Mieszkańcy są najważniejsi 5

Trzy złota Weroniki! 38

GŁOS PODLASIA

nr 8 (2292) 20-26.02.2024 r. 4,80 zł (w tym 5% VAT)

PL ISSN 0208-4163 nr ind. 377279

Były marszałek

W tle setki milionów złotych

rozlicza obecnego

Sławomir Sosnowski poinformował, że województwo lubelskie nie otrzyma pieniędzy z funduszy europejskich na żaden z czterech wniosków, które składało do Funduszy Europejskich dla Polski Wschodniej. Chodzi o setki milionów złotych, które miały zostać przeznaczone na drogi. Urząd Marszałkowski stoi natomiast na stanowisku, że ocena przez Polską Agencję Rozwoju Przedsiębiorczości złożonych przez zarząd województwa projektów jest „obarczona istotnymi błędami zarówno merytorycznymi, jak i proceduralnymi”. 12

WYDARZENIA

Rolnicy zablokują drogi

W powiecie bialskim blokada zaplanowana jest w Wisznicach. W powiecie radzyńskim rolnicy będą protestować w Borkach i Ulanie Majorat. W Parczewie zablokowane będzie skrzyżowanie ul. 11 listopada z ul. Lubartowską. 3

AKTUALNOŚCI

Radzikowski idzie na wójta

– Chcemy łączyć mieszkańców, środowiska społeczne i organizacje – podkreśla Krzysztof Radzikowski, kandydat KWW Łączy nas gmina Biała Podlaska na wójta. Jakie propozycje znalazły się w jego programie? 7

INTERWENCJE

Mieszkańcy dwóch gmin czy żadnej z nich?

Marek i Małgorzata Makoszkowie mieszkają w Dokudowie Pierwszym. Kiedy chcieli się podłączyć do gminnego wodociągu, spotkała ich niemiła niespodzianka. Okazało się, że są mieszkańcami... dwóch gmin jednocześnie. 6

NASZ PATRONAT

5 lat Ery Nowych Kobiet

– Część z pań przez te pięć lat stworzyła własne biznesy, skończyła kursy zawodowe i to wszystko między innymi dzięki Erze Nowych Kobiet, bo u nas panie dostawały wsparcie – mówi Anna Lato, liderka ENK w Białej Podlaskiej. 2

CholimpeX Już od 1992r.
SKLEPY MEDYCZNE
ZAPRASZAMY do naszych oddziałów
• Biała Podlaska, ul. Terebelska 60c 507 072 502
• Biała Podlaska, ul. Narutowicza 8 731 405 070
• Parczew, ul. Szpitalna 2B 517 480 777
• Radzyń Podlaski, ul. Wisznicka 111 512 729 090
• Międzyrzec Podlaski, ul. Staromiejska 7 506 414 102
cholimpex@poczta.fm informacja: 537 43 42 41
Wypożyczalnie Sprzętu Medycznego CHOLIMPEX
• łóżka rehabilitacyjne
• ssaki elektryczne • podnośniki
• koncentratory tlenu
DOWÓZ Z MONTAŻEM tel. 537 43 42 41
To jest wyrób medyczny. Używaj go zgodnie z instrukcją używania lub etykietą.
REKLAMA ID: 12000

AGRO RADEK
www.agroradek.eu
Kompleksowe zaopatrzenie
UPRAWY DYNI
NASIONA • MASZYNY
SKUP • SPRZEDAŻ
667 306 679
REKLAMA ID: 12350

WARTO PRZECZYTAĆ
Mroczne fantazje i uniesienia 24
Oszczędzanie na lokacie znów się opłaca 26

AgroSa
SKUP ZBÓŻ CEŁUJKI
Sprzedaż nawozów
Płatność 3 dni
Załadunek pompą
TANIE NAWOZY
513 092 562
507 043 203
REKLAMA ID: 11322

SKUP ZBÓŻ
RZEPAKU i KUKURYDZY
FIRMA Kalinowski
ZAŁADUNEK POMPĄ
507 557 552
REKLAMA ID: 11067

eprasa.pl 9af54bc3fd

Ideę działalności ENK w Białej Podlaskiej zaszczepiła Joanna Przetakiewicz

To już pięć lat Ery Nowych Kobiet

NASZ SŁOWO PODLASIA PATRONAT

ROZMOWA O kobiecym ruchu, który stawia na niezależność bialczanek, o tym ile udało się już zrobić, o planach na przyszłość i świętowaniu pięciolecia działalności ENK w Białej Podlaskiej, z liderką ruchu, Anną Lato, rozmawia Joanna Danielewicz

Czym jest Era Nowych Kobiet i jak trafiła do Białej Podlaskiej?

Na początku 2019 roku Joanna Przetakiewicz ogłosiła, że szuka liderek do nowego projektu. Spośród kilkuset zgłoszeń zaprosiła do współpracy wybrane liderki z 18 miejscowości w kraju, w tym mnie. Dała nam, liderkom, dużą swobodę w działaniu, ale ogólnie rzecz biorąc miało być ono nakierowane na to, by kobiety wyszły z domu, by się spotkały, porozmawiały i zrobiły coś razem. 22 stycznia 2019 roku odbyło się pierwsze spotkanie założycielki ruchu z liderkami, a już 27 stycznia spotkały się pierwsze Panie z ENK w Białej Podlaskiej. Przyszło na nie 9 kobiet, część z nich jest z nami do dziś, a z każdym spotkaniem jest nas więcej, obecnie już blisko tysiąc kobiet z Białej Podlaskiej i okolicy wzięło udział w naszych spotkaniach.

To już pięć lat, jak Era Nowych Kobiet działa na terenie Białej Podlaskiej. Świętujecie więc mały okrągły jubileusz. Czas więc z pewnością na podsumowania. Proszę powiedzieć, na czym skupiała się działalność ENK przez ten czas?

W tym momencie w ENK Biała Podlaska mamy za sobą ponad 60 spotkań. W czasie naszej działalności miałyśmy m.in. warsztaty perfumiarskie, warsztaty z mapy marzeń, zorganizowałyśmy rodzinny spływ kajakowy czy Dzień Matki, gdzie dzieci były zaopiekowanie przez animatora, a Panie spędzały miło czas w swoim gronie.

W tym czasie odbyły się dwa bardzo dla nas ważne wydarzenia – Gale ENK Biała Podlaska z udziałem Joanny Przetakiewicz w 2020 i 2022 r. Świętowaliśmy wówczas pierwszą i trzecią rocznicę naszej działalności oraz realizowałyśmy nasz projekt Metamorfoz, gdzie spośród naszego grona za każdym razem wytypowałyśmy w głosowaniu trzy panie, które poddały się zmianom wizerunku. Za drugim razem panie wzięły udział w warsztatach i spędziły razem czas w trakcie weekendu na Zamku w Janowie Podlaskim, gdzie odbyły się również warsztaty o niezależności kobiet z Joanną Przetakiewicz.

FOT. PAULINA CHODYKA-ŁUKASZUK/ARCHIWUM

– Część z pań przez te pięć lat stworzyła własne biznesy, skończyła kursy zawodowe i to wszystko między innymi dzięki Erze Nowych Kobiet, bo u nas panie dostawały wsparcie – mówi Anna Lato, liderka ENK w Białej Podlaskiej

Kogo skupiacie w swoim gronie i czy jesteście otwarte na nowych członków?

W swoim gronie skupiamy kobiety bez względu na wiek, status rodzinny czy zawodowy. Mamy w swoim gronie mamy, babcie, córki. Część z pań przez te pięć lat stworzyła własne biznesy skończyła kursy zawodowe i to wszystko między innymi dzięki Erze Nowych Kobiet, bo u nas panie dostawały wsparcie. Kibicowałyśmy każdej z pań, która podejmowała własne inicjatywy. Jesteśmy otwarci na nowe kobiety w naszym gronie. Zawsze tak było, jest i będzie. Jedynym warunkiem uczestnictwa w Erze Nowych Kobiet jest pozytywne nastawienie i wzajemny szacunek.

Obchody 5-lecia działalności ENK w Białej Podlaskiej już zaplanowane. Czego mogą się spodziewać uczestnicy jubileuszowego spotkania?

Z ogromną przyjemnością mamy zaszczyt zaprosić na III Galę Ery Nowych Kobiet Biała Podlaska, która odbędzie się w niedzielę 3 marca 2024. Partnerem wydarzenia został Związek Przedsiębiorców i Pracodawców Podlasie. Świętujemy 5 urodziny ENK Biała Podlaska oraz przyznajemy statuetki Kobiecy Biznes Roku Powiatu Bialskiego.

Od ponad roku Era Nowych Kobiet promuje niezależność finansową kobiet. W 2022 roku wydaliśmy książkę pod tytułem „Pieniądze szczęście dają". Jest to darmowy poradnik o tworzeniu niezależności finansowej kobiet. Przyznanie statuetki Kobiecy Biznes Roku idealnie wpisuje się w poszerzanie świadomości kobiet w tym temacie. Przyznanie statuetki Kobiecy Biznes Roku 2023 będzie odbywać się na zasadzie zgłoszeń dokonywanych na Facebooku Ery Nowych Kobiet. Ze zgłoszonych firm wybrane zostaną trzy firmy w kategoriach: biznes poparty doświadczeniem, biznes przyjazny kobietom, nowy biznes. Wyboru dokona kapituła konkursu z reprezentantami ENK i partnerami wydarzenia.

Główne kryterium wyboru to kierowanie firmą przez kobietę. Po rozdaniu statuetek będziemy rozmawiać z laureatkami o niezależności finansowej kobiet w kontekście książki „Pieniądze szczęście dają".

Nie wypada nie spytać, jakie plany ENK w Białej Podlaskiej ma na kolejne pięciolecie?

Kolejne pięć lat Ery Nowych Kobiet to będzie czas rozwijania projektów, które zaczęliśmy, czyli projektu „Pieniądze szczęście dają" o niezależności finansowej kobiet. To zawsze będzie niezmiennie i na stałe wpisane w nasze priorytety, oczywiście będziemy uczyć się szczęścia, jak to było już od pierwszego roku. Planujemy wydanie kolejnych książek po sukcesie dwóch pierwszych. Jeżeli chodzi o Erę Nowych Kobiet w Białej Podlaskiej, na pewno będziemy kontynuować spotkania kobiece warsztatowe różnego rodzaju. W najbliższych planach mamy warsztaty psychologiczne.

Patronat honorowy: Starosta Powiatu Bialskiego Mariusz Filipiuk
Patronat radiowy: Radio ESKA 2
Patronat prasowy: Słowo Podlasia

Centrum Kobieta-Matka-Dziecko

to kompleks Wojewódzkiego Szpitala Specjalistycznego w Białej Podlaskiej składający się z Poradni Ginekologiczno-Położniczej, Rejestracji, gabinetu KTG oraz Szkoły Rodzenia.

Wojewódzki Szpital Specjalistyczny w Białej Podlaskiej

Spełnienie potrzeb oraz oczekiwań pacjentek jest nadrzędnym celem Centrum i priorytetem w codziennej pracy personelu medycznego.

Centrum posiada nowoczesne gabinety lekarskie i zabiegowe wyposażone m.in. w nowoczesny sprzęt do nadzoru ciąży wysokiego ryzyka oraz gabinety konsultacyjne położnych.

Gwarancją jest specjalistyczna opieka skierowana do kobiet w każdym wieku, na każdym etapie ich życia.

W Poradni zapewniany jest pełny zakres świadczeń medycznych, począwszy od kompleksowej diagnostyki i leczenia chorób kobiecych oraz zaburzeń hormonalnych, a skończywszy na opiece nad kobietą w ciąży oraz po porodzie i w okresie menopauzy.

W gabinetach Centrum „Kobieta-Matka-Dziecko" pacjentki mogą również wykonać cytologię i kolposkopię, które są podstawowymi badaniami ginekologicznymi, wykonywanymi w kierunku raka szyjki macicy.

Pacjentki w ciąży mają możliwość skorzystania z wielu badań z zakresu nieinwazyjnej genetycznej diagnostyki prenatalnej - wśród nich jest m.in. test PAPP-A.

Tylko wczesna diagnostyka pozwala wykryć ewentualne nieprawidłowości w rozwoju płodu, a następnie zastosować odpowiednie leczenie. Nierzadko wiedza, jaką udaje się uzyskać podczas badania pozwala uratować nie tylko zdrowie, ale i życie rozwijającego się dziecka. Szczegółowa diagnostyka w czasie ciąży w przeważającej liczbie przypadków jest okazją dla rodziców do upewnienia się, że z ich dzieckiem wszystko jest w porządku. To bezcenna wiedza.

W Centrum wykonywane jest również USG z elementami 3D i 4D, które od zwykłego USG różni się tym, że wykonywane jest na bardzo zaawansowanym i nowoczesnym sprzęcie, przez doświadczonego lekarza z certyfikatem.

Poradnia posiada zaplecze w postaci Oddziału Ginekologiczno-Położniczego oraz Oddziału Neonatologicznego, które posiadają III poziom referencyjności, co oznacza, że posiadają kompetencje i uprawnienia do opieki nad najtrudniejszymi przypadkami.

Pacjentki Poradni oraz pacjentki przebywające w Oddziale Ginekologiczno-Położniczym, które chcą urodzić swoje dziecko w Wojewódzkim Szpitalu Specjalistycznym w Białej Podlaskiej objęte są programem KOC, czyli koordynowaną opieką nad kobietą i jej dzieckiem.

Jest to wielowymiarowa i kompleksowa opieka nad kobietą:
- od momentu rozpoznania ciąży i w okresie jej trwania,
- w czasie porodu,
- w czasie rekonwalescencji w połogu.

Pacjentki mają zapewnioną:
- opiekę, która daje poczucie bezpieczeństwa matce i dziecku,
- wsparcie i fachową pomoc w przygotowaniu do porodu poprzez przedstawienie planu opieki przedporodowej i planu porodu,
- monitorowanie przebiegu ciąży zgodnie z obowiązującymi standardami opieki okołoporodowej,
- możliwość udziału w Akademii Narodzin, która gruntownie przygotowuje mamę i tatę do aktywnego udziału w narodzinach dziecka.

Personel Centrum „Kobieta-Matka-Dziecko" oraz Oddziału Ginekologiczno-Położniczego proponuje:
- wsparcie podczas pobytu w szpitalu,
- pomoc psychologiczną, zgodnie z życzeniem pacjentki,
- poród rodzinny,
- wsparcie dietetyczne(kontakt z dietetykiem),
- kontakt z fizjoterapeutą zarówno w ciąży, połogu jak również w okresie okołomenopauzalnym (współpracujemy z urofizjoterapeutą).

Personel udziela wszelkich informacji o sposobach radzenia sobie z bólem porodowym (niefarmakologicznych i farmakologicznych). Poradnie Leczenia Bólu cieszy się dużym zainteresowaniem wśród przyszłych mam.

Pacjentkom proponowane są również praktyczne i teoretyczne przygotowanie do porodu, połogu, karmienia piersią i rodzicielstwa.

Poradnia Laktacyjna zapewnia wsparcie i fachową pomoc w karmieniu piersią. Nasze położne stale podnoszą kwalifikacje. Jedna z koleżanek posiada tytuł Doradcy Laktacyjnego z CERTYFIKATEM CDL.

W zasobach Centrum znajduje się rozbudowany gabinet KTG z możliwością nadzoru zdalnego dla wielu pacjentek jednoczasowo, a także urządzenia Pregnabit do mobilnego badania KTG wraz z dedykowaną platformą do prezentowania oraz analizy zapisów teleKTG.

Opieką objęte są pacjentki z podejrzeniem lub z rozpoznanym nowotworem narządu rodnego – w tym celu personel współpracuje m.in. z Koordynatorami DILO. Świadczenia obejmują profilaktykę, leczenie, a także wczesne wykrywanie schorzeń onkologicznych. Dzięki kompleksowemu podejściu można szczegółowo zaplanować i skutecznie poprowadzić leczenie.

REKLAMA ID: 12400

eprasa.pl 9af54bc3fd

– Występujemy z apelem do całego społeczeństwa RP o wsparcie protestujących rolników – apeluje Solidarność

Rolnicy zablokują drogi

REGION We wtorek 20 lutego rolnicy zablokują drogi. W województwie lubelskim zgłoszonych jest już 26 miejsc blokadowych, w tym na odcinkach dróg ekspresowych, krajowych i wojewódzkich. W związku z tym mogą wystąpić utrudnienia w przemieszczaniu się. Policja apeluje o stosowanie się do informacji i sugestii policjantów. Wyruszając w drogę, powinniśmy uwzględnić dłuższy niż zwykle czas dojazdu. Policjanci będą obecni na każdym miejscu blokady drogi, dbając o bezpieczeństwo kierujących oraz protestujących.

ANNA CHODYKA, JUSTYNA LESIUK-KLUJEWSKA

Początkowo rolnicy mieli 20 lutego najechać Warszawę. Zmienili plany. Teraz mają zablokować drogi. Do protestów dojdzie w wielu miejscach. Nie tylko na przejściach granicznych z Ukrainą, ale również węzły komunikacyjne i drogi dojazdowe do przeładunkowych stacji kolejowych oraz portów morskich oraz w każdym zakątku Polski, także w naszym regionie. **W powiecie bialskim blokada zaplanowana jest w Wisznicach. W powiecie radzyńskim rolnicy będą protestować w Borkach i Ulanie Majorat. W Parczewie zablokowane będzie skrzyżowanie ul. 11 listopada z ul. Lubartowską.**

„Jednocześnie występujemy z apelem do całego społeczeństwa RP o wsparcie protestujących rolników związku NSZZ RI Solidarność, bo nasze działania mają tylko jeden cel: zapewnić bezpieczeństwo żywnościowe kraju poprzez zapewnienie społeczeństwu zdrowej i najwyższej jakości polskiej żywności" – tłumaczy rolnicza Solidarność.

FOT. JUSTYNA LESIUK-KLUJEWSKA

We wtorek 20 lutego rolnicy na 2,5 godziny całkowicie zablokują wjazd do Wisznic

Z interaktywnej mapki wynika, że drogi zablokują nie tylko gospodarze, ale także myśliwi. Łączy ich niechęć do unijnego Zielonego Ładu i importu żywności z Ukrainy. O co chodzi protestującym? Pierwszy to destrukcyjna ideologia Zielonego Ładu wraz z nakazami i obowiązkami zawartymi w Krajowym Planie Strategicznym Wspólnej Polityki Rolnej. To sprawia – argumentują rolnicy – że plony będą niższe, a zatem produktów w sklepach będzie mniej, co przełoży się na wyższe ceny. Następuje też destabilizacja polskiego rolnictwa. Co do importu z Ukrainy, to rolnicy chcą jego ograniczenia i dokładniejszych kontroli na granicy.

– Chodzi o uporządkowanie handlu z Ukrainą i zahamowanie napływu na nasz rynek towarów, które nie podlegają tym samym normom jakościowym jak nasze – wyjaśnia Słowu Podlasia członek Bialskiej Izby Rolniczej i delegat do Lubelskiej Izby Rolniczej **Arkadiusz Zaniewicz**. A to nie pozwala na zdrową konkurencję polskim rolnikom z rolnikami z Ukrainy. Poza tym zdarza się, że np. zboże ma tylko przejechać przez Polskę, ale jest wyładowywane i sprzedawane. To konkurencja dla polskich rolników, którzy narzekają na niskie ceny w skupach. W ostatnim tygodniu protestujący na wschodnich przejściach granicznych rolnicy, zaglądali także do ciężarówek i wagonów jadących ze wschodu i odkrywali tam spleśniałą kukurydzę i inne ziarna.

Mapa planowanych protestów rolników

Powiat bialski
Miejscowość Wisznice 09:00-16:00
W godzinach 10-12:30 rolnicy zablokują wszystkie wjazdy do Wisznic, tj. rondo leżące na szlaku łączącym Białą Podlaską z Włodawą, Lublinem i Sławatyczami, drogę wojewódzką nr 812 w Dubicy przy kapliczce, wyjazd z miejscowości Wygoda na drogę krajową nr 63 Wisznice-Radzyń Podlaski, wjazd od strony Curyna i inne.
Powiat parczewski
Miejscowość Parczew. 09:00-15:30
skrzyżowanie ulic: 11 Listopada, Lubartowska, Aleje Zwycięstwa, skrzyżowanie ulic: Lubartowska – Piwonia.
Powiat radzyński
Miejscowość Ulan Majorat droga DK63 – DP1218L – blokada drogi w godz. 9:00-15:00
Miejscowość Borki droga S19 – blokada drogi w godz. 10:00-16:00
Powiat chełmski
09.02-09.03.2024 10:00
Miejscowość Okopy skrzyżowanie DK12 z DW816 – blokada drogi.
Powiat hrubieszowski
12-26.02.2024 09:00
Miejscowość Zosin, przejście graniczne – blokada drogi.
Miejscowość Dołhobyczów, przejście graniczne – blokada drogi.
Powiat janowski
20.02.2024 10:00-15:00
Miejscowość Dzwola, droga DK 74 – blokada drogi.
20.02.2024 10:00-17:00
Miejscowość Modliborzyce droga S19 DW857 – blokada drogi.
Powiat kraśnicki
Miejscowość Wilkołaz Skrzyżowanie dróg S19 i DK19 – blokada drogi.
Powiat lubartowski
Miejscowość Wólka Rozwadowska DK19 – blokada drogi.
Powiat lubelski
20-27.02.2024 10:00-16:00
Miejscowość Strzeszkowice Duże, droga S19 w kierunku Lublina – blokada drogi.
Miejscowość Strzeszkowice Duże (KMP Lublin) droga serwisowa po stronie wschodniej S19 rondo – blokada drogi.
Miejscowość Zielona, skrzyżowanie DW835 z drogą 2284L – blokada drogi.
Węzeł Węglin w kierunku Warszawy i Rzeszowa droga S19 – blokada drogi.
Węzeł Węglin w kierunku Bełżyc, DK747 – blokada drogi.
Węzeł Tatary droga S17 – blokada drogi.
Konopnica Al. Kraśnicka, skrzyżowanie przy kościele – blokada drogi.
Droga dojazdowa zjazd Jastków – Markuszów – blokada drogi.

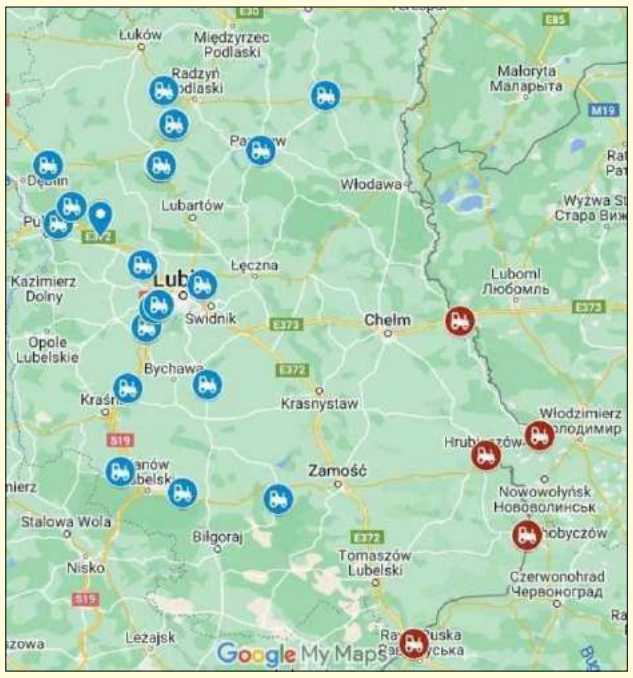

Lublin – Rondo E. Brzozowskiego – blokada drogi.
Powiat puławski
20.02.2024 10:00-18:00
Węzeł Puławy Wschód, droga S12 pas w kierunku Radomia – blokada drogi.
Węzeł Kurów w kierunku Warszawy droga S17 – blokada drogi.
20.02.2024 10:00-15:00
Węzeł Żyrzyn droga S17 – blokada drogi.
Powiat rycki
20.02.2024 10:00-17:00
PKS Ryki – Starostwo Powiatowe, rondo w m. Moszczanka, droga S17 – blokada drogi.
Powiat tomaszowski
09.02-10.03.2024 10:00
Miejscowość Hrebenne droga DK17 – blokada drogi.
Powiat lipski woj. mazowieckie
20.02.2024 09:00-18:00
Miejscowość Wola Solecka – blokada drogi.

Przyłącz się do „Jałmużny Wielkopostnej"

BIAŁA PODLASKA Akcja „Jałmużna Wielkopostna" to propozycja Caritas Diecezji Siedleckiej na czas Wielkiego Postu do podzielenia się dobrem z osobami potrzebującymi. Od Środy Popielcowej 14 lutego 2024 r. we wszystkich parafiach diecezji siedleckiej można już zakupić w tym celu baranka z białej czekolady, paschalik i świecę. Organizacja zachęca też do wrzucania drobnych ofiar do „Skarbonek Miłosierdzia" i przygotowania „Toreb Charytatywnych".

– Czasem wielu z nas zastanawia się, jak wyrazić swoją pomoc w ramach jałmużny. Komu pomóc, gdzie i jak? Włączając się w akcję „Jałmużna Wielkopostna" przeznaczamy fundusze na cele godne wsparcia. W siedleckiej Caritas od 32 lat organizujemy pomoc. Jesteśmy tym miejscem, do którego może zgłosić się każdy potrzebujący – mówi ks. **Paweł Zazuniak**, dyrektor Caritas Diecezji Siedleckiej.

Jak wskazuje Anna Nowińska z Caritas Diecezji Siedleckiej, organizacja przeznaczy pieniądze na utrzymanie jadłodajni dla ubogich prowadzonych w Siedlcach oraz Białej Podlaskiej oraz na dofinansowanie działań podmiotów ekonomii społecznej – Centrów Integracji Społecznej w Siedlcach i Białej Podlaskiej. Postara się też zapewnić ciągłość funkcjonowania Mieszkań Wspieranych dla osób będących w kryzysie bezdomności. Dofinansuje funkcjonowanie Centrum Wsparcia Caritas, prowadzenie programów żywnościowych (Spiżarnia Caritas, Ogólnopolskie Zbiórki Żywności) oraz senioralnych (Senior Caritas). Wesprze działania na rzecz uchodźców z Ukrainy i bieżącą działalność Caritas Diecezji Siedleckiej. Część pozyskanych funduszy pozostanie w parafiach.

FOT. PIXABAY.COM

Jak wskazuje Anna Nowińska z Caritas Diecezji Siedleckiej, organizacja przeznaczy pieniądze na utrzymanie jadłodajni dla ubogich prowadzonych w Siedlcach oraz Białej Podlaskiej

Aby włączyć się w „Jałmużnę Wielkopostną" należy zakupić w dowolnej parafii diecezji siedleckiej baranka z białej czekolady (10 zł), paschalik (10 zł) lub świecę (20 zł). W szkołach dzieci będą mogły podzielić się drobnymi datkami do „Skarbonek Miłosierdzia". W wybranych parafiach, które wyraziły takie pragnienie, będą rozdawane „Torby Charytatywne", do wypełnienia żywnością z długim terminem ważności i artykułami higienicznymi – przekazane zostaną najbardziej potrzebującym.

Do akcji włączyć można się także poprzez podarowanie dowolnej kwoty na konto Caritas Diecezji Siedleckiej 78 9194 0007 0027 9318 2000 0010 z dopiskiem „Jałmużna".

Anna Chodyka

Odeszli do wieczności

Komunalnik sp. z o.o. Biała Podlaska

- **Szubarczyk Marian,** l. 64, zm. 5.02, Biała Podlaska
- **Warda Marek,** l. 57, zm. 7.02, Huszlew
- **Świąder Eugenia,** l. 93, zm. 8.02, Malowa Góra
- **Supeł Krystyna,** l. 88, zm. 8.02, Biała Podlaska
- **Filipiuk Henryk,** l. 75, zm. 9.02, Biała Podlaska
- **Germanowicz Klaudia,** l. 96, zm. 10.02, Biała Podlaska
- **Kulawiec Helena,** l. 85, zm. 10.02, Biała Podlaska
- **Łój Leokadia,** l. 89, zm. 10.02, Bokinka Pańska
- **Krawczyk Marek,** l. 60, zm. 10.02, Malowa Góra
- **Maksymiuk Irena,** l. 73, zm. 10.02, Piszczac
- **Nitychoruk Tadeusz,** l. 79, zm. 10.02, Biała Podlaska
- **Sawczuk Monika,** l. 49, zm. 13.02, Woskrzenice
- **Szaniawski Zygmunt,** l. 62, zm. 14.02, Biała Podlaska
- **Zieniewicz Regina,** l. 88, zm. 15.02, Biała Podlaska
- **Juszczuk Zbigniew,** l. 65, zm. 16.02, Malowa Góra

Zakład Pogrzebowy Hades

- **Kurowski Krzysztof,** l. 64, zm. 05.02, Rossosz
- **Rumowski Maciej,** l. 49, zm. 8.02, Łobaczew
- **Pakulska Maria,** l. 77, zm. 9.02, Biała Podlaska
- **Sobota Krystyna,** l. 84, zm. 9.02, Międzyrzec Podlaski
- **Brodawka Kazimiera,** l. 88, zm. 10.02, Międzyrzec Podlaski
- **Pawłowski Romuald,** l. 66, zm. 10.02, Rogoźnica
- **Własiuk Tadeusz.** l. 82, zm. 10.02, Styrzyniec
- **Zając Mirosław,** l. 69, zm. 11.02, Biała Podlaska
- **Warchoł Magdalena,** l. 45, zm. 12.01, Biała Podlaska
- **Rudzki Wacław,** l. 87, zm. 13.02, Huszcza
- **Petruczenko Józef,** l. 94, zm. 13.02, Międzyrzec Podlaski

eprasa.pl 9af54bc3fd

W pałacu powstanie Izba Regionalna Ziemi Międzyrzeckiej, z zebranymi wcześniej eksponatami

Wkrótce wielkie otwarcie pałacu!

MIĘDZYRZEC PODLASKI

Już 25 lutego odbędzie się otwarcie pałacu Potockich w Międzyrzecu Podlaskim. Na gości będzie czekać zwiedzanie z grupą rekonstrukcyjną, prelekcja historyczna, rodzinna sesja zdjęciowa czy warsztaty z kaligrafii. Wyjątkowy dzień zwieńczy koncert Trio Amabile.

ANNA CHODYKA

O godz. 15:30 rozpocznie się zwiedzanie pałacu z grupą rekonstrukcyjną. Kolejno odbędą się warsztaty kaligrafii i rodzinna sesja zdjęciowa w pałacu. O godz. 16:00 zaplanowano prelekcję o historii pałacu Potockich i miasta Międzyrzec Podlaski. O godz. 17:00 będzie miał miejsce wernisaż wystawy Michała Borysa pt. "Międzyrzec znany i nieznany" Galerii ES w pałacu Potockich. O godz. 19:00 organizatorzy zapraszają na koncert Trio Amabile z prezentacją Andrzeja Sukła, redaktora Polskiego Radia.

FOT. UM MIĘDZYRZEC PODLASKI

– Podczas modernizacji wiele oryginalnych elementów wystroju pochodzących z czasów międzywojnia, odzyskało dawny blask. Przywrócone zostały m.in. gabinet hrabiny, gabinet hrabiego, łazienka oraz biblioteka – podkreśla wiceburmistrz Paweł Łysańczuk

Co się zmieniło?

Jakie prace przeprowadzono w pałacu Potockich? Jak informuje Paweł Łysańczuk, zastępca burmistrza Międzyrzeca Podlaskiego, wymieniono dach, odnowiono elewację, wykonano remont kominów. – W ramach przedsięwzięcia wyremontowane zostały: dawna jadalnia, sala przechodnia, sala reprezentacyjna, biblioteka, oranżeria, pokój hrabiego, łazienki, korytarz, przedsionek i kaplica. Wszystko pod nadzorem konserwatora zabytków. Na piętrze z kolei zmodernizowane zostały pracownia graficzna, teatralna i multimedialna, korytarz, pomieszczenie montażu filmu, łazienki, studio cyfrowe, hol – przekazuje **Paweł Łysańczuk**. Dodaje, że przystosowano pomieszczenia przeznaczone na „Przestrzeń dźwięku", gdzie prowadzone będą zajęcia, mające na celu promocję utalentowanej młodzieży i organizowane zajęcia muzyczne.

Renowację przeszły też taras i balkony. W pałacu pojawiła się winda, a cały obiekt został przystosowany dla osób z niepełnosprawnościami. Zamontowana została powietrzna pompa ciepła.

Powstanie Izba Regionalna

Przypomina też, że Miejski Ośrodek Kultury w Międzyrzecu Podlaskim pozyskał 25 tys. zł z Narodowego Instytut Muzeów w ramach I etapu programu grantowego „Izby muzealne" na „zgromadzenie i opracowanie zbiorów oraz przygotowanie koncepcji wystawy stałej". – Dzięki temu powstanie Izba Regionalna Ziemi Międzyrzeckiej, w której znajdą swoje miejsce zebrane wcześniej eksponaty. Dzięki oprogramowaniu do katalogowania zbiorów będą one odpowiednio zabezpieczone. Na ich podstawie powstanie profesjonalna koncepcja wystawy stałej i scenariusz wystawy w pałacu Potockich. Następnie MOK weźmie udział w II etapie konkursu, jakim będzie stworzenie wystawy stałej oraz przygotowanie programu działania izby – zapowiada zastępca burmistrza. W pałacu powstanie m.in. Regionalne Centrum Twórczości Henryka Burzca i wyeksponowanych zostanie część rzeźb artysty.

Pałac Potockich wybudowany został w 1852 roku dla hrabiny Aleksandry Potockiej, właścicielki Ordynacji Międzyrzeckiej, przez architekta Franciszka Marię Lanciego

Jak mówi wiceburmistrz, podczas modernizacji wiele oryginalnych elementów wystroju pochodzących z czasów międzywojnia, odzyskało dawny blask. To np. ukryte do tej pory pod parkietem posadzki. Przywrócone zostały też m.in. gabinet hrabiny, gabinet hrabiego, łazienka oraz biblioteka. Pracom konserwatorskim została też poddana oranżeria.

Pałac Potockich wybudowany został w 1852 roku dla hrabiny Aleksandry Potockiej, właścicielki Ordynacji Międzyrzeckiej, przez architekta Franciszka Marię Lanciego. Pałac uległ spaleniu w 1918, jednak został odbudowany w latach 1922-1928. Do 1998 roku znajdował się tu dom dziecka i przez lata siedziba Zamiejscowego Ośrodka Dydaktycznego Katolickiego Uniwersytetu Lubelskiego. Później pałac, w części, wykorzystywany był na potrzeby ośrodka kultury.

MATERIAŁ INFORMACYJNY

Pożyczki dla lubelskich przedsiębiorców już od 1,07%!

Takiej oferty dla przedsiębiorców nie było jeszcze w województwie lubelskim. Po dużym zainteresowaniu w ub. roku niskooprocentowaną pożyczką w ramach pomocy de minimis Fundusz wprowadza ją na stałe. Pożyczki będą oprocentowane bardzo preferencyjnie, od 1,07% w skali roku. LRFR planuje przeznaczyć na ten cel przeszło 140 mln złotych i już czeka na wnioski od przedsiębiorców.

Pomoc de minimis to rodzaj wsparcia publicznego, czyli pomoc udzielana przedsiębiorstwom przez państwo na podstawie przepisów zawartych w rozporządzeniu Komisji Europejskiej. Maksymalna kwota pomocy, jaką można udzielić jednemu podmiotowi gospodarczemu na przestrzeni 3 lat, to równowartość 200 tys. euro. Oferta Lubelskiego Regionalnego Funduszu Rozwoju kierowana jest do mikro, małych i średnich przedsiębiorstw oczywiście wliczając w to jednoosobowe działalności gospodarcze, posiadających: siedzibę, oddział, filię lub zakład produkcyjny na obszarze województwa lubelskiego.

Działania te są efektem współpracy pomiędzy Zarządem Województwa Lubelskiego, którego pracami kieruje marszałek Jarosław Stawiarski, a prezesem Lubelskiego Regionalnego Funduszu Rozwoju Rafałem Langiewiczem.

– Kiedy w 2021 roku powołaliśmy, jako samorząd wojewódzki, fundusz rozwoju byłem przekonany, że jest to dobra decyzja, która pomoże w rozwoju przedsiębiorcom z naszego regionu. W mojej ocenie działalność funduszu miała być wartością dodaną dla przedsiębiorców, jak i całego ekosystemu gospodarczego województwa lubelskiego. Dzisiaj, jestem pewny, że tak się dzieje o czym świadczy powodzenie akcji pożyczkowych prowadzonych przez spółkę, coraz większa skala środków finansowych oraz poziom ich angażowania – **mówi Jarosław Stawiarski, marszałek województwa lubelskiego.**

FOT. ŁUKASZ FRĄCZEK UMW

Łącznie w 2024 roku Fundusz będzie miał na wsparcie właścicieli mikro, małych i średnich firm niebagatelną sumę przekraczającą 200 mln zł. Dodatkowo, ofertę produktową LRFR uzupełnia pożyczka obrotowa na dowolny cel oraz pożyczka hipoteczna przeznaczona na zakup nieruchomości przeznaczonej na cele komercyjne.

– Od początku tego roku wprowadziliśmy ofertę pożyczki inwestycyjnej z pomocą de minimis na stałe, na ten cel wstępnie chcemy przeznaczyć równowartość puli środków finansowych przekazanych przez Województwo Lubelskie w bieżącym roku tj. 140 mln zł. To nie wszystkie dobre rozwiązania które przygotowaliśmy dla przedsiębiorców. Zgodnie z założeniami realizowanej Strategii Inwestycyjnej planujemy wprowadzić nowe rozwiązania finansowe – **mówi Rafał Langiewicz, prezes zarządu LRFR Sp. z o.o.**

Ocena pożyczkowa będzie opierała się o dwa kryteria wskazane przez Komisję Europejską w komunikacie (C 14/6 z 19.01.2008r.), a więc analizę kondycji finansowej przedsiębiorstwa odzwierciedlającej jego rating oraz jakość prawnego zabezpieczenia. Istotnym etapem oceny jest innowacyjność i konkurencyjność realizowanych celów pożyczki.

* * * * *

LRFR to instytucja samorządowa powołana z inicjatywy obecnego Zarządu Województwa Lubelskiego, której celem jest zbudowanie regionalnego systemu finansowania oraz udzielanie finansowego wsparcia mikroprzedsiębiorstwom oraz przedsiębiorstwom małym i średnim prowadzącym swoją działalność na terenie województwa lubelskiego. Kluczowym zadaniem spółki jest likwidowanie barier w dostępie do kapitału poprzez oferowanie zwrotnych instrumentów finansowych w różnej formie. Dzięki podpisanemu w czerwcu ubiegłego aneksowi pomiędzy Województwem Lubelskim a LRFR, Fundusz wdraża środki finansowe z Regionalnego Programu Operacyjnego Województwa Lubelskiego z perspektywy 2014-2020. Łącznie, z wcześniej przekazanymi finansami z RPO Województwa Lubelskiego z lat 2007-2013, jest to kwota szacowana na 453 mln zł.

LUBELSKI REGIONALNY FUNDUSZ ROZWOJU

Gdzie można złożyć wniosek o preferencyjne pożyczki w ramach pomocy *de minimis*? Możliwości jest kilka:

- W nowym punkcie obsługi w **Lublinie** przy ul. Wojciechowskiej 9a (niski parter budynku)
- Fundusz posiada również stacjonarne oddziały na terenie woj. lubelskiego w:
- ✓ **Białej Podlaskiej** (ul. Warszawska 14, parter, p. 26 i 27),
- ✓ **Chełmie** (ul. Mickiewicza 37, piętro III, p. 312 i 314)
- ✓ i **Zamościu** (ul. Partyzantów 94, piętro II, p. 212 i 213)
- Można zadzwonić pod numer: 81 470 73 39
- Wnioski o pożyczki można również składać w formie elektronicznej. W zakładce e-wnioski https://lrfr-lubelskie.pl/e-wnioski/ są umieszczone pomocne instrukcje i informacje
- Więcej szczegółów na stronie internetowej lrfr-lubelskie.pl

REKLAMA ID: 12399

eprasa.pl 9af54bc3fd

– Nasze miasto zasługuje na gospodarza ceniącego współpracę i szanującego innych – uważa Dariusz Litwiniuk

Mieszkańcy są najważniejsi

WYWIAD SŁOWA Z **Dariuszem Litwiniukiem**, kandydatem Prawa i Sprawiedliwości na urząd prezydenta Białej Podlaskiej, o nadchodzących wyborach samorządowych, programie wyborczym i pomysłach na rozwój miasta rozmawia **Piotr Pyrkosz**.

FOT. ARCHIWUM

– Moje hasło, z którym wychodzę do Państwa „Konkrety dla Białej" jest proste i czytelne a mój program zawiera bardzo dużo profitów dla mieszkańców – podkreśla Dariusz Litwiniuk

Dlaczego zdecydował się Pan na udział w wyborach?

Kandyduję na prezydenta Białej Podlaskiej bo wierzę, że nasze miasto zasługuje na rzetelnie pracującego gospodarza i współpracę ponad podziałami. Konkretne problemy mieszkańców rozwiążemy tylko przez konkretne działania. Mój program jest kontraktem z bialczanami – gwarantuję, że się z niego wywiążę i uczciwie rozliczę każdy dzień mojej pracy.

Uważa Pan, że może być dobrym prezydentem Białej Podlaskiej?

Szanowni mieszkańcy Białej Podlaskiej, swoją kandydaturę na stanowisko prezydenta argumentuję efektywnością, zaangażowaniem, wiarygodnością w działaniach. Moje hasło, z którym wychodzę do Państwa „Konkrety dla Białej" jest proste i czytelne, a mój program zawiera bardzo dużo profitów dla mieszkańców. Zauważam potrzebę wielu zmian w naszym mieście, by ludziom żyło się godniej. W życiu kieruję się fundamentalnymi zasadami uczciwości, pracowitości, pokory oraz życzliwości względem drugiego człowieka.

Jestem osobą, która chce budować lepszą przyszłość naszego miasta w zgodzie z tradycją patriotyczną i wartościami katolickimi. Na ile mnie Państwo znacie to jestem człowiekiem pracy, który dużo wymaga zarówno od innych jak i od siebie. Moje wieloletnie doświadczenie w samorządzie na pewno przyczyni się do sprawnej realizacji obietnic wyborczych.

Co chce Pan zrobić dla miasta? Jaki jest program wyborczy?

Łatwo się rozpływać w teorii, ogólnikach, ja wychodzę do państwa z konkretami dla Białej. Mój program wyborczy oparty jest na trzech filarach: Pierwszy to tańsze życie – Stop Fali Podwyżek. Gospodarka komunalna ma służyć ludziom, a nie łataniu dziur w budżecie. Dlatego w ciągu najbliższych pięciu lat nie będzie żadnych podwyżek opłat za wodę i wywóz śmieci. Zobowiązuję się do obniżenia stawek za wodę i ścieki. Ubytki w systemie gospodarowania odpadami zostaną naprawione, uszczelnimy ten system.

Wprowadzimy bialską kartę mieszkańca, ponieważ, jak wiemy, najważniejsza jest wspólnota. Chcemy wyróżnić naszych mieszkańców, dać im pakiet korzyści wynikających z tego, że każdy kto płaci podatki w naszym mieście, zyska prawo do bezpłatnej komunikacji miejskiej. Poprawimy jakość życia pod względem ekonomicznym, społecznym i kulturowym. Wzmocnimy tożsamość lokalną, przekonamy mieszkańców, że jest to prawidłowy kierunek i będziemy promować bezpłatną komunikację miejską. Przeciwdziałamy wykluczeniu komunikacyjnemu w połączeniu z walką o czyste powietrze.

Zminimalizujemy opłaty targowe na targowiskach miejskich, aby ożywić handel, np. na tzw. babskim rynku. Bialska Karta Mieszkańca będzie również uprawniała do tańszych biletów na wszystkie wydarzenia kulturalne i rabatów na miejskiej stacji paliw.

Drugi filar stanowią Inwestycje. Cała Biała z dostępem do wodociągów. Nie ma żadnego powodu, żeby mieszkańcy białej Podlaskiej w XXI wieku wciąż żyli jak w wieku XIX. Dlatego doprowadzimy sieć wodociągową i kanalizacyjną do wszystkich miejsc w naszym mieście.

Porządne ulice zamiast dróg gruntowych. Zainwestujemy w ulice, które wymagają tego najbardziej, np: Grabarska, Łowiecka, Mieszczańska, Ceglana, dokończymy Żwirki i Wigury. Przyśpieszymy i dokończymy obecne inwestycje drogowe. Mam na myśli ulicę Sidorską. Powstanie kolejna miejska stacja paliw. Głównym powodem tej decyzji jest chęć zapewnienia mieszkańcom naszego miasta tańszego paliwa. W takich miastach jak m.in. Płock, Tarnów, Kraków, Rzeszów, Ostrołęka czy Stalowa Wola okazało się, że jest to skuteczna metoda, która zapewnia niemałe wpływy do budżetu. To będą dodatkowe dochody, poza działalnością podstawową naszych spółek. Dzięki tym wpływom możemy świadczyć mieszkańcom usługi z działalności podstawowej po niższych cenach.

Miejski Program – Mieszkanie za remont. Program ten będzie polegał na współpracy osoby potrzebującej mieszkania z gminą. Ten, kto na własny koszt wyremontuje gminne mieszkanie komunalne, może następnie wynająć lokal na preferencyjnych zasadach.

Zbudujemy Miejskie kąpielisko i łowisko dla wędkarzy. Zależy nam na tym, żeby Biała Podlaska była miejscem tętniącym życiem z przestrzenią dla rodzin.

Trzeci filar to czyste powietrze w Białej Podlaskiej. Wprowadzę miejską strategię odejścia od paliw kopalnych – węgiel. Proces wytwarzania ciepła w oparciu o przyjazne technologie sprzyjające środowisku. Obecny proces produkcji ciepła jest bardzo kosztowny i powinien być zmieniony ponieważ ma znaczny wpływ na cenę ciepła za które płacą mieszkańcy.

Bialczanie chcą oddychać pełną piersią, dlatego konsekwentnie postawimy na „zielone" rozwiązania. Nowe lub rewitalizowane osiedla projektowane będą z uwzględnieniem zrównoważonego rozwoju. Przyśpieszymy tzw. wymianę „kopciuchów" i będziemy rozwijać programy, które wyeliminują smog z naszego miasta. Chcemy, żeby mieszkańcy Białej Podlaskiej mieli czynny udział w planowaniu zielonego ładu przestrzennego. Jesteśmy dumni z naszego miasta i chcemy, żeby było ono jeszcze lepszym miejscem do życia. Dlatego zatrzymamy tzw. „betonozę", gdyż większe obszary zieleni stanowią płuca każdego miasta.

Jaki zespół chciałby Pan zbudować wokół siebie? Kto znalazł się na listach komitetu?

Realizacja mojego programu wyborczego będzie odbywać się ponad podziałami. Najważniejsi są dla mnie mieszkańcy. Postawiłem sobie jasny cel, mam wizję rozwoju miasta, która przede wszystkim będzie służyła lokalnej wspólnocie. Dlatego na listach mojego komitetu znajdują się osoby, które wspólnie ze mną będą realizować wyznaczone zadania.

Jak pańskim zdaniem będzie wyglądała kampania wyborcza?

Chciałbym zaapelować do kontrkandydatów o uczciwą i merytoryczną kampanię wyborczą. Uważam, że poziom debaty publicznej w Polsce jest coraz trudniejszy do zaakceptowania. Często polityka w Polsce to obrzucanie błotem innych osób. Chciałbym, aby dyskusja podczas kampanii była poważną merytoryczną debatą o problemach miasta i mieszkańców, a nie serią epitetów skierowanych przeciwko innym osobom, w dodatku odnoszącym się do ich życia prywatnego.

Jak ocenia Pan pracę obecnie urzędującego prezydenta Michała Litwiniuka?

O jakości życia w mieście w dużej mierze decydują koszty utrzymania a o kosztach utrzymania decydują władze miasta i miejskie spółki. To one ustalają stawki niektórych podatków i opłat, które musimy płacić. Widzimy, że obecne zarządzanie to dramatyczne szukanie przychodów. Zamiast ich szukać w sposób przedsiębiorczy, to wybiera się drogę na skróty po raz kolejny sięgając po pieniądze podatników. Czy efektywne zarządzanie to drenowanie kieszeni mieszkańców?

Prezydent jest organem wykonawczym i realizuje zadania inwestycyjne, które podjęła rada miasta i które powinny być realizowane na czas. Dzisiaj wygląda to zupełnie odwrotnie, co przekłada się na nieuzyskanie absolutorium przez trzy kolejne lata. Propozycje inwestycyjne klubu radnych Prawa i Sprawiedliwości nigdy nie zostały wprowadzone do budżetu, a hasło wyborcze z ostatniej kampanii prezydenta Michała Litwiniuka „Łączy nas Biała Podlaska" jest tylko chwytem marketingowym.

Czym chce Pan przekonać wyborców do siebie?

Szanowni Państwo, moja idea samorządności, jaką zaprezentowałem w programie wyborczym, opiera się na aktywizacji społeczności lokalnej oraz racjonalizacji działania władz publicznych, zmierzających do polepszenia warunków socjalno-bytowych, infrastrukturalnych i społecznych. Moja wizja jest oparta na lepszym zrozumieniu i wsparciu lokalnych potrzeb. Prezydent musi znać Białą Podlaską, żyć wśród mieszkańców naszego miasta i gwarantować rzetelne wykonanie powierzonych mu przez wyborców zadań. Uważam, że prezydent nie może robić z urzędu teatru, zajmować się tylko sobą i wykorzystywać stanowisko do gierek politycznych. Biała Podlaska potrzebuje prezydenta, dla którego sensem życia jest ciężka praca, a nie zabawa.

Nasze miasto zasługuje na gospodarza ceniącego współpracę, szanującego innych i odważnie broniącego wspólnoty. Biała Podlaska potrzebuje prezydenta, który przywróci rozwojowy impet, nadzieję na lepsze jutro i dumę z tego, kim jesteśmy.

Dziękuję za rozmowę

REKLAMA ID: 12414

eprasa.pl 9af54bc3fd

– Usłyszeliśmy, że nie podłączą nas do wodociągu, bo… nasza posesja nie leży na terenie gminy – mówią Makoszkowie

Mieszkańcy dwóch gmin czy żadnej z nich?

NASZA SŁOWO PODLASIA INTERWENCJA

GMINA BIAŁA PODLASKA, GMINA ŁOMAZY Marek i Małgorzata Makoszkowie mieszkają w Dokudowie Pierwszym. Wspólnie prowadzą gospodarstwo i firmę usługową. Mają dwoje dzieci. Niestety, kiedy chcieli się podłączyć do gminnego wodociągu, spotkała ich niemiła niespodzianka. Okazało się, że są mieszkańcami... dwóch gmin jednocześnie.

JUSTYNA LESIUK-KLUJEWSKA

Marek i Małgorzata Makoszkowie mieszkają w Dokudowie Pierwszym, a właściwie są tam zameldowani. – To mój dom rodzinny. Tu się wychowałem. Tu mieszkał mój dziadek z babcią, potem mój ojciec z matką oraz ja i moje rodzeństwo, a teraz mieszkam ja z żoną i dziećmi. Mieszka też moja mama, a zameldowana jest także moja 91-letnia babcia – opowiada **Marek Makoszka**.

Posesja na terenie sąsiedniej gminy

Małżeństwo pobrało się w 2006 r, a w 2013 r. przejęło dom i ziemię. Od tamtej pory Marek pracował zawodowo i uprawiał ziemię, a jego żona Małgorzata zajmowała się domem i wychowywaniem dzieci. Rok temu mężczyzna postanowił założyć własną działalność gospodarczą i zarejestrował ją na domowy adres. Problemy małżeństwa zaczęły się jednak już w 2018 r. kiedy to w Dokudowie Pierwszym i Dokudowie Drugim rozpoczęto budowę gminnego wodociągu. – Zapisaliśmy się na listę jako jedni z wielu, bo chcieliśmy skorzystać z okazji i się podłączyć do gminnego wodociągu. Tym bardziej, że to był projekt dofinansowywany. To było jakoś na wiosnę – opowiada Marek Makoszka. – Wpłaciliśmy zaliczkę na plany i czekaliśmy cierpliwie. Jakie było nasze zdziwienie, kiedy jesienią zobaczyliśmy, że koparki omijają nasz dom! Zdezorientowani zgłosiliśmy się do bialskiego urzędu gminy. Tam usłyszeliśmy, że nie podłączą nas do wodociągu, bo... nasza posesja nie leży na terenie gminy Biała Podlaska – opowiada **Marek Makoszka**.

Jak to możliwe?

– W bialskim urzędzie gminy wyjaśniono nam, że nie mogą nam przyznać dotacji, bo cała działka i wszystkie budynki łącznie z domem stoją na terenie gminy Łomazy. Odzyskaliśmy zaliczkę, którą wpłaciliśmy, ale w efekcie zostaliśmy bez podłączenia do wodociągu. Poradzono nam jedynie, że możemy podłączyć się na własny koszt. Nie mogliśmy też skorzystać z dotacji na montaż ekologicznego szamba. Z tego samego powodu – tłumaczy mężczyzna i pyta, czy już nigdy nie będzie mógł skorzystać z żadnego dofinansowania tylko z tego powodu, że mieszka na terenie gminy Biała Podlaska, a jego posesja znajduje się na terenie gminy Łomazy? – Mam gospodarstwo. Mam firmę. Chciałabym się rozwijać. Chciałabym korzystać z dofinansowań. W tej chwili nie wiem, czy jestem mieszkańcem gminy Biała Podlaska czy Łomazy. A przecież płacę podatki jak każdy mieszkaniec gminy Biała Podlaska, bo tu jestem zameldowany – mówi.

– Mam gospodarstwo. Mam firmę. Chciałabym się rozwijać. Chciałbym korzystać z dofinansowań. W tej chwili nie wiem, czy jestem mieszkańcem gminy Biała Podlaska czy Łomazy – mówi Marek Makoszka. Tu na drodze, która jest granicą gmin. Po prawej rozciąga się gmina Łomazy, a po lewej gmina Biała Podlaska

Tę sprawę można rozwiązać dwutorowo

Wójt gminy Biała Podlaska przyznaje, że obecna sytuacja małżeństwa jest skomplikowana. Ale, jak twierdzi, można ją rozwiązać dwutorowo. – Niech ci państwo przyjdą do mnie, porozmawiamy. Na pewno uda nam się załatwić sprawę przyłączenia ich posesji do gminnego wodociągu, takie pozwolenie zostanie wydane – zapewnia **Wiesław Panasiuk**. – A można to załatwić inaczej. Kontaktowałem się z kolegą wójtem z gminy Łomazy, państwo Makoszkowie, mogą, jeśli wyrażają taką wolę, przemeldować się do gminy Łomazy – dodaje.

Zapytaliśmy wójta gminy Łomazy, czy faktycznie ma wiedzę na temat tej sytuacji. – Ci państwo nie zgłaszali się do nas, do urzędu w tej sprawie. Zostało sprawdzone położenie ich posesji, która leży na terenie gminy Łomazy. Prawdopodobnie wynika to z zaszłości historycznych, że ci państwo są zameldowani w gminie Biała Podlaska – mówi wójt **Jerzy Czyżewski**. – Rozwiązaniem ich problemu może być przemeldowanie do gminy Łomazy. My nie możemy tego zrobić „z urzędu". Ci państwo muszą do nas w tym celu złożyć wniosek o zameldowanie. Wtedy nadamy im numer domu i powinien zostać usunięty numer w gminie Biała Podlaska. Staną się pełnoprawnymi mieszkańcami gminy Łomazy. Możemy zapewnić, że chętnie przyjmiemy w naszej gminie nowych mieszkańców. Jeśli chodzi o podłączenie do gminnego wodociągu nie będzie problemu, ale państwo będą musieli wykonać dokumentację na wykonanie przyłącza oraz samą budowę, ponieważ gmina zakończyła już budowę sieci wodociągowej i teraz wydaje warunki podłączenia nowych gospodarstw – informuje wójt.

Małżeństwo nie wyklucza przemeldowania do gminy Łomazy, ale niepokoi się tym, że zmiana zameldowania będzie związana ze zmianą dokumentów. – Martwimy się o babcię, ma 91 lat. Nie chodzi. Jak ona ma teraz zmienić dowód osobisty? Czy to nie będzie dla niej za duże obciążenie? – pytają na koniec małżonkowie.

Spółdzielnia Elremet przełamuje stereotypy

WYWIAD SŁOWA Spółdzielnia Elremet została nominowana do tytułu Ambasadora Województwa Lubelskiego w kategorii „Firma". Ten prestiżowy tytuł przyznawany jest osobom, instytucjom i firmom, które w ciągu minionego roku wniosły szczególny wkład w promocję regionu w kraju i za granicą. O tym, czym dla spółdzielni jest ta nominacja, co obecnie produkuje i na jaką skalę oraz co jest podstawą sukcesu Elremetu, z prezesem spółdzielni Krzysztofem Iwanickim, rozmawia Justyna Lesiuk-Klujewska.

Co sprawiło, że Elremet został nominowany do honorowego tytułu Ambasadora Województwa Lubelskiego w kategorii „Firma"?

Chciałbym podkreślić, że to dla nas duże wyróżnienie, ponieważ z całego województwa nominowane są tylko 3 firmy. W liście gratulacyjnym marszałek województwa lubelskiego napisał, że „działalność firmy w znaczący sposób wpływa na kształtowanie pozytywnego wizerunku Województwa Lubelskiego w kraju, a także poza jego granicami".

Co obecnie produkujecie?

W ostatnich latach Elremet awansował do wąskiego grona największych producentów odzieży dla służb mundurowych w Polsce i jednego z kilku (4) w Polsce dużych producentów tub kosmetycznych. W obu branżach produkowane są bardzo trudne technologicznie wyroby dla bardzo wymagających klientów.

A produkujemy rocznie ponad 30 mln różnych tub kosmetycznych dla tak znanych marek jak: Dr Irena Eris, Ziaja, Bielenda i in. oraz ok. 200 tys. mundurów, kombinezonów, kurtek, koszul i innych sortów mundurowych dla MON, Straży Granicznej, Policji, Wojsk Specjalnych i innych służb.

Z czego wynikał ten awans, co zmieniło się w Elremecie w ostatnich latach?

Spółdzielnia istnieje już prawie 60 lat, ale ok. 10 lat temu postanowiliśmy podjąć działania, aby w obu branżach dorównać do najlepszych w Polsce, a może i Europie:

– coroczne potężne działania inwestycyjne zmieniające oblicze firmy,

– równolegle wiele działań nad świadomym budowaniem kultury organizacyjnej firmy i jej wizerunku.

Spółdzielnia sukcesywnie odnawiała bardzo rozbudowany i bardzo drogi park maszynowy w obu branżach oraz poprawiała warunki pracy i estetykę hal i pomieszczeń. Na inwestycje w tym okresie wydaliśmy ok. 20 mln zł, wyremontowano hale produkcyjne i zaplecze socjalne dostosowując je do najwyższych europejskich standardów oraz zakupiono wiele nowoczesnych maszyn i urządzeń.

Czy to jest podstawą sukcesu Elremetu?

Podstawą dzisiejszych osiągnięć Elremetu są trzy najważniejsze filary. Pierwszy to wspaniała załoga, to doświadczeni i profesjonalni w swej pracy pracownicy. Zatrudniamy obecnie prawie 400 osób. Ten filar firmy nigdy nie traci na wartości, a wręcz przeciwnie – z upływem lat jest coraz bardziej cenny. Drugi filar to super nowoczesny park maszynowy oraz wysoki standard miejsc pracy i zaplecza socjalnego. Trzeci filar to od wielu lat budowana kultura organizacyjna firmy, która jest wyznacznikiem wielu standardów obowiązujących w spółdzielni i wpływających na jej wizerunek.

– Spółdzielnia istnieje już prawie 60 lat, ale ok. 10 lat temu postanowiliśmy podjąć działania, aby w swoich branżach dorównać do najlepszych w Polsce i Europie – mówi prezes Elremetu Krzysztof Iwanicki

A kluczem do szeroko rozumianego sukcesu jest ciągła praca nad doskonaleniem wszystkiego. Wysokiej klasy maszyny są bardzo ważne, ale teoretycznie kupić je mogą wszyscy, każda firma, dlatego równie ważni, a może najważniejsi, są ludzie i ciągła praca nad budowaniem świadomości pracowników, ich autentycznego zaangażowania. Tego nie da się kupić, dlatego nad tymi tematami pracują obecnie nawet potężne korporacje. My pracujemy nad tym od co najmniej dekady, ale musi być to proces ciągły. Nigdy nie jest tak dobrze, żeby nie mogło być jeszcze lepiej...

Jakie są efekty tych działań dla przeciętnego pracownika?

Jeżeli filary firmy są stale doskonalone, to muszą przyjść efekty w postaci lepszej jakości produkcji, większej sprzedaży i w końcu – bardzo dobrych wyników ekonomiczno-finansowych, które przełożą się na wyższe płace, bardzo dobrą atmosferę i satysfakcję z pracy.

W spółdzielniach inwalidów to raczej rzadkość?

Na pewno tak, Elremet przełamuje stereotyp upadających spółdzielni inwalidzkich produkujących banalne produkty i pokazuje, że Spółdzielnia Inwalidów z Białej Podlaskiej może być bardzo dobrą firmą, produkującą trudne technologicznie wyroby, mieć świetny wizerunek i być wiodącym producentem w Polsce w obu branżach.

Czy mieszkańcy Białej Podlaskiej i Międzyrzeca Podlaskiego mogą liczyć na zatrudnienie w Elremecie?

Zdecydowanie tak. Rok zapowiada się równie dobrze jak ubiegły, dlatego chętnie zatrudnimy dobrze szyjące panie do Zakładów Odzieżowych oraz panów na stanowiska operatorów maszyn w Zakładzie Przetwórstwa Tworzyw Sztucznych.

(jlk)

eprasa.pl 9af54bc3fd

– Chcemy łączyć mieszkańców, środowiska społeczne, organizacje, a nie dzielić – podkreślił Krzysztof Radzikowski

Krzysztof Radzikowski walczy o fotel wójta

GMINA BIAŁA PODLASKA Sala obsługi mieszkańców, grupa wykonująca szybkie remonty, budowa chodników i ścieżek rowerowych, remonty dróg i tworzenie nowych, Centrum Edukacji Przeciwpożarowej czy klub seniora i kongres Kół Gospodyń Wiejskich. To tylko niektóre z propozycji KWW Łączy nas gmina Biała Podlaska, który wystawił swojego kandydata na wójta – Krzysztofa Radzikowskiego.

ANNA CHODYKA

Jak informuje Krzysztof Radzikowski, skarbnik w Urzędzie Gminy Biała Podlaska, jego program wyborczy poprzedziły wielomiesięczne analizy i konsultacje z mieszkańcami gminy i analizy potrzeb. – Komitet Łączy nas gmina Biała Podlaska zarejestrowaliśmy jako pierwsi, 2 lutego. Chcemy łączyć mieszkańców, środowiska społeczne, organizacje, a nie dzielić – podkreślił **Krzysztof Radzikowski**.

Dialog społeczny i konsultacje

Dodaje, że jego komitet chce prowadzić dialog społeczny i konsultować. – Zależy nam na współpracy dla dobra mieszkańców, dla dobra gminy Biała Podlaska – zaznaczył. Wskazał, że jego doświadczenie zawodowe oraz praca jako skarbnika gminy Biała Podlaska pozwoliły mu poznać oczekiwania i potrzeby mieszkańców. – Wiem, co dobrze w gminie funkcjonuje, a co jest do poprawy. Razem z moją drużyną chcemy kontynuować to, co dobre oraz wprowadzać nowe rozwiązania, które posłużą rozwojowi. Jednym z priorytetów jest usprawnienie działalności urzędu. Chcemy stworzyć salę obsługi mieszkańców oraz udostępnić usługi publiczne poprzez internet. Ułatwi to dostęp mieszkańcom do wszystkich usług administracyjnych. Dodatkowo chcemy utworzyć grupę remontową, tzw. grupę szybkiego reagowania, która miałaby na celu usuwanie usterek na terenie gminy – zapowiedział.

FOT. ARCHIWUM JAROSŁAWA ABRAMOWSKIEGO

– Od trzech kadencji jestem sołtysem, mieszkańcy mają do mnie zaufanie. Chciałbym nie tylko obiecywać, ale też wywiązać się ze swoich założeń programowych – stwierdza Jarosław Abramowski

FOT. ANNA CHODYKA

– Proszę o poparcie w wyborach. Pamiętajmy, że razem możemy wiele zrobić na rzecz lokalnej społeczności – podsumował Krzysztof Radzikowski

Zaznaczył, że planuje wybudowanie nowych dróg i remont istniejących. – Kluczowa dla realizacji tego zadania będzie współpraca z powiatem bialskim, gdyż część dróg powiatowych przebiega przez teren gminy. Chcemy zadbać o bezpieczeństwo mieszkańców poprzez budowę nowych ścieżek rowerowych oraz chodników – wskazał Krzysztof Radzikowski.

Plany i zamierzenia

Podkreślił również, że ważna będzie rozbudowa sieci wodno–kanalizacyjnej, tak by kolejne miejscowości miały dostęp do tych usług. – Nie zapominamy o kulturze, edukacji i seniorach. Chcielibyśmy zorganizować pierwszy kongres Kół Gospodyń Wiejskich, żeby pokazać jak wiele KGW wnoszą w rozwój gminy. Planujemy też utworzyć na stałe klub seniora. Placówki edukacyjne pragniemy doposażyć w nowoczesny sprzęt i zbudować infrastrukturę sportową – podkreślił. – Ochotnicze Straże Pożarne są ważnym elementem naszej społeczności. Zamierzamy je wyposażyć w nowoczesny sprzęt oraz wybudować Centrum Edukacji Przeciwpożarowej, które pełniłoby również funkcję centrum aktywności społecznej. Chcemy wspierać młodzieżowe drużyny pożarnicze. By zrealizować te cele, musimy sięgnąć po pieniądze z Unii Europejskiej. Stąd planujemy powołać zespół specjalistów, który będzie pozyskiwał fundusze unijne i pisał projekty inwestycyjne – mówił kandydat na wójta.

Wskazał, że stoi za nim drużyna lokalnych społeczników, kandydatów na przyszłych radnych. – Ich pomoc dla mnie jest nieoceniona. To oni najlepiej znają potrzeby mieszkańców – podkreślił Krzysztof Radzikowski. – Proszę o poparcie w wyborach. Pamiętajmy, że razem możemy wiele zrobić na rzecz lokalnej społeczności.

Odniósł się też do pytania dotyczącego obaw mieszkańców w związku z budową przemysłowych ferm i przedsiębiorstw wydzielających odór. – Jesteśmy za zrównoważonym rozwojem gminy i inwestycji uciążliwych dla mieszkańców i środowiska. Do końca 2025 r. każda gmina ma obowiązek sporządzenia planu ogólnego zagospodarowania. Plan zablokuje inwestycje, które są uciążliwe dla środowiska i budowanie ich w pobliżu zabudowań mieszkalnych. Chcemy ten plan opracować. Już na najbliższej sesji planujemy podjęcie odpowiedniej uchwały, która wprowadzi do prac gminy sporządzenie planu zagospodarowania. Chcemy skonsultować się w tej sprawie z mieszkańcami. Następnie po konsultacjach wprowadzimy zapisy do planu zagospodarowania, które ograniczą tworzenie takich firm w pobliżu zabudowań mieszkalnych i wskażą tereny, gdzie można takie inwestycje realizować – stwierdził.

Krzysztof Radzikowski z wykształcenia jest ekonomistą, przez 15 lat pracował w bankowości, pełnił funkcję dyrektora oddziału banku, od sześciu lat pracuje w urzędzie gminy.

Z komitetu Łączy nas gmina Biała Podlaska na radnego startuje m.in. sołtys Czosnówki Jarosław Abramowski. – Krzysztof Radzikowski przedstawił program, który wprowadzi stabilność. Zawarł w nim najważniejsze potrzeby gminy, mając na celu dbanie o mieszkańców. Jest na pewno dobrym kandydatem na wójta, gdyż zna od podszewki funkcjonowanie gminy – mówił **Jarosław Abramowski**. Dodał, że dla Czosnówki najważniejsze jest budowanie dróg i remont istniejących oraz budowa oświetlenia i utworzenie dodatkowych połączeń komunikacji miejskiej. – Od trzech kadencji jestem sołtysem, mieszkańcy mają do mnie zaufanie. Chciałbym nie tylko obiecywać, ale też wywiązać się ze swoich założeń programowych – stwierdza Jarosław Abramowski.

Pomogli chorej Klaudii, dając fundusze na remont

GMINA KODEŃ Firma Wipasz przekazała 15 tys. zł na remont łazienki Klaudii Kuśmierczyk z Kodnia. Kobieta w 2022 r. uległa wypadkowi. Ma problem z poruszaniem się, do zdarzenia doszło kiedy wracała z Warsztatów Terapii Zajęciowej. O jej problemie poinformowała przedsiębiorstwo kierownik WTZ.

– Kiedy się dowiedzieliśmy o sytuacji pani Klaudii, opisaliśmy jej sytuację w liście do prezesa Wipaszu Józefa Wiśniewskiego. Prezes odniósł się do pomysłu wsparcia mieszkanki Dobratycz pozytywnie. Zgodził się na przekazanie 15 tys. zł na remont łazienki – przekazuje przedstawicielka firmy Wipasz **Marta Oksiuta**.

Bożena, mama Klaudii Kuśmierczyk informuje, że córka miała wypadek samochodowy w 2022 r. – Lekarz powiedział, że to nieprawdopodobne, że przeżyła. Określił, że to cud, że córka żyje – mówi mama Klaudii. Wyjaśnia, że Klaudia od urodzenia miała wiotkie biodra i słaby wzrok, bo była wcześniakiem. Uczęszczała na Warsztaty Terapii Zajęciowej. Jak przechodziła przez ulicę, uderzył w nią bus, gdy wracała z zajęć. Po wypadku trafiła na oddział intensywnej terapii, 16 dni leżała w śpiączce. Miała obrażenia głowy i lewej nogi, gdyż po uderzeniu zrobił się torbielak. Noga się nie goi, czeka ją kolejna operacja. Ma cukrzycę i chorą tarczycę. Miała też rany na kolanach i łokciach – przekazuje mama Klaudii Kuśmierczyk.

FOT. PIOTR PYRKOSZ

W codziennym funkcjonowaniu chorej Klaudii bardzo pomógł remont łazienki, na ten cel firma Wipasz przekazała 15 tys. zł

Dodaje, że jej mąż ma wodogłowie i jest chory na serce. – Utrzymujemy się z emerytur i renty socjalnej córki – wyjaśnia. Przekazuje, że w łazience była wanna, więc córkę myła w misce. – Muszę ją myć, bo Klaudia miała złamane kości miednicy i żeber, więc trudno jej się poruszać – wyjaśnia **Bożena Kuśmierczyk**.

Podkreśla, że w codziennym funkcjonowaniu bardzo pomógł remont łazienki. – Cieszę się, że tak szybko przyszła pomoc od Wipaszu. Remont kosztował 28 tys. zł, oprócz pieniędzy od firmy, dostaliśmy też fundusze zebrane na Jarmarku Sapieżyńskim i przez WTZ – mówi Bożena Kuśmierczyk.

Anna Chodyka

Podróż w świat kolorów

BIAŁA PODLASKA Muzeum Południowego Podlasia w Białej Podlaskiej zaprasza dzieci w wieku od 3 do 6 lat wraz z opiekunami na kolejne zajęcia Muzealnej Akademii Dziecięcej.

Warsztaty odbędą się 25 lutego, o godzinie 12:00. Zapisy można realizować telefonicznie pod numerem 508 091 745, cena – 10 zł od dziecka. Opiekun uczestniczy w zajęciach bezpłatnie. Po więcej szczegółów zapraszamy na stronę www.muzeumbiala.pl.

(ach)

eprasa.pl 9af54bc3fd

Wipasz S.A.
Wadąg 9, 10-373 Olsztyn
NIP 739-31-15-688
centrala tel. +48 89 54 35 650
www.wipasz.pl

Wadąg, 16 lutego 2024

CAŁA PRAWDA O ZAKUPACH ZBÓŻ OD POLSKICH ROLNIKÓW I ZAKUPACH ZBÓŻ Z UKRAINY W LATACH 2021-23

Wipasz posiada największe magazyny do przechowywania i konserwacji zbóż w Polsce, które obecnie obejmują możliwość przechowywania 630 tysięcy ton jednocześnie. **Właśnie dlatego, jesteśmy od lat jednym z największych odbiorców plonów polskich rolników.**

Każdego roku, około 96% naszego zapotrzebowania na zboża kupujemy od polskich rolników. Kupowaliśmy, kupujemy i będziemy kupować z Ukrainy lub innych państw te surowce do produkcji pasz, których nie ma na rodzimym rynku polskim lub ich dostępność jest w znacznym stopniu ograniczona, jak np. słonecznik i groch. **Jakość surowców jest przez nas kontrolowana niezależnie od tego czy pochodzi ono z Polski czy innego kraju i tylko zboża spełniające normy krajowe są przez nas przyjmowane.**

Przez 30 lat zawsze byliśmy uczciwi i transparentni w komunikacji z rolnikami oraz naszymi klientami i na dowód tego poniżej przedstawiamy nasze zakupy wszystkich zbóż z Polski oraz Ukrainy w latach 2021-23.

Stanowczo nie zgadzamy się z próbami skłócenia polskich rolników i producentów, którzy powinni być parterami a nie wrogami. Wszyscy, którzy przedstawiają rzeczywistość inną niż tabela poniżej są zwykłymi kłamcami. **„Wipasz jest nasz" to znaczy polskich rolników i hodowców i jest to nasze zobowiązanie do uczciwego działania.**

Zakup zbóż w latach 2021-2023 [Tony]

Kraj pochodzenia

Surowiec	Polska	Ukraina	Polska [%]	Ukraina [%]
Kukurydza	1 084 423	44 608	96%	4%
Pszenica	509 419	13 954	97%	3%
Pszenżyto	102 898	0	100%	0%
Jęczmień	59 578	4 735	93%	7%
Bobik	55 225	633	99%	1%
Groch	36 622	12 074	75%	25%
Żyto	39 397	6 050	87%	13%
Słonecznik	24 245	1 110	96%	4%
Owies	6 662	0	100%	0%
Rzepak	951	0	100%	0%
Zakup [2021-2023]	**1 919 419**	**83 163**	**96%**	**4%**

REKLAMA ID: 12416

eprasa.pl 9af54bc3fd

WIPASZ® jest nasz!

Wipasz S.A.
Wadąg 9, 10-373 Olsztyn
NIP 739-31-15-688
centrala tel. +48 89 54 35 650
www.wipasz.pl

Wadąg, 19 lutego 2024

NIE UŻYWAJCIE ROLNIKÓW DO POLITYCZNYCH CELÓW!

Rozumiem protesty rolników, bo sam nim jestem. Drogo wyprodukowaliśmy a relatywnie do kosztów produkcji jesteśmy zmuszeni tanio sprzedać nasze plony, na które pracowaliśmy cały rok – są to zboża, maliny, miód czy kurczaki.

Od półtora roku wmawia się nam, że to wina Ukrainy. Rolnicy i hodowcy z Niemiec i Francji uważają, że to wina importu z Polski i Ukrainy. Ja osobiście mam wielką prośbę do polityków wszystkich opcji - NIE UŻYWAJCIE NAS DO SWOICH POLITYCZNYCH CELÓW. My Polacy, musimy być świadomi jaka jest sytuacja geopolityczna na wschodzie.

Moja diagnoza się nie zmienia – problemem polskiego rolnictwa są rozdrobnienie, słabe gleby, brak inwestycji w nowoczesną hodowlę i brak funduszy rolników na rozwijanie nowoczesnego rolnictwa. Bez nowoczesnej hodowli polski rolnik nie ma szans na sprzedaż wyprodukowanego zboża w kraju.

Od kilku lat mamy wrażenie, że w tym temacie więcej do powiedzenia mają ekoterroryści niż polski rolnik czy hodowca. Rolników i hodowców nie tylko się nie słucha do czasu aż wyjdą na ulicę, ale oskarża się ich o ocieplenie klimatu, zaś hodowlę kurcząt porównuje do obozów koncentracyjnych. Ta propaganda często ukryta jest pod chwytliwymi hasłami ekologicznymi, finansowana jest między innymi milionowymi dotacjami z zagranicy. I prowadzi to do osłabienia konkurencyjności branży rolno-spożywczej, a tym samym osłabiania bezpieczeństwa żywnościowego Polski i całej Unii Europejskiej.

Nowoczesne inwestycje Wipasz są atakowane przez takie organizacje od 2019 roku. Jesteśmy transparentni w swoich działaniach, a wszystkich wątpiących od lat zapraszamy do współpracy odnośnie do środowiska naturalnego i poprawy dobrostanu. Nikt z protestujących i atakujących nas takiej współpracy nie podjął. Mam wrażenie, że łatwiej wybić się na czyjejś krzywdzie, niż spojrzeć prawdzie w oczy. Mówimy prawdę i działamy zgodnie z prawem, co potwierdzają wyroki niezawisłych sądów. Ekoterrorysta, przemytnik czy zatrudniający „na czarno" nie mogą być dla naszego państwa ważniejsi od porządnej polskiej firmy płacącej podatki.

Atakujący nasze rolnictwo, pod przykrywką nośnych haseł zrobią wszystko, by niszczyć polskie rolnictwo i hodowlę. Wykorzystując nośne, nieprawdziwe hasła do politycznych celów, chcą zostać posłami czy wójtami. Zwykłymi akcjami nic nie osiągnęli, więc przystąpili do prowokacji namawiając naszych pracowników do szkalowania firmy, w której pracują. **O wszystkim wiemy i obiecujemy hodowcom i rolnikom, jesteśmy z Wami, a kto w zmanipulowany i tak obrzydliwy sposób wystąpił przeciwko nam, odpowie za każdy czyn bezprawnego niszczenia polskiej produkcji.**

Z poważaniem,

Józef Wiśniewski
Prezes Wipasz S.A.

REKLAMA ID: 12413

eprasa.pl 9af54bc3fd

Będą pieniądze na wsparcie pożarnictwa, sport i pomoc dla zwierząt

Mazowsze hojne dla Łosic

MIASTO I GMINA ŁOSICE 756 tys. 727 zł – za taką kwotę władze Łosic będą mogły przeprowadzić szereg projektów mających na celu poprawę infrastruktury oraz jakości życia mieszkańców. W ramach tych inwestycji planowane jest m.in. wsparcie lokalnych jednostek OSP, budowa nowych obiektów sportowych czy zapobieganie bezdomności zwierząt.

DOROTA HOJDA

FOT. EDEDCHECHINE, FREEPIK

Część kwoty z dotacji ma zostać przeznaczona na zapobieganie bezdomności zwierząt i ma pomóc w zmniejszeniu niekontrolowanego rozmnażania się psów i kotów

Z początkiem lutego Łosice otrzymały znaczące dofinansowanie na realizację inwestycji i zadań na terenie samorządu. Środki te zostały przyznane w ramach programu ogłoszonego przez Urząd Marszałkowski Województwa Mazowieckiego, który wspiera rozwój lokalnych społeczności.

Dzięki dofinansowaniu od władz Mazowsza, cztery lata temu strażacy z Niemojek otrzymali długo wyczekiwany wóz bojowy. Pożarnicy zostali docenieni i w tym roku. Przekazane dofinansowanie ma dotyczyć zamontowania monitoringu i modernizacji bram garażowych w strażnicy OSP Niemojki. Wsparcie otrzymają także ochotnicy z OSP Czuchleby i OSP Meszki, którzy otrzymają nowy sprzęt specjalistyczny. W tym roku w Niemojkach zapowiada się również inna inwestycja – modernizacja budynku pełniącego funkcję centrum integracyjno-kulturalnego. Innym ważnym projektem w gminie będzie budowa parkingu przy Centrum Kulturalno-Oświatowym w Biernatach Średnich. Nowe miejsca postojowe ułatwi dostęp do tej ważnej instytucji kulturalnej dla mieszkańców i gości wsi.

FOT. JOANNA GĄSKA / ARCHIWUM

Dzięki dofinansowaniu od władz Mazowsza, już cztery lata temu strażacy z Niemojek otrzymali długo wyczekiwany wóz bojowy. Pożarnicy zostali docenieni i w tym roku

Kolejnym wyczekiwanym zadaniem, które zostanie zrealizowane dzięki przyznanej dotacji, jest budowa nowego boiska w Łosicach. Obiekt ma powstać przy ulicy Leszczynowej na osiedlu Zdrowa. Władze miasta i gminy planują także zakup mobilnego laboratorium, czyli tz. smogowozu. Auto to wyposażone jest w najnowocześniejszą technologię i mobilne laboratoria, które pozwalają na pomiary ustalające miejsca, w których spalane są odpady – zużyte oleje silnikowe, opony, plastik, stare meble, ubrania czy wszelkiego rodzaju śmieci.

Część kwoty z dotacji ma zostać przeznaczona na zapobieganie bezdomności zwierząt. „Mazowsze dla zwierząt 2024" ma pomóc w zmniejszeniu niekontrolowanego rozmnażania się czworonogów (w szczególności psów i kotów właścicielskich i kotów wolnożyjących), edukacji mieszkańców w zakresie humanitarnego traktowania zwierząt oraz odpowiedzialnej i właściwej opieki nad nimi. W ramach tych środków mieszkańcy będą mieli możliwość skorzystania z bezpłatnego zabiegu weterynaryjnego kastracji lub sterylizacji swoich psów i kotów oraz rejestracji (czipowania) 1 wprowadzenia numeru do bazy danych.

Uwaga na wojsko!

POWIAT ŁOSCIKI Urząd miasta i gminy w Łosicach zapowiada zwiększony ruch pojazdów wojskowych na drogach w regionie. Mundurowi apelują o niepublikowanie w mediach społecznościowych zdjęć zdradzających ich pozycje.

FOT. DOROTA HOJDA

Sztab Generalny Wojska Polskiego przypomina o niepublikowaniu w Internecie informacji i zdjęć obrazujących ruchy wojsk

Od połowy lutego na drogach w regionie można spotkać większą niż zwykle liczbę pojazdów należących do Sił Zbrojnych RP. Kolumny wojskowe pojawiają się na autostradach, drogach ekspresowych oraz krajowych w całym powiecie łosickim. Sytuacja związana jest z ćwiczeniami STEADFAST DEFENDER-24 i DRAGON-24.

Mundurowi zapewniają mieszkańców, że przejazd pojazdów wojska jest skoordynowany w sposób jak najmniej utrudniający bieżący ruch. Kolumny są eskortowane i zabezpieczane przez żandarmerię oraz pododdziały regulacji ruchu wojska we współpracy z policją. Władze gminy apelują do kierowców o zachowanie szczególnej ostrożności i przypominają, że nie należy wjeżdżać pomiędzy auta jadące w kolumnie.

Sztab Generalny Wojska Polskiego przypomina o niepublikowaniu w Internecie informacji i zdjęć obrazujących ruchy wojsk – ich lokalizację, daty i godziny przejazdów, danych dotyczących wylotów czy lądowań wojskowych statków powietrznych. – Każde nieprzemyślane działanie w sieci, publikowanie zdjęć przedstawiających ważne wojskowe obiekty, instalacje, urządzenia może mieć negatywne konsekwencje dla systemu bezpieczeństwa i obronności – ostrzegają.

(dh)

Bieg z historią

ŁOSICE W duchu patriotyzmu Łosice przygotowują się na wyjątkowe wydarzenie. Ta sportowa inicjatywa ma na celu oddanie hołdu żołnierzom polskiego podziemia antykomunistycznego.

W niedzielę 3 marca odbędzie się kolejny już Bieg Pamięci Żołnierzy Wyklętych „Tropem Wilczym". Tegoroczna trasa poprowadzi ulicami Łosic. Start oraz meta będą znajdować się na Stadionie Miejskim przy ulicy Szkolnej 5A. Impreza rozpocznie się o godzinie 13:00. Zapisy elektroniczne możliwe są do 28 lutego. Przed biegiem będzie możliwość zapisów oraz odbioru pakietów startowych w biurze zawodów. Udział jest bezpłatny, ale liczba uczestników jest ograniczona. Organizatorzy dysponują 120 pakietami, które zostaną przyznane na podstawie kolejności zgłoszeń. Dla wszystkich uczestników przewidziane są okolicznościowe medale oraz poczęstunek. Uroczyste zakończenie imprezy odbędzie się o godzinie 14:00.

FOT. FREEPIK

Bieg Pamięci Żołnierzy Wyklętych „Tropem Wilczym" oferuje różne kategorie dostosowane do umiejętności i preferencji uczestników

Bieg Pamięci Żołnierzy Wyklętych „Tropem Wilczym" oferuje różne kategorie, dostosowane do umiejętności i preferencji uczestników. Dla osób chcących wziąć udział w krótszym dystansie organizatorzy przygotowali „Bieg na pięć", czyli pięciokilometrową trasę. Entuzjaści nordic walking będą mogli zmierzyć się na odcinku o długości 1963 metrów. Dla rodzin z dziećmi zorganizowany zostanie bieg na dystansie 500 metrów.

Głównym celem biegu jest oddanie hołdu żołnierzom polskiego podziemia antykomunistycznego, którzy działali w latach 1944-1963. Ich odwaga i poświęcenie stanowią nieodłączną część historii Polski. Organizatorzy chcą poszerzyć i popularyzować wiedzę na temat Żołnierzy Wyklętych. Impreza ma również na celu promowanie aktywności fizycznej oraz zdrowego stylu życia. – Bieganie to nie tylko wyzwanie dla ciała, ale także doskonała okazja do spotkania się z innymi pasjonatami sportu i historii – podkreślają organizatorzy wydarzenia.

(dh)

Zapraszają rękodzielników na jarmark

POWIAT ŁOSICKI Data ósmej już edycji Łosickiego Jarmarku Wielkanocnego została ustalona. ŁDK przy współpracy z miastem i gminą Łosice poszukują wystawców. Czasu pozostało niewiele.

Do Łosickiego Jarmarku Wielkanocnego jeszcze blisko miesiąc, ale organizatorzy już ogłaszają poszukiwania chętnych do zaprezentowania swoich wyrobów – ozdób świątecznych, stroików, ceramiki użytkowej i artystycznej, zabawek ręcznie robionych, rzeźb, słodyczy, wypieków cukierniczych, miodów, serów, wędlin, wszelkich specjałów polskiej kuchni świątecznej, artykułów rzemiosła artystycznego, biżuterii artystycznej, koronek, haftów, wikliny itp. Uczestnikami jarmarku mogą być firmy, stowarzyszenia, koła gospodyń wiejskich, twórcy ludowi i rękodzieła artystycznego oraz kupcy posiadający w swej ofercie wyroby związane z tematyką świąteczną, kulturą ludową i rękodziełem.

FOT. JANNOON028, FREEPIK

Poszukiwani są chętni do zaprezentowania swoich unikalnych wyrobów, takich jak palmy i pisanki, stroiki wielkanocne czy świąteczne smakołyki

Aby wziąć udział w wydarzeniu, należy do 18 marca zgłosić się do Łosickiego Domu Kultury, najlepiej drogą mailową: ldklosice@interia.pl. W wiadomości należy umieścić krótki opis oferowanych produktów oraz ich zdjęcia. Kartę zgłoszenia można pobrać ze strony ŁDK.

Rozpoczęcie 8. Łosickiego Jarmarku Wielkanocnego planowane jest na 23 marca na godzinę 9:00. Świąteczny kiermasz w Parku Miejskim im. Króla Aleksandra Jagiellończyka w Łosicach będzie trwał przez sześć godzin. Celem wydarzenia jest promowanie lokalnych i regionalnych tradycji, zwyczajów i dziedzictwa kulturowego związanego z Wielkanocą oraz rękodzieła i sztuki ludowej.

(dh)

eprasa.pl 9af54bc3fd

Wybory samorządowe już 7 kwietnia. Co proponują kandydaci?

Kto dostanie fotel burmistrza?

MIĘDZYRZEC PODLASKI Na stanowisko burmistrza Międzyrzeca Podlaskiego jest pięciu kandydatów. To obecny zastępca burmistrza Paweł Łysańczuk, wicestarosta bialski Janusz Skólimowski, radca prawny Arkadiusz Janus, radny powiatowy i aktywista Andrzej Mironiuk i były poseł PiS Marcin Duszek.

ANNA CHODYKA

Arkadiusz Janus wyjaśnia, że startuje w wyborach na burmistrza Międzyrzeca Podlaskiego z potrzeby realizacji pożytecznych rzeczy na rzecz miasta i jego mieszkańców.

– Dostrzegam, tak jak w 2018 r., kiedy też kandydowałem na burmistrza, jak ważny jest rozwój miasta. Upływ czasu pokazał, że wiele spraw można było rozwiązać szybciej i efektywniej. Chciałbym przede wszystkim zrealizować projekty inwestycyjne, takie które realnie wpłyną na kieszenie mieszkańców. Chodzi o budowę dróg, zmniejszenia kosztów energii, poprzez skorzystanie programów unijnych. Wiele jest też do zrobienia na płaszczyźnie aktywizacji społecznej, kulturowej i sportowej – mówi **Arkadiusz Janus.**

Z wykształcenia jest radcą prawnym, wcześniej był adwokatem. Prowadzi własną firmę, obsługuje głównie podmioty gospodarcze. Zawodowo się spełnia, ale podkreśla, że ma też czas, by działać jako społecznik. Ukończył Uniwersytet im. Adama Mickiewicza w Poznaniu. – Międzyrzec jest miejscem na świecie, w którym czuję się najlepiej – podkreśla.

Planuję duże zmiany

Także Janusz Skólimowski, wicestarosta bialski, kandyduje na urząd burmistrza Międzyrzeca Podlaskiego. – Myślę, że cała moja działalność zmierzała w tym kierunku. Międzyrzec jest wyjątkowym miastem, które miało i nadal ma wiele szans na rozwój, ale nie zawsze udawało się te szanse wykorzystać. Chciałbym to zmienić i wydobyć pełen potencjał miasta – zaznacza **Janusz Skólimowski**. Dodaje, że na przestrzeni ostatnich lat spotkał się z opiniami mieszkańców i różnych stowarzyszeń, które mówiły o tym, że są potrzebne zmiany.

FOT. ARCHIWUM ARKADIUSZA JANUSA

Arkadiusz Janus wyjaśnia, że startuje w wyborach na burmistrza Międzyrzeca Podlaskiego z potrzeby realizacji pożytecznych rzeczy na rzecz miasta i jego mieszkańców

– Mieszkańcy wskazywali mi, że w ich ocenie jestem właściwą osobą, aby te zmiany wprowadzić. Nie będą to zmiany rewolucyjne, ale sprawiające, że miasto wrzuci wyższy bieg pod względem rozwoju – podkreśla. Jego zdaniem brakuje dobrej komunikacji między władzą samorządową, a mieszkańcami. – Planuję realizować to, czego oczekują mieszkańcy miasta, bo brakuje w mojej ocenie odpowiedniej strategii i planu działania – mówi Janusz Skólimowski.

Zapowiada kampanię bezpośrednią, w której będzie spotykać się z mieszkańcami, by rozmawiać o ich problemach. – Nie chcę prowadzić kampanii negatywnej. Pragnę mówić o tym, co można zrobić albo czego można zrobić więcej – stwierdza.

Janusz Skólimowski od urodzenia związany jest z Międzyrzecem Podlaskim. To wieloletni nauczyciel – absolwent AWF, był zawodnikiem międzyrzeckiego Huraganu, prowadził firmę rodzinną, ukończył także podyplomowe studia z administracji i finansów publicznych oraz MBA. Od 2016 r. jest wicestarostą powiatu bialskiego.

FOT. ARCHIWUM JANUSZA SKÓLIMOWSKIEGO

– Międzyrzec jest wyjątkowym miastem, które miało i nadal ma wiele szans na rozwój, ale nie zawsze udawało się te szanse wykorzystać. Chciałbym to zmienić i wydobyć pełen potencjał miasta – zaznacza Janusz Skólimowski

Wprowadzę ciekawe inicjatywy

Paweł Łysańczuk, zastępca burmistrza Międzyrzeca Podlaskiego, jak mówi, od zawsze jest związany z miastem. – Poświęciłem życie zawodowe na rzecz rozwoju Międzyrzeca Podlaskiego. Posiadam wykształcenie i doświadczenie w tym zakresie. Chciałbym kontynuować duże projekty, które już zostały rozpoczęte, chociażby budowę hali. Myślę, że Międzyrzec potrzebuje przynajmniej jeszcze kilku ciekawych inicjatyw, które podniosą komfort życia mieszkańców. Będę je szczegółowo prezentował w czasie kampanii – zapowiada **Paweł Łysańczuk**.

Dodaje, że priorytetem jest przebudowa układu drogowego, gdyż w części miasta wymaga on usprawnienia. – Chciałbym się skupić na rozwoju terenów zielonych, także tych położonych między blokami. Z pewnością można bardziej uwidocznić potencjał zespołu parkowo-pałacowego. Zagospodarowania wymaga też teren międzyrzeckich Jeziorek. Można też bardziej wykorzystać potencjał Krzny. Planuję zmiany w oświacie, tak by edukacja dawała szansę uczniom najzdolniejszym i tym, którzy mają problem z nauką. W tym celu będziemy realizować projekt SOWA z Centrum Nauki Kopernik. To będzie dobre miejsce, by kształcić dzieci, nie tylko z miasta, ale też z regionu – mówi Paweł Łysańczuk.

FOT. PAWEŁ ŁYSAŃCZUK/FACEBOOK

– Myślę, że Międzyrzec potrzebuje przynajmniej jeszcze kilku ciekawych inicjatyw, które podniosą komfort życia mieszkańców. Będę je szczegółowo prezentował w czasie kampanii – zapowiada Paweł Łysańczuk

Wskazuje, że dużą częścią jego programu będzie oferta skierowana do rodzin. – Myślę o umożliwieniu powrotu młodym matkom na rynek pracy, a także zapewnieniu opieki psychologiczno–terapeutycznej w czasie ciąży – wyjaśnia. Przyznaje, że chciałby też wesprzeć seniorów. Za to będzie odpowiadać odpowiednia jednostka. Paweł Łysańczuk to międzyrzeczanin, od niemal 15 lat pracuje w urzędzie miasta. Z wykształcenia jest politologiem o specjalizacji samorząd i polityka lokalna. Studiował też dziennikarstwo i komunikację społeczną.

FOT. ARCHIWUM ANDRZEJA MIRONIUKA

Andrzej Mironiuk wskazuje, że zdecydował się kandydować na burmistrza Międzyrzeca Podlaskiego po wielu rozmowach z mieszkańcami, których spotykał w ostatnich miesiącach w szkołach i urzędach

Będę rozwiązywać problemy

Andrzej Mironiuk wskazuje, że zdecydował się kandydować na burmistrza Międzyrzeca Podlaskiego po wielu rozmowach z mieszkańcami, których spotykał w ostatnich miesiącach w szkołach i urzędach. – Stwierdziłem, że moje wieloletnie doświadczenie w samorządzie, determinacja i chęć zmiany na lepsze pozwolą na skuteczne rozwiązywanie problemów i wyzwań stawianych naszej społeczności. Poza tym mieszkańcy Międzyrzeca dobrze mnie znają i wiedzą, że od lat działam aktywnie na rzecz rozwoju naszego miasta – zapewnia **Andrzej Mironiuk**.

Zaznacza, że teraz nadszedł czas aby zaangażował się na 200 procent. – Przed nami wiele wyzwań, którym musimy stawić czoła. Kandyduję ponieważ dobro mieszkańców Międzyrzeca Podlaskiego stawiam na pierwszym miejscu – podkreśla Andrzej Mironiuk.

Swój komitet wyborczy zarejestrował też Marcin Duszek, były poseł PiS, który zasiadał w Sejmie przez trzy kadencje. W Sejmie zasiadał m.in. w Komisji do Spraw Petycji, Komisji Sprawiedliwości i Praw Człowieka, Komisji Administracji i Spraw Wewnętrznych oraz Komisji Zdrowia. Pochodzi z Łosic. Studiował germanistykę na Uniwersytecie Warszawskim, ukończył też studia z zarządzania samorządem w Szkole Głównej Handlowej w Warszawie. Był członkiem Polskiego Stronnictwa Ludowego, z ramienia którego został radnym powiatu bialskiego w 2006 r.

FOT. MARCIN DUSZEK/FACEBOOK

Kandydatem na burmistrza jest też Marcin Duszek, były poseł z ramienia PiS

Trwa budowa hali sportowej

MIĘDZYRZEC PODLASKI Trwa budowa hali sportowo-widowiskowej przy Zespole Placówek Oświatowych nr 1 w Międzyrzecu Podlaskim. Obiekt zostanie oddany do użytku w czerwcu 2025 r. Obecnie znajduje się w stanie surowym zamkniętym. Na inwestycję zostały pozyskane fundusze z Polskiego Ładu i Ministerstwa Sportu.

Jak wskazuje Paweł Łysańczuk. zastępca burmistrza, o potrzebie budowy hali mówiło się od piętnastu lat. – Na budowę obiektu pozyskaliśmy 6 mln zł z programu Polski Ład oraz 6 mln zł z Ministerstwa Sportu. Całkowity koszt inwestycji to 17,5 mln zł. Dlatego 5 mln zł pochodzi z budżetu miasta – przekazuje **Paweł Łysańczuk**.

FOT. WALDEMAR PEPA

– Myślę, że będą się tu odbywać ciekawe wydarzenia sportowe i kulturalne – zapowiada Arkadiusz Myszka

Dodaje, że obiekt jest w stanie surowym zamkniętym. – Obecnie trwa wstawianie okien. Zostały prace wykończeniowe. Hala zostanie oddana do użytku w czerwcu 2025 r. Najważniejsze roboty kubaturowe zostały zakończone. Wszystko idzie w dobrym kierunku – wskazuje zastępca burmistrza. Informuje, że trybuny będą mogły pomieścić 486 osób. – Hala jest pełnowymiarowa, będą tutaj boiska do piłki siatkowej, piłki ręcznej, a także strefa bezpieczeństwa. Będzie duży hol wejściowy, obiekt będzie przystosowany dla osób z niepełnosprawnościami. To ważna inwestycja – podkreśla.

Pieniądze na halę są zabezpieczone w budżecie miasta. – Jeśli będzie możliwość pozyskania jeszcze jakiś funduszy zewnętrznych, to jesteśmy otwarci na ich zdobycie. Być może takie pieniądze się pojawią – zauważa Paweł Łysańczuk. Zaznacza, że przy planowaniu ważny był głos mieszkańców, którzy wiedzą, w jakich warunkach obecnie odbywają się zajęcia sportowe w ZPO nr 1. – Hala ma pełnić nie tylko funkcję sportową, ale też widowiskową. Stanie się miejscem, w którym organizowane będą większe wydarzenia, chociażby w okresie zimowym. To bardzo ważny obiekt, o który starało się bardzo wiele osób – przyznaje Paweł Łysańczuk.

Tłumaczy, że być może znajdzie się patron biznesowy, wtedy hala będzie nosiła imię danej firmy, za czym pójdą pieniądze. – Prace wykonuje firma Teksam, należąca do Łukasza Daniluka z Białej Podlaskiej Wszystkie nowoczesne technologie zostaną wdrożone, m.in. zostaną zamontowane panele fotowoltaiczne. Sądzę, że koszty utrzymania hali nie będą duże. Zakładam, że znajdą się podmioty, które będą chciały wynająć halę na komercyjne wydarzenia. To pozwoli w części sfinansować funkcjonowanie tego budynku – wyjaśnia Paweł Łysańczuk.

Arkadiusz Myszka dyrektor MOK w Międzyrzecu Podlaskim, wskazuje, że budowa hali sportowo-widowiskowej wzmocni stronę kulturalną miasta. – Do tej pory brakowało dużego obiektu zamkniętego, w którym różne stowarzyszenia sportowe mogłyby trenować. Hala przy ZSO nr 3 była za mała. Myślę, że będą się tu odbywać ciekawe wydarzenia sportowe i kulturalne – zapowiada **Arkadiusz Myszka**.

Anna Chodyka

eprasa.pl 9af54bc3fd

Województwo lubelskie nie dostało pieniędzy na drogi. Chodzi o setki milionów złotych

Były marszałek rozlicza obecnego

LUBELSZCZYZNA Sławomir Sosnowski poinformował, że województwo lubelskie nie otrzyma pieniędzy z funduszy europejskich na żaden z czterech wniosków, które składało do Funduszy Europejskich dla Polski Wschodniej. – Pan Stawiarski nie potraktował sprawy poważnie i doprowadził do utraty pół miliarda złotych dla naszego regionu – mówi Sławomir Sosnowski, dziś radny Sejmiku i poprzednik obecnego marszałka.

JOANNA DANIELEWICZ

FOT. SCREEN

Podczas konferencji prasowej 15 lutego Sławomir Sosnowski przedstawił odpowiedź przesłaną mu przez PARP w sprawie oceny wniosków złożonych przez LUM

23 stycznia ukazały się wyniki konkursu w ramach Programu Fundusze Europejskie dla Polski Wschodniej na działanie „Infrastruktura drogowa". Nabór wniosków prowadzony był od połowy czerwca do początku października ubiegłego roku. Województwo lubelskie złożyło wnioski na rozbudowę czterech odcinków dróg wojewódzkich: Chełm – Hrubieszów – Witków – Dołhobyczów – gr. państwa na odcinku Hrubieszów – granica państwa; Sosnowica Dwór – Łęczna; Chodel – Kraśnik oraz budowa ścieżki rowerowej do skrzyżowania z ul. Fabrycznej w m. Kraśnik; Łucka – Łęczna – Biskupice. Z tych czterech wniosków trzy pierwsze nie przeszły oceny, natomiast ostatni oceniony został pozytywnie, ale miał za mało punktów, by otrzymać dofinansowanie. Jak podaje urząd marszałkowski, łączna wnioskowana kwota dofinansowania na powyższe projekty to prawie 370 mln zł.

Sosnowski punktuje

– Za brak kompetencji obecnego zarządu województwa z PiS zapłacą mieszkańcy województwa, bo zamiast cieszyć się z dofinansowania nowych dróg to pozostaje im wstyd – grzmiał **Sławomir Sosnowski**, radny Sejmiku i były marszałek województwa, zaraz po opublikowaniu wyników konkursu i zastanawiał się: – Pan marszałek z PiS Jarosław Stawiarski lubi pokazywać funduszowe rankingi i jestem ciekaw, jak sam oceni ten ranking – przygotowany przez oceniających projekty z Funduszy Europejskich dotyczące infrastruktury w tym m.in. dróg wojewódzkich.

Na tym się jednak nie skończyło, bo Sławomir Sosnowski zwrócił się do Polskiej Agencji Rozwoju Przedsiębiorczości, instytucji pośredniczącej w zarządzaniu Funduszami Europejskimi dla Polski Wschodniej, o informacje dotyczące oceny wniosków złożonych przez urząd marszałkowski. 15 lutego przedstawił otrzymaną odpowiedź. – Jasno z niej wynika, że trzy wnioski przygotowane przez marszałka Stawiarskiego oraz jego podwładnych posiadały szereg podstawowych błędów formalnych, które wykluczyły te wnioski z dofinansowania – informował Sosnowski, dodając, że jeden wniosek, choć oceniony pozytywnie, to otrzymał mało punktów, by dotację otrzymać.

– Mamy do czynienia z największym skandalem w historii samorządu województwa lubelskiego, obnażającym nieudolność zarządu z PiS – konkludował Sławomir Sosnowski.

Jego zdaniem urząd marszałkowski nie potrafił nawet złożyć odpowiednich uzupełnień i wyjaśnień do PARP. – Były one na tak niskim poziomie, że wnioski oceniono negatywnie. Już na tym etapie widać, że pan Stawiarski nie potraktował sprawy poważnie i doprowadził do utraty pół miliarda złotych dla naszego regionu – grzmi Sosnowski.

Marszałek pójdzie do sądu

Do zarzutów Sławomira Sosnowskiego natychmiast odniósł się Urząd Marszałkowski w Lublinie. Rzecznik prasowy Remigiusz Małecki poinformował, że ocena złożonych przez zarząd województwa projektów jest „obarczona istotnymi błędami zarówno merytorycznymi jak i proceduralnymi". – W trybie wynikającym z właściwych przepisów złożone zostały protesty od wyników oceny wszystkich projektów – informuje **Remigiusz Małecki**. – W złożonych protestach Województwo przedstawiło szczegółową argumentację na poparcie własnego stanowiska, z której wynika, że ocena projektów była wadliwa. Przykładowo – w przypadku drogi 820 (Sosnowica – Łęczna – przyp. red.) nie sprawdzono, że ta droga nie przebiega przez Nadwieprzański Park Krajobrazowy.

Z informacji przestawianych przez rzecznika wynika, że PARP do złożonych protestów w ogóle się nie odniósł. – Polska Agencja Rozwoju Przedsiębiorczości poinformowała 9 lutego br. województwo lubelskie, iż protesty zostały pozostawione bez rozpatrzenia z uwagi na wyczerpanie dostępnej alokacji. Tym samym PARP w ogóle nie odniosła się do argumentów i zarzutów zawartych w protestach i nie zanegowała twierdzeń Województwa – twierdzi rzecznik Lubelskiego Urzędu Marszałkowskiego.

Urząd stoi na stanowisku że PARP zastosowała pozorność procedury odwoławczej, nie zabezpieczając środków na wnioski, które ewentualnie w tej procedurze mogłyby przejść. – Tuż przed wyborem do dofinansowania projektów, czyli 18 stycznia br., PARP zwiększyła kwotę dofinansowania, aby 19 stycznia br. wybrać projekty i wyczerpać pełną alokację, mając zapisy w Regulaminie naboru o prawie wniesienia protestu przez wnioskodawcę – podkreśla Remigiusz Małecki i dodaje: – Oceniamy negatywnie działania PARP–u, jak i instytucji zarządzającej Ministerstwa Finansów i Polityki Regionalnej.

Rzecznik informuje, że obecnie zarząd proceduje złożenie do WSA w Warszawie czterech skarg. – Na ten moment procedura odwoławcza jest w toku i nie została zakończona. Brak jest w szczególności jakiegokolwiek prawomocnego rozstrzygnięcia sądowego dotyczącego któregokolwiek z projektów – konkluduje rzecznik urzędu marszałkowskiego.

Droga Szymanowo-Huszcza otwarta

GMINA ŁOMAZY Największa inwestycja drogowa w gminie Łomazy została zrealizowana. We wtorek 13 lutego oficjalnie otworzono drogę Szymanowo-Huszcza. A w planach jest jeszcze kilka ważnych drogowych inwestycji.

FOT. UG ŁOMAZY

Największa inwestycja drogowa w gminie Łomazy została zrealizowana. We wtorek oficjalnie otworzono drogę Szymanowo-Huszcza

Jak wyjaśnia wójt Jerzy Czyżewski, inwestycja ta obejmowała przebudowę drogi powiatowej nr 1056L i 1078L na odcinku 6 km oraz budowę 2 km chodnika dla pieszych w miejscowości Huszcza Pierwsza i Huszcza Druga.

– Inwestycja została zrealizowana z dofinansowaniem z Rządowego Funduszu Polski Ład Programu Inwestycji Strategicznych w kwocie 7 125 000 zł. Pozostała kwota to wkład własny powiatu bialskiego i gminy Łomazy. Gmina Łomazy na czas trwania projektu przejęła od powiatu bialskiego zarządzanie drogą powiatową. Całkowity koszt przebudowy 11 082 724,69 zł – mówi **Jerzy Czyżewski**.

Oficjalne otwarcie drogi odbyło się 13 lutego. Symboliczną wstęgę przecięli wójt gminy Łomazy, radni powiatu bialskiego, przewodniczący rady gminy Łomazy wraz z radnymi oraz sołtysami miejscowości Huszcza Pierwsza i Huszcza Druga, ksiądz proboszcz parafii Huszcza oraz wykonawca inwestycji.

– Kolejna inwestycja na terenie gminy Łomazy cieszy nie tylko jej mieszkańców, ale również nas, radnych powiatu. Wspólnie poprawiamy zarówno komfort i, co równie istotne, zwiększa się tym samym bezpieczeństwo w ruchu drogowym. Ta inwestycja to kolejny efekt bardzo dobrej dobrej współpracy samorządów na poziomie gminy i powiatu. Nie tak dawno wykonana została przebudowa odcinka drogi powiatowej w Bielanach, a już w tym roku będzie wykonana dalsza, okazała część tej drogi aż do Korczówki. We wcześniejszych okresach położone zostały nowe nakładki asfaltowe na drogach Łomazy-Jusaki oraz Łomazy-Kozły. Wszystko dzięki sprawnej współpracy wójta gminy Łomazy z radą gminy, na czele z jej przewodniczącym ze starostą i radnymi powiatu bialskiego – mówi obecny na wtorkowej uroczystości **Mateusz Majewski**, członek zarządu powiatu bialskiego. – Na tym nie koniec, ponieważ mamy dokumentacje techniczne na drogę Lubenka-Studzianka oraz na odcinek drogi z Huszczy w kierunku Wólki Kościeniewickiej. Ponadto w trakcie opracowania jest dokumentacja drogi Studzianka-Koszoły oraz zabezpieczone w budżecie powiatu są środki na wykonanie w tym roku dokumentacji na odcinek drogi w Szymanowie. Mam nadzieję, że skorzystamy z nich jak najszybciej. Osobiście bardzo doceniam wkład i zaangażowanie gminy Łomazy w poprawę powiatowej infrastruktury drogowej, za co w imieniu własnym i pozostałych radnych serdecznie dziękuję.

Prace na nowo otwartym odcinku drogi Szymanowo-Huszcza zostały wykonane przez Przedsiębiorstwo Robót Drogowych z Białej Podlaskiej, a inspektorem nadzoru była firma Devis Igor Sobol z Terespola.

W ramach prac wykonano dodatkowo parking przy Szkole Podstawowej w Huszczy oraz przebudowano skrzyżowanie z drogą do Koszoł. Dzięki przebudowie poprawi się bezpieczeństwo mieszkańców miejscowości gminy Łomazy oraz osób korzystających z drogi.

Justyna Lesiuk-Klujewska

eprasa.pl 9af54bc3fd

Chodnikiem nie da się dojść do ulicy. Mieszkańcy pytają, burmistrz odpowiada

Internetowa wojna o chodnik

RADZYŃ PODLASKI Mieszkańcy Radzynia Podlaskiego pokazują, że rzeczywistość w mieście skrzeczy. Pokazali w internecie niedokończony chodnik przy pasażu handlowym i zastanawiają się nad logiką inwestycji. Burmistrz się tłumaczy i sugeruje atak opozycji, a jego kontrkandydat w nadchodzących wyborach zaleca szacunek dla mieszkańców.

JOANNA DANIELEWICZ

Na jednym z miejskich profili społecznościowych na Facebooku pojawiło się zdjęcie niedokończonego chodnika prowadzącego od pasażu handlowego do ul. Wisznickiej. Chodnik do niej nie dochodzi. Mieszkańcy ze zdziwieniem patrzą na niedoróbkę i zastanawiają się, jak można było wybudować chodnik, którym nie można dojść do ulicy.

Burza w internecie

Dyskusja na temat niedokończonego chodnika rozlała się po internetowych profilach mediów społecznościowych radzynian. **Natalia Granoszewska**, członkini miejskiego ruchu Radzyń Moje Miasto stwierdziła: – Mi się udało potwierdzić, że miasto jest właścicielem znacznej części terenu. Myślę, że jakby ktoś zechciał sprawdzić to można by uniknąć absurdu. Droga za miliony do prywatnych działek powstała bez problemu (ul. Przemysłowa – przyp. red.), a kawałek chodnika przerasta możliwości? To kwestia chęci , współpracy i dbania o potrzeby przedsiębiorców i mieszkańców.

Z szybką odpowiedzią pospieszyła radna miejska z klubu PiS, będącego zapleczem burmistrza Jerzego Rębka, **Paulina Pachała:** „Proszę Panią, tu nie chodzi o fragment gruntu, który należy do miasta. Cały internetowy spór toczy się o fragment nienależący do Miasta i w tym tkwi sedno sprawy. Pani zarzuciła brak chęci współpracy Miasta z przedsiębiorcą oraz brak jakiejkolwiek inicjatywy. Burmistrz wyraźnie podkreślił, że była zgoda Miasta, aby ten chodnik powstał. Miasto pomaga również w uzyskaniu zgody od ZDW, aby go dokończyć. Absurdem dla Pani są procedury, które należy zachować i nie są zależne od woli Miasta? (pisownia oryginalna)".

Burmistrz **Jerzy Rębek** rzeczywiście odniósł się do sprawy już dzień po tym, jak w internecie temat chodnika zaczął funkcjonować. – Funkcja burmistrza jest bardzo odpowiedzialnym stanowiskiem. Burmistrz odpowiada za wiele spraw, ale w tym wypadku tak nie jest. Budowa tego chodnika jest realizowana przez właścicieli pasażu. Miasto wyraziło zgodę na to, żeby inwestycja przebiegała częściowo przez działki miejskie. Inwestycja zatrzymała się, bo Zarząd Dróg Wojewódzkich nie wyraża na razie zgody na włączenie się do drogi wojewódzkiej 814. Inwestor ubiega się o to, a miasto wspiera go – zapewnił burmistrz, by przejść do rozliczeń z krytyką mieszkańców: – Dementuję informację, że miasto to utrudnia. Myślę że chyba wybory sprawiają, że na lewo i prawo rzucane są różne głosy. Ja proponuję moim adwersarzom politycznym rozpoznać najpierw sprawę, a potem warto się wypowiadać. Nieznajomość rzeczy jest czymś takim trochę wstydliwym. Jeśli nawet rywalizujemy, to róbmy to z kulturą. Tak będziemy mogli pięknie się różnić.

FOT. SPOTTED&HEITED RADZYŃ PODLASKI (FB)

Mieszkańcy Radzynia Podlaskiego pokazali w internecie niedokończony chodnik przy pasażu handlowym i zastanawiają się nad logiką inwestycji

Niesmak i apel

Wypowiedź burmistrza na nagranym filmiku okraszała grafika z wypowiedziami internetowymi Natalii Granoszewskiej i przybitym logiem stowarzyszenia Radzyń Moje Miasto. Produkcja magistratu również spotkała się z internetową oceną: „Czy kiedykolwiek zastanawialiście się, co by się stało, gdybyście zbudowali chodnik, który nie ma końca? Nie? Ja też nie. Ale w Radzyniu Podlaskim takie cuda się zdarzają. Burmistrz postanowił zezwolić wybudować chodnik na błotnej ścieżce na gruncie miejskim. Niestety, zapomniał o jednym szczególe – chodnik musi gdzieś prowadzić. I tak oto powstał chodnik, który urywa się około 20 metrów przed końcem ścieżki. Co za pech! Ale to nie koniec historii. Gdy ludzie zaczęli zadawać pytania, dlaczego chodnik jest niedokończony, burmistrz nie przyjął krytyki z pokorą. Wręcz przeciwnie – postanowił nagrać filmik, w którym poucza mieszkańców, że nie doceniają jego wysiłków i że to wszystko wina opozycji. Filmik jest tak żenujący, że aż śmieszny. Burmistrz zachowuje się jak dyktator, który nie znosi sprzeciwu. Nie dziwię się, że ludzie są oburzeni i żądają wyjaśnień. Ja też jestem oburzony. Nie podoba mi się taka kampania. Nie podoba mi się taka polityka. Nie podoba mi się taki sposób traktowania ludzi w tym mieście." – stwierdził pan Dariusz.

Sprawę skomentował, a jakże – również na Facebooku, Jakub Jakubowski, kandydat na burmistrza Radzynia Podlaskiego z ramienia Radzyń Moje Miasto. – Panie burmistrzu, wyraził pan zgodę na to, żeby wybudować tylko kawałek chodnika, a nie dopilnował, żeby to zrobić w całości? To prawda, że pan nie musiał, bo tylko w części chodnik biegnie po miejskiej działce. Moim zdaniem dobry gospodarz powinien zrobić wszystko, aby chodnik biegł do końca. Tego chcieliby mieszkańcy. Gdybym ja był na pana miejscu, wyraziłbym zgodę na ten chodnik, ale z zastrzeżeniem, że szpadel w ziemię można wbić dopiero po skompletowaniu wszystkich pozwoleń, które umożliwią zrobienie tego od A do Z. A tak mamy kolejną niedoróbkę w naszym mieście. Jak na Przemysłowej, bez przemysłu, jak pod skarbówką, gdzie dwa razy robiono rondo, jak na rynku w połowie zamkniętym dla przedsiębiorców i samochodów, jak na ubogim skateparku czy na ścieżce rowerowej przy Wisznickiej, która kończy się jak nożem uciął. Parking przed Grzybkiem też pokazuje, jak łączy nas Radzyń – wylicza **Jakub Jakubowski**.

Uważa, że polemika burmistrza z uwagami mieszkańców, jaką zaprezentował burmistrz Rębek, nie jest równa. – Zwykli ludzie mają prawo nie wiedzieć, kto jest właścicielem działek, kto inwestorem a kto występuje o pozwolenie i płaci faktury. Patrzą i widzą kawałek chodnika, drapią się w głowę i pytają dlaczego nie cały. Taki personalny atak na zwykłego mieszkańca jest czymś takim, cytując pana „trochę wstydliwym", a na pewno nieeleganckim i niekulturalnym – wytknął burmistrzowi Jakubowski. – Z mojej strony nie ma zgody na takie traktowanie ludzi w tym mieście, nawet jeśli czegoś nie wiedzą albo mają inne poglądy niż ja czy pan.

Kandydat na burmistrza ma więc dla obecnego burmistrza, również kandydata, propozycję: – Z całym szacunkiem dla pana zapraszam do dyskusji twarzą w twarz. Nie na Tik-Toku czy Facebooku, proszę zaproponować miejsce i czas oraz zakres rozmowy. Nie atakujmy osób bez żadnego doświadczenia w polityce, tak jak to pan zrobił. Chrońmy zwykłych ludzi od złych emocji. Porozmawiajmy my dwaj – rzuca przysłowiową rękawicę obecnemu burmistrzowi Jakubowski.

Dyskutują o kompostowaniu i oszczędzaniu

RADZYŃ PODLASKI Projekt „Zakorzenionie" nie zwalnia. Tym razem mieszkańcom Radzynia Podlaskiego zaproponowano dyskusję o kompostowaniu jako formie oszczędzania. Zainteresowanie tematem było znaczne.

To już czwarte spotkanie mieszkańców w ramach projektu „Zakorzenione" zaproponowanego radzynianom przez stowarzyszenie Radzyń Moje Miasto. Wcześniej rozmawiali o dzikich ptakach w przestrzeni miejskiej, ekotransporcie miejskim czy przydomowych ogrodach.

FOT. RMM

Projekt „Zakorzenionie" nie zwalnia. Tym razem mieszkańcom Radzynia Podlaskiego zaproponowano dyskusję o kompostowaniu jako formie oszczędzania

Tym razem tematem przewodnim spotkania z radzynianami było kompostowanie. – Miejski Kompostownik może przynieść oszczędności rzędu 300 tys. zł rocznie, a dostęp do naturalnego nawozu przywrócić życie zielonym obszarom miejskim. To mocny argument do podjęcia starań, by przy pomocy naszego eksperta, Lecha Urbanowskiego, wprowadzić takie rozwiązanie również w naszym mieście – mówi **Natalia Granoszewska**, koordynatorka programu.

Temat zainteresował mieszkańców, a jego organizatorzy zapewniają, że odbyte spotkanie nie kończy tego wątku rozmów o ekologii w mieście. – Już cieszymy się z zaplanowanych z Lechem Urbanowskim warsztatów dotyczących kompostowania, na których chętnie skorzystamy z dobrych praktyk i możliwości wymiany doświadczeń – dodaje Granoszewska.

Zaproszony ekspert to koordynator Wydziału Ochrony Środowiska w Urzędzie Miasta Kobyłka, wiceprezes Lokalnej Organizacji Turystycznej „Na Wschód od Warszawy", wiceprzewodniczący komisji ds. zmian klimatu Związku Miast Polskich oraz kierownik ds. projektów specjalnych w Mazowieckim Forum Biznesu, Nauki i Kultury. – Nasz gość przedstawił praktyczne aspekty organizacji Miejskich Kompostowników i omówił ich wpływ na obniżenie kosztów związanych z wywozem śmieci – informuje **Anna Małoszewska**.

Środki na działania proekologiczne w mieście w wysokości 10 tysięcy złotych pozyskano ze środków Programu „Zakorzenione – organizacje dla środowiska", realizowanego przez Fundację aktywizacji i Rozwoju FARMa we współpracy z Fundacją Wspomagania Wsi, Fundacją Roll-ną, Fundacją Polska z Natury oraz Grupą Sołtyski. Dzięki grantowi stowarzyszenie RMM uruchomiło inicjatywę, która ma podnosić świadomość ekologiczną mieszkańców. Podczas każdego ze spotkań słuchacze spotykają się z ekspertami w omawianych na nich dziedzinach.

Joanna Danielewicz

eprasa.pl 9af54bc3fd

Pierwsi kandydaci w mieście i powiecie już składają wyborcze deklaracje

Chcą być burmistrzami i wójtami

POWIAT RADZYŃSKI W mieście zarejestrowane są już komitety wyborcze. Trzy z nich w ostatnim czasie zaprezentowały już kandydatów na burmistrza, ale mówi się, że chętnych na to stanowisko będzie przynajmniej czterech. W gminach pierwsi kandydaci na wójtów też już się zdeklarowali.

JOANNA DANIELEWICZ

Komitety wyborcze należało zgłosić do 12 lutego. Na początku marca zarejestrowane komitety muszą złożyć listy kandydatów na radnych, natomiast termin zgłaszania kandydatów na wójtów, burmistrzów i prezydentów miast upływa 14 marca o godz. 16:00. Na prezentację liderów w walce o samorządy jest więc jeszcze sporo czasu, ale niektórzy nie zasypiają gruszek w popiele i już ogłosili swój start.

Powalczą o Radzyń

W Radzyniu Podlaskim mamy już KWW Radzyń Moje Miasto i Mój Powiat, KWW Łączy Nas Radzyń, KWW Radzyń Razem i KWW Sławomir Sałata. Trzech liderów tych komitetów zadeklarowało już w ostatnich dniach start w wyścigu do fotela burmistrza miasta.

Na czele listy KWW Radzyń Moje Miasto i Mój Powiat staje Jakub Jakubowski. Obecnie to radny powiatowy, wcześniej był radnym miejskim. Działa w ruchu miejskim Radzyń Moje Miasto, który w radzie miasta tej kadencji ma własny klub radnych. – Tylko raz na 5 lat każdy mieszkaniec ma głos przy urnie wyborczej. Radzyń Podlaski potrzebuje dziś jakościowej zmiany w zarządzaniu, potrzebuje realizacji inwestycji - tych dawno obiecywanych i zupełnie nowych, fachowej i uczciwej pracy nad tym, za co płacą mieszkańcy, odważnych pomysłów i siły w ich realizacji, myślenia o dobru wspólnym. Czy te rzeczy może zapewnić obecny burmistrz? Stawiam to pytanie retorycznie. My zapewnimy je z pewnością – deklaruje **Jakub Jakubowski** i już zaprasza obecnego burmistrza miasta do dyskusji o Radzyniu Podlaskim.

KWW RMM i Mój Powiat prezentuje też tych, którzy wraz z Jakubowskim do wyborów idą: Bożena Lecyk, Mariusz Szczygieł, Iwona Niebrzegowska-Kuchnia, Sławomir Zdunek, Ania Małoszewska, Agnieszka Kowalczyk, Anna Matczak, Michał Marciniuk, Joanna Pieńkowska, Klaudia Szczygielska, Natalia Granoszewska, Piotr Daszczuk, Olga Król, Piotr Ostrowski, Kinga Ostrowska, Marta Sidorowicz.

Na kolejną kadencję w fotelu burmistrza szykuje się też **Jerzy Rębek**. Ogłasza swój start z KWW Łączy Nas Radzyń. – Podjąłem decyzję o kandydowaniu na urząd burmistrza miasta Radzyń Podlaski. Pragniemy wraz z moimi przyjaciółmi tworzyć dobro wspólne – zadeklarował w ostatnim tygodniu burmistrz. Nie jest tajemnicą, że jego kandydatura ma poparcie Prawa i Sprawiedliwości, o czym informuje poseł Dariusz Stefaniuk, pełnomocnik struktur PiS w regionie. Wraz z nim do wyborów wystartują: Bogdan Fijałek, Waldemar Panasiuk, Eliza Żochowska, Izydor Długosz, Michał Nowacki, Jarosław Zaprzalski, Paulina Pachała, Dorota Gajownik, Bartłomiej Miłosz, Mateusz Zając, Tomasz Szabrański, Adam Adamski, Karol Wiater, Piotr Skowron, Marek Paszkowski.

FOT. ŹRÓDŁO: FACEBOOK

Jakub Jakubowski, Jerzy Rębek i Piotr Mackiewicz już zadeklarowali swój start w wyborach na burmistrza Radzynia Podlaskiego

O stanowisko włodarza miasta będzie walczył także obecny radny miejski **Piotr Mackiewicz** z KWW Radzyń Razem. – Mój program to „Dekalog zmian", na które nasz Radzyń czekał przez ostatnie lata i się nie doczekał – stwierdza, obwieszczając swoją decyzję o kandydowaniu. Mackiewicz startował w jesiennych wyborach do parlamentu. W ramach listy Trzeciej Drogi nauczyciel fizyki z Radzynia Podlaskiego, w powiecie zdobył 1124 głosy (ogółem 1486). Do rady miasta obecnej kadencji trafił natomiast z list Komitetu Wyborczego Wyborców Radzyń Moje Miasto. Dziś, choć ten komitet wystawia swoich kandydatów, Mackiewicz idzie jak widać własna drogą.

Na liście zgłoszeń zameldował się też KWW Sławomir Sałata. Prawdopodobnie należy się więc w najbliższym czasie spodziewać jeszcze jednej oficjalnej deklaracji w kwestii ubiegania się o fotel burmistrza. Czwartym kandydatem może być Sławomir Sałata, radzyński przedsiębiorca, były radny miejski i były prezes miejskiej spółki PUK.

Pierwsze deklaracje w terenie

Na terenie gmin w powiecie radzyńskim też są już pierwsze deklaracje wyborcze. Na wójta gminy Radzyń Podlaski szykuje się **Daniel Grochowski**, obecnie prezes Stowarzyszenia dla Zabiela Zaścianek, któremu praca w samorządzie nie jest obca. – Przez wiele lat związany byłem z samorządem gminnym i powiatowym. W 2008 r. zostałem radnym Rady Gminy Radzyń Podlaski, a następnie sekretarzem tej gminy. Przez kilka lat pracowałem w Urzędzie Gminy Milanów, również na stanowisku sekretarza gminy oraz w Starostwie Powiatowym w Radzyniu Podlaskim na stanowisku sekretarza powiatu – przypomina Grochowski.

Jego start na fotel wójta w gminie Radzyń Podlaski nie jest zresztą debiutem, ale kolejnym podejściem do walki o to stanowisko. W ostatnich wyborach samorządowych z jego komitetu do rady gminy weszło 6 radnych. On sam mierzył się z obecnym wójtem Wiesławem Mazurkiem w drugiej turze, którą przegrał stosunkiem głosów 1790 do 1682.

Dziś nie traci zapału do realizacji zmian. – Kandydując na stanowisko wójta naszej gminy chcę jej wszechstronnego i równomiernego rozwoju, który powinien być widoczny na różnych obszarach. Jestem pewien, że moje doświadczenie będzie mi pomocne w rozwoju naszej gminy. W myśl mojego hasła wyborczego – Wójt dla wszystkich, razem zbudujemy silną gminę – zapewnia Grochowski. Obecny wójt Wiesław Mazurek piastuje to stanowisko od 2010 roku.

Do wyścigu o fotel wójta zameldował się już również pierwszy kandydat w gminie Kąkolewnica. To Andrzej Cap. Był radnym i przewodniczącym rady gminy w kadencji 2010-14, działa w OSP, był prezesem klubu sportowego GROM w Kąkolewnicy. – Wierzę, że jestem w stanie wykorzystać swoje dotychczasowe doświadczenie na wielu płaszczyznach działalności samorządowej aby skutecznie i, co równie ważne, bezpiecznie rozwijać naszą gminę – zapewnia dziś **Andrzej Cap**. – W swoim programie rozwoju gminy na najbliższe 5 lat, przedstawię szereg rozwiązań zarówno w dziedzinie inwestycyjnej jak i społecznej, skierowanej do każdej grupy naszych mieszkańców.

Uważa, że w samorządzie przyszedł czas na zmiany, co jest jedną z determinant jego decyzji. W gminie obecnie urząd wójta pełni Anna Mróz, która właśnie kończy swoją pierwszą kadencję i prawdopodobnie będzie startować, by poprowadzić gminę w kolejnej.

Jedynym z obecnie zarządzających samorządami w powiecie radzyńskim, oprócz burmistrza miasta, który już zadeklarował swój start, jest Arkadiusz Filipek, burmistrz Czemiernik. Pięć lat temu po raz pierwszy wystartował w wyborach i został wójtem. Za jego kadencji gmina wiejska stała się miejsko-wiejską, a on z wójta stał się burmistrzem. Dziś chce o ten tytuł powalczyć w wyborach. – Przez ostatnie 5 lat razem staraliśmy się rozwijać naszą gminę, zmieniać ją na lepsze i realizować nasz program wyborczy i myślę, że nie zawiodłem, nie zawiedliśmy. W roku 2024 mamy najwyższy w historii budżet. Prawie 33 mln dochodów, w tym prawie 18 mln na inwestycje i są to pewne pieniądze. Całkowita modernizacja ujęcia wody, kolejne kilkanaście km dróg gminnych, a także powiatowych we współpracy ze starostwem, modernizacje budynków użyteczności publicznej, remonty zabytków w parafii, to tylko kilka z najważniejszych. Pragnąłbym zrealizować te inwestycje razem z wami, z radnymi i dla was – deklaruje gotowość do dalszej pracy **Arkadiusz Filipek** stając na czele KWW Razem dla Gminy Czemierniki. Wraz z nim do wyborów chce iść 9 z 10 radnych, których w tej kadencji miał w swoim obozie.

W gminie Borki swój start ogłosił wicestarosta Michał Zając. Będzie kandydował na fotel wójta.

Zapraszają na turniej karate

GMINA KĄKOLEWNICA Już 24 lutego w Kąkolewnicy odbędzie się Ogólnopolski Turniej Karate Kyokushin „Pamięci Żołnierzy Wyklętych". Na wydarzenie zaprasza KKK „Raptor".

Na wydarzenie zaprasza KKK „Raptor", a współorganizatorem jest Gminny Ośrodek Kultury w Kąkolewnicy. Turniej, który odbędzie się w hali sportowej szkoły w Kąkolewnicy, patronatem objęła wójt gminy Anna Mróz.

Turniej będzie rozegrany wg światowych przepisów IKO, a sędzią głównym zawodów będzie schihan Jacek Czerniec.

Zmagania na macie rozpoczną się o godzinie 10:00. Na godzinę 15:30-16:30 zaplanowano dekorację zwycięzców i zakończenie zawodów. Słowo Podlasia objęło turniej patronatem medialnym.

(joan)

FOT. RADZYŃSKI KLUB KARATE KYOKUSHIN „RAPTOR" (FB)

Już 24 lutego w Kąkolewnicy odbędzie się Ogólnopolski Turniej Karate Kyokushin „Pamięci Żołnierzy Wyklętych"

Uhonorują Sławę Przybylską

POWIAT RADZYŃSKI Powiat radzyński nie schodzi z wysokiego „C" przy przyznawaniu tytułów honorowego obywatela. Po Elżbiecie Dzikowskiej przyszedł czas na Sławę Przybylską. Obie panie pochodzą z Międzyrzeca Podlaskiego.

Sława Przybylska, a dokładnie Stanisława Przybylska-Krzyżanowska zostanie uhonorowana tytułem Honorowy Obywatel Powiatu Radzyńskiego – tak zdecydowali radni powiatowi podczas sesji rady powiatu 9 lutego.

Piosenkarka znana z takich evergreenów polskiej muzyki rozrywkowej jak: „Pamiętasz, była jesień", z urodzenia jest międzyrzeczanką. W tym mieście urodziła się w 1931 roku. Dzieciństwo i pierwsze lata nauki spędziła w Międzyrzecu, ale już jako piętnastoletnia dziewczyna opuściła na zawsze rodzinne miasto.

FOT. SŁAWA PRZYBYLSKA (FB)/M.KUŚMIERZ

Sława Przybylska, a dokładnie Stanisława Przybylska -Krzyżanowska, zostanie uhonorowana tytułem Honorowy Obywatel Powiatu Radzyńskiego

Władze powiatu radzyńskiego uznają Sławę Przybylską za swoją obywatelkę, gdyż w czasie, gdy w Międzyrzecu Podlaskim się urodziła i mieszkała, miasto administracyjnie należało właśnie do powiatu radzyńskiego.

Jak poinformował starosta Szczepan Niebrzegowski podczas sesji, na której radni przyznali Przybylskiej tytuł, piosenkarka uhonorowana zostanie 10 marca. Powiat planuje bowiem uroczysty jubileusz XXV-lecia samorządu. Rangę uroczystości podniesie wręczenie tytułu honorowego obywatela i nadanie sztandaru. Sława Przybylska ma zaszczycić galę swoją obecnością i specjalnym koncertem.

Przypomnijmy, że samorząd powiatowy tytuł honorowego obywatela nadał po raz pierwszy również międzyrzeczance – Elżbiecie Dzikowskiej w 2022 roku.

Joanna Danielewicz

eprasa.pl 9af54bc3fd

Miasto twierdzi, że zdecydowały względy formalne. W tle Samorządowa Karta Praw Rodzin

Radzyńscy seniorzy bez unijnego wsparcia

RADZYŃ PODLASKI Miasto nie przystąpiło do projektu „Polityka senioralna EFS+", choć radni w ubiegłym roku zdecydowali, że taka wola jest. Burmistrz tłumaczy rezygnację kwestiami formalnymi, ale w tle pojawia się wątek blokującej inicjatywę Samorządowej Karty Praw Rodzin, uznawanej przez instytucje unijne za dyskryminacyjną.

JOANNA DANIELEWICZ

FOT. UM RADZYŃ PODLASKI

Burmistrz zapewnia, że środowiska senioralne są przez miasto zaopiekowane. (Spotkanie integracyjne zorganizowane przez Klub Seniora Radzyńskie Wrzosy – 2018 r.)

Radni miejscy w połowie 2023 roku przyjęli uchwałę, zgodnie z którą wyrazili chęć przystąpienia do projektu „Polityka senioralna EFS+" w ramach Programu Fundusze Europejskie dla Lubelskiego 2021-2027. Jednak, gdy kwestie wdrożenia programu były dopinane, miasto Radzyń Podlaski, jako partner Regionalnym Ośrodkiem Polityki Społecznej w Lublinie się nie pojawiło. – W ostatecznej wersji stanowiącej podstawę do podjęcia decyzji o dofinansowaniu projektu, miasto Radzyń Podlaski nie zostało wskazane jako partner realizacji projektu – informował media **Remigiusz Małecki**, rzecznik Lubelskiego Urzędu Marszałkowskiego.

Co z tą polityką senioralną?

Zdziwienia zaistniałą sytuacją nie kryje radna miejska Bożena Lecyk z Radzyń Moje Miasto. Jej zdaniem uczestnictwo w projektach adresowanych do seniorów jest w przypadku Radzynia Podlaskiego wyjątkowo istotne. – Obecnie obserwuje się problem starzejącego się społeczeństwa. Według szacunków GUS w 2040 r. populacja 60+ ma stanowić 40proc. społeczeństwa naszego kraju. Obecnie w naszym mieście seniorzy stanowią grupę ok 30 proc. wszystkich mieszkańców czyli ok 5 tys. i wykazują tendencję wzrostową. Będzie to duże wyzwanie. W związku z tym będą nam potrzebne coraz większe pieniądze na politykę senioralną realizowaną w różnych formach – od profilaktyki, pomocy społecznej czy sąsiedzkiej, opieki wytchnieniowej i wielu innych przewidzianych w programie – wylicza radna.

Dodaje, że radni klubu Radzyń Moje Miasto będą żądać wyjaśnień od władz miasta, czemu przyjęta przez radę uchwała do tej pory nie została wdrożona. – Jako radna miejska, razem z pozostałymi radnymi Sławomirem Zdunkiem oraz Mariuszem Szczygłem ze stowarzyszenia Radzyń Moje Miasto będziemy domagać się, aby miasto zgodnie z podjętą w dniu 29 czerwca 2023 r. uchwałą przystąpiło do realizacji projektu – dodaje.

Temat może stać się jednym z wątków obecnej kampanii wyborczej, bo kontrkandydat obecnego burmistrza w nadchodzących wyborach, Jakub Jakubowski już sygnalizuje, że o seniorach chce rozmawiać. – Nieustannie podtrzymuję chęć do otwartego spotkania i rozmowy z burmistrzem Radzynia, Jerzym Rębkiem, o problemach miasta, w tym problemach seniorów. Dlaczego miasto zrezygnowało z europejskich pieniędzy dla seniorów (program EFS+). Dlaczego siedziby klubów seniorskich w pałacu przyznaje się tylko wybrańcom, a część organizacji i starszych mieszkańców wprost lekceważy? – tak Jakubowski zahaczył ostatnio o temat na swoim profilu facebookowym.

Nie znaleźli seniorów

W programie Fundusze Europejskie dla Lubelskiego 2021-2027 zawarto m.in. następującą klauzulę: „Fundusze polityki spójności będą przyznawane wyłącznie projektom i beneficjentom, którzy przestrzegają przepisów antydyskryminacyjnych (...). W przypadku, gdy beneficjentem jest jednostka samorządu terytorialnego, która podjęła jakiekolwiek działania dyskryminujące (...), wsparcie w ramach polityki spójności nie może być udzielone". Czy te przepisy mogły stanąć u podstawy nieprzystąpienia miasta Radzyń Podlaski co senioralnego projektu?

W 2019 roku powiat radzyński, miasto Radzyń Podlaski i gmina Radzyń Podlaski, były jednymi z pierwszych w kraju samorządów, które przyjmowały Samorządowe Karty Praw Rodzin, uznawane przez organy unijne za dykryminacyjne. UE wprost ostrzegała, że samorządy, które Karty przyjęły, nie mogą liczyć na unijne fundusze.

W czerwcu 2019 roku na specjalnie zwołanej konferencji prasowej poświęconej przyjęciu przez samorządy raszyńskie SKPR, burmistrz Jerzy Rębek zapewniał: – Samorządy przyjęły uchwały związane z uznaniem Samorządowej Karty Praw Rodziny, bo to dokument, który niesie ze sobą dobro. Ma służyć ludziom, którzy niosą wartości chrześcijańskie i narodowe – zaznaczał burmistrz.

W ostatnich latach dokument ten na tyle przeszkadzał jednak samorządom w pozyskiwaniu funduszy unijnych, że w kraju lawinowo rady wycofywały się z podjętych uchwał, m.in. powiat radzyński. W mediach pojawiła się sugestia, że miasto Radzyń Podlaski nie zostało partnerem projektu „Polityka senioralna EFS+", właśnie przez SKPR.

Jednak burmistrz Jerzy Rebek pytany o przyczyny niezrealizowania uchwały rady miasta z czerwca 2023 roku o przystąpieniu do unijnego projektu, do SKPR w ogóle się nie odnosi. Sytuację tłumaczy innymi względami. – Po wnikliwej analizie warunków uczestnictwa w projekcie miasto nie przystąpiło do jego realizacji. Powodem tej decyzji była przede wszystkim konieczność osiągnięcia bardzo wysokiego wskaźnika liczby uczestników, tj. zrekrutowanie 448 mieszkańców miasta w wieku powyżej 65 roku życia – informuje burmistrz Rębek. Twierdzi, że wykonanie tego warunku stało się niemożliwe, więc miasto nie mogło ryzykować. – W przypadku braku odpowiedniej liczby chętnych istniało zagrożenie zwrotu dofinansowania do urzędu marszałkowskiego – twierdzi Jerzy Rębek. Wskazuje, że na 213 gminy w województwie, chęć przystąpienia do programu zdeklarowało 36 samorządów.

Burmistrz zapewnia, że środowiska senioralne są przez miasto zaopiekowane. Wskazuje, że na ich rzecz realizowanych jest szereg działań, a samorząd wspiera organizacje seniorów organizacyjnie i finansowo.

FOT. J. DANIELEWICZ

– Będziemy domagać się, aby miasto zgodnie z podjętą w dniu 29 czerwca 2023 r. uchwałą przystąpiło do realizacji projektu – informuje radna miejska Bożena Lecyk

Małżonkowie świętowali w pałacu Potockich

RADZYŃ PODLASKI 20 par małżeńskich po wspólnie spędzonych 50 latach mogło się cieszyć jubileuszem w salach pałacowych. Na zaproszenie władz miasta spędzili czas w pałacu Potockich.

FOT. UM RADZYŃ PODLASKI

W pałacu Potockich jubilaci odebrali od burmistrza Jerzego Rębka medale prezydenckie za długoletnie pożycie

W połowie lutego 20 par z Radzynia Podlaskiego świętowało półwiecze bycia razem. Jubileusz zainaugurowała msza św. w intencji jubilatów w kościele Trójcy Świętej. Dalsze obchody miały miejsce w pałacu Potockich.

Podczas tej części obchodów małżonkowie odebrali z rąk burmistrza Radzynia Podlaskiego i przewodniczącego rady miasta medale, dyplomy i kwiaty. – Dzisiejszy dzień, to niewątpliwie wielkie wydarzenie nie tylko dla państwa, ale i dla waszych rodzin. To zaszczyt móc wręczyć wam medal, który jest wyrazem tego, jak trwać w małżeństwie i dawać piękny przykład nie tylko rodzinie, ale i całemu środowisku. Niech to miejsce, w którym się znajdujemy i w którym bardzo chcieliśmy, aby ta uroczystość się odbyła – odnowiony Pałac Potockich – będzie wyrazem naszego szacunku i wyróżnienia tego pięknego, uroczystego dnia i jubileuszu – mówił burmistrz **Jerzy Rębek**.

Podczas lutowej uroczystości medalami za długoletnie pożycie oznaczeni zostali: Helena i Jerzy Bąbolowie, Maria i Stanisław Domańscy, Anna i Tadeusz Głowaccy, Zofia i Edward Koczkodajowie, Eugenia i Bogdan Koladowie, Barbara i Franciszek Krośkowie, Aniela i Andrzej Kryńscy, Czesława i Ryszard Książkowie, Anna i Marian Kuciowie, Alina i Jerzy Michalscy, Marianna i Andrzej Mrozowie, Marianna i Roman Mazurowie, Jadwiga i Andrzej Nowakowie, Grażyna i Stefan Oworuszkowie, Bożena i Tadeusz Pastuszakowie, Grażyna i Tadeusz Rozwadowscy, Jadwiga i Marian Sakowie, Krystyna i Wiesław Sobczakowie, Stanisława i Kazimierz Szynkarukowie, Stanisława i Bronisław Zielińscy.

(joan)

Będzie koncert Felicjana Andrzejczaka

RADZYŃ PODLASKI Artysta wystąpi w Radzyniu Podlaskim w marcu w sali widowiskowej Radzyńskiego Ośrodka Kultury. Bilety na koncert już są dostępne.

– Felicjan Andrzejczak to bez wątpienia jeden z najbardziej rozpoznawalnych męskich głosów w Polsce, którego talent artystyczny znany jest szerokiej publiczności od wielu lat, wykonując swoje niezapomniane przeboje, takie jak „Jolka, Jolka pamiętasz". W 2022 roku świętował on 40-lecie tej wyjątkowej piosenki podczas ogólnopolskiej trasy koncertowej. Teraz przyszedł czas na kolejną niezwykłą trasę, która związana jest z promocją jego nowego albumu – przekazuje **Robert Mazurek**, dyrektor ROK.

Koncert zaplanowano na 23 marca. Odbędzie się w sali kinowo-widowiskowej ROK. Początek występu – godz. 17.00. – Podczas koncertu będzie można usłyszeć nie tylko znane i pokochane przez pokolenia utwory, które Felicjan Andrzejczak wykonywał na przestrzeni lat, takie jak „Czas Ołowiu" czy „Noc Komety", ale także nowe kompozycje z najnowszego albumu artysty. Oczywiście nie zabraknie również nieśmiertelnego przeboju „Jolka, Jolka pamiętasz" – przekazuje dyrektor ROK.

Bilety na to wydarzenie w cenie 80 zł dostępne są już w Radzyńskim Ośrodku Kultury oraz online.

(joan)

eprasa.pl 9af54bc3fd

Wymusił pierwszeństwo

FOT. KPP RADZYŃ PODLASKI

W miejscowości Sobole w powiecie radzyńskim doszło do wypadku drogowego z udziałem dwóch osobówek

GMINA ULAN-MAJORAT W miejscowości Sobole doszło do wypadku drogowego z udziałem dwóch osobówek. Audi wymusiło pierwszeństwo na citroenie. Trzy osoby trafiły do szpitala.

Do zdarzenia doszło 13 lutego kilka minut po godzinie siedemnastej na skrzyżowaniu dróg powiatowych w miejscowości Sobole. – Jak wstępnie ustalili funkcjonariusze radzyńskiej drogówki, kierujący samochodem osobowym marki Audi Q7, 55-letni mieszkaniec gminy Borki na skrzyżowaniu nie ustąpił pierwszeństwa przejazdu kierującemu citroenem, który poruszał się drogą z pierwszeństwem. Citroenem kierował 41-letni mieszkaniec powiatu zwoleńskiego – informuje podkomisarz **Piotr Mucha** z Komendy Powiatowej Policji w Radzyniu Podlaskim.

Samochody się zderzyły, a do szpitala trafiły trzy osoby. – Kierujący byli trzeźwi, co potwierdziło przeprowadzone przez policjantów badanie stanu trzeźwości – dodaje oficer prasowy radzyńskiej policji. Policja ustala okoliczności zdarzenia oraz apeluje o rozwagę i bezpieczeństwo na drodze. – Pamiętajmy! Zanim zdecydujemy się na wykonanie jakiegokolwiek manewru na drodze, upewnijmy się, czy taki manewr możemy wykonać bezpiecznie – przypomina podkomisarz Piotr Mucha.

(jlk)

Tragiczne w skutkach zderzenie busa z ciężarówką

Kierowca renault nie przeżył

GMINA STOCZEK ŁUKOWSKI Dzień przed walentynkami w Zabielu doszło do tragicznego w skutkach wypadku. Bus zderzył się z ciężarówką. Kierowca busa nie żyje. Z mężczyzną podróżowały też dzieci. Urazy, jakich doznały, nie zagrażają ich życiu.

JUSTYNA LESIUK-KLUJEWSKA

FOT. KPP ŁUKÓW

14 lutego zmarł 43-latek, który dzień wcześniej renaultem zderzył się z ciężarowym volvo

– Ze zgłoszenia wynikało, że doszło tam do zderzenia się ciężarówki i busa. Mundurowi, którzy przyjechali na miejsce zdarzenia ustalili, że kierujący ciężarowym volvo 53-letni mieszkaniec gminy Stoczek Łukowski zderzył się z samochodem marki Renault Trafic, którym kierował 43-latek z gminy Stanin – informuje asp. szt. **Marcin Józwik** z Komendy Powiatowej Policji w Łukowie.

Kierowca busa doznał poważnych obrażeń ciała i został przetransportowany śmigłowcem LPR do specjalistycznego szpitala. – Niestety życia mężczyzny nie udało się uratować, 14 lutego nad ranem 43-latek zmarł w szpitalu. Obrażeń ciała doznali też podróżujący w busie 6- i 8-latek. Na szczęście urazy, jakich doznali chłopcy, nie zagrażają ich życiu – zaznacza asp. szt. Marcin Józwik.

Pracujący na miejscu wypadku policjanci z łukowskiej drogówki ustali wstępnie, że kierujący busem 43-latek nie zachował szczególnej ostrożności na skrzyżowaniu dróg i nie ustąpił pierwszeństwa przejazdu ciężarówce. – 53-latek z volvo mówił policjantom, że hamując i zjeżdżając w lewą stronę próbował uniknąć zderzenia, jednak, jak twierdził, nie miał możliwości uniknięcia wypadku drogowego – przekazuje asp. szt. Marcin Józwik. Policjanci prowadzący postępowanie, ustalając okoliczności wypadku, przeanalizują między innymi zabezpieczone ślady, przesłuchają świadków i uczestników zdarzenia.

Dwulatek na parapecie okna

RADZYŃ PODLASKI W jednym z radzyńskich bloków omal nie doszło do tragedii. Niespełna dwuletni chłopczyk wszedł na parapet i próbował otworzyć okno w mieszkaniu na 3. piętrze. W tym czasie jego 21-letnia matka spała odurzona alkoholem.

Do zdarzenia doszło w miniony wtorek, 13 lutego kilka minut przed godziną 8:00. – Policjanci wezwani zostali do jednego z bloków na terenie Radzynia Podlaskiego. Z relacji zgłaszającego wynikało, że w jednym z mieszkań usytuowanym na trzecim piętrze znajduję się na parapecie mały chłopczyk bez opieki osoby dorosłej. Policjanci, którzy pojechali na miejsce, potwierdzili zgłoszenie. Okazało się, że 21-letnia matka spała w mieszkaniu, będąc pod wpływem alkoholu, a chłopczyk, pozbawiony opieki, wszedł na parapet i usiłował otworzyć okno. Badanie stanu trzeźwości 21-latki wykazało ponad 1,5 promila alkoholu w jej organizmie – informuje podkomisarz **Piotr Mucha** z Komendy Powiatowej Policji w Radzyniu Podlaskim.

Niespełna 2-letniemu chłopcu nic się nie stało. Dziecko zostało przekazane pod opiekę babci. Funkcjonariusze ustalają wszystkie okoliczności zdarzenia. O dalszym losie kobiety zadecyduje sąd.

(jlk)

Podziękował policjantom za pomoc

PARCZEW Na ręce komendanta powiatowego policji w Parczewie wpłynęły podziękowania „za okazaną pomoc, troskę i profesjonalizm policjantom pracującym w Komendzie Powiatowej Policji w Parczewie". Wdzięczna okazała się rodzina mężczyzny uratowanego przed wychłodzeniem.

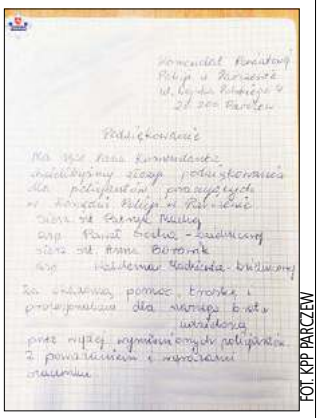

FOT. KPP PARCZEW

Na ręce komendanta powiatowego policji w Parczewie wpłynęły podziękowania „za okazaną pomoc, troskę i profesjonalizm policjantom pracującym w Komendzie Powiatowej Policji w Parczewie"

– Styczniowe noce w Parczewie były jednymi z zimniejszych w tym roku. Temperatura spadła poniżej -13°C. Policjanci patrolują miejsca, w których mieszkają samotne osoby, szczególnie narażone na wychłodzenie. W jednej z altanek ogródków działkowych zastali mężczyznę, który nie posiadał wystarczającego opału do ogrzania się, a temperatura wewnątrz wskazanej altanki wskazywała -5°C – podaje oficer prasowy.

Dodaje, że o powyższym funkcjonariusze poinformowali dzielnicowych, którzy mając na uwadze dobro mężczyzny, niezwłocznie o wszystkim powiadomili Miejski Ośrodek Pomocy Społecznej w Parczewie. Mężczyźnie została udzielona pomoc.

– Czasem sytuacje, które wydają nam się zupełnie naturalne i zwykłe, w odczuciu innych mogą być czymś wyjątkowym. Nie bądźmy obojętni. W ten sposób możemy uratować komuś zdrowie lub życie – apeluje sierżant sztabowy **Anna Borowik**.

(ach)

Okradli firmę transportową. Łup zakopali w węglu

GMINA TERESPOL Trzech mężczyzn pokusiło się na elektronarzędzia, olej napędowy i inne wartościowe przedmioty z firmy transportowej znajdującej się w gminie Terespol. Rabusie ukradli m.in. elektronarzędzia. Co ciekawe, zakopali je w... węglu.

W poniedziałek 12 lutego kryminalni terespolskiego komisariatu uzyskali informację, z której wynikało, że trzej młodzi mieszkańcy gminy Terespol w wieku 18-20 lat podejrzewani są o usiłowanie kradzieży z włamaniem oraz kradzież elektronarzędzi i oleju napędowego z firmy transportowej na terenie tej gminy.

– W trakcie rozmowy z pokrzywdzonym funkcjonariusze potwierdzili te informacje. Mężczyzna przyznał, że zauważył brak elektronarzędzi znajdujących się na placu, jednak nie zgłaszał tego faktu, gdyż sam chciał znaleźć sprawcę. Amatorzy cudzego mienia ukradli między innymi klucze udarowe, szlifierki kontowe, zestaw kluczy, pompkę do spuszczania paliwa oraz 150 litrów oleju napędowego na kwotę niemal 8 tys. zł. Dodatkowo usiłowali włamać się do budynku biura – informuje oficer prasowy Komendy Miejskiej Policji w Białej Podlaskiej, nadkomisarz **Barbara Salczyńska-Pyrchla**.

FOT. KMP BIAŁA PODLASKA

Trzech mężczyzn pokusiło się na elektronarzędzia, olej napędowy i inne wartościowe przedmioty z firmy transportowej w gminie Terespol

Mężczyzna tydzień wcześniej, będąc na terenie firmy, spłoszył sprawców, którzy próbowali ukraść niemal 300 litrów oleju. – Policjanci zatrzymali mężczyzn podejrzewanych o te czyny. Odzyskali też część skradzionego mienia. Przedmioty znajdowały się w miejscu zamieszkania 18-latka, który postanowił ukryć je w składowanym węglu – przekazuje nadkomisarz.

Młodzieńcy usłyszeli już zarzuty w różnej konfiguracji osobowej. Za popełnione czyny grozi kara do 10 lat pozbawienia wolności.

(jlk)

Ustalili sprawców kradzieży

MIĘDZYRZEC PODLASKI Wykorzystali fakt pozostawienia niezamkniętego busa i ukradli elektronarzędziaowartości ok. 8 tys. zł. Złodziejom grozi im kara do 5 lat pozbawienia wolności.

Jak informuje nadkomisarz Barbara Salczyńska-Pyrchla z KMP w Białej Podlaskiej, w minioną środę 14 lutego, dyżurny międzyrzeckiego komisariatu otrzymał zgłoszenie dotyczące kradzieży elektronarzędzi z busa zaparkowanego na jednej z posesji na terenie miasta. – Łupem sprawców padły m.in. młot udarowy, wiertarka, wkrętarka oraz poziomica laserowa. Wartość strat została oszacowana przez pokrzywdzonego na kwotę około 8 tys. zł. Sprawcy, kradnąc wartościowy sprzęt, wykorzystali fakt, że auto nie było zamknięte – przekazuje oficer prasowy.

Kryminalni międzyrzeckiego komisariatu już następnego dnia po zgłoszeniu ustalili personalia mężczyzn podejrzewanych o ten czyn. Odzyskali też całość skradzionego mienia. – Zostali zatrzymani dwaj mieszkańcy miasta w wieku 19 i 35 lat. Mężczyźni usłyszeli już zarzuty i przyznali się do winy. Za popełniony czyn grozi im kara do 5 lat pozbawienia wolności – podaje nadkom. **Barbara Salczyńska-Pyrchla**.

(ach)

eprasa.pl 9af54bc3fd

Wieczór rozpocznie się koncertem Małgorzaty Derlukiewicz i Sylwii Zawiślak

Za zdrowie pań!

JANÓW PODLASKI Hotel Zamek Janów Podlaski 9 marca w sobotę o godz. 19:00 organizuje bal z okazji Dnia Kobiet. Do wygrania jest podwójne zaproszenie na bal. Wystarczy wypełnić kupon i dostarczyć go do redakcji Słowa Podlasia do 2 marca.

Wieczór rozpocznie się koncertem Małgorzaty Derlukiewicz i Sylwii Zawiślak. Duet charyzmatycznych wokalistek wprawi was w szampański nastrój za sprawą repertuaru dedykowanego kobietom. Ciąg dalszy sobotniej nocy kobiecy duet uprzyjemni tanecznymi hitami w wydaniu wokalno -DJ-skim. Imprezę dopełni wyborne menu szefa kuchni oraz specjalna karta koktajli. Aby toasty „za zdrowie pań" nie ustawały całą noc!

Gosia Derlukiewicz – od lat zaskakuje swoją energią na scenie jako wokalistka. Koncerty są jej specjalnością, ale scena kocha Gosię też jako DJ-kę. Sama o sobie mówi jako o „rockowej duszy", ale często sięga po delikatną i wrażliwą nutę, która jest równie bliska jej sercu. Gosia to skromna osoba, ale jej mocny głos zaszczycił niedawno program: „Między Wisłą a Bugiem" w TVP 3 Lublin. Sylwia Zawiślak, zwana Rudą, to uśmiechnięta, energiczna, kolorowa dziewczyna, która zawsze jest gotowa do działania. Od lat gości na rodzimej scenie muzycznej i showbiznesowej. Znamy ją z programów takich jak: Disco Star (Polo TV), Szansa na sukces (TVP) czy Łowcy Nagród (Polsat). Cyklicznie widujemy Sylwię również w charytatywnych inicjatywach społecznych. Gosia Derlukiewicz i Sylwia Zawiślak tworzą razem projekt „Co dwie baby, to nie jedna".

Żeby wspomnienia z wyjątkowego wieczoru zostały z wami na dłużej, do dyspozycji gości będzie fotobudka 360 i ścianka do zdjęć! Hotel Zamek Janów Podlaski zaprasza wszystkich chętnych: kobiety i mężczyzn, gości hotelowych i zewnętrznych!

Termin wydarzenia: 9 marca (sobota), 19:00. Miejsce wydarzenia: Hotel Zamek Janów Podlaski, sala bankietowa Naruszewicz (poziom -2). Bilet wstępu: 80 zł / os. (cena do dn. 8.03.2024 | w dniu imprezy 9.03.2024 – cena 120 zł / os.).

(ach)

KUPON

Z kim byś chciał/chciała wybrać się na bal i dlaczego?

.....

.....

.....

.....
Odpowiedź

.....
Imię i nazwisko, kontakt telefoniczny

Wolna od uprzedzeń

FOT. KINO MERKURY

KINO **„Biedne istoty" w reżyserii Giorgosa Lanthimosa to niesamowita opowieść o ewolucji młodej kobiety, Belli Baxter (Emma Stone). Film „Biedne istoty" już w czwartek 22 lutego o godz. 20:15 w kinie Merkury w ramach Spotkań Filmowych.**

Bella Baxter zostaje przywrócona do życia przez genialnego i niekonwencjonalnego naukowca, doktora Godwina Baxtera (Willem Dafoe). Chętnie uczy się wszystkiego od nowa, ale chce też doświadczyć pełni życia. W poszukiwaniu nowych doznań wyrusza w burzliwą i pełną przygód podróż przez kontynenty w towarzystwie sprytnego i rozpustnego prawnika, Duncana Wedderburna (Mark Ruffalo). Wolna od uprzedzeń swoich czasów, Bella z determinacją dąży do celu, jakim jest walka o równość i niezależność.

Film powstał na kanwie książki Alasdaira Graya, a autorem scenariusza jest Tony McNamara. Jest to już druga współpraca między Lanthimosem i McNamarą („Faworyta"). Film wyprodukowali Ed Guiney, Andrew Lowe, Yorgos Lanthimos i Emma Stone.

(ach)

Zdobądź wejściówki!

Dla naszych Czytelników mamy dwie bezpłatne wejściówki na seans filmu "Biedne istoty" w kinie Merkury w ramach CzSF. Aby je zdobyć, należy przyjść do sekretariatu redakcji Słowa Podlasia, ul. Warszawska 15, z aktualnym wydaniem naszego tygodnika i pokazać nam ten artykuł. Bilety otrzymają dwie pierwsze osoby, a więc kto pierwszy ten lepszy!

Opowie o budownictwie na Podlasiu

BIAŁA PODLASKA **W Dziale Wiedzy o Regionie w Miejskiej Bibliotece Publicznej w Białej Podlaskiej na 22 lutego zaplanowano spotkanie z Janem Maraśkiewiczem, pt. „Drewniane budownictwo wiejskie na Podlasiu".**

Początek spotkania o godz. 17:00, a wstęp na nie jest wolny. Miejska Biblioteka Publiczna informuje: – Jan Maraśkiewicz ukończył liceum plastyczne w Nałęczowie oraz historię sztuki na Katolickim Uniwersytecie Lubelskim. Blisko 40 lat temu został mianowany przez Wojewódzki Urząd Ochrony Zabytków kierownikiem delegatury w Białej Podlaskiej. Na emeryturę odszedł w 2021 r.

Organizatorzy spotkania przypominają, że przez blisko cztery dekady przy jego udziale zrealizowano wiele projektów. Część z nich została wyróżniona „Laurami Konserwatorskimi": pałace w Cieleśnicy i Janowie Podlaskim, cerkwie w Kobylanach i Sławatyczach czy zachodnie skrzydło pałacu w Radzyniu Podlaskim.

Jan Maraśkiewicz jest autorem i współautorem wielu opracowań, m.in.: „Leśna Podlaska : architektura kościoła" (Biała Podlaska, 1983), „Zabytkowe cmentarze i mogiły w Polsce: województwo bialskopodlaskie" (Warszawa, 1995), „Parafia p.w. św. Anny Biała Podlaska" (Biała Podlaska, 2000), „Drewniana architektura północnej części Euroregionu Bug" (współaut. Aleksander Baszkow, Biała Podlaska, 2006), „Biała Podlaska: dzieje miasta i kościoła p.w. św. Anny od XV wieku do 1945 roku" (Biała Podlaska, 2007), „Drewniana architektura sakralna południowego Podlasia – północnej części województwa lubelskiego" (Biała Podlaska, 2019). Jego artykuły i fotografie znajdują się w wielu informatorach turystycznych naszego regionu.

FOT. ADAM TROCHIMIUK

Jan Maraśkiewicz jest autorem i współautorem wielu opracowań, jego artykuły i fotografie znajdują się w wielu informatorach turystycznych naszego regionu

(ach)

SPOTKANIE AUTORSKIE Z ANNĄ SIEDLECKĄ

BIBLIOTECZKA **Już wkrótce odbędzie się spotkanie autorskie z Anną Siedlecką, promujące jej debiutancką książkę „Z okruchów nadziei".**

Wydarzenie zaplanowano na 23 lutego, o godz. 18:00 w Dział Wiedzy o Regionie Miejskiej Biblioteki Publicznej w Białej Podlaskiej. Premiera książki będzie miała miejsce 19 lutego. Na co dzień debiutantka pracuje w Akademii Bialskiej w sekcji praktyk studenckich i biurze karier.

Anna Siedlecka ukończyła filologię rosyjską w PWSZ oraz studia uzupełniające na tym samym kierunku na Uniwersytecie Rzeszowskim. Przyznaje, że nigdy nie myślała o tym, by napisać książkę. Jednak książki i literatura towarzyszą jej od lat.

– Przełom nastąpił, kiedy na Instagramie, który prowadzę od ponad dwóch lat, pojawiła się informacja o konkursie na jesienne opowiadanie. Myśl o nim uparcie wracała, dlatego postanowiłam spróbować. Konkurs się skończył, natomiast ja pisałam dalej. Zdanie po zdaniu, strona po stronie. Moi bohaterowie zaczęli żyć własnym życiem i tak powstała moja pierwsza książka – mówi **Anna Siedlecka**.

FOT. WYDAWNICTWO LUCKY

„Okruchy nadziei" to powieść o nadziei, miłości i przyjaźni. – To książka o relacji między kobietą a mężczyzną oraz matką a córką. Opowiada o sile, którą każda kobieta ma w sobie. To historia Lidki, która pewnego dnia traci wszystko. Czy będzie miała chęć i siłę, by się z tego podnieść? Czy znajdzie w sobie okruchy nadziei na normalne życie? Na te pytania staram się odpowiedzieć – przekazuje debiutantka.

Dla naszych Czytelników mamy bezpłatny egzemplarz książki „Z okruchów nadziei". Aby o nią powalczyć, należy poprawnie wypełnić znajdujący się obok kupon i dostarczyć go do sekretariatu redakcji Słowa Podlasia, ul. Warszawska 15, do piątku 23 lutego. Opisywaną ostatnio książkę "Wołyń zapomniany" otrzymuje Zbigniew Kotkowski. Po odbiór zapraszamy w ciągu miesiąca od opublikowania nazwiska.

(ach)

KUPON SŁOWO PODLASIA

Jaki kierunek studiowała autorka książki?

odpowiedź .....

wybieram książkę .....

imię i nazwisko .....

adres .....

telefon kontaktowy ..... wiek ..... NIP .....

Opowieść o rzece, łęgach, piachach

BIAŁA PODLASKA **W Filii nr 6 Miejskiej Biblioteki Publicznej 20 lutego zaplanowano spotkanie autorskie z Maciejem Cmochem. To autor książki „Bug. Opowieści o rzece, łęgach, piachach, łąkach, starorzeczach i mokradłach, a także o życiu zwierząt i ludzi w meandry dzikiej rzeki zaplątanych".**

Wydarzenie odbędzie się o godzinie 18:00 w filii nr 6 Miejskiej Biblioteki Publicznej. Jak podaje Miejska Biblioteka Publiczna, Maciej Cmoch to siedlczanin, urodził się w 1989 r. Z wykształcenia jest biologiem, z zamiłowania przyrodnikiem. Jest autorem książki „Ptaki za miedzą. Opowieści o mieszkańcach pól, łąk, pastwisk i wsi „wydanej w 2021 r. Zawodowo zajmuje się badaniami i ochroną ptaków. Jest związany z Towarzystwem Przyrodniczym „Bocian". Uczestniczył w projektach czynnej ochrony, m.in. błotniaka łąkowego, kulika wielkiego, pustułki i płomykówki – przekazuje MBP.

FOT. MBP W BIAŁEJ PODLASKIEJ

Maciej Cmoch w wolnych chwilach zajmuje się fotografią przyrodniczą. Najchętniej fotografuje zarówno podporządkowaną człowiekowi naturę terenów wiejskich, jak i wciąż dziką przyrodę nieuregulowanych rzek

Maciej Cmoch w wolnych chwilach zajmuje się fotografią przyrodniczą. Najchętniej fotografuje zarówno podporządkowaną człowiekowi naturę terenów wiejskich, jak i wciąż dziką przyrodę nieuregulowanych rzek.

(ach)

eprasa.pl 9af54bc3fd

Radni po raz kolejny nie wyrazili zgody na zakup budynku pod dom kultury

Czy budynek na Kruczej to już wyborcza kiełbasa?

BIAŁA PODLASKA Po raz kolejny rada miasta powiedziała „nie" zakupowi prywatnego budynku przy Kruczej na cele osiedlowego domu kultury. Przeciwnicy tej transakcji proponują budowę nowej nieruchomości na ten cel. Wcześniej w budżecie radni zabezpieczyli na to wstępne fundusze. Przepychanie pomysłu z zakupem prywatnej nieruchomości, radny Adam Chodziński nazwał „kiełbasą wyborczą".

JOANNA DANIELEWICZ

FOT. FACEBOOK/MAREK DZYR

– Nagle, gdy zbliżają się wybory, pojawił się temat domu kultury. Ta sytuacja teraz, w moim przekonaniu to jest właśnie takie na „łapu-capu". Zróbmy, bo wiadomo co jest za półtora miesiąca –twierdzi radny Marek Dzyr

FOT. ADAM TROCHIMIUK

– To przedsięwzięcie zostało umieszczone w programie rewitalizacji, który był szeroko konsultowany i nie było wówczas znaczących uwag. Teraz pojawiły się kontrowersje, bo zbliżają się wybory – uważa wiceprezydent Maciej Buczyński

FOT. BOGUSŁAW BRONIEWICZ (FB)

– Te dwa osiedla, o których mówimy, zasługują na to, by tam zainwestować, ale uważam, że jeśli mówimy o budynkach to powinny to być nieruchomości wielofunkcyjne, żyjące od godz. 7 do 22 – uważa Bogusław Broniewicz

– Chcę powiedzieć, że są rzeczy ważne i ważniejsze. Koledzy tu krzyczą, że trzeba robić, bo mieszkańcy nas rozliczą, bo wybory idą. A nie rozliczą nas, że nie mają kanalizacji? – zastanawiał się radny Adam Chodziński

„Prezydent Miasta Biała Podlaska po raz drugi zwraca się do Rady Miasta Biała Podlaska z prośbą o zgodę o nabycie przedmiotowej nieruchomości. Celem nabycia nieruchomości jest modernizacja budynku z przeznaczeniem na ogólne cele kulturalno-społeczne." – czytamy w uzasadnieniu projektu w sprawie nabycia nieruchomości przy ul. Kruczej.

Już raz radni wyrazili swoje zdanie na ten temat. Większość w grudniu uznała, że nie wyrazi zgody na zakup nieruchomości przy ul. Kruczej. Radny PiS Dariusz Litwiniuk wniósł wówczas do projektu uchwały budżetowej na 2024 rok poprawkę dotyczącą zaprojektowania nowego domu kultury na działce miejskiej na os. Za Torami. Na ten cel zaproponował 721 tys. zł, z puli na gospodarowanie nieruchomościami.

Dwa obozy

W kwestii domu kultury na os. Za Torami nic się przez kilka tygodni nie zmieniło. Co do zasady wszyscy radni są zdania, że takie miejsce na tym terenie powinno być. Więcej, uważają, że powinny być nawet dwa domy kultury w południowej części Białej Podlaskiej (również na os. Pieńki-Grzybowa). Nadal nie ma jednak zgodności w kwestii tego, jak należy do tematu ich tworzenia podejść. Część radnych – jak pokazało ostatnio głosowanie – większa, uważa, że należy zbudować nowy funkcjonalny budynek na działkach miejskich. Radni z zaplecza prezydenta Michała Litwiniuka są za koncepcją władz miasta, że w ramach rewitalizacji obszarów miejskich, należy na ten cel zagospodarować istniejącą już nieruchomość. Miasto chce więc zakupić prywatną posesje przy ul. Kruczej.

– Nie podlega żadnej dyskusji, że chcemy, by w naszym mieście powstawały różne instytucje, które będą pomagały mieszkańcom. Ja mieszkam na terenie tej części miasta od 48 lat. Wiem, ile lat brnęliśmy w błocie, nie mieliśmy oświetlenia ulic, kanalizacji itd. Na tym osiedlu mieszkają ludzie np. z ulicy Ziemiańskiej czy Mieszczańskiej, pytają kiedy będą mieli drogę, której nie będzie, zanim nie będą mieli kanalizacji. I ja się zastanawiam, czy wśród tych 500 osób, które składały petycję w sprawie domu kultury były osoby z Ziemiańskiej czy Mieszczańskiej? Co by one odpowiedziały, gdyby dać im alternatywę. Chcecie kanalizacji czy domu kultury? Chcę powiedzieć, że są rzeczy ważne i ważniejsze. Koledzy tu krzyczą, że trzeba robić, bo nas rozliczą, bo wybory idą. A nie rozliczą nas, że nie mają kanalizacji? – zastanawiał się radny **Adam Chodziński** (Radni Niezależni).

Jednak inni radni mają odmienny obraz potrzeb mieszkańców tej części miasta. – Mieszkam na tym osiedlu jakieś 700 m od tej nieruchomości, którą miasto chciałoby przeznaczyć na działania domu kultury. Na tym osiedlu byłoby miejsce dla młodych i starszych, żeby się spotkać. Po raz trzeci to wałkujemy na sesji. Ponad 500 osób podpisało się pod petycją w tym temacie – zwracał uwagę radny **Franciszek Ostrowski** (Koalicja Obywatelska).

Wzmocnieniem tej wypowiedzi było wystąpienie **Emilii Denisiuk**, mieszkanki os. Za Torami: – Występuję jako przedstawiciel 535 osób podpisanych pod pismem w sprawie domu kultury, wraz z innymi mieszkańcami chodziłam i zbierałm podpisy. Chcę powiedzieć, że pomysł budowy nowego budynku jest bardzo źle odbierany. Przebudowany budynek na Kruczej wystarczająco zabezpieczy nasze potrzeby. Poza tym na remont można pozyskać dofinansowanie w ramach rewitalizacji. Na komisji, gdzie była dyskusja na ten temat, pojawił się jeden mieszkaniec, który przytoczył przykład inwestycji w nowy budynek przedszkola w Rakowiskach. Czy ten jeden głos jest istotniejszy niż 535 głosów? Nie wyrzucajcie do kosza tych głosów, które wolą zrewitalizować, a nie budować. Wy tutaj uprawiacie politykę, a my walczymy o miejsca spotkań dla dzieci, młodzieży i naszych seniorów, których na tym osiedlu jest coraz więcej – apelowała do radnych mieszkanka.

Już raz radni wyrazili swoje zdanie na ten temat. Większość w grudniu uznała, że nie wyrazi zgody na zakup nieruchomości przy ul. Kruczej. Na sesji w lutym podjęli taką samą decyzję

W obronie nowego, wielofunkcyjnego budynku opowiada się natomiast przewodniczący rady miasta, **Bogusław Broniewicz**. – Ja rozumiem potrzeby każdego zakątka naszego miasta. Jako radny muszę patrzeć na interes całego miasta. Dla mnie osobiście kupowanie za pieniądze miasta starych prywatnych nieruchomości, na remont których nie wiadomo czy pozyskamy fundusze, jest wątpliwe. Tu się kłania racjonalność wydawania środków publicznych. Te dwa osiedla, o których mówimy, zasługują na to, by tam zainwestować, ale uważam, że jeśli mówimy o budynkach, to powinny to być nieruchomości wielofunkcyjne, żyjące od godz. 7 do 22 – wyrażał opinię radny.

Kiełbasa wyborcza?

W temacie powracania do zakupu budynku na Kruczej pojawiły się zresztą i inne wątki. – Dla mnie zastanawiające jest to, że agencja ze swoja marżą wystawiła ten budynek na sprzedaż za 580 czy 590 tys. zł, a my proponujemy zakup za ponad 700 tys. zł. Gdybym miał taką informację jako właściciel, że miasto daje taką kwotę i tak bardzo naciska radnych, nie wiadomo czemu, co też jest zastanawiające, dałbym kwotę wyższą za sprzedaż. Dla mnie też argumentem nie jest to, że ma to być kiełbasa wyborcza i my na ślepo teraz wydamy pieniądze i pozbawimy kogoś problemu – stwierdził radny Chodziński.

Natomiast radny **Marek Dzyr** (PiS) przypominał władzom miasta. – Jako radni Zjednoczonej Prawicy od czterech lat przychodziliśmy do prezydenta z kartką, na której były propozycje do budżetów. Wśród tych propozycji zawsze był dom kultury na os. Za Torami. Za każdym razem słyszeliśmy, że to niepotrzebne, nie ma sensu. Raz nawet dostałem odpowiedź od wiceprezydenta, że żeby napić się piwa, nie trzeba kupować browaru. Nagle, gdy zbliżają się wybory, pojawił się temat domu kultury. Ta sytuacja teraz, w moim przekonaniu to jest właśnie takie na „łapu-capu". Zróbmy, bo wiadomo co jest za półtora miesiąca – stwierdził radny.

Dziwił się poza tym, że skoro władza tak bardzo chce wyjść z działaniami kulturalnymi do mieszkańców w różnych częściach miasta, czemu, zanim na wskazanych osiedlach powstanie siedziba jakiejś instytucji, nie zaplanowano tam ani jednego wydarzenia w ramach imprez kulturalnych zapisanych w tegorocznym kalendarzu miasta. – Przejrzałem dokładnie harmonogram zapowiedzi kulturalnych na ten rok, wszystko nakierowane jest na centrum miasta. Czemu scena mobilna stojąca na placu Wolności nie pojedzie na osiedla i nie odbędzie się tam koncert, potańcówka czy inne wydarzenie kulturalne? – dopytywał Marek Dzyr.

Co do wątku zbliżających się wyborów nie miał wątpliwości również wiceprezydent **Maciej Buczyński**, który tak skwitował dyskusję o domu kultury przy ul. Kruczej: – To przedsięwzięcie zostało umieszczone w programie rewitalizacji, który był szeroko konsultowany i nie było wówczas znaczących uwag. Teraz pojawiły się kontrowersje, bo zbliżają się wybory – uznał wiceprezydent.

Radni natomiast, większością 12 głosów po raz kolejny odrzucili pomysł zakupu budynku przy Kruczej. Za propozycją władz miasta było 8 radnych (Krystyna Beń, Edward Borodijuk, Marta Cybulska-Demczuk, Marcin Izdebski, Mariusz Michalczuk, Franciszek Ostrowski, Paweł Siłakiewicz, Robert Woźniak). Trzech radnych – Anna Korolczuk, Adam Chodziński i Waldemar Godlewski, wstrzymało się od głosu.

REKLAMA ID: 12410

eprasa.pl 9af54bc3fd

TV SŁOWO PODLASIA PROGRAM

Program telewizyjny 20 – 26.02.2024

Jack Ryan: Teoria chaosu

Polsat, niedziela 25.02, godz. 22.05

Jack Ryan pracuje jako analityk finansowy na Wall Street. W rzeczywistości od dziesięciu lat jest agentem CIA, który działa pod przykrywką. Jego zwierzchnikiem jest Thomas Harper. Przypadkiem Ryan odkrywa, że jeden z najpotężniejszych rosyjskich oligarchów, Wiktor Czerewin, w porozumieniu z tamtejszym rządem przygotowuje się do brutalnego aktu terroryzmu. Ma on na celu ekonomiczny upadek USA. Ryan wyrusza na misję do Moskwy, by przyjrzeć się działaniom firmy Czerewina. Niespodziewanie pojawia się tam także jego narzeczona, Cathy (Keira Knightley), która poważnie komplikuje sprawy i naraża życie obojga na niebezpieczeństwo.

Protektor

TVP 1, sobota 24.02, godz. 21.20

Przed laty Luke Wright był jednym z najlepszych stróżów prawa w Nowym Jorku. Popełnił jednak poważny błąd, za który zapłacił bardzo wysoką cenę: jego najbliżsi zostali brutalnie zamordowani, a on sam - skompromitowany i zdegradowany - pozostał bez środków do życia. Odtąd, sfrustrowany i pozbawiony perspektyw na przyszłość, przemierza bez celu ulice miasta. Doskonale zdaje sobie sprawę z tego, że prześladowcy śledzą każdy jego krok. Pewnego dnia, podczas jednej z wędrówek, spotyka przerażoną dwunastoletnią Mei. Okazuje się, że posiada ona zdolność zapamiętywania najbardziej skomplikowanych ciągów numerycznych. Zna też bezcenny kod triady, co sprawia, że ścigają ją członkowie chińskiego i rosyjskiego gangu. Wright, któremu ci sami ludzie niegdyś zniszczyli życie, bez wahania staje w obronie dziewczynki. Tym samym wplątuje się w niebezpieczną intrygę, w którą zamieszani są jego dawni koledzy po fachu.

Raj dla par

TVN, sobota 24.02, godz. 20.00

We wspólne życie Dave'a (Vince Vaughn) i Ronnie (Malin Akerman) wkrada się rutyna. Pochłonięci remontem mieszkania i wychowaniem dwóch synów zapominają o swoich potrzebach. Ostatnią próbą zażegnania kryzysu ma być dla nich terapia małżeńska, odbywająca się w malowniczej scenerii wyspy na południowym Pacyfiku. Nakłaniają oni do wyjazdu swoich znajomych, by skorzystać z tańszego pakietu dla grup. Podczas gdy oni mają zamiar ratować swój związek, ich przyjaciele planują po prostu dobrze się bawić. Gdy docierają do luksusowego kurortu, okazuje się jednak, że wszyscy muszą brać udział w sesjach z ekscentrycznym właścicielem ośrodka, Marcelem. Jeśli któraś z par się wyłamie, cała ósemka wróci do domu.

Równi goście

TVP 2, sobota 24.02, godz. 22.55

Los Angeles, lata 70. XX wieku. Ginie gwiazdka filmów pornograficznych, Misty Mountain. Jej ciotka nie wierzy w oficjalną wersję wydarzeń, która zakłada samobójstwo. Utrzymuje również, że widziała dziewczynę. Opłaca zatem prywatnego detektywa, nieco fajtłapowatego Hollanda Marcha, aby przyjrzał się zagadkowej sprawie. Ten niebawem spotyka na swojej drodze gburowatego mięśniaka do wynajęcia, Jacksona Healy'ego, który nie stroni od przemocy, aby zdobyć potrzebne mu informacje. Jego wizyta w domu Marcha kończy się dla gospodarza poważnym urazem. Panowie nie pałają do siebie sympatią, kiedy jednak stają się celem płatnych morderców, decydują się połączyć siły.

Na wyciągnięcie ręki

TVP 2, niedziela 25.02, godz. 22.55

Paryż. Mathieu Malinski, syn pary ubogich polskich emigrantów, utrzymuje w tajemnicy swoją miłość do muzyki. Obawia się kpin ze strony kolegów, których na pewno by mu nie szczędzili, gdyby zdradził im swoje pragnienie zostania pianistą. Pierre Geithner, dyrektor konserwatorium, obawia się utraty posady. Liczy, że gdyby zapewnił swojej uczelni sukces w prestiżowym konkursie pianistycznym, zachowałby pracę. Przez przypadek poznaje Mathieu, a w jego talencie dostrzega szansę dla siebie.

TVP 1

7.00 Transmisja Mszy Świętej
7.30 Kościół z bliska
8.00 Wydział kryminalny Kitzbühel (12) - serial
8.45 Ranczo s.I (11) - serial
9.45 Komisarz Alex (190) - serial
10.45 Ojciec Mateusz (316) - serial
11.35 Korona królów. Jagiellonowie (133) - serial
12.10 Agrobiznes
12.35 Rok w ogrodzie Extra
12.50 Dzika Kanada (1) - Ekspansja
14.00 Złoty chłopak (121) - serial
14.55 Jaka to melodia?
15.35 Gra słów. Krzyżówka
16.05 Dziedzictwo (219) - serial
17.00 Teleexpress, Pogoda
17.20 Jaka to melodia?
17.55 Klan (4283) - telenowela
18.25 Leśniczówka (837) - serial
19.00 Jeden z dziesięciu - teleturniej
19.30 Program informacyjny 19.30
19.55 Gość 19.30
20.15 Pogoda, Sport
20.30 Korona królów. Jagiellonowie (134) - serial
21.10 HIT **Rocky Balboa** - dramat, USA, reż. Sylvester Stallone, wyk. Sylvester Stallone, Burt Young, Antonio Tarver, Geraldine Hughes
23.00 **Regulamin zabijania** - dramat, USA, Wielka Brytania, reż. William Friedkin, wyk. Tommy Lee Jones, Samuel L. Jackson, Ben Kingsley, Blair Underwood
1.15 Titanic, geneza giganta
2.25 Król złodziei - film fabularny, Wielka Brytania, reż. James Marsh, wyk. Michael Caine, Michael Gambon, Charlie Cox

TVP 2

4.35 Na dobre i na złe (781) - serial
5.30 M jak miłość (1517) - serial
6.25 Duchowym szlakiem
6.55 Rodzinka.pl (149) - serial
7.30 Pytanie na śniadanie
11.15 Z wieszaka historii (8) - Moda w zakonach
11.50 Barwy szczęścia (2943) - serial
12.30 Koło fortuny - teleturniej
13.15 Akacjowa 38 (284) - serial
14.05 Va Banque (711) - teleturniej
14.35 Na sygnale (530) - Burza mózgów i nie tylko - serial
15.05 M jak miłość (1782) - serial
16.00 Koło fortuny - teleturniej
16.35 Familiada - teleturniej
17.15 Zakazany owoc (410) - serial
18.10 Va Banque (712) - teleturniej
18.45 Akacjowa 38 (311) - serial
19.35 Barwy szczęścia (2944) - serial
20.10 Barwy szczęścia (2945) - serial
20.40 Zapowiedź Panoramy
20.45 Kulisy serialu
20.55 M jak miłość (1783) - serial
21.55 Na sygnale (532) - serial
22.30 Panorama
23.10 Stulecie Winnych s.II (22) - serial
0.00 HIT **Człowiek na torze** - dramat psychologiczny, reż. Andrzej Munk, wyk. Zygmunt Maciejewski, Zygmunt Zintel, Zygmunt Listkiewicz, Kazimierz Opaliński, Roman Kłosowski, Kazimierz Fabisiak, Ludosław Kozłowski, Janusz Bylczyński
1.40 Królowa i konkwistador (53) - serial
2.40 Królowa i konkwistador (54) - serial
3.40 Upadek Kabulu 2021
4.30 Zakończenie dnia

POLSAT

6.00 Nowy dzień z Polsat News
8.40 Malanowski i Partnerzy
9.40 Sekrety rodziny
10.40 Dlaczego ja?
11.40 Gliniarze
12.50 Wydarzenia
13.20 Interwencja
13.40 Trudne sprawy
14.40 Dlaczego ja?
15.50 Wydarzenia, Pogoda
16.15 Interwencja
16.30 Na ratunek 112
17.00 Gliniarze
18.00 Pierwsza miłość
18.50 Wydarzenia, Sport, Pogoda
19.25 Gość Wydarzeń
20.00 Farma

21.05 HIT **Creed: Narodziny Legendy** - dramat obyczajowy, USA, 2015, reż. Ryan Coogler, wyk. Michael B. Jordan, Sylvester Stallone, Tessa Thompson
0.00 **Strażnik granicy** - film sensacyjny, USA, 2008, reż. Isaac Florentine, wyk. Jean - Claude Van Damme, Stephen Lord, Natalie J. Robb, Gary McDonald
2.05 **72 godziny** - film sensacyjny, USA, Francja, Serbia, 2014, reż. McG, wyk. Kevin Costner, Amber Heard, Hailee Steinfeld, Connie Nielsen

TVN

5.35 Uwaga!
5.50 Ukryta prawda
6.50 Kuchenne rewolucje - program kulinarno - rozrywkowy
7.45 Dzień Dobry TVN
11.30 Kuchenne rewolucje - program kulinarno - rozrywkowy
12.35 Ukryta prawda
14.35 Szpital - program obyczajowy
15.40 Doradca smaku
15.45 Kuchenne rewolucje - program kulinarno - rozrywkowy
16.50 Ukryta prawda
17.55 Detektywi - serial
19.00 Fakty, Sport, Pogoda
19.55 Uwaga!
20.10 Doradca smaku
20.15 Na Wspólnej - serial
20.55 Milionerzy
21.35 Bitwa o gości
22.40 Superwizjer

23.10 HIT **Fokus** - film sensacyjny, USA 2015, reż. Glenn Ficarra, John Requa, wyk. Will Smith, Margot Robbie, Adrian Martinez, Gerald McRaney, Rodrigo Santoro
1.15 Kuba Wojewódzki
2.25 Dowody zbrodni - serial
3.25 Szpital - program obyczajowy
4.10 Uwaga!
4.25 Recepta na stary dom
4.50 Jak to jest zrobione - serial

Wtorek, 20.02

TVN 7

5.00 Szkoła - program obyczajowy
6.55 Szpital - program obyczajowy
7.50 Ukryta prawda
10.45 Ewa Sama piecze
10.50 Tajemnice miłości
11.50 Rozwód. Walka o wszystko
12.50 Szpital - program obyczajowy
13.50 Sąd rodzinny
14.50 Sędzia Anna Maria Wesołowska
15.50 Paloma - serial
16.55 Szpital - program obyczajowy
18.55 Ukryta prawda
19.55 Ewa Sama piecze
20.00 HIT **Okup** - film sensacyjny, USA 1996, reż. Ron Howard, wyk. Mel Gibson, Rene Russo, Gary Sinise, Delroy Lindo, Lili Taylor, Liev Schreiber, Donnie Wahlberg
22.35 **Mroczny rycerz** - film przygodowy, USA, Wielka Brytania 2008, reż. Christopher Nolan, wyk. Christian Bale, Heath Ledger, Aaron Eckhart, Michael Caine, Maggie Gyllenhaal, Gary Oldman, Morgan Freeman
1.45 Mój sąsiad morderca
2.50 Zbrodnie, które wstrząsnęły Ameryką

TV PULS

6.00 Nash Bridges - serial
8.00 Kobra - oddział specjalny - serial
9.00 Kobra - oddział specjalny - serial
10.00 Zbuntowany anioł - serial
12.00 Lekarze na start - serial
13.00 Lekarze na start - serial
14.00 Lombard: Życie pod zastaw
16.00 Kobra - oddział specjalny - serial
18.00 Lombard: Życie pod zastaw
20.00 HIT **Byliśmy żołnierzami** - dramat wojenny, USA, Niemcy, Francja 2002, reż. Randall Wallace, wyk. Barry Pepper, Chris Klein, Greg Kinnear, Keri Russell, Madeleine Stowe, Mel Gibson, Sam Elliott
22.45 **Wykidajło 2** - film sensacyjny, USA 2006, reż. Scott Ziehl, wyk. Ellen Hollman, Jake Busey, Johnathon Schaech, Richard Norton, Will Patton
0.35 Z podniesionym czołem 2: Odwet - film sensacyjny
2.20 Dzielnica strachu - serial
3.20 Lombard: Życie pod zastaw
4.25 Z archiwum policji

TRWAM

16.25 Przyroda w Obiektywie **16.40** Zdrowie z Bożej Apteki **16.55** Życie według świętego Jana Pawła II **17.10** Prosto o gospodarce **17.30** Zostań Żołnierzem RP **17.45** Muzyczne chwile **17.55** Poczet Wielkich Polaków **18.00** Anioł Pański **18.05** Informacje dnia **18.15** Rozmowy niedokończone **19.25** Święty na każdy dzień **19.30** Każdy maluch to potrafi **19.45** Modlitwa z telefonicznym udziałem dzieci **20.00** Informacje dnia **20.20** Różaniec **20.50** Myśląc Ojczyzna **21.00** Apel Jasnogórski **21.20** Informacje dnia **21.40** Polski Punkt Widzenia **22.00** Polskie dziedzictwo **22.30** Republika Pawłowska **23.00** Dar Wiary

SUPER POLSAT

6.00 SuperLudzie **6.30** Na ratunek 112 **7.30** Na ratunek 112 **8.00** Hell's Kitchen - Piekielna Kuchnia **9.45** SuperLudzie Extra **10.00** Wydarzenia 24 **10.30** Nasz nowy dom **11.30** Sołtysi **12.30** Świat według Kiepskich **14.15** Hell's Kitchen - Piekielna Kuchnia **15.50** Wydarzenia **16.10** Więcej wydarzeń **16.20** Gość Wydarzeń 24 **16.50** Nasz nowy dom **17.50** Świat według Kiepskich **20.05** Rolnicy - Tak się żyje u nas na wsi **21.00** Sołtysi **22.00** Rodzina od zaraz - komedia **0.25** Trzy billboardy za Ebbing, Missouri - dramat,**3.00** Świat według Kiepskich **4.00** Nasz nowy dom **5.00** Na ratunek 112 **5.30** Na ratunek 112

TVP SPORT

6.15 Beach Soccer - MŚ, Dubaj: Włochy - ZEA **7.30** Skoki Narciarskie - PŚ kobiet, Rasnov **9.10** Lekkoatletyka - Halowe MP, Toruń dz. 2 **11.55** Badminton - Drużynowe ME, Łódź: Finał mężczyzn **14.25** GOL **16.25** Beach Soccer - MŚ, Dubaj: Japonia - Senegal **17.55** Beach Soccer - MŚ, Dubaj: Meksyk - Brazylia **18.20** Beach Soccer - MŚ, Dubaj: Meksyk - Brazylia **18.45** Beach Soccer - MŚ, Dubaj: Meksyk - Brazylia **19.25** Lekkoatletyka - Halowe MP, Toruń **21.50** Beach Soccer - MŚ, Dubaj: Japonia - Senegal **23.00** Sportowy Wieczór **23.45** Legendy KSW **2.15** Boks - Gala w Corpus Christi

TTV

5.35 Dobra robota **6.20** Express **6.35** Fachowcy **7.15** Ukryta prawda - program obyczajowy **9.10** Szpital - program obyczajowy **10.05** SOS. Ekipy w akcji **11.05** Damy i wieśniaczki. Ukraina **12.10** Damy i wieśniaczki. PL **13.10** Królowe życia - serial **13.55** Królowe życia - serial **14.35** Za głosem serca - serial **15.45** Express **16.05** Raport smogowy **16.06** Gogglebox. Przed telewizorem **17.15** DeFacto **17.45** Express **18.00** Sport **18.05** Usterka **18.40** Złomowisko PL **19.45** Express **20.05** Zakup w ciemno **21.05** Dobra robota **21.45** Express **22.00** Nic do ukrycia **23.00** Zakup w ciemno **0.00** Nic do zgłoszenia

STOPKLATKA

6.00 Tygrysy Europy - serial **7.00** Scena Śmiechu **7.55** MASH - serial **9.00** Komisarz Rex - serial **11.55** Katastrofy w przestworzach **16.20** Arktyczna apokalipsa - film sci - fi **18.00** Wojny magazynowe **19.05** Łowcy okazji **20.00** Policja - film kryminalny **22.35** Prowokacja - thriller **0.10** Pitbull - dramat

TV 4

14.30 Sekrety rodziny **15.30** Uroczysko **16.05** Policjantki i Policjanci **17.05** Pierwsza miłość **17.55** Łowcy Skarbów **19.00** Policjantki i Policjanci **20.00** Uroczysko **20.30** Sprawiedliwi - Wydział Kryminalny **21.40** Autostopowicz - Wyścig o przetrwanie - film sensacyjny **23.35** W szczękach rekina - horror sci - fi

TV6

6.00 Strażnik Teksasu **8.00** Policjantki i Policjanci **9.00** Kobra - oddział specjalny **11.05** Więzienie **13.00** Policjantki i Policjanci **15.00** Kobra - oddział specjalny **17.00** Magnum: Detektyw z Hawajów **18.00** Strażnik Teksasu **20.00** Agenci NCIS: Los Angeles **22.00** Sprawiedliwi - Wydział Kryminalny

© www.telepress24.com telepress24@gmail.com

eprasa.pl 9af54bc3fd

TVP 1

7.00 Transmisja Mszy Świętej
7.30 Zrujnowani odbudowani
8.00 Wydział kryminalny Kitzbühel (13) – serial
8.45 Ranczo s.I (12) – serial
9.45 Komisarz Alex (191) – serial
10.45 Ojciec Mateusz (317) – serial
11.35 Korona królów. Jagiellonowie (134) – serial
12.10 Agrobiznes
12.35 Rok w ogrodzie Extra
12.50 Dzika Kanada (2) Dziki Zachód – serial dok.
14.00 Złoty chłopak (122) – serial
14.55 Jaka to melodia?
15.35 Gra słów. Krzyżówka
16.05 Dziedzictwo (220) – serial
17.00 Teleexpress, Pogoda
17.20 Jaka to melodia?
17.55 Klan (4284) – telenowela
18.25 Leśniczówka (838) – serial
19.00 Jeden z dziesięciu – teleturniej
19.30 Program informacyjny 19.30
19.55 Gość 19.30
20.15 Pogoda, Sport
20.30 Korona królów. Jagiellonowie (135) – serial
21.10 Król złodziei – film fabularny, Wielka Brytania, reż. James Marsh, wyk. Michael Caine, Michael Gambon, Charlie Cox (HIT)
23.05 Grupa Wagnera w Libii
0.15 Latający Mnich i Tajemnica Da Vinci – film fabularny, Słowacja, Polska, Węgry, Czechy, reż. Mariana Čengel - Solansk, wyk. Paweł Małaszyński, Aleksandr Domogarow
2.15 Powrót na wyspę (40) – serial
3.15 Powrót na wyspę (41) – serial

TVP 2

4.35 Na dobre i na złe (782) – Kto tchórzem, kto bohaterem – serial
5.35 M jak miłość (1518) – serial
6.25 Aspaklaria. Kabała w muzyce – reportaż
6.55 Rodzinka.pl (150) – Kosmos – serial
7.30 Pytanie na śniadanie
11.15 Zaginione – odnalezione
11.50 Barwy szczęścia (2944) – serial
12.30 Koło fortuny – teleturniej
13.15 Akacjowa 38 (285) – serial
14.05 Va Banque (712) – teleturniej
14.35 Na sygnale (531) – serial
15.05 M jak miłość (1783) – serial
16.00 Koło fortuny – teleturniej
16.35 Familiada – teleturniej
17.15 Zakazany owoc (411) – serial
18.10 Va Banque (713) – teleturniej
18.45 Akacjowa 38 (312) – serial
19.35 Barwy szczęścia (2944) – serial
20.10 Barwy szczęścia (2945) – serial
20.45 Przepis dnia
20.55 Na dobre i na złe (910) – Pełne zaufanie – serial
21.55 Na sygnale (533) – serial
22.30 Panorama
23.10 Stulecie Winnych (23) – serial
0.00 Uziemieni – komedia, Belgia, Francja, reż. Alexandre Coffre, wyk. Valerie Bonneton, Dany Boon, Denis Menochet, Albert Delpy (HIT)
1.45 Tajemnice rodu Valentów s.I (15) – Dobre imię – serial
2.50 BELLINGCAT – prawda w czasach postprawdy
4.35 Blondynka s.IX (106) – Chwila prawdy – serial
5.20 Zakończenie dnia

Środa, 21.02

TVN 7

5.00 Szkoła – program obyczajowy
6.55 Szpital – program obyczajowy
7.50 Ukryta prawda
10.45 Ewa Sama piecze
10.50 Tajemnice miłości
11.50 Rozwód. Walka o wszystko
12.50 Szpital – program obyczajowy
13.50 Sąd rodzinny
14.50 Sędzia Anna Maria Wesołowska
15.50 Paloma – serial
16.55 Szpital – program obyczajowy
18.55 Ukryta prawda
19.55 Ewa Sama piecze
20.00 Legendy ringu – komedia, USA 2013, reż. Peter Segal, wyk. Robert De Niro, Sylvester Stallone, Kevin Hart, Alan Arkin, Kim Basinger, LL Cool J, Mike Tyson (HIT)
22.25 Wejście smoka – film sensacyjny, USA 1973, reż. Robert Clouse, wyk. Bruce Lee, John Saxon, Shih Kien, Jim Kelly, Bob Wall
0.30 Mój sąsiad morderca
1.35 Zbrodnie, które wstrząsnęły Ameryką
2.40 Tam, gdzie czają się duchy
4.30 Druga strona medalu

TV PULS

6.00 Nash Bridges – serial
8.00 Kobra – oddział specjalny – serial
10.00 Zbuntowany anioł – serial
12.00 Lekarze na start – serial
13.00 Lekarze na start – serial
14.00 Lombard: Życie pod zastaw
16.00 Kobra – oddział specjalny – serial
18.00 Lombard: Życie pod zastaw
20.00 Do utraty sił – dramat, USA, Chiny 2015, reż. Antoine Fuqua, wyk. Forest Whitaker, Jake Gyllenhaal, Naomie Harris, Oona Laurence, Rachel McAdams (HIT)
22.25 Angielska robota – film sensacyjny, USA, Wielka Brytania, Australia 2008, reż. Roger Donaldson, wyk. Jason Statham, Saffron Burrows, Stephen Campbell Moore
0.50 Piła 6 – horror, USA, Kanada 2009, reż. Kevin Greutert, wyk. Betsy Russell, Costas Mandylor, Mark Rolston, Tobin Bell
2.30 Dzielnica strachu – serial
3.30 Menu na miarę
4.00 Taki jest świat

TRWAM

12.20 Polskie dziedzictwo **12.50** Dęby w Polsce **13.30** Msza święta **14.20** Muzyczne chwile **14.35** Wołyń **15.50** Ma się rozumieć **16.00** Informacje dnia **16.10** Na zdrowie **16.30** Ojcowie Niepodległości **17.00** Po stronie prawdy **17.50** Muzyczne chwile **17.55** Poczet Wielkich Polaków **18.00** Anioł Pański **18.05** Informacje dnia **18.15** Rozmowy niedokończone **19.25** Święty na każdy dzień **19.30** Opowieści z Księgi Cnót **20.00** Informacje dnia **20.20** Różaniec **20.50** Myśląc Ojczyzna **21.00** Apel Jasnogórski **21.20** Informacje dnia **21.40** Polski Punkt Widzenia **22.00** Modlitwa o pokój **23.40** Zamek w Korzkwi

POLSAT

6.00 Nowy dzień z Polsat News
8.40 Malanowski i Partnerzy
9.40 Sekrety rodziny
10.40 Dlaczego ja?
11.40 Gliniarze
12.50 Wydarzenia
13.20 Interwencja
13.40 Trudne sprawy
14.40 Dlaczego ja?
15.50 Wydarzenia, Pogoda
16.15 Interwencja
16.30 Na ratunek 112
17.00 Gliniarze
18.00 Pierwsza miłość
18.50 Wydarzenia, Sport, Pogoda
19.25 Gość Wydarzeń
20.00 Farma

21.05 Brzydka prawda – komedia romantyczna, USA, 2009, reż. Robert Luketic, wyk. Katherine Heigl, Gerard Butler, Bree Turner, Eric Winter (HIT)
23.10 Laski na gigancie – komedia, USA, Kanada, Chiny, 2017, reż. Malcolm D. Lee, wyk. Queen Latifah, Jada Pinkett Smith, Regina Hall, Tiffany Haddish
1.55 Gorący towar – komedia kryminalna, USA, 2013, reż. Paul Feig, wyk. Sandra Bullock, Melissa McCarthy, Michael McDonald, Demián Bichir

TVN

5.35 Uwaga!
5.50 Ukryta prawda
6.50 Kuchenne rewolucje – program kulinarno - rozrywkowy
7.45 Dzień Dobry TVN
11.30 Kuchenne rewolucje – program kulinarno - rozrywkowy
12.35 Ukryta prawda
13.35 Ukryta prawda
14.35 Szpital – program obyczajowy
15.40 Doradca smaku
15.45 Kuchenne rewolucje – program kulinarno - rozrywkowy
16.50 Ukryta prawda
17.55 Detektywi - serial
19.00 Fakty, Sport, Pogoda
19.55 Uwaga!
20.10 Doradca smaku
20.15 Na Wspólnej – serial
20.55 Milionerzy
21.35 Razem odNowa

22.40 Małe rzeczy – film sensacyjny, USA 2021, reż. John Lee Hancock, wyk. Denzel Washington, Jared Leto, Rami Malek, Michael Hyatt (HIT)
1.10 Superwizjer
1.35 Dowody zbrodni – serial
2.40 MasterChef
3.55 Szpital – program obyczajowy
4.45 Recepta na stary dom
5.10 Jak to jest zrobione – serial

SUPER POLSAT

6.00 SuperLudzie **6.30** Na ratunek 112 **7.00** Na ratunek 112 **7.30** Na ratunek 112 **8.00** Na ratunek 112 **8.30** Hell's Kitchen - Piekielna Kuchnia **10.00** Wydarzenia 24 **10.30** Nasz nowy dom **11.35** Rolnicy - Tak się żyje u nas na wsi **12.30** Świat według Kiepskich **14.15** Hell's Kitchen - Piekielna Kuchnia **15.50** Wydarzenia **16.10** Więcej wydarzeń **16.20** Gość Wydarzeń 24 **16.50** Nasz nowy dom **17.50** Świat według Kiepskich **20.00** Łowcy nagród **22.00** Trzy billboardy za Ebbing, Missouri - dramat **0.20** Obcy kontra Predator - horror sci - fi **2.30** Świat według Kiepskich **4.00** Nasz nowy dom **5.00** Na ratunek 112

TVP SPORT

6.15 Beach Soccer - MŚ, Dubaj: Meksyk - Brazylia **7.30** Badminton - Drużynowe ME, Łódź: Finał mężczyzn **10.05** Biathlon - MŚ, Nove Mesto **12.45** Pełnosprawni **13.15** Koszykówka mężczyzn - Preeliminacje Igrzysk Olimpijskich 2024, Gliwice **15.30** Lekkoatletyka - Halowe MP, Toruń **17.55** Natalia Kaczmarek, droga do Paryża **18.15** Boks - Megafights Gala Bokserska. Calzaghe vs Roy Jones **19.25** Biathlon - MŚ, Nove Mesto - Podsumowanie **21.50** Beach Soccer - MŚ, Dubaj: Meksyk - Brazylia **23.00** Sportowy Wieczór **23.50** Legendy KSW (2) **2.00** Boks - Gala w Corpus Cristi

TTV

5.35 Dobra robota **6.20** Express **6.35** Fachowcy **7.15** Ukryta prawda - program obyczajowy **9.10** Szpital - program obyczajowy **10.05** SOS. Ekipy w akcji **11.05** Damy i wieśniaczki **13.10** Królowe życia - serial **14.35** Za głosem serca - serial **15.45** Express **16.05** Raport smogowy **16.06** Gogglebox. Przed telewizorem **17.15** DeFacto **17.45** Express **18.00** Sport **18.05** Usterka **18.40** Złomowisko PL **19.45** Express **20.05** Zakup w ciemno **21.05** Dobra robota **21.45** Express **22.05** Rzeczy, których nie nauczył mnie ojciec **22.40** Rzeczy, których nie nauczył mnie ojciec **23.15** Gogglebox. Przed telewizorem

STOPKLATKA

6.00 Tygrysy Europy - serial **7.05** Scena Śmiechu **7.55** MASH - serial **9.00** Komisarz Rex - serial **12.00** Katastrofy w przestworzach **16.20** Zero bezwzględne - dramat katastroficzny **18.00** Wojny magazynowe **19.05** Łowcy okazji **20.00** Efekt motyla - thriller **22.15** Najlepsi z najlepszych - film akcji

TV 4

13.00 Gliniarze **14.00** Na ratunek 112 **14.30** Sekrety rodziny **15.30** Uroczysko **16.05** Policjantki i Policjanci **17.05** Pierwsza miłość **17.55** Łowcy Skarbów **19.00** Policjantki i Policjanci **20.00** Uroczysko **20.30** Sprawiedliwi - Wydział Kryminalny **21.40** Konwój - thriller **23.35** Nagła śmierć - thrille

TV6

6.00 Strażnik Teksasu **8.00** Policjantki i Policjanci **9.00** Kobra - oddział specjalny **11.05** Więzienie **13.00** Policjantki i Policjanci **15.00** Kobra - oddział specjalny **17.00** Magnum: Detektyw z Hawajów **18.00** Strażnik Teksasu **20.00** Agenci NCIS: Los Angeles **22.00** Sprawiedliwi - Wydział Kryminalny

TVP 1

7.00 Transmisja Mszy Świętej
7.30 Pełnia Wiary – magazyn
8.00 Wydział kryminalny Kitzbühel (14) – serial
8.45 Ranczo s.I (13) – serial
9.45 Komisarz Alex (192) – serial
10.45 Ojciec Mateusz (318) – serial
11.35 Korona królów. Jagiellonowie. Taka historia (8)
12.10 Agrobiznes
12.35 Rok w ogrodzie Extra
12.50 Dzika Kanada – Serce Lądu
14.00 Złoty chłopak (123) – serial
14.55 Jaka to melodia?
15.35 Gra słów. Krzyżówka
16.05 Dziedzictwo (221) – serial
17.00 Teleexpress, Pogoda
17.20 Jaka to melodia?
17.55 Klan (4285) – telenowela
18.25 Leśniczówka (839) – serial
19.00 Jeden z dziesięciu – teleturniej
19.30 Program informacyjny 19.30
19.55 Gość 19.30
20.15 Pogoda, Sport
20.35 Ojciec Mateusz (388) – serial
21.30 Sprawa dla reportera
22.30 Świat w sieci (3) – Wirtualna wojna – serial dok.
23.35 Ocaleni – reality show
0.35 Wszystkie pieniądze świata (3) – serial
1.45 Powrót na wyspę (42) – serial
2.45 Czarne żniwa (1) – serial kostiumowy, Ukraina, reż. Arkadiy Nepytalyuk, wyk. Kateryna Grygorenko, Ostap Dzyadek, Akmal Gurezov, Viktor Zhdanov
3.50 Sprawa dla reportera
4.40 Zakończenie dnia

TVP 2

5.25 M jak miłość (1519) – serial
6.20 Natura bez granic – cykl dok.
6.55 Rodzinka.pl (151) – serial
7.30 Pytanie na śniadanie
11.15 W kotle historii
11.50 Barwy szczęścia (2945) – serial
12.30 Koło fortuny – teleturniej
13.15 Akacjowa 38 (286) – serial
14.05 Va Banque (713) – teleturniej
14.35 Na sygnale (532) – serial
15.05 Górscy ratownicy (136) – Echo wspomnień – serial
16.00 Koło fortuny – teleturniej
16.35 Familiada – teleturniej
17.15 Zakazany owoc (412) – serial
18.10 Va Banque (714) – teleturniej
18.45 Akacjowa 38 (313) – serial
19.35 Barwy szczęścia (2945) – serial
20.10 Barwy szczęścia (2946) – serial
20.45 Piłka nozna – Liga Konferencji Europy, – Legia Warszawa – Molde FK
23.00 Panorama
23.40 Zawodowcy – thriller, USA, reż. Jon Avnet, wyk. Robert De Niro, Al Pacino, Carla Gugino (HIT)
1.30 Tajemnice rodu Valentów s.I (16) – serial
2.40 Człowiek na torze – dramat psychologiczny, reż. Andrzej Munk, wyk. Zygmunt Maciejewski, Zygmunt Zintel, Zygmunt Listkiewicz, Kazimierz Opaliński, Roman Kłosowski, Kazimierz Fabisiak, Ludosław Kozłowski, Janusz Bylczyński, Stanisław Marzec - Marecki, Józef Para
4.10 Zakończenie dnia

POLSAT

6.00 Nowy dzień z Polsat News
8.40 Malanowski i Partnerzy
9.10 Malanowski i Partnerzy
9.40 Sekrety rodziny
10.40 Dlaczego ja?
11.40 Gliniarze
12.50 Wydarzenia
13.20 Interwencja
13.40 Trudne sprawy
14.40 Dlaczego ja?
15.50 Wydarzenia, Pogoda
16.15 Interwencja
16.30 Na ratunek 112
17.00 Gliniarze
18.00 Pierwsza miłość
18.50 Wydarzenia, Sport, Pogoda
19.25 Gość Wydarzeń
20.00 Farma

21.05 To skomplikowane – komedia romantyczna, Japonia, USA, 2009, reż. Nancy Meyers, wyk. Meryl Streep, Alec Baldwin, Steve Martin, John Krasinski (HIT)
23.45 Pomiędzy nami góry – dramat przygodowy, USA, 2017, reż. Hany Abu - Assad, wyk. Kate Winslet, Idris Elba, Beau Bridges, Dermot Mulroney
2.05 Nasz nowy dom
3.05 Nasz nowy dom
4.05 Zjedz Alaskę
4.40 Disco Gramy

TVN

5.35 Uwaga!
5.50 Ukryta prawda
6.50 Kuchenne rewolucje
7.45 Dzień Dobry TVN
11.30 Kuchenne rewolucje
12.35 Ukryta prawda
14.35 Szpital – program obyczajowy
15.40 Doradca smaku
15.45 Kuchenne rewolucje
16.50 Ukryta prawda
17.55 Detektywi - serial
19.00 Fakty, Sport, Pogoda
19.55 Uwaga!
20.10 Doradca smaku
20.15 Na Wspólnej – serial
20.55 Milionerzy
21.35 Kuchenne rewolucje

22.40 Szefowie – wrogowie II – komedia, USA 2014, reż. Sean Anders, wyk. Jason Bateman, Jason Sudeikis, Charlie Day, Jennifer Aniston, Kevin Spacey, Jamie Foxx, Chris Pine (HIT)
0.55 Infiltracja – film sensacyjny, USA, Hong Kong 2006, reż. Martin Scorsese, wyk. Leonardo DiCaprio, Matt Damon, Jack Nicholson, Martin Sheen, Vera Farmiga, Alec Baldwin
3.55 Uwaga!
4.10 Recepta na stary dom
4.35 Jak to jest zrobione – serial

SUPER POLSAT

6.00 SuperLudzie **6.30** Na ratunek 112 **8.30** Hell's Kitchen - Piekielna Kuchnia **10.00** Wydarzenia 24 **10.30** Nasz nowy dom **11.30** Bogaty Dom - Biedny Dom **12.30** Świat według Kiepskich **14.15** Hell's Kitchen - Piekielna Kuchnia **15.50** Wydarzenia **16.10** Więcej wydarzeń **16.20** Gość Wydarzeń 24 **16.50** Nasz nowy dom **17.50** Świat według Kiepskich **20.05** Więzienie kobiet **20.35** Więzienie kobiet **21.00** Największe śledztwa CBŚP **22.00** Obcy kontra Predator - horror sci - fi **0.05** Strażnik granicy - film sensacyjny **2.05** Świat według Kiepskich **4.00** Nasz nowy dom **5.00** Na ratunek 112

TVP SPORT

6.15 Lekkoatletyka - Halowe MP, Toruń **8.45** Skoki Narciarskie - PŚ kobiet, Rasnov **10.20** Piłka nożna - Eliminacje Ligi Konferencji Europy: FC Midtjylland - Legia Warszawa **12.25** Beach Soccer - MŚ, Dubaj **15.25** Biathlon - MŚ, Nove Mesto **16.25** Beach Soccer - MŚ, Dubaj **7.45** Reportaż **18.20** Koszykówka mężczyzn - Eliminacje EURO 2025, Wilno. Litwa - Polska **20.30** Niezwykłe historie Biało - Czerwonych - Jerzy Młynarczyk - reportaż **20.55** Lekkoatletyka - Halowe MŚ 2022 - Belgrad **23.00** Sportowy Wieczór **23.45** Beach Soccer - MŚ, Dubaj **1.00** Boks - Gala w Las Vegas - podsumowanie

TTV

5.35 Dobra robota **6.20** Express **6.35** Fachowcy **7.15** Ukryta prawda - program obyczajowy **9.10** Szpital - program obyczajowy **10.05** SOS. Ekipy w akcji **11.05** Damy i wieśniaczki. Ukraina **12.10** Damy i wieśniaczki. PL **13.10** Królowe życia - serial **13.55** Królowe życia - serial **14.35** Za głosem serca - serial **15.45** Express **16.05** Raport smogowy **16.06** Gogglebox. Przed telewizorem **17.15** DeFacto **17.45** Express **18.00** Sport **18.05** Usterka **18.40** Złomowisko PL **19.45** Express **20.05** Zakup w ciemno **21.05** Dobra robota **21.45** Express **22.00** Życie na kredycie **22.30** Życie na kredycie **23.05** Gogglebox. Przed telewizorem **0.05** Dobra robota

STOPKLATKA

6.20 Tygrysy Europy - serial **7.00** Scena Śmiechu **7.55** MASH - serial **9.00** Komisarz Rex - serial **12.00** Katastrofy w przestworzach **16.20** Asteroida: Wielkie uderzenie - film sci - fi **18.00** Wojny magazynowe **19.05** Łowcy okazji **20.00** Szara Sowa - film biograficzny **22.30** Klient - thriller

TV 4

13.00 Gliniarze **14.00** Na ratunek 112 **14.30** Sekrety rodziny **15.30** Uroczysko **16.05** Policjantki i Policjanci **17.05** Pierwsza miłość **17.55** Łowcy Skarbów **19.00** Policjantki i Policjanci **20.00** Uroczysko **20.30** Sprawiedliwi - Wydział Kryminalny **21.40** Spider - Man: Homecoming - film sci - fi

TV6

6.00 Strażnik Teksasu **8.00** Policjantki i Policjanci **9.00** Kobra - oddział specjalny **11.05** Więzienie **13.00** Policjantki i Policjanci **15.00** Kobra - oddział specjalny **17.00** Magnum: Detektyw z Hawajów **18.00** Strażnik Teksasu **20.00** Agenci NCIS: Los Angeles **22.00** Sprawiedliwi - Wydział Kryminalny

Czwartek, 22.02

TVN 7

5.00 Szkoła – program obyczajowy
6.55 Szpital – program obyczajowy
7.50 Ukryta prawda
10.45 Ewa Sama piecze
10.50 Tajemnice miłości
11.50 Rozwód. Walka o wszystko
12.50 Szpital – program obyczajowy
13.50 Sąd rodzinny
14.50 Sędzia Anna Maria Wesołowska
15.50 Paloma – serial
16.55 Szpital – program obyczajowy
18.55 Ukryta prawda
19.55 Ewa Sama piecze
20.00 Millerowie – komedia kryminalna, USA 2013, reż. Rawson Marshall Thurber, wyk. Jennifer Aniston, Jason Sudeikis, Emma Roberts, Will Poulter, Ed Helms (HIT)
22.25 Królowa przetrwania
23.35 Gorący temat – film obyczajowy, USA, Kanada 2019, reż. Jay Roach, wyk. Charlize Theron, Nicole Kidman, Margot Robbie, John Lithgow
1.45 Mój sąsiad morderca
2.50 Zbrodnie, które wstrząsnęły Ameryką
3.40 Tam, gdzie czają się duchy

TV PULS

6.00 Nash Bridges – serial
8.00 Kobra – oddział specjalny – serial
10.00 Zbuntowany anioł – serial
12.00 Lekarze na start – serial
13.00 Lekarze na start – serial
14.00 Lombard: Życie pod zastaw
15.00 Lombard: Życie pod zastaw
16.00 Kobra – oddział specjalny – serial
18.00 Lombard: Życie pod zastaw
20.00 Cienki Bolek – komedia, USA 2015, reż. Etan Cohen, wyk. Alison Bride, Alison Brie, Kevin Hart, Will Ferrell (HIT)
22.00 Ekstrakt – komedia, USA 2009, reż. Mike Judge, wyk. Ben Affleck, Jason Bateman, Kristen Wiig, Mila Kunis
23.55 Dorwać Smarta – komedia, USA 2008, reż. Peter Segal, wyk. Alan Arkin, Anne Hathaway, David Koechner, Dwayne Johnson, James Caan, Steve Carell, Terence Stamp, Terry Crews
2.05 Dzielnica strachu – serial
3.05 Lombard: Życie pod zastaw
4.15 Menu na miarę

TRWAM

14.20 Muzyczne chwile **14.35** Św. Józef. Nasz duchowy ojciec **15.35** Sekrety mnichów **15.50** Ma się rozumieć **16.00** Informacje dnia **16.10** Z wędką nad wodę **16.35** Regał **17.05** Akademia pro - life **17.15** Muzyczne chwile **17.30** Odpowiedzialni za Kościół **17.55** Poczet Wielkich Polaków **18.00** Anioł Pański **18.05** Informacje dnia **18.15** Rozmowy niedokończone **19.25** Święty na każdy dzień **19.30** Przyjaciele i bohaterowie **20.00** Informacje dnia **20.20** Różaniec **20.50** Głos Polski **21.00** Apel Jasnogórski **21.20** Informacje dnia **21.40** Polski Punkt Widzenia **22.00** Graliśmy a nie tańczyliście **23.45** Muzyczne chwile

eprasa.pl 9af54bc3fd

TVP 1

7.00 Transmisja Mszy Świętej
7.30 Agape Blisko Ciebie
8.00 Wydział kryminalny Kitzbühel (15) – serial
8.45 Ranczo s.II (14) – serial
9.45 Komisarz Alex (193) – serial
10.45 Ojciec Mateusz (319) – serial
11.35 Kuchnia Jagiellonów (3)
12.10 Agrobiznes
12.35 Rok w ogrodzie Extra
12.50 Dzika Kanada (4) – Lód
14.00 Złoty chłopak (124) – serial
14.55 Jaka to melodia?
15.35 Gra słów. Krzyżówka
16.05 Dziedzictwo (222) – serial
17.00 Teleexpress, Pogoda
17.20 Jaka to melodia?
17.55 Klan (4286) – telenowela
18.25 Leśniczówka (840) – serial
19.00 Jeden z dziesięciu – teleturniej
19.30 Program informacyjny 19.30
19.55 Gość 19.30
20.15 Pogoda, Sport
20.35 Nie ma róży bez ognia – komedia, reż. Stanisław Bareja, wyk. Jacek Fedorowicz, Stanisława Celińska, Mieczysław Czechowicz, Stanisław Tym, Wiesław Gołas, Jan Kobuszewski, Bronisław Pawlik, Wojciech Siemion (HIT)
22.20 Zatoka szpiegów (7) – serial
23.20 Nożownik – film fabularny, USA, reż. William Friedkin, wyk. Tommy Lee Jones, Benicio Del-Toro, Connie Nielsen
1.05 Apocalypto – film fabularny, USA, reż. Mel Gibson
3.30 Kowboju do dzieła – komedia, USA, reż. Gerald Thomas
5.10 Zakończenie dnia

TVP 2

4.30 Na dobre i na złe (783) – To co najważniejsze – seriall
5.30 M jak miłość (1520) – serial
6.20 Anna Dymna – spotkajmy się – Alan Bartosz
6.55 Rodzinka.pl (152) – O miłości i zimnej wodzie – serial
7.30 Pytanie na śniadanie
11.15 Natura bez granic
11.50 Barwy szczęścia (2946) – serial
12.30 Koło fortuny – teleturniej
13.15 Akacjowa 38 (287) – serial
14.05 Va Banque (714) – teleturniej
14.35 Na sygnale (533) – serial
15.05 Górscy ratownicy (137) – serial
16.00 Koło fortuny – teleturniej
16.35 Familiada – teleturniej
17.15 Zakazany owoc (413) – serial
18.10 Va Banque (715) – teleturniej
18.45 Akacjowa 38 (314) – serial
19.35 Barwy szczęścia (2947) – serial
20.10 Barwy szczęścia (2948) – serial
20.50 Postaw na milion – teleturniej
21.40 Tak to leciało! – teleturniej
22.30 Panorama
23.10 Kino relaks – Książę i ja – komedia romantyczna, USA, reż. Martha Coolidge, wyk. Julia Stiles, Luke Mably, Ben Miller, Miranda Richardson, James Fox (HIT)
1.10 Operacja Piorun – film sensacyjny, Wielka Brytania, reż. Terence Young, wyk. Sean Connery, Claudine Auger, Adolfo Celi
3.30 Uziemieni – komedia, Belgia, Francja, reż. Alexandre Coffre, wyk. Valerie Bonneton, Dany Boon, Denis Menochet
5.05 Zakończenie dnia

Piątek, 23.02

TVN 7

5.00 Szkoła – program obyczajowy
6.55 Szpital – program obyczajowy
7.50 Ukryta prawda
10.45 Ewa Sama piecze
10.50 Tajemnice miłości
11.50 Rozwód. Walka o wszystko
12.50 Szpital – program obyczajowy
13.50 Sąd rodzinny
14.50 Sędzia Anna Maria Wesołowska
15.50 Paloma – serial
16.55 Skarby z szafy
17.25 Ten moment
17.55 Szpital – program obyczajowy
18.55 Ukryta prawda
19.55 Ewa Sama piecze
20.00 Polowanie na druhny – komedia romantyczna, USA 2005, reż. David Dobkin, wyk. Vince Vaughn, Christopher Walken, Rachel McAdams (HIT)
22.40 Van Helsing – film sci - fi, USA, Czechy 2004, reż. Stephen Sommers, wyk. Hugh Jackman, Kate Beckinsale, David Wenham
1.20 Mój sąsiad morderca
2.20 Zbrodnia w sąsiedztwie S05
3.15 Tam, gdzie czają się duchy

TV PULS

6.00 Nash Bridges – serial
8.00 Kobra – oddział specjalny – serial
10.00 Zbuntowany anioł – serial
12.00 Lekarze na start – serial
14.00 Lombard: Życie pod zastaw
16.00 Kobra – oddział specjalny – serial
18.00 Lombard: Życie pod zastaw
19.55 Ochroniarz – film sensacyjny, USA 2017, reż. Alain Desrochers, wyk. Antonio Banderas, Ben Kingsley, Chad Lindberg, Liam McIntyre
20.00 Inferno: Piekielna walka – film sensacyjny, USA 1999, reż. John G. Avildsen, wyk. Jean - Claude Van Damme, Pat Morita, Danny Trejo, Larry Drake (HIT)
22.00 Pan życia i śmierci – thriller, USA, Francja, Niemcy 2005, reż. Andrew Niccol, wyk. Ethan Hawke, Ian Holm, Nicolas Cage, Bridget Moynahan
0.20 Służby specjalne – film sensacyjny, Polska 2014
2.55 Z archiwum policji
3.20 Dyżur
3.55 Menu na miarę

TRWAM

15.20 Mocni w Wierze **15.50** Ma się rozumieć **16.00** Informacje dnia **16.10** Siódmy Sakrament **16.40** Prosto o gospodarce **17.00** Droga Krzyżowa **17.30** Geopolityka **17.55** Poczet Wielkich Polaków **18.00** Anioł Pański **18.05** Informacje dnia **18.15** Westerplatte Młodych **19.00** Warto zauważyć... **19.30** Brat Franciszek **20.00** Informacje dnia **20.20** Różaniec **20.50** Myśląc Ojczyzna **21.00** Apel Jasnogórski **21.20** Informacje dnia **21.40** Polski Punkt Widzenia **22.00** Wyszyński, zakochany prymas **22.55** Przegląd Katolickiego Tygodnika "Niedziela" **23.00** Historia krzyża na Tarnicy **23.25** Regał

POLSAT

6.00 Nowy dzień z Polsat News
8.40 Malanowski i Partnerzy
9.40 Sekrety rodziny
10.40 Dlaczego ja?
11.40 Gliniarze
12.50 Wydarzenia
13.20 Interwencja
14.40 Dlaczego ja?
15.50 Wydarzenia, Pogoda
16.15 Interwencja
16.30 Na ratunek 112
17.00 Gliniarze
18.00 Pierwsza miłość
18.50 Wydarzenia, Sport, Pogoda
19.25 Gość Wydarzeń
20.00 Farma

21.05 Spider – Man: Daleko od domu – film sci - fi, USA, 2019, reż. Jon Watts, wyk. Tom Holland, Samuel L. Jackson, Zendaya, Jake Gyllenhaal, Marisa Tomei (HIT)
23.55 Punisher: Strefa wojny – film sci - fi, USA, 2008, reż. Lexi Alexander, wyk. Ray Stevenson, Dominic West, Colin Salmon, Wayne Knight
2.10 Nasz nowy dom
3.10 Nasz nowy dom
4.20 SuperLudzie Extra
4.40 Disco Gramy

TVN

5.35 Uwaga!
5.50 Ukryta prawda
6.50 Kuchenne rewolucje
7.45 Dzień Dobry TVN
11.30 Kuchenne rewolucje
12.35 Ukryta prawda
14.40 Doradca smaku
14.50 Skoki narciarskie: – PŚ, Oberstdorf 2024
17.55 Detektywi - serial
19.00 Fakty, Sport, Pogoda
19.35 Kroniki Pucharu Świata w skokach narciarskich
19.50 Uwaga!

20.00 Joker – film sensacyjny, USA, Kanada 2019, reż. Todd Phillips, wyk. Joaquin Phoenix, Robert De Niro, Zazie Beetz, Frances Conroy, Brett Cullen, Glenn Fleshler (HIT)
22.45 Blade: Mroczna Trójca – horror, USA 2004, reż. David S. Goyer, wyk. Wesley Snipes, Kris Kristofferson, Dominic Purcell, Jessica Biel, Ryan Reynolds, Parker Posey
1.00 Kuba Wojewódzki
2.10 Dowody zbrodni – serial
3.05 Szpital – program obyczajowy
3.55 Uwaga!
4.10 Nauka jazdy
4.35 Recepta na stary dom

SUPER POLSAT

6.00 SuperLudzie **6.30** Na ratunek 112 **7.00** Na ratunek 112 **7.30** Na ratunek 112 **8.00** Na ratunek 112 **8.30** Hell's Kitchen - Piekielna Kuchnia **10.00** Wydarzenia 24 **10.30** Nasz nowy dom **11.30** Dagmara szuka męża **12.30** Świat według Kiepskich **13.45** Z klimatem i z pasją **14.15** Hell's Kitchen - Piekielna Kuchnia **15.50** Wydarzenia **16.10** Więcej wydarzeń **16.20** Gość Wydarzeń 24 **16.50** Nasz nowy dom **17.50** Świat według Kiepskich **20.00** Gala Babilon MMA / Nowy Dwór Mazowiecki **0.00** Planeta małp - film sci - fi **2.30** Świat według Kiepskich **4.00** Nasz nowy dom **5.00** Na ratunek 112

TVP SPORT

6.15 Beach Soccer - MŚ, Dubaj **8.45** Piłka nożna - Eliminacje Ligi Konferencji Europy: Legia Warszawa - FC Midtjylland **10.50** Biathlon - MŚ, Nove Mesto **13.10** Koszykówka mężczyzn - Eliminacje EURO 2025, Wilno: Litwa - Polska **15.00** Jeździectwo - Cavaliada Kraków **17.30** Strongman - Liga Mistrzów - Bośnia, cz. 2 - relacja, Bułgaria **18.30** Lekkoatletyka - Halowy miting World Athletics Indoor Tour, Silver - Meeting ISTAF Berlin **21.35** Sportowy Wieczór **22.15** RING TVP SPORT **23.15** Boks - Gala KnockOut Boxing Night 32 - Kalisz: walka wieczoru: Adam Balski - Artur Górski - podsumowanie

TTV

6.15 Express **6.30** Diabelnie boskie - serial **6.55** 10 wizyt Michela Morana **7.15** Ukryta prawda **9.15** Szpital - program obyczajowy **10.10** SOS. Ekipy w akcji **11.10** Damy i wieśniaczki **13.15** Królowe życia - serial **14.40** Gogglebox. Przed telewizorem **15.45** Express **16.05** Raport smogowy **16.06** Gogglebox. Przed telewizorem **17.15** DeFacto **17.45** Express **18.00** Sport **18.05** Usterka **18.40** Złomowisko PL **19.45** Express **20.05** Rzeczy, których nie nauczył mnie ojciec **20.40** Gogglebox. Przed telewizorem **21.45** Express **22.05** Diabelnie boskie - serial **22.30** Diabelnie boskie - serial **23.00** Damy i wieśniaczki. PL

STOPKLATKA

8.00 Mistrz kierownicy ucieka 3 - komedia **9.50** Głębia oceanu - dramat **12.00** Katastrofy w przestworzach **16.00** Burzowy armagedon - film katastroficzny **17.50** Celnicy 2 - serial **20.00** Haker - komedia sensacyjna **21.55** The Lodgers. Przeklęci - horror **23.45** Weekend - komedia sensacyjna

TV 4

10.00 Trudne sprawy **12.00** Policjantki i Policjanci **13.00** Gliniarze **14.00** Na ratunek 112 **14.30** Sekrety rodziny **15.30** Uroczysko **16.05** Policjantki i Policjanci **17.05** Pierwsza miłość **17.55** Łowcy Skarbów **19.00** Policjantki i Policjanci **20.00** Uroczysko **22.05** Sprawiedliwi - Wydział Kryminalny

TV6

6.00 Strażnik Teksasu **8.00** Policjantki i Policjanci **9.00** Kobra - oddział specjalny **11.05** Więzienie **13.00** Policjantki i Policjanci **15.00** Kobra - oddział specjalny **17.00** Magnum: Detektyw z Hawajów **18.00** Strażnik Teksasu **20.00** Kryminalne zagadki Miami **23.00** Ewolucja - komedia sci - fi, USA, 2001

TVP 1

7.00 Transmisja Mszy Świętej
7.40 Rok w ogrodzie
8.05 Rok w ogrodzie Extra
8.20 Pełnosprawni – magazyn
8.50 Narbona – drugi Rzym – dok.
9.50 Ranczo (15) – serial
10.50 Komisarz Alex (194) – serial
11.50 Ojciec Mateusz (320) – serial
12.45 Kowboju do dzieła – komedia, USA, reż. Gerald Thomas
14.30 Okrasa łamie przepisy
15.10 Nie ma róży bez ognia – komedia, reż. Stanisław Bareja, wyk. Jacek Fedorowicz, Stanisława Celińska, Mieczysław Czechowicz, Stanisław Tym, Wiesław Gołas, Jan Kobuszewski, Bronisław Pawlik, Jacek Fedorowicz
17.00 Teleexpress, Pogoda
17.35 Ojciec Mateusz (388) – serial
18.25 Kulisy serialu
18.40 Jaka to melodia?
19.30 Program informacyjny 19.30
19.50 Gość 19.30
20.05 Pogoda, Sport
20.20 Komisarz Alex (249) – serial
21.20 Hit na sobotę – Protektor – film fabularny, USA, reż. Boaz Yakin, wyk. Jason Statham, Chris Sarandon, Catherine Chan, Robert John Burke (HIT)
23.05 Apocalypto – film fabularny, USA, reż. Mel Gibson, wyk. Dalia Hernandez, Gerardo Taracena, Raoul Trujillo
1.30 Legenda Herkulesa – film fabularny, USA
3.20 Jaka to melodia?
4.15 Słodkie oczy – film TVP, reż. Juliusz Janicki

TVP 2

5.25 Barwy szczęścia (2943 – 2944) – serial
6.35 M jak miłość (1782) – serial
7.30 Pytanie na śniadanie
11.45 Zrujnowani odbudowani
12.15 Daleko od szosy (7) – serial
14.00 Familiada – teleturniej
14.35 Koło fortuny – teleturniej
15.15 Szansa na sukces. Opole 2024 – Jubileusz 30 – lecia Szansy na sukces
16.20 Na dobre i na złe (910) – serial
17.20 Wędrowiec Polski – DolnyŚląsk II
17.55 Słowo na niedzielę
18.10 Va Banque – teleturniej
18.45 Akacjowa 38 (314) – serial
19.40 Ja to mam szczęście! – ulubione skecze
20.00 The Voice Kids s. VII – Przesłuchania w ciemno – widowisko muzyczne
21.05 The Voice Kids s. VII – Przesłuchania w ciemno – widowisko muzyczne
22.20 Panorama
22.55 Równi goście – film fabularny, Wielka Brytania, USA, reż. Shane Black, wyk. Russell Crowe, Ryan Gosling, Matt Bomer, Kim Basinger (HIT)
1.00 Zawodowcy – thriller, USA, reż. Jon Avnet, wyk. Robert De Niro, Al Pacino, Carla Gugino
2.55 Książę i ja – komedia romantyczna, USA, reż. Martha Coolidge, wyk. Julia Stiles, Luke Mably, Ben Miller, Miranda Richardson, James Fox
4.50 Zakończenie dnia

POLSAT

6.00 Nowy dzień z Polsat News
8.00 Karate Kid – film familijny, USA, 1984, reż. John G. Avildsen, wyk. Ralph Macchio, Noriyuki "Pat" Morita, Elisabeth Shue, Martin Kove
10.40 Teściowie
11.40 Bogaty dom – Biedny dom
12.45 Drwale i inne opowieści Bieszczadu
13.15 Drwale i inne opowieści Bieszczadu
13.40 Polacy za granicą
14.40 Rolnicy. Podlasie
15.45 Dagmara szuka męża
16.45 Więzienie kobiet
17.15 Więzienie kobiet
17.45 Chłopaki do wzięcia
18.15 Chłopaki do wzięcia
18.50 Wydarzenia, Sport, Pogoda
19.15 Prezydenci i Premierzy
20.00 Jak wytresować smoka 2 – film animowany

22.15 Tajemnica pieczęci smoka – film przygodowy, Rosja, Chiny, USA, 2018, reż. Oleg Stepchenko, wyk. Jason Flemyng, Xingtong Yao, Anna Churina, Jackie Chan (HIT)
3.55 Świat według Kiepskich
4.40 Disco Gramy

TVN

5.45 Uwaga!
6.00 New Looney Tunes II – anim.
6.45 Kuchenne rewolucje – program kulinarno - rozrywkowy
7.45 Dzień Dobry TVN
11.30 Na Wspólnej Omnibus – serial
13.20 Na tropie dzikich zwierząt
13.50 Akademia policyjna VII: Misja w Moskwie – komedia
15.35 Skoki narciarskie: – PŚ, Oberstdorf 2024
18.25 Milionerzy
19.00 Fakty, Sport, Pogoda
19.30 Kroniki Pucharu Świata w skokach narciarskich
19.45 Uwaga!

20.00 Raj dla par – komedia, USA 2009, reż. Peter Billingsley, wyk. Vince Vaughn, Jason Bateman, Faizon Love, Jon Favreau, Malin Akerman, Kristen Bell, Kristin Davis, Jean Reno (HIT)
22.25 Siostry – komedia, USA 2015, reż. Jason Moore, wyk. Tina Fey, Amy Poehler
0.55 Hannibal – film sensacyjny, Wielka Brytania, USA 2001, reż. Ridley Scott, wyk. Anthony Hopkins, Julianne Moore
3.35 Rzeczy, których nie nauczył mnie ojciec
4.05 Uwaga!

SUPER POLSAT

6.00 SuperLudzie **7.05** Wszyscy razem, śladem Blue! **8.05** Koralowy obóz **8.35** SpongeBob Kanciastoporty **9.35** Harmidom **12.00** Świat według Kiepskich **14.05** Sołtysi **15.05** Angry Birds 2 Film - film anim. **17.10** Doktor Dolittle - komedia familijna **19.00** Świat według Kiepskich **20.00** Agenci - film sensacyjny, USA, 2013, reż. Baltasar Kormákur, wyk. Denzel Washington, Mark Wahlberg, Paula Patton, Edward James Olmos **22.15** Strażnik granicy - film sensacyjny **0.15** Zasady walki II - Zdrada - thriller **2.30** Świat według Kiepskich **3.30** Świat według Kiepskich **4.00** Nasz nowy dom **5.00** Na ratunek 112

TVP SPORT

6.30 Koszykówka mężczyzn - Eliminacje EURO 2025: Francja - Chorwacja **8.25** Lekkoatletyka - Halowy miting World Athletics Indoor Tour, Silver - Meeting ISTAF Berlin **10.25** Boks - Megafights Gala Bokserska. Pacquiao vs. De La Hoya **11.40** Jeździectwo - Cavaliada Kraków **12.40** Piłka nożna - 2. liga: Kotwica Kołobrzeg - Chojniczanka 1930 Chojnice **14.55** Beach Soccer - MŚ, Dubaj **17.55** Piłka nożna - 2. liga: KKS 1925 Kalisz - Pogoń Siedlce **20.00** Boks - Gala KnockOut Boxing Night 33, Białystok - Kamil Szeremeta - Abel Mina **23.30** Sportowy Wieczór **0.15** Boks - Gala w Pembroke Pines

TV 4

6.00 Galileo **11.00** Twoja Twarz Brzmi Znajomo **13.00** 13 posterunek 2 **15.00** Nasz nowy dom **16.00** Nasz nowy dom **17.00** STOP Drogówka **18.00** Policjantki i Policjanci **22.00** Sprawiedliwi - Wydział Kryminalny **0.05** Love Island. Wyspa miłości **2.05** Interwencja **2.25** STOP Drogówka **3.25** Disco Polo Lif

Sobota, 24.02

TVN 7

5.00 Szkoła – program obyczajowy
6.05 Wiza na miłość: pierwsze spotkanie
7.00 Tom i Jerry Show – animacja
7.35 Rodzinne rewolucje – komedia, USA 2014
10.00 Skarby z szafy
10.30 Ten moment
11.05 Ukryta prawda
16.05 Mała księżniczka – film familijny
18.15 Bociany – komedia, USA 2016, reż. Nicholas Stoller
20.00 Mroczny Rycerz powstaje – film przygodowy, USA, Wielka Brytania 2012, reż. Christopher Nolan, wyk. Christian Bale, Tom Hardy, Marion Cotillard, Anne Hathaway, Joseph Gordon - Levitt, Michael Caine, Gary Oldman, Morgan Freeman, Matthew Modine (HIT)
23.30 Okup – film sensacyjny, USA 1996, reż. Ron Howard, wyk. Mel Gibson, Rene Russo, Gary Sinise, Delroy Lindo, Lili Taylor, Liev Schreiber, Donnie Wahlberg
2.00 Mój sąsiad morderca
3.00 Zbrodnia w sąsiedztwie
3.50 Tam, gdzie czają się duchy

TV PULS

6.00 Taki jest świat
7.00 Kobra – oddział specjalny – serial
10.00 Lombard: Życie pod zastaw
12.00 Lombard: Życie pod zastaw
14.00 Lombard: Życie pod zastaw
16.00 Lombard: Życie pod zastaw
18.00 Lombard: Życie pod zastaw
20.00 Transporter 3 – film sensacyjny, Francja 2008, reż. Olivier Megaton, wyk. Francois Berleand, Jason Statham, Natalya Rudakova, Robert Knepper (HIT)
22.00 Mechanik: Prawo zemsty – film sensacyjny, USA 2011, reż. Simon West, wyk. Jason Statham, Ben Foster, Tony Goldwyn, Donald Sutherland
23.55 Wściekłe psy – film sensacyjny, USA 1992, reż. Quentin Tarantino, wyk. Chris Penn, Edward Bunker, Harvey Keitel, Lawrence Tierney, Michael Madsen, Quentin Tarantino, Steve Buscemi, Tim Roth
1.55 Menu na miarę
3.00 Taki jest świat
3.55 Menu na miarę
4.30 Na jedwabnym szlaku

TRWAM

15.30 Wierzę w Boga **15.45** Muzyczne chwile **16.00** Informacje dnia **16.10** Historia PL **17.00** Z Parlamentu Europejskiego **17.30** Nowa Ewangelizacja **17.55** Poczet Wielkich Polaków **18.00** Anioł Pański **18.05** Informacje dnia **18.15** Rozmowy niedokończone **19.25** Święty na każdy dzień **19.30** Manna z Nieba **19.45** Modlitwa z telefonicznym udziałem dzieci **20.00** Informacje dnia **20.20** Różaniec **20.50** Myśląc Ojczyzna **21.00** Apel Jasnogórski **21.20** Informacje dnia **21.40** Polski Punkt Widzenia **22.00** Wytrwali w wierze **23.00** Odpowiedzialni za Kościół **23.30** Benedykt XVI - skromny pracownik Winnicy Pańskiej

TTV

5.35 Paloma - serial **6.35** Express **6.55** DeFacto **7.25** Super Rolnicy **8.25** 10 wizyt Michela Morana **8.45** Gogglebox. Przed telewizorem **9.45** Express **10.05** Ciężarówką przez RPA **11.05** Nic do ukrycia **12.05** Zakup w ciemno **14.05** Rzeczy, których nie nauczył mnie ojciec **14.40** Gogglebox. Przed telewizorem **15.45** Express **16.05** Gogglebox. Przed telewizorem **17.15** Diabelnie boskie - serial **17.45** Express **18.05** Diabelnie boskie - serial **18.35** Damy i wieśniaczki. PL **19.45** Express **20.00** Zakup w ciemno **21.00** Gogglebox. Przed telewizorem **22.00** Damy i wieśniaczki. PL **23.00** Gogglebox. Przed telewizorem

TV6

6.00 Zoo po godzinach **8.10** Krudowie u zarania dziejów **9.40** Alex Rider: Misja "Stormbreaker - film przygodowy **11.45** Linia ryzyka - film sensacyjny **13.40** Jaś Fasola radzi **13.50** Magnum: Detektyw z Hawajów **15.50** Columbo **20.00** Kryminalne zagadki Miami **23.00** Dystrykt 9 - film sci - fi

eprasa.pl 9af54bc3fd

TVP 1

7.00 Transmisja Mszy Świętej
8.00 Tydzień
8.30 Zakochaj się w Polsce
8.55 Fascynująca Szwajcaria – Cały rok w Górach Jura
9.20 Marmaduke – pies na fali – komedia, USA, reż. Tom Dey, wyk. Emma Stone, Owen Wilson, Lee Pace, Judy Greek, Dawid Williams
10.55 U Pana Boga w ogródku (8) – serial
11.55 Między ziemią a niebem
12.00 Anioł Pański
12.15 Między ziemią a niebem
12.50 Misja Brazylia – Wspomnienia na zawsze
13.15 Serengeti – Intryga
14.20 Komisarz Alex (249) – serial
15.15 Dom (4) – serial
17.00 Teleexpress, Pogoda
17.35 Ojciec Mateusz (303) – serial
18.25 Kulisy serialu
18.40 Jaka to melodia?
19.30 Program informacyjny 19.30
19.50 Gość 19.30
20.05 Pogoda, Sport
20.20 Zatoka szpiegów (8) – serial
21.20 Idol – film obyczajowy, USA, reż. Dan Fogelman, wyk. Al Pacino, Annette Benning (HIT)
23.15 Protektor – film fabularny, USA, reż. Boaz Yakin, wyk. Jason Statham, Chris Sarandon, Catherine Chan, Robert John Burke
1.00 Nożownik – film fabularny, USA, reż. William Friedkin, wyk. Tommy Lee Jones, Benicio Del-Toro, Connie Nielsen
2.45 Jaka to melodia?

TVP 2

4.55 Barwy szczęścia (2945 – 2947) – serial
6.35 M jak miłość (1783) – serial
7.30 Pytanie na śniadanie
11.40 The Voice Kids s. VII – Przesłuchania w ciemno – widowisko muzyczne
12.50 The Voice Kids s. VII – Przesłuchania w ciemno – widowisko muzyczne
14.00 Familiada – teleturniej
14.35 Koło fortuny – teleturniej
15.15 Szansa na sukces. Opole 2024 – Sławomir Sokołowski
16.15 Tak to leciało! – teleturniej
17.15 Operacja Piorun – film sensacyjny, Wielka Brytania, reż. Terence Young, wyk. Sean Connery, Claudine Auger, Adolfo Celi
19.25 Rodzinka.pl (246) – serial
20.05 Postaw na milion – teleturniej
20.55 Zapowiedź Panoramy
21.10 Obietnica (1) – serial
22.20 Panorama
22.55 Kino bez granic – Na wyciągnięcie ręki – dramat obyczajowy, Francja, reż. Ludovic Bernard, wyk. Lambert Wilson, Kristin Scott Thomas, Jules Benchetrit (HIT)
0.50 Królowa i konkwistador (55) – serial
1.50 Królowa i konkwistador (56) – serial
2.50 Dzień świra – komediodramat, reż. Marek Koterski, wyk. Marek Kondrat, Janina Traczykówna, Andrzej Grabowski, Michał Koterski, Joanna Sienkiewicz
4.25 Zakończenie dnia

Niedziela, 25.02

TVN 7

5.00 Szkoła – program obyczajowy
6.05 Wiza na miłość: pierwsze spotkanie
7.00 Bugs Bunny Builders – anim.
7.40 Młodzi Tytani: Akcja! Film – film przygodowy, USA 2018
9.20 Ukryta prawda
14.40 Ugotowani w parach
15.45 Goonies – film przygodowy, USA 1985, reż. Richard Donner
18.10 Kłamca kłamca – komedia, USA 1997, reż. Tom Shadyac, wyk. Jim Carrey, Maura Tier
20.00 Strzelec – film sensacyjny, USA 2007, reż. Antoine Fuqua, wyk. Mark Wahlberg, Michael Pena, Danny Glover, Kate Mara, Elias Koteas (HIT)
22.50 Czerwony smok – film sensacyjny, USA, Niemcy 2002, reż. Brett Ratner, wyk. Anthony Hopkins, Edward Norton, Ralph Fiennes, Harvey Keitel, Emily Watson, Anthony Heald
1.15 Berek – komedia, USA 2018, reż. Jeff Tomsic, wyk. Jeremy Renner, Ed Helms, Jake Johnson, Jon Hamm
3.20 Mój sąsiad morderca

TV PULS

6.00 Lekarze na start – serial
6.35 Lekarze na start – serial
7.10 Lekarze na start – serial
7.50 Najpiękniejsze baśnie: Księżniczka na ziarnku grochu – baśń, Niemcy 2010
9.05 Żandarm na emeryturze – komedia, Francja 1970
11.25 Bileciki do kontroli – komedia
13.05 Facet na miarę – komedia
15.05 Robinson Crusoe – film przygodowy, USA 1997
17.05 Cast Away: Poza światem – dramat przygodowy, USA
20.00 Lodowy szlak – film sensacyjny, USA 2021, reż. Jonathan Hensleigh, wyk. Amber Midthunder, Benjamin Walker, Laurence Fishburne, Liam Neeson (HIT)
22.05 Komórka – film sensacyjny, Niemcy, USA 2004, reż. David R. Ellis, wyk. Kim Basinger, Jason Statham, Jessica Bie
0.05 Byliśmy żołnierzami – dramat wojenny, USA, Niemcy
2.55 Dyżur
4.00 Taki jest świat
5.00 Dzielnica strachu – serial

TRWAM

15.00 Wieś - to też Polska **16.00** Informacje dnia **16.10** Koncert życzeń **16.45** Wyzwolenie **17.30** Sól Ziemi **17.55** Poczet Wielkich Polaków **18.00** Anioł Pański **18.05** Informacje dnia **18.15** Rozmowy niedokończone **19.25** Święty na każdy dzień **19.30** Moja Katolicka Rodzina **20.00** Informacje dnia **20.20** Różaniec **20.50** Myśląc Ojczyzna **21.00** Apel Jasnogórski **21.20** Informacje dnia **21.40** Retrospekcja **21.45** Stan Bezpieczeństwa Państwa **21.55** Święty na każdy dzień **22.00** Polacy w Bitwie o Anglię **22.45** Jak wygrać małżeństwo **23.00** Jak my to widzimy - z daleka widać lepiej **23.30** Tam, gdzie Bóg płacze

POLSAT

6.00 Nowy dzień z Polsat News
8.20 Sezon na misia 4: Strach się bać – film anim.
10.00 Hop – film familijny, USA, 2011
12.05 Dawid i elfy – film familijny, Polska, 2021
14.30 Jak wytresować smoka 2 – film anim.
16.45 To musi być miłość – komedia romantyczna, Polska, 2019, reż. Michał Rogalski, wyk. Małgorzata Zajączkowska, Małgorzata Kożuchowska, Anna Smołowik, Ina Sobala
18.50 Wydarzenia, Sport, Pogoda
19.30 Polsat Wiosna 2024
20.00 Miszmasz, czyli Kogel Mogel 3 – komedia, Polska, 2019, reż. Kordian Piwowarski, wyk. Grażyna Błęcka - Kolska, Zdzisław Wardejn, Ewa Kasprzyk, Katarzyna Łaniewska

22.05 Jack Ryan: Teoria chaosu – film sensacyjny, USA, 2014, reż. Kenneth Branagh, wyk. Chris Pine, Kevin Costner, Keira Knightley, Kenneth Branagh (HIT)
0.20 Bloodshot – film sci - fi, USA, 2019, reż. Dave Wilson wyk. Vin Diesel, Eiza González, Sam Heughan, Toby Kebbell
2.45 Świat według Kiepskich
4.40 Disco Gramy

TVN

5.40 Uwaga!
5.55 Wyluzuj, Scooby Doo! – serial
6.20 Na tropie dzikich zwierząt
6.50 Kuchenne rewolucje – program kulinarno - rozrywkowy
7.45 Dzień Dobry TVN
11.40 Razem odNowa
12.45 Co za tydzień
13.25 Wakacje Jasia Fasoli – komedia
15.15 Skoki narciarskie: – PŚ, Oberstdorf 2024
18.30 Milionerzy
19.00 Fakty, Sport, Pogoda
19.30 Kroniki Pucharu Świata w skokach narciarskich
19.45 Uwaga!
20.00 Autentyczni

20.45 Ścigany – film sensacyjny, USA 1993, reż. Andrew Davis, wyk. Harrison Ford, Tommy Lee Jones, Jeroen Krabbe, Sela Ward, Joe Pantoliano (HIT)
23.30 Posejdon – film katastroficzny, USA 2006, reż. Wolfgang Petersen, wyk. Josh Lucas, Kurt Russell, Jacinda Barrett, Richard Dreyfuss
1.35 MasterChef
3.05 Uwaga!
3.20 Nauka jazdy
4.15 Recepta na stary dom
4.40 Jak to jest zrobione – serial

SUPER POLSAT

6.00 Małe Wielkie Marzenia **7.05** Wszyscy razem, śladem Blue! **8.05** Koralowy obóz **8.35** SpongeBob Kanciastoporty **9.35** Harmidom **10.05** #JesteśmyDlaDzieci **10.30** Megamocny i guzik zagłady - film anim. **10.50** Sezon na misia - film anim. **12.40** Doktor Dolittle - komedia familijna **14.30** 50 pierwszych randek - komedia romantyczna **16.35** Planeta małp - film sci - fi **19.00** Świat według Kiepskich **20.00** Turysta - thriller **22.05** Ciche miejsce - horror **0.00** Dagmara szuka męża **1.00** Backdoor - wyjście awaryjne **2.00** Świat według Kiepskich **4.00** Nasz nowy dom **5.00** Na ratunek 112

TVP SPORT

6.30 Beach Soccer - MŚ, Dubaj **8.55** Halina Konopacka **9.30** Piłka nożna - Liga Konferencji Europy: Legia Warszawa - Molde FK **11.45** Jeździectwo - Cavaliada Kraków **14.55** Beach Soccer - MŚ, Dubaj: o 3. miejsce **16.30** Piłka nożna - PKO Bank Polski Ekstraklasa Korona Kielce - Legia Warszawa **20.15** Boks - Gala PZB Suzuki Boxing Night 27 - Kelce **23.15** Sportowy Wieczór **0.00** Beach Soccer - MŚ, Dubaj: Finał **1.25** Boks - Gala KnockOut Boxing Night 33, Białystok. Kamil Szeremeta - Abel Mina - podsumowanie **3.45** Boks - Gala w Turynie **4.30** Boks - Gala w Glendale: Valteria - Delgado

TTV

5.20 Orzeł czy Reszka **6.10** 10 wizyt Michela Morana **6.30** Express **6.50** DeFacto **7.45** Nic do ukrycia **8.45** Gogglebox. Przed telewizorem **9.45** Express **10.05** Gogglebox. Przed telewizorem **11.05** Ciężarówką przez RPA **12.05** Zakup w ciemno **13.05** Damy i wieśniaczki. PL **14.10** Diabelnie boskie - serial **14.40** Kanapowczynie **15.45** Express **16.05** Gogglebox. Przed telewizorem **17.05** Życie na kredycie **17.45** Express **18.05** Życie na kredycie **18.40** Damy i wieśniaczki. PL **19.45** Express **20.00** Zakup w ciemno **21.00** Gogglebox. Przed telewizorem **22.00** Ciężarówką przez RPA **23.00** Nic do zgłoszenia **0.00** Zakup w ciemno

STOPKLATKA

8.00 Komisarz Rex - serial **10.00** Hudson i Rex - serial **11.50** Agent XXL: Rodzinny interes - komedia **14.00** Titanic II - film katastroficzny **15.50** Samotny wilk McQuade - film akcji **18.00** Czterej pancerni i pies cz. 7 - 8 - serial **20.00** Najlepsi z najlepszych 2 - film akcji **22.05** Policja - film kryminalny

TV 4

6.00 STOP Drogówka **7.00** Mroczne tajemnice templariuszy **9.00** Galileo **11.00** Jaś Fasola **11.35** Spider - Man: Homecoming - film sci - fi **14.15** Mission: Impossible 3 - film sensacyjny **17.00** Łowcy Skarbów **20.00** Lwie serce - film sensacyjny **22.20** Przychodzą z ciemności - horror

TV6

6.00 Zoo po godzinach **7.00** Columbo **11.10** Magnum: Detektyw z Hawajów **14.05** Policjantki i Policjanci **20.05** CSI: Kryminalne zagadki Nowego Jorku **23.00** Mordercze starcie - film sensacyjny, USA, 2011, reż. William Kaufman **0.55** Włatcy móch **3.05** Benny Hill **3.40** Agenci. Biuro Detektywistyczne

TVP 1

7.00 Transmisja Mszy Świętej
7.30 Studio Raban – magazyn
8.00 Wydział kryminalny Kitzbühel (16) – serial
8.45 Ranczo (16) – serial
9.45 Komisarz Alex (195) – serial
10.45 Ojciec Mateusz (321) – serial
11.35 Korona królów. Jagiellonowie (135) – serial
12.10 Agrobiznes
12.35 Rok w ogrodzie Extra
12.50 Serengeti – Intryga
14.00 Złoty chłopak (125) – serial
14.55 Jaka to melodia?
15.35 Gra słów. Krzyżówka
16.05 Dziedzictwo (223) – serial
17.00 Teleexpress,Pogoda
17.20 Jaka to melodia?
17.55 Klan (4287) – telenowela
18.25 Leśniczówka (841) – serial
19.00 Jeden z dziesięciu – teleturniej
19.30 Program informacyjny 19.30
19.55 Gość 19.30
20.15 Pogoda, Sport
20.30 Korona królów. Jagiellonowie (136) – serial
21.10 Teatr Telewizji – Hipnoza, reż. Anna Minkiewicz, Danuta Porębska, wyk. Piotr Fronczewski, Joanna Żółkowska (HIT)
22.35 Świat bez fikcji – Niedokończone powstanie – film dok.
23.45 Balans bieli – magazyn
0.30 Morderstwo w Orient Expressie – film fabularny, Wielka Brytania, reż. Sidney Lumet, wyk. Lauren Bacal, Ingrid Bergman, Sean Connery
2.50 Idol – film obyczajowy, USA, reż. Dan Fogelman, wyk. Al Pacino, Annette Benning

TVP 2

4.35 Na dobre i na złe (784) – serial
5.30 M jak miłość (1521) – serial
6.25 Dobre historie – Uczeń w domu – magazyn
6.55 Rodzinka.pl s.VI (153) – Edukacja seksualna – serial
7.30 Pytanie na śniadanie
11.15 Okrasa łamie przepisy
11.50 Barwy szczęścia (2947) – serial
12.30 Koło fortuny – teleturniej
13.15 Akacjowa 38 (288) – serial
14.05 Va Banque – teleturniej
14.35 Na sygnale (532) – Co się dzieje z tymi matkami? – serial
15.05 Na dobre i na złe (910) – Pełne zaufanie – serial
16.00 Koło fortuny – teleturniej
16.35 Familiada – teleturniej
17.15 Zakazany owoc (414) – serial
18.10 Va Banque – teleturniej
18.45 Akacjowa 38 (315) – serial
19.35 Barwy szczęścia (2947) – serial
20.10 Barwy szczęścia (2948) – serial
20.45 Kulisy serialu
20.55 M jak miłość (1784) – serial
21.55 Na sygnale (534) – serial
22.30 Panorama
23.10 Stulecie Winnych (24) – serial
0.00 Piranie – film fabularny, Włochy, reż. Claudio Giovannesi, wyk. Francesco Di Napoli, Viviana Aprea, Ar Tem (HIT)
2.00 Królowa i konkwistador (57) – serial
3.00 Królowa i konkwistador (58) – serial
4.00 O mnie się nie martw (10) – serial
4.55 Zakończenie dnia

Poniedziałek, 26.02

TVN 7

5.00 Szkoła – program obyczajowy
6.55 Szpital – program obyczajowy
7.50 Ukryta prawda
10.45 Ewa Sama piecze
10.50 Tajemnice miłości
11.50 Rozwód. Walka o wszystko
12.50 Szpital – program obyczajowy
13.50 Sąd rodzinny
14.50 Sędzia Anna Maria Wesołowska
16.55 Szpital – program obyczajowy
18.55 Ukryta prawda
19.55 Ewa Sama piecze
20.00 Czerwony smok – film sensacyjny, USA, Niemcy 2002, reż. Brett Ratner, wyk. Anthony Hopkins, Edward Norton, Ralph Fiennes, Harvey Keitel, Emily Watson, Mary - Louise Parker, Anthony Heald (HIT)
22.45 Millerowie – komedia, USA 2013, reż. Rawson Marshall Thurber, wyk. Jennifer Aniston, Jason Sudeikis, Emma Roberts, Will Poulter, Ed Helms
0.55 Mój sąsiad morderca
1.55 Zbrodnia w sąsiedztwie
2.55 Tam, gdzie czają się duchy
3.45 Druga strona medalu

TV PULS

6.00 Nash Bridges – serial
7.00 Nash Bridges – serial
8.00 Kobra – oddział specjalny – serial
10.00 Zbuntowany anioł – serial
12.00 Lekarze na start – serial
13.00 Lekarze na start – serial
14.00 Lombard: Życie pod zastaw
16.00 Kobra – oddział specjalny – serial
18.00 Lombard: Życie pod zastaw
20.00 Śmiertelna rozgrywka – film sensacyjny, USA 2016, reż. Keoni Waxman, wyk. Jemma Dallender, Mircea Drambareanu, Russell Wong (HIT)
21.55 Inferno: Piekielna walka – film sensacyjny, USA 1999, reż. John G. Avildsen, wyk. Jean - Claude Van Damme, Pat Morita, Danny Trejo
23.50 Wykidajło 2 – film sensacyjny, USA 2006, reż. Scott Ziehl, wyk. Ellen Hollman, Jake Busey Johnathon Schaech, Richard Norton, Will Patton
1.45 Dzielnica strachu – serial
2.40 Lombard: Życie pod zastaw
3.40 Taki jest świat

TRWAM

16.00 Informacje dnia **16.10** Sanktuaria polskie **16.30** Porady Medyczne Bonifratrów **17.00** Świadkowie **17.30** Zwycięskie Powstanie Wielkopolskie **17.45** Muzyczne chwile **17.55** Poczet Wielkich Polaków **18.00** Anioł Pański **18.05** Informacje dnia **18.15** Rozmowy niedokończone **19.25** Święty na każdy dzień **19.30** Król Chwały **19.45** Modlitwa z telefonicznym udziałem dzieci **20.00** Informacje dnia **20.20** Różaniec **20.50** Myśląc Ojczyzna **21.00** Apel Jasnogórski **21.20** Informacje dnia **21.40** Polski Punkt Widzenia **22.00** Z wędką nad wodę **22.30** Sekrety mnichów **22.45** Sumienie Hioba **23.55** Święty na każdy dzień

POLSAT

6.00 Nowy dzień z Polsat News
8.40 Malanowski i Partnerzy
9.40 Sekrety rodziny
10.40 Dlaczego ja?
11.40 Gliniarze
12.50 Wydarzenia
13.20 Interwencja
13.40 Trudne sprawy
14.40 Dlaczego ja?
15.50 Wydarzenia, Pogoda
16.15 Interwencja
16.30 Na ratunek 112
17.00 Gliniarze
18.00 Pierwsza miłość
18.50 Wydarzenia, Sport, Pogoda
19.25 Gość Wydarzeń
20.00 Farma

21.05 Dzień Niepodległości: Odrodzenie – film sci - fi, USA, 2016, reż. Roland Emmerich, wyk. Liam Hemsworth, Jeff Goldblum, Jessie T. Usher, Bill Pullman (HIT)
23.45 Jak zostałem gangsterem. Historia prawdziwa – film kryminalny, Polska, 2019, reż. Maciej Kawulski, wyk. Marcin Kowalczyk, Tomasz Włosok, Natalia Szroeder, Natalia Siwiec
2.50 Wielkie zimno – czarna komedia, Francja, Belgia, Polska, 2017, reż. Gerard, wyk. Jean - Pierre Bacri, Arthur Dupont, Olivier Gourmet

TVN

5.35 Uwaga!
5.50 Ukryta prawda
6.50 Kuchenne rewolucje
7.45 Dzień Dobry TVN
11.30 Kuchenne rewolucje
12.35 Ukryta prawda
14.35 Szpital – program obyczajowy
15.45 Kuchenne rewolucje
16.50 Ukryta prawda
17.55 Detektywi - serial
19.00 Fakty, Sport, Pogoda
19.55 Uwaga!
20.10 Doradca smaku
20.15 Na Wspólnej – serial
20.55 Milionerzy
21.35 Lipowo. Zmowa milczenia – serial

22.40 Włamanie – film sensacyjny, USA, Japonia 2018, reż. James McTeigue, wyk. Gabrielle Union, Billy Burke, Richard Cabral, Ajiona Alexus (HIT)
0.20 Fokus – film sensacyjny, USA 2015, reż. Glenn Ficarra, John Requa, wyk. Will Smith, Margot Robbie, Adrian Martinez, Gerald McRaney, Rodrigo Santoro
2.35 Dowody zbrodni – serial
3.30 Co za tydzień
3.55 Uwaga!
4.10 Recepta na stary dom
4.40 Jak to jest zrobione – serial
5.05 Zamieszkać na plaży

SUPER POLSAT

6.00 SuperLudzie **6.30** Na ratunek 112 **8.30** Hell's Kitchen - Piekielna Kuchnia **10.00** Wydarzenia 24 **10.30** Nasz nowy dom **11.35** Więzienie kobiet **12.30** Świat według Kiepskich **14.15** Hell's Kitchen - Piekielna Kuchnia **15.50** Wydarzenia **16.10** Więcej wydarzeń **16.20** Gość Wydarzeń 24 **16.50** Nasz nowy dom **17.50** Świat według Kiepskich **20.05** Górale **20.35** Górale **21.05** Górale **21.35** Górale **22.00** Dagmara szuka męża **23.00** 50 pierwszych randek - komedia romantyczna **1.00** Polacy za granicą **2.00** Świat według Kiepskich **3.00** Świat według Kiepskich **4.00** Nasz nowy dom **5.00** Na ratunek 112

TVP SPORT

6.05 Beach Soccer - MŚ, Dubaj **8.45** Koszykówka mężczyzn - Eliminacje EURO 2025: Słowenia - Izrael **10.35** Badminton - MP Elity, Ząbki - **13.15** Lekkoatletyka - Halowy miting World Athletics Indoor Tour, Silver - Meeting ISTAF Berlin **15.15** Piłka nożna - PKO Bank Polski Ekstraklasa Korona Kielce - Legia Warszawa **17.30** Koszykówka mężczyzn - Eliminacje EURO 2025: Polska - Macedonia **20.15** GOL - magazyn **21.05** GOL - magazyn **22.00** Sportowy Wieczór **22.45** Koszykówka mężczyzn - Eliminacje EURO 2025: Polska - Macedonia **0.30** Boks - Gala KnockOut Boxing Night 33, Białystok

TTV

5.35 Dobra robota **6.20** Express **6.35** Fachowcy **7.15** Ukryta prawda **8.15** Szpital - program obyczajowy **10.10** SOS. Ekipy w akcji **11.10** Damy i wieśniaczki. Ukraina **12.15** Damy i wieśniaczki. PL **13.15** Królowe życia - serial **13.55** Królowe życia - serial **14.40** Gogglebox. Przed telewizorem **15.45** Express **16.05** Raport smogowy **16.06** Gogglebox. Przed telewizorem **17.15** DeFacto **17.45** Express **18.00** Sport **18.05** Usterka **18.40** Złomowisko PL **19.45** Express **20.05** Zakup w ciemno **21.05** Dobra robota **21.45** Express **22.00** Gogglebox. Przed telewizorem **0.00** Diabelnie boskie - serial **0.30** Diabelnie boskie - serial

STOPKLATKA

7.05 Scena Śmiechu **7.55** MASH - serial **9.00** Komisarz Rex - serial **12.00** Katastrofy w przestworzach **16.20** Atak meteorytów - film katastroficzny **18.00** Wojny magazynowe **19.05** Łowcy okazji **20.00** Dobry, zły i martwy - film akcji **21.50** Prowokacja - thriller **23.40** Tylko jeden - film sci - fi, USA

TV 4

14.30 Sekrety rodziny **15.30** Na ratunek 112 **16.05** Policjantki i Policjanci **17.05** Pierwsza miłość **17.55** Łowcy Skarbów **19.00** Policjantki i Policjanci **20.00** Uroczysko **20.30** Sprawiedliwi - Wydział Kryminalny **21.40** Mordercze starcie - film sensacyjny **23.35** Autostopowicz - Wyścig o przetrwanie - film sensacyjny

TV6

6.00 Strażnik Teksasu **8.00** Policjantki i Policjanci **9.00** Kobra - oddział specjalny **11.05** Więzienie **13.00** Policjantki i Policjanci **15.00** Kobra - oddział specjalny **17.00** Magnum: Detektyw z Hawajów **18.00** Strażnik Teksasu **20.00** CSI: Kryminalne zagadki Nowego Jorku **22.00** Sprawiedliwi - Wydział Kryminalny

eprasa.pl 9af54bc3fd

Kontrowersje wokół przejęcia kina Merkury

Radni wprowadzeni w błąd?

BIAŁA PODLASKA W grudniu radni miejscy bez większej dyskusji wyrazili zgodę na przejęcie przez miasto kina Merkury. Dziś pojawiają się wątpliwości. – Tę uchwałę chyba należy uchylić, bo wydaje mi się, że radni zostali wprowadzeni w błąd – stwierdził ostatnio radny Jan Jakubiec.

JOANNA DANIELEWICZ

O co chodzi? O zapis w uzasadnieniu do projektu uchwały, który był radnym przedkładany dwukrotnie do procedowania. Pierwszy raz w listopadzie ubiegłego roku władze miasta przedstawiły radnym miejskim propozycję nabycia kina Merkury. W uzasadnieniu do projektu znalazł się zapis: „Wartość rynkowa nieruchomości została określona przez rzeczoznawcę majątkowego na kwotę 1 040 000,00 zł. Według wstępnych ustaleń Województwo Mazowieckie zobowiązało się przekazać Gminie Miejskiej przedmiotową nieruchomość w formie darowizny, natomiast prawo użytkowania wieczystego wraz z własnością budynku zostanie nabyte odpłatnie od Instytucji Filmowej „MAX-FILM" Spółka Akcyjna." – podnosili wnioskodawcy.

Ponieważ radni mieli wątpliwości, temat został skierowany powtórnie do komisji, celem dalszej dyskusji. Chodziło przede wszystkim o to czy miasto nie pozbawi mieszkańców kina studyjnego, na rzecz sali widowiskowo-koncertowej. Temat wrócił z końcem grudnia i przeszedł przez procedowanie na sesji rady miasta praktycznie bez większych dyskusji 9 głosami „za", przy 7 przeciw i 7 wstrzymujących się. Radni przychylili się do przejęcia kina, wprowadzając do zapisów w uchwale funkcję kinową.

Nieprawdziwe informacje?

Jednak niedługo potem pojawiły się informacje, że Mazowiecki Urząd Marszałkowski, na który w uzasadnieniu projektu uchwały powołało się miasto, żadnych wiążących ustaleń w tym względzie nie potwierdza. Na sesji rady miasta do tematu wrócił więc radny Jan Jakubiec (Biała Samorządowa). Powołując się na korespondencję mieszkańca Białej Podlaskiej, który w trybie dostępu do informacji dociekał w urzędzie marszałkowskim Mazowsza i u zarządcy kina czy temat jego przejęcia był z nimi przez miasto poruszany. – Jeden z mieszkańców w trybie dostępu do informacji zwrócił się do Urzędu Marszałkowskiego Województwa Mazowieckiego i właściciela kina z pytaniem czy były prowadzone rozmowy z urzędem miasta, i otrzymał odpowiedź o braku takich informacji. Tę uchwałę chyba należy uchylić, bo wydaje mi się, że radni zostali wprowadzeni w błąd. Przekazano im nieprawdziwe informacje, na podstawie których radni podjęli decyzję o zgodzie na przejęcie nieruchomości przy ul. Brzeskiej – stwierdził radny **Jan Jakubiec**.

FOT. JOANNA DANIELEWICZ

Radni mają wątpliwości co do informacji miasta w kwestii zaawansowania rozmów o przejęciu przez nie kina Merkury z jego obecnymi właścicielami

FOT. ADAM TROCHIMIUK/ARCHIWUM

Radny Henryk Grodecki stwierdził, że wszelkie wątpliwości rozwiałoby okazanie radnym wszelkiej dokumentacji, jaką miasto w tym temacie posiada, potwierdzającej prowadzone w tym temacie rozmowy. – Chciałbym jako radny ją zobaczyć – podkreśla

– Prezydent prowadził rozmowy. Ferowanie wyroków publicznie, to kłamstwo z pańskiej strony. Prezydent dwukrotnie prowadził rozmowy z marszałkiem Adamem Struzikiem i z prezesem spółki zarządzającej kinem, jest na to też odpowiednia dokumentacja tej korespondencji – kontrował wiceprezydent **Maciej Buczyński**.

Na poparcie swoich słów przytoczył radnym odpowiedź na interpelację radnego Dariusza Litwiniuka z PiS, który na początku stycznia o uzgodnienia w kwestii kina dopytywał. – Pismo radnych PiS w sprawie kina Merkury wpłynęło 5 stycznia. Odpowiedź trafiła do wszystkich radnych. Skoro nie zauważyliście tego maila, przytoczę dwa akapity. „Ponadto, ponownie informuję, że w sprawie nabycia kina Merkury, prezydent miasta Biała Podlaska osobiście przeprowadził rozmowy z marszałkiem województwa mazowieckiego panem Adamem Struzikiem oraz prezesem instytucji filmowej „Max-Film" S.A. panem Pawłem Doktórem. Według przyjętych w tych rozmowach uzgodnień, po wyrażeniu przez radę miasta zgody na zakup, strony (...) będą mogły przystąpić do dalszych, zgodnych z przepisami prawa działań, zmierzających do nabycia nieruchomości." – czytał wicestarosta.

Radny Jakubiec natomiast uściślał: – Mnie nie chodzi o to, że rozmowy są prowadzone, ale o to, że w uzasadnieniu projektu uchwały przeczytaliśmy, że urząd marszałkowski zobowiązał się do przekazania miastu tej nieruchomości, a to nie miało miejsca.

Fakty czy mity?

Wątpliwości radnego Jakubca podzielił przewodniczący rady miasta **Bogusław Broniewicz.** – Ja się zapoznałem z tymi pismami. Trzeba być wielkim sztukmistrzem i magiem, żeby tak żonglować faktami. W uzasadnieniu do projektu uchwały nie było informacji że są prowadzone negocjacje. Tam były informacje, że jest znana cena i że jest obietnica, czyli pewność tego, że samorząd województwa mazowieckiego przekaże nam w formie darowizny tę nieruchomość – wyłuszczał swoje rozumienie dokumentów Broniewicz. – Natomiast w piśmie do pana radnego Litwiniuka czytamy, że poczynione zostały zobowiązania i że po zgodzie wyrażonej przez radę, miasto ma upoważnienie do dalszych negocjacji. Ja mam dodatkowe informacje, że po pierwsze spółka nie chce sprzedać tego kina i nigdy nie mówiła że za 1 mln zł, a po drugie znamy odpowiedź marszałka, że takich obietnic w kierunku miasta nie było.

FOT. ARCHIWUM SŁOWA PODLASIA

– Wydaje mi się, że radni zostali wprowadzeni w błąd. Przekazano im nieprawdziwe informacje, na podstawie których radni podjęli decyzję o zgodzie na przejęcie nieruchomości przy ul. Brzeskiej – stwierdził radny Jan Jakubiec

Radny **Henryk Grodecki** stwierdził, że wszelkie wątpliwości rozwiałoby okazanie radnym wszelkiej dokumentacji, jaką miasto w tym temacie posiada, potwierdzającej prowadzone w tym temacie rozmowy. – Chciałbym jako radny ją zobaczyć, bo radny Litwiniuk twierdzi, że żadnej dokumentacji nie widział – stwierdził radny Grodecki.

Wiceprezydent Maciej Buczyński postanowił natomiast uzmysłowić radnym, czym jest uzasadnienie do projektu uchwał. – To pomocniczy dodatek do projektu uchwały, który buduje opinię , orientację w przedmiotowej sprawie. Natomiast na komisjach jesteśmy do dyspozycji, by wyjaśniać wątpliwości, bo w ograniczonej treści uzasadnienia uchwały nie wszystko da się zawrzeć. W tym przypadku informowaliśmy, że musimy mieć zgodę rady, by prowadzić dalsze rozmowy w kwestii przejęcia nieruchomości – skwitował wątpliwości radnych w kwestii etapu negocjacji przejęcia kina na potrzeby miasta.

Bialska firma zaprojektuje oranżerię

BIAŁA PODLASKA Spośród pięciu oferentów, którzy zgłosili się do opracowania projektu oranżerii w parku Radziwiłłów, miasto wybrało bialską firmę. Zaoferowała najniższą cenę.

Z końcem stycznia opublikowano oferty, jakie wpłynęły w przetargu na wykonanie dokumentacji projektowej dla zadania pn.: „Odbudowa budynku oranżerii wraz z adaptacją piwnicy przy zachowaniu jej historycznego charakteru wraz z zagospodarowaniem terenu, uzbrojeniem w sieci wod.-kan., c.o., przyłączem energetycznym i instalacjami wewnętrznymi w Zespole Zamkowo-Parkowym Radziwiłłów w Białej Podlaskiej". Miasto przeznaczyło na ten cel 170 tys. zł, natomiast przedłożone przez pięć podmiotów oferty zamykały się między 178 tys. 350 zł a 615 tys. zł.

8 lutego miasto wyłoniło firmę, która projekt przygotuje. „Jako ofertę najkorzystniejszą uznano ofertę złożoną przez wykonawcę: Biuro Projektowe ARCH-DOM Spółka Jawna Henryk Dołęgowski, Ryszard Suchora" – poinformowano w rozstrzygnięciu przetargu. Firma zrealizuje zadanie za 178 tys. 350 zł.

W opisie zadania, jakie postawiono przed projektantami, czytamy, że budynek powinien posiadać charakter pawilonu ogrodowego, z przestrzenią otwartą w postaci tarasu lub podcienia. Budynek ma zostać zbudowany na fundamentach zlokalizowanych poza obrysem zabytkowych piwnic.

FOT. JOANNA DANIELEWICZ

Spośród pięciu oferentów, którzy zgłosili się do opracowania projektu oranżerii w parku Radziwiłłów, miasto wybrało bialską firmę

Warto przypomnieć, że piwnice w parku Radziwiłła zostały odkryte w ubiegłym roku. W kwietniu zespół Mieczysława Bieni rozpoczął prace w odkrytych ruinach części pałacowych, w dokumentach zapisanych jako archiwum biblioteki, a przez badaczy uważanych za strefę relaksu właścicieli pałacu. Budynek powstał w połowie XVIII wieku, najprawdopodobniej za czasów Hieronima Floriana Radziwiłła. Został odkryty w związku z zaplanowaną w tym miejscu inwestycją związaną z odbudową pawilonu oranżerii.

Zgodnie z wytycznymi dla projektantów, którzy będą tworzyć dokumentację oranżerii: „(...) należy opracować szczegółowy projekt aranżacji zabytkowych piwnic ze wskazaniem fragmentów do przemurowania, uzupełnienia rekonstrukcji. Należy utrzymać zachowaną, odsłoniętą w trakcie badań archeologicznych zabytkową strukturę murów. Spoiny do uzupełnień i przemurowań powinny być analogiczne (...) do zachowanych spoin historycznych, posadzka ceglana".

Zaprojektowany budynek ma być dostosowany do całorocznego użytkowania. Ma posiadać zaplecze socjalno-sanitarne dla pracowników pawilonu, toalety, pomieszczenia ekspozycyjne z wyposażeniem wystawienniczym i multimediami, pracownię ochrony zbiorów wraz z wyposażeniem, szatnię.

Miasto określiło termin wykonania dokumentacji projektowej na 7 miesięcy od podpisania umowy z wyłonionym wykonawcą.

Joanna Danielewicz

eprasa.pl 9af54bc3fd

W 2023 r. ukazał się zbiór opowiadań "Blask Peryferii" wydany przez Miejską Bibliotekę Publiczną

Mroczne fantazje i uniesienia

LUDZIE Z PASJĄ Piotr Kowieski obecnie promuje swój zbiór opowiadań „Blask peryferii", których akcja rozgrywa się w Białej Podlaskiej. Nie tylko pisze prozę, ale też wiersze – wydał dwa tomiki. Maluje obrazy, które zachwycają swoją onirycznością i są pokazywane na wystawach w wielu galeriach sztuki. Część jego prac znajduje się też w zbiorach zagranicznych kolekcjonerów.

ANNA CHODYKA

FOT. ARCHIWUM PIOTRA KOWIESKIEGO

Pasjonat, z wykształcenia jest politologiem, a zawodowo pracował jako funkcjonariusz celny

Piotr Kowieski urodził się w 1968 r. w Białej Podlaskiej. Pasjonat zainteresował się sztuką na koniec nauki w szkole średniej i na początku studiów. – Rodzice prowadzili otwarty, kulturalny dom, odbywało się wiele rozmów dotyczących malarstwa czy literatury, więc to też mogło mieć na mnie wpływ – zauważa **Piotr Kowieski**. Przyznaje, że nie ma edukacji artystycznej, z wykształcenia jest politologiem, studia ukończył na UMCS w Lublinie. Wcześniej uczył się w bialskim Ekonomiku, w klasie o profilu ekonomicznym. Pracował przez 26 lat jako funkcjonariusz celny.

Wystawy indywidulane i zbiorowe

– Podjąłem działania artystyczne w 2010 r. i tak to trwa do dziś. W 2012 r. miałem pierwszą wystawę w Galerii Podlaskiej. To mnie nastroiło pozytywnie, wiele osób mówiło mi, że minąłem się z powołaniem, bo powinienem zająć się malarstwem zawodowo – wspomina twórca.

Wyjaśnia, że impulsem do zajęcia się malarstwem było poczucie ustabilizowania. – Na studiach miałem kolegę, który we wszystkich wolnych chwilach malował, więc ja siłą rzeczy też się tym zainteresowałem, ale to wówczas było poboczne zajęcie – przyznaje.

FOT. ARCHIWUM PIOTRA KOWIESKIEGO

Obrazy mieszkańca Białej Podlaskiej trafiły do zagranicznych kolekcjonerów, a wkrótce będą pokazywane w Irlandii

Kiedy zaczął pracować w urzędzie celnym, miał już więcej czasu na tworzenie. Dotychczas odbyło się jego piętnaście wystaw indywidualnych m. in. w Warszawie, Wrocławiu, Białej Podlaskiej, Siemiatyczach, Sławatyczach, Terespolu. Prace były też pokazywane na wystawach zbiorowych – było ich kilkadziesiąt. Jego prace kupili też zagraniczni kolekcjonerzy. Ostatnio dostał propozycję pokazania swoich prac w Irlandii, na ten moment trwają uzgodnienia. – Pokazywanie obrazów jest ważne, bo mnie podbudowuje – przyznaje. Wskazuje, że inspiracją jest dla niego przeczytany wiersz, obejrzany film, podziwianie nieba, fotografia.

FOT. ARCHIWUM PIOTRA KOWIESKIEGO

Dotychczas odbyło się piętnaście wystaw indywidualnych Piotra Kowieskiego m. in. w Warszawie, Wrocławiu, Białej Podlaskiej, Siemiatyczach, Sławatyczach, Terespolu i Wisznicach

Na płótnie oddaje swoje fantazje

– Nie maluję ani ze zdjęć, ani z natury. Nie posiłkuję się rzutnikami. Staram się na obrazach pokazywać moje fantazje, które się kłębią w głowie. Jestem zaliczany do malarzy tworzących podobnie do Zdzisława Beksińskiego. Próbuję się z tej orbity wyautować, ale moje malarstwo jest mocno sensualne i działające na wyobraźnię i nawiązujące do fantastyki, ma podobny klimat do obrazów Beksińskiego. Mimo to, staram się, żeby w moich obrazach było mniej kości i rozkładu. Zależy mi, żeby się wyróżniać, odnaleźć się w samodzielności – zaznacza.

Dodaje, że kładzie w swoich pracach nacisk na przemijanie, ginięcie starego świata, stąd pojawiają się u niego stare mosty czy walące się chaty, ale nie ma trupów i czaszek. – Bywa, że obraz mnie pochłonie, wtedy maluję go wiele godzin, potrafię go skończyć zaledwie po dwóch podejściach, w 8-10 godzin. Zdarza się, że do malowania danego płótna podchodzę wiele razy. Miałem też wielokrotnie sytuacje, że obraz nie spełniał mojego wewnętrznego kryterium. Po odłożeniu go na jakiś czas, decydowałem się na jego zamalowanie – zdradza Piotr Kowieski.

FOT. ARCHIWUM PIOTRA KOWIESKIEGO

Prace twórcy cechuje odrealnienie i odniesienia do świata fantazji

Tłumaczy, że maluje głównie nocami, od godz. 22 do godz. 1 w nocy. Wtedy mu się najlepiej tworzy – kiedy jest cicho w domu i nikt nie przeszkadza. – Najczęściej, kiedy trzymam pędzel, towarzyszy mi muzyka lub audycje radiowe. Lubię muzykę alternatywną, punkową, ale im jestem starszy, tym chętniej słucham jazzu. Tak jak w malarstwie, w tym gatunku są nietrafione nuty, drobne fałsze, niedopowiedzenia – wyjaśnia.

Co go zmotywowało?

Przyznaje, że jest wiele osób, które go fascynują i są dla niego poniekąd mentorami. – W młodości byłem zafascynowany Witkacym. Przeczytałem wszystkie jego dzieła i książki o nim. Był nawet moment, że malowałem, pod jego wpływem, pastelowe portrety. Fascynowała mnie też twórczość Zdzisława Beksińskiego, ale to mi przeszło, bo malarzy nawiązujących do jego prac jest coraz więcej. Cenię prace Luciana Freuda, wnuka Zygmunta Freuda, Bruno Schulza – mówi artysta.

Piotr Kowieski nie tylko maluje, ale też pisze wiersze i opowiadania. Zajął I miejsce w Ogólnopolskim Konkursie Literackim im. J. I. Kraszewskiego w Romanowie za pierwsze opowiadanie, które napisał. – Wcale się nie spodziewałem, że dostanę nagrodę, ale to mnie wzmocniło i dodało pewności, że powinienem pisać dalej. Tak powstał zbiór „Blask Peryferii" – wyjaśnia. Zaznacza, że do swojej twórczości chce wprowadzić jak najwięcej niezwykłości. – Pokazuję odrealnienie, oderwanie od rzeczy przyziemnych, staram się, by ktoś widząc moje prace czuł, że się unosi nad ziemią. Jak piszę wiersz, wracam do odbytych rozmów, chwil, które mnie zachwyciły. Chcę wyrwać odbiorcę z prozaicznej rzeczywistości, pragnę przewracać bebechy – zdradza.

Tłumaczy, że nie lubi pastwić się nad swoim wierszami. – Napisanie wiersza to krótka chwila, kiedy jestem poruszony, słowa same przychodzą do głowy, czasami wystarczy jedna metafora, by wpadł mi pomysł na utwór. Tworzenie to moja pasja. Wkładam w nią całego siebie. Stąd poświęcam godziny snu, aby tworzyć – przekazuje malarz.

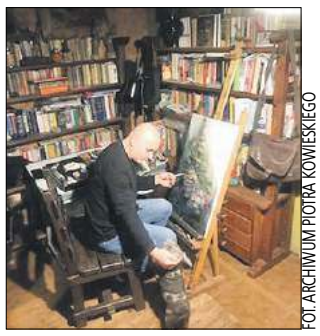

FOT. ARCHIWUM PIOTRA KOWIESKIEGO

Artysta najchętniej tworzy nocami, zarówno obrazy, jak i wiersze oraz prozę

Liczne publikacje

– Czytam niekiedy utwory nazywane poezją, ale widzę, że one nią nie są, to raczej proza poetycka. Moim zdaniem wiersz musi mieć rytm, rym, powinna pojawiać się metafora. Nie może być to wyplucie z siebie treści, wiersz musi mieć w sobie coś więcej. Cenię Stanisława Grochowiaka, który posługuje się pokazywaniem brzydoty. Podobnie jest u mnie. Moja twórczość jest spójna, podobne tematy poruszam malując i pisząc. Lubię rzeczywistość przetworzoną. Chętnie czytam też utwory Bolesława Leśmiana, Juliana Tuwima, Haliny Poświatowską – informuje.

FOT. ARCHIWUM PIOTRA KOWIESKIEGO

Piotr Kowieski przyznaje, że lubi pokazywać swoje prace, gdyż opinie innych osób podnoszą go na duchu

Wyjaśnia, że najczęściej zajmuje się malarstwem, a pisanie opowiadań, wynikało z tego, że chciał odpocząć od pędzla i palety. – Powstają wiersze, ale nie mam planów wydawniczych na ten moment – podsumowuje. Jako poeta Piotr Kowieski zadebiutował w 2015 r. najpierw w „Gościńcu Podlaskim", a następnie w „Podlaskim Kwartalniku Kulturalnym". Jego wiersze drukowane były w gazetach i antologiach. W 2017 roku ukazał się jego debiutancki tomik poezji „Oswajanie Ciszy" wydany przez Towarzystwo Miłośników Podlasia w ramach serii Biblioteczki Podlaskiego Kwartalnika Kulturalnego. W 2021 ukazał się drugi zbiór poezji zatytułowany "Moje nieba" wydany przez Miejska Bibliotekę Publiczną w Białej Podlaskiej, z kolei w 2023 r. ukazał się zbiór opowiadań „Blask Peryferii", również wydany przez Miejską Bibliotekę Publiczną.

FOT. MBP W BIAŁEJ PODLASKIEJ

Ostatnio w Miejskiej Bibliotece Publicznej w Białej Podlaskiej odbyło się spotkanie autorskie Piotra Kowieskiego, w czasie którego promował on zbiór opowiadań „Blask peryferii"

eprasa.pl 9af54bc3fd

Wspólnie zaaranżujemy Twój wymarzony ogród

GMINA DRELÓW Firma Matkost zajmuje się układaniem kostki brukowej, granitowej i kamienia. – Staramy się, aby nasi klienci byli zawsze zadowoleni z naszej pracy. Cały czas się rozwijamy, powiększamy zakres usług i inwestujemy w sprzęt do pracy. Nie tylko ułożymy wam kostkę czy podjazd, ale również przygotujemy cały projekt ogródka lub otoczenia wokół domu. Wyrównamy teren i przygotujemy pod zasiew trawy, aby klient sam mógł się resztą zająć, jeśli to lubi bądź wykonamy prace od A do Z – mówi właściciel firmy, Mateusz Bukowski.

JUSTYNA LESIUK-KLUJEWSKA

– Staramy się, aby nasi klienci byli zawsze zadowoleni z naszej pracy. Cały czas się rozwijamy, powiększamy zakres usług i inwestujemy w sprzęt do pracy – mówi właściciel firmy, Mateusz Bukowski

Firma mieści się w Przechodzisku, w gminie Drelów. – W branży brukarskiej działam już od 15 lat. Początkowo działałem na rynku mazowieckim. Jednak 6 lat temu założyłem własną działalność gospodarczą i teraz oferuję usługi na terenie województwa lubelskiego oraz w promieniu 100 km od Drelowa.

Kostka brukowa

Obecnie Matkost zajmuje się trzema rodzajami usług. Pierwszy to układanie kostki brukowej, kostki granitowej, maszynowe układanie płyt ażurowych, opasek z kostki. – Na życzenie klienta układamy też podjazdy, schody, budujemy tarasy – wyjaśnia **Mateusz Bukowski**. Dodaje, że to nie wszystko. Firma oferuje też usługi z zakresu przygotowania, projektowania i aranżacji całego ogrodu. – Nie boimy się wyzwań. Jeśli jest taka potrzeba, zajmiemy się ogrodem kompleksowo. – Po rozmowie z klientem wiem, czy do aranżacji ogrodu potrzebujemy projektanta. Współpracujemy z projektantką ogrodów. Jeśli klient ma takie życzenie, przygotowuje mu 3,4 projekty przydomowego zieleńca. Jeden z nich później realizujemy. Jest również możliwość wykonania projektu samej kostki, trawnika lub ogrodzenia. Do każdego klienta podchodzimy indywidualnie – podkreśla właściciel firmy. Dodaje, że Matkost oferuje też kompleksowe projektowanie terenu wraz z nawodnieniem i oświetleniem.

Sprzątnie terenu

– Pomagamy też odzyskać dawny blask terenom zdegradowanym. Maszynowo kosimy tereny zielone oraz nieużytki, niwelujemy nierówności terenu, sprzątamy gruz, drewno itd. Mamy glebogryzarkę i inne sprzęty, za pomocą których przygotowujemy glebę pod zasiew trawników – mówi przedsiębiorca. – Żadnej pracy się nie boimy. Wychodzimy z założenia, że „klient nasz pan". Możemy np. odnowić stare podwórko, zerwać starą kostkę lub podbudowę, przerobić stare schody, powiększyć taras, zbudować podjazd. Dla nas każde wyzwanie jest ważne – zaznacza.

Wynajem maszyn i sprzętu budowlanego

Matkost to również wynajem maszyn i sprzętu budowlanego. – Proponujemy wynajem zagęszczarki od 30 kg do 510 kg, przecinarki spalinowe marki Sthil ts 700, stoły wodne do ciecia kostki, łaty zgarniające, ładowarki przegubowej Avant 745 TDL, przyczepki typu lekkiego dmc 750 kg jak i 3500 kg + kiper lub laweta z plandeką. Sprzęt można wynająć na godzinę, dzień, na dogodny czas. Jeśli jest taka potrzeba, dowieziemy sprzęt do klienta i go odbierzemy. Robimy też usługi koparką, ładowarką lub transportowe, typu beton, żwir, ziemia – dodaje właściciel firmy.

tekst sponsorowany

Biały kruk na wystawie w Romanowie!

FOT. ARCHIWUM

XIX-wieczna biblioteka dworska kryje wiele niespodzianek: m.in. rękopisy Józefa Ignacego i Kajetana Kraszewskich. Wśród nich kryją się prawdziwe perełki

GMINA SOSNÓWKA Starosta bialski i dyrektor Muzeum Józefa Ignacego Kraszewskiego w Romanowie serdecznie zapraszają na wydarzenie z cyklu „Tradycje dworów szlacheckich – Romanów Kraszewskich, ich sąsiadów i gości".

Uroczystość odbędzie się 25 lutego 2024 roku w romanowskim dworze. Początek wydarzenia o godz. 15:00. W programie między innymi otwarcie wystawy „Domy mają fizjonomią wiek swój wypisany na czole – o ziemiańskich siedzibach Kraszewskich i Janie – ziemianinie wyjątkowym" i wykład profesora Andrzeja Markowskiego „O języku w XIX-wiecznych dworach".

Na wystawie zaprezentowane zostaną fotografie dworów ziemiańskich związanych z rodem Kraszewskich z Podlasia i z Wołynia, m. in. Romanów, Dołhe, Omelno, Kisiele, Pieńki. Odtworzona XIX-wieczna biblioteka dworska kryje wiele niespodzianek: m. in. rękopisy Józefa Ignacego i Kajetana, pamiętnik Koci Kraszewskiej (wnuczki pisarza), książki z niegdysiejszej romanowskiej biblioteki Kajetana i Krzysztofa Kraszewskich (dziś w zasobach Wojewódzkiej Biblioteki Publicznej im. Hieronima Łopacińskiego w Lublinie). Ale białym krukiem wystawy jest niewątpliwie akt nadania Błażejowi Malskiemu rangi chorążego w Korpusie Husarzy Narodowych z 1781 r. z podpisem Stanisława Augusta.

Wydarzenie będzie również okazją do upamiętnienia Jana, nestora rodu Kraszewskich, bowiem w 2024 roku mija 160. rocznica jego śmierci.

(jlk)

Wybudują oczyszczalnię ścieków i sieć kanalizacyjną

GMINA BORKI W Urzędzie Gminy Borki nastąpiło oficjalne podpisanie umowy na realizację inwestycji pn.: „Nowy wodno-ściekowy ład w Gminie Borki – etap I". Przedsięwzięcie ma na celu budowę nowego systemu odbioru i oczyszczania ścieków w miejscowości Wola Osowińska, która jest największą miejscowością gminy Borki.

FOT. UG BORKI

W Urzędzie Gminy Borki 12 lutego nastąpiło oficjalne podpisanie umowy na realizację inwestycji pn.: „Nowy wodno-ściekowy ład w Gminie Borki – etap I"

Umowa została podpisana 12 lutego. Jak informuje wójt gminy Borki, Radosław Sałata, zadanie realizowane jest w ramach Rządowego Funduszu Polski Ład: Program Inwestycji Strategicznych – edycja pierwsza. – Wartość umowy opiewa na kwotę 8 385 000 zł brutto. Wykonawcą prac będzie firma „Sk-Team Karol Sienkiewicz" z siedzibą w Warszawie, ul. Jana Olbrachta, nr 120, lok. 55, 01-373 Warszawa – informuje **Radosław Sałata**.

W ramach inwestycji powstanie nowa oczyszczalnia ścieków oraz zostanie zbudowana sieć kanalizacyjna o długości około 1 500 mb. – Realizacja inwestycji pozwoli na bardziej racjonalne i oszczędne korzystanie z wody oraz zmniejszenie ilości ścieków przedostających się do gruntów oraz wód powierzchniowych. Inwestycja wpłynie korzystanie na zdrowie i komfort życia mieszkańców gminy Borki dzięki zapewnieniu im dostępu do wody pitnej o lepszej jakości oraz zlikwidowaniu bezodpływowych zbiorników na nieczystości znajdujących się aktualnie na terenach objętych planowaną inwestycją – zapewnia włodarz.

Dodaje, że skanalizowanie nowych terenów gminy podniesie ich wartość oraz wpłynie korzystnie na ich atrakcyjność, patrząc zarówno z perspektywy nowych mieszkańców gminy, jak również firm chcących prowadzić swoją działalność w regionie. – Inwestycja pozwoli gminie realizować jej cele społeczne, gospodarcze i środowiskowe w perspektywie dekad. Posiadanie infrastruktury kanalizacyjnej na jak największym terenie jest warunkiem koniecznym dla dalszego rozwoju gminy Borki, który będzie w dalszej kolejności wymagał podejmowania inicjatyw w innych obszarach inwestycyjnych – podsumuje wójt.

(jlk)

artykuł sponsorowany

Rozświetlamy Gminę Borki!

Miło nam poinformować, że w ramach Rządowego Funduszu Polski Ład: Program Inwestycji Strategicznych – edycja dziewiąta „Rozświetlamy Polskę" Gmina Borki otrzymała dofinansowanie na realizację zadania pn. „Modernizacja infrastruktury oświetleniowej na terenie Gminy Borki" w wysokości 729 600 zł.

POLSKI ŁAD
BGK

WSTĘPNA PROMESA

DOFINANSOWANIA INWESTYCJI
Z RZĄDOWEGO FUNDUSZU POLSKI ŁAD:
PROGRAMU INWESTYCJI STRATEGICZNYCH

NR Edycja9RP/2023/1308/Polski Ład

Przewidywana wartość inwestycji to 912 000,00 zł. Przyznane dofinansowanie wynosi 80 proc. wartości inwestycji, wkład własny samorządu to 20 proc. W ramach tej inwestycji, planowana jest wymiana dotychczasowych nieenergooszczędnych opraw oświetleniowych na nowoczesne, energooszczędne modele typu LED. Głównym celem tej strategicznej inwestycji jest zminimalizowanie zużycia energii poprzez redukcję mocy opraw świetlnych. Dzięki zastosowaniu nowoczesnych technologii LED, Gmina Borki stawia kolejny krok w kierunku zrównoważonego rozwoju i efektywnego gospodarowania zasobami.

Zmiany wprowadzone w ramach tej inwestycji nie tylko przyniosą wymierne korzyści ekologiczne, ale również pozytywnie wpłyną na obniżenie kosztów związanych z zużyciem energii.

(jlk)

artykuł sponsorowany

eprasa.pl 9af54bc3fd

PÓŁNOC NIERUCHOMOŚCI
NAJNOWSZE OFERTY
Pozostałe oferty znajdziecie Państwo na stronie 32-33
oraz na facebook i www.polnoc.pl/biala-podlaska

Oszczędzanie na lokacie znów się opłaca

AGENT RADZI
PÓŁNOC NIERUCHOMOŚCI

Oszczędzanie na lokacie w końcu zaczęło się opłacać. W lutym coś w tej kwestii drgnęło. Dobre wieści płyną też z Ministerstwa Finansów, które przedstawiło projekt ustawy dotyczący wakacji kredytowych na rok 2024.

FOTOSTOCK

Z wyliczeń Expandera wynika, że ten spadek inflacji sprawił, że po raz pierwszy od 5 lat lokaty bankowe przyniosły zyski w ujęciu realnym

Według GUS inflacja w styczniu spadła do poziomu 3,9 proc. Jest to znacząca zmiana w porównaniu z 18,4 proc., które odnotowano w lutym 2023 roku. Z wyliczeń Expandera wynika, że ten spadek inflacji sprawił, że po raz pierwszy od 5 lat lokaty bankowe przyniosły zyski w ujęciu realnym. Oznacza to, że kwota, jaką bank wypłacił z lokaty, wraz z odsetkami, pozwala kupić więcej produktów i usług niż kwota, jaka została wpłacona na lokatę.

Zmienna sytuacja

Według danych NBP w styczniu 2023 roku średnie oprocentowanie nowo zakładanych lokat wyniosło 6,04 proc. Osoby, które założyły wtedy lokatę z taką stawką, otrzymały odsetki w wysokości 4,89 proc. Część zysku pochłonął bowiem podatek. Inflacja od stycznia 2023 do stycznia 2024 roku wyniosła 3,9 proc. W rezultacie realne oprocentowanie było dodatnie i wyniosło 0,96 proc. Z taką sytuacją nie mieliśmy do czynienia od pięciu lat.

Analityk Expandera **Jarosław Sadowski** zauważa, że po raz ostatni realne oprocentowanie lokat było dodatnie w przypadku tych kończących się w lutym 2019 roku. Później sytuacja na rynku systematycznie się pogarszała. Najtrudniejszy czas dla oszczędzających to okres od kwietnia 2022 do kwietnia 2023 roku, kiedy to zakończone lokaty przynosiły ponad 10 proc. straty w ujęciu realnym. W październiku 2022 roku strata osiągnęła niemal 15 proc. – Niestety wydaje się, że korzystny dla oszczędzających stan rzeczy nie utrzyma się długo. Prognozy wskazują, że w drugiej połowie roku inflacja wzrośnie i pod koniec roku może przekroczyć 7 proc. Tymczasem oprocentowanie lokat obniża się.

Według najnowszych danych NBP, w grudniu średnie oprocentowanie wyniosło 4,41 proc. Jeśli prognoza inflacji się sprawdzi, to realne oprocentowanie spadnie do -3,2 proc. To by oznaczało powrót do sytuacji, gdy bank wypłaca nam wyższą kwotę niż wpłaciliśmy na lokatę, ale można za nią kupić mniej towarów i usług – zaznacza analityk.

Wakacje kredytowe po nowemu

Tymczasem na rynku kredytowym pojawiły się nowe wieści w sprawie wakacji kredytowych. Ministerstwo Finansów przygotowało projekt ustawy zakładający przedłużenie rozwiązania na 2024 rok. W projekcie ustawy proponuje się, aby zawieszenie rat kredytu przysługiwało w wymiarze dwóch miesięcy, od 1 kwietnia 2024 r. do 30 czerwca 2024 r., zaś w przypadku kolejnych kwartałów – w wymiarze miesiąca w każdym kwartale. W piśmie do sekretarza Rady Ministrów, minister finansów Andrzej Domański napisał też: „Jednocześnie w załączonym projekcie proponuje się ustanowienie nowego progu wartości udzielonego kredytu na poziomie 1,2 mln zł. Ustanowienie tego progu na poziomie trzykrotności średniej wartości kredytu uniemożliwi z jednej strony skorzystanie z tzw. wakacji kredytowych przez osoby niepotrzebujące takiego wsparcia, a z drugiej strony – uwzględni ceny nieruchomości mieszkalnych w dużych miastach". Z wakacji kredytowych będą mogli skorzystać kredytobiorcy, których wysokość raty przekracza 35 proc. dochodu.

Rząd przedłużeniem wakacji kredytowych miał zająć się we wtorek 13 lutego, ale posiedzenie przeniesiono na 20 lutego.

oprac. Justyna Lesiuk-Klujewska

PROFESJONALIŚCI W NIERUCHOMOŚCIACH
PÓŁNOC NIERUCHOMOŚCI
Chcesz SPRZEDAĆ lub KUPIĆ MIESZKANIE, DOM, a może DZIAŁKĘ?
ZRÓB TO Z NAMI!
Darmowa konsultacja na temat twojej nieruchomości
Zadzwoń aby dowiedzieć się więcej!

Klaudia Mikiciuk-Szpera 885 851 172

Wojciech Gałecki 665 750 197

Wiola Kozak 604 494 489

Edyta Bancerz 885 851 158

UMEBLOWANE M-4
+ miejsce postojowe

885 851 172 w Białej Podlaskiej
REKLAMA ID: 12149

2 DZIAŁKI BUDOWLANE
pow. każdej 1 500 m²
po 67 500 zł

885 851 172, 604 494 489 w Łomazach
REKLAMA ID: 12359

MIESZKANIE Z GARAŻEM
parter, 50 m² + garaż 25 m²

665 750 197 przy ul. Okopowej
REKLAMA ID: 12387

MIESZKANIE po generalnym remoncie
100 m², 2 pokoje, kuchnia, łazienka

885 851 172, 604 494 489 Międzyrzec Podlaski
REKLAMA ID: 12360

MIESZKANIE w Białej Podlaskiej
3 piętro, pow. 64,54 m²

885 851 158 z pełnym wyposażeniem
REKLAMA ID: 11628

DOM
o pow. 125 m², z działką o powierzchni 2997 m²

665 750 197 Koszelówka
REKLAMA ID: 11684

eprasa.pl 9af54bc3fd

FOTOWOLTAIKA
SPRZEDAŻ SERWIS MONTAŻ
662 888 918
NOWOŚĆ mycie paneli
BRACIA KUROWSCY
www.facebook.com/bracia kurowscy
braciakurowscy.pl

MERKURY
email: merkury.bp@pro.onet.pl
www.golawscy.pl
OFERUJEMY!
SPRZEDAŻ MIESZKAŃ
504 071 200
507 064 103
EKOGROSZEK 691 506 333
od 1690,00 zł/tonę
Kostka brukowa w atrakcyjnych cenach
Materiały budowlane
Biała Podlaska
ul. Sidorska 53 83 344 39 92
ul. Grzybowa 50 83 311 33 93

OKNA DRZWI PELLET BRYKIET
www.serhej.pl
biuro@serhej.pl
Serhej PRODUCENT
Łomazy ul. Brzeska 33 tel. 83 341 70 40
Biała Podlaska ul. Sidorska 59B tel. 83 344 16 11
REMONTY BUDYNKÓW POD NADZOREM KONSERWATORSKIM

PMN AGRO
PMN AGRO Piotr Naumiuk
Stępków 137
21-211 Dębowa Kłoda
SKUP ZBÓŻ
KUKURYDZY i RZEPAKU
tel. 83 354 59 56, 789 075 220

TARTAK
ul. 3 Maja 11
08-210 Platerów
BUDOWA DOMÓW
DREWNO BUDOWLANE
szalówka • podłogówka • deski
tarasówka • kantówka • łaty
IMPREGNATY
697 077 424 723 616 218

TARTAK STUDZIANKA
Drewno konstrukcyjne • Deski • Dachy • Altany
Drewno suche strugane • Deska elewacyjna • Deska podłogowa
508 848 759

GRUPA psb
PROSTO SZYBKO BLISKO
WSZYSTKO
BIAŁA PODLASKA
ul. Sidorska 100
MRÓWKA
297 zł/szt.
KOMPAKT WC
373 MITO
ODPŁYW POZIOMY
cersanit
Oferta ważna od 15.02 do 24.02.2024 lub do wyczerpania zapasów.

OKNA
PARAPETY MOSKITIERY ROLETY
POMIAR WYCENA GRATIS
ARTPOL jacek.daniluk@wp.pl
kom. 505-011-645
Biała Podl., ul. Moniuszki 33
tel. 83-342-11-11
Sprawdź nasze ceny!!!

Konstal PRODUCENT
GARAŻE Blaszane
BRAMY Garażowe
KOJCE dla Psów
Najniższe CENY
Różne wymiary
Transport cały kraj
Montaż GRATIS
Dogodne RATY
GARAŻE WZMOCNIONE AUTOMATYKA DO BRAM
81-440-51-08 84-539-81-91
25-740-57-38 29-642-34-61
85-733-60-26 505-526-036
www.konstal-garaze.pl

Wójt Gminy Konstantynów

podaje do wiadomości, że w Urzędzie Gminy na okres 21 dni od dnia 13.02.2024 r. został wywieszony wykaz o przeznaczeniu do sprzedaży w drodze przetargowej nieruchomości w miejscowości Konstantynów Osada.

OGŁOSZENIE

o przystąpieniu do sporządzenia planu ogólnego gminy Kodeń wraz z prognozą oddziaływania na środowisko do ww. planu

Na podstawie art. 13i ust. 3 pkt 1 ustawy z dnia 27 marca 2003 r. *o planowaniu i zagospodarowaniu przestrzennym* (Dz. U. z 2023 r. poz. 977, 1506, 1597, 1688, 1890, 2029, 2739) oraz art. 39 ust. 1 ustawy z dnia 3 października 2008 r. *o udostępnianiu informacji o środowisku i jego ochronie, udziale społeczeństwa w ochronie środowiska oraz o ocenach oddziaływania na środowisko* (Dz. U. z 2023 r. poz. 1094, 1113, 1501, 1506, 1688, 1719, 1890, 1906, 2029) zawiadamiam o podjęciu przez Radę Gminy Kodeń uchwały Nr XLVIII/331/2023 z dnia 28 września 2023 r. w sprawie przystąpienia do sporządzenia planu ogólnego gminy Kodeń. Granice obszaru objętego planem ogólnym wyznaczają granice administracyjne gminy Kodeń. Uchwała została opublikowana na stronie internetowej Urzędu Gminy Kodeń: www.koden.pl oraz na stronie BIP Urzędu Gminy Kodeń: https://ugkoden.bip.lubelskie.pl/

Zainteresowani mogą składać wnioski do ww. planu ogólnego gminy Kodeń do dnia 20 marca 2024 r.

Wniosek składa się na piśmie utrwalonym w postaci papierowej na adres siedziby Urzędu Gminy Kodeń: ul. 1 Maja 20, 21-509 Kodeń, lub w postaci elektronicznej za pomocą środków komunikacji elektronicznej poprzez pocztę elektroniczną na adres: ug@koden.pl lub za pomocą platformy ePUAP: /gminakoden/SkrytkaESP, na formularzu w postaci papierowej lub w formie dokumentu elektronicznego.

Wniosek powinien zawierać imię i nazwisko albo nazwę oraz adres zamieszkania albo siedziby oraz adres poczty elektronicznej, o ile taki posiada, a także wskazywać, czy Wnioskodawca jest właścicielem lub użytkownikiem wieczystym nieruchomości objętej wnioskiem, oraz może podać dodatkowe dane do kontaktu takie jak adres do korespondencji lub numer telefonu.

Formularz dostępny w siedzibie Urzędu Gminy Kodeń, na stronie internetowej: www.koden.pl oraz na stronie BIP Urzędu Gminy Kodeń: https://ugkoden.bip.lubelskie.pl/

Jednocześnie informuję, że w związku z art. 46 ust. 1 pkt 1 oraz art. 51 ust. 1 ww. ustawy *o udostępnianiu informacji o środowisku i jego ochronie, udziale społeczeństwa w ochronie środowiska oraz o ocenach oddziaływania na środowisko* przeprowadzona zostanie strategiczna ocena oddziaływania na środowisko ww. planu, w ramach której opracowana zostanie prognoza oddziaływania na środowisko. Zgodnie z art. 54 ust. 2 i 3 ww. ustawy wnioski w postępowaniu w sprawie strategicznej oceny oddziaływania na środowisko, należy wnosić do Wójta Gminy Kodeń na zasadach określonych jak wyżej **w nieprzekraczalnym terminie do dnia 20 marca 2024 r.**

Klauzula informacyjna dotycząca przetwarzania danych osobowych dostępna jest na stronie www.koden.pl

Wójt Gminy Kodeń

Drodzy Czytelnicy

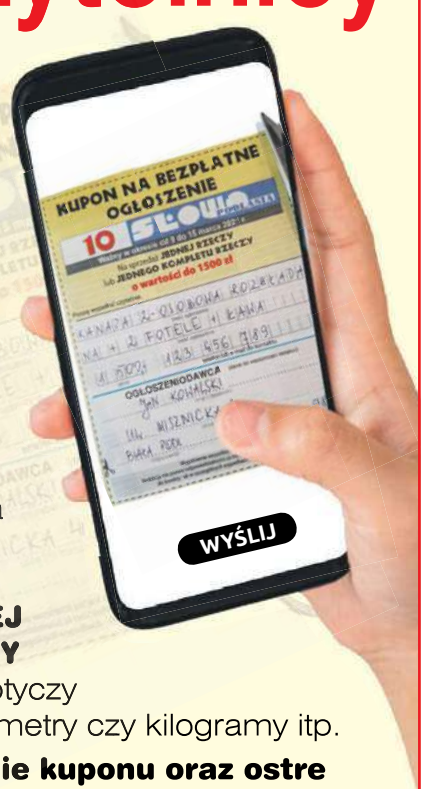

Wychodząc naprzeciw Waszym potrzebom i aby ułatwić nadanie ogłoszenia kuponowego **OD TERAZ** wystarczy, że wyślecie do nas czytelne zdjęcie wypełnionego kuponu z ostatniego wydania Słowa Podlasia. Oczywiście nadal pozostaje tradycyjna możliwość nadania ogłoszenia poprzez nasze skrzynki oraz Biuro Ogłoszeń.

Przypominamy, że z ogłoszenia nadanego za pośrednictwem kuponu można skorzystać, gdy treść dotyczy **SPRZEDAŻY JEDNEJ RZECZY LUB KOMPLETU RZECZY O WARTOŚCI DO 1500 ZŁ.** Nie dotyczy rzeczy sprzedawanych na sztuki, metry czy kilogramy itp.

Prosimy o **wyraźne wypełnienie kuponu oraz ostre zdjęcie**. Zdjęcie należy dostarczyć najpóźniej do piątku, poprzedzającego wydanie, do godz. 15.00. Pozostałe przechodzą na kolejne wydanie naszego tygodnika.

Zdjęcie wyślij na numer tel. **665 752 208**
(koszt wg taryfy twojego operatora)

SŁOWO PODLASIA
NAJPOCZYTNIEJSZE CZASOPISMO W REGIONIE
ZAPRASZAMY
do punktów przyjęć ogłoszeń zamieszczanych w tygodniku
ŁOSICE
Sklep RTV–AGD, Rynek 8
MIĘDZYRZEC PODLASKI
Agencja Reklamowa
ARTMAR, ul. Lubelska 32

eprasa.pl 9af54bc3fd

WOJEWÓDZKI OŚRODEK RUCHU DROGOWEGO
w Białej Podlaskiej
ul. Orzechowa 60
KURSY
SZKOLENIA
EGZAMINY
tel. (83) 342 58 20
www.wordbp.pl

MOTORYZACJA

SAMOCHODY - SPRZEDAŻ

BMW

❒Kupię BMW do 2000 r., 518 252 455

Daewoo

❒Sprzedam Daewoo Lanos (2000), stan bardzo dobry - 3500 zł, 507 585 448

Fiat

❒Fiat Sedici 10 700, 887 799 994

Ford

❒Ford C-max 1,6 tdci (2004), 604 599 968

Honda

❒Honda CRV (2010), 602 100 131

Opel

❒Opel Astra Cabrio (2007), 602 100 131

SAMOCHODY - KUPNO

❒Kupię samochody do 4000 zł, 690 288 356

INNE MOTORYZACYJNE

❒Skup katalizatorów, 509 529 093

❒Przyczepka Kłonica/Dłużyca, 789 838 033

❒Sprzedam opony 750x20, 692 361 739

USŁUGI

❒Ocieplenia kompleksowo, 512 655 590

❒MALOWANIE DACHÓW, 516 964 592

❒Dachy kompleksowo, 512 655 590

❒Docieplenia, 663 040 333

❒Budownictwo własne, stemple i szalunki, wysoka jakość w dobrej cenie, 665 509 017

USŁUGI REMONTOWO - BUDOWLANE, 504 381 107

❒Kominiarz, 794 994 780

❒Usługi remontowo-budowlane, 601 584 880

AKLIM monitoring
Biała Podlaska, ul. Sidorska 56B
tel. 83 342-25-65
SYSTEMY ZABEZPIECZEŃ ALARMOWYCH
• włamania i napadu • nadzoru wizyjnego
• pożaru • kontroli dostępu
MONITORING ALARMOWY
AGENCJA OCHRONY
LTB LEW-TRANS-BANK Sp. z o.o.
ul. 34 Pułku Piechoty 13, tel./fax 343-51-47
OCHRONA OSÓB I MIENIA
•konwojowanie wartości pieniężnych
• monitoring
• grupa interwencyjna 24h

❒DOCIEPLANIE BUDYNKÓW, SZYBKO, TANIO, SOLIDNIE, 502 053 214

Autolaweta i transport. Tanio, 506 766 170

❒Tynki, 661 913 404

❒CYKLINOWANIE, 512 246 444

❒Układanie kostki brukowej kompleksowo, 504 090 433

❒Tartak przewoźny. Hydrauliczny załadunek i obracanie kłody, 505 091 013

❒Złota rączka - elektryka, hydraulika, glazura, inne, 736 637 481

❒Układanie kostki brukowej, 601 584 880

❒Docieplanie, malowanie, podbitki, 668 302 245

❒Gładzie, karton-gips, malowanie, 668 302 245

❒Remonty, wykończenia, hydraulika, rynny, podbitki, 506 438 921

❒Wycinka drzew, 574 120 610

❒Glazurnik, wykończenia wnętrz, 505 763 492

❒Malowanie, hydraulika, płyta K-G, glazurnictwo, remonty, 661 801 537

❒Usługi budowlane koparką, koparko-ładowarką, wyburzenia, prace ziemne, 502 249 519

❒Układanie kostki brukowej, schody, tarasy, kompleksowo, 509 982 153

❒Żwir, piasek, ziemia ogrodowa, koparki, wywrotki, 83 342 35 22, 503 009 959

❒MEBLE NA WYMIAR. Szafy z systemem drzwi przesuwnych, garderoby, biurowe, kuchenne. BEZPŁATNA WYCENA. 605 268 787

❒Mieszkania pod klucz, 515 709 126

❒Usługi ogrodnicze, koszenie i karczowanie nieużytków, pielęgnacja i aranżacja ogrodów. Więcej informacji pod nrem 507 727 716

❒MALOWANIE DACHÓW, 516 964 592

❒Malowanie tapetowanie, 510 515 191

❒Tynki, 792 443 384

❒Ocieplenia kompleksowo, 512 655 590

❒Dachy kompleksowo, 512 655 590

❒Układanie kostki brukowej. Roboty drogowe, 507 074 785

❒Malowanie mieszkań, (krycie papą), 513 739 798

NAUKA

❒Matematyka, chemia, fizyka - od podstawówki do matury, 511 758 548

NIERUCHOMOŚCI

MIESZKANIA

❒Sprzedam mieszkanie M4 62 m², 724 345 660

M4 obok dziewiątki, 572 725 150.

❒Kupię mieszkanie do remontu lub z problemem prawnym, tel. 514 818 455

LOKALE

❒Sprzedam obiekt usługowo-handlowy w Międzyrzecu Podlaskim, Tel: +48 533 400 376

DZIAŁKI

❒Kupię, wydzierżawię pole gm. Drelów i okolice, 508 475 856

❒Przyjmę w dzierżawę grunty orne, 782 149 013

❒Sprzedam las 0,53 ha, 793 524 821

❒Działki rekreacyjne, 609 567 221

❒Sprzedam działkę ROD Piotruś w Styrzyńcu. Domek z tarasem, Bez mediów, 500 metrów kwadratowych, cena 20 000 zł do negocjacji, 661 856 304

❒Kupię pole, Biała - okolice, 500 564 764

Działki budowlane, Cicibór Mały, 504 669 250

❒Działka ogrodowa, 789 838 033

❒Sprzedam Biała Podlaska łąka 2,3 ha, łąka 1,6 ha Przemysłowa 21, las 1,4 ha Lubelska, 503 174 002, po 18:00

❒Sprzedam działkę 0,20 ar, łąkę 0,25 a i las, 0,35 a, 883 172 075

AGD/RTV

❒Kasy Farex , 509 712 452

BUDOWLANE

❒Przyjmę piach, ziemię, 608 534 197

❒Żwir, piasek siany, czarnoziem, beton podsypkowy, transport, 502 249 519

❒Żwir, piasek - mixokret, kamień, tłuczeń, roboty ziemne, czarnoziem, 503 009 959

SPRZEDAŻ - INNE

❒Drewno opałowe + transport, 508 217 910

❒Skup złomu, dojazd do klienta gratis, 692 340 925

❒Drewno opałowe kominkowe + transport, 514 964 849

❒Duża wystawa, wyprzedaż z wystawy nagrobków, tanio, Lipnica, 663 631 693

❒Drewno opałowe, 506 632 035

❒Bale dębowe 8, deska 3,5, 512 993 938

❒Sprzedam drewno opałowe, 514 116 645

ROLNICZE

MASZYNY

❒Kupię wszystkie ciągniki, ładowarki, prasy, przyczepy, kombajny, maszyny, także uszkodzone, 665 207 084

❒Sprzedam stary sprzęt rolniczy, 515 676 595

Kropka
Sławomir Kropiwiec
WĘGIEL • PELLET • WAPNO NAWOZOWE
Kruszywa bezpośrednio z kopalni
o/Małaszewicze 721 08 09 09
o/Przewłoka 784 94 08 22

UTHO Marek Dejneka
oferuje w sprzedaży:
węgiel kamienny
kruszywa
wapno nawozowe
pellet, nawozy
mat. budowlane
SKUP ZBÓŻ, ŁUBINU I GRYKI
tel. 604 437 407

SPRZEDAŻ DREWNA
OPAŁOWEGO
I KOMINKOWEGO
ULE I BARTNIE
602 100 131
Rakowiska, ul. Wspólna 112
Biała Podlaska

❒Kupię ciągniki, maszyny sprawne lub do remontu, zarejestrowane lub nie, 512 598 054

❒Kupię kosiarkę, talerzówkę, siewnik, pługi, agregat, 663 893 465

❒Kultywator, 502 243 030

❒Kupię ciągnik, maszyny rolnicze, 783 154 031

❒Poznaniak, agregat, pługi, talerzówka, 661 899 344

❒Przyczepa, siano, słoma w kostkach, 502 243 030

❒Rotacyjna, 665 192 909

❒Żmijka, strugarko wyrównarka, cyklinarka, opona tył C330 używana, błotniki tył używane, 695 863 006

❒SPRZEDAM CIĄGNIK 355 SPRAWNY. TELEFON + 48 787 924 674.

❒Sprzedam barakowóz, przyczepę do bel Renówkę, agregat przedsiewny, 693 895 369

❒Przyczepa, C-330, rozsiewacz RCW, rozrzutnik, 692 688 332

❒Talerzówka, brony, mo-

CD. NA STR. 29

OBWIESZCZENIE STAROSTY BIALSKIEGO

z dnia 15 lutego 2024 r.

Na podstawie art. 11f ust. 3 i 4 ustawy z dnia 10 kwietnia 2003 r. o szczególnych zasadach przygotowania i realizacji inwestycji w zakresie dróg publicznych (Dz. U. z 2023 r. poz. 162) w związku z art. 49 ustawy z dnia 14 czerwca 1960r. - Kodeks postępowania administracyjnego (Dz. U. z 2023 r. poz. 775 ze zm.), Starosta Bialski zawiadamia, że w dniu 15 lutego 2024 r. wydano decyzję Nr BP/7/24, znak: AB.6740.533.2023.BWZ o zezwoleniu na realizację inwestycji drogowej obejmującej drogę gminną nr 100200L i drogę gminną nr 100244L w miejscowości Cieleśnica, Rokitno Kolonia, Pokinianka i Rokitno wraz z przebudową i zabezpieczeniem kolidującej infrastruktury technicznej: na działkach nr ew. 393, 394/6 i 395 w obrębie ewidencyjnym 0002 Cieleśnica, jednostka ewidencyjna 060112_2 Rokitno, na działkach nr ew. 204, 205, 226, 256 i 261 w obrębie ewidencyjnym 0011 Pokinianka, jednostka ewidencyjna 060112_2 Rokitno, na działce nr ew. 742/2 w obrębie ewidencyjnym 0013 Rokitno, jednostka ewidencyjna 060112_2 Rokitno oraz na działkach nr ew. 99/1 i 100 w obrębie ewidencyjnym 0014 Rokitno Kolonia, jednostka ewidencyjna 060112_2 Rokitno- stanowiących istniejący pas drogowy; na działkach nr ew. 187/14, 188/7, 188/9, 188/11, 189/1, 190/5, 190/7, 190/9, 190/11, 191/5, 191/7, 208/3, 208/5, 209/1, 213/1, 214/3, 215/3, 215/5, 216/9, 216/11, 216/13, 221/6 i 414/1 w obrębie ewidencyjnym 0002 Cieleśnica, jednostka ewidencyjna 060112_2 Rokitno, na działkach nr ew. 184/1, 203/1, 207/3, 225/1, 227/1, 236/1, 237/1, 238/1, 239/1, 240/1, 241/3, 241/5, 241/6, 242/1, 243/1, 245/1, 257/1, 259/2 i 262/1 w obrębie ewidencyjnym 0011 Pokinianka, jednostka ewidencyjna 060112_2 Rokitno, na działkach nr ew. 684/1, 685/1, 686/1, 687/1, 688/5, 689/1, 690/1, 691/4, 692/1, 694/1, 695/1, 696/1, 699/1, 700/1, 702/1, 703/3, 706/1, 707/1, 731/1, 732/1, 733/1 i 734/1 w obrębie ewidencyjnym 0013 Rokitno, jednostka ewidencyjna 060112_2 Rokitno oraz na działkach nr ew. 87/1, 88/1, 89/1, 90/1, 91/9, 91/11, 91/13, 92/1, 93/1, 94/1, 95/1, 96/1, 97/1, 98/6, 98/8 i 98/10 w obrębie ewidencyjnym 0014 Rokitno Kolonia, jednostka ewidencyjna 060112_2 Rokitno - przeznaczonych pod drogę; na działkach nr ew. 394/5 i 396/1 w obrębie ewidencyjnym 0002 Cieleśnica, jednostka ewidencyjna 060112_2 Rokitno, na działce nr ew. 189 w obrębie ewidencyjnym 0011 Pokinianka, jednostka ewidencyjna 060112_2 Rokitno oraz na działkach nr ew. 678 i 742/1 w obrębie ewidencyjnym 0013 Rokitno, jednostka ewidencyjna 060112_2 Rokitno, z których korzystanie będzie ograniczone na czas prowadzenia robót.

Zgodnie z art. 49 K.p.a. w przypadku zawiadomienia stron przez obwieszczenie, doręczenie uważa się za dokonane po upływie czternastu dni od dnia publicznego ogłoszenia.

Decyzja o zezwoleniu na realizację inwestycji drogowej znajduje się do wglądu w siedzibie tutejszego urzędu tj. Starostwo Powiatowe w Białej Podlaskiej, ul. Brzeska 41, 21-500 Biała Podlaska, pok. 230 od poniedziałku do piątku w godzinach pracy urzędu.

Od wyżej wymienionej decyzji służy odwołanie do Wojewody Lubelskiego za moim pośrednictwem w terminie 14 dni od dnia jej doręczenia.

eprasa.pl 9af54bc3fd

SKUP BYDŁA
MARCIN ROSA - BIAŁA PODLASKA
508 537 058

Gdy w bród bydła masz w oborze, Marcin Rosa Ci pomoże!

KIEŁKI SŁODOWE
Karma dla bydła, drobiu i trzody chlewnej
Wexcorp
530 810 130
kielkislodowe.pl

SKUP BYDŁA I CIELĄT
- Wysyłki na eksport
- Konkurencyjne ceny
- Zapraszamy do stałej współpracy
- Możliwość rozliczenia na WBC i na wagę żywą
- Przelew 2 dni

517 055 016, 519 136 146

SKUP BYDŁA RZEŹNEGO
odbiór z gospodarstwa
płatność gotówką lub szybkim przelewem
503 582 487

SKUPUJEMY KONIE
w każdej kondycji
Szybka płatność dwa dni

795 227 321

❒ **SKUP GRYKI, ŁUBINU, GROCHU, 607 781 627**

❒ Facelia504409314.

❒ Pszenżyto, jęczmień, owies, pszenica 781985165.

❒ OWIES skup całoroczny. Łosice Miła 1, 505 115 079. Kwasówka, 798 903 293, odbiór pompo

❒ Ziemniaki jadalne, sadzeniaki, jęczmień siewny, 608 879 311

❒ Sprzedam łubin, 505 625 175

❒ Kupię siano, sianokiszonkę, 798 268 606

CD. ZE STR. 28

tyl, poznaniak, pługi, 503 719 919

❒ Rozsiewacz wapna, zbierająca, jugosławiańska, 504 355 793

ZWIERZĘTA

❒ Sprzedam krowę i cielaki, 514 116 645

❒ Kupię bydło rzeźne i konie, odbiór z gospodarstwa z ważeniem, płatne gotówką lub przelewem, faktura, wyrejestrowanie lub WBC, 693 950 620, 507 645 590

❒ Sprzedam ogierka kucyka, czarny, 509 714 804

❒ Jałówka wysokocielna, 607 488 697

❒ Cielęta, 510 607 177

❒ **Kupię bydło w każdej kondycji, pourazowe, 795 227 321**

❒ Rzeźnia kupi bydło pourazowe do uboju z konieczności, 511 075 866, 662 396 670

❒ **Cielęta mięsne od dwóch tygodni do starterów, 517 055 016**

POZOSTAŁE

❒ Słoma, pszenżyto, mieszanka, 733 035 902

❒ Sprzedam pszenżyto, 694 943 130

❒ **Wapno nawozowe, magnezowe, węglanowe, kreda, podłoże z pieczarek, obornik 514 641 606**

❒ Marchew niesortowana 0,80 zł, marchew sortowana 1,40 zł, buraki 1 zł, cebula 2 zł, 502 249 519

❒ Kupię stodołę i inne stare budynki. Możliwość zamiany deski na blachę trapez, 691 522 160

❒ Kupię zboże, załadunek pompą, 501 716 304

❒ Kupię słomę i siano, 798 268 606

TURYSTYKA I WYPOCZYNEK

❒ WCZASY DLA SENIORA – Krynica Morska – 8 dni, marzec od 999 zł/os., kwiecień od 1099 zł/os., maj od 1249 zł/os., czerwiec od 1649 zł/os. i inne www.owjantar.pl, (55) 247 60 30, 534 244 044.

❒ WCZASY DLA SENIORA - Stegna – 8 dni, maj od 1099 zł/os., czerwiec od 1399 zł/os., lipiec od 1349 zł/os., sierpień od 1349 zł/os., wrzesień od 1199 zł/os. www.owcubex.pl, (55) 247 83 47. WWW.WCZASY-SENIOR.PL

TOWARZYSKIE

❒ Pani do Towarzystwa, 505 479 778

MEDYCYNA

DERMATOLOG

❒ Dermatolog – Jolanta Pracoń, 83 342 86 36, 507 181 386

ENDOKRYNOLOG

❒ Endokrynolog – dr n. med. Ireneusz Pracoń, USG, choroby tarczycy i wewnętrzne, 504 211 010

KARDIOLOG

❒ Marek Kurianowicz - Specjalista Kardiolog, Biała Podlaska, ul. S. Batorego 10, tel. 575 325 775, www.mkardio.pl

LARYNGOLOG

❒ LARYNGOLOG Piotr Szczepański, 668 001 790

CD. NA STR. 30

CHIRURG MAREK KOZŁOWIEC
Chirurgiczne i laserowe usuwanie zmian skórnych
badanie USG • zabiegi medycyny estetycznej
botox • wypełniacze • osocze • nici PDO
karboxyterapia • lipoliza • mezoterapia
Biała Podlaska, ul. Okopowa 18 B/4
tel.: 513 009 797

ULTRASONOGRAFIA DOPPLEROWSKA
lek. Janina Matusiak
USG naczyń krwionośnych, piersi, tarczycy, brzucha
Biała Podl., ul. Spółdzielcza 6
pon. i środa 16.00-18.00
tel. 666 018 198

UROLOG Krzysztof Pękala
Leczenie chorób dróg moczowych, nerek, prostaty, kamicy nerkowej, narządów płciowych, nietrzymania moczu. Badania USG.
wtorek 16.00-17.00 KARDIO-MED
Biała Podl., ul. Terebelska 67B, tel. 573 405 422

USG od pn.-pt. od 15.00
Rejestracja tel. 344 45 44, pn.-pt. 8.00-18.00
NZOZ T-MED, ul. Terebelska 67
Specjaliści Radiodiagnostyki
lek. med. A. DUDA 605 297 530
lek. med. J. TRYNKIEWICZ 604 114 568
Uwaga! Z dniem 1 września 2020 r. następuje koniec działalności pracowni RTG przy ul. Warszawskiej 14, w Białej Podlaskiej.
Kontakt w sprawie odbioru zdjęć tel. 605 297 530

CENTRUM TERAPEUTYCZNE
PSYCHOLOG DZIECIĘCY
NEUROPSYCHOLOG
TERAPIA PAR, RODZIN
PSYCHOTERAPIA INDYWIDUALNA
EEG BIOFEEDBACK
REJESTRACJA 505 440 602

dr n. med. Andrzej Kossakowski
specjalista
ORTOPEDA TRAUMATOLOG
Porady, leczenie w zakresie:
- ortopedia dorosłych i dzieci
- traumatologia narządu ruchu
- USG narządu ruchu

Biała Podlaska
ul. Spółdzielcza 6 lok. 22
rej. tel.: 604 56 12 58

dr n. med. Andrzej Kossakowski
USG
- kolan, barków, drobnych stawów, mięśni, ścięgien

rejestracja telefoniczna
604 56 12 58

GABINET OKULISTYCZNY DARIUSZ CZOP
Okulista II stopnia,
wieloletni pracownik Kliniki Okulistyki Akademii Medycznej w Lublinie.
Biała Podlaska, ul Warszawska 14, gabinet 212, tel. 538-200-461
Leczenie w zakresie:
- konsultacje okulistyczne (badanie wzroku, dobór okularów, badanie pola widzenia),
- diagnostyka i leczenie schorzeń, w tym siatkówki (zwyrodnienie plamki żółtej, retinopatia cukrzycowa, krótkowzroczność, odwarstwienie, zmiany zwyrodnieniowe w ciele szklistym),
- diagnostyka zaćmy i jaskry,
- badania diagnostyczne tomografem optycznym,
- badania przed i pooperacyjne.

Rejestracja pod numerem telefonu
538 200 461

eprasa.pl 9af54bc3fd

PRACA

WIPASZ jest nasz! ZieloneFermy

DOŁĄCZ DO NASZEGO ZESPOŁU WIPASZ S.A. JAKO

HODOWCA DROBIU

- Kwasówka, Aleksandrówka

umowa o pracę
atrakcyjne wynagrodzenie i system premiowy
darmowe posiłki
prywatna opieka medyczna
pakiet socjalny
praca w firmie o prestiżowej pozycji rynkowej

605 742 565
609 460 768

rekrutacja.mp@wipasz.pl
zielonefermy@wipasz.pl

www.wipasz.pl

PRACA

WIPASZ jest nasz!

DOŁĄCZ DO NASZEGO ZESPOŁU WIPASZ, JAKO:

- technolog procesów produkcji
- brygadzista
- operator linii
- pracownik produkcji

umowa o pracę
atrakcyjne wynagrodzenie i system premiowy
dojazdy
darmowe posiłki
prywatna opieka medyczna
pakiet socjalny
praca w firmie o prestiżowej pozycji rynkowej
wsparcie ze strony przełożonych

605 742 565 / 609 460 768

rekrutacja.mp@wipasz.pl

www.wipasz.pl

CD. ZE STR. 29

PRACA

ZATRUDNIĘ

❒Zatrudnię kierowcę C+E. Transport krajowy i międzynarodowy, 603 887 761, 607 914 098

❒Stała praca dla mężczyzny - dojenie krów, obrządki lub mieszanie paszowozu. Szukam odpowiedzialnych, solidnych osób. 3500-9000 zł/msc, możliwe zakwaterowanie. Maków Mazowiecki, tel 519 469 500.

❒RSP Bokinka Pańska zatrudni traktorzystę z możliwością zamieszkania, 83 377 21 13, w godz. 8.00 - 12.00

❒Zatrudnię pomoc do 91-latka na ul. Janowskiej 74A w Białej Podlaskiej, 518 486 470

❒Dyrektor Zespołu Placówek Oświatowych w Janowie Podlaskim ogłasza nabór na stanowisko głównego księgowego. Kontakt: 83 341 30 30, zpo@janowpodlaski.pl, szczegółowe informacje na stronie BIP Zespołu Placówek Oświatowych w Janowie Podlaskim

❒Kierowca C+E, 667 841 234

❒Murarzy, cieśli szalunkowych, glazurników. Praca w UE, 503 603 320

❒Zatrudnię kierowcę kat. D (autobus) również emeryta lub rencistę, ewentualnie dofinansuję uprawnienia, 602 797 137

❒Zlecę budowę domu, 693 895 369

RÓŻNE

❒ Wróżka, jasnowidz, bioenergoterapeuta, trener rozwoju duchowego, 605 855 562

❒UWAGA! Pożyczka gotówkowa, Biała Podlaska, 609 119 136, RRSO 14,91 %

KUPNO - INNE

❒SKUPUJEMY MOTOCYKLE, ANTYKI - STAROCIE I PAMIĄTKI PRL, 698 693 846

❒Kupię dęby, sosny, osikę, topole, 607 412 702

❒Antyki, srebro, złoto, militaria kupię. 509 838 293.

OGŁOSZENIA KUPONOWE

AGD/RTV

- Radio dawniejsze z czasów PRL-u w drewnianej skrzynce, sprawne w ładnym stanie - 120 zł, 693 286 866
- Wentylator elektryczny polski Polar dawniejszy, w pełni obrotowy, ładny - 130 zł, 693 286 866
- Płyta żeliwna na kuchnię z fajerkami nowa - 170 zł, 83 343 85 74
- Kuchenka mikrofalowa całkiem nowa, nieużywana, zagranicznej firmy, biała, ładna - 225 zł, 693 286 866
- Antena satelitarna (talerz) Polsat, całkiem nowa w pudełku kompletna, polska - 100 zł, 693 286 866
- Żelazko elektryczne do prasowania, nowe, nieużywane, niemieckie, średniej wielkości - 70 zł, 693 286 866
- Lodówko-zamrażarka LG, wys. 190 cm, stan bdb - 400 zł, 698 589 097
- Pralka wirnikowa z podgrzewaczem w pełni sprawna, stan db. - 370 zł, 791 510 087
- Telefon Samsung Galaxy J3 sprawny, stan bdb. w komplecie pokrowiec, szybka, ładowarka, pudełko - 230 zł, 791 510 087
- Kuchnia gazowa z piekarnikiem gazowym brązowa w bdb. stanie - 150 zł, 504 101 869
- Kuchenka gazowa 4-palnikowa bez piekarnika, sprawna - 250 zł, 511 525 280
- Telewizor japoński Toshiba duży, płaski ekran, 3-letni, pilot, stan bdb. - 670 zł, 791 510 087
- Kolumny LG - 8 omów, 140W mocy, słupek zaokrąglony, wysoki 1m, srebrno - czarny.B. ładny wzór - 240 zł, 791 510 087
- Kasa Farex Pro 300 LAN/GPRS/WI-FI, nowa, promocja - 1350 zł, 509 712 452
- Kuchnia gazowa 4 palniki z piekarnikiem - 120 zł, 511 336 893
- Maszyna do pisania antyk Mercedes, w pełni sprawna, przedwojenna z lat 30 - 850 zł, 791 510 087

MOTORYZACJA

- Kable rozruchowe do odpalania samochodu, długie, niemieckie, nowe - 70 zł, 693 286 866
- Drzwi lewe tył do Opla Corsy z szybą - 110 zł, 504 789 445
- Opona do przyczepy szeroka polska 16x750, stan db. - 300 zł, 502 243 030
- Komplet części do Żuka - 100 zł, 602 571 846
- Komplet części do Bmw - 100 zł, 602 571 846
- Komplet części do Iveco - 100 zł, 602 571 846
- Daewoo Matiz felgi 13 (komplet) - 105 zł, 603 171 105
- Nissan Micra K11 (2000) komplet części - 50 zł, 603 171 105
- Komplet części do Mercedesów 123, 124, 125 - 100 zł, 791 510 087
- Felga do przyczepy - 200 zł, 665 192 909
- Opona do malucha - 20 zł, 83 343 85 74

MEBLE

- Kanapa narożna rozkładana z pojemnikiem na pościel - 400 zł, 604 622 883
- Stół dębowy owalny masywny z sześcioma krzesłami, stan bdb. - 1500 zł, 667 370 144
- Tapczan 1-osobowy 190x90 cm, stan db. - 250 zł, 660 855 775
- Meble pokojowe (5 części) kolor olcha, ładne - 300 zł, 504 101 869
- Łóżko dziecinne w kształcie auta, niebieskie, rozkładane - 210 zł, 603 171 105

Meblościanka (5 segmentów) 4m dąb mieszany - 100 zł, 504 536 181

- Komplet pokojowy jasny dąb, stan bdb. - 1400 zł, 507 518 096
- Wersalka jasny beż z pojemnikiem na pościel - 270 zł, 501 258 410

ZWIERZĘTA

- Cielak średni - 1000 zł, 666 607 713
- Para owiec kamerunek, zarejestrowane - 700 zł, 500 201 821
- Nowa buda dla większego psa, solidna, ocieplona - 650 zł, 518 672 671
- Gołąb Ryżak - 20 zł, 506 661 502
- Gołąb - 25 zł, 576 151 663
- Gołąb Staropolski - 25 zł, 576 151 663

SPRZEDAŻ - INNE

- Silnik elektryczny trzyfazowy, polski 1 kW w idealnym stanie, mało używany, ładny - 200 zł, 693 286 866
- Garnek gliniany na ogórki z dwoma uszami o pojemności 10 litrów, zadbany - 100 zł, 693 286 866
- Komplet narzędzi ślusarskich z dawniejszych lat - 120 zł, 693 286 866
- Komplet narzędzi stolarskich do pracy ręcznej, dawniejsze w pełni sprawne - 100 zł, 693 286 866
- Szatkownica drewniana do kapusty nowa, nieużywana na 3 noże ostre - 90 zł, 693 286 866
- Zaparzarka do kawy po turecku, nowa, dawniejsza, smaczna kawa, ładny zapach - 50 zł, 693 286 866
- Widły do siana z czasów PRL-u z trzonkiem w idealnym stanie, twarde - 40 zł, 693 286 866
- Komplet talerzy, sztućców, kubków i szklanek dobrej firmy - 20 zł, 693 286 866
- Wyłącznik olejak do hydroforu zabezpieczający silnik przed spaleniem w pełni sprawny - 50 zł, 693 286 866
- Widły do kopania ogródka + motyczka (komplet) kuta, dawniejsza, stan idealny, ostre - 120 zł, 693 286 866
- Komplet gąsiorów na wino 30 l i 20 l, dawniejsze, nieużywane, czyste i grube - 100 zł, 693 286 866
- Maszyna do pisania ręczna z bardzo dawnych lat, w pełni sprawna, zabytek, zadbana - 250 zł, 693 286 866
- Maszynka do mielenia mięsa ręczna w idealnym stanie, ostry nóż - 50 zł, 693 286 866
- Gąsior szklany na wino 30l, czysty, bez uszkodzeń - 100 zł, 693 286 866
- Lampki na choinkę całkiem nowe, ładne, sprawne, świecące, długi kabel - 40 zł, 693 286 866
- Bombki na choinkę z dawnych lat - 40 zł, 693 286 866
- Hebel stolarski, dawniejszy, w pełni sprawny, zadbany, ostry, nadający się do użytku - 50 zł, 693 286 866
- Piła ręczna nowa, ostra rozprowadzona twoja-moja, stan idealny, do użytku - 50 zł, 693 286 866
- Rozsiewacz Kos zawieszany do ciągnika - 900 zł, 500 654 834
- Bateria wannowa polskiej produkcji, fabryka Kraków, pół roku używana, komplet - 100 zł, 693 286 866
- Pompa do hydroforu grudziądzka z silnikiem 3-fazowy, na szynach, sprawna, kompletna - 550 zł, 693 286 866
- Waga łazienkowa, sprężynowa, mechaniczna, angielska w ładnym stanie - 50 zł, 693 286 866
- Ściski stolarskie komplet, sprawne do użytku, zadbane - 100 zł, 693 286 866
- Piła do krajzegi z dawnych lat PRLu, stan idealny - 60 zł, 693 286 866
- Przedłużacz jednofazowy elektryczny, 35 m gruby, czarny z gniazdem, stan idealny - 150 zł, 693 286 866
- Motyczka do kopania ziemniaków dawniejsza, kuta przez kowala ręcznie, ładny wzór - 50 zł, 693 286 866
- Tara dawniejsza, do prania ręcznego , 70 lat, w pełni sprawna, antyk, stan idealny - 50 zł, 693 286 866
- Nowa buda dla większego psa solidna, ocieplona - 650 zł, 518 672 671
- Komplet szyb do Dacia 1310 - 500 zł, 663 697 330
- Rower górski stan bdb. - 420 zł, 83 344 20 37
- Silnik elektryczny 4 kw na 1400 obrotów - 600 zł, 605 908 400

CD. NA STR. 31

eprasa.pl 9af54bc3fd

Skrzynki znajdują się w:

Biała Podlaska - w Biurze Ogłoszeń - Warszawska 15; SAM „Społem" przy ul. Jatkowej, Delikatesy nr 7 PSS „Społem", al. Tysiąclecia 35 („Akwarium"), pawilon handlowy LUX przy ul. Terebelskiej
Łuków - Agencja Turystyczna Juventur, ul. Kozia 3A
Łosice - w sklepie Sklep Obuwniczy Szał-But, ul. Rynek 17, Łosice
Międzyrzec Podlaski - Urząd Miasta; Agencja Reklamowa „ArtMar", ul. Lubelska 32
Parczew - Urząd Miasta; Warszawska 24, 21-200 Parczew
Radzyń Podlaski - FOTOEXPRES, ul. Rynek 10a

W siedzibach Urzędów Gmin:

Czemierniki, Dębowa Kłoda, Drelów, Huszlew, Janów Podlaski, Jabłoń, Kodeń, Kąkolewnica, Komarówka Podlaska, Konstantynów, Krzywda, Leśna Podlaska, Łomazy, Łosice, Milanów, Olszanka, Piszczac, Platerów, Podedwórze, Rossosz, Rokitno, Sarnaki, Serokomla, Siemień, Sławatycze, Sosnowica, Sosnówka, St. Kornica, Trzebieszów, Tuczna, Wisznice, Wohyń, Wojcieszków, Zalesie, Urząd Miasta Terespol oraz w Gminnym Ośrodku Pomocy Społecznej w Terespolu.

CD. ZE STR. 30

- Butla gazowa duża 11 kg z kołnierzem w ładnym stanie, niebieska - 200 zł, 693 286 866
- Opona C330 tylna używana - 300 zł, 695 863 006
- Opona C330 tylna używana - 320 zł, 695 863 006
- Żyrandol trzyramienny w drzewie rzeźbiony z dawnych lat, klosze matowe, ładny - 60 zł, 693 286 866
- Wałek do kultywatora, nowy,polski 2,10 m - 1500 zł, 502 243 030
- Wialnia do zboża metalowa, fabryczna - 1300 zł, 502 243 030
- Rower Gazelle, aluminiowy, biegi w piaście 7, Sidorska 252 - 710 zł, 603 171 105
- Drzwi 80 L pokojowe z dużą szybą, nieużywane - 105 zł, 603 171 105
- Drzwi 70 L łazienkowe białe, nieużywane z małą szybą - 105 zł, 603 171 105
- Rower z Holandii, leciutki, po przeglądzie, Sidorska 252 - 310 zł, 603 171 105
- Rower ze wspomaganiem elektrycznym. Sidorska 252 - 1500 zł, 603 171 105
- Kołdra z puchu i pierza gęsiego, robiona na zakaz, nie używana - 800 zł, 518 593 567
- Koło pasowe na 2 paski klinowe, nowe - 50 zł, 83 343 22 58
- Rurka stalowa 5 m długości na balustradę lub płotek - 40 zł, 83 343 22 58
- Śrutownik bijakowy Ag metal H-133 (1999) - 700 zł, 789 838 033
- Śpiwór nowy nieużywany - 100 zł, 507 585 448
- Drzwi płytowe 80cm prawe, kompletne, stan bdb. - 50 zł, 511 525 280
- Kocioł gazowy jednofunkcyjny 20-letni „Termet" sprawny - 300 zł, 511 525 280
- Aloes leczniczy duży - 10 zł, 881 476 252
- Drzwi pokojowe 80 cm, prawe, kompletne, stan bdb. - 70 zł, 511 525 280
- Drzwi pokojowe 70 cm, lewe, kompletne, stan bdb. - 70 zł, 511 525 280
- Drzwi łazienkowe 60 cm, prawe, kompletne, stan bdb. - 70 zł, 511 525 280
- Drzwi łazienkowe 70 cm, lewe, kompletne, stan bdb. - 70 zł, 511 525 280
- Kafel żółty - 5 zł, 83 343 85 74
- Karnister metalowy 20 l - 40 zł, 83 343 85 74
- Ręczna giętarka do gięcia strzemion z drutu - 220 zł, 83 343 85 74
- Żyworódka lecznicza, młoda - 3 zł, 881 476 252
- Nowy brodzik pięciokątny, wysoki 6 cm, nie używany - 300 zł, 724 119 947
- Waga gospodarcza - 120 zł, 500 201 821
- Zegar ścienny, duży, „ Linkowiec „ - 900 zł, 789 244 885
- Gitara akustyczna „ Benton , - czarna (nowe struny) - 360 zł, 789 244 885
- Drabina drewniana, solidna - 150 zł, 798 915 388
- Bagażnik rowerowy na hak do samochodu, holenderski - 450 zł, 507 606 256
- Komplet (butla gazowa, tlenowa, reduktory) 30 m przewodu, palniki do cięcia spawania z wózkiem - 100 zł, 791 510 087
- Karnister metalowy 20 l, solidna produkcja jeszcze z PRL, gruba blacha, stan bdb. - 55 zł, 791 510 087
- Autoclaw stomatologiczny niemiecki Exacta Macom z drukarką po dużym serwisie, stan bdb. - 1500 zł, 791 510 087
- Obręcze do roweru, drewniane 28 cali - 400 zł, 514 271 732
- Żyrandol mosiężny na 12 żarówek, Księstwo Warszawskie, antyk oryginalny w bdb. stanie - 1500 zł, 791 510 087
- Uchwyt tokarski nowy, nieużywany, 400 mm, polski, samocentrujący, 4-szczękowy - 1250 zł, 791 510 087
- Szlifierka przemysłowa, żeliwna na 2 kamienie, solidna, fabryczna z pompą do chłodziwa, stan bdb. - 1500 zł, 791 510 087
- Imadło - 460 zł, 664 804 442
- Oś z piastami, kołami R16x6,50 łożyskowana i kombajnu buraczanego 208 cm, b. solidna - 970 zł, 791 510 087
- Przedłużacz niemiecki, siłowy, na bębnie, z gniazdem 20 m, solidny, metalowy bęben z korbą - 770 zł, 791 510 087
- Duże nożyce do cięcia drutu, solidne, polskie, fabryczne, stan bdb. - 160 zł, 791 510 087
- zybą 80, białe, lewe w db. stanie - 50 zł, 739 300 910
- Komplet części do koparki linowej KM-251 Waryński, nowe - 100 zł, 791 510 087
- Drzwi pokojowe z sChoinka sztuczna z bombkami, przystrojeniem i stojakiem, 150 cm, stan bdb. - 160 zł, 791 510 087
- Łyżka załadunkowa niemiecka z zębami, może być do tura, oryginalna, b. masywna - 1500 zł, 791 510 087
- Siłownik kipra w komplecie z pompą, cewkami, cała podstawa od Kamaza w pełni sprawny - 1250 zł, 791 510 087
- Brony konne - 150 zł, 694 644 514
- Frezarka stacjonarna z prowadnicą dociskową, solidnie wykonana z frezami zapasowymi - 1500 zł, 791 510 087
- LOsservatore Romano - gazeta z 1980/1983 r. - 15 zł, 519 384 840
- Silnik elektryczny 16 kW, 3800 obr., solidny, polski, mało używany - 1450 zł, 791 510 087
- Piecyk gazowy z katalizatorem zasilony z butli, nowy, nieużywany - 320 zł, 791 510 087
- Piec c.o. gazowy 2-funkcyjny Vayaland z osobnym zasobnikiem ciepłej wody, 2 sezony używany - 100 zł, 791 510 087
- Bloczek udźwig warsztatowy, łańcuchowy 0,5t udźwigu, polski, solidny - 650 zł, 791 510 087
- Patefon antyk 1924 r, sprawny w komplecie z płytami, stan bdb. w oryginale cały - 1250 zł, 791 510 087
- Moneta 5 zł z 1959 r., „Rybak" - 14 zł, 508 438 340
- Komplet blach naprawczych do kabiny samochodu „Jelcz" nowych z metkami - 100 zł, 791 510 087
- Chomąto krakowskie, dekoracyjne - 150 zł, 514 271 732
- Płyta twarda 210 x 120x 04 - 25 zł, 609 868 646
- Nowy młynek do czyszczenia zboża reg- wiatru na silnik - dowóz - 950 zł, 535 456 420
- Rower górski K -26, teleskopy + sprężyna z osprzętem - 600 zł, 694 343 455
- Moneta 10 zł (1969) Mikołaj Kopernik - 15 zł, 508 438 340
- Nowy młynek do czyszczenia zboża na siew, elektryczny, dowóz - 900 zł, 509 278 269

SŁOWO PODLASIA
Biuro Ogłoszeń „Słowa Podlasia"
21-500 Biała Podlaska, ul. Warszawska 15, tel. 83 342 25 19
Twoje ogłoszenie ukaże się w internecie
zobacz: slowopodlasia.pl/ogloszenia

KUPON NA BEZPŁATNE OGŁOSZENIE

8 SŁOWO PODLASIA

Ważny w okresie od 20 do 26 lutego 2024 r.

Na sprzedaż **JEDNEJ RZECZY**
lub **JEDNEGO KOMPLETU RZECZY**
o wartości do 1500 zł

Proszę wypełnić czytelnie.

treść ogłoszenia

treść ogłoszenia

cena

telefon lub e-mail do kontaktu

OGŁOSZENIODAWCA (dane do wiadomości redakcji)

imię i nazwisko

ulica i nr domu

miejscowość

telefon kontaktowy

Wypełnienie wszystkich pól jest obowiązkowe.
Redakcja nie ponosi odpowiedzialności za treść ogłoszeń oraz zastrzega sobie prawo do korekty lub w szczególnych wypadkach - do wstrzymania publikacji.

Wystarczy wypełnić kupon ogłoszeniowy i wrzucić do jednej z niebieskich skrzynek oznaczonych logiem

SŁOWO PODLASIA

Kupon można też dostarczyć osobiście lub przesłać do Redakcji:
Tygodnik „SŁOWO PODLASIA"
ul. Warszawska 15
21-500 Biała Podlaska
skr. pocztowa 116
We wtorek Twoje ogłoszenie zupełnie za darmo trafi do wszystkich czytelników „Słowa Podlasia".

W przypadku pytań skontaktuj się z nami: tel. 83 344 75 57

Uwaga!

Prawidłowo wypełniony kupon z ogłoszeniem powinien zostać wrzucony do skrzynki najpóźniej w czwartek do godziny 16.00. W Redakcji kupony przyjmujemy **do piątku do godziny 16.00.** Ogłoszenia dostarczone po tym terminie będą publikowane w kolejnym wydaniu.

SŁOWO PODLASIA
NAJPOCZYTNIEJSZE CZASOPISMO W REGIONIE
ZAPRASZAMY do punktów przyjęć ogłoszeń zamieszczanych w tygodniku
ŁOSICE
Sklep Obuwniczy, ul. Rynek 17
RADZYŃ PODL.
Foto Express, ul. Rynek 10

Wójt Gminy Leśna Podlaska

informuje,

że na tablicy ogłoszeń w siedzibie Urzędu Gminy Leśna Podlaska przy ul. Bialskiej 30 oraz na stronie internetowej https://lesnapodlaska.biuletyn.net/ w dniu 20 lutego 2024 został wywieszony na okres 21 dni wykaz nieruchomości, stanowiących własność Gminy Leśna Podlaska, przeznaczonych do zbycia w drodze przetargu.

eprasa.pl 9af54bc3fd

PÓŁNOC NIERUCHOMOŚCI

Sprzedam działkę przy ulicy Łomaskiej, 885 851 172

Dom o powierzchni 62 m² w Borsukach, 885 851 172

Urokliwa działka budowlana w miejscowości Ossówka, powiat bialski, gm. Leśna Podlaska. Działka ma powierzchnię 1106 m², obok zabudowa jednorodzinna, 885 851 172

Działka budowlana w Sławatyczach, ok. 500 metrów do rzeki Bug, 604 494 489

Dom w Międzyrzecu Podlaskim o powierzchni 103 m² na działce 5 612 m², 604 494 489

10 działek budowlanych w miejscowości Szachy. Powierzchnia od 1762 do 3201 m², 665 750 197

Działka budowlana w Bublu Granna nad Bugiem, pow. 1 575 m², 604 494 489

Lokal handlowo-usługowy w centrum Janowa Podlaskiego, 885 851 172

Sprzedam dom + sklep przy ulicy Witoroskiej w Białej Podlaskiej, 885 851 172

Oferuję dom w miejscowości Żeszczynka. Powierzchnia domu 90 m² na działce 2 500 m², 3 pokoje, kuchnia, 665 750 197

Działka z zabudowaniami o powierzchni 1 700 m², Stary Bubel, uzbrojona w przyłącze energetyczne, 604 494 489

Do wynajęcia dom w Rakowiskach, 604 494 489

Działki budowlane w Czosnówce, 604 494 489

Budynek usługowo-handlowy w Terespolu, 665 750 197

Kamienica w centrum miasta Biała Podlaska, 885 851 172

Dom o powierzchni całkowitej 225 m², a użytkowej 143,5 m² wybudowany na przełomie 2022/2023 r., na działce o powierzchni 822 m² w Łukowie przy ul. Gospodarskiej, 885 851 158

Dom o powierzchni 200 m², działka powierzchnia 2661 m², Grabanów, 604 494 489

Dom o powierzchni 150 m², w Białej Podlaskiej przy ulicy Prusa, powierzchnia działki 719 m², 885 851 172

Działka rolna, Curyn, pow. 2,0096 ha, 665 750 197

Działka o pow. 3 200 m² w Gnojnie, 885 851 172

4 działki budowlane, Sławacinek Stary, 665 750 197

Działka budowlano-inwestycyjna w mieście Terespol, pow. 2,78 ha, 604 494 489

Działka w Międzyrzecu Podlaskim przy ul. Zadwornej. Powierzchnia działki 1034 m² o wymiarach szer. 25 m i dł. 42 m, 885 851 158

Mieszkanie na 3 piętrze, powierzchnia 64,54 m², ul. Kopernika, 885 851 158

Działka w Międzyrzecu Podlaskim przy ul. Zahajkowskiej, powierzchnia działki 934 m², 885 851 158

2 działki inwestycyjne w miejscowości Liszna woj. lubelskie pow. bialski, gmina Sławatycze, 604 494 489

Do wynajęcia lokale usługowe w Międzyrzecu Podlaskim, 885 851 172, 604 494 489

Duża działka z domem w centrum Janowa Podlaskiego, 665 750 197

Działka 884 m², Łazy k. Łukowa, 885 851 158

Łąka ze stawem, 8200 m², Matiaszówka, 885 851 158

Siedlisko w Mokranach Starych, pow. domu 90 m², pow. działki 2 600 m², 604 494 489

Do sprzedania lokal handlowo - usługowy w Białej Podlaskiej, ul. Kopernika, 175 m², nowa niższa cena, 665 750 197

Dom o pow. 100 m² w Wólce Dobryńskiej, na działce o pow. 1985 m², pośród zabudowań mieszkalnych w centrum miejscowości, 250 000 zł, 604 494 489

Dom z dużą działką ok. 4000 m² w Czeputce, cena 170 000 zł, 665 750 197

Działka budowlana w Grabanowie, 1500 m², 604 494 489

Duży dom z siedliskiem, Mokre, 665 750 197

Nowy dom z dużą działką 2997 m², Koszelówka, 665 750 197

Działka rolna 16 500 m², kl. III, IV w Ruskowie, 885 851 158

Działka rolno-budowlana w Dubowie 1,4 ha, 604 494 489

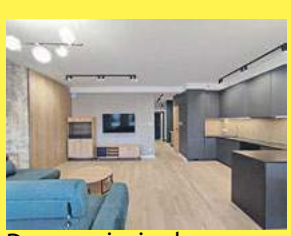
Do wynajęcia dom w zabudowie szeregowej z garażem, w pełni wyposażony, Biała Podlaska, ul. Warszawska, 885 851 172, 604 494 489

Duża działka inwestycyjna pow. 14 481 m² w miejscowości Radzyń Podlaski przy ulicy Zielonej, 885 851 158

Działka o powierzchni 3100 m², Rusków, 885 851 158

Dom o powierzchni 120 m², Rusków, 885 851 158

Dom bliźniak z dużą działką Łobaczew Mały, 604 494 489

Do sprzedania dwa domy na działce o powierzchni 871 m² Małaszewicze, gmina Terespol, 665 750 197

2 segmenty w nowoczesnej zabudowie szeregowej, w stanie deweloperskim w Łukowie przy ul. Gospodarskiej, 885 851 158

Działka budowlano- usługowa obok centrum w Hannie, 885 851 172

Działka usługowa przy głównej drodze w Hannie, 885 851 172

eprasa.pl 9af54bc3fd

Piętrowy dom z poddaszem i 2 garażami w Wohyniu, 885 851 172

Dom w Białej Podlaskiej o pow. 205 m², blisko centrum, 665 750 197

Zadbany Dom w Ortelu Królewskim Pierwszym, 604 494 489

Piętrowy dom w Białej Podlaskiej, z użytkowym poddaszem na działce o powierzchni 929 m², 885 851 172

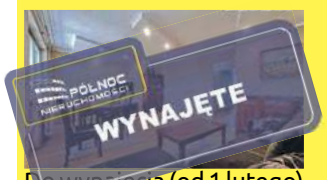

Do wynajęcia (od 1 lutego) mieszkanie 55 m² na III piętrze przy ul. Terebelskiej w Białej Podlaskiej, 885 851 172

Posiadłość z dwoma domami w Hrudzie + sauna, 604 494 489

Dom z działką pośród lasu w Dobrynce, 604 494 489

Działki budowlane w miejscowości Tchórzew, 885 851 158

Piękne mieszkanie, po remoncie, parter, 62,08 m², 3 pokoje, 250 000 zł, 885 851 172

Siedlisko z działką 3 ha w Zastawku, gmina Terespol, 604 494 489

Dom w centrum Wisznic, 81 m², 665 750 197

Urokliwa działka wśród drzew - Sławacinek Stary, 1512 m², 885 851 172

Ośrodek wypoczynkowo-rekreacyjny w Serpelicach, 885 851 172, 604 494 489

Działki budowlane Werchliś, 665 750 197

Działka rolno-budowlana o pow. 2,16 ha w Zabłociu gm. Biała Podlaska, 604 494 489, 885 851 172

Piękne mieszkanie w Międzyrzecu Podlaskim, po generalnym remoncie, parter, 885 851 172, 604 494 489

Sprzedam mieszkanie o pow. 58 m², zlokalizowane przy ul. Sidorskiej 1 w Białej Podlaskiej, 885 851 158

Kamienica secesyjna do zamieszkania/na biura, Radzyń Podlaski, 885 851 158

Mieszkanie dwupoziomowe, pow. 110 m², blok z windą, Biała Podlaska, ulica Aliny Fedorowicz, 885 851 172

Dwie działki budowlane w Łomazach, powierzchnia każdej 1 500 m², cena 67 500, 885 851 172, 604 494 489

Duża działka budowlana w Hrudzie, pow. 2502 m², 665 750 197

Mieszkanie dwupokojowe przy ulicy Kopernika, powierzchnia 50,30 m², 885 851 172

Działka budowlana w Julkowie gm. Biała Podlaska, 913 m², 885 851 172

Mieszkanie w Terespolu przy ulicy Nowej 125 000 zł, 604 494 489

Mieszkanie o pow. 50,38 m², parter, Biała Podlaska, ul. Okopowa, 665 750 197

4 działki budowlane w Terebeli, 885 851 172

Na sprzedaż Mieszkanie po Generalnym Remoncie ul. Graniczna Terespol, 604 494 489

Na sprzedaż dom z działką 518 m² przy ul. Przelotnej w Białej Podlaskiej, 604 494 489, 885 851 172

Na sprzedaż mieszkanie, 75 m² z działką i garażem w Kostomłotach, 85 000 zł, 604 494 489

Działka budowlana w Ossówce, pow. 1106 m², sprzedawana z ogrodzeniem, 885 851 172

3-pokojowe mieszkanie, w pełni wyposażone, pow. 63,20 m², ul. Sidorska, 885 851 172

Dom do remontu w Komarnie, 604 494 489

Działka budowlana w cichej okolicy, pow. 4333 m², Kozły, 885 851 158

Siedlisko w Witorożu z dwoma domami i stawem, pow. 1,22 ha, 885 851 172

Mieszkanie 4-pokojowe przy ul. Sidorskiej 16, 604 494 489

Dom z działką 2448 m² w Międzyrzecu Podlaskim, 604 494 489

Łąka w Cieleśnicy + las, 665 750 197

Działka siedliskowa w miejscowości Wyryki-Połód, 665 750 197

3-pokojowy dom na dużej działce 1800 m² w Mysłowie, 885 851 158

Działka z potencjałem w Białej Podlaskiej, ul. Kalinowa, pow. 1704 m², 885 851 172

Ziemia rolna w Gminie Terespol: Łobaczew Mały, Małaszewicze Małe, Łobaczew Duży, 5,3635 ha, 604 494 489

eprasa.pl 9af54bc3fd

INFORMATOR

KINO MERKURY

KINO

20-21.02 „Emma i czarny jaguar", dubbing, familijny, przygodowy 15:30; „Sami Swoi. Początek", komedia, obyczajowy 17:30, 20:00;
22.02 „Emma i czarny jaguar", dubbing, familijny, przygodowy 15:45; „Sami Swoi. Początek", komedia, obyczajowy 17:45, Spotkania Filmowe: „Biedne istoty" romans, science fiction 20:15;
23.02 „Pies i kot", dubbing, komedia, przygodowy 15:30; „Sami Swoi. Początek", komedia, obyczajowy 17:30, 20:00;
24-25.02 „Katak. Podwodna przygoda", dubbing, animowany, przygodowy 11:00; „Pies i kot", dubbing, komedia, przygodowy 12:45; „Sami Swoi. Początek", komedia, obyczajowy 14:45, 19:15; „Miłość jak miód", obyczajowy, romantyczny 17:10;
26.02 „Pies i kot", dubbing, komedia, przygodowy 15:30; „Sami Swoi. Początek", komedia, obyczajowy 17:30; „Miłość jak miód", obyczajowy, romantyczny 20:00.

APTEKI

Biała Podlaska: całodobowo, ul. Sidorska 2K, tel. 83 343 25 24. W dniach 10-25 lutego nieczynna z powodu remontu. Apteka dyżurna ul. Janowska 9 tel. 83 343 43 85.
Międzyrzec Podlaski: całodobowo, ul. Warszawska 17, tel. 83 371 25 23
Parczew: do 01.06 NOWA ul. PCK 1; 83 354 29 59 od 02.06 Apteka Choma Al. Zwycięstwa 9; 83 311 14 06
Radzyń Podlaski: do 03.06 Apteka „Przy szpitalu" ul. Wisznicka 111, 83 413 22 99 od 04.06 Apteka „Dbam o zdrowie", ul. Spółdzielcza 1; 736 697 713.

DYŻURY PRZYCHODNI

Biała Podlaska

Stacja Pogotowia Ratunkowego SPZOZ ul. Terebelska 57-65, tel. 83 343 40 68, 83 343 47 35.

ZAKŁADY POGRZEBOWE

Biała Podlaska

KOMUNALNIK, al. Jana Pawła II 33 całodobowo, tel: 83 343 46 91, 601 277 212, 504 070 564. **Dom Pogrzebowy „Cordis":** Biała Podlaska, ul. Dolna 9, **całodobowo**, tel.: 601 277 212, tel.: 83 343 83 21; **Transport Zwłok**, tel.: 504 070 564, **całodobowo**; **Biuro: Poniedziałek-Piątek: 7⁰⁰-15⁰⁰, Sobota: 7⁰⁰-15⁰⁰**, tel.: 83 343 46 91, 83 343 69 92; **Komunalnik Kwiaciarnia „Pod Storczykiem"** Biała Podlaska, Rzeźniana 31, tel.: 533 733 657; 83 343 46 91. **Zakład Kamieniarski „DOLOMIT"** Biała Podlaska, ul. Dolna 10, tel.: 504 035 895, 83 342 57 88. **Konsolacje (stypy)**, modlitwy Wieczorne, Biała Podlaska, ul. Dolna 9, tel.: 83 343 46 91; 601 277 212.

HADES Maksymiuk i Wspólnicy całodobowy transport zwłok 83 344 35 25, 601 369 849 Domy Pogrzebowe Biała Podlaska, al. Jana Pawła II 25, Łomazy ul. Wisznicka 2, 83 344 35 24, całodobowo 601 369 849, 509 766 538. **Kwiaciarnia** Biała Podlaska, al. Jana Pawła II 25, tel. 794 444 180. **Produkcja Trumien** Łomaska 87 21–500 Biała Podlaska, 509 766 538. **Kamieniarstwo** Zakład Produkcyjny Klonownica Duża 17, Punkt Sprzedaży Biała Podlaska al. Jana Pawła II 25, Liternictwo Biała Podlaska al. Jana Pawła II 25, 509 766 538, 536 003 603, 790 258 990. **Dom Pogrzebowy ul. Kaczyńskiego 1A Międzyrzec Podlaski całodobowy transport zwłok 730 191 300, 601 369 849. Kancelaria Cmentarza w Białej Podlaskiej** Aleje Jana Pawła II 25, 83 343 37 34.

Kancelaria Cmentarza w Piszczacu, ul. Włodawska, 601 369 849, 509 766 538.
Komarówka Podlaska Kompleksowe Usługi Pogrzebowe – tel. całodobowo 690 812 812.

Międzyrzec Podlaski

SPZOZ ul. Warszawska 2-4, tel. 83 371 51 00, poniedziałek–piątek w godz. 18-8, sobota, niedziela i święta – całą dobę.

ZAMAWIANIE GAZU

Biała Podlaska

„KOMUNALNIK, al. Jana Pawła II 33 tel.: **83 343 69 92, 83 343 46 91**, godz. od 6³⁰ do 18⁰⁰ (z wyjątkiem niedziel i świąt).
Wymiana małych butli z gazem, przegląd kuchni gazowych oraz:
- sprzedaż gazu na stacji LPG czynnej codziennie 24h;
- sprzedaż gazów technicznych (tlenu, azotu, argonu, wodoru i innych gazów);
- dystrybucję gazu w butlach do klientów indywidualnych i firm;
- dystrybucję gazu propan -butan zarówno w postaci auto-gazu dostępnego na naszej stacji, jak i butli dostarczanych bezpośrednio do naszych klientów.

Gaz sprzedawany przez naszą firmę pochodzi wyłącznie od renomowanych producentów, co gwarantuje najwyższą jakość i bezpieczeństwo użytkowania.
MUSTANG, dostawa gazu pn.-sob. w godz. 6-22, niedz. i święta 8-17, tel. 83 343 33 03, mustangbp.pl
GAZOL, dostawy gazu, w godz. pn.-sob. 7.00-19.00, tel. 83 343 20 87, bezpłatny 800 378 220.

TELE–TAXI

Biała Podlaska

TAXI PODLASIE, tel. 667 111 444, 83 196 27.

STACJE LPG

Biała Podlaska

KOMUNALNIK, al. Jana Pawła II 33 całodobowo. Benzyny bezołowiowe oraz oleje napędowe odpowiadają w pełni wymogom europejskim, a w odniesieniu do niektórych parametrów nawet je przewyższają.

GALERIE I MUZEA

BIAŁA PODLASKA

GALERIA PODLASKA ul. Warszawska 12, czynna codziennie, oprócz sobót, w godz. 10-18.
MUZEUM POŁUDNIOWEGO PODLASIA ul. Warszawska 14, czynne od poniedziałku do piątku w godz. 8-16 i w niedziele w godz. 10-16.
Wystawa stała: „Ikona Święta Tajemnica".
ODDZIAŁ MARTYROLOGICZNO-HISTORYCZNY ul. Łomaska 21, czynny od poniedziałku do piątku w godz. 9-15. Wystawa stała: „Walka i męczeństwo w latach 1939-1947".

MIĘDZYRZEC PODLASKI

Galeria ES ul. Warszawska 37, czynna wtorek-piątek w godz. 11-16, sobota w godz. 11-14, tel. 83 371 39 65.

ŁUKÓW

Muzeum Regionalne ul. Piłsudskiego 19, tel. 25 798 27 16, czynne: pon. -pt. w godz. 8-16.

RADZYŃ PODLASKI

Galeria Oranżeria, ul. Jana Pawła II 4, tel. 83 352 73 14.
Radzyńska Izba Regionalna. Podpiwniczenia Pałacu Potockich.

ROMANÓW

Muzeum Józefa Ignacego Kraszewskiego, Romanów 25, tel. 83 379 30 14, czynne: wt.-niedz. w godz. 10-16.
Ekspozycja stała: prezentacja dziejów życia i twórczości J.I. Kraszewskiego.

WOLA OKRZEJSKA

Muzeum Henryka Sienkiewicza, tel. 25 755 90 00, czynne: wt.-niedz. w godz. 10-17.
Ekspozycja stała: prezentacja dziejów życia i twórczości H. Sienkiewicza.

TERESPOL

Obiekt Zabytkowy – Prochownia (ul. Topolowa 6g).
Wystawy stałe: militarna, etnograficzna, „Kolej Warszawsko-Terespolska 1866-1867", „Ogórek Terespolski".
Czynne codziennie pon.-sob. w godz. 9-14, niedziele (tylko w okresie letnim) w godz. 15-17.

GRUPY AA

Biała Podlaska

„Alba" ul. Janowska 17, grupa kobieca, środa godz. 17:00;
„Matecznik" ul. Łomaska 79, poniedziałek 18:00, spotkania zamknięte (tylko dla alkoholików);
„Skorpion" ul. Długa 1, niedziela 16:30 – otwarte oraz wtorek 18:00 – zamknięte;
„Krzna" ul. Janowska 17, piątek 18:00 oraz drugi piątek miesiąca spotkania otwarte;
„Przemiana" ul. Prosta 33, Zakład Karny, środa 16:15 wszystkie spotkania zamknięte, wejście na podstawie przepustek. Wszelkie informacje można uzyskać pod numerem kontaktowym 881 003 110, czynnym codziennie w godz. 18-20:00.
AL-ANON „Słoneczko" kościół pw. św. Antoniego, ul. Narutowicza (dom katechetyczny na końcu parkingu), 17:30 (każdy czwartek miesiąca), otwarty miting w ostatni czwartek miesiąca
AL-ANON „Nadzieja", ul. Długa 2, przy kościele pw. Chrystusa Miłosiernego, każdy poniedziałek godz. 18:30, ostatni poniedziałek miesiąca miting otwarty.
Czemierniki – „Płomyk" (AA), ul. Zamkowa 9 (Budynek OSP).
Drelów – „Iskra" (AA), ul. Męczenników 12 (stara organistówka).
Gródek – „Sokolik", „Kanarek" (AA), gmina Siemień.
Hanna – „Krokus" (AA), spotkania w piątki o 19:00 w urzędzie gminy.
Jabłoń – „Homeostaza" (AA), pomieszczenie w bramie pałacu, ul. Augusta Zamojskiego, mitingi: pon. 19:00.
Kąkolewnica – „Storczyk" (AA), lokal po starym Ośrodku Zdrowia.
Leśna Podlaska – „Dąb", ul. Bialska 10, czynne wt-sob. 16:00-19:00, niedz. 13-17.00 (Grupa AA „Otwarte drzwi" – mitingi w niedz. 13:00, klasztor oo. Paulinów).
Łomazy – „Zielawa" (AA), spotkania w każdy czwartek godz. 18:00, ul. Podrzeczna 69.
Łosice – „Enklawa" (AA), ul. 11 Listopada 15, tel. 500 087 207.
Międzyrzec Podlaski – „Oaza spokoju", ul. Warszawska 38, spotkania w piątki o 18:00.
Parczew – „Promyk", „Sextans" (AA), ul. Spółdzielcza 1, tel. 354 16 62; Klub Wzajemnej Pomocy Rodzinie (też AA), ul. Kościelna 124, tel. 354 15 41 w. 103.
Radzyń Podlaski – „Stop", ul. Korczaka 4, tel. 352-22-58, spotkania we wtorki godz. 19:00.

Masz problem z alkoholem?

Anonimowi Alkoholicy czekają, tel. 511 661 350 czynny codziennie w godz. 18.00-20.00.

Pies i Kot

KINO „Pies i kot" to zwariowana komedia przygodowa nie tylko dla miłośników czworonogów. Bezpański pies i kotka influencerka muszą działać łapa w łapę, aby odnaleźć drogę do domu i nie dać się złapać przebiegłemu złodziejowi. Międzypokoleniowy humor, znakomite efekty specjalne i zwroty akcji, od których można dostać kota.

FOT. KINO MERKURY

Kotka Diva jest wielką gwiazdą internetu. Ma miliony followersów i nie zadaje się z byle kim. Pies Waldi mieszka na ulicy, ale ma dobre serce i spryt. Szalony los sprawia, że oboje w tej samej chwili wpadają w nie lada tarapaty. Diva musi odnaleźć swoją ukochaną panią Monikę, a Waldi zrobi wszystko by nie dać się złapać Jackowi, złodziejowi, któremu „połknął sprzed nosa" bezcenny rubin. Choć dogadują się jak pies z kotem, tym razem muszą działać łapa w łapę. Podobnie jak Monica i Jack, którzy łączą siły w poszukiwaniu zaginionych zwierzaków. Gdzieś między Montrealem i Nowym Jorkiem rozgrywa się szalony pościg niedobranych par, które szukają siebie nawzajem, nie zdając sobie sprawy, że ich tropem podąża gotowy na wszystko i zepsuty do szpiku kości... policjant.

(ach)

Zdobądź wejściówki!

Dla naszych Czytelników mamy dwie bezpłatne wejściówki na seans filmu "Pies i kot" w kinie Merkury. Aby je zdobyć, wystarczy przyjść do sekretariatu redakcji Słowa Podlasia, ul. Warszawska 15, z aktualnym wydaniem naszego tygodnika i pokazać nam ten artykuł. Bilety otrzymają dwie pierwsze osoby, a więc kto pierwszy ten lepszy!

SŁOWO PODLASIA NAJPOCZYTNIEJSZE CZASOPISMO W REGIONIE
ZAPRASZAMY do punktów przyjęć ogłoszeń zamieszczanych w tygodniku
ŁOSICE
Sklep Obuwniczy, ul. Rynek 17
RADZYŃ PODL.
Foto Express, ul. Rynek 10
ŁUKÓW
Agencja Turystyczna "Juventur", ul. Kozia 3a

Ukazuje się raz w tygodniu (we wtorek) na terenie powiatów: bialskiego, łosickiego, łukowskiego, parczewskiego, radzyńskiego i grodzkiego Biała Podlaska.

WYDAWCA:
GRUPA WYDAWNICZA SŁOWO Sp. z o.o.
02-672 Warszawa
ul. Domaniewska 17/19, lok. 133
REDAKCJA
Biała Podlaska, ul. Warszawska 15
tel. 83 344 75 54, fax 83 344 75 52

REDAKTOR NACZELNY
Piotr Pyrkosz

ZASTĘPCA REDAKTORA NACZELNEGO
Joanna Danielewicz

Telefon dyżurny:
83 344 75 51
sekretariat: 83 344 75 54

KORESPONDENCJA
21–500 Biała Podlaska, skr. poczt. 116
redakcja@slowopodlasia.pl

ZESPÓŁ
Dorota Hojda (Łosice)
Anna Chodyka (powiat bialski)
Justyna Lesiuk-Klujewska (pow. bialski)
Piotr Frankowski (sport)
Ewa Graniak-Wosinek (korekta)

SKŁAD KOMPUTEROWY
Artur Wosinek
VRC Promotion Waldemar Pepa

DZIAŁ OGŁOSZEŃ
Joanna Olęcka - dyrektor
tel. 83 344 75 57
(j.olecka@slowopodlasia.pl)
Krzysztof Kozłowski
Mariola Glina-Fiutak
Małgorzata Andrzejuk

DRUK
Seregni Printing Group Sp. z o.o.
ul. Matuszewska 14 hala B3
03-876 Warszawa

Redakcja zastrzega sobie prawo skracania artykułów i korespondencji oraz opatrywania ich własnymi tytułami. Artykułów niezamawianych redakcja nie zwraca i nie ponosi odpowiedzialności za treść ogłoszeń, reklam, tekstów sponsorowanych i promocyjnych.

eprasa.pl 9af54bc3fd

HOROSKOP

WODNIK

W poniedziałek i wtorek nie zabraknie ci życiowego rozpędu i energii do działania, a interesy pójdą świetnie. Sukces będzie większy, jeśli swoje zachcianki odłożysz na inny czas. W środę możliwe ważne decyzje w sprawach domowych i urlopowych. W czwartek w pracy startuj z ważnym projektem. Ten weekend zapamiętasz na długo. Czekają dobre kontakty ze ludźmi, radość i przyjemności.

RYBY

W poniedziałek nie wydawaj pochopnie pieniędzy i sprawdź, czy stać cię na to wszystko, co chcesz kupić. We wtorek dobra pora dla załatwiania spraw w urzędach, na zdobycie czy zmianę pracy, ale nie przeceniaj swego uroku osobistego. W czwartek kompetencja i spokój będą w cenie. Dotrzymuj słowa. Możesz się z kimś pogodzić. Od piątku odpocznij, zażyj ruchu i nie trać z oczu tego, co ważne. Okazuj uczucia.

BARAN

Od poniedziałku do środy warto załatwić wszelkie zaległości. Będziesz mieć teraz sporo sił i energii. Z chęcią i sukcesem zajmiesz się również zupełnie nowymi dla siebie sprawami. Do samotnych może zapukać miłość... To świetny czas dla zakochanych. Weekend warto spędzić z rodziną i przyjaciółmi, z dala od codziennych trosk. Zadbaj o sporą dawkę ruchu. W niedzielę uwaga na drodze - bez nerwów.

BYK

W poniedziałek nadmiar energii czy pretensji może skłonić cię do sporów w domu i pracy. Nie jest tak źle, jak sądzisz, weź się w garść. We wtorek korzystaj z bardzo harmonijnych układów towarzyskich i uczuciowych. W środę dobry czas na zajęcie się sprawami domu i na spotkanie z przyjaciółmi. Weekend najlepiej spędzisz na powietrzu. To twój czas, dobry humor cię nie opuści.

BLIŹNIĘTA

W poniedziałek możesz się kimś zauroczyć. Pojawią się korzystne oferty zawodowe. We wtorek miłość i namiętność zagrają pierwsze skrzypce. W środę będzie potrzebny czas dla rodziny, warto porozmawiać, wyjaśnić to i owo. Czwartek zaczniesz od intensywnej pracy lub od rozpoczęcia czegoś nowego, co cię uskrzydli. W piątek twoją mocną stroną będzie intuicja. Sobota i niedziela to optymizm i radość.

RAK

W poniedziałek i wtorek pogoda ducha, ciekawe spotkania, ciepło i serdeczność w domu oraz uznanie w pracy. W środę będzie ci trudno nadążyć z obowiązkami, a w domu będziesz mieć do czynienia z prawdziwym urwaniem głowy. Wytrwaj, ale nie licz na pochwały. Jeśli możesz, zaszyj się na weekend z dala od rodziny, ale nie samotnie. Potrzebujesz rozmowy z życzliwą, ciepłą i mądrą osobą. Coś zrozumiesz.

LEW

W poniedziałek doskonała aura dla pracy i uczuć. We wtorek dobre układy w interesach, możliwy awans, daleki wyjazd, a przynajmniej jego zaplanowanie. W miłości też możesz okazać się wybrańcem losu. W środę słabsza forma, kto może, niech odpocznie. Weekend niesie wyzwania, których wolisz unikać. Może jednak warto się z nimi zmierzyć? Nie daj się sprowokować komuś, kto wytknie ci błędy. Myśl logicznie.

PANNA

W poniedziałek i wtorek możesz mieć wrażenie, że praca całego świata spoczywa na twoich barkach, a reszta się obija. Nie daj się wykorzystywać. W środę powstrzymaj się od podpisywania ważnych umów i prowadzenia istotnych rozmów. W czwartek i piątek poczujesz się w swoim żywiole, rozpoczniesz nowe zadanie, być może związane ze sztuką. Weekend wymaga kontaktu z naturą. Więcej ruchu.

WAGA

W poniedziałek mogą zagrać namiętności, a zbytnia popędliwość przyniesie kłopoty i rozczarowania. We wtorek i środę pochłoną cię sprawy domowe, trudno będzie wykrzesać energię na więcej, niż każe obowiązek. Wspomnienia skłonią cię teraz do smętnych rozważań. Nie patrz za siebie, rozejrzyj się wokół, a znajdziesz ludzi miłych i oddanych. Poczujesz się lepiej, gdy to dostrzeżesz. Ważne decyzje dobrze przemyśl.

SKORPION

W poniedziałek i wtorek sam siebie zaskoczysz czułością, wrażliwością, chęcią niesienia pomocy. Od środy z radością zajmiesz się upiększaniem domu, a jeśli nie wyjedziesz na weekend, być może pod twoim dachem będą trwały prace remontowe. Energii ci nie zabraknie, ale trochę wypocząć też trzeba. W czwartek kontakty z innymi mogą cię męczyć, a postawa otoczenia - złościć. Od piątku będzie spokojnie i miło.

STRZELEC

W poniedziałek śmiech, żarty, zabawa - w pracy będzie wesoło i nawet nudne obowiązki nie będą się wydawały zbyt uciążliwe. We wtorek dostrzeżesz szansę na awans lub czyjeś zainteresowanie. W środę możliwy przypływ niespodziewanej gotówki. Weekend może ci trochę przewrócić w głowie, jeśli komplementy weźmiesz za bardzo do serca. Przed tobą dobry czas. Ciesz się życiem, ale też uważaj, zwłaszcza na drodze.

KOZIOROŻEC

Od poniedziałku do środy czeka cię sporo pracy. Nie znaczy to, że masz wyręczać innych i brać na siebie obowiązki współpracowników. Przyda im się zimny prysznic, a nabiorą do ciebie szacunku. Od czwartku masz dobry czas na podróże, kontakty ze ludźmi, korzystne zmiany w życiu. Nic nie rób na żywioł, ważne decyzje konsultuj z kimś mądrym i życzliwym. W miłości rozkwitniesz. Czas na zmiany.

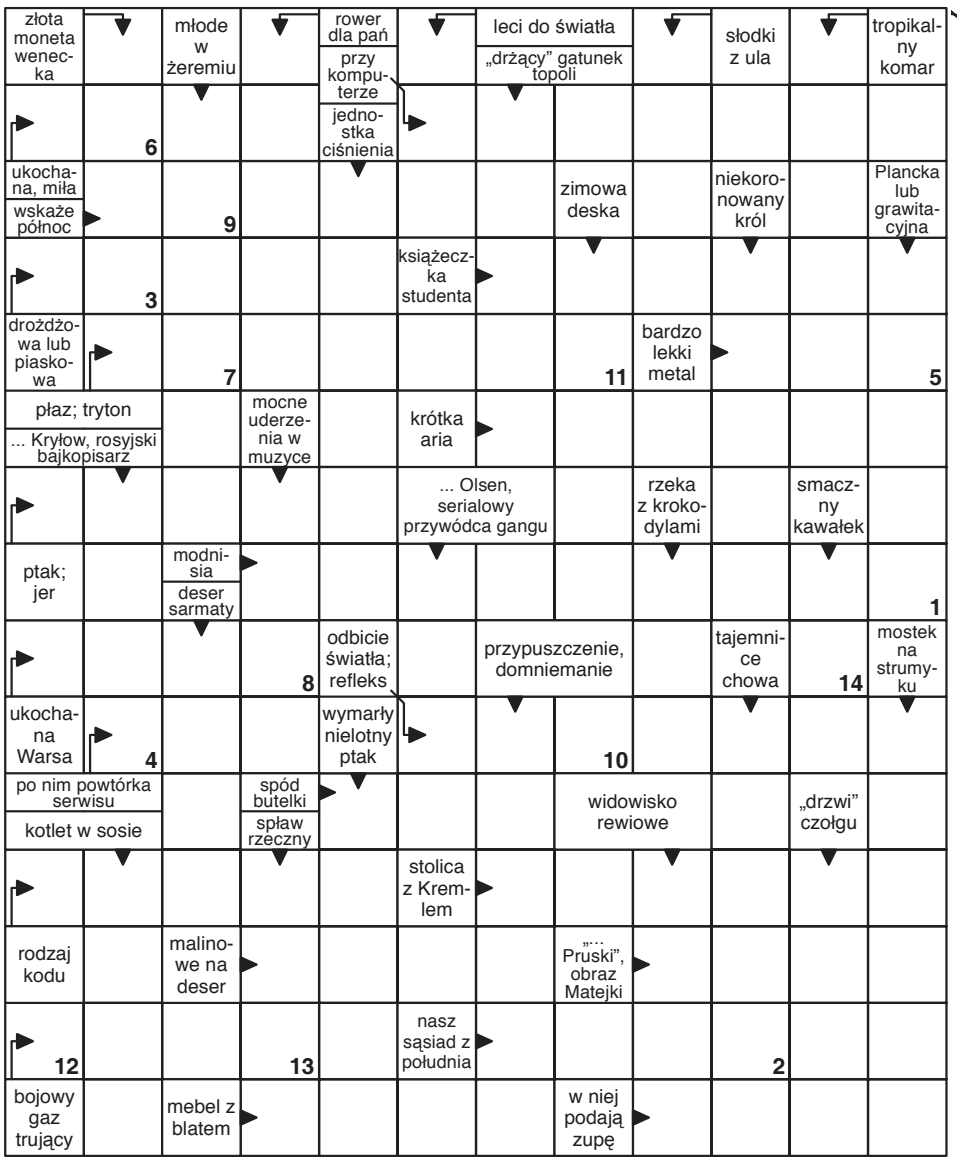

Litery z pól ponumerowanych od 1 do 14 utworzą rozwiązanie.

1	2	3	4	5	6	7	8	9	10	11	12	13	14

Wykreślanka

Ć	A	A	W	Y	R	O	Ś	L	A	N	W	Z	Q	D	R	Ł	C	Ę	M	A	U
A	Ć	J	O	S	D	Ę	J	F	F	I	O	S	B	O	Y	A	N	Z	V	A	D
K	L	C	D	K	F	Ś	W	S	C	A	F	R	T	W	T	A	I	Y	D	J	Ó
W	J	A	N	F	Ó	E	K	E	I	O	I	A	T	S	L	E	N	E	M	C	A
Ó	L	M	Ó	R	P	O	A	X	Ó	O	L	M	I	O	Z	Ś	U	L	M	A	K
I	N	R	Ż	Ś	Ł	D	V	I	Y	Y	S	M	R	Y	I	O	J	L	Ż	K	N
Z	L	O	K	K	M	A	A	A	T	G	R	T	R	E	Ż	R	Q	U	I	I	Y
D	Ć	F	A	I	U	M	K	S	K	O	Ł	A	R	Ę	T	O	K	X	L	L	R
E	Ą	X	R	Ś	N	R	E	Ł	F	N	F	Y	Ż	Z	Q	O	L	Ć	W	P	A
L	O	A	V	J	F	D	A	E	E	A	A	X	O	P	Y	T	P	Ó	E	E	T
Ś	Ł	T	P	O	Ą	Ż	R	K	U	D	D	T	Q	C	P	C	Ż	I	W	R	A
L	L	K	I	N	L	E	I	M	H	C	O	Ż	A	P	B	S	A	A	H	N	K
G	P	R	O	T	O	T	Y	P	Z	Ż	X	J	A	K	W	A	R	P	W	F	K

Słowa do odnalezienia:
chmielnik, destylator, faryzeizm, formacja, hipotermia, jodełka, katanka, katarynka, kriotron, kurak, menel, odnóżka, prototyp, reformista, replikacja, siostrzyca, wiceadmirał, wprawka, wyrośl, śledziówka

SŁOWO PODLASIA

KUPON 8/2024

imię

nazwisko

adres

hasło

Widoczną na zdjęciu nagrodę otrzyma jedna z osób, które do piątku, 1 marca dostarczą do naszej redakcji – krzyżówkowy kupon konkursowy wycięty z tego wydania „Słowa" wraz z prawidłowym rozwiązaniem znajdującej się obok krzyżówki. Rozwiązania wysyłane pocztą należy kierować na adres: Redakcja „Słowa Podlasia", ul. Warszawska 15, 21-500 Biała Podlaska, z dopiskiem „Chwila dla Ciebie". Rozwiązanie krzyżówki z 6/2024 numeru „Słowa Podlasia": „Róg obfitości". Nagrodę otrzymuje Maria Tymoszuk z Białej Podlaskiej. Odbiór nagród w siedzibie redakcji w ciągu miesiąca od opublikowania nazwiska.

Nagroda nr 8/2024 za rozwiązanie krzyżówki

OFERTY DLA SAMOTNYCH SERC

709 Małgorzata
Mam 59 lat. Interesuję się przyrodą oraz fantastyką. Doskwiera mi samotność, poszukuję partnera do wspólnego spędzania czasu.

718 Irena
Mam na imię Irena, mam 70 lat, ale podobno nie wyglądam na tyle. Mieszkam niedaleko Białej Podlaskiej. Z zawodu jestem kucharzem, lubię podróże, dobrą książkę, krzyżówki i śpiewanie. Jestem wierząca i poszukuję przyjaciela, szczerego, katolika, bez nałogów. Od 6 lat jestem wdową.

719 Hanna
Szukam pana do stałego związku, wiek do 45 lat. Jestem uczciwą, o dobrym sercu kobietą, lubię pomagać innym. Pracuję zawodowo, jestem mobilna. Zasobność portfela nie jest dla mnie ważna. Liczy się dla mnie szacunek, miłość, wierność, lojalność i zaufanie. Mój wiek to 38 lat.

Potrzebujesz bratniej duszy, towarzystwa, miłości?

Przyślij do naszej redakcji swoją ofertę, napisz o swoich oczekiwaniach i pragnieniach.

List wyślij na adres redakcji. Każda oferta otrzyma swój numer kontaktowy, np: 001, 002. Nie będziemy podawać w gazetach nazwisk ani adresów osób składających oferty.

W liście w kilku słowach opowiedz o sobie: jak masz na imię, w jakim jesteś wieku, gdzie mieszkasz, jakie masz zainteresowania, dlaczego szukasz partnerki lub partnera i jakie masz wobec niego wymagania. Jeśli chcesz, możesz przysłać swoje zdjęcie, które uatrakcyjni ofertę.

Czytelnicy zainteresowani daną ofertą i osobą, powinni napisać do niej list, a do korespondencji dołączyć pustą kopertę ze znaczkiem pocztowym. Na pustej kopercie napisać numer oferty/osoby, do której mamy ten list odesłać. Redakcja będzie punktem kontaktowym dla osób, które zechcą się ze sobą poznać.

KUPON nr 8
Oferty dla samotnych
Aby oferta ukazała się w gazecie, należy dołączyć do niej oryginalny kupon z aktualnego numeru.

eprasa.pl 9af54bc3fd

Do inauguracji rundy wiosennej pozostał jeszcze miesiąc

Kadry się krystalizują

PIŁKA NOŻNA Nasi czwartoligowcy sparowali w sobotę. Huragan Międzyrzec Podlaski uległ w Lublinie Startowi Krasnystaw 2:5. Grom Kąkolewnica w Lubartowie pokonał Orlęta Łuków 2:1. Trwa dogrywanie składów, przed oboma klubami ostatnie sparing i za miesiąc powrót na ligowe boiska.

FOT. PIOTR FRANKOWSKI

Grom wygrał trzeci sparing z rzędu

PIOTR FRANKOWSKI

Huragan Międzyrzec Podlaski – Start Krasnystaw 2:5 (1:1)

Bramki dla Huraganu: Filonov 40, 55

Huragan: Nowosz – Matejek, Konaszewski, Koryciński, Łukanowski, Storto, Łęcki, Radziszewski, Filonov, Sychev, Panasiuk oraz Krzewski, Kiryluk, Felczak, zawodnik testowany, Urbański, Ochnik.

Huragan trenuje i gra, ale ma kłopoty ze sparingami. Te, które umawiano za byłego trenera nie dojdą do skutku, więc obecny sztab dwoi się i troi, by uzgodnić nowych rywali. W sobotę w Lublinie międzyrzeczanie zagrali z czołową ekipą IV ligi lubelskiej Startem Krasnystaw. Do 60 minuty byli lepszą i skuteczniejszą ekipą. Potem na boisku pojawiła się młodzież, a wynik i gra się rozjechały. Obie bramki zdobył Oleh Filonov. Pierwszą z karnego, podyktowanego za faul na nim, a drugą po kontrze i sytuacji sam na sam z bramkarzem rywali. W niedzielę w Białej Podlaskiej o godzinie 16:00 Huragan zmierzy się z Krzną Rzeczyca. Trwają poszukiwania napastnika. W nowym tygodniu ma nastąpić przełom w tej sprawie. Klub chce sięgnąć po obcokrajowca.

Grom Kąkolewnica – Orlęta Łuków 2:1 (1:1)

Bramki: Mielnik 45, D. Rycaj 67 – Sowisz 25

Grom: Nos – Zieliński, Siudaj, Jakimiński, Ozygała, testowany zawodnik, Bancerz, J. Rycaj, Mielnik, D. Rycaj, Kanatek oraz Kot, Englender, Kosel.

W Lubartowie Grom Kąkolewnica zagrał z Orlętami Łuków. Trener Gromu Adrian Świderski niestety nie mógł skorzystać z wielu graczy: Kacper Marczuk, Karol Grochowski, Ademola Adenekan, Marcin Chilimoniuk, Kacper Kocyła nie pojawili się w Lubartowie z różnych powodów. Zrezygnowano z usług testowanych Szymona Cyrankiewicza i Nigeryjczyka Kenntha. Pierwsza połowa należała zdecydowanie dla Gromu, który miał więcej z gry i dominował w posiadaniu piłki. Jednak pierwszą bramkę zdobyły Orlęta. W 25 minucie na strzał z dystansu zdecydował się Sebastian Sowisz i piłka ugrzęzła w siatce bramki Gromu. W ostatnich minutach pierwszej połowy Jacek Mielnik wyrównał strzałem z około 18 metrów. W drugiej połowie wynik ustalił Dominik Rycaj, który wychodząc sam na sam, pokonał bramkarza z Łukowa. Za tydzień Grom zagra z Orłem Czemierniki.

SPARINGI

Huragan Międzyrzec Podlaski: Orlęta Radzyń Podlaski 0:3, Lewart Lubartów 0:3, Start Krasnystaw 2:5, 24 lutego – Krzna Rzeczyca (Biała Podlaska godz. 16:00), 29 lutego – Orlęta Łuków (Biała Podlaska godz. 20:00)

Grom Kąkolewnica: Pogoń III Siedlce 0:1, Tytan Wisznice 12:0, Orlęta II Radzyń Podlaski 3:2, Orlęta Łuków 2:1, 24 lutego – Orzeł Czemierniki, 3 marca – ŁKS Łazy, 10 marca – Naprzód Skórzec.

KARUZELA TRANSFEROWA

Huragan Międzyrzec Podlaski

Odeszli: Norbert Ramotowski (Lutnia),

Przyszli: Bartłomiej Matejek, Igor Belka (obaj Orlęta Radzyń Podlaski)

Grom Kąkolewnica

Odeszli: Piotr Kuźma, Marcel Obroślak (obaj Orlęta Radzyń Podlaski), Kajetan Kamiński (szuka klubu), Arkadiusz Pluta (zrezygnował z gry),

Przyszli: Kacper Marczuk i Karol Kosel (obaj Krzna Rzeczyca), Piotr Zieliński (Orlęta Radzyń Podlaski), Michał Nos (Podlasie Biała Podlaska), Dominik Rycaj (Orlęta Radzyń Podlaski), Marcin Chilimoniuk (Victoria Parczew), Bartłomiej Siudaj (Orlęta Radzyń Podlaski), Damian Ozygała (Polesie Serokomla).

Marcin Popławski, trener Huraganu Międzyrzec Podlaski

Trochę przez zawirowania ze zmianą trenera mieliśmy problemy, ale już odrabiamy zaległości w treningach i porządkujemy sprawy sparingów. Zagraliśmy bardzo dobre 60 minut. Na tle ekipy, która bryluje w naszej lidze, wypadliśmy bardzo dobrze w defensywie i dobrze w ofensywie. Tego, co się działo w ostatnich 30 minutach, nie oceniamy, bo grały głębokie rezerwy. Musimy trochę uporządkować kadrę, stąd kilku zawodników dostanie wolną rękę w poszukiwaniu nowego klubu. Co do wzmocnień, to być może jeszcze jedno, dwa. Przyszły tydzień przyniesie odpowiedź w tej sprawie. Podobnie jak lista sparingpartnerów, która powinna się powiększyć i skrystalizować.

Adrian Świderski, trener Gromu Kąkolewnica

Zadowolony jestem z ataku, mimo że graliśmy składem takim, jakim graliśmy. Martwi mnie fakt, że nie mam do dyspozycji, z różnych przyczyn, sporej grupy zawodników. Nie gramy więc w optymalnym zestawieniu. Liczę na powroty. Ekipa będzie mocniejsza. Ciągle mamy problemy w defensywie, ale na lepszą grę tej formacji jeszcze przyjdzie czas. Obserwuję testowanego zawodnika i trwają rozmowy z Patrykiem Tomasiakiem, by pozostał w Gromie. To są priorytety kadrowe na najbliższy czas. Musimy pracować i zgrywać się. Za tydzień gramy z Orłem Czemierniki.

Szóstka mistrzem województwa!

PIŁKA SIATKOWA W Białej Podlaskiej odbył się turniej finałowy Wojewódzkiej Ligi Kadetek.

Ekipa Jagiellończyka Biała Podlaska po rundzie zasadniczej była liderem rozgrywek. Drugie miejsce zajęła Szóstka Biała Podlaska. Lublinianki z TPS były trzecie. Turniej rozgrywany był ze względu na udział zawodniczki TPS w szkoleniu centralnym (SMS), które nie pozwala jej na udział w regionalnych rozgrywkach ligowych. W takiej sytuacji, zgodnie z przepisami PZPS, na koniec rozgrywek musi być rozegrany turniej finałowy, w którym udział biorą czołowe ekipy oraz te, których zawodniczki biorą udział w szkoleniu centralnym, niezależnie od zajętego miejsca w rundzie zasadniczej. Turniej finałowy wygrała Szóstka. Miejsce drugie zajęły siatkarki TPS Lublin, a trzecie druga bialska ekipa Jagiellończyka. Wszystkie trzy drużyny na początku marca zagrają w 1/8 Mistrzostw Polski.

FOT. SZÓSTKA BIAŁA PODLASKA

Na zdjęciu Szóstka, czyli mistrz województwa kadetek i Jagiellończyk, trzecia ekipa tych rozgrywek

Grzegorz Piszcz, trener Szóstki Biała Podlaska

Zagraliśmy świetny turniej. Bardzo dobry mecz zagraliśmy z Lublinem w sobotę. Dużo nam dało, że nasze dziewczyny grały dwa tygodnie temu w ćwierćfinale MP juniorek. Dzięki temu czuły się pewniej i wykonywały swoje zadania na parkiecie jak należy. Wygrana z Jagiellończykiem nie przyszła łatwo, jak to w derbach. To trzecie nasze złoto w tym sezonie w województwie: juniorki, kadetki i mimo, że jeszcze jest jeden turniej, to młodziczki.

Wyniki poszczególnych spotkań: Jagiellończyk Biała Podlaska – TPS Lublin 2:3 (25:20, 25:17, 22:25, 21:25, 14:16), SKS Szóstka TPS Biała Podlaska – TPS Lublin 3:0 (25:10, 25:14, 25:21), UKS Jagiellończyk Biała Podl. – SKS Szóstka TPS Biała Podlaska 2:3 (25:22, 15:25, 25:22, 20:25, 4:15)

Piotr Frankowski

Tenisowe Grand Prix

TENIS STOŁOWY Miejski Ośrodek Sportu i Rekreacji w Parczewie serdecznie zaprasza młodzież oraz osoby dorosłe do udziału w IV Ostatnim Turnieju Tenisa Stołowego o Grand Prix Parczewa w Sezonie 2023/2024.

Impreza odbędzie się w dniu 25 lutego, początek od godziny 11:00 w sali MOSiR-u w Parczewie. Zgłoszenia do zawodów bezpośrednio przed imprezą do godz. 11:00. Cały cykl imprezy składa się z 4 indywidualnych turniejów tenisa stołowego, które są punktowane i wliczane do ogólnej klasyfikacji Grand Prix. Przy ustalaniu klasyfikacji końcowej całego cyklu Grand Prix wliczone zostaną 3 najlepsze wyniki, uzyskane przez każdego zawodnika.

FOT. MOSIR PARCZEW

Uczestnicy III turnieju Grand Prix w Parczewie

Za zajęcie miejsc I-IV w całym cyklu organizatorzy przewidzieli atrakcyjne nagrody rzeczowe oraz trofea sportowe, które zostaną wręczone na zakończenie rozgrywek. Dodatkowo za każdy turniej przyznane zostaną pamiątkowe statuetki lub puchary za miejsca I-IV. Organizatorzy zapraszają wszystkich chętnych do aktywnego udziału i sportowej rywalizacji przy stołach tenisowych.

Piotr Frankowski

Brydż w Parczewie

BRYDŻ SPORTOWY W minioną niedzielę rozegrano Otwarty Turniej Par w Brydżu Sportowym w ramach XIV Grand Prix Lubelszczyzny.

Wygrała para Andrzej Kokoryka (Freeeco Chemik Puławy), Bartosz Matras (Dworek Króla Stanisława Lidzbark Warm.). Drugie miejsce wywalczyła para Kontry Chełm Stanisław Matusz i Maciej Kunka. Miejsce trzecie zajęła para klubowa Forty Biłgoraj Krzysztof Chabrowski – Marek Osiński. W zawodach udział wzięły pary bialskiej Makulatury: 6 miejsce zajęła para Mariusz Trochimiuk – Grzegorz Krawczyk, 10 miejsce Stanisław Tranda i Ireneusz Grabowski, a 11 Andżelika Petruczenko i Szymon Lubina.

Piotr Frankowski

eprasa.pl 9af54bc3fd

Przygotowania naszych trzecioligowców na ostatniej prostej

Liga już za dwa tygodnie

PIŁKA NOŻNA Nasi trzecioligowcy są na ostatniej prostej przed wznowieniem rozgrywek. Podlasie w miniony weekend wygrało w Świdniku z Avią, która jest wiceliderem naszej grupy III ligi 3:1. Orlęta w Puławach przegrały z drugoligową Wisłą Puławy 2:5. Za tydzień Podlasie sprawdzi lidera III ligi grupy I, a Orlęta zagrają z Avią. Za dwa tygodnie ruszają rozgrywki ligowe.

PIOTR FRANKOWSKI

Avia Świdnik – Podlasie Biała Podlaska 1:3 (0:2)

Bramki: Galara 53 – Lepiarz 23, Pigiel 37, Salak 87

Avia: Grabowski – Zagórski, Machała, Mykytyn, Rozmus, Kafel, Uliczny, Rak, zawodnik testowany, Stryjewski, Maj oraz Sobieszczyk, zawodnik testowany 2, Dobrzyński, Galara, zawodnik testowany 3, Popiołek, Zając, Lenard

Podlasie: Dehtiar, Krawczyk, Kapuściński, Avdieiev, Pigiel, Salak, Kamiński, Orzechowski, Wyjadłowski, Lepiarz, Kobyliński oraz Trochimiuk, Podstolak, Pacek, Andrzejuk, Nojszewski, Grochowski.

Do meczu w Świdniku Podlasie przystąpiło bez kontuzjowanych: Rafała Misztala, Jana Kozłowskiego, Przemysława Chazana, Damiana Sikory, Kacpra Jakóbczyka, Macieja Kurowskiego, Ezana Kahsaya, Jarosława Kosieradzkiego, Adriana Wnuka i Karola Domańskiego. Sytuacja lekko ulega poprawie jeśli chodzi o kontuzjowanych, ale do komfortu daleka droga.

W pierwszej połowie goście byli lepsi nie tylko w grze, ale i w ilości zdobytych bramek. W 23 minucie po dośrodkowaniu piłkę głową do bramki Avii skierował Damian Lepiarz. W 37 minucie w polu karnym Bartłomiej Kafel sfaulował jednego z białczan, a karnego na bramkę zamienił Marcin Pigiel.

Druga połowa zaczęła się od kontaktowej bramki Eryka Galara. W 87 minucie strzałem z dystansu wynik meczu ustali Krzysztof Salak. Jak podaje fanpage klubowy MKS Podlasia Biała Podlaska 18-letni napastnik Karol Domański w końcowym etapie rehabilitacji po raz drugi zerwał więzadło krzyżowe przednie. Młodego zawodnika czeka kolejna operacja.

Ze względu na liczne kontuzje w zespole oraz zbliżające się rozgrywki, gra kontrolna zaplanowana na 21.02 z Huraganem Międzyrzec Podlaski została odwołana. W sobotę 24 lutego bialczanie zagrają ostatni sprawdzian z Pogonią Grodzisk Mazowiecki. Ich rywale to lider III ligi grupy I.

Wisła Puławy – Orlęta Radzyń Podlaski 5:2 (2:0)

Bramki: Puton 25, 71, Janicki 32, Klichowicz 66, Szymanek 88 – Mamis 54, Szuta 76.

Wisła: Mielcarz – Wiech, Sewerys, Pavlas, Flak, Noiszewski, Nojszewski, Puton Kargulewicz, Janicki, Giel.

Orlęta: Bartnik – Zmorzyński, Kotko, Chyła, Duchnowski, Pawluczuk, Cassio, Szczypek, Mamis, Radziński, Szuta oraz Rutkowski, Rycaj, Obroślak, Majbański, Kotko, Piotrowski, Wołek.

Radzynianie do meczy przystąpili bez kontuzjowanych Arkadiuszów: Korolczuka i Kota oraz Przemysława Koszela. Drugoligowa Wisła Puławy w pierwszej połowie miała zdecydowaną przewagę. W 25 minucie w polu karnym faulował Igor Bartnik i bramkę z karnego zdobył Krystian Puton. Kilka minut później bramkę na 2:0 zdobył Robert Janicki. Dziewięć minut po wznowieniu gry po przerwie kontaktową bramkę dla radzynian zdobył Tomasz Mamis, po podaniu Juniora Radzińskiego. W 66 minucie kolejny rzut karny dla Wisły na bramkę zamienił Mateusz Klichowicz. Pięć minut później Puton oddał piękny strzał z rzutu wolnego, po którym piłka ugrzęzła w bramce bronionej przez Szymona Rutkowskiego. W 76 minucie rzut karny podyktowany został dla Orląt. Strzelał Mamis nieskutecznie, na szczęście dobitka Jakuba Szuty znalazła drogę do siatki. Wynik meczu w 88 minucie ustalił Kacper Szymański po ewidentnym błędzie bramkarza Orląt. To była pierwsza porażka po nowym roku podopiecznych trenera Tomasza Złomańczuka. Swój ostatni sparing przed ligą radzynianie zagrają za tydzień Avią Świdnik, miejsce i termin do ustalenia.

SPARINGI:

Podlasie Biała Podlaska: Jagiellonia II Białystok 3:1, Łada Biłgoraj 1:1, Mazovia Mińsk Mazowiecki 2:0, Pogoń Siedlce 0:1, Avia Świdnik 3:1, 24 lutego Pogoń Grodzisk Mazowiecki (wyjazd, godz. 12:00).

Orlęta Radzyń Podlaski: Lewart Lubartów 2:1, Stal Kraśnik 3:1, Huragan Międzyrzec Podlaski 3:0, Łada Biłgoraj 7:1, Chełmianka Chełm 2:2, Wisła Puławy 2:5, 24 lutego – Avia Świdnik.

FOT. KLAUDIA MATEJEK

Marcin Pigiel (biała koszulka) zdobył jedną z trzech bramek dla Podlasia w Świdniku.

KARUZELA TRANSFEROWA:

Podlasie Biała Podlaska
Odeszli: Arkadiusz Kot, Mateusz Majbański (obaj Orlęta Radzyń Podlaski), Michał Nos (Grom Kąkolewnica)
Przyszli: Sebastian Krawczyk (Pogoń Siedlce), Ezana Yohannesa Kahsay (Mazovia Mińsk Mazowiecki)

Orlęta Radzyń Podlaski
Odeszli: Igor Szczygieł (Avia Świdnik), Igor Krashnevski (Stal Kraśnik), Dmytro Yanchuk i Denis Ostrovski, Artur Balicki (szukają klubu), Bartłomiej Matejek, Igor Belka (obaj Huragan Międzyrzec Podlaski), Dominik Rycaj, Bartłomiej Siudaj (obaj Grom Kąkolewnica).
Przyszli: Arkadiusz Kot, Mateusz Majbański (obaj Podlasie Biała Podlaska), Mateusz Chyła (Avia Świdnik), Tomasz Mamis (Pogoń Siedlce), Bartosz Pawluczuk (Warta Sieradz), Junior Radziński (Polonia Warszawa), Jakub Szuta (Garbarnia Kraków).

Artur Renkowski, trener Podlasia Biała Podlaska.

Za nami spotkanie z przeciwnikiem prezentującym wysoką jakość na boisku i dało się to odczuć. Mimo to, przy dobrej realizacji swoich zadań, nie dopuściliśmy przeciwnika do wielu sytuacji. Jeśli Avia nam zagrażała, to głównie po stałych fragmentach gry, po których kilkukrotnie było groźnie. Z kolei po naszej stronie, oprócz zdobytych bramek, było jeszcze uderzenie w słupek, minimalny spalony przy zdobytej bramce, więc wynik może odzwierciedlać to, co działo się na boisku. Cieszyć mogą dobre zachowania na połowie przeciwnika, dzięki czemu tworzyliśmy sytuacje do zdobycia bramki. Zakończyliśmy cięższy etap przygotowań i od wtorku będziemy już szukali świeżości i większej dynamiki w działaniach na boisku, bo przed nami ostatnia prosta przygotowań przed startem rundy wiosennej.

FOT. MKS PODLASIE BIAŁA PODLASKA

Tomasz Złomańczuk, trener Orląt Radzyń Podlaski.

Przede wszystkim był to nas pierwszy mecz na naturalnej nawierzchni, stąd początek meczu był słaby, ale z czasem, jak przypomnieliśmy sobie, jak się gra na trawie, wyglądaliśmy lepiej. To był bardzo wartościowy sparing z silnym rywalem, który obnażył nasze słabości. Popełniliśmy zbyt dużo błędów indywidualnych i to temat do pracy. Były też dobre momenty i to bardzo cieszy. Jestem zadowolony mimo wyniku.

Mam dużo materiału do pracy, by wszystkie niedociągnięcia dopracować. Pracujemy bardzo solidnie, a co za tym idzie, pojawiają się kontuzje i urazy. Arek Kolorczuk nie trenuje, bo ma podkręconą kostkę. Przemek Koszel też ma problem ze stawem skokowym. Nie grał Arek Kot bo ma drobne dolegliwości. Dwóch ostatnich już od poniedziałku powinienem mieć do dyspozycji. Za tydzień gramy z Avią, nie znamy jeszcze miejsca, ani daty i godziny. Szukamy trawy. Do środy powinno się wszystko wyjaśnić.

Trójka ograła wyżej notowane Tramwaje

PIŁKA SIATKOWA **Wygraną 3:1 zakończyło się domowe starcie międzyrzeckiej Trójki z Wolą Tramwaje Warszawskie.**

Trójka Międzyrzec Podlaski – Wola Tramwaje Warszawskie 3:1 (25:22, 14:25, 25:17, 25:18)

Trójka: Truszkowski, Nowacki, Orzechowski, Kubisz, Sobieszczak, Jurkowski, Bielecki (L) oraz Kupczyk, Gołębiowski, Mazur, Kępka.

Wola: Rajchelt, Kuliński, Skałbania, Pacholczak, Skrzydło, Wojtulewicz, Bulira (L) oraz Antoński, Orlicz, Koc.

Mecz rozpoczął się od prowadzenia gości 3:0 i po chwili było już 14:8 dla Woli.

Radość ze zwycięstwa nad wyżej notowanym rywalem była uzasadniona

W tym momencie losy seta zaczęły się zmieniać na korzyść gospodarzy. Najpierw na tablicy widniał wynik 14:12 a po chwili 15:14. Gdy Wola objęła prowadzenie 20:17, wydawało się, że już po secie. Końcówka należała jednak do Trójki, która dogoniła rywali i wygrała pierwsze starcie do 22.

Drugi set to była formalność. Wola szybko objęła prowadzenie i zakończyła batalię do 14, bez większego oporu ze strony międzyrzeczan. W secie trzecim było odwrotnie. Trójka szybko wypracowała sześć punktów przewagi i spokojną grą gospodarze dowieźli zwycięstwo do końca. Czwarty set był w zasadzie kopią trzeciego. Rozpędzona Trójka wygrała go do 18 i całe spotkanie 3:1. Za dwa tygodnie ekipa trenera Pawła Bielińskiego pojedzie do Augustowa, by zmierzyć się tam z miejscowym Necko. Początek spotkania o godzinie 18:00.

Wyniki 19. kolejki: Lechia II Tomaszów Mazowiecki – KS Błonie 3:1, **Trójka Międzyrzec Podlaski – Wola Tramwaje Warszawskie 3:1**, Sparta Grodzisk Mazowiecki – Polcanex Kobyłka 3:0, Metro Family Warszawa – Enea KKS Kozienice 3:2, Volley Ostrołęka – Necko Augustów 0:3, SMS II PZPS Spała – Camper Wyszków przełożony.

Patryk Sobieszczak, zawodnik Trójki Międzyrzec Podlaski

Początek pierwszego seta to delikatny falstart w naszym wykonaniu, zespół z Warszawy odskoczył na kilka oczek, na szczęście z akcji na akcję, nasza gra zaczęła się napędzać i to my w końcówce wyszliśmy na prowadzenie, dowożąc zwycięstwo w pierwszej partii. Drugi set bez historii, słaba gra naszego zespołu, a MOS dominował w każdym elemencie siatkarskiego rzemiosła. Trzeci i czwarty set spotkania to powrót do dobrej gry. Stabilizacja w przyjęciu, konsekwencja w grze na siatce, dobra współpraca blok-obrona poskutkowały spokojnym zwycięstwem w obu partiach, a co za tym idzie zwycięstwem 3:1.

II LIGA GRUPA 2			
1. Sparta	18	49	52:10
2. Kozienice	19	45	48:24
3. Metro	19	43	51:24
4. Necko	19	39	44:25
5. Wola	19	30	35:34
6. Trójka	**19**	**25**	**28:35**
7. SMS II	18	23	27:34
8. Camper	18	21	34:42
9. Polcanex	19	21	29:41
10. Lechia II	19	15	24:49
11. Volley	18	14	21:43
12. Błonie	19	11	22:51

W następnej kolejce 02.03: Metro – SMS II, Błonie – Sparta, Wola – Kozienice, Polcanex – Volley, Camper – Lechia II, **Necko – Trójka (godz. 18:00).**

Piotr Frankowski

eprasa.pl 9af54bc3fd

Mistrzyni Europy jest z Białej Podlaskiej

Trzy złote medale Weroniki!

PODNOSZENIE CIĘŻARÓW Po cichu wszyscy na to liczyliśmy, mocno trzymaliśmy kciuki, a ona to zrobiła. Weronika Zielińska-Stubińska jest Mistrzynią Europy!

PIOTR FRANKOWSKI

Do Sofii nasza zawodniczka pojechała w roli faworytki. Jej wyniki na Mistrzostwach Świata czy Grand Prix były najlepsze wśród Europejek i napawały optymizmem. Trzeba było to potwierdzić na Mistrzostwach Starego Kontynentu. Stawka była bardzo wyrównana.

Weronika rwanie zaczęła od nieudanej próby na 103 kg. W drugiej próbie udało się jej zaliczyć ten rezultat. Zaliczyła go także Elena Erighina (Mołdawia) i Belgijka Ilke Lagrou. Weronika miała jeszcze jedną próbę na 106 kg, niestety nieudaną. Dzięki temu, że jako pierwsza zaliczyła największy ciężar, wygrała rwanie.

Jasne było, że emocji w podrzucie będzie co nie miara. Lagrou zaczęła od spalonego podejścia na 123 kg i spaliła kolejne dwa na 125 kg. Erighina zaliczyła 126, a Weronika przebiła ją o kilogram. Mołdawianka podrzuciła 129, a Zielińska nie sprostała ciężarowi o kilogram większemu. Tu zaczęły się szachy i taktyka. Ostatecznie o jeden kilogram lepsza okazała się nasza sztangistka podrzucając w ostatnim podejściu całych zawodów 132 kg.

Tym samym Weronika jest potrójnie złota (rwanie, podrzut i dwubój). Największy sukces bialskich ciężarów stał się faktem. Niestety wynik, jaki uzyskała, nie da jej awansu w rankingu kwalifikacyjnym na Igrzyska w Paryżu, ma na to jeszcze jedną szansę na IWF Grand Prix Phuket (Tajlandia) na przełomie marca i kwietnia.

Wyniki kategorii 81 kg Mistrzostw Europy:

1. Weronika Zielińska-Stubińska (POL) 235 kg (103+132)
2. Elena Erighina (MDA) 234 kg (103+131)
3. Dilara Narin (TUR) 222 kg (97+125)
4. Liana Gyurjyan (ARM) 220 kg (95+125)

FOT. SCREEN

Weronika Zielińska-Stubińska, świeżo upieczona Mistrzyni Europy

5. Darya Kheidzer (AIN) 212 kg (96+116)
6. Anastasla Cilcic (MDA) 193 kg (84+109)
7. Simona Jerabkova (CZE) 192 kg (87+105)

Weronika Zielińska-Stubińska, reprezentantka Polski, zawodniczka AZS AWF Biała Podlaska

Jestem szczęśliwa, że zdobyłam złoty medal. Mocno się stresowałam. Wiele osób przed mistrzostwami wieszało mi ten medal na szyi. Nie pamiętam, kiedy tak bardzo byłam zestresowana podczas zawodów. Jestem z tych osób, które się mobilizują, jeśli o coś walczą. Medal był celem pierwszoplanowym, wynik do rankingu drugim. Chciałoby się mieć to i to, ale się nie udało. Jest jeszcze start w Tajlandii i tam będzie walka ostateczna o igrzyska. Będziemy walczyć, jakby miało nie być jutra. Mam nadzieję, że ten medal da mi większe wsparcie od związku i sponsorów. To pozwoli mi się spokojnie przygotować do startu w Tajlandii. Jestem bardzo szczęśliwa. Moja natura perfekcjonistki mówi, że trzeba było zrobić więcej. Jednak stać ze złotym medalem i słuchać hymnu to tak wiele, że nie wypada narzekać. Chciałam być następcą Asi Łochowskiej i tak się stało.

Paulina Szyszka, trenerka Weroniki Zielińskiej-Stubińskiej

Mamy Mistrzostwo Europy Seniorów i tu trzeba postawić kropkę. Tak jak mówiłam we wcześniejszej wypowiedzi, okres przygotowawczy nie był łatwy, trochę zdrowie pokrzyżowało nam plany. Chciałoby się wygrać z lepszym wynikiem i lepszym miejscem w rankingu Kwalifikacji Olimpijskich, ale nie tym razem. Teraz cieszymy się z medalu i bierzemy się do ciężkiej pracy.

Jarosław Sacharuk, trener AZS AWF Biała Podlaska

Jestem przeszczęśliwy, to największy sukces w historii sekcji. To wielka praca przede wszystkim Weroniki, ale też całego teamu AZS AWF Biała Podlaska. Miejsce jest świetne. Szkoda, że nie udało się zrobić 240 kg w dwuboju. Jak to w życiu, nie zawsze ma się wszystko. To był drugi cel tego startu, zrobić dobry wynik do rankingu kwalifikacyjnego na Igrzyska Olimpijskie. Po powrocie Weroniki i Pauliny na pewno dokonamy wnikliwej analizy, co się stało, że wyniku nie udało się na tym poziomie uzyskać. Jest jeszcze jedna impreza, na której będzie można go zrobić – IWF Grand Prix w Tajlandii.

Olimpia zacznie bez Lewandowskiego

FOT. OLIMPIA BIAŁA PODLASKA

Olimpia rozgrywki wznowi 24 lutego meczem w Białymstoku

PIŁKA RĘCZNA Na wniosek Olimpii Biała Podlaska spotkanie ósmej kolejki II ligi grupy 3 ze Szczypiorniakiem Dąbrowa Białostocka zostało przełożone. Nowy termin poznamy niebawem.

Kolejny mecz Olimpia rozegra 24 lutego w Białymstoku z tamtejszym Słonecznym Stokiem. Bialską ekipę opuścił rozgrywający Bartosz Lewandowski, który już dziś debiutował w swoim nowym klubie pierwszoligowym SPR SBR Bank Nowe Piekuty.

Wyniki 8. kolejki: Słoneczny Stok Białystok – Wisła II Puławy 25:30, Szczypiorniak Dąbrowa Białostocka – Olimpia Biała Podlaska przełożony, Padwa II Zamość – APK Handball Team Piaseczno 24:18, pauzował SMS II ZPRP Płock.

II LIGA GRUPA 3		
1. Padwa II	7	18 231:197
2. SMS II	6	15 199:170
3. Piaseczno	7	12 196:163
4. Azoty II	7	9 201:204
5. Olimpia	6	9 195:216
6. Szczypiorniak	6	6 192:176
7. Słoneczny Stok	7	0 155:243

Następna kolejka 24-25.02: Piaseczno – Szczypiorniak, **Słoneczny Stok – Olimpia (25.02 godz. 15:00)**, Azoty II – SMS II, pauzuje Padwa II.

Piotr Frankowski

Medal w prezencie dla trenera

LEKKA ATLETYKA W Toruniu odbyły się 62. PZLA Halowe Mistrzostwa Polski. Wśród startujących znalazło się dwoje naszych zawodników reprezentujących AZS AWF Biała Podlaska.

W biegu na 400 metrów stratowała Julia Gadomska. Niestety nie przebiła się przez eliminacje i z wynikiem 56.21 zajęła dwudzieste miejsce. Był to wynik zdecydowanie poniżej oczekiwań, kilka dni temu w Spale Julia uzyskała 55.70. By wejść do finału trzeba było uzyskać wynik 53.61. Julia miała również biegać na 200 metrów, ale z powodu kłopotów zdrowotnych zrezygnowała ze startu w eliminacjach.

Brązowy medal wywalczył nasz kandydat na start na Igrzyskach Olimpijskich Piotr Tarkowski. W ten sposób uczcił urodziny swojego trenera Tadeusza Makaruka. Bialczanin wraca do pełni dyspozycji po przebytej kontuzji. W Toruniu zdobył brązowy medal z wynikiem 7.57 m, oddając tylko jeden zaliczony skok. Podobnie było w letnich zmaganiach i tam także zdobył brązowy medal. Wygrał Adrian Brzeziński (MKL Toruń) z wynikiem 7.76. Ostatnim swoim skokiem na odległość 7.62 medal srebrny wywalczył Andrzej Kuch (AZS UMCS Lublin).

Piotr Frankowski

FOT. PZLA

Piotr Tarkowski brązowy medalista w skoku w dal Mistrzostw Polski na hali

Zdaniem trenera

Tadeusz Makaruk, trener Piotra Tarkowskiego: – Nie ukrywam, że w przypadku Juli nie liczyliśmy na wysokie miejsce. Ważniejszy był wynik. Był, jaki był. Problemy zdrowotne nie pozwoliły jej wystartować na 200 metrów. Co do Piotrka, to medal oczywiście cieszy. Jednak nie wykonał podstawowego pierwszego zadania, czyli spalił pierwszy skok. W drugim skoku zwolnił, a mimo to skoczył 7.57 i wydawało się, że bez zwolnienia skoczy około 7.90. Cały czas palił na pół stopy. Wrócił do swoich motorycznych dyspozycji sprzed kontuzji. Latem powinien ponownie skakać powyżej ośmiu metrów. Limit na Igrzyska to 8.27 a to wynik na poziomie medalu olimpijskiego, więc raczej będzie o niego trudno. Jest inna droga przez ranking i nad tym będziemy pracować. Musimy znaleźć pięć mocnych startów, by zrobić punkty, ale trzeba skakać powyżej ośmiu metrów. Zdrowie jest, pojawiły się problemy z trafieniem w belkę, może to kwestia zbyt dużej motywacji. Musimy nad tym popracować. Wydaje mi się jednak, że ta przerwa w skakaniu z powodu kontuzji trochę rozstroiła też Piotra. Brakuje mu skakania na zawodach.

eprasa.pl 9af54bc3fd

pobierz aplikację TAXI PODLASIE.PL 667 111 444 83 196-21
Limuzyny do ślubu: Rolls-Royce, Lincoln - 508 073 700
REKLAMA ID: 326
slowopodlasia.pl
facebook.com/tygodnik.slowo.podlasia

Bez Marcina Stefańca szczypiorniści AZS AWF nie poradzili sobie z sąsiadem w tabeli

Fatalny początek drugiej połowy w Szczecinie

PIŁKA RĘCZNA Niestety bez punktów z najdłuższej podróży w lidze wracają piłkarze ręczni AZS AWF Biała Podlaska. Przegrali oni w Szczecinie z miejscową Pogonią 23:28.

PIOTR FRANKOWSKI

Sandra Spa Pogoń Szczecin – AZS AWF Biała Podlaska 28:23 (15:14)

Pogoń: Jagodziński, Viunyk – Nowak 8, Wrzesiński 8, Krok 4, Biały 3, Polok 3, Wiśniewski 2, Kapela, Karbownik, Stępień. **Kary:** 8 min.

AZS AWF: Makowski 1 – Lewalski 7, Tarasiuk 4, Kozycz 3, Kandora 2, Wierzbicki 2, Mazur 1, Warmijak 1, Wojnecki 1, Wójcik 1, Antoniak, Baranowski, Grzenkowicz, Reszczyński.

Piłkarze ręczni AZS AWF Biała Podlaska do Szczecina pojechali bez swojego trenera Marcina Stefańca, który między 11-18 lutego przebywał na stażu trenerskim, w renomowanej Nemzeti Kézilabda Akadémia na Węgrzech.

Pierwsza połowa meczu była bardzo wyrównana. Na tablicy wyników co chwila pojawiał się remis, a żadnej z ekip nie udało się wypracować większej przewagi niż dwie bramki. Stąd do przerwy gospodarze prowadzili 15:14. Druga połowa zaczęła się fatalnie dla akademików. W ciągu pierwszych siedemnastu minut drugiej części meczu zdobyli zaledwie trzy bramki. W ataku nic się nie kleiło. Zasadniczo akademicy nie dochodzili do pozycji rzutowych, gdyż tracili piłkę po prostych błędach. Przewaga Pogoni urosła do sześciu trafień, a mogła być jeszcze większa gdyby fantastycznie w bramce nie spisywał się Daniel Makowski. Jeszcze na pięć minut przed końcem spotkania nadzieje białczan odżyły. AZS zbliżył się do rywali na dwie bramki 23:25 i wydawało się, że wszystko może się jeszcze zdarzyć. Jednak bialczanie ponownie się pogubili, a gospodarze wrócili na dobre tory. Ostatecznie Pogoń pokonała AZS AWF 28:23.

W najbliższą sobotę do Białej Podlaskiej przyjedzie Śląsk Wrocław. Zapowiada się bardzo ciekawa konfrontacja.

FOT. KLAUDIA MATEJEK

Najlepszym strzelcem AZS w Szczecinie był Filip Lewalski numer 88.

Wyniki 19. kolejki: Sandra Spa Pogoń Szczecin – AZS AWF Biała Podlaska 28:23, Zagłębie Handball Team Sosnowiec – Padwa Zamość 29:24, MKS Wieluń – Nielba Wągrowiec 29:26, Siódemka Miedź Huras Legnica – Handball Stal Mielec 26:26 k1:3, Olimpia Medex Piekary Śląskie – Grot Blachy Pruszyński Anilana Łódź 38:28, Jurand Ciechanów – Budimex Stal Gorzów przełożony, Śląsk Wrocław Handball – SMS ZPRP I Kielce 35:29, pauzowała Autoinwest Żukowo.

LIGA CENTRALNA		
1. Śląsk	18	51 536:447
2. Padwa	17	35 510:487
3. Pogoń (s)	16	31 460:441
4. AZS AWF	**17**	**30 479:444**
5. Żukowo	16	30 554:545
6. Olimpia	18	27 517:496
7. Stal M.	18	27 512:510
8. Stal G.	17	27 454:454
9. Miedź (b)	18	26 542:424
10. SMS (b)	16	24 502:496
11. Jurand (b)	17	23 453:483
12. Nielba	18	20 493:514
13. Anilana	17	16 458:496
14. Zagłębie	17	11 464:524
15. Wieluń	16	6 430:503

Następna kolejka 24-25.02: Padwa – Pogoń, **AZS AWF – Śląsk (24.02 g. 18:00)**, Jurand – SMS, Stal G. – Olimpia, Anilana – Miedź, Stal M. – Wieluń, Nielba – Żukowo, pauzuje Zagłębie.

Franciszek Wierzbicki, obrotowy AZS AWF Biała Podlaska

FOT. AZS AWF BIAŁA PODLASKA

Nie był to łatwy dla nas mecz, staraliśmy się wyjść zwycięsko z tego spotkania, ale błędy w ataku i w obronie dawały przeciwnikowi kolejne bramki. Wynik końcowy 23:28 nie odzwierciedla przebiegu całego spotkania. Walczyliśmy jak równy z równym, warto tutaj podkreślić bardzo dobrą dyspozycję naszego bramkarza Daniela Makowskiego.

Marek Kubiszewski, trener bramkarzy AZS AWF Biała Podl.

FOT. VIVE KIELCE

To był bardzo wyrównany mecz. Ciężko powiedzieć coś na gorąco. Wiedzieliśmy, że Szczecin u siebie jest mocny, mimo to postawiliśmy im twarde warunki. Cieszy gra w obronie i postawa bramkarza. Musimy na spokojnie przeanalizować mecz i wyciągnąć wnioski przed kolejnym spotkaniem. Przed nami długa podróż... Na pewno będziemy rozmawiać ze sobą o przyczynach porażki. W kolejną sobotę na pewno będziemy gotowi na mecz z Wrocławiem.

Felieton Franka

Nasze złotko od „alchemików”

Pierwszy medal z imprezy międzynarodowej seniorskiej przywiozła nasza sztangistka Weronika Zielińska-Stubińska. I to od razu złoty, na dodatek w trzech egzemplarzach! Weronika jechała do Sofii jako faworytka, po bardzo udanych występach na Mistrzostwach Świata i w Grand Prix. Do tej pory nie miała sobie równych w kraju, teraz nie ma sobie równych na Starym Kontynencie. To wielki sukces nie tylko sekcji podnoszenia ciężarów, ale całego środowiska sportowego w naszym mieście i regionie. Największa w tym zasługa oczywiście samej Weroniki. Dziewczyna ma nieprzeciętny talent. Jest bardzo pracowita i niesamowicie konsekwentna w dążeniu do celu. Mimo, że borykała się kontuzjami i nieprzychylnością związku, to idzie prężnym krokiem po to, co dla niej celem jest najważniejszym. Po start na Igrzyskach Olimpijskich. Wydaje mi się, że nie powinno być problemu z realizacją celu, oby tylko zdrowie i szczęście dopisało. Ale sama Weronika tego wszystkiego by nie osiągnęła bez wsparcia trenerów Jarosława Sacharuka i Pauliny Szyszki. To oni ją odkryli, wyszkolili i robią wszystko, by w pełni potrafiła wykorzystać swój potencjał. Weronika to nasze złotko i coś w kościach czuję, że te zdobyte w niedzielę to nie ostatnie medale z najcenniejszego kruszcu. Więc jeśli Weronika jest złotkiem, to trenerzy Jarosław i Paulina są „alchemikami”, którzy to złotko wyprodukowali. Nie z ołowiu, a z krwi i kości, potu, łez i tego, co w Weronice najwięcej... charakteru.

Sportowy rozkład jazdy

Sobota 24.02.2024

Piłka nożna, sparing, Huragan Międzyrzec Podlaski – Krzna Rzeczyca (Biała Podlaska godz. 16:00), Grom Kąkolewnica – Orzeł Czemierniki, Orlęta Radzyń Podlaski – Avia Świdnik, Pogoń Grodzisk Mazowiecki – Podlasie Biała Podlaska (godz. 12:00)

Piłka ręczna, Liga Centralna, AZS AWF Biała Podlaska – Śląsk Handball Team Wrocław (godz. 18:00)

Niedziela 25.02.2024

Tenis stołowy, IV Turniej Grand Prix Parczewa, turniej otwarty godz. 11:00 w sali MOSiR

Piłka ręczna, II liga grupa 3, Szczypiorniak Dąbrowa Białostocka – Olimpia Biała Podlaska (godz. 15:00)

Poniedziałek 19.02.2024

Brydż sportowy, cotygodniowy turniej w Makulaturze ul. Terebelska 49a (godz. 18:00)

eprasa.pl 9af54bc3fd

Za rogiem wymiana liczników na zdalne.

Bardzo mądrze, bezpieczniej i oszczędniej.

PGE

PGE Dystrybucja S.A.

REKLAMA ID: 12408

eprasa.pl 9af54bc3fd