ISSN 1642-8129
INDEKS 368261

super tydzień włodawski

Nr 22 (1069)

PONIEDZIAŁEK–NIEDZIELA • 30 maja - 5 czerwca 2022 r. • Cena 3,80 zł (w tym 5% VAT)

9

NIKOLINA WALCZY O START W TOP MODEL

42-LATEK SAM ŚCIĄGNĄŁ NA SIEBIE POLICJĘ...

USZKODZIŁ SAMOCHÓD GROZIŁ SĄSIADCE

8

SZPITAL WE WŁODAWIE TO SZESNASTA PLACÓWKA, KTÓRA OTRZYMAŁA PREZENTY OD FUNDACJI MCDONALDA

ŁÓŻKA DLA RODZICÓW MAŁYCH PACJENTÓW

4

TO JESZCZE NIE KONIEC TEJ HISTORII...

POSZUKIWANA RODZINA ŻOŁNIERZA Z NIEŚMIERTELNIKA

8

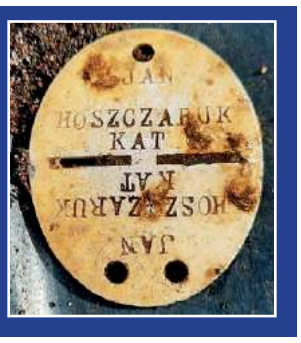

POTENCJALNI WYKONAWCY ROBÓT MAJĄ CZAS NA SKŁADANIE OFERT DO 3 CZERWCA

9

MOLO W OKUNINCE CZEKA NA LIFTING

OBSERWUJ PUSZCZYKA ONLINE

6

WIELKIE OTWARCIE
NOWEJ DYSKOTEKI W STAROSIELU
Czytaj więcej na str. 16

PROSTO OD PRODUCENTA
SPRZEDAŻ PELLETU
530·818·484
DOSTAWA W 24H

LOOMBARD
ZŁOTO • POŻYCZKI POD ZASTAW • KANTOR
POŻYCZKI POD ZASTAW WSZYSTKIEGO
-telefony komórkowe,
-sprzet RTV i AGD,
-biżuteria, złoto,
-komputery,
-elektronika,
-samochody,
ZRZESZENIE NAJLEPSZYCH LOMBARDÓW
czynne 7dni 8-20
Włodawa
Rynek 2
82 572 64 30
www.loombard.pl
2039

eprasa.pl 9b2c33a468

Masz problem? Zadzwoń!
tel. 82 565 27 05, 565 44 30 POMOŻEMY!

104.9 I WSZYSTKO GRA
radio BonTon 104.90 FM CHEŁM
REDAKCJA:
Chełm, ul. Lubelska 31
82 563 22 22
radio@bonton.chelm.pl
BIURO REKLAMY:
Chełm, ul. Lubelska 31
82 563 90 40
reklama@bonton.chelm.pl

DOROHUSK Lecą wyzwiska, zdarzają się szarpaniny i bójki

Dantejskie sceny w kolejce do granicy

Ponad 20 godzin trzeba było czekać na odprawę w ubiegłym tygodniu w Dorohusku – takie są oficjalne dane. Kierowcy mówią, że często trwa to znacznie dłużej. Nieoficjalnie dowiedzieliśmy się też, że kwitnie handel miejscami w kolejce. Żeby się „wcisnąć", trzeba zapłacić od 100 zł do nawet 200 euro.

fot. przesłane od Czytelnika

- Niektórzy przepuszczają auta przed siebie, inni zajmują miejsca i potem nimi handlują. Cwaniaki wiedzą, na czym teraz można zarobić – mówi nasz informator.

Kierowca ciężarówki nie ukrywa, że od kiedy Ukraina zniosła cło na sprowadzane auta, interes kwitnie. Bywało, że robił po dwa kursy dziennie. Kosztuje go to jednak sporo stresu.

- Wiadomo, jak się stoi tyle godzin w kolejce, to czasami nerwy niektórym puszczają. Wyzwiska są na porządku dziennym, czasami dochodzi też do szarpaniny. Po naszej stronie i ukraińskiej... - mówi pan **Rafał**. I dodaje, że jego znajomy wyjechał ostatnio z Chełma w czwartek o godzinie 22, w Kowlu był o godz. 15 w sobotę. - Mówił, że po jednym takim kursie czuje się tak, jakby zszedł z długiej zmiany w kopalni.

Porządku w kolejce na granicy pilnują pogranicznicy i policjanci.

- Rzeczywiście pojawiają się, starają się nawet czuwać nad tym, by nikt nie wciskał się bez kolejki, ale mam wrażenie, że nie są w stanie tego ogarniać – dodaje nasz rozmówca.

Komisarz **Ewa Czyż**, rzeczniczka prasowa Komendy Miejskiej Policji w Chełmie, poinformowała, że w ostatnich dniach nie odnotowano żadnych poważniejszych zdarzeń na trasie do granicy.

Ale ci, co mieszkają w okolicach przejścia, skarżą się na niebezpieczne sytuacje na drodze. - Wiem, że – jak to mówią - do Brzeźna to nie kolejka. Człowiek się przyzwyczaił. Ale to, co się dzieje od trzech tygodni to jest tragedia. Ludzie stojący w tych kolejkach nie mają skrupułów. Stają centralnie na wyjazdach z dróg podporządkowanych. Ostatnio musiałam wyjeżdżać na główną drogę pod prąd, bo siedząca za kierownicą auta Ukrainka nie raczyła zjechać. Wyjeżdżają pod maskę, nie patrząc, czy coś jedzie. TIR jadący z naprzeciwka przejechał dosłownie na centymetr koło mnie. Wszystkie czujniki w samochodzie piszczały... - skarży się nasza Czytelniczka. **(apm)**

Ta znajomość drogo ją kosztowała

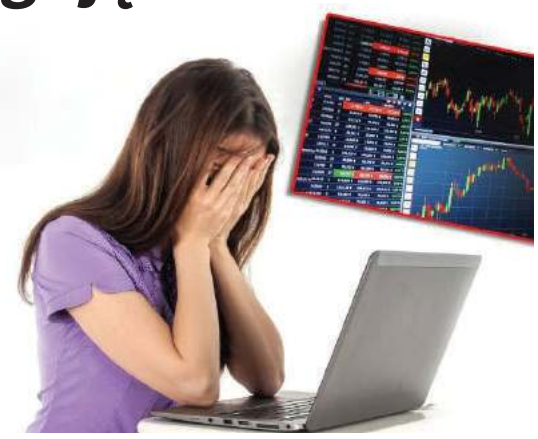

POW. KRASNOSTAWSKI
Kolejna mieszkanka powiatu krasnostawskiego została oszukana przez fałszywego finansistę. Najwyraźniej nad zdrowym rozsądkiem górę wzięła chęć szybkiego zysku.

W ubiegłym tygodniu do policjantów z Krasnegostawu zgłosiła się kobieta, która została oszukana na sporą sumę pieniędzy. Zanim do tego doszło, na portalu społecznościowym poznała mężczyznę, który miał być specem od inwestycji finansowych. Szybko jednak pożałowała tej znajomości.

- Poszkodowana 60-latka wykonała kilka przelewów na łączną kwotę ponad 50 tysięcy złotych. Zawiadomienie o oszustwie złożyła w chwili, gdy urwał się kontakt z rzekomym pracownikiem Giełdy Papierów Wartościowych - informuje kom. **Piotr Wasilewski** z Komendy Powiatowej Policji w Krasnymstawie.

Krasnostawscy policjanci apelują o ostrożność podczas zawieraniu znajomości z osobami, których wiarygodności nie można zweryfikować. Po drugiej stronie słuchawki lub komputera nie zawsze musi być ktoś, za kogo się podaje. Jeśli w grę wchodzą pieniądze, powinniśmy stosować zasadę ograniczonego zaufania. **GD**

W związku z dynamicznym rozwojem, Grupa Wydawnicza SŁOWO, lider mediów lokalnych na Lubelszczyźnie, poszukuje kandydatów na stanowisko:

- zastępca redaktora naczelnego gazety
- head of internet
- dziennikarz/reporter
- head of radio
- prezenter radiowy

Aplikacje prosimy przesyłać na adres: rekrutacja@gwslowo.pl, w temacie wiadomości wpisując stanowisko (w przypadku prezentera radiowego mile widziane demo głosu).

Jesteś zmotywowany i zaangażowany, a brakuje Ci doświadczenia? Aplikuj! Wszystkiego nauczymy Cię podczas programu stażowego!

Oferujemy stabilne zatrudnienie, pracę w rozwijającej się grupie mediowej, posiadającej w portfolio, radia, gazety oraz portale internetowe.

Do aplikacji prosimy dopisać klauzulę: „Wyrażam zgodę na przetwarzanie moich danych osobowych zawartych w mojej ofercie pracy dla potrzeb niezbędnych do realizacji procesu rekrutacji (zgodnie z ustawą z dn. 29.08.1997 r. o Ochronie Danych Osobowych).

Uprzejmie informujemy, że odpowiemy tylko na wybrane oferty.

REGION Wyrok w głośnej sprawie przemytniczej. Jeden z liderów trafił za kratki, drugi - jeszcze przed rozprawą - powiesił się na prześcieradle w celi aresztu

Przemytnicza szajka skazana

Na 10 lat pozbawienia wolności skazał Sąd Okręgowy w Lublinie Tomasza K. ps. „Guma". Taką karę otrzymał za przemyt papierosów na dużą skalę przez polsko-ukraińską i polsko -białoruską granicę. Ma też zapłacić 75,6 tys. zł grzywny oraz ponad 3 mln zł na rzecz Skarbu Państwa.

W sprawie tej wyroki do 3 lat pozbawienia wolności usłyszały jeszcze 24 osoby, członkowie grupy. Mają też zapłacić grzywny. Decyzja sądu musi się jeszcze uprawomocnić.

Jak ustalili śledczy, Tomasz K. razem z Radosławem M. ps. „Malwa", którego przed procesem znaleziono powieszonego na prześcieradle w celi aresztu, kierowali zorganizowaną grupą przestępczą zajmującą się przemytem papierosów. Łącznie przestępcy mieli przerzucić do Polski nie mniej niż 2 miliony 813 tysięcy paczek papierosów różnych marek. Ich wartość oszacowano na blisko 37 milionów złotych. Według śledczych na nielegalnym procederze Skarb Państwa stracił w sumie ponad 56,5 miliona złotych.

Sprawę prowadził Lubelski Wydział Zamiejscowy Departamentu do Spraw Przestępczości Zorganizowanej i Korupcji Prokuratury Krajowej w Lublinie wspólnie z funkcjonariuszami Nadbużańskiego Oddziału Straży Granicznej w Chełmie oraz Biura Spraw Wewnętrznych Straży Granicznej. Akt oskarżenia trafił do Sądu Okręgowego w Lublinie jeszcze w 2019 r.

Podczas śledztwa ustalono, że co najmniej od lata 2014 do 10 lipca 2017 roku grupa ta, na terenie powiatu chełmskiego, włodawskiego i hrubieszowskiego, pontonami przez rzekę oraz przy wykorzystaniu samolotów typu AN-2, co najmniej 135 razy zorganizowała akcje przemytu papierosów. W około 90 przypadkach były skuteczne. Pogranicznikom udało się 10 razy zatrzymać przemycane papierosy oraz samochody, którymi były one przewożone.

Jak informowała Prokuratura Krajowa, w skład rozbitej grupy przestępczej wchodzili obywatele Polski – mieszkańcy powiatu chełmskiego, hrubieszowskiego i łukowskiego, żołnierze zawodowi oraz skorumpowani funkcjonariusze straży granicznej. Zarzuty przedstawiono również dwóm obywatelom Ukrainy.

Papierosy przemycano na łodziach pontonowych, a ich załadunek odbywał się na ukraińskim brzegu rzeki. Po polskiej stronie były rozładowywane, a następnie odbierane przez poszczególnych członków grupy, którzy wywozili je w głąb kraju specjalnie przystosowanymi do tego celu pojazdami terenowymi z napędem na cztery koła, z podniesionym zawieszeniem, o dużej mocy i pojemności, wyposażone w noktowizory.

W trakcie postępowania zabezpieczono mienie podejrzanych - pieniądze w różnych walutach, samochody i nieruchomości o łącznej wartości blisko 1,5 miliona złotych. Wobec 20 podejrzanych na różnych etapach postępowania stosowano tymczasowe aresztowanie. **(apm)**

eprasa.pl 9b2c33a468

POWIAT CHEŁMSKI Kontrowersyjny wyrok lubelskiego sądu:

Uniewinnieni od gwałtu

Sąd uniewinnił trzech mężczyzn od zarzutu gwałtu na 14-latce. - Złożyliśmy już zapowiedź apelacji. Czekamy na pisemne uzasadnienie wyroku – mówi Lech Wieczerza, szef Prokuratury Rejonowej w Chełmie. Oskarżonym o podstępne wykorzystanie dziewczyny groziło nawet do 12 lat pozbawienia wolności. Prokuratura chciała, by trafili za kratki przynajmniej na 5-6 lat.

fot. Pixabay

Sąd uznał jednak, że gwałtu i podstępu nie było, a mężczyźni mogli nie wiedzieć, że młoda kobieta ma tylko 14 lat, bo miała „rozwinięte cechy płciowe, pomalowane paznokcie, farbowane włosy, makijaż".

Ostatecznie jeden z oskarżonych za udzielanie narkotyków i stosunek seksualny z małoletnią został skazany na 2 lata i miesiąc więzienia. Drugi za udzielanie narkotyków - na rok i 2 miesiące, trzeci trafić ma za kratki na 3 lata i 3 miesiące za uprawianie z dziewczyną seksu za amfetaminę. Decyzja sądu musi się uprawomocnić.

Oskarżeni to mieszkańcy jednej z gmin powiatu chełmskiego (25-, 30- i 41-latek). Jak ustalili śledczy, 14-latka poznała najmłodszego z nich na Facebook'u. Ta relacja wciąż się rozwijała, również w realu. 20 stycznia ub. r. wraz z koleżanką postanowiły się z nim i jego 30-letnim bratem przejechać autem. Po drodze zatrzymali się na poboczu i pili piwo. Potem pojechali po 41-letniego znajomego do jego domu. Zabrali go, wrócili do Chełma i kupili pizzę.

Jak wynika z aktu oskarżenia, na postoju 25-latek wciągnął nosem gram amfetaminy, którą ponoć przywiózł z zagranicy. Drugą „kreskę" na obudowie telefonu dostała 14-latka. Potem kupili alkohol i pojechali do 41-latka do domu. Jedli pizzę, pili alkohol, były też środki odurzające. Najmłodszy z nich odwiózł starszą o rok od poszkodowanej koleżankę do domu. 14-latka została sama z mężczyznami. Kiedy 25-latek wrócił, zobaczył, że jego brat uprawia z nią seks. Po nim zrobił to samo. Potem 41-letni mężczyzna uprawiał seks z dziewczyną na tylnym siedzeniu auta. Według ustaleń śledczych tej jednej nocy wykorzystali ją kilka razy na zmianę. Około godziny 6 odwieźli dziewczynę do mieszkania jej chłopaka. Kiedy weszła do środka, rozpłakała się i powiedziała, że gwałciło ją trzech mężczyzn. Mówiła, że nie chciała tego, krzyczała, pokazywała podrapane ręce...

W tym czasie 14-latki szukali rodzice. Poinformowali nawet policję o jej zaginięciu. Gdy znalazła się i opowiedziała, co wydarzyło się w nocy, złożyli zawiadomienie o przestępstwie.

Jeszcze tego samego dnia (21 stycznia ub.r.) dwaj młodsi mężczyźni zostali zatrzymani, dzień później wpadł 41-latek. Wszyscy trzej trafili do tymczasowego aresztu.

Najmłodszy z nich zaprzeczył, że to on podawał środek odurzający małoletniej. Twierdził też, iż nie wiedział, że dziewczyna ma 14 lat. Podobnie tłumaczył się jego brat. Myślał, że ma do czynienia z 16-17-latką. Poza tym zapewniał, że nie pamięta dokładnie zdarzeń, bo był pijany. Najstarszy z nich do niczego się nie przyznał i niczego nie widział, bo - jak przekonywał śledczych - gdy znajomi byli u niego w domu, on wychodził nakarmić króliki...

Według prokuratora mężczyźni doprowadzili 14-latkę do obcowania płciowego przy użyciu podstępu – świadomie podali jej alkohol i amfetaminę. Wykorzystali jej niedoświadczenie życiowe i to, że nie była świadoma, jak będzie się zachowywać po środkach odurzających.

Sąd tego nie potwierdził, ale to jeszcze nie koniec sprawy.

(apm)

GMINA GORZKÓW Przejechał nożem po szyi żony

Horror podczas chrzcin

fot. Pixabay

Za usiłowanie zabójstwa, uszkodzenie ciała i znęcanie nad żoną będzie odpowiadał 46-latek z gm. Gorzków. Zaatakował kobietę podczas zakrapianych alkoholem chrzcin jej dziecka z poprzedniego małżeństwa.

Do mrożącego krew w żyłach incydentu doszło w sobotę (21 maja) w godzinach wieczornych. Mąż zaciągnął żonę do kuchni i groził jej niebezpiecznym narzędziem. Jak ustalili śledczy, przejechał ostrzem po jej szyi w taki sposób, jakby chciał poderżnąć jej gardło. Poszkodowana została na szczęście tylko zraniona.

Z naszych ustaleń wynika, że 46-latek po tym zdarzeniu uciekł z domu. Policjanci zatrzymali go dopiero nad ranem. Choć od napaści minęło kilka godzin, mężczyzna był jeszcze pod wpływem alkoholu. Badanie alkomatem podczas policyjnej interwencji wykazało też, że poszkodowana 41-latka miała ponad 2 promile alkoholu w organizmie.

Napastnik został w poniedziałek doprowadzony do Prokuratury Rejonowej w Zamościu. Po zapoznaniu się z materiałami śledztwa prokurator przedstawił mężczyźnie trzy zarzuty: uszkodzenia ciała, znęcania się nad żoną i usiłowania zabójstwa. Podejrzany nie przyznał się do zarzucanych mu czynów. Złożył wyjaśnienia, ale śledczy nie zdradzają ich treści.

- Sąd Rejonowy w Zamościu uwzględnił wniosek o zastosowanie wobec mężczyzny tymczasowego aresztu na okres trzech miesięcy. Za zarzucane podejrzanemu czyny grozi mu kara nawet do dożywotniego pozbawienia wolności - informuje **Jarosław Rosołek**, zastępca prokuratora rejonowego w Zamościu.

GD

Śmiertelny wypadek obok gmachu

fot. KMP w Chełmie

CHEŁM Śledczy zdecydowali, że konieczna jest sekcja zwłok mężczyzny, który zginął w poniedziałek (23 maja) w wypadku drogowym przy gmachu. Nie wiadomo, czy powodem była nieuwaga, czy mężczyzna nagle zasłabł za kierownicą skutera. Pojawiły się też niesprawdzone jeszcze informacje, że mógł mieć w trakcie zdarzenia zawał.

Do tragicznego wypadku drogowego doszło po godzinie 12.30 na ulicy Stephensona w Chełmie, niedaleko gmachu.

- Ze wstępnych ustaleń policjantów wynika, że kierujący motorowerem marki Romet 72-letni mieszkaniec Chełma najechał na tył opla zafiry, który zatrzymał się przed przejściem dla pieszych. Jednoślad przewrócił się na jezdnię, a wraz z nim kierujący - informuje kom. **Ewa Czyż**, rzeczniczka prasowa Komendy Miejskiej Policji w Chełmie.

Reanimacja trwała prawie godzinę. Najpierw starszego mężczyznę próbowali ratować świadkowie zdarzenia, potem strażacy i ratownicy medyczni. Niestety, nie udało się przywrócić funkcji życiowych motorowerzysty.

Wiadomo już, że kierująca samochodem 43-letnia chełmianka była trzeźwa. Dlaczego doszło do tragedii? - policjanci pod nadzorem prokuratury wyjaśniają okoliczności tego przykrego w skutkach zdarzenia.

(apm)

W związku z dynamicznym rozwojem, Grupa Wydawnicza SŁOWO, lider mediów lokalnych na Lubelszczyźnie, poszukuje kandydatów na stanowisko:

dziennikarz/reporter

Twój zakres obowiązków:
- przygotowywanie materiałów reporterskich, tekstów prasowych, prostych nagrań wideo, materiałów dźwiękowych
- przygotowywanie i prezentacja dzienników informacyjnych
- przygotowywanie i publikacja informacji na www
- dbanie o ich poprawność merytoryczną oraz prezentowanie ich w ciekawy i profesjonalny sposób
- uczestniczenie w wydarzeniach lokalnych

Nasze wymagania:
- doświadczenie w pracy reporterskiej oraz w prezentowaniu wiadomości
- dobry głos i dykcja
- orientacja w bieżących wydarzeniach, przede wszystkim lokalnych
- kreatywność oraz umiejętność ciekawego zaprezentowania tematów
- bardzo dobra znajomość języka polskiego (stylistyki, ortografii, interpunkcji)
- umiejętność pracy w zespole
- umiejętność pracy pod presją czasu

Oferujemy:
- stałe i stabilne zatrudnienie, elastyczne formy pracy (umowa o pracę lub b2b)
- najlepsze w regionie możliwości rozwoju zawodowego
- przyjazną atmosferę w zgranym zespole
- możliwość realizacji własnych pomysłów
- pracę w stabilnej firmie z tradycjami, od ponad 30 lat na rynku

Interesujesz się tą tematyką, jesteś zmotywowany i zaangażowany, a brakuje Ci doświadczenia?
Aplikuj! Wszystkiego nauczymy Cię podczas programu stażowego!
CV prosimy przesyłać na adres: rekrutacja@gwslowo.pl w temacie wiadomości wpisując „Dziennikarz/Reporter".

eprasa.pl 9b2c33a468

WŁODAWA Szpital we Włodawie to szesnasta placówka, która otrzymała prezenty od fundacji McDonalda

Rodzice małych pacjentów dostali łóżka

Szpital we Włodawie wzbogacił się o nowy sprzęt. Nie chodzi jednak o specjalistyczną aparaturę, a łóżka dla rodziców, których dzieci są leczone w oddziale pediatrycznym. Darowiznę przekazała Fundacja Ronalda McDonalda.

fot. Fot. SPZOZ Włodawa

Łóżek jest dziesięć. Wszystkie są rozkładane, wygodne, łatwe do czyszczenia i bardzo potrzebne w szpitalnej codzienności, co zgodnie podkreślają zarówno sami rodzice chorych maluchów, jak i pielęgniarki i lekarze pracujący na pediatrii. Co ważne, w ciągu dnia łóżka można złożyć i „traktować" jako fotel.

– Jesteśmy bardzo wdzięczni fundacji za podarowanie łóżek dla SPZOZ we Włodawie. Usprawnią rodzicom opiekę nad dziećmi i przyczynią się do poprawy warunków na oddziale. Łóżka przyspieszą też proces leczenia, wpływając pozytywnie na stan zdrowia chorych maluchów, poprzez zapewnienie stałej obecności rodzica – mówi **Elżbieta Korszla**, zastępca dyrektora ds. administracyjno-organizacyjnych włodawskiego SPZOZ.

Z prezentu cieszą się też sami rodzice. – Dobrze, że ktoś o nas pomyślał. Nie jest to może aparatura ratująca życie, ale takie łóżka są w szpitalu bardzo potrzebne, żebyśmy nie musieli koczować na krzesłach i w fotelach, albo drzemać na podłodze. Syn był leczony na włodawskiej pediatrii raz, wtedy musieliśmy sobie jakoś radzić – mówi **pani Katarzyna**. – Takie łóżka powinny być standardowym wyposażeniem każdego oddziału dziecięcego – uważa.

Żeby tak się stało, potrzebne są fundusze. Kilka miesięcy temu włodawskiemu szpitalowi udało się za własne pieniądze kupić cztery rozkładane łóżka dla rodziców chorych dzieci. – Kupiliśmy tylko tyle, ze względu na duży, jak dla nas, koszt takich leżanek – przyznaje **Izabela Dowierciał** z działu organizacji i rozliczeń świadczeń medycznych SPZOZ we Włodawie. – Łóżka dla rodziców są bardzo potrzebne, bo dorośli przebywają ze swoimi pociechami na oddziale przez cały okres hospitalizacji. Dotychczas spędzali ten czas na krzesełkach przy dziecięcych łóżkach – dodaje.

Szpital we Włodawie to szesnasta placówka, która otrzymała taką darowiznę od Fundacji Ronalda McDonalda. To Fundacja wyszła z inicjatywą.

– Możemy zmieniać rzeczywistość publicznych szpitali dziecięcych, dzięki coraz większemu zaangażowaniu naszych donatorów i przyjaciół, którzy sami - będąc rodzicami - widzą, ile można zrobić, gdy zamiast mówić, jak być powinno, proponuje się gotowe rozwiązanie – tłumaczy **Katarzyna Rodziewicz**, prezes zarządu i dyrektor wykonawcza Fundacji.

10 łóżek na pediatrię we Włodawie, w imieniu fundacji, przekazali właśnie jej przyjaciele i donatorzy: **Sebastian Kwass** i **Robert Grzyb**. – Wszystkie programy, które realizuje Fundacja Ronalda McDonalda, służą pomocą rodzinom, które muszą zmierzyć się z chorobą dziecka i pobytem w szpitalu. Bycie razem jest wtedy szczególnie ważne – podkreśla Grzyb. – Rodzice ogromnie doceniają fakt, że łóżko jest dla nich dostępne, że nie muszą organizować miejsca do spania na własną rękę. Dobra jakość snu rodziców zawsze przekłada się na samopoczucie dziecka i atmosferę na oddziale – dodaje mężczyzna.

Na oddziale pediatrycznym włodawskiego SZZOZ jest 14 miejsc dla chorych dzieci. Dzięki prezentowi od fundacji każdy rodzic chorego malucha będzie miał swoje rozkładane łóżko.

Pierwsze 423 łóżka dla mamy i taty trafiły do Szpitala Pediatrycznego Warszawskiego Uniwersytetu Medycznego, już w 2015 roku. Kolejne partie łóżek zostały wysłane do Łodzi, Koszalina, Białegostoku, Gdańska, Suwałk, Kępna, Krakowa, a także Wyszkowa, Ustrzyk Dolnych, Gdańska, Ełku i Legnicy. W sumie fundacja ufundowała już 615 rozkładanych łóżek. **Faj**

O Fundacji Ronalda McDonalda

„Aby rodzina mogła być razem" – to misja powołanej w Polsce w 2002 roku Fundacji Ronalda McDonalda. Jest ona częścią międzynarodowej organizacji Ronald McDonald House Charities, wspierającej medycynę pediatryczną w 65 krajach na świecie. W centrum uwagi fundacji znajduje się profilaktyka zdrowotna dzieci oraz opieka skoncentrowana na rodzinie w czasie ciężkiej choroby jej najmłodszych członków i pobytem dzieci w szpitalu. Skala tych działań obejmuje cały kraj, a organizacji pomagają firmy, osoby prywatne i wolontariusze.

Mało chętnych na dopłaty do ogrzewania

GM. STARY BRUS Czasu jest coraz mniej, a ponad 50 procent mieszkańców gminy Stary Brus wciąż nie złożyło deklaracji o sposobie ogrzewania domów i mieszkań do Centralnej Ewidencji Emisyjności Budynków. Termin upływa 30 czerwca, ale z wypełnieniem tego obowiązku lepiej nie czekać na ostatnią chwilę.

Z danych Głównego Urzędu Nadzoru Budowlanego, który odpowiada za CEEB, wynika, że na ponad 1000 „punktów adresowych" w gminie Stary Brus w bazie jest na razie prawie 490 deklaracji, czyli 47 procent.

Obowiązek ich wypełnienia mają wszyscy właściciele nieruchomości oraz zarządcy budynków lub lokali. Dokumenty mogą składać w urzędzie gminy lub w formie elektroniczne poprzez platformę ePUAP. W tym przypadku trzeba jednak mieć profil zaufany albo dysponować podpisem elektronicznym.

Wpis do ewidencji jest niezbędny m.in. tym właścicielom nieruchomości, którzy starają się o wyższą stawkę dodatku osłonowego. To świadczenie, które ma złagodzić najmniej zarabiającym skutki inflacji i wysokich cen gazu. Dodatek mogą otrzymać osoby, których miesięczny dochód nie przekracza 2100 złotych w gospodarstwie jednoosobowym i 1500 złotych na osobę w gospodarstwie wieloosobowym.

Wyższy dodatek przysługuje gospodarstwom, w których głównym źródłem ogrzewania jest kocioł na paliwo stałe, kominek, koza, kuchnia węglowa lub piec kaflowy zasilany węglem czy paliwami węglopochodnymi.

kk

Ruszył montaż rusztowań pod solary

WŁODAWA Do połowy lipca na gruntach i budynkach należących do Miejskiego Przedsiębiorstwa Gospodarki Komunalnej we Włodawie pojawią się instalacje fotowoltaiczne. Wykonawca inwestycji montuje już rusztowania pod solary.

- W związku z obecną sytuacją geopolityczną (chodzi o wojnę na Ukrainie) są problemy z dostępnością niektórych materiałów, także z sektora elektroniki, ale wykonawca zapewnia, że inwestycja zostanie zakończona na czas - powiedział nam prezes włodawskiego MPGK **Hubert Ratkiewicz**.

Projekt został podzielony na pięć części, zgodnie z lokalizacjami, w których pojawią się instalacje fotowoltaiczne. Przypominamy, solary zostaną zamontowane na gruntach przy ul. Suchawskiej (ujęcie wody/hydrofornia), przy ul. Granicznej (oczyszczalnia ścieków), a także na dachach wymiennikowni ciepła przy ul. Reymonta oraz przy budynku głównym MPGK i budynku kotłowni miejskiej przy ul. Żołnierzy WiN.

Skorzystają włodawianie. - Będziemy mieli tańszy prąd, bo dzięki fotowoltaice zużyjemy mniej prądu z sieci. Będzie taniej. O ile, trudno powiedzieć, bo ceny prądu cały czas rosną - wyjaśnia Ratkiewicz.

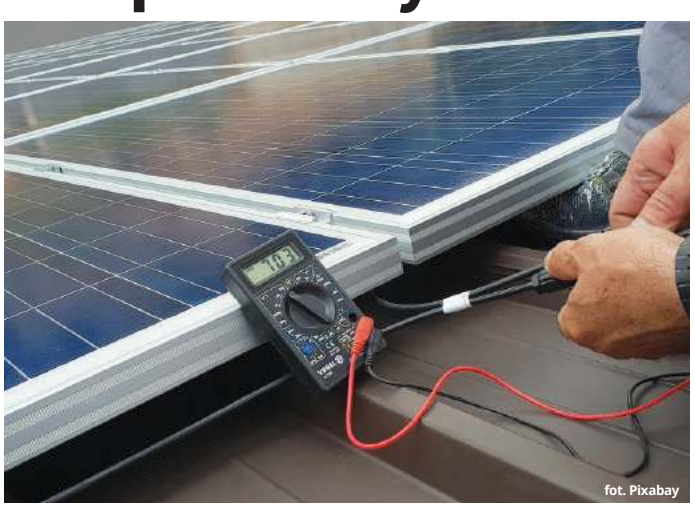
fot. Pixabay

Montażem solarów zajmują się dwie firmy. Większość instalacji (w czterech lokalizacjach) zamontuje firma z Lublina, która złożyła najkorzystniejszą ofertę. Solarami na dachu wymiennikowni ciepła zajmie się firma z Rzeszowa.

MPGK przeznaczyło na sfinansowanie inwestycji 1 milion 185 tys. 439 złotych. **Faj**

Kolejny przetarg w sprawie kotłów

Pod koniec ubiegłego tygodnia miejska spółka ogłosiła drugi przetarg dotyczący „Modernizacji źródła ciepła z wykorzystaniem OZE w MPGK Włodawa". Chodzi o wymianę starych kotłów miałowych na nowoczesne kotły opalane biomasą. Pierwszy przetarg trzeba było unieważnić, bo do postępowania konkursowego nie zgłosiła się żadna firma. Inwestycja w biomasę ma być największą w historii włodawskiego MPGK. Spółka dostała na ten cel aż 14,5 mln złotych z Unii Europejskiej.

Krótko z miasta i gminy

Żywność dla potrzebujących

Gm. Włodawa Gminny Ośrodek Pomocy Społecznej we Włodawie po raz kolejny będzie wydawał żywność potrzebującym. Paczki żywnościowe dostaną osoby, które znalazły się w trudnej sytuacji materialnej, są samotne i schorowane.

Wydawanie paczek będzie prowadzone 1 i 2 czerwca od godz. 8 do 15 oraz 3 czerwca w godzinach 8-12. Do potrzebujących trafi prowiant o długim terminie ważności, m.in. makarony i mleko.

GOPS we Włodawie znajduje się przy al. Piłsudskiego 66.

Pacjenci wypełnią ankietę

Włodawa Szpital we Włodawie zaprasza pacjentów do wypełnienia ankiety dotyczącej ogólnej oceny placówki i świadczonych przez nią usług. Badanie jest anonimowe, a formularz dostępny w Internecie.

Pierwsza część ankiety dotyczy ogólnej oceny Samodzielnego Publicznego Zakładu Opieki Zdrowotnej we Włodawie. Pacjent zaznacza oddział, na którym przebywał lub przebywa. Informuje także, jak długo czekał na przyjęcie do szpitala. Kolejnym krokiem jest ocena m.in. opieki lekarskiej i pielęgniarskiej czy szpitalnego jedzenia. Pacjenci informują, czy personel medyczny komunikował się z nimi w sposób zrozumiały, czy odpowiednio uśmierzał ból, a po zakończeniu leczenia poinstruował, co dalej.

Takie ankiety przeprowadzane są przez szpital regularnie. „Udział w badaniu pozwoli Państwu mieć realny wpływ na jakość leczenia i rozwój naszej jednostki" - czytamy na stronie internetowej włodawskiej placówki.

Ulice do remontu

Włodawa Włodawski ratusz rozstrzygnął przetarg na remont miejskich ulic. Chodzi o Nadstawną, Żytnią, Wyrykowską i Wojska Polskiego, a także budowę drogi wewnętrznej wraz z parkingiem przy ul. Pocztowej. Inwestycję zrealizuje firma DROGTOM z Włodawy, która za swoją pracę zażądała prawie 4 mln 600 tys. złotych. Roboty drogowe mają ruszyć zaraz po podpisaniu umowy.

Przypominamy, że pierwotnie Urząd Miasta we Włodawie zamierzał przeznaczyć na remonty ulic 2 mln 900 tys. Ponieważ ceny w branży budowlanej poszły mocno w górę, urzędnicy zdecydowali, że dołożą do inwestycji - prawie 1 mln 800 tys. złotych.

Projekt jest współfinansowany z programu Polki Ład.

Kto zbuduje strażacką remizę?

Gm. Włodawa Gminni urzędnicy ogłosili przetarg, który ma wyłonić wykonawcę budowy remizo-świetlicy w Orchówku. Nowoczesny budynek z trzema garażami dla pojazdów ratowniczo-gaśniczych, pomieszczeniami socjalnymi i biurowymi ma mieć ponad 600 metrów kwadratowych. Będzie to nowa siedziba tamtejszej Ochotniczej Straży Pożarnej. Budynek ma być parterowy z użytkowym poddaszem. Wewnątrz znajdzie się też część świetlicowa wraz z zapleczem „do prowadzenia działalności społeczno-edukacyjnej we wsi liczącej 1098 mieszkańców" - czytamy w dokumentach przetargowych.

Budowa jest współfinansowana z rządowego Polskiego Ładu (w ramach Programu Inwestycji Strategicznych). Chodzi o kwotę ponad 3 mln 900 tys. złotych.

(Fot. wizualizacja)

Podziel się krwią

Włodawa W centrach krwiodawstwa na Lubelszczyźnie kończą się zapasy krwi grupy 0 Rh minus. Krew można oddawać m.in. we Włodawie. Potrzebują jej pacjenci czekający w szpitalach na operacje oraz ofiary wypadków komunikacyjnych, których wiosną i latem jest, niestety, znacznie więcej.

Grupa krwi 0 Rh minus jest najbardziej uniwersalną ze wszystkich. Może być przetoczona każdemu człowiekowi na świecie, dlatego jest tak cenna.

Przypominamy, że we Włodawie krew oddacie w Centrum Krwiodawstwa i Krwiolecznictwa przy al. Piłsudskiego 66. **Faj**

eprasa.pl 9b2c33a468

Matka z dzieckiem pod kołami toyoty

KRASNYSTAW
59-latka staranowała rowerzystkę i kilka samochodów

59-latka najpierw spowodowała dwie kolizje, a potem potrąciła kobietę, która wiozła na rowerze w foteliku 3-letnie dziecko. Poszkodowani z obrażeniami zagrażającymi życiu trafili do szpitali. Dziecko zabrało do Lublina pogotowie lotnicze.

Do poważnego wypadku doszło w sobotę (28 maja) na ul. Kościuszki. Za kierownicą toyoty siedziała 59-letnia mieszkanka gminy Kraśniczyn.

fot. PSP Krasnystaw

- Z ustaleń krasnostawskich policjantów wynika, że najpierw uderzyła w audi zaparkowane na ulicy Królowej Sońki, a potem w suzuki stojące na ulicy Kościuszki. Następnie potrąciła 45-letnią rowerzystkę, która wiozła w foteliku małe dziecko. Na koniec zderzyła się z nadjeżdżającą z naprzeciwka osobówką marki Renault - informuje komisarz **Piotr Wasilewski** z Komendy Powiatowej Policji w Krasnymstawie.

Policjanci wyczuli od kierującej woń alkoholu. Nie chciała jednak dobrowolnie poddać się sprawdzeniu stanu trzeźwości. Mundurowi byli zmuszeni zlecić pobranie od 59-latki krwi do badań.

Poszkodowana to mieszkanka Krasnegostawu. Najpierw trafiła do miejscowego szpitala, a potem została przetransportowana do Lublina. Jej dziecko do lubelskiej kliniki dziecięcej przy ul. Chodźki zabrało Lotnicze Pogotowie Ratunkowe.

Krasnostawscy policjanci ustalają okoliczności tego zdarzenia. **GD**

Sport pod wspólnym szyldem

CHEŁM Chełmska spółka sportowa stała się faktem. W ubiegłym tygodniu władze miasta dopełniły formalności u notariusza i oficjalnie powołały do życia Chełmski Klub Sportowy spółka z o.o. Jego prezesem mianowano Artura Juszczaka, szefa Chełmskiego Parku Wodnego i Targowisk Miejskich. Docelowo ma dojść do połączenia obu miejskich firm.

Chełmska spółka sportowa powstała zgodnie z planami miasta i decyzją rady miasta, która wyraziła zgodę na jej powołanie. Spółka ma trzyosobową radę nadzorczą, którą tworzą: **Piotr Kowalewski** - prawnik chełmskiego ratusza (przewodniczący RN), **Marcin Andrzejewicz** - wiceprezes Arki Tempo Chełm (wiceprzewodniczący) i **Mirosław Panasiuk.** Jak zapewnia prezes, ich wynagrodzenia będą najniższe z możliwych.

Wstępne założenia, o których informowało miasto już wcześniej, mówiły o tym, że w skład miejskiej spółki sportowej wejdą: ChKS Chełmianka Chełm, KS Arka Chełm, Niedźwiadek Chełm oraz Tempo Chełm. Na razie zaangażowane są dwa kluby: ChKS Chełmianka i Arka Tempo Chełm.

- Jesteśmy już po rozmowach z przedstawicielami obydwu klubów. Można powiedzieć, że wszystko jest dogadane. Obecnie ustalamy szczegóły, m.in. dotyczące nazw drużyn - wyjaśnia prezes **Artur Juszczak.** - Nad sprawami konkretnych klubów, reprezentujących poszczególne dyscypliny sportowe, czuwać będą dyrektorzy: pionu piłki nożnej i pionu piłki siatkowej. Nie zostali oni jeszcze powołani.

Utworzenie spółki ma wpłynąć pozytywnie na poprawę warunków uprawiania sportu w naszym mieście oraz wzmocnić pozycję Chełma w sportowej rywalizacji, organizowanej przez polskie związki sportowe. Siedzibą Chełmskiego Klubu Sportowego będzie Chełmski Park Wodny. Docelowo miasto planuje połączenie spółek w jedną. W jej skład, co jest logiczne, wejdzie też MOSiR, który zajmuje się infrastrukturą sportową w mieście. **AN**

SZEF WOJSKOWEGO INSTYTUTU MEDYCZNEGO W „PULSIE MEDYCYNY" POINFORMOWAŁ, ŻE...

W Chełmie powstanie HUB-Med dla rannych na wojnie

CHEŁM Do naszego kraju mają trafiać ranni żołnierze i cywile z ogarniętej wojną Ukrainy. Miejscem, gdzie znajdą pierwszą, profesjonalną pomoc medyczną ma być Chełm. Każdego dnia będzie mogło ją uzyskać nawet 100 osób. Gdzie konkretnie powstanie ten punkt, tego gen. prof. Grzegorz Gielerak, dyrektor WIM nie zdradził. Będzie to pierwsza taka jednostka w Polsce.

W placówce będą przeprowadzane niezbędne zabiegi medyczne, w tym chirurgiczne, mające na celu stabilizację stanu zdrowia chorych przed kontynuacją ewakuacji medycznej.

- Nadrzędną zasadą działania jednostki ma być ratowanie życia, kończyn i wzroku - wyjaśnił dyrektor WIN. Dodał również, że hospitalizacja ma trwać nie dłużej niż 72 godziny, stąd chorzy mają być kierowani do innych szpitali w Polsce.

W prace związane z powstaniem HUB-Med-u samorząd Chełma, jak poinformował nas **Damian Zieliński** z gabinetu prezydenta, nie jest zaangażowany. Na ten moment miasto odpowiedzialne jest za Centrum Pomocy Humanitarnej funkcjonujące w budynku po dawnym Tesco. Mieści się tam również Miejski Sztab Pomocy dla Ukrainy. W każdej chwili, jeżeli zajdzie taka potrzeba, ponownie uruchomiony może być punkt recepcyjny w hali MOSiR.

A może chełmski szpital będzie miejscem, gdzie ulokowany zostanie HUB-Med? Podobno ktoś widział ludzi w mundurach w odremontowanym budynku starego szpitala.

– Tam niebawem będziemy przenosić rehabilitację – powiedział z kolei **Lech Litwin**, zastępca dyrektora do spraw lecznictwa.

Szef WIM poinformował natomiast, że HUB-Med miałby ruszyć w czasie dwóch tygodni od momentu podjęcia - na poziomie międzyrządowym - decyzji o jego uruchomieniu. Będą do niego trafiali ranni podczas wojny w Ukrainie. WIM ma delegować do HUB-Med-u ponad 65 fachowców: lekarzy, pielęgniarek i ratowników. Pracami placówki pokierują oficerowie lekarze, którzy zdobyli doświadczenie podczas misji wojskowych oraz w trakcie walki z pandemią SARS-CoV-2.

Za koordynację ewakuacji medycznej, zarówno krajowej, jak i zagranicznej, miałoby odpowiadać Centrum Koordynacji Ewakuacji Medycznej zlokalizowane w Dowództwie Operacyjnym Rodzajów Sił Zbrojnych. **szer**

Przez fotel do masażu straciła oszczędności

CHEŁM Kolejna oszukana podczas internetowej transakcji. Mieszkanka Chełma wystawiła na jednym z portali internetowych fotel do masażu. Zamiast go korzystnie sprzedać, straciła z konta prawie 7 tysięcy złotych.

Do dyżurnego komendy 62-letnia chełmianka zgłosiła się we wtorek (24 maja). Poinformowała o oszustwie internetowym.

- Z jej relacji wynikało, że na portalu ogłoszeniowym wystawiła do sprzedaży używany fotel do masażu. Następnego dnia skontaktowała się z nią osoba, która chciała go kupić. W tym celu przysłała link do płatności, z którego pokrzywdzona skorzystała i zalogowała się do bankowości mobilnej. To umożliwiło oszustom wypłatę pieniędzy z jej rachunku bankowego – mówi komisarz **Ewa Czyż**, rzeczniczka prasowa Komendy Miejskiej Policji w Chełmie.

Z jej konta zniknęło prawie 7 tysięcy złotych. Policjanci wyjaśniają okoliczności tej sprawy.

- Apelujemy o zachowanie ostrożności przy internetowych transakcjach. Pamiętajmy, aby nie korzystać z przesyłanych nam linków do płatności. Logując się na rachunki bankowe, korzystajmy tylko z autoryzowanych stron. Oczekując na wpłatę za sprzedany przedmiot, na żadnym etapie transakcji nie powinniśmy podawać danych karty bankomatowej i zatwierdzać kodów autoryzacyjnych – ostrzega rzeczniczka policji. **(apm)**

Cykl spotkań scaleniowych

REGION Od 31 maja do 14 czerwca br. odbywać się będą spotkania poświęcone procesom scaleniowym na terenie powiatu chełmskiego. Władze starostwa udostępnią indywidualnie projekty każdemu zainteresowanemu.

By zapoznać się z dokumentami i zapytać urzędników o plany scaleniowe, należy udać się do odpowiednich, wyznaczonych uprzednio punktów. W Domu Kultury w Busównie będą miały miejsce spotkania dotyczące scalania gruntów położonych w obrębie Busówno, Busówno -Kolonia oraz Pniówno (gmina Wierzbica). Dla tego obszaru pierwsze spotkanie zorganizowane zostanie 31 maja o godzinie 10. Następne będą: 1, 3, 6, 8, 10, 13, 14 czerwca w godz. 9 -14 oraz 2, 7, 9 czerwca w godz. 12-18.

Dla mieszkańców Woli Korybutowej I, Woli Korybutowej II oraz Woli Korybutowej-Kolonii w gm. Siedliszcze spotkania będą się odbywały w świetlicy wiejskiej w Woli Korybutowej -Kolonii. Pierwsze będzie miało miejsce 1 czerwca o godzinie 10. Kolejne spotkania odbędą się: 2, 3, 7, 8, 10, 14 i 15 czerwca w godz. 9-15 oraz 6, 9 i 13 czerwca w godz. 12-18.

Urzędnicy starostwa przypominają, że można zgłaszać swoje zastrzeżenia do projektu w terminie do 14 dni od momentu jego okazania, zatem od 15 do 29 czerwca. **RC**

Mieszkania socjalne nie dla wszystkich

CHEŁM - Starałam się o mieszkanie socjalne. Jednak dostałam decyzję odmowną. Podobno w tym roku skupiają się na rodzinach wielodzietnych. To dyskryminacja! - skarży się pani Magdalena.

Pani Magdalena razem z mężem i małym dzieckiem wynajmują mieszkanie w Chełmie. Pracuje tylko mąż, więc mają trudną sytuację materialną.

- Za stancję płacimy prawie 2 tysiące zł. W zimie po 500 zł za rachunki za gaz. A w mieszkaniu i tak jest zimno, grzyb i popękane ściany - mówi pani Magdalena. Pochodzi ze spokrewnionej rodziny zastępczej, wychowywali ją dziadkowie. Kiedyś była już na liście socjalnej, jednak wtedy przekroczyła dochody. Teraz usłyszała, że państwo jest skupione na rodzinach wielodzietnych.

- Takie mieszkania socjalne powinny być przyznawane na rok, dwa, góra trzy lata. Żeby ktoś mógł się odbić, zarobić i pójść na swoje. Taki powinien być cel - dodaje. Jest oburzona tym, że wiele mieszkań socjalnych, przechodzi później na innych członków rodziny. - Przez to niektórzy nie mogą się go doczekać - dodaje.

Zapytaliśmy urzędników, dlaczego pani Magdalena nie uzyskała mieszkania socjalnego. Niestety, tego się nie dowiedzieliśmy.

- Decyzją Społecznej Komisji Mieszkaniowej zainteresowana w maju tego roku została umieszczona na projekcie wykazu wnioskodawców spełniających kryteria uchwały do ponownego rozpatrzenia przez Społeczną Komisję Mieszkaniową w 2023 r. Istnieje jednak możliwość złożenia odwołania oraz zażalenia dotyczącego projektów list. Można je zgłaszać do Społecznej Komisji Mieszkaniowej na piśmie w ciągu 30 dni, licząc od dnia 20 maja do 20 czerwca w Biurze Podawczym Urzędu Miasta Chełm przy ul. Lubelskiej 65 - tylko taka informację przekazał nam **Damian Zieliński** z gabinetu prezydenta.

- Już się odwołam, ale i tak wiem, że zapewne nic to nie da. Moim zdaniem to wszystko jest bardzo niesprawiedliwe - komentuje pani Magdalena. **dw**

eprasa.pl 9b2c33a468

Krótko z powiatu

Warsztaty w bibliotece

Gm. Wyryki Gminna Biblioteka Publiczna zaprasza wszystkie panie i dziewczyny na warsztaty pielęgnacyjno -makijażowe. W programie m.in. pogadanka na temat świadomej i prawidłowej pielęgnacji skóry twarzy, wykonanie takiej pielęgnacji krok po kroku oraz mikrodermabrazji domowej, zrobienie lekkiego makijażu dziennego z omówieniem i pokazaniem trików makijażowych, zabieg SPA na dłonie. Warsztaty odbędą się 3 czerwca o godz. 17 w budynku biblioteki. Wstęp na zajęcia jest bezpłatny.

Dzień Pszczelarza

Gm. Hańsk 17 lipca GOK w Hańsku wspólnie z Nadbużańskim Związkiem Pszczelarzy w Chełmie będą organizować Dzień Pszczelarza, który ma na celu popularyzację pszczelarstwa na Polesiu Lubelskim. W trakcie wydarzenia planowane jest także przypomnienie postaci ks. unickiego Jana Dolinowskiego, pszczelarza, twórcy i konstruktora pierwszego polskiego ula ramowego. Ponadto odbędzie się konferencja naukowa dla pszczelarzy, koncerty zespołów i kapel ludowych, targi sztuki ludowej, miodu i artykułów pszczelarskich oraz pokazy, degustacje i wystawy.

Święto Dzieci

Gm. Hanna Wójt gminy Hanna **Grażyna Kowalik** oraz dyrektor GOKiS **Monika Chudzik** zapraszają na obchody Dnia Dziecka, które odbędą się 2 czerwca w godzinach 10-14 na „Orliku" i placu przy GOKiS. W programie znajdują się: dmuchany plac zabaw, gry i animacje dla dzieci, festiwal kolorów - proszki holi, bańki mydlane, fotobudka, pokaz policyjny KPP we Włodawie, pokaz strażacki OSP w Hannie, a także poczęstunek.

Darmowy koncert

Włodawa 31 maja o godz. 12 w sali widowiskowej Włodawskiego Domu Kultury odbędzie się koncert z okazji 70. rocznicy śmierci Edwarda Taraszkiewicza ps. „Żelazny". Wystąpi „Forteca - walka trwa". Wstęp na wydarzenie jest bezpłatny, ale wcześniej należy zadzwonić do WDK (82 572 17 51), by zarezerwować wejściówkę, ponieważ liczba miejsc jest ograniczona. **kk**

WŁODAWA Dzięki pomocy lokalnych samorządów sporo już udało się kupić

Hospicjum kompletuje niezbędny sprzęt

fot. Hospicjum we Włodawie

Trwa wyposażanie i meblowanie nowego budynku włodawskiego hospicjum. Jeśli uda się zakupić cały potrzebny sprzęt, placówka zacznie przyjmować pacjentów już jesienią. Wszyscy możemy pomóc.

Włodawskie Towarzystwo Przyjaciół Chorych „Hospicjum" czekało na swój budynek ponad dekadę. Obecnie opiekuje się chorymi w domach, a dla leżących pacjentów wynajmuje pomieszczenia od szpitala. Ale już niedługo. Nowy budynek już stoi przy ul. Pancerniaków. Powoli zapełnia się też specjalistycznym sprzętem i aparaturą medyczną.

Udało się kupić m.in. trzy koncentratory tlenu oraz płuczko-dezynfektor do mycia kaczek i basenów, który został już w hospicjum zamontowany. - To dzięki wsparciu włodawskiego ratusza, burmistrza Włodawy i miejskich radnych - mówi **Andrzej Puchala**, prezes włodawskiego hospicjum.

Przypominamy, że urząd miasta przeznaczył na zakup sprzętu do hospicjum 50 tys. złotych. To część kwoty (z 1 mln zł), którą miasto wygrało w rządowym konkursie szczepionkowym na „Najbardziej odporną gminę".

Wsparcia udzieliła też gmina Hańsk. - Dzięki pomocy wójta zamontujemy w nowym budynku wentylację. Prace potrwają do dwóch tygodni - dodaje Puchala. Za pieniądze z Hańska będzie też można wyposażyć i umeblować gabinet zabiegowy. - Złożyliśmy zamówienie, czekamy na dostawę m.in. specjalnych mebli z metalowymi frontami z atestem higienicznym - wyjaśnia prezes. Te mają dotrzeć do Włodawy w lipcu.

Włodawskie Towarzystwo Przyjaciół Chorych „Hospicjum" podpisało już również umowę na montaż pompy ciepła. Udało się także kupić specjalistyczne łóżka dla 15 chorych.

Żeby placówka mogła ruszyć jesienią (bo takie są plany), potrzebna będzie jeszcze m.in. zmywarka z funkcją dezynfekcji oraz urządzenie do mycia podłóg i hospicyjnych wykładzin.

- Robiliśmy już rozeznanie, udało nam się znaleźć odpowiednią zmywarkę. Jej koszt to 15 tys. złotych. Dla nas to bardzo dużo. Na dodatek cena może się w każdej chwili zmienić, bo wszystko z dnia na dzień drożeje - tłumaczy Andrzej Puchala.

Pomagają nie tylko samorządy, ale i osoby prywatne.

- Mieszkam we Włodawie, lata temu pracownicy hospicjum opiekowali się moim tatą. Ci ludzie wykonują swoją pracę z oddaniem i poświęceniem. I oni, i ich pacjenci zasługują na placówkę z prawdziwego zdarzenia - mówi pani **Urszula**, która co roku przekazuje na rzecz hospicjum 1 procent swojego podatku.

Budynek włodawskiego hospicjum ma ponad 960 metrów kwadratowych, z czego 550 jest już w pełni wykończonych. To pomieszczenia hospicyjne na 12 łóżek oraz sanitarno-socjalne. **Faj**

Każdy może pomóc wyposażyć nowe hospicjum. Wystarczy dokonać wpłaty na konto Włodawskiego Towarzystwa Przyjaciół Chorych „Hospicjum". Numer konta: 68150013731213700383910000, Santander Bank.
Liczy się każda złotówka!

Obserwuj puszczyka online

GM. WŁODAWA Fundacja Dla Przyrody serdecznie zaprasza wszystkich zainteresowanych do podglądania życia rodziny puszczyka mszarnego w jej naturalnym siedlisku. Jest to pierwsza w Polsce transmisja na żywo z gniazda tego gatunku sowy.

Obserwowane gniazdo zlokalizowane jest w lubelskiej części Polesia w Nadleśnictwie Sobibór. Celem przekazu jest lepsze poznanie biologii i ekologii puszczyka mszarnego, który w Polsce gniazduje wyłącznie na Lubelszczyźnie. Istotnym elementem jest również popularyzacja wiedzy przyrodniczej oraz zwrócenie uwagi społeczeństwa na ginące gatunki zwierząt. Kamera została umieszczona na innym drzewie, niż to, na którym jest gniazdo.

Z Fundacją Dla Przyrody współpracuje Nadleśnictwo Sobibór.

- Dopilnowaliśmy, aby przedsięwzięcie to było zorganizowane zgodnie z literą prawa. Zezwoliliśmy fundacji na montaż instalacji na drzewach. Konsultowaliśmy sprawę zezwoleń z Regionalną Dyrekcją Ochrony Środowiska w Lublinie, ponieważ puszczyk mszarny jest gatunkiem, którego nie można fotografować, filmować lub obserwować, by go nie płoszyć i niepokoić. Transmisja na żywo z gniazda puszczyka mszarnego jest doskonałym pomysłem, ale trzeba pamiętać o ustawie o ochronie przyrody oraz rozporządzeniu ministra środowiska w sprawie ochrony gatunkowej zwierząt, które obligują nas wszystkich do przestrzegania zawierających się w nich przepisów - informuje nadleśniczy Nadleśnictwa Sobibór **Dariusz Filipczak** i dodaje: - W naszym nadleśnictwie gospodarka leśna dostosowywana jest do potrzeb chronionych gatunków zwierząt. W przypadku odnalezienia przez leśników czy ornitologów nowych stanowisk ptaków chronionych strefowo (wymagających ustalenia stref ochrony ostoi, miejsc rozrodu lub regularnego przebywania), gospodarka leśna jest w tych miejscach czasowo wstrzymywana, by ograniczyć niekorzystny wpływ na nie.

Transmisja odbywa się w ramach projektu „Rzadkie i ginące gatunki zwierząt Lubelszczyzny", realizowanego przez Fundację Dla Przyrody. Aby podglądać puszczyka, wystarczy w serwisie YouTube wpisać hasło „puszczyk mszarny".

Z powodów technicznych, związanych z zasilaniem systemu, jak i dostępem do Internetu, mogą być zakłócenia w przekazie. Fundacja Dla Przyrody dołoży wszelkich starań, aby przerwy były jak najkrótsze i bieżąca transmisja była utrzymana. **kk**

Puszczyk mszarny to obok puchacza jedna z największych sów w Europie. Dla wielu osób sporym zaskoczeniem może być fakt, iż ten charyzmatyczny, północny gatunek sowy gnieździ się w Polsce. Do niedawna brak było dowodów na jego lęgi w naszym kraju. Jednak niektórzy miłośnicy ptaków spodziewali się, że trwale zasiedli Polskę. W 2010 r. odkryto niewielką populację tego gatunku w lubelskiej części Polesia.

Krótka historia tego lęgu

Obserwowane gniazdo zostało zbudowane na sośnie najprawdopodobniej przez myszołowa zwyczajnego (Buto buteo). W poprzednim sezonie lęgowym gniazdo to nie było zasiedlone przez ptaki. W kwietniu zespół Fundacji Dla Przyrody zaobserwował w tym miejscu wysiadującą jaja samicę puszczyka mszarnego. 11 maja w gnieździe znajdowały się najprawdopodobniej dwa kilkudniowe pisklęta. 17 maja odbył się montaż kamery. Na tym etapie okresu pisklęcego samica jeszcze pilnuje i ogrzewa głośno żebrzące o pokarm potomstwo. Głównym zadaniem samca jest polowanie na ofiary (przede wszystkim małe ssaki) w obrębie rewiru i dostarczanie ich do gniazda. Samica na krótkie okresy zaczyna wylatywać z gniazda, np. aby zrzucić wypluwkę lub włączyć się w pomoc samcowi przy zdobywaniu pożywienia.

Coraz więcej słów na językowej mapie

WŁODAWA Wiuga, zezula, kołodiaz czy czobuty - to tylko kilka słów, które znalazły się na tzw. Mapie Języków Pogranicza, stworzonej przez Muzeum Zespół Synagogalny we Włodawie. Zaczęła powstawać w połowie 2020 roku. Do tej pory umieszczono na niej już prawie 690 słów.

Włodawa od zawsze była miejscem wielokulturowym, gdzie funkcjonowały obok siebie języki: polski, hebrajski i ukraiński. Można też było usłyszeć język białoruski i gwarę chachlacką.

- Ideą tego projektu jest zebranie, często już niestety zapomnianych słów w jednym miejscu. Swoje słowo czy frazę może dodać każdy mieszkaniec Włodawy i regionu, tzw. Polesia - tłumaczyła tuż po starcie projektu, dyrektor włodawskiego muzeum **Anita Lewczuk vel Leoniuk.**

Jak dodać słowo? Specjalna mapa powstała na stronie internetowej Muzeum Zespołu Synagogalnego. Wystarczy oznaczyć na niej wyraz, wraz z jego tłumaczeniem, w miejscu gdzie występuje. „Koniecznie podajcie swój nick, zobaczymy, kto będzie największym językowym odkrywcą" - zachęca placówka.

Projekt został sfinansowany z funduszy Narodowego Centrum Kultury w ramach programu „Ojczysty - dodaj do ulubionych".

Najwięcej, bo ponad 200 słów, dodali do wirtualnej Mapy Języków Pogranicza mieszkańcy okolic miejscowości Dołhobrody.

- Moja babcia używała wielu słów, o których dzisiaj mało kto pamięta, np. zamiast górka, pagórek czy wzniesienia mówiła *hureć*. Czasem, z sentymentu, też zdarza mi się tak powiedzieć - przyznaje pani **Barbara**. - Fantastycznie, że powstała taka mapa. Musimy pamiętać o przodkach, historii, językach. To ważne - uważa nasza Czytelniczka. **Faj**

Jest umowa na remont wiatraka

GM. STARY BRUS Gruntowny remont zabytkowego wiatraka, który jest jednym z najważniejszych elementów skansenu w Holi, jest już pewny. Gmina Stary Brus właśnie podpisała umowę z wykonawcą robót. Mają potrwać około pięciu miesięcy.

Przewidywany koszt to 120 tysięcy złotych, z czego 100 tysięcy stanowi dotacja z ministerstwa kultury, a resztę środków wyłoży gmina.

- Trzeba m.in. odbudować główne skrzydła, wymienić dach z gontu i schody, a także obić i olistwować ściany oraz zabezpieczyć obiekt. Prace powinny potrwać maksymalnie do końca września, a całe zadanie musimy rozliczyć do połowy października - mówi wójt gminy Stary Brus **Paweł Kołtun**.

Wójt nie ukrywa, że skansen w Holi wymaga kolejnych remontów, a niektóre elementy znajdujących się tam obiektów trzeba wręcz odtworzyć. Gmina Stary Brus nie jest w stanie sfinansować takich prac, dlatego aktualny pozostaje pomysł ewentualnego wydzierżawienia obiektu powiatowi. Trwają rozmowy w tej sprawie, ale ostatecznych rozstrzygnięć na razie nie ma. Jednocześnie ważą się losy Jarmarku Holeńskiego, który nie wiadomo, czy wróci, a jeśli tak, to w jakiej odsłonie. **kk**

eprasa.pl 9b2c33a468

Chcieli być szybcy, teraz są wściekli

KRASNYSTAW Impreza w stylu „szybkich i wściekłych" po krasnostawsku nie wypaliła. Organizatorzy ogłosili wydarzenie na Facebooku i - nie wiedzieć czemu - mocno zdziwili się, że na miejscu od razu pojawili się funkcjonariusze drogówki.

fot. Policja Krasnystaw

W weekend (21-22 maja) na terenie powiatu krasnostawskiego trwały policyjne działania mające na celu przeciwdziałanie nielegalnym wyścigom samochodowym. Mundurowi otrzymali informację o planowanej w sobotę imprezie motoryzacyjnej. Nie musieli daleko jechać. Uczestnicy wydarzenia „Cyrk na tesco v2" umawiali się na spotkanie na parkingu przy jednej z krasnostawskich galerii handlowych.

- W miejscu, gdzie mieli spotkać się miłośnicy motoryzacji, pojawiły się liczne patrole, w tym także pojazdy wyposażone w wideorejestratory. Działania funkcjonariuszy skupiły się na udaremnieniu nielegalnych wyścigów oraz zdecydowanym reagowaniu na próby naruszenia prawa - mówi kom. **Piotr Wasilewski** z Komendy Powiatowej Policji w Krasnymstawie.

W ramach akcji mundurowi ujawnili 23 wykroczenia, w tym 20 dotyczących przekroczeń dopuszczalnej prędkości. Zatrzymali również dwa prawa jazdy i jeden dowód rejestracyjny. Organizatorzy wydarzenia zastrzegli, że nie odpowiadają za uczestników, którzy łamią przepisy ruchu drogowego.

- W czasie tych działań 94 kierujących przebadano pod kątem zawartości alkoholu w organizmie. Wszyscy byli trzeźwi - dodaje komisarz. **GD**

Punkt recepcyjny w Dorohusku zawiesza działalność

GM. DOROHUSK Punkt recepcyjno-informacyjny dla uchodźców, który funkcjonował w pałacu Suchodolskich w Dorohusku, zawiesza czasowo swoją działalność. Powodem takiej decyzji jest spadek liczby uchodźców - informują władze gminy.

Punkt w Dorohusku funkcjonował od 24 lutego. Decyzją wojewody lubelskiego zakończył swoją działalność 24 maja. Głównym powodem jest spadek liczby przybywających do nas uchodźców.

Jak informuje wójt gminy Dorohusk **Wojciech Sawa**, obecnie osoby z Dorohuska są przekierowywane do punktów w miastach powiatowych, czyli w Chełmie (hala po byłym Tesco), Hrubieszowie oraz Tomaszowie Lubelskim. **RC**

Ogromne straty po pożarze

GM. CHEŁM Budynek wraz z narzędziami stolarskimi spłonął doszczętnie. Straty są bardzo duże. Wstępnie oszacowano je na 800 tys. zł, a uratowane mienie na 300 tys. Co było przyczyną pojawienia się ognia? To ustalali biegły.

fot. kpt. Paweł Repa, KM PSP w Chełmie

fot. kpt. Paweł Repa, KM PSP w Chełmie

W sobotę (21 maja) około godz. 17. wybuchł pożar w stolarni w Strupienie Dużym. W akcji gaśniczej brało udział 10 zastępów: strażacy z Komendy Miejskiej Państwowej Straży Pożarnej w Chełmie oraz ochotniczych jednostek z Leśniowic, Stawu, Kamienia i Strupina Dużego, w sumie 33 ratowników.

Akcji gaśniczej przeszkadzał silny wiatr. Ryzyko rozprzestrzenienia ognia było bardzo duże.

- Zagrożenie było bardzo poważne. Na akcję przyjechało 8 samochodów specjalnych, cysterna z wodą i samochód z JRG 2 Chełm SP-gaz, który wyposażony jest w sumie w 72 butle ze sprężonym powietrzem. Apelujemy o ostrożność przy silnych wiatrach - informowali druhowie z Ochotniczej Straży Pożarnej w Leśniowicach. **(apm)**

Pogranicznicy nie przepuścili tej toyoty

DOROHUSK Strażnicy graniczni zatrzymali podczas kontroli Ukraińca, który wyjeżdżał z Polski osobową toyotę wartą 150 tys. zł. Jedna rzecz w aucie Ukraińca zwróciła ich uwagę.

fot. NOSG w Chełmie

W sobotę (21 maja) na drogowym przejściu granicznym w Dorohusku pogranicznicy wytypowali to auto do szczegółowej kontroli. Ustalili, że osobową toyotą rav4 (rok prod. 2018) próbował przekroczyć granicę 53-letni obywatel Ukrainy.

Funkcjonariusze go jednak nie przepuścili, bo zauważyli ślady ingerencji w pole numeryczne VIN auta.

- W sprawie wszczęto już postępowanie przygotowawcze. Kierowca został przesłuchany w charakterze świadka, zaś pojazd zabezpieczono na służbowym parkingu – mówi kpt. **Dariusz Sienicki**, rzecznik prasowy komendanta Nadbużańskiego Oddziału Straży Granicznej w Chełmie. **(apm)**

REGION Musisz się pospieszyć!

Złóż deklarację, żeby nie płacić kary

Zostało już mało czasu na to, aby zgłosić, czym palimy w naszych domach. Termin mija 30 czerwca. Deklarację muszą wypełnić nie tylko właściciele domów jednorodzinnych, ale też budynków niezamieszkanych, gospodarczych oraz altanek ogrodowych. Nie złożysz jej - możesz dostać karę nawet do 5 tysięcy! W aktualnym rankingu ilości złożonych deklaracji miasto i gmina Chełm uplasowały się na 113. i 114. miejscu.

Ostateczny termin - 30 czerwca - dotyczy osób, które wprowadziły się do budynku przed 1 lipca ub. r. Ci, którzy są w trakcie budowy, mają na to mniej czasu. Jak podaje Główny Urząd Nadzoru Budowlanego - tylko 14 dni od momentu otrzymania pozwolenia na użytkowanie nieruchomości.

W Chełmie i gminie Chełm jak na razie deklaracje wypełniło zaledwie 36 proc. osób do tego zobowiązanych. W zestawieniu wszystkich gmin z województwa lubelskiego Chełm uplasował się na 113. miejscu, a gmina na 114.

- Obecnie mamy 2175 deklaracji złożonych w formie papierowej do Urzędu Miasta Chełm. Deklaracji złożonych elektronicznie jest około 1300 - przekazał we wtorek (24 maja) nam **Damian Zieliński** z gabinetu prezydenta.

Przypomnijmy, że deklarację można złożyć przez internet albo w formie papierowej. Na pewno najszybszą formą jest wypełnienie formularza on-line. Należy wejść na stronę www.ceeb.gov.pl i po zalogowaniu się Profilem Zaufanym wypełnić dokument. Dane, które trzeba podać, to: adres nieruchomości, dane kontaktowe do właściciela i zaznaczyć odpowiednie źródło ciepła. Wypełniony i zatwierdzony formularz trafi od razu do centralnej ewidencji. Trzeba jednak zwrócić uwagę na odpowiedni formularz. Inne są przeznaczone dla budynków mieszkalnych, a inne dla pozostałych, niezamieszkanych nieruchomości.

W przypadku deklaracji w formie papierowej formularz należy pobrać ze strony internetowej, wydrukować, wypełnić i wysłać pocztą do urzędu gminy albo zanieść osobiście. Wtedy urzędnik musi przepisać dane z dokumentu do elektronicznego systemu. Ma na to 6 miesięcy. **dw**

eprasa.pl 9b2c33a468

POWIAT WŁODAWSKI To jeszcze nie koniec tej historii...

Poszukiwana rodzina żołnierza z nieśmiertelnika

Udało się zidentyfikować żołnierza ze znalezionego nieśmiertelnika. Okazuje się, że mężczyzna pochodził z Wyryk. Teraz trwają poszukiwania jego rodziny.

O tym, że Stowarzyszenie Odkrywców Ziemi Włodawskiej znalazło nieśmiertelnik należący do Jana Hoszczaruka, pisaliśmy na łamach naszej gazety w kwietniu. Przez ten czas członkowie stowarzyszenia nieustannie próbowali dotrzeć do osób, które mogłyby przybliżyć historię tego żołnierza lub odnaleźć jego rodzinę. W tym miesiącu nastąpił wreszcie przełom.

Instytut Pamięci Narodowej Oddział w Lublinie poinformował stowarzyszenie, że dzięki kwerendzie przeprowadzonej przez pracownika Wojskowego Biura Historycznego udało się ustalić, że nieśmiertelnik należał do Jana Horszaruka, syna Józefa i Anny, urodzonego w 1912 r. w Wyrykach. Znaleziona informacja pochodzi z „Wykazu mężczyzn uznanych za zdolnych do czynnej służby wojskowej (kat. A) w okresie ogólnego poboru w 1933 roku gminy Wyryki".

fot. Stowarzyszenie Odkrywców Ziemi Włodawskiej

- Dziękujemy przede wszystkim dr hab. **Jackowi Romankowi** z IPN w Lublinie, ale także płyną od nas gorące podziękowania do pana **Pawła Skroka** z IPN w Lublinie i pana **Mirosława Dyżakowskiego** z Wojskowego Biura Historycznego w Warszawie. To dzięki ich pomocy udało się ustalić, kim był właściciel nieśmiertelnika. Apelujemy do mieszkańców gminy Wyryki, aby zgłaszali się do nas, jeśli są rodziną żołnierza. Możliwe, że nazwisko brzmi Hoszczaruk, Horczaruk lub Hosczaruk, gdyż różnie było ono zapisywane. Ponadto może się również nie zgadzać rok urodzenia, ponieważ przed wojną na wsi nie zawsze od razu narodziny były zgłaszane do ksiąg parafialnych. Ale jeśli ktoś ma w rodzinie Jana Horszaruka, syna Józefa i Anny, to bardzo prosimy o kontakt - apeluje pan **Robert**, sekretarz stowarzyszenia.

Ktokolwiek ma informacje związane z żyjącą rodziną żołnierza, proszony jest o kontakt ze stowarzyszeniem przez ich profil na portalu społecznościowym Facebook, za pośrednictwem maila stowarzyszenieozw@gmail.com lub pod numerem telefonu 514 698 643.

Organizacja zapowiada, że to nie koniec działań. Już niebawem cmentarz epidemiczny w Lucie doczeka się upamiętnienia. W przyszłości mają nadzieję na stworzenie wystawy, ponieważ ziemia włodawska kryje jeszcze wiele skarbów. - Pamiątki, jakie znajdują się w ziemi włodawskiej, nie powinny przepaść i zasługują na odpowiednie upamiętnienie - dodaje sekretarz stowarzyszenia.

- Bardzo dobrze, że powstają takie inicjatywy. Jest to historia, która jest warta dalszego ciągu, jak i zaprezentowania jej szerszej publiczności. Cieszymy się, że jest stowarzyszenie, które interesuje się historią i sięga po takie tematy. Nasza włodawska ziemia jest pełna różnych historii i każde ręce, które pomagają w jej odkrywaniu, zasługują na uznanie. Mamy nadzieję, że niebawem odnajdzie się rodzina tego żołnierza - komentuje **Anita Lewczuk vel Leoniuk**, dyrektor Muzeum - Zespołu Synagogalnego we Włodawie.

kk

Sam ściągnął na siebie policję

GM. HAŃSK 42-latek groził sąsiadce, że zniszczy jej auto. Był pijany i zanim pomyślał o konsekwencjach, sam zadzwonił po mundurowych.

W środę (25 maja) wieczorem włodawscy policjanci otrzymali zgłoszenie, że w Dubecznie doszło do sąsiedzkiej kłótni.

- Mężczyzna powiadomił policjantów, że jego sąsiadka awanturuje się, zarzuca mu zniszczenie samochodu i chce od niego wyciągnąć pieniądze za zniszczenia, których nie było. W związku z powyższym żąda pomocy – mówi podinsp. **Bożena Szymańska** z Komendy Powiatowej Policji we Włodawie.

Skierowani na miejsce policjanci ustalili, że 29–letnia mieszkanka Dubeczna zwróciła uwagę swojemu sąsiadowi, że wyjeżdżając samochodem, zarysował jej auto. Ten jednak zaprzeczał i groził, że „teraz to dopiero on może jej auto zniszczyć".

Od mężczyzny mundurowi wyczuli woń alkoholu. Badanie stanu trzeźwości wykazało, że ma ponad 1, 7 promila w organizmie.

- 42-latek został zatrzymany. Trzeźwiał we włodawskiej komendzie. Usłyszał zarzuty kierowania w stanie nietrzeźwości i kierowania gróźb karalnych. Odpowie też za popełnione wykroczenie – dodaje Szymańska.

(apm)

Naprawią kominy i rynny

GM. WŁODAWA Zespół Szkół Centrum Kształcenia Rolniczego im. Ireny Kosmowskiej w Korolówce doczeka się w końcu remontu. Przetarg na wykonawcę inwestycji został już ogłoszony.

Projekt zakłada ocieplenie stropodachu hali gimnastycznej i łącznika w szkole oraz remont kominów w budynku internatu. Wymienione zostaną też stare rynny.

- Remont hali sportowej i łącznika wynika wprost z zaleceń audytu energetycznego szkoły. Udało nam się na ten cel pozyskać pieniądze z Wojewódzkiego Funduszu Ochrony Środowiska i Gospodarki Wodnej - wyjaśnia **Renata Holaczuk**, dyrektor placówki. - Z kolei remont kominów i rynien jest niezbędny, bo woda opadowa i topniejący śnieg zalewają sufity - dodaje.

Wartość tej inwestycji to 91 tys. złotych. Prace mają potrwać do 20 sierpnia.

Zespół Szkół Centrum Kształcenia Rolniczego w Korolówce szykuje się też do większej inwestycji. Chodzi o modernizację starej kotłowni. - Zmienimy źródło ciepła. Szkoła będzie ogrzewana pelletem - wyjaśnia Renata Holaczuk.

Szkoła rolnicza kształci uczniów na kierunkach: technik mechanizacji rolnictwa i agrotroniki; technik agrobiznesu; żywienia i usług gastronomicznych, a w Szkole Policealnej dla dorosłych - także technik turystyki wiejskiej. W roku szkolnym 2018/2019 otworzono nabór na kierunek technik hodowca koni.

Faj

Szkołę czeka gruntowny remont

WŁODAWA Długo wyczekiwana termomodernizacja Szkoły Podstawowej nr 3 we Włodawie staje się faktem. W miniony czwartek (26 maja) burmistrz miasta podpisał umowę z wykonawcą inwestycji. Przetarg wygrała firma „ZAW-BUD" z Buska-Zdroju (woj. świętokrzyskie).

fot. FB/Burmistrz Włodawy Wiesław Muszyński

- Przypomnę, że na inwestycję pozyskaliśmy ponad 5,5 mln z rządowego programu Polski Ład i jest to aż 90 proc. wartości projektu. Pozostałą część pokrywamy z budżetu miasta - poinformował burmistrz **Wiesław Muszyński**.

Gruntownej termomodernizacji szkoły chciały się podjąć aż cztery firmy, oprócz tej, która wygrała przetarg, były jeszcze firma ze Świdnika i dwie lokalne - z Włodawy. Najdroższa oferta opiewała na około 7 mln 400 tys. złotych, najtańsza (ta została wybrana) - na prawie 5 mln 700 tys.

Zakres prac przewiduje ocieplenie elewacji budynku szkoły, piwnic i stropodachu. Wymieniony ma zostać dach szkoły, rynny i rury spustowe, a także okna i drzwi, a wewnątrz budynku - grzejniki w sekretariacie. Budowlańcy zajmą się też, mocno już „nadszarpniętymi zębem czasu", murkami przy schodach do szkoły. Zostaną one wyburzone, a w ich miejsce pojawi się balustrada. Projekt przewiduje również udogodnienia dla osób niepełnosprawnych w postaci m.in. pochylni z kostki betonowej.

Włodawski ratusz ma do wydania na tę inwestycję 6 mln złotych.

Faj

Ankieta o zieleni w mieście

WŁODAWA Lokalni aktywiści zbierają opinie mieszkańców na temat miejskiej zieleni. Liczą na sugestie, co zrobić, by tereny zielone we Włodawie były bardziej zadbane.

To inicjatywa organizacji ekologicznej Między Drzewami - Zielone Notatki. Wśród pytań znajdziemy prośbę o wypowiedź na temat tego, czy tereny zielone są zadbane, jakie działania można podjąć na rzecz przyrody w mieście oraz jaki jest dostęp do informacji związanych z wycinką drzew.

- Ankieta jest pierwszym działaniem w projekcie „Wiem co i jak - wprowadzamy standardy opieki nad terenami zielonymi", który zgłosiliśmy do akcji Masz Głos, organizowanej przez Fundację Batorego. Celem naszego projektu jest poprawienie dostępu do informacji o środowisku, ograniczenie parkowania na nieutwardzonych parkingach pod drzewami i przyjęcie standardów pielęgnacji drzew oraz opracowanie i przyjęcie standardów opieki nad zielenią miejską - informują przedstawiciele Inicjatywy i dodają: - 19 maja spotkaliśmy się z mieszkańcami Włodawy w bibliotece miejskiej i rozmawialiśmy na temat zieleni. Spisaliśmy wszystkie uwagi zgłoszone przez uczestników spotkania. Razem z wynikami ankiety chcemy przedstawić je władzom Włodawy. Spotkanie z przedstawicielami urzędu miejskiego, starostwa powiatowego i urzędu gminy to kolejny krok w naszym projekcie. Mamy nadzieję, że dojdzie do niego w czerwcu.

W komentarzach do ankiety pojawiło się stwierdzenie, że ankieta jest stronnicza, bo nie ma możliwości wybrania opcji „nic nie trzeba zmieniać" czy też „wszystko mi pasuje".

- Nie będziemy zmieniać ankiety w trakcie, wyciągniemy wnioski na przyszłość, a o wypełnienie prosimy osoby, które widzą potrzebę jakichś zmian dotyczącą zieleni włodawskiej - tłumaczą inicjatorzy.

Mieszkańcy Włodawy mogą zabrać głos w internetowej ankiecie pod linkiem https://tiny.pl/9v5j2.

kk

Jubileusz Orchowianek

GM. WŁODAWA Ludowy Zespół Śpiewaczy Orchowianki z Orchówka świętował jubileusz 15-lecia działalności.

W wydarzeniu udział wzięły zaprzyjaźnione zespoły śpiewacze: Kresowianki z Włodawy i Świerszczowianki z Cycowa. Członkinie Orchowianek przybliżyły historię powstania i działalności zespołu, a także zaprezentowały swój repertuar.

fot. Gmina Włodawa

- Dziękuję za pracę, pasję i emocje, które wkładacie państwo w przygotowanie każdego występu. Liczne koncerty, otrzymane nagrody, ciekawe aranżacje wykonywanych utworów dowodzą, że zapoczątkowane przed 15 laty dzieło ma ogromny sens, napawając nas dumą, że w gminie funkcjonuje zespół Orchowanki – mówił **Dariusz Semeniuk**, wójt gminy Włodawa.

Zwieńczeniem wieczoru był jubileuszowy tort. Podczas uroczystości nie zabrakło serdecznych życzeń, miłych wspomnień, kwiatów oraz upominków.

kk

eprasa.pl 9b2c33a468

GMINA WŁODAWA Potencjalni wykonawcy robót mają czas na składanie ofert do 3 czerwca

Molo w Okunince czeka na lifting

160 tys. złotych chce przeznaczyć Urząd Gminy Włodawa na remont głównego molo nad Jeziorem Białym. Chodzi o pływający pomost przy głównej plaży w Okunince. Czasu zostało niewiele, bo pod koniec czerwca rusza sezon kąpielowy.

Prace na molo powinny ruszyć lada chwila

Jakie będą tegoroczne wakacje nad Jeziorem Białym - trudno przewidzieć. Wojna na Ukrainie oraz rządowy „zakaz przebywania" w strefie przygranicznej sprawiły, że - jak na razie - niewielu turystów planuje urlop w Okunince. Mimo to lokalni przedsiębiorcy, a także władze gminy Włodawa szykują się do sezonu.

W ramach przygotowań ma zostać wyremontowane molo w kształcie litery „U", znajdujące się przy głównej plaży nad Jeziorem Białym.

Projekt zakłada wymianę w sumie 90-metrowego odcinka pomostu, a konkretnie jego bocznych „ścieżek" (2 x 45 metrów). Podłoga ze starego drewna sosnowego ma zostać wymieniona na nową, z desek modrzewiowych. Nowe będą też drewniane barierki.

Gmina ogłosiła przetarg, który ma wyłonić wykonawcę robót. - Molo okala kąpielisko, które latem jest jednym z najchętniej uczęszczanych, więc musi być bezpieczne. W ubiegłym roku odnowiliśmy główną, najdłuższą część pomostu. Teraz zabieramy się za boki - powiedział nam niedawno wójt gminy Włodawa **Dariusz Semeniuk**.

Budżet, jaki gmina zamierza przeznaczyć na prace remontowe to aż 160 tys. złotych. - Wszystko mocno podrożało w tym roku, drewno niestety również. Mimo to mamy nadzieję, że uda się znaleźć wykonawcę robót - dodał wójt.

Zainteresowane realizacją tego zadania firmy, mają czas na składanie ofert do 3 czerwca. Potencjalny wykonawca będzie musiał się spieszyć, bo sezon kąpielowy w Okunince rozpoczyna się już 25 czerwca.

Czy zdążą do tego czasu? Szanse są spore (o ile uda się rozstrzygnąć przetarg i znaleźć wykonawcę). Ubiegłoroczny fragment pomostu, 70-metrowy, wyremontowano w niewiele ponad 2 tygodnie. Prace ruszyły w połowie maja, a „po wszystkim" było już na początku czerwca.

- Mam nadzieję, że robotnicy szybko się z tym uwiną, bo to molo przyciąga turystów. Na tym pomoście zawsze są tłumy. Ludzie po nim spacerują, skaczą z niego do wody, na molo się opalają. Jak jest ładna pogoda, trudno tamtędy przejść, żeby kogoś nie nadepnąć - usłyszeliśmy od **pana Bartłomieja**, mieszkańca Włodawy. **Faj**

CHEŁM Chełmianka się nie poddaje...

Nikolina walczy o start w Top Model

Chełmianka Nikolina Holuk spodobała się Joannie Krupie i dzięki temu znalazła się w internetowym castingu do programu Top Model. O miejsce rywalizowało pięcioro kandydatów. Niestety, 24-latka nie otrzymała srebrnego biletu i miejsca w bootcampie. Na tym jednak nie koniec jej walki o marzenia.

Nikolina Holuk obecnie mieszka w Wielkiej Brytanii.

- Był to spontaniczny wyjazd, ponieważ nie zdążyłam aplikować do szkół teatralnych w Polsce. Postanowiłam więc spróbować swoich sił w UK. Na początku było mi ciężko, ponieważ nie znałam dobrze języka, nie miałam tu nikogo i bardzo szybko musiałam dorosnąć. Żeby się utrzymać, pracowałam na dwa etaty - jako sprzątaczka i barmanka, a w wolnym czasie chodziłam na uczelnię. Nie było łatwo, ale co nas nie zabije, to nas wzmocni - mówi pochodząca z Chełma kandydatka na modelkę.

Wyjechała 5 lat temu. Ukończyła liceum filmowe. Z wykształcenia jest dramaturgiem i teatrologiem, ale na co dzień nie pracuje w zawodzie, ale w szkołach jako pomoc nauczyciela, głównie zajmuje się dziećmi niepełnosprawnymi. Kończy również trzy kierunki studiów: magisterskie - dziennikarstwo modowe, licencjackie - dziennikarstwo i komunikacja społeczna i podyplomowe - zarządzanie kulturą.

Do programu Top Model zgłosiła się, bo czuje, że nadszedł moment, aby zawalczyć o siebie.

- Marzę o tym, by na co dzień pracować jako aktorka i modelka - mówi wprost.

- Nikola zawsze stawiała sobie coraz wyższą poprzeczkę i konsekwentnie dążyła do celu - podkreśla jej mama **Aneta Holuk.** - Pomimo wielu przeciwności losu nigdy się nie poddawała i porażki traktowała jak kolejne doświadczenia, które czynią ją silniejszą. Dlatego wspieram swoją córkę na każdym kroku, trzymam za nią kciuki i nawet jeśli nie osiągnie żadnego sukcesu w Top Model, wierzę, że nie będzie to jej ostatni pomysł na siebie.

Uczestniczki i uczestnicy castingu internetowego do 11. sezonu „Top Model" walczyli w ubiegłym tygodniu o srebrny bilet. Ze wszystkich zgłoszeń przysłanych online **Joanna Krupa**, **Kasia Sokołowska**, **Marcin Tyszka**, **Dawid Woliński** i **Michał Piróg** wybrali po jednak osobie, która zrobiła na nich największe wrażenie. Oficjalne głosownie zakończyło się w ubiegły czwartek, w piątek podano wyniki. Niestety, chełmianka nie zakwalifikowała się do programu. Jednak „nie składa broni."

- Nikola dostała telefon z produkcji i za tydzień w niedzielę weźmie udział w castingu. Mimo iż nie ma srebrnego biletu, dalej będzie walczyć o wejście do programu - zapewnia pani Aneta.

AN

Ktoś strzeże twego snu, ty śpij

REGION **„Żywy mur" - utwór muzyczny i teledysk, przedstawiający służbę w ochronie granicy Rzeczypospolitej Polskiej, został nagrany przy akompaniamencie Orkiestry Reprezentacyjnej Straży Granicznej pod kierownictwem ppłk. SG Leszka Mieczkowskiego.**

fot. NOSG w Chełmie

Projekt powstał we współpracy z Oddziałem Instytutu Pamięci Narodowej w Lublinie, Lubelskim Oddziałem Telewizji Polskiej oraz Filharmonią Lubelską. Utwór wykonuje **Norbert „Smoła" Smoliński** i zespół „Szaniec" oraz Chór Akademicki UMCS im. Jadwigi Czerwińskiej w Lublinie.

- Wydarzenia ostatnich miesięcy zainspirowały nas do zrealizowania utworu muzycznego i teledysku przedstawiającego służbę w ochronie granicy Rzeczypospolitej Polskiej. „Żywy mur" to przede wszystkim ukłon w stronę funkcjonariuszy i żołnierzy, którzy w obliczu kryzysu migracyjnego i uchodźczego strzegli granic naszego państwa. Jest to również swoisty powrót do przeszłości. W piosence mocno zaznaczone są odniesienia do historii polskich formacji granicznych, teraźniejszość przeplata się z historią – mówi kpt. **Dariusz Sienicki**, rzecznik prasowy komendanta NOSG w Chełmie.

Jak informuje, inspiracją do tekstu była historyczna odezwa ks. biskupa Władysława Bandurskiego do żołnierzy Korpusu Ochrony Pogranicza w siódmą rocznicę powołania KOP w 1931 roku. Biskup użył w niej w stosunku do żołnierzy określenia „żywy mur". Odezwa miała na celu wyrażenie uznania za codzienną, nieprzerwaną służbę na granicy. Murem tym byli wówczas żołnierze KOP, dziś są nimi funkcjonariusze Straży Granicznej oraz wspierające ich służby. **opr. (apm)**

Karambol w Ludwinowie

GM. CHEŁM **Zderzenie trzech samochodów na trasie Chełm -Doruhusk wyglądało dosyć groźnie. Jedno auto było całkowicie roztrzaskane. To cud, że nikomu nic się nie stało.**

Do zdarzenia doszło 20 maja na drodze krajowej w Ludwinowie. Po południu zderzyły się tam dwie osobówki: renault kangoo i opel vivaro, a także samochód ciężarowy marki MAN. Jeden pas ruchu był zablokowany.

Poszkodowanych zostało kilka osób, ale wszyscy opuścili pojazdy o własnych siłach. Zdarzenie zostało zakwalifikowane jako kolizja drogowa. Straty wstępnie oszacowano na około 20 tysięcy złotych. **GD**

Poseł Krzysztof Grabczuk nie owija w bawełnę

PiS blokuje miliardy dla Polski

Każdego dnia Polska płaci milion euro kary, a obiecywane przed rokiem na bilbordach przez PiS miliardy złotych nie trafiły jeszcze do kraju. Na ostatnim posiedzeniu sejmu rządzącym przypomniał o tym poseł Krzysztof Grabczuk z Koalicji Obywatelskiej. Parlamentarzysta z okręgu chełmskiego stanął murem za mieszkańcami kilku miejscowości w województwie lubelskim, którym z powodu budowy linii kolejowej grozi wyburzenie domów i upomniał się o pieniądze na samorządowe inwestycje.

W ubiegłym tygodniu obradował sejm RP. Podczas środowego posiedzenia **Krzysztof Grabczuk**, poseł Koalicji Obywatelskiej wypomniał partii rządzącej, że od kilku tygodni toczy się polityczny targ pomiędzy prezydentem RP **Andrzejem Dudą**, premierem **Mateuszem Morawieckim** i ministrem sprawiedliwości **Zbigniewem Ziobro** o Izbę Dyscyplinarną.

- Na skutek walki liderów Zjednoczonej Prawicy Polska wciąż nie otrzymała 770 mld zł z Unii Europejskiej - przekonywał poseł Grabczuk. - Dziś, w dobie kryzysu, te pieniądze Polakom są bardzo potrzebne. Jednocześnie PiS wydał miliony złotych na promocję tego, że te pieniądze już otrzymał.

Poseł nawiązał do ubiegłorocznej akcji billboardowej, promującej fundusze, na którą rząd przeznaczył aż 15 mln zł. - Wydał je z pieniędzy podatników. W czasie gdy wiele polskich rodzin znalazło się w bardzo trudnej sytuacji, nasz kraj pod nieudolnymi rządami PiS każdego dnia płaci 1 mln euro kary, a dotychczasowa łączna kwota przekracza już 1 mld zł! - zauważył Krzysztof Grabczuk.

Poseł podkreślił, że PiS zrujnował system sprawiedliwości w naszym kraju. - Na postępowanie sądowe w Polsce czeka się najdłużej spośród wszystkich państw Unii Europejskiej - argumentował chełmski parlamentarzysta.

Krzysztof Grabczuk w sejmie nawiązał również do problemów, z jakimi w najbliższym czasie mogą zmierzyć się mieszkańcy kilku miejscowości w gminie Krasnystaw: Stężycy Łęczyńskiej, Stężycy Nadwieprzańskiej, Stężycy-Kolonii i Małochwieja Małego oraz gminy Bełżec i wsi Mokre w powiecie zamojskim. - Wielu rodzinom grozi wyburzenie ich domów, a ma to związek z budową szybkiej linii kolejowej w ramach Centralnego Portu Komunikacyjnego - mówił K. Grabczuk. - Działania rządu Zjednoczonej Prawicy bazują na krzywdzie ludzkiej i bez wątpienia pokazują arogancję tej władzy!

Krzysztof Grabczuk na posiedzeniu komisji gospodarki i rozwoju upomniał się też o pieniądze na realizację zaplanowanych na bieżący rok inwestycji samorządowych. Przypomniał, że po przetargach ceny większości zadań wzrosły o kilkadziesiąt procent, czego samorządy nie mogły przewidzieć, uchwalając w grudniu minionego roku swoje budżety. - Z powodu bardzo wysokich cen wiele tegorocznych inwestycji jest zagrożonych. Gminy, miasta, powiaty, z części będą musiały zrezygnować, bo nie mają pieniędzy - zauważył poseł i zaapelował do rządu o wsparcie samorządowych przedsięwzięć z budżetu centralnego.

6698

eprasa.pl 9b2c33a468

Na komary... jerzyki

CHEŁM Wiceprezydent Dorota Cieślik odpowiedziała na interpelację radnego Mariusza Kowalczuka w sprawie wykonania w mieście oprysków przeciw komarom, meszkom i kleszczom. Urząd nie planuje tego typu rozwiązań, bo m.in. „użycie zmasowanych preparatów owadobójczych może naruszyć ekosystem i być zagrożeniem dla innych, w tym chronionych i pożytecznych gatunków owadów".

Radny miejski złożył interpelację w tej sprawie, ponieważ poprosili go o to mieszkańcy, którzy mają dość wyjątkowo namolnych w tym roku owadów. Podkreślił, że opryski powinny być wykonywane z wykorzystaniem środków całkowicie bezpiecznych dla ludzi i zwierząt, późnym wieczorem, kiedy w parkach i na placach zabaw jest praktycznie pusto. Zauważył też, że jest to szczególnie istotny problem, jeśli chodzi o kleszcze, które - jak wiadomo - przenoszą groźne dla ludzi zarazki wywołujące boreliozę oraz kleszczowe zapalenie mózgu.

Miasto nie wykona oprysków, ponieważ - jak czytamy w odpowiedzi na interpelację - „na rynku nie ma nieinwazyjnego środka, który działałby selektywnie tylko i wyłącznie na komary, meszki, czy kleszcze". Zdaniem urzędników użycie zmasowanych preparatów owadobójczych może zagrażać również owadom, które są pożyteczne i pod ochroną tj. konikom polnym, mrówkom, osom, pszczołom, będącym też pożywieniem np. dla żyjących w mieście ptaków. Zdaniem urzędników dodatkowo środki stosowane do oprysku dostają się do wody i mają negatywny wpływ na organizmy wodne.

- Kleszcze występują na rozległych terenach miasta: od osiedlowych trawników, przez parki, nieużytki, po lasy. Nie ma sprecyzowanej mapy siedlisk tego gatunku, ponieważ przenoszone są one przez ludzi i zwierzęta na duże odległości. Dlatego też lokalne działania, takie jak prowadzenie oprysków tylko w parkach i na placach zabaw, jest nieskuteczne ze względu na ich chwilowe, doraźne działanie - przekonuje w odpowiedzi wiceprezydent Cieślik.

Jak wskazuje zastępczyni gospodarza miasta, naszym sprzymierzeńcem do zwalczania uciążliwych komarów są jerzyki i jaskółki, czyli ptaki będące ich naturalnym wrogiem. W związku z tym zachęca, aby w ramach budżetu obywatelskiego składać wnioski o montowanie kolejnych budek lęgowych dla naszych „skrzydlatych przyjaciół". **AN**

Straż Graniczna - Niezłomnym

CHEŁM W ramach tegorocznych obchodów Święta Straży Granicznej Nadbużański Oddział SG zorganizował specjalny koncert charytatywny pt. „Straż Graniczna – Niezłomnym". Podczas występu oraz towarzyszących mu zbiórek zgromadzono ponad 26 tys. zł. Zebrane pieniądze w całości zostaną przekazane potrzebującym rodzinom.

fot. NOSG w Chełmie

Koncert został dedykowany dzieciom, które na co dzień zmagają się z poważnymi chorobami, a także ich rodzicom - funkcjonariuszom i pracownikom Nadbużańskiego Oddziału Straży Granicznej.

- To właśnie tytułowi „niezłomni", bohaterowie dnia codziennego, którzy w obliczu choroby mierzą się z kosztowym leczeniem i trudami rehabilitacji. Tytuł koncertu miał być symbolem ich oddania i walki o zdrowie i życie – mówi kpt. **Dariusz Sienicki**, rzecznik prasowy komendanta NOSG w Chełmie.

fot. NOSG w Chełmie

By wesprzeć ten szczytny cel, można było nie tylko wykupić bilet na koncert i wspomóc zbiórkę pieniędzy, ale także wziąć udział w licytacji monety kolekcjonerskiej wyemitowanej przez Narodowy Bank Polski z okazji jubileuszu 30-lecia Straży Granicznej. Monetę przekazał Oddział Okręgowy NBP w Lublinie, a aukcję internetową uruchomiono na stronie Stowarzyszenia „Tak Niewiele", które było współorganizatorem koncertu.

Osoby, które wykupiły bilet cegiełkę na koncert, mogły wysłuchać różnorodnego repertuaru, jaki przygotowała na tę okazję Orkiestra Reprezentacyjna Straży Granicznej pod kierownictwem ppłk. SG **Leszka Mieczkowskiego**.

Utwory z gatunku muzyki filmowej oraz niezapomniane przeboje największych gwiazd polskiej sceny rozrywkowej przed chełmską publicznością wykonali soliści orkiestry: **Natalia Zabrzeska-Borowiec**, **Iwona Chruślicka**, **Tomasz Jarosz** i **Wacław Wacławiak** oraz gościnnie **Anna Ozner** i **Tadeusz Seibert**. **opr. (apm)**

Jedzenie w żłobku będzie droższe?

CHEŁM Na najbliższej sesji chełmscy radni dyskutować będą o podwyżce stawki żywieniowej w miejskim żłobku. Dotychczas wynosiła ona do 5 zł dziennie, w projekcie uchwały jest zapis mówiący o kwocie do 10 zł dziennie. Decyzja w sprawie podwyżki zapadnie w poniedziałek (30 maja).

Wysokość dotychczas pobieranej opłaty została uchwalona przez Radę Miasta dosyć dawno, bo w 2014 roku. Na terenie Chełma funkcjonują obecnie dwa miejskie żłobki, które połączone zostały w zespół. Są to Integracyjny Żłobek Miejski „Chełmskie Niedźwiadki" oraz Żłobek Miejski „Słoneczko".

- Biorąc pod uwagę fakt rosnących systematycznie kosztów utrzymania placówek na terenie miasta (...) zarówno stałych związanych z opłatami za media, dostawy i usługi oraz obecnych cen żywności, konieczne jest podniesienie opłaty za wyżywienie - piszą wprost twórcy projektu uchwały.

Dzienna stawka żywieniowa obejmuje cztery posiłki: śniadanie, drugie śniadanie, obiad dwudaniowy oraz podwieczorek. Podjęcie uchwały dotyczy dostosowania stawki żywieniowej do sytuacji rynkowej i poziomu cen produktów. Jak obiecują władze miasta opłata po podwyżce ma do końca 2022 r. nie przekroczyć 7 zł. Obecnie wynosi ona 5 zł.

Jak przekonują władze miasta, Integracyjny Żłobek Miejski „Chełmskie Niedźwiadki" oraz Żłobek Miejski „Słoneczko", które wchodzą w skład Zespołu Żłobków Miejskich w Chełmie, są placówkami o wysokich standardach opieki. Są to miejsca, które z pewnością można nazwać jako przyjazne dziecku. Dlatego też, w celu zapewnienia i utrzymania dotychczasowego poziomu opieki oraz dostarczania produktów wysokiej jakości, spełniających wymagane normy dla żywienia dzieci w wieku do lat 3, decyzja o podwyżce jest jak najbardziej zasadna. **AN**

Pomaluj z Pasją

CHEŁM Stowarzyszenie Twórcze „Pasja" w Chełmie zaprasza na warsztaty malarskie pod hasłem „Chełm i Chełmianie". Zajęcia rozpoczęły się w ubiegłym tygodniu i potrwają do piątku. Można na nie dołączyć w każdym momencie!

Wspólne malowanie odbywa się w Galerii „Pasja", czyli dawnej siedzibie stowarzyszenia, udostępnionej na ten czas artystom przez MPEC. Do udziału w warsztatach organizatorzy zapraszają chełmskich artystów nienależących do „Pasji", w tym również obywateli Ukrainy, przebywających u nas czasowo.

W ramach przedsięwzięcia ogłoszony został też konkurs. Prace oceniać będzie jury składające się z uznanych chełmskich artystów i znawców sztuki. Podsumowaniem konkursu będzie wystawa nagrodzonych prac w Chełmskiej Bibliotece Publicznej. Chętni na dostarczenie swoich dzieł do siedziby Pasji (al. Żołnierzy I AWP) mają czas tylko do poniedziałku (30 maja) do godz. 14.

Podczas wernisażu odbędzie się również koncert ballad i romansów **Jana Daszkiewicza** oraz promocja poezji **Danuty Kurczewicz** i innych chełmskich poetów. Wydarzenie 3 czerwca o godz. 17. **AN**

Wyrazy głębokiego współczucia
i słowa otuchy z powodu śmierci

MAMY

dr. Jarosławowi Kapelusznemu,
Dyrektorowi
Instytutu Matematyki i Informatyki
PANS w Chełmie

składają
Rektor, Senat oraz Społeczność Akademicka
Państwowej Akademii Nauk Stosowanych
w Chełmie

6694

6627
Chełmski Dom Pogrzebowy
Firma Łukowiec
Organizujemy pogrzeby na wszystkich cmentarzach
i zajmujemy się transportem międzynarodowym zmarłych.
Chełm ul. Szpitalna 49
82 564 36 07
602 469 287
www.lukowiec.pl
Przeprowadzamy kremację w ciągu kilku godzin.
Posiadamy własną kaplicę i chłodnię.
Nasza firma jest Zarządcą Cmentarza Parafialnego w Chełmie przy ul. Lwowskiej.
Wszystkie czynności związane z pogrzebem, ekshumacją, pracami kamieniarskimi i budowlanymi muszą zostać uzgodnione w naszym biurze:
USŁUGI CAŁODOBOWE - BEZGOTÓWKOWE
Wypłacamy Zasiłki Pogrzebowe ZUS i KRUS Przed Pogrzebem

Kompleksowe Usługi Pogrzebowe
KOMPLEKS
Zakład Usług Pogrzebowych
24h
Chełm, ul.Rejowiecka 93
Rejowiec Fabr., ul. Dworcowa 4
82 566 40 53
502 791 454
2640

ORSZAK
NOWA WYŻSZA JAKOŚĆ
USŁUGI POGRZEBOWE
• Wola Uhruska, ul. Chełmska 18
• Hańsk, ul. Kościelna 9
tel. 697 718 454, 724 718 454
6463

eprasa.pl 9b2c33a468

GMINA REJOWIEC Nie pozostali zdani tylko na siebie, dla każdego znaleziono miejsce

Ukraińcy opuścili DPS w Rejowcu

Po 78 dniach dom dla uchodźców w Rejowcu zakończył działalność. Zamknął się pewien rozdział w życiu wielu wolontariuszy, pracowników chełmskiego starostwa i jednostek podległych, którzy stworzyli ten dom. Pomogli w sumie ponad 7 tysiącom osób uciekającym przed wojenną zawieruchą.

- Nie mogliśmy już dłużej przekładać terminu realizacji umowy z PFRON-em na utworzenie w naszym powiatowym budynku w Rejowcu domu pomocy społecznej. Musieliśmy dom dla uchodźców zamknąć, by móc otworzyć DPS. Jednak dla każdego uchodźcy znaleźliśmy godne miejsce - zapewnia wicestarosta **Jerzy Kwiatkowski**.

Ukraińcy, którzy już zadomowili się w Rejowcu, w większości nie chcieli daleko wyjeżdżać. Wciąż liczą na to, że będą mogli wrócić do swoich domów na Ukrainie. Znaleziono dla nich miejsca na terenie powiatu chełmskiego - w gospodarstwach agroturystycznych, domach prywatnych i świetlicach. Niektórych ulokowano także w domu wczasowym w Nałęczowie. Około 100 Ukraińców wróciło w rodzinne strony: do Lubomla, Włodzimierza, Kowla, Szacka i innych przygranicznych miejscowości.

Już 10 czerwca w DPS-ie w Rejowcu mają zamieszkać nowi pensjonariusze. Zostaną przeniesieni z DPS-u w Chojnie Nowym Pierwszym. Budynek, w którym dotąd przebywali, zgodnie z wyrokiem sądu, zostanie oddany spadkobiercom dawnych właścicieli. W następnej kolejności przeprowadzka czeka mieszkańców DPS-u w Kaniem. Część z nich zamieszka w DPS-ie w Nowinach, a część w nowym DPS-ie w Rejowcu, który przeznaczony jest dla osób psychicznie chorych. Budynek w Kaniem także prawdopodobnie w przyszłości trafi w ręce spadkobierców. To zabytek, którego koszty utrzymania są z roku na rok coraz wyższe, więc dobrze się składa, że powstał nowy dom pomocy społecznej i jest gdzie ulokować pensjonariuszy.

Łzy na do widzenia

Rozstanie nie było łatwe. Płakali niemal wszyscy, wolontariusze, pracownicy, wyjeżdżający Ukraińcy. Żal było ukraińskim dzieciom rozstawać się z rówieśnikami.

- Wszyscy się ze sobą zżyliśmy. Wolontariusze, gdy zaczynali pracę, nie pytali o wynagrodzenie. Zostawali tak długo, jak było trzeba. Mieliśmy taką możliwość, więc daliśmy im propozycję odbycia staży lub podpisania umów zlecenia. Stworzyli pracowitą, zgraną ekipę ludzi, wśród których nie było większych nieporozumień - wspomina wicestarosta Kwiatkowski.

W domu uchodźcy w Rejowcu pracowało około 100 osób. To byli ci, którzy po prostu przyszli pomagać i zostali na dłużej. To też oddelegowani pracownicy innych powiatowych DPS-ów, starostwa powiatowego i bazy materiałowo-sprzętowej w Sielcu. Wszystkich nie sposób wymienić z imienia i nazwiska. Ale, jak zapewnia wicestarosta, ta rzesza ludzi zasługuje na szacunek i wszystko, co człowiek może otrzymać najlepszego.

- Mnóstwo dobrej roboty wykonała też dyrektor DPS-u w Rejowcu **Elżbieta Florczak**. Wspomógł nas zespół ds. obronnych i zarządzania kryzysowego wraz z panem **Markiem Kaczmarskim**. Dobrze nam się współpracowało z samorządami - podkreśla Kwiatkowski. - W domu uchodźcy w Rejowcu znaleźli schronienie potrzebujący z każdego rejonu Ukrainy, ludzie chorzy, kalecy, dzieci chore onkologicznie, ludzie różnych wyznań i stanu majątkowego. To, co wcześniej wydawało się niemożliwe, stało się faktem... Niestety, przez okrutną i niesprawiedliwą wojnę - dodaje.

Na szczęście wielu ludziom udało się pomóc. Jedni korzystali z pomocy ośrodka przez dzień lub dwa i jechali dalej, inni znaleźli tam swój tymczasowy dom. Nadal żyją wszystkie dzieci chore onkologicznie, które uciekając z Kijowa, zatrzymały się w Rejowcu, a potem zostały przewiezione do szpitali w Polsce, a także do Włoch do Mediolanu. Te dzieci nadal walczą o zdrowie. Nie wstrzymano ich leczenia z powodu wojny na Ukrainie. W DPS-ie w Rejowcu przebywali mali pacjenci tuż po operacjach, którzy musieli odpocząć przed dalszą podróżą. Niektórych transportowano zaledwie w trzy dni po przeszczepach. To była też ogromna odpowiedzialność, by właściwie zorganizować im pobyt, opiekę medyczną i wyprawić w dalszą drogę.

Pozostały zdjęcia i wspomnienia

Dom uchodźcy w Rejowcu zapewnił setkom osób kompleksową opiekę, nie tylko związaną z wyżywieniem i zakwaterowaniem. Należało też zająć się dziećmi i ich edukacją. Potrzebna była pomoc medyczna i wsparcie duchowe.

- Gościliśmy duchownych wielu wyznań, nawet buddystów z Nepalu - wspomina wicestarosta.

W domu uchodźcy przebywały też kobiety ciężarne. Trzy z nich urodziły w szpitalu i wróciły z kilkudniowymi niemowlakami do placówki w Rejowcu. Traktowały więc to miejsce jak dom. Obchodzono tam rodzinne uroczystości, urodziny, imieniny. Święta Wielkanocy uczczono dwukrotnie. Raz, gdy świętowali katolicy, tydzień później - z prawosławnymi.

Ten ośrodek pełnił też ważną funkcję punktu zbiórki darów, które przysyłano nie tylko z Polski, ale też zza granicy. Przy współpracy z trzema organizacjami rozsyłano je dalej na Ukrainę: do Mariupola, Kijowa, Charkowa, Doniecka, Odessy. Wśród wielu ton towarów, które transportowano, były nie tylko artykuły spożywcze i chemiczne, ale też przesyłano umundurowanie dla wojska, hełmy, sprzęt medyczny, środki przeciwbólowe i sprzęt chirurgiczny, czyli wszystko to, co jest niezbędne w kraju ogarniętym wojną.

- My też jeździliśmy z darami na Ukrainę. Byłem tam nawet trzykrotnie: we Lwowie, Łucku i okolicach Żytomierza - opowiada Kwiatkowski.

Jak wygląda teraz zachodnia Ukraina? Na ulicach ustawione są barykady. Gdy wojskowi widzą polskie rejestracje samochodów, są bardzo życzliwi wobec podróżnych. Zakładają, że przyjechali z misją humanitarną.

- Mundurowi chcieli nawet przenieść mój samochód, żebym ominął kolejkę. Oczywiście żartowali. Ale naprawdę oni chcą nam pomagać. Czego nie można powiedzieć o ukraińskich pogranicznikach. Spędziłem aż sześć godzin na granicy i to bez żadnego powodu. Mimo że interweniowała nasza straż graniczna, nic to nie dało - wspomina wicestarosta.

Z potrzeby serca

- Pomoc potrzebującym to taki zwykły odruch chrześcijanina. Kiedyś z żoną myśleliśmy nawet o tym, by przyjąć do domu syryjskie dzieci - wspomina Kwiatkowski, który wraz z małżonką prowadzi rodzinny dom dziecka. Chęć niesienia pomocy odziedziczyły po nim jego dzieci. Nastoletni syn i córka także zaangażowani byli w pracę ośrodka dla uchodźców. Pomagali tam całkiem za darmo. Poświęcali swój wolny czas, mimo że musieli też przygotowywać się do zbliżających egzaminów w szkole.

Pomoc Ukraińcom, matkom z dziećmi uciekającym przed wojną, to był spontaniczny odruch. Nikt nic nie musiał, a tak wielu ludzi w to się zaangażowało. Dziś mogą powiedzieć, że stanęli na wysokości zadania. Podołali. Ta praca zaowocowała wieloma przyjaźniami. Ukraińcy wierzą, że odzyskają to, co im wojna zabrała i że będą mieli okazję się odwdzięczyć...

KR

Kajakiem tylko do Sobiboru

POW. WŁODAWSKI **Powiat włodawski zaprasza turystów na spływy kajakowe. Ze względu na kryzys na granicy polsko-białoruskiej w tym roku będzie można popłynąć tylko do Sobiboru. Niestety, dalej są już zasieki z drutu kolczastego.**

Można kierować się m.in. na szlak kajakowy Poleska Dolina Bugu, który zaczyna się w Świerżach w powiecie chełmskim. Spływ można rozpocząć też we wsi Siedliszcze w gminie Wola Uhruska. Miejsce wodowania kajaków wyznaczono tam na rzece Uherce, która kilkaset metrów dalej wpada do Bugu. Dalej trasa wiedzie przez Uhrusk, Wolę Uhruską, Stare Stulno, Zbereże, Wołczyny do Sobiboru. W tej ostatniej miejscowości trzeba zakończyć spływ, bo dalej, od trójstyku granic, zaczynają się zasieki. Cała trasa ma długość ok. 45 kilometrów, a jej pokonanie najlepiej rozłożyć na dwa lub trzy dni.

Wzdłuż całej trasy dostępne są miejsca noclegowe, więc z zakwaterowaniem nie będzie problemów. Kajaki można wypożyczyć w jednej z kilku firm działających na terenie powiatu albo w jednostkach podległych miejscowym samorządom np. w Miejskim Ośrodku Sportu i Rekreacji we Włodawie lub w ośrodku Pompka w Woli Uhruskiej.

Każdy pobyt nad Bugiem należy uprzednio zgłosić do odpowiedniej placówki Straży Granicznej: w Woli Uhruskiej (tel. 82 591 72 00) oraz w Zbereżu (tel. 82 591 75 00).

opr. kk

Remontują świetlicę w Maziarni

GM. ŻMUDŹ **Został zakończony pierwszy etap prac remontowych obejmujących budynek świetlicy w Maziarni. Samorządowcy obiecują, że to nie koniec.**

W ramach inwestycji wydzielona i wykonana została kuchnia oraz sanitariaty. Wymieniono również drzwi wewnętrzne oraz zewnętrzne. Na zewnątrz uzupełniono opaskę odwadniającą wokół budynku oraz utwardzono teren pod wiatą.

Budynek w całości zyskał izolację cieplną i nowe tynki. W najbliższym czasie planowane są prace remontowe sali głównej oraz wyposażanie kuchni. Wartość prac remontowych wyniosła do tej pory 90 998,69 zł.

RC

Wyeksponują krzyż, ale nie pamiątki

GM. DUBIENKA **Władze gminy chciałyby, aby w zbiorach Mauzoleum Martyrologii Wsi Polskich w Michniowie znalazł się krzyż upamiętniający mieszkańców gminy, którzy byli ofiarami i bohaterami II wojny światowej.**

Pomysł umieszczenia w mauzoleum krzyża oraz pamiątek po ofiarach z terenu Dubienki został poddany pod głosowanie na ostatniej, majowej sesji rady gminy. Komisja skarg, wniosków i petycji uznała, że o ile umieszczenie w zbiorach placówki odpowiedniego krzyża można uznać za zasadne i godne uwagi, o tyle gmina nie może podejmować decyzji co do pamiątek, które ma w posiadaniu osoba prywatna. Przedmioty związane z Dubienką ma w swoich zasobach członek Szczecińskiego Klubu PTT-PTTK „Pełzaki". Nie wiadomo jednak, o jakie konkretnie przedmioty może chodzić.

- Nie możemy podejmować decyzji dotyczących przedmiotów nienależących do gminy, ale możemy postulować godne upamiętnienie mieszkańców naszej gminy przy pomocy stosownego symbolu, krzyża, co niniejszym czynimy - mówiła w uzasadnieniu do uchwały przewodnicząca komisji skarg, wniosków i petycji **Monika Ciszewska**.

Dokument został przyjęty jednogłośnie.

RC

eprasa.pl 9b2c33a468

POD NASZYM PATRONATEM

Ponad tysiąc osób na nocnym zwiedzaniu

CHEŁM Dużym zainteresowaniem cieszyła się tegoroczna Noc Muzeów organizowana przez Muzeum Ziemi Chełmskiej. Mieszkańcy miasta tłumnie odwiedzali wystawy, które można było obejrzeć bez kupowania biletów.

- Podczas tegorocznej Nocy Muzeów nasze wystawy zobaczyło ponad 1100 osób. Największym zainteresowaniem cieszyła się z pewnością nowa wystawa historyczna „Chełm jest jego imię...", na której w układzie chronologicznym przedstawione zostały najważniejsze wydarzenia z przeszłości miasta od X do XX wieku - podsumowuje **Natalia Jędruszczak**, dyrektor MZCh. - Sporo osób zobaczyło też ekspozycję „Chełmska bezpieka i jej ofiary" i najnowszą wystawę w Galerii 72 prezentującą twórczość **Marcina Berdyszaka**.

Duże grono osób zdecydowało się wziąć udział w wykładzie **Ignacego Kitowskiego**, który opowiadał zebranym o królowej chełmskiej przyrody - czapli białej. Dopełnieniem wieczoru w muzeum był koncert lokalnego zespołu Eclectic Music, który wystąpił na klimatycznym dziedzińcu przy Podwalnej. Amatorów muzyki lokalnych artystów także nie zabrakło.

Tegoroczna Noc Muzeów odbywała się w Chełmie w sobotę 21 maja.

AN

Po angielsku wyśpiewają nagrody

CHEŁM W czwartek, 2 czerwca, w Chełmskim Domu Kultury odbędzie się koncert finałowy XIX Wojewódzkiego Festiwalu Piosenki Anglojęzycznej oraz VIII Kuźni Młodych Talentów. Wydarzenie organizuje IV LO w Chełmie.

Ideą festiwalu jest popularyzacja języka angielskiego, poznawanie kultury krajów anglojęzycznych, wykorzystanie faktu zainteresowania młodzieży popkulturą do rozwijania ich własnych talentów i ambicji. Dodatkowym elementem wychowawczym przedsięwzięcia jest połączenie kultury współczesnej ze spuścizną pozostawioną przez poprzednie pokolenia, dlatego też festiwalowi towarzyszy Wojewódzki Konkurs Tłumaczenia Poezji Obcojęzycznej. Przeznaczony jest dla uczniów utalentowanych literacko i stanowi odrębną część festiwalu.

Imprezą towarzyszącą jest Kuźnia Młodych Talentów. Organizatorzy zapraszają do udziału w niej uczniów szkół podstawowych z klas V-VIII.

Eliminacje wstępne odbywały się w IV LO na podstawie nadesłanych przez uczestników nagrań audio. Koncert finałowy Festiwalu Piosenki Anglojęzycznej (z publicznością) rozpocznie się w Chadeku o godz. 10. Swoje utwory po angielsku wykona 20 wokalistów i dwa zespoły. W tym roku na scenie zaprezentują się utalentowani uczniowie m.in. z Chełma, Lublina, Hrubieszowa, Parczewa, Biłgoraja, Świdnika.

Z kolei do Kuźni Młodych Talentów zakwalifikowało się dziewięć osób, m.in. z Chełma, Białopola i Dubienki.

Uczestnicy festiwalu będą oceniani przez jury, w skład którego wejdą profesjonalni muzycy, dziennikarze, animatorzy kultury i wykładowcy języka angielskiego. Przewidziane są atrakcyjne nagrody.

AN

Żelazny Bereza znów w czołówce!

CHEŁM Chełmski strażak w weekend (21-22 maja) dał popis na zawodach Toughest Firefighter w Opolu. Rafał Bereza, na co dzień pełniący służbę na stanowisku zastępcy dowódcy zmiany Jednostki Ratowniczo-Gaśniczej nr 1, był jak zwykle bezkonkurencyjny i odniósł kolejny sukces.

fot. Kpt. Rafał Bereza

Zajął 2. miejsce w kategorii open, 1. miejsce w kategorii tandem mix z **Beatą Świderską** z OSP Bielawa, 1. miejsce w kategorii tandem męski z **Dawidem Rąbczykiem** z Lotos i 1. miejsce w sztafecie.

Siły go, jak widać, nie opuszczają. Przypominamy, że tydzień wcześniej startował z sukcesem w międzynarodowych zawodach Firefit w niemieckim Seesen i wtedy też nas nie zawiódł. Udział w tych zmaganiach brało około 100 zawodników. Jak zwykle Rafał Bereza był fenomenalny. Zajął 2 miejsce w kategorii open, 1 miejsce w kategorii M30, 1 miejsce i ustanowił nowy rekord Europy w kategorii tandem mix z **Beatą Świderską** z OSP Bielawa i 1 miejsce w kategorii sztafeta z **Adamem Spychałą** i **Dawidem Hyżykiem**.

Natomiast na początku maja brał udział w międzynarodowych zawodach Firefit w Gardelegen w Niemczech. Wyjazd się opłacił. Bereza przywiózł bowiem aż sześć medali, z czego pięć z najcenniejszego kruszcu. Zajął 3. miejsce w open, 1. miejsce w kategorii M30, 1. miejsce w open w tandemie męskim z **Krzysztofem Stencelem** z Lotos Straż, 1. miejsce w M30 w tandemie męskim z **Krzysztof Stencelem**, 1. miejsce w tandemie mix z **Beatą Świderską** z OSP Bielawa i 1. miejsce w sztafecie ze Scantex Team.

Gratulujemy!

(apm)

REGION ZUS bierze się za kontrole

Ukraińcy mogą stracić 500+

Zakład Ubezpieczeń Społecznych zweryfikuje, czy Ukraińcy zgłaszają powrót do swojego kraju. Jeśli wyjeżdżają z Polski, świadczenie 500+ już im nie przysługuje. W samym Chełmie na okres wypłat do końca maja tego roku obywatele Ukrainy złożyli 370 wniosków na 574 dzieci.

Przepisy umożliwiły przebywającym w Polsce Ukraińcom korzystanie niemal ze wszystkich przywilejów, które mają Polacy, w tym ze świadczenia na dzieci z programu „Rodzina 500 plus".

- Aktualnie przyjmujemy wnioski na dwa okresy wypłat: bieżący, do końca maja tego roku, oraz przyszły, zaczynający się w czerwcu. W naszych statystykach można zauważyć, że nie każdy rodzic zdecydował się wystąpić o przedłużenie prawa do 500+ na dalszy okres. Wniosków o przedłużenie wypłat świadczenia wychowawczego jest zdecydowanie mniej niż wniosków na bieżący okres. Może to być sygnał, że wielu obywateli Ukrainy wraca do swojego państwa albo już zakłada, że niebawem wyjedzie z Polski – informuje **Małgorzata Korba**, regionalna rzeczniczka ZUS w województwie lubelskim.

W Chełmie wniosków o świadczenie 500+ na okres do końca maja tego roku złożono w ZUS 370, objęto nimi 574 dzieci. Z powiatu chełmskiego wpłynęło natomiast 368 podań na 625 dzieci.

Z kolei na okres od czerwca 2022 do maja 2023 roku obywatele Ukrainy przebywający w Chełmie złożyli 105 wniosków na 153 dzieci. Z terenu powiatu wystąpiło o nie 119 osób na 190 dzieci (dane na koniec kwietnia).

- Świadczenia rodzinne przysługują uchodźcom z Ukrainy pod warunkiem pobytu z dziećmi w Polsce. Jeśli wyjadą z naszego kraju na więcej niż miesiąc, tracą prawo do świadczenia. Mają obowiązek powiadomić ZUS o opuszczeniu Polski. Każdy, kto składał wniosek o 500+, ma dostęp do Platformy Usług Elektronicznych ZUS i tą drogą – przez internet – powinien nas poinformować o wyjeździe. Obywatel Ukrainy może również zgłosić się w tej sprawie do najbliższej placówki ZUS. Takich powiadomień wpływa do nas w ostatnim czasie coraz więcej – informuje rzecznik Korba.

Problem w tym, że - jak informują media ogólnopolskie - część osób zdecydowała się wrócić do swojego kraju bez uregulowania urzędowych kwestii. Zakład Ubezpieczeń Społecznych zapowiada, że przypadki takie będą kontrolowane. Jak zapewnia rzeczniczka: - Możemy zweryfikować, czy świadczeniobiorca nadal przebywa w Polsce. Korzystamy z dostępu do wielu państwowych rejestrów, na przykład systemu informacji oświatowej, bazy Straży Granicznej, pomocny jest też kontakt z instytucjami wypłacającymi świadczenia rodzinne w innych krajach Unii Europejskiej. W razie wątpliwości, czy świadczeniobiorca przebywa w Polsce, możemy wezwać go do udzielenia wyjaśnień osobiście w jednej z naszych placówek.

W przypadku trwałego opuszczenia granic Polski bez dopełnienia formalności, konsekwencje mogą być dotkliwe – i nie ma tu taryfy ulgowej. Ukraińcy będą wzywani do złożenia wyjaśnień, a w przypadku naruszeń – do zwrotu nienależnie pobranych środków wraz z odsetkami. Żeby tego uniknąć, wystarczy złożyć drogą elektroniczną (poprzez platformę PUE ZUS) stosowny formularz. Można też zrobić to osobiście w oddziale ZUS, składając odpowiednie oświadczenie.

JD

Piknik rekreacyjno-wędkarski dla najmłodszych

GM. DOROHUSK Zalew Husynne stanie się miejscem polsko-ukraińskiej integracji. To wszystko za sprawą Dnia Dziecka, na który zapraszają liczne organizacje i pracownicy samorządu.

Nadchodzący Dzień Dziecka będzie z pewnością inny niż zwykle. Pracownicy samorządu i gminnych organizacji planują bowiem stworzyć wyjątkową przestrzeń, w której będą mogli spotkać się wszyscy mali mieszkańcy regionu oraz ich goście, którzy przybyli zza wschodniej granicy kilka miesięcy temu. Gminne obchody wyjątkowego święta najmłodszych zaplanowano na 4 czerwca. Rozpoczną się o 8,45.

Uczestnicy będą mieli okazję zmierzyć się najpierw w rywalizacji wędkarskiej. Zawody odbędą się dwóch kategoriach wiekowych: do 13 lat (rocznik 2009 i młodsi) oraz w grupie starszych nastolatków w wieku 14-18 lat (roczniki 2004-2008). Wędkarze powinni przygotować zestawy spławikowe. Jedna tura będzie trwała dwie godziny. Złowione okazy powinny zostać przechowane w stanie żywym. Organizatorzy informują, że przynęty oraz zanęty będą dostępne na miejscu. Dozwolona jest pomoc rodzica, jeśli to konieczne.

O godzinie 13 rozpocznie się druga część programu, w której przewidziano m.in. występ zespołu KOSMOKWAKI, pokazy taneczne „Na granicy stylu" oraz „Nocne koty". Odbędą się również zawody kajakowe, strzeleckie, paintballowe, wspinaczkowe. Dodatkowe atrakcje, z jakich będą mogły skorzystać dzieci, to rybki magnetyczne, dmuchańce, bańki mydlane, kolorowe tatuaże czy zabawy z animatorem. Będzie można również skosztować dań kuchni regionalnej.

Dla wszystkich uczestników zaplanowanych zawodów przewidziano atrakcyjne nagrody i upominki!

RC

eprasa.pl 9b2c33a468

Nowa formuła współpracy

CHEŁM - Nasza aktywność, forma niesienia pomocy musi ulec pewnej modyfikacji. Po kilku miesiącach zaangażowania mamy odpowiednie doświadczenie, dlatego zaczynamy działać nieco inaczej. Nasza pomoc musi zyskać charakter celowy - mówił podczas konferencji prasowej w Konsulacie Honorowym Ukrainy w Chełmie pastor kościoła Chrześcijan Baptystów Henryk Skrzypkowski.

Spotkanie, jakie zorganizował **Stanisław Adamiak**, konsul honorowy Ukrainy, miało miejsce w sobotę, 28 maja. Stanowiło ono rodzaj podsumowania dotychczasowych przedsięwzięć na rzecz uchodźców z Ukrainy, ale również tych jej mieszkańców, którzy pozostali w kraju mimo panującej tam wojny. Obszerną relację z działań chełmskiej wspólnoty kościoła Chrześcijan Baptystów złożył pastor **Henryk Skrzypkowski**, który organizuje obecnie duży transport pomocy medycznej. TIR, który wyruszy do Kijowa, będzie wiózł artykuły najbardziej potrzebne w niesieniu pomocy żołnierzom i cywilom, którzy ucierpieli w wyniku brutalnych walk.

- Obecnie prosimy o to, by pomoc, która trafia do szpitala, była dobrze, precyzyjnie zorganizowana. Nie potrzebujemy produktów przypadkowych, ponieważ musimy dużo czasu i sił poświęcić na posegregowanie tego, co nas interesuje i odrzucenie tego, co nie jest nam przydatne - mówił dr **Oleksandr Yatsyna**, zastępca dyrektora Narodowego Instytutu Onkologii w Kijowie, placówki, która na czas walk stała się szpitalem frontowym i zmaga się z dużymi problemami logistycznymi.

- To jest dobry moment, aby popatrzeć nieco wstecz i zweryfikować sposób swojego myślenia. Dzisiaj sytuacja związana z Ukrainą jest już inna, inne więc są potrzeby. Mierzymy się już z innymi problemami. Odpowiedzią mojej wspólnoty będzie stworzenie programu wsparcia wdów i sierot. Poza tym idziemy w stronę organizowania transportów medycznych - takich, jak ten, który wyjeżdża już w przyszłym tygodniu - mówił pastor Skrzypkowski.

Działania konsula Stanisława Adamiaka oraz pastora Henryka Skrzypkowskiego są koordynowane przy wsparciu Fundacji „Partnerstwo i Współpraca", której prezesem jest **Krzysztof Kupraś**. Fundacja na bieżąco, pozostając w stałym kontakcie z konsulatem, rozpoznaje wszystkie najważniejsze potrzeby poszkodowanych w wojnie.

RC

Lekcje polskiego w biurze poselskim

CHEŁM Trzy razy w tygodniu w biurze posła Krzysztofa Grabczuka spotyka się około 40-osobowa grupa uchodźców z Ukrainy, aby uczyć się języka polskiego. Lekcje prowadzą chełmskie nauczycielki.

Pierwsza lekcja odbyła się na początku kwietnia. – Zaczęło się od jednej grupy, teraz są już trzy – mówi poseł **Krzysztof Grabczuk**. - Nasza inicjatywa spotkała się z dużym zainteresowaniem ze strony uchodźców.

Przekrój wiekowy słuchaczy jest różny. Na zajęcia przychodzą dzieci w wieku szkolnym, ich mamy, ale są też osoby starsze, które mają 50 i więcej lat. Dzięki zajęciom są w stanie szybciej opanować język polski.

- Na pewno ta pomoc ułatwi im porozumiewanie się z nami w życiu codziennym, czy to na zakupach, czy też w instytucjach, bądź też przy podjęciu pracy. Dzieciaki z kolei szybciej nawiążą kontakty ze swoimi rówieśnikami z Polski i będą u nas lepiej się czuły - podkreśla chełmski parlamentarzysta.

Zajęcia z nauki języka polskiego w biurze poselskim odbywają się trzy razy w tygodniu: w poniedziałki, wtorki i czwartki. Każda z trzech grup ma swój termin. Lekcje rozpoczynają się o 16. Słuchacze dostali bezpłatne podręczniki do nauki języka polskiego.

Lekcje prowadzą doświadczone nauczycielki z chełmskich szkół: polonistki **Iwona Grabczuk** z II LO i **Kamila Tunicka** z Zespołu Szkół Gastronomicznych i Hotelarskich oraz germanistka **Monika Radziszewska** z III LO.

– Wszystkim tym, którzy wspierają tę inicjatywę, bardzo dziękuję – mówi poseł Grabczuk. – Szczególnie nauczycielom, bo na lekcjach dają z siebie wszystko.

AN

Kontrowersyjny baner na meczu Chełmianki

CHEŁM Niepokojący incydent miał miejsce podczas meczu Chełmianki z Siarką Tarnobrzeg. Na jednej z trybun kibice wywiesili transparent, którego autorzy sprzeciwiają się upamiętnieniu w mieście żydowskiego działacza Szmula Zygielbojma. - To typowy przejaw stadionowego antysemityzmu - mówi mieszkaniec Chełma i dziwi się, że ani policja, ani nikt z organizatorów meczu na to nie zareagował.

Na transparencie znalazł się tekst następującej treści: „Nasza tożsamość, nasza kultura. Nie dla skweru Szmula". Trudno się dziwić, że nie wszystkim się podobał. Jak jednak ustaliliśmy, nikt tego faktu nie zgłosił na policję.

Chodzi o postać żydowskiego działacza partii BUND, Szmula Zygielbojma, który w czasie wojny starał się zaalarmować świat i opowiadać o tragicznym losie Żydów pod okupacją niemiecką. Pełnił funkcję członka Rady Narodowej przy rządzie Rzeczypospolitej Polskiej na uchodźstwie w Londynie. Historia Zygielbojma związana jest nierozerwalnie z Chełmem. W okresie międzywojennym zajmował się tutaj działalnością charytatywną i oświatową. Zygielbojm popełnił samobójstwo w 1943 roku. Akt ten miał być odpowiedzią na klęskę powstania w getcie warszawskim oraz milczenie świata wobec tragedii narodu żydowskiego.

Władze Chełma postanowiły upamiętnić tego działacza już w 2008 roku. Wówczas, dzięki inicjatywie Towarzystwa Jana Karskiego oraz Lubelskiej Izby Rzemieślniczej, wmurowano przy ul. Narutowicza pamiątkową tablicę.

Obecnie planowane jest zagospodarowanie skweru zlokalizowanego przy ul. Mickiewicza i ma to być nowe miejsce poświęcone Zygielbojmowi. Na skwerze mają zostać m.in. zaplanowane nowe nasadzenia, zamontowane oświetlenie, ławeczki oraz wyremontowana ściana budynku, przy której skwer się znajduje. W centralnym punkcie ma stanąć ławeczka z rzeźbą polityka.

RC

Zagrożenie czyha w mailach

REGION - Już nie wiem, jakie treści mogę przeglądać w internecie, a jakie są niebezpieczne - skarży się chełmianka, która była bliska utraty pieniędzy z konta. - Weszłam w telefonie w maila z reklamą popularnej firmy i chciałam kliknąć w link z jakąś ofertą. W ostatniej chwili syn mnie powstrzymał. Według niego plik wyglądał podejrzanie. Potem sprawdziliśmy w internecie, że to mogła być próba oszustwa.

Niestety, wystarczy chwila nieuwagi, żeby na urządzeniu zainstalowało się złośliwe oprogramowanie. W ten sposób niepozorna wiadomość może doprowadzić do wyczyszczenia konta bankowego.

Eksperci z CERT Polska, zespołu reagowania na zdarzenia naruszające bezpieczeństwo w sieci, ostrzegają, że przestępcy powrócili do znanych działań. Uruchomili właśnie nową kampanię e-mailową – do Polaków masowo trafiają wiadomości, w których złodzieje podszywają się pod różne firmy. Celem jest uśpienie czujności i nakłonienie do pobrania załączonego pliku. „Oszuści w wiadomościach e-mail podszywają się pod polskie firmy. Pod pretekstem rzekomej prośby o przekazanie oferty próbują nakłonić do otworzenia arkusza załączonego do wiadomości" – wyjaśnia w facebookowym wpisie CERT.

Jeśli pobierzemy zainfekowany załącznik pod nazwą „specyfikacja.xlsx", na urządzeniu zainstaluje się złośliwy trojan z rodziny Xloader / Formbook. Narzędzie to służy hakerom do przechwytywania danych, np. loginów i haseł do bankowości elektronicznej i serwisów internetowych.

Przy ich użyciu przestępcy mogą między innymi samodzielnie dysponować środkami na naszym koncie; wykorzystać portale społecznościowe do dalszego rozsyłania złośliwych wiadomości lub użyć danych do zaciągnięcia zobowiązań.

opr. (apm), News4Media

Takie przypadki należy zgłaszać

Na przykład za pomocą specjalnego FORMULARZA na stronie internetowej CERT Polska lub w wiadomości SMS-owej, wysyłanej pod numer telefonu 799 448 084. Próbę oszustwa wystarczy krótko opisać lub po prostu załączyć zrzut ekranu, na którym widoczne będą wszystkie informacje. A jeśli już dojdzie do kradzieży pieniędzy, należy zgłosić się do najbliższej jednostki policji.

Straż Graniczna szuka chętnych do służby

REGION Nadbużański Oddział Straży Granicznej w Chełmie zamierza w tym roku przyjąć do służby 145 funkcjonariuszy. Ma im do zaoferowania atrakcyjne warunki płacy i pracy. Kto może dołączyć do pograniczników?

Najniższe wynagrodzenie (na stanowisku kursanta w przypadku przyjęcia do służby przygotowawczej w Straży Granicznej) wynosi ok. 3290 netto. Więcej zarobi funkcjonariusz po zakończeniu szkolenia i uzyskaniu pozytywnego wyniku z egzaminów końcowych w zakresie szkoły podoficerskiej, mianowany już na stanowisko młodszego asystenta lub kontroler – dokładnie od ok. 4310 zł do 4720 zł (kwoty netto).

Funkcjonariusze mogą jeszcze liczyć na zwrot kosztów dojazdu z miejsca zamieszkania do miejsca pełnienia służby do 30 kilometrów, równoważnik pieniężny za remont lokalu mieszkalnego czy pomoc finansową na zakup lokalu mieszkalnego lub domu. Czy to wystarczy, by skusić ewentualnych kandydatów?

fot. NOSG w Chełmie

- Mamy dość spore zainteresowanie. Nie narzekamy na brak kandydatów, ale chcemy dotrzeć do jak największej grupy potencjalnie zainteresowanych, stąd przypominanie o rekrutacji - mówi kpt. **Dariusz Sienicki**, rzecznik prasowy komendanta Nadbużańskiego Oddziału Straży Granicznej w Chełmie.

Dodaje, że przyjęcia nowych funkcjonariuszy są rozłożone w czasie ze względu na kilkuetapowy proces rekrutacyjny. Kandydaci składają najpierw wymagane dokumenty. Potem czeka ich rozmowa kwalifikacyjna i sporo testów: psychologiczny, pisemny z wiedzy ogólnej oraz ze znajomości języka obcego (na stronie straży można zobaczyć przykładowe pytania). Zarówno kobiety, jak i mężczyźni, muszą jeszcze przejść test sprawności fizycznej i kolejną rozmowę kwalifikacyjną.

Kto przebrnie przez te wszystkie etapy pomyślnie i się nie rozmyśli, może liczyć na dobre warunki pracy w państwowej instytucji i możliwość stałego rozwoju zawodowego, ponieważ każdy ma przed sobą otwarte drzwi do kariery.

- Służba w Straży Granicznej wiąże się z szerokim wachlarzem różnego rodzaju specjalności. Każdy może znaleźć coś dla siebie, może to być pełnienie służby bezpośrednio przy granicy państwowej, przy kontroli paszportowej, przy szczegółowej kontroli dokumentów. Specjalizować się w sprawach cudzoziemców (np. kontrola cudzoziemców i sprawdzanie legalności ich pobytu w naszym kraju). Można zostać technikiem kryminalistyki lub opiekunem osób, które przebywają w strzeżonych ośrodkach – to dla absolwentów kierunkach psychologicznych - dodaje Sienicki.

Nabory do straży są prowadzone co roku. W tym przyjętych ma być 145 funkcjonariuszy. W sumie w Nadbużańskim Oddziale Straży Granicznej pracuje ok. 2,5 tys. funkcjonariuszy w 20 placówkach zlokalizowanych na terenie województwa lubelskiego.

wd

eprasa.pl 9b2c33a468

Wasze prace są przepiękne!

Rozstrzygnęliśmy konkurs plastyczny z okazji Dnia Dziecka. Otrzymaliśmy od Was mnóstwo przepięknych prac, dlatego wybór był bardzo trudny. Oto jak przedstawiają się wyniki:

I miejsce: **Liliana Szałachwij, 7 lat**
Kornelia Krystynek, 7 lat
(bilet rodzinny VIP 4-osobowy do Magicznych Ogrodów o wartości 300 zł, talon na pizzę)

II miejsce: **Ada Pachla, 8 lat**
(bilet rodzinny VIP 4-osobowy do Magicznych Ogrodów o wartości 300 zł, talon na pizzę)

III miejsce: **Amelia Kaczor, 7 lat**
(bilet rodzinny VIP 4-osobowy do Magicznych Ogrodów o wartości 300 zł, pamiętnik z jednorożcem)

wyróżnienia (nagrody niespodzianki):

| Jakub Szwed, 10 lat, | Dominika Budzyńska, 4 lata |
| Martyna Budzyńska, 5 lat, | Kornelia Filipczuk, 6 lat |
| Magdalena Emerla, 5 lat, | Szymon Birus, 7 lat |
| Kornelia Miodońska, 7 lat |

Laureatów i wyróżnionych zapraszamy po nagrody w środę (1 czerwca) od godz. 10 do redakcji Super Tygodnia Chełmskiego (ul. Lubelska 31).

Liliana Szałachwij
Kornelia Krystynek

Ada Pachla

Amelia Kaczor

SPONSORZY:

MAGICZNE OGRODY
RODZINNY PARK TEMATYCZNY
JANOWIEC

(82) 564 00 44
HALO pizza
Czynne codziennie
od 10-tej...
...do 1-szej
www.HaloPizza.pl

Pokusa
Galeria Dziecięca
• artykuły dziecięce
• zabawki • gry
Chełm, Okszowska 39

Rywalizować można w każdym wieku

GM. CHEŁM 22 maja w Szkole Podstawowej w Uhrze miał miejsce wielki finał II Chełmskiej Senioriady. Organizatorem imprezy było chełmskie Stowarzyszenie Rozwoju Aktywności Społecznej Triada we współpracy z gminą Chełm.

Poszczególne konkurencje były rozgrywane przez dwa dni. Pierwszego dnia seniorzy rywalizowali w takich dziedzinach jak: śpiew solo, śpiew zespołowy, sałatki, ciasta, dart, warcaby oraz plastyka i rękodzieło. Drugiego dnia miał miejsce uroczysty finał oraz ceremonia wręczenia pucharów dla zwycięskich klubów, bowiem uczestnicy rywalizowali nie tylko indywidualnie, ale też w ramach konkurencji grupowych.

I miejsce zajął klub seniora Pod Dębami z Okszowa, II - miejsce Uniwersytet Trzeciego Wieku, III - miejsce klub seniora Słoneczna Jesień. Miało również miejsce rozstrzygnięcie konkursu Chełmski Społecznik Senior. W tym roku tytuł ten trafił do **Marianny Niemiec** z klubu Mimoza oraz **Zenona Skibińskiego** z klubu Pod Dębami w Okszowie.

W kategorii „śpiew solo" I miejsce zajęła **Halina Michałowska** (Dzienny Dom Seniora +), II miejsce – **Andrzej Charkot** (Pod Dębami), III miejsce – **Malwina Hatiuk** (Mimoza).

W kategorii „śpiew zespołowy": I miejsce zajął Dzienny Dom Senior +, II miejsce – klub seniora Mimoza, III miejsce – klub seniora „Pod Dębami".

Najsmaczniejsze sałatki były dziełem: I miejsce – **Leokadii Skubij** (Słoneczna Jesień), II miejsce – **Lucyny Ciołek** (Pod Dębami), III miejsce – **Barbary Raczek** (Uniwersytet Trzeciego Wieku).

Najlepsze ciasta zaprezentowały natomiast: I miejsce – **Maria Szady** (Pod Dębami), II miejsce – **Bożena Klekota** (KGW Rożdżałów), III miejsce – **Irena Sławińska** (Słoneczna Jesień).

Najpiękniejsze prace plastyczne wykonały: I miejsce – **Halina Wójcik** (Słoneczna Jesień), II miejsce – **Sabina Czerwińska** (Pod Dębami), III miejsce – **Krystyna Gruszka** (Biała Brzoza).

Mistrzowie rękodzieła to: I miejsce – **Jadwiga Król** (UTW), II miejsce – **Teresa Szczypek** (KGW Rożdżałów), III miejsce – **Maria Winkiewicz** (Mimoza).

W grze w darta najlepsi byli: I miejsce – **Janina Siwek** (Jagoda), II miejsce – **Barbara Pastusiak** (UTW), III miejsce – **Anatol Sobieszczański** (Mimoza)

Najlepsze partie warcabów rozegrali: I miejsce – **Bogusław Mikołajczak** (UTW), II miejsce – **Krystyna Charkot** (Pod Dębami) oraz **Tomasz Świtaj** (UTW). **RC**

OGŁOSZENIE WÓJTA GMINY WIERZBICA

o wyłożeniu do publicznego wglądu projektu zmiany w części tekstowej miejscowego planu zagospodarowania przestrzennego gminy Wierzbica obejmującego obszar jednostki strukturalnej „A"

Na podstawie art. 17 pkt 9 ustawy z dnia 27 marca 2003 r. o planowaniu i zagospodarowaniu przestrzennym (Dz. U. z 2022 r. poz. 503), art. 39 i art. 54 ustawy z dnia 3 października 2008 r. o udostępnianiu informacji o środowisku i jego ochronie, udziale społeczeństwa w ochronie środowiska oraz o ocenach oddziaływania na środowisko (Dz. U. z 2022 r. poz. 1029) oraz uchwały Nr XXII-126/2020 Rady Gminy Wierzbica z dnia 29 grudnia 2020 r., w sprawie przystąpienia do sporządzania zmiany w części tekstowej miejscowego planu zagospodarowania przestrzennego Gminy Wierzbica obejmującego obszar jednostki strukturalnej ,,A''

zawiadamiam o wyłożeniu do publicznego wglądu

projektu zmiany w części tekstowej miejscowego planu zagospodarowania przestrzennego gminy Wierzbica **obejmującego obszar jednostki strukturalnej „A"** wraz z prognozą oddziaływania na środowisko sporządzoną w ramach strategicznej oceny oddziaływania na środowisko do ww. projektu. Wyłożenie przedmiotowego dokumentu odbędzie się w dniach od **7 czerwca 2022 r.** do 6 **lipca 2022 r.** w Urzędzie Gminy Wierzbica, z siedzibą Wierzbica- Osiedle ul. Włodawskiej 1, 22-150 Wierzbica, w godzinach od 10.00 do 14.00, a jego publikacja na stronie Biuletynu Informacji Publicznej Gminy Wierzbica oraz na stronie internetowej Urzędu Gminy Wierzbica.

Dyskusja publiczna nad przyjętymi w projekcie zmianami w części tekstowej planu rozwiązaniami odbędzie się w dniu **24 czerwca 2022 r. w** siedzibie Urzędu Gminy Wierzbica w godz. od 10.00 do 11.00.

Zgodnie z art. 18 ust.1 ustawy z dnia 27 marca 2003 r. o planowaniu i zagospodarowaniu przestrzennym oraz art. 46 pkt 1, art. 39 ust. 1, pkt 3, art. 40 i art. 41, w związku z art. 54 ust. 3 ustawy z dnia 3 października 2008 r. o udostępnianiu informacji o środowisku i jego ochronie, udziale społeczeństwa w ochronie środowiska oraz o ocenach oddziaływania na środowisko, zapewniając możliwość udziału społeczeństwa w postępowaniu w ramach strategicznej oceny oddziaływania na środowisko skutków realizacji ww. zmiany planu, każdy kto kwestionuje ustalenia przyjęte w projekcie zmiany planu oraz prognozie oddziaływania na środowisko, może wnieść uwagi.

Uwagi do projektu zmiany w części tekstowej miejscowego planu oraz prognozy oddziaływania na środowisko należy składać do Wójta Gminy Wierzbica na adres: Urząd Gminy Wierzbica, z siedzibą Wierzbica – Osiedle, ul Włodawska 1, 22-150 Wierzbica, lub na adres e-mail: ugwierzbica@ugwierzbica.pl z podaniem imienia i nazwiska albo nazwy oraz adresu zamieszkania albo siedziby, oznaczenia nieruchomości, której uwaga dotyczy, w nieprzekraczalnym terminie do **dnia 20 lipca 2022 r.**

Zgodnie z art. 8c ww. ustawy uwagi dotyczące przedmiotowego projektu zmiany w części tekstowej miejscowego planu zagospodarowania przestrzennego oraz prognozy oddziaływania na środowisko mogą być wnoszone w formie papierowej lub elektronicznej, w tym za pomocą środków komunikacji elektronicznej, w szczególności poczty elektronicznej.

Uwagi złożone po upływie wyżej podanego terminu pozostaną bez rozpatrzenia.

Klauzula informacyjna dotycząca przetwarzania danych osobowych w związku z procedurą planistyczną sporządzania miejscowego planu zagospodarowania przestrzennego: Wierzbica-Osiedle, ul. Włodawska 1

1. Administratorem danych osobowych iod@ugwierzbica jest Wójt Gminy Wierzbica, ul. Włodawska 1, 22-150 Wierzbica ; Kontakt z inspektorem ochrony danych poprzez e-mail:. lub pisemnie na adres Administratora.
2. Dane osobowe będą przetwarzane w celu sporządzenia miejscowego planu zagospodarowania przestrzennego i związaną z tym procedurą planistyczną. Podstawą prawną przetwarzania jest art. 6 ust. 1 lit. c i e ogólnego rozporządzenia o ochronie danych osobowych z dnia 27 kwietnia 2016 r. (RODO) oraz ustawa z dnia 23 marca 2003 r. o planowaniu i zagospodarowaniu przestrzennym – w szczególności art. 17 tej ustawy.
3. Zgodnie z jednolitym rzeczowym wykazem akt niniejsze materiały są przechowywane 25 lat od roku następnego po zakończeniu sprawy, a następnie zostaną przekazane do Archiwum Państwowego, gdzie będą przechowywane wieczyście.
4. Składającemu przysługuje, na zasadach przewidzianych w RODO, prawo do: żądania dostępu do treści swoich danych osobowych oraz prawo ich sprostowania, żądania ograniczenia ich przetwarzania, wniesienia skargi do Prezesa Urzędu Ochrony Danych Osobowych, gdy uzna Pan/Pani, że przetwarzanie danych osobowych narusza przepisy o ochronie danych osobowych.
5. Podanie danych osobowych jest obowiązkowe, gdy przesłankę przetwarzania danych osobowych stanowi przepis prawa, a odmowa podania danych osobowych będzie skutkowała pozostawieniem sprawy bez rozpoznania.
6. W przypadku żądania informacji o źródle danych (art. 15 ust. 1 lit. g RODO), prawo to podlega ograniczeniu, jeżeli wpływa na ochronę praw i wolności osoby, od której dane pozyskano – art. 8a ust. 1 ustawy o planowaniu i zagospodarowaniu przestrzennym.

Wójt Gminy Wierzbica
Zdzisława Bożena Deniszczuk

6695

eprasa.pl 9b2c33a468

Gotowi na sukces!

CHEŁM Przed tygodniem odbyło się VI Forum Olimpijczyków II LO, na którym społeczność szkoły miała okazję spotkać się, poznać, wysłuchać i porozmawiać z uczniami, którzy odnieśli sukcesy edukacyjne, sportowe i artystyczne na skalę ogólnopolską i międzynarodową.

Forum rozpoczęło się od prezentacji dorobku absolwentów i prymusów. Następnie olimpijczycy opowiadali o swoich planach na przyszłość. Podkreślali istotę nauki języków obcych we współczesnym świecie. Wszyscy jednogłośnie zachęcali do determinacji w działaniu, odwagi w podążaniu własną drogą, otwartości na zmiany. Byli zgodni co do tego, że jeden sukces rodzi następny i wzmacnia zaufanie we własne siły, a porażka jest porażką tylko wtedy, gdy nie wyciągamy z niej żadnych wniosków. Był również czas na wspomnienia z czasów liceum, dzielenie się doświadczeniem.

Wypowiedzi gości były otwarte, a atmosfera wyjątkowa. Spotkanie uświetnił występ **Wiktorii Krupy** i **Julii Nowackiej**, które do akompaniamentu **Piotra Budy** zaśpiewały utwór zespołu Skutek Uboczny pt. „Kwiat".

Forum poprowadzili **Amelia Sadowska i Miłosz Lewczuk**. W loży dziennikarskiej zadebiutowały **Aleksandra Kozak**, **Oliwia Lewczuk**, **Kinga Paluda** i **Kalina Stopa** z klasy II o profilu humanistyczno-lingwistycznym. Znakomita oprawa IT wydarzenia to zasługa **Wojciecha Klasury.** W realizację imprezy zaangażowali się nauczyciele: **Agnieszka Dąbrowska**, **Kinga Krawczyk**, **Zofia Płocienniak**, **Łukasz Łukiewicz (Dreshwood)**, **Joanna Kita**, **Marta Klasura**, **Zbigniew Podkański**, **Elżbieta Rybacka**, **Andrzej Ślepaczuk**, **Elżbieta Tołyż** oraz uczniowie.

Szkoła może się pochwalić wieloma sukcesami swoich uczniów. **Bartosz Tymura** jest laureatem XLVIII Olimpiady Historycznej i finalistą VII Ogólnopolskiej Olimpiady Wiedzy Historycznej COPTIOSH. **Kaja Kozaczuk** jest finalistką XVII Olimpiady Przedsiębiorczości, uczestniczką etapu okręgowego XLVIII Olimpiady Geograficznej, zdobyła VII miejsce zespołowo w X Lubelskim Konkursie Statystyczno-Demograficznym Sigma Kwadrat, brała udział w etapie okręgowym 26. Ogólnopolskiego Konkursu Wiedzy Biblijnej. **Alan Kieś** to dwukrotny finalista Olimpiady Geograficznej, w grudniu 2020 zdał międzynarodowy egzamin znajomości języka chińskiego (poziom HSK 1).

Zespół Skutek Uboczny w składzie: **Kacper Lackowski**, **Bartosz Łobodziński**, **Igor Czechowski** to finaliści konkursu „Festiwal Młodych Talentów - Nowa Energia 2021" w Szczecinie. Mają też na koncie nagrodę jury i nagrodę publiczności na XVIII Wojewódzkim Festiwalu Piosenki Anglojęzycznej w IV LO w Chełmie oraz debiutancki koncert w ramach projektu „Chadek Lounge", na który zespół wyprzedał wszystkie bilety. Osiągnięciami sportowymi z kolei mogą pochwalić się: sztangistka **Dominika Dąbrowska** oraz zapaśnik **Iwo Borowiec.**

AN

POD NASZYM PATRONATEM

Utalentowane te dzieciaki!

CHEŁM 13. finał konkursu „Mam Talent u Czarniecczyków" za nami. Impreza po raz pierwszy miała charakter międzynarodowy. Jurorzy oceniali wykonawców w dwóch kategoriach: krajowej i zagranicznej.

Podczas finału konkursu młodzież z województwa lubelskiego oraz uczniowie z europejskich szkół partnerskich – Włoch i Litwy, mieli szansę zaprezentować swoje pasje i talenty. Najbardziej uzdolnieni uczniowie szkół podstawowych i ponadpodstawowych walczyli o nagrodę główną o łącznej wartości 2500 zł w dwóch kategoriach: „talent z województwa lubelskiego" oraz „talent zagraniczny". Występy oceniało jury w składzie: **Mariusz Matera** (przewodniczący), **Paulina Ciesielska**, **Anna Wyczyńska**, **Wanda Jaroszczuk**, **Konrad Buczma**, **Bartłomiej Kazimierczak** i **Łukasz Żebrowski**. I miejsce otrzymała **Julia Wolińska** (IV LO w Chełmie), a zagranicznym zwycięzcą została **Licia Galasso** (Liceo Isabella D'esteROMA Italia), II miejsce otrzymał **Mateusz Pawłowski** (I LO w Krasnymstawie), zaś III miejsce i Nagrodę za Osobowość Artystyczną otrzymała **Julia Krasnowska** (PSM w Chełmie). Wyróżnienia przypadły Zespołowi N.A.M, w którego w skład wchodzą: **Nikola Najda**, **Alan Cieślik** i **Max Klin** (Chełmska Szkoła Rocka), oraz **Dominikowi Borkowskiemu** (SP Sióstr Uszulanek UR w Lublinie), który otrzymał również Nagrodę Dziennikarzy Nowego Tygodnia. Nagrodę Dziennikarzy Super Tygodnia Chełmskiego i Radia BON TON dostała **Aleksandra Zborowska** (I LO w Krasnymstawie), zaś zwycięzcą Nagrody za Oryginalny Talent został **Oskar Kasprzak** (II LO w Chełmie). Publiczności najbardziej podobał się występ **Rafała Nowaka** (ZSEiT w Chełmie).

Klimat tego wydarzenia dopełniły występy gości specjalnych, którymi były zwyciężczynie poprzednich edycji: **Zuzanna Krzywicka** oraz **Patrycja Wilgos.**

Nad organizacją konkursu czuwali uczniowie i absolwenci I Liceum Ogólnokształcącego w Chełmie pod kierunkiem **Aldony Klejmont**, **Jolanty Maciejewskiej**, **Marty Sadowskiej** i **Teresy Kurzępy.**

AN

XV konkurs poetycki im. Wacława Iwaniuka został rozstrzygnięty

GM. SIEDLISZCZE Siedliszcze na dobre stało się miejscem, gdzie czci się poetyckie słowo. To za sprawą szczególnego konkursu i jego wyjątkowego patrona.

Pochodzący ze Starego Chojna Wacław Iwaniuk był jednym z czołowych przedstawicieli środowiska literackiego na emigracji. Po przejściu szlaku bojowego z armią gen. Andersa osiadł najpierw w Londynie, a następnie, w 1948 roku, w Kanadzie, gdzie mieszkał już do końca życia. Poeta związany był z czołowymi literackimi ośrodkami na emigracji: grupą „Kontynenty", londyńskimi „Wiadomościami", Oficyną Poetów i Malarzy oraz paryską „Kulturą".

W tegorocznym konkursie jego imienia oceniono łącznie 149 zestawów wierszy, w tym po jednym z Holandii, Anglii, Irlandii, Litwy, Francji i Hiszpanii. W jury zasiedli: prof. **Józef Franciszek Fert**, historyk literatury, badacz twórczości Cypriana Norwida, związany z Katolickim Uniwersytetem Lubelskim Jana Pawła II, dr **Jan Wolski** z Uniwersytetu Rzeszowskiego, krytyk literacki, badacz twórczości Wacława Iwaniuka oraz **Waldemar Taurogiński**, wydawca, poeta, pomysłodawca i współorganizator konkursu.

Decyzją jury dwa równorzędne wyróżnienia i po 800 zł otrzymali: **Mariola Kruszewska** z Mińska Mazowieckiego za zestaw wierszy opatrzony godłem „sierpień" oraz **Leszek Wójcik** z Lubaczowa za zestaw wierszy opatrzony godłem „GERONIMO".

Nagrodę główną - medal pamiątkowy oraz kwotę 2 000 zł jury przyznało **Grzegorzowi Baczewskiemu** z Warszawy za zestaw wierszy opatrzony godłem „Poeta classicus". Dodatkowo jury zarekomendowało najlepsze wiersze 22 autorów do pokonkursowej publikacji – antologii zatytułowanej SMAK NIEPEWNOŚCI. Wyróżnieni autorzy to: Tomasz Jan Chlebowski (Słupca), Tadeusz Dejnecki (Płock), Magdalena Dryl (Sanok), Jerzy Fryckowski (Dębnica Kaszubska), Mirosław Gabryś (Cieszyn), Marcin Hałaś (Bytom), Natalia Haus-Gołaszewska (Warszawa), Edyta Jachowicz-Bąk (Ruda Śląska), Katarzyna Kadyjewska (Rzeszów), Marta Kisielewicz (Kraków), Tadeusz Knyziak (Warszawa), Agnieszka Mędrzak-Sikora (Skoczów Pogórze), Adrian Musiał (Stary Koniecpol), Bogdan Nowicki (Świętochłowice), Marcin Petruk (Chełm), Marcin Pietraszek (Warszawa), Zbigniew Pikuła (Majkowice), Mariusz Jacek Rokita (Piotrków Trybunalski), Agata Szczeblewska (Warszawa), Hanna Wasiak (Ustroń), Małgorzata Wasilewska (Łomża), Dominika Więzik (Godziszka).

RC

Spędź Dzień Dziecka z gminą Chełm

GM. CHEŁM Pracownicy urzędu gminy oraz Centrum Bibliotek i Kultury Gminy Chełm zapraszają do udziału w wyjątkowych obchodach Dnia Dziecka. Połączone będą z Dniem Rodziny. W programie wydarzenia liczne atrakcje.

Dzień Dziecka, organizowany przez pracowników gminnych jednostek, rozpocznie się 1 czerwca o godzinie 16 na placu zabaw zlokalizowanym przy ul. Jarzębinowej w Pokrówce-Bazylanach. Najmłodsi będą mogli wziąć m.in. udział w licznych grach i zabawach, skorzystać ze zjeżdżalni czy wykonać efektowny tatuaż lub makijaż twarzy.

RC

Wójt Gminy Urszulin

informuje, że na tablicy ogłoszeń mieszczącej się w budynku Urzędu Gminy Urszulin wywieszono a także zamieszczono na stronie internetowej Urzędu Gminy Urszulin **www.ug.urszulin.eu** oraz w Biuletynie Informacji Publicznej **www.ugurszulin.bip.lubelskie.pl** w dniu 30 maja 2022 r. na okres 21 dni wykaz nieruchomości przeznaczonych do oddania w dzierżawę.

W terminie 6 tygodni od dnia wywieszenia wykazu osoby zainteresowane, którym przysługuje pierwszeństwo w nabyciu nieruchomości, w oparciu o art. 34 ust.1 pkt 1 i 2 ustawy z dnia 21 sierpnia 1997 r. o gospodarce nieruchomościami (Dz.U. z 2021 r. poz. 1899 ze zm.) mogą składać odpowiednie wnioski o nabycie nieruchomości. Szczegółowe informacje o nieruchomościach można uzyskać w Urzędzie Gminy Urszulin (pokój nr 20) w godzinach pracy urzędu osobiście lub telefonicznie tel. 82 59 20 009. 6689

eprasa.pl 9b2c33a468

Rusza Projekt Starosiele!

Już w najbliższy piątek wielkie otwarcie kompleksu rozrywkowego w Starosielu koło Dubienki. Będą dyskoteki dla starszych i młodszych z muzyką disco polo, disco i dance, grillowanie pod chmurką i wykwintne trunki, które serwować mają piękne kelnerki. Zapowiadają się szaleństwa do białego rana. Kto nie przyjedzie, niech już żałuje!

To wielka reaktywacja miejsca, które kiedyś podczas letnich miesięcy tętniło życiem. To tutaj, w Ośrodku Wypoczynkowym Starosiele, dwadzieścia lat temu był prawdziwy raj dla wędkarzy i turystów szukających spokoju i pięknych widoków. W Bugu pływały rekordowe sumy, wędkarzom ryby podbierały wydry, a siwe czaple żerowały w starorzeczu. To miejsce wyjątkowe, bo choć lata płyną, tu nadal jest pięknie, że dech zapiera!

Doskonałe miejsce na letni luz!

Krzysiek i Mateusz, młodzi ludzie z głowami pełnymi pomysłów, gdy zobaczyli to miejsce, nie byli w stanie stąd odjechać. A gdy poznali pana Jurka, właściciela terenu przy starorzeczu, wiedzieli, że właśnie tutaj stworzą coś, o czym będzie głośno w całym powiecie – kompleks rozrywkowy Projekt Starosiele!

- Kiedyś był tu duży ośrodek PKS Hrubieszów, stanica harcerska, przyjeżdżało tu sporo ludzi, by wypoczywać blisko natury. Ja prowadziłem tu do 2011 roku bar, miałem jadłodajnię i dyskotekę. Tupaliśmy tu przez 20 lat. Namówiłem więc tych młodych ludzi, by reaktywować to miejsce, by coś się tu w końcu zaczęło dziać - mówi **Jerzy Tokarski**. - Przyjeżdżali kilka razy, oglądali i się w końcu zdecydowali...

- Szukaliśmy miejsca na nasz projekt. Mieliśmy upatrzone trzy: na Podkarpaciu, koło Lublina i tutaj. Te okolice nas jednak urzekły - mówi Krzysiek. - Wiedzieliśmy, że trzeba będzie tu włożyć dużo pracy, ale uznaliśmy, że warto. Tu jest wyjątkowy klimat...

Zaczęli więc działać...

Obok głównego budynku, gdzie będą mieściły się dwa bary, postawili ogromne namioty.

- To sale disco i dance, na których będzie można się pobawić przy największych hitach muzyki disco polo, disco, dance, a także przy najpiękniejszych polskich piosenkach biesiadnych. Muzyka popłynie z profesjonalnego sprzętu nagłaśniającego, który spełnia wymogi największych gwiazd – mówi Mateusz i dodaje: - Będzie się działo!

- Co tydzień w każdy weekend będą imprezy tematyczne, będziemy zapraszać ogólnopolskie, znane gwiazdy. Na jednej sali będzie rozbrzmiewała muzyka klubowa oraz rap, swoje umiejętności zaprezentują znani DJ-e, na drugiej sali muzyka biesiada i disco polo - dodaje Mateusz.

Zmęczeni szaleństwem na parkiecie goście będą mogli odpocząć w klimatycznych bogato wyposażonych letnich barach. W jednym na gości będzie czekało zimne piwko i dania z grilla opalanego węglem: kiełbaski, karkówki, szaszłyki itp. Dla tych bardziej wymagających nie zabraknie również dań typu fast-food. Drugi będzie w stylu hawajskim z drinkami serwowanymi przez piękne barmanki.

To jeszcze nie koniec atrakcji. Do dyspozycji gości będzie też wysypana piachem strefa chillout z leżakami, miniplażą z parasolami, a także ogólnodostępne loże.

Na dodatek taką lożę VIP dla maksymalnie 15 osób (z własnym WC, odgrodzoną od pozostałych) będzie można wynająć na wyłączność.

Szaleństwo, ale bezpieczne

Brama ma być otwierana o godzinie 20.30. Kto kupi bilet i za nią wejdzie, już musi tu zostać, chyba że zrezygnuje z imprezy - ale tego właściciele Projektu Starosiele nie przewidują. Ma tu być bezpiecznie. Cały teren jest ogrodzony i pilnowany przez 15 ochroniarzy. Jest też dla bezpieczeństwa zamontowany monitoring. Organizatorzy imprez czują się odpowiedzialni za swoich gości.

Projekt Starosiele to nie tylko weekendowe dyskoteki. Można tu będzie także organizować imprezy zamknięte, wynająć cały obiekt np. na wesele, komunię, spotkanie firmowe czy szkolenia w plenerze.

- Jesteśmy w stanie zapewnić catering nawet dla 1000 osób - zapewnia Mateusz. - Na dodatek rozmawiamy z lokalnymi przewoźnikami, by uruchomić specjalne kursy weekendowe. Goście mogliby do nas bez problemu dojechać, a nad ranem bezpiecznie wrócić do domu.

Organizatorzy weekendowych imprez cieszą się, że ich pomysł zdobył przychylność władz gminy.

- Bardzo dziękujemy za ciepłe przyjęcie. Zaskoczyli nas też mieszkańcy, którzy już zauważyli, że w Starosielu coś się dzieje. Przychodzą do nas, pytają, czy mogą nam w czymś pomóc, mówią, że cieszą się, że powstaje tu takie miejsce. To bardzo motywujące - dodaje Krzysiek.

6693

eprasa.pl 9b2c33a468

Co jest grane?

DOWNTON ABBEY: NOWA EPOKA

dramat

Tym razem wybierzemy się na Riwierę Francuską. Dowiemy się o tajemniczej przeszłości Violet Crawley (Maggie Smith). Dla Crawleyów będzie to bardzo ważna podróż, która pozwoli im na nowo poznać historię rodziny. Światło ujrzą nieznane dotąd fakty. Nie oznacza to, że w Downtown Abbey nic ciekawego nie będzie się działo. Do rezydencji przyjedzie ekipa filmowa. Okaże się, że będzie miało to zaskakujące konsekwencje dla arystokratów.

CHEŁM

CKF ZORZA 30-31 maja i 2 czerwca - godz. 20; 1 czerwca - godz. 17.30

PAN WILK I SPÓŁKA. BAD GUYS

animacja, familijny, komedia

Nigdy nie było takich pięciu przyjaciół o złej sławie jak: błyskotliwy kieszonkowiec, Pan Wilk, włamywacz Pan Wąż - mistrz kamuflażu, Pan Rekin, Pan Prania i hakerka o ciętym języku, miss Tarantula. Ale kiedy po latach niezliczonych napadów i bycia najbardziej poszukiwanymi złoczyńcami na świecie, zostają w końcu złapani, Pan Wilk zawiera umowę, której nie ma zamiaru dotrzymać, aby uratować ich wszystkich od kary więzienia: postanawia, że będą dobrymi obywatelami.

KRASNYSTAW

KINO MORSKIE OKO 31 maja i 4-5 czerwca - godz. 14.15 i 16.15; 1-2 czerwca - godz. 9.15, 11.15, 14.15 i 16

YAKARI I WIELKA PODRÓŻ

animacja

Yakari z plemienia Siuksów ma jedno marzenie: wskoczyć na grzbiet najszybszego dzikiego mustanga Małego Pioruna. Do tej pory nie udało się to jeszcze nikomu! Kiedy okazuje się, że jego plemię musi uciekać przed nadciągającym tornadem, chłopiec ma ostatnią szansę, by odnaleźć niedoścignionego konia.

WŁODAWA

KINO WDK 31 maja - 2 czerwca - godz. 17

WYDARZENIE TYGODNIA

Dwaj Polacy - muzyczni obywatele świata

KONCERT Krasnostawski Dom Kultury zaprasza 3 czerwca na minifestiwal poświęcony dwóm wybitnym kompozytorom Karolowi Szymanowskiemu i Ignacemu Janowi Paderewskiemu. Będzie to świeże spojrzenie na dokonania kompozytorów poprzez nowatorską interpretację ich artystycznych zamysłów.

Podczas wydarzenia zatytułowanego „Dwaj Polacy - muzyczni obywatele świata" wystąpią Septet Agi Derlak i grupa Cup of Time. Muzycy sięgną do dorobku kulturowego patronów festiwalu, jak również odniosą się do ich działalności patriotycznej i reformatorskiej. Twórczość Szymanowskiego i Paderewskiego posłuży, jako inspiracja, do zaprezentowania współczesnej odpowiedzi na muzykę polską początku XX wieku.

Zespół Cup of Time zaprezentuje kameralne wersje utworów fortepianowych Paderewskiego. Będą to opracowania, w których rozpoznamy cytowane i przetworzone przez mistrza popularne melodie: „W murowanej piwnicy", „Za górami, za lasami", „Hej idę w las". Nie zabraknie również tych najpopularniejszych: pięknej „Melodii" op.16 czy bodaj najbardziej znanej miniatury fortepianowej, będącej stylizacją dawnego tańca - „Menueta" op.14. Usłyszymy także: „Sarabandę", „Burleskę" czy efektownego „Krakowiaka fantastycznego". Utwory zostaną zinterpretowane w specyficzny dla zespołu sposób. Zdarzą się fragmenty krótkich improwizacji, ale będą one stanowić tylko jeden z elementów oryginalnego odczytania dawnych kompozycji. Niekiedy zmienione zostanie metrum, bądź harmonia, czasem wyeksponowany będzie głos z partii akompaniamentu. Niektóre utwory przyjmą charakter quasi polifoniczny czy lekkich, jazzujących walczyków. Cup Of Time wystąpi w składzie: **Ryszard Borowski** - flet, **Agnieszka Cypryk** - skrzypce, **Rafał Grząka** - akordeon i **Krzysztof Lenczowski** - wiolonczela. Natomiast Septet **Agi Derlak** odpowie na pytanie, jak mogłaby zabrzmieć twórczość Karola Szymanowskiego, wybitnego polskiego kompozytora tworzącego na początku XX wieku, gdyby żył w wieku XXI, który przyniósł nowy dorobek kulturowy i stylistyczny, barwy jazzu czy muzyki współczesnej. Muzycy wykorzystają charakterystyczną dla Szymanowskiego harmonię, fakturę, melodykę, ale również improwizację, sonoryzm, spontaniczność, ruch, zmianę, niewiadomą. Nowe aranżacje pieśni i utworów fortepianowych kompozytora, a także utwory własne uzupełnią autorskie wiersze Agi Derlak będące niejako osobistą parafrazą twórczości poetów, którymi inspirował się Szymanowski: perskiego poety Rumiego czy Jamesa Joyce'a. Septet wystąpi w składzie: **Anna Michałowska** - wokal, **Aga Derlak** - fortepian, flet, **Jerzy Małek** - trąbka, **Wojciech Lichtański** - saksofon sopranowy, flet, **Marcin Kaletka** - saksofon tenorowy, saksofon sopranowy, **Michał Kapczuk** - kontrabas i **Szymon Madej** - perkusja.

Bezpłatne zaproszenia na wydarzenie dostępne są w kasie KDK. Koncert rozpocznie się o godz. 18. **AN**

Pieśni Kresów Naszych

KONCERT To tytuł koncertu, na który zaprasza 17 czerwca Krasnostawski Dom Kultury. W programie piosenki autorskie Jana Kondraka i Adama Szabata, utrzymane w konwencji na dwa głosy męskie i gitarę.

Będzie to koncert nostalgiczny, bo taki klimat towarzyszy większości kompozycji, które usłyszy publiczność. Z jednej strony to bardzo osobiste wyznania, pełne tęsknoty za czasem minionym, za ludźmi, którzy odeszli, za miejscem dziecięcych zabaw, z drugiej zaś opowieści o tragicznej historii kresów i zwyczajnym człowieku w nią wplątanym.

Mądre, nietuzinkowe teksty i chwytające za serce melodie okraszone są dodatkowo ciekawymi, barwnymi opowieściami autorów, którzy czasem występują w roli świadków historii. Istotnym elementem tego wydarzenia jest mistrzowski akompaniament Waldemara Korzeniowskiego, wcielającego się jednocześnie w rolę dyrygenta.

Bilety w cenie 40 zł i ulgowy 25 zł do kupienia w kasie Krasnostawskiego Domu Kultury oraz na www.bilety.krasnystaw.pl.

Wystąpią **Jan Kondrak, Adam Szabat i Waldemar Korzeniowski.** Kondrak autor, kompozytor, tłumacz, publicysta i prozaik, znany jako współzałożyciel Lubelskiej Federacji Bardów. Uroda jego głosu predestynuje go szczególnie do wykonywania romantycznych ballad, tchnących pobliskim stepem i wolnością, zaś temperament osobisty popycha go do kabaretowego sposobu prowadzenia koncertów. Szabat to wokalista, kompozytor, autor tekstów piosenek, pisarz i trener wokalny, artysta obdarzony niesamowicie ciepłym, mocnym i melodyjnym głosem. Korzeniowski to uniwersalny i wrażliwy gitarzysta, wokalista, z muzyką związany od urodzenia. Uwielbia jazz, swing, smooth jazz i muzykę disco z lat 80. oraz poezję śpiewaną. **AN**

Nowe życie starych przedmiotów

WYSTAWA X Ogólnopolski Konkurs „Nowe życie starych przedmiotów" organizowany przez Zakład Karny w Chełmie rozstrzygnięty. Efektem jest wystawa twórczości osadzonych z całej Polski. Prezentowana jest w galerii Nova Chełmskiej Biblioteki Publicznej.

Więźniowie, którzy przystąpili do jubileuszowej X edycji konkursu, mieli dość trudne zadanie. Prace konkursowe, zgodnie z ideą upcyclingu, mogły być wykonane dowolną techniką, przy doborze dowolnych materiałów, jednakże nie mogły zawierać materiałów nowych, tylko z odzysku. Upcycling nierozerwalnie łączy się więc z recyklingiem i szeroko rozumianą ekologią. Stare zegarki, kapsle, uchwyty od mebli, metalowe puszki, plastikowe butelki, a nawet nieprzydatne części samochodów mogą stać się surowcem do stworzenia unikatowych perełek. Takie właśnie prace więźniów z całej Polski prezentowane są na ekspozycji w Chełmskiej Bibliotece Publicznej.

Wernisaż wystawy odbył się 27 maja. **AN**

Pollesch w Atelier

WYSTAWA Przez miesiąc w galerii Ryszarda Karczmarskiego gościć będzie wystawa Konrada Karola Pollescha poświęcona współtwórcy polskiego teatru awangardowego CRICOT 2 Tadeuszowi Kantorowi.

Pollesch studiował filologię polską na Uniwersytecie Jagiellońskim. Od roku 1962 zajmuje się fotografią, podróżując po wielu krajach m.in.: Austrii, Finlandii, Francji, Niemczech, Szwajcarii, Włoszech, Szwecji oraz USA, gdzie przebywał dwukrotnie, jako stypendysta Fundacji Kościuszkowskiej i Departamentu Stanu. Specjalizuje się w portretach i pejzażach. Od 1985 roku wykonuje zdjęcia w technice gumowej. Od 1991 roku jest członkiem Europejskiego Stowarzyszenia Piktoralistów z siedzibą w Brukseli.

Zajmuje się także fotografowaniem dzieł sztuki. Jest autorem zdjęć do albumów z serii „Muzea Świata" oraz dwóch monograficznych, autorskich albumów o Muzeum Czartoryskich w Krakowie. Współpracuje z licznymi czasopismami w kraju i za granicą, publikując zdjęcia o tematyce kulturalnej oraz portrety.

W latach 1987-1990 dokumentował działania teatru CRICOT 2 Tadeusza Kantora, czego efektem były m.in. wystawy: „Nigdy tu już nie powrócę" fotografie z prób, „Kantor w fotografii Pollesch'a", „Kantor i jego teatr", „Kantor, w drugą rocznicę śmierci".

Konrad K. Pollesch uczestniczył w wielu ważnych wystawach zbiorowych. Jest też autorem ponad 40 wystaw indywidualnych, prezentowanych w licznych miastach w Polsce oraz za granicą m.in. w USA, Kanadzie, Francji, Austrii, Belgii, Szwajcarii, Izraelu i Czechosłowacji. Jego prace znajdują się m.in. w zbiorach International Center of Photography i Museum of Modern Art w Nowym Jorku.

Wystawa poświęcona Kantorowi gościć będzie w Chełmie do 1 lipca. **AN**

Piaf i Brassens

KONCERT Teatr Ziemi Chełmskiej zaprasza na „La Boheme - Wieczór Piosenki Francuskiej". Wydarzenie odbędzie się 5 czerwca o godz. 19.

W spektaklu „La Boheme" usłyszymy utwory dwójki francuskich artystów, których nie trzeba nikomu szczególnie przedstawiać. Edith Piaf i Georges Brassens to ikony piosenki francuskiej i choć w swej stylistyce nieco odmienni, to jednak świat, o którym śpiewają, dzieje się na tej samej francuskiej ulicy. Ulicy, na której jest pełno miłości, nieobyczajnych panienek i rzezimieszków. Piaf zabiera nas w świat dużych, dramatycznych uniesień, a Brassens w kilku zwrotkach kwituje ludzkie obyczaje w sposób rubaszny i wciąż aktualny. Spektakl dostarczy publiczności pełną paletę emocji, od śmiechu do wzruszeń. Ciekawe aranżacje muzyczne pozwolą na nowo spojrzeć na chansone francaise! Bilety w cenie 30 zł.

AN

Co jest grane?

DOKTOR STRANGE W MULTIWERSUM OBŁĘDU

sci-fi, akcja

W najnowszym filmie Marvel Studios MCU otwiera multiwersum, przesuwając jego granice w nieodkryte dotąd rejony. Doktor Strange, z pomocą dawnych i nowych sojuszników, przemierza niesamowite i pełne niebezpieczeństw alternatywne światy multiwersum, by stawić czoła nowemu tajemniczemu przeciwnikowi.

CHEŁM

KINO CHDK 30-31 maja i 2 czerwca - godz. 17.30; 1 czerwca - godz. 20

TOP GUN: MAVERICK

akcja

Po ponad 30 latach w służbie amerykańskiej marynarki wojennej Pete „Maverick" Mitchell jest tam, gdzie powinien być - na szczycie. Jest mistrzowskim pilotem, testującym najnowocześniejsze maszyny. Maverick musi stawić czoła niepewnej przyszłości oraz duchom przeszłości. Mierzy się ze swymi lękami i demonami, czego kulminacją będzie ostateczne poświęcenie tych, którzy zostaną wybrani do misji.

CHEŁM

CKF ZORZA 30 maja - 2 czerwca - godz. 18 i 20.45

KRASNYSTAW

KINO MORSKIE OKO 31 maja - 2 czerwca i 4-5 czerwca - godz. 18 i 20.30

DOGTANIAN. PSI MUSZKIETERIER

animacja

Młody Dogtanian marzy, by pójść w ślady ojca i dołączyć do straży króla. W poszukiwaniu przygód, wraz z koniem Ptysiem, wyrusza do Paryża. Towarzyszy mu Pic, sprytna i gadatliwa mysz, która świetnie się sprawdza w roli giermka. Po brawurowym pokazie swoich umiejętności Dogtanian zyskuje szacunek i zaufanie trzech słynnych muszkieterierów: Atosa, Portosa i Aramisa. Ta dzielna psia czwórka będzie musiała obronić króla przed spiskiem nikczemnego kardynała.

CHEŁM

CKF ZORZA 30 maja - 2 czerwca - godz. 14 i 16

eprasa.pl 9b2c33a468

Dla lepszego życia i zdrowia planety

CHEŁM 31 maja obchodzony jest jako Światowy Dzień bez Tytoniu. Ma na celu zwrócenia uwagi na powszechność nałogu palenia papierosów i jego negatywne skutki zdrowotne, społeczne i ekonomiczne. W tym roku przyświeca mu hasło „Tytoń – zagrożenie dla naszego środowiska".

Światowa Organizacja Zdrowia alarmuje: 600 milionów drzew ścina się na papierosy, 84 miliony ton emisji dwutlenku węgla uwalnia się do powietrza, podnosząc globalną temperaturę, 22 miliardy litrów wody używa się do robienia papierosów. Szkodliwy wpływ przemysłu tytoniowego na środowisko jest więc ogromny i ciągle rośnie, wywierając niepotrzebną presję na i tak już ograniczone zasoby i delikatne ekosystemy naszej planety.

Tytoń zabija każdego roku ponad 8 milionów ludzi i niszczy nasze środowisko, dodatkowo szkodząc zdrowiu ludzkiemu poprzez uprawę, produkcję, dystrybucję, konsumpcję i odpady pokonsumenckie.

W obchody Światowego Dnia bez Tytoniu włącza się również nasze miasto. Tego dnia Powiatowa Stacja Sanitarno-Epidemiologiczna w Chełmie przy współpracy z Miejskim Samodzielnym Publicznym Zakładem Opieki Zdrowotnej w Chełmie organizuje punkt informacyjno-edukacyjny w holu Lubelskiego Urzędu Wojewódzkiego, delegatura w Chełmie (budynek gmachu). Będzie czynny w godzinach 8-10.

Osoby pełniące w nim dyżur będą zachęcać palących do rozstania się z nałogiem i uświadamiać im, jakie są skutki zdrowotne palenia tytoniu.

W punkcie będzie można również wykonać bezpłatne badania poziomu cukru, cholesterolu oraz ciśnienia krwi. Każdy, kto będzie chciał z nich skorzystać, powinien być na czczo. **szer**

Dentobus przyjedzie do uczniów

GM. LEŚNIOWICE Dziś i jutro (30 i 31 maja) przy Szkole Podstawowej im. Tadeusza Kościuszki w Leśniowicach stacjonował będzie mobilny gabinet dentystyczny. Specjaliści od stomatologii sprawdzać będą stan uzębienia dzieci i młodzieży do 18 roku życia. Aby skorzystać z ich usług, należy najpierw dziecko zarejestrować, dzwoniąc pod nr 510 233 056.

W dentobusie będą udzielane świadczenia ogólnostomatologiczne oraz profilaktyczne zawarte w koszyku świadczeń gwarantowanych dla dzieci i młodzieży. Pozwolą one na ocenę stanu zdrowia dziecka w zakresie jamy ustnej, ustalenie planu, jak również podjęcie niezbędnego leczenia stomatologicznego. Udzielane będą informacje dotyczące prawidłowego szczotkowania zębów, badań okresowych i kontrolnych oraz profilaktyki i leczenie próchnicy.

Dentobus jest w pełni wyposażonym stomatologicznym gabinetem zabiegowym, dysponującym m.in. specjalistycznym, sterowanym elektronicznie fotelem dentystycznym, zestawem punktowego RTG oraz niezbędnymi narzędziami stomatologicznymi. **szer**

REGION Małe zainteresowanie programem Profilaktyka 40 Plus. Do końca 2021 roku z badań skorzystało zaledwie 358 tys. osób

Nie zwlekaj, zapisz się!

Na skorzystanie z badań w ramach programu 40 Plus pozostał zaledwie miesiąc. Warto się zmobilizować i jak najszybciej zapisać na darmowe badania.

fot. pixabay

Profilaktyka 40 Plus to program badań diagnostycznych, z którego skorzystać może każda osoba po 40 roku życia. Liczy się rok urodzenia, a nie miesiąc. Aby wziąć w nim udział, należy: zalogować się do Internetowego Konta Pacjenta (IKP) na stronie pacjent.gov.pl, wypełnić ankietę Profilaktyki 40 PLUS, wygenerować e-skierowanie na pakiet badań, wziąć ze sobą dowód osobisty i zgłosić się na badania w placówce, która realizuje program. Jeśli pacjent nie korzysta z Internetowego Konta Pacjenta, może uzyskać e-skierowanie za pośrednictwem infolinii Domowej Opieki Medycznej (DOM) pod nr tel. 22 735 39 53. Ankietę można też wypełnić w placówce realizującej program (wykaz placówek, gdzie można wykonać pakiet badań, dostępny jest na stronie pacjent.gov.pl).

Profilaktyka 40 PLUS zakłada trzy pakiety badań - osobny dla mężczyzn, osobny dla kobiet oraz jeden wspólny.

W pakiecie badań dla kobiet znalazły się: morfologia krwi obwodowej ze wzorem odsetkowym i płytkami krwi, stężenie cholesterolu całkowitego albo kontrolny profil lipidowy, stężenie glukozy, ocena funkcji wątroby (AlAT, AspAT, GGTP - enzymy wątrobowe), kreatynina, badanie ogólne moczu, kwas moczowy, krew utajona w kale.

Pakiet badań diagnostycznych dla mężczyzn to: morfologia krwi obwodowej ze wzorem odsetkowym i płytkami krwi, stężenie cholesterolu całkowitego albo kontrolny profil lipidowy, stężenie glukozy, ocena funkcji wątroby (AlAT, AspAT, GGTP - enzymy wątrobowe), kreatynina, badanie ogólne moczu, kwas moczowy, krew utajona w kale, PSA (badanie w kierunku raka prostaty).

Pakiet wspólny dla kobiet i mężczyzn zawiera: pomiar ciśnienia tętniczego, pomiar masy ciała, wzrostu, obwodu w pasie oraz obliczenie wskaźnika masy ciała (BMI). **szer**

Program Profilaktyka 40 Plus wystartował w całej Polsce 1 lipca 2021 r., a 11 grudnia 2021 r. weszło w życie rozporządzenie Ministra Zdrowia o wydłużeniu programu do 30 czerwca 2022 r. Główny jego cel to profilaktyczna diagnostyka w zakresie najczęściej występujących problemów zdrowotnych. Program nie cieszy się jednak dużą popularnością, na jaką liczył resort zdrowia. Dlatego ministerstwo zdrowia rozważa wprowadzenie dodatkowych badań w ramach profilaktycznych badań medycyny pracy.

Poczytaj o zdrowiu

REGION Ukazał się szósty numer magazynu „Ze zdrowiem", wydawanego przez Narodowy Fundusz Zdrowia. To praktyczny przewodnik po systemie zdrowia, a także zbiór użytecznych porad dla pacjentów.

W tym numerze o tym, czym jest przewlekły stres, jak się objawia i jak wpływa na nasz organizm, jakie procesy zachodzą w organizmie podczas reakcji stresowej, jakie skutki fizyczne, emocjonalne, behawioralne może wywoływać, jak radzić sobie w sytuacjach stresowych i jakie metody warto zastosować, jak zapobiegać stresowi w pracy i dlaczego warto to robić oraz, gdzie i kiedy szukać pomocy lekarskiej.

Magazyn, ten i numery wcześniejsze, można pobrać ze strony NFZ. Jest także dostępny w formie papierowej – w oddziałach NFZ. Każdy numer ma 16 stron.

- Zalety magazynu to prosty, zrozumiały dla każdego język, ilustracje wzbogacające tekst, praktyczne rady, rzetelne informacje prosto od specjalistów oraz opis postępowania krok po kroku – zachęca NFZ. **szer**

Wzrosną środki przyszłych emerytów

REGION O 9,33 procent zwiększą się w czerwcu środki zapisane na kontach klientów Zakładu Ubezpieczeń Społecznych. To z nich instytucja wyliczy przyszłe emerytury.

Co roku w czerwcu ZUS waloryzuje stan kont i subkont ubezpieczonych. W tym roku operacja obejmie oszczędności emerytalne około 24 milionów osób. Waloryzacja polega na podwyższeniu środków procentowymi wskaźnikami.

Składki emerytalne na kontach i tzw. kapitał początkowy wzrosną o 9,33 proc. Wysokość tej waloryzacji zależy od inflacji i od przypisu składek (czyli wzrostu płac i liczby ubezpieczonych) z poprzedniego roku.

– Te wskaźniki bezpośrednio przekładają się na wysokość przyszłej emerytury. Osobie, która zgromadziła na koncie w ZUS 450 tys. zł, dopiszemy prawie 42 tys. zł. Natomiast jeśli ktoś dotąd zgromadził 850 tys. zł, dzięki waloryzacji stan jego konta zwiększy się o ponad 79 tys. zł – podaje przykłady prof. **Gertruda Uścińska**, prezes ZUS. – Żaden podmiot na rynku nie da nam tak korzystnych warunków, na przykład na lokacie. Państwo daje gwarancję wypłaty świadczeń oraz chroni realną wartość składek przed inflacją. To pokazuje, że warto oszczędzać na emeryturę w ZUS. Trudno o lepsze zabezpieczenie środków, które gromadzimy przez dekady naszej aktywności zawodowej – dodaje profesor.

Dla ubezpieczonych należących do drugiego filara emerytalnego ZUS prowadzi również subkonta, które podlegają dziedziczeniu. Środki na subkontach wzrosną w czerwcu o 7,07 proc. Tutaj waloryzacja zależy od dynamiki wzrostu PKB z ostatnich pięciu lat.

- Po zakończeniu waloryzacji jej efekty będzie można sprawdzić przez internet. Każdy ubezpieczony otrzyma indywidualną informację na swoim profilu w Platformie Usług Elektronicznych ZUS - mówi **Małgorzata Korba**, rzeczniczka ZUS w województwie lubelskim **opr. (apm)**

PRACOWNIA PROTETYCZNA
Technik dentystyczny
Jadwiga Branecka - Kania
pl. Kupiecki 10 (II piętro)
pon. - pt.: 10.00 - 16.00
Tel: 606 902 148
3658

Lek. med. Zbigniew Bąk
SPECJALISTA NEUROLOG
Chełm, ul. Zachodnia 41 (os. Gwarek)
Przyjmuje: poniedziałki, czwartki, od godz. 16.00
Rejestracja telefoniczna 82 564 30 74
3236

tittiba
Joga dla początkujących i zaawansowanych
Sesje grupowe
Indywidualne sesje terapeutyczne
Tel. 600 366 288
https://fb.me/TittibaStudioJogi
Chełm, ul. Lubelska 8/25 Starówka pod Chełmską Górką
6444

Sylwia Rakowska
Certyfikowana Masażystka
tel. 600 366 288
z dojazdem do Klientki/Klienta
- Masaż leczniczy/sportowy/tkanek głębokich
- Pinoterapia/Taping medyczno - sportowy
- Masaż bańką chińską
- Masaż relaksacyjny (kamienie bazaltowe, miód, Lomi Lomi)
- Masaż twarzy/stóp/dłoni/głowy
6443

LEK DENT Chełm ul. Wołyńska 32
Dr n.med. Krzysztof Wojewoda
Specjalista Ginekolog-Położnik
zaprasza
wtorki środy piątki
USG i KTG (w ramach wizyty)
Kolposkopia
Rejestracja tel. 82 563 13 53, 82 565 13 53
4181

APTEKA pomocna
pn - pt 7:00 - 21:00
sob 8:00 - 21:00
ul. Szpitalna 40 Chełm
4749

GABINET ZDROWIA PSYCHICZNEGO
PRZYCHODNIA SPECJALISTYCZNA CENTRUM
Dr n. med. Marek Daniłosio
lekarz specjalista psychiatra psychoterapeuta
leczenie zaburzeń psychicznych u dorosłych, młodzieży i dzieci
Chełm, ul. Szpitalna 47/10
82 569 90 10, 82 569 90 11
www.przychodniacentrum.com
6405

www.nzozlekdent.pl
LEK-DENT Chełm, ul. Wołyńska 32
lek. med. Tomasz Wojewoda
specjalista ginekolog-położnik
zaprasza
poniedziałki - 16:00 - 18:00
KOMPLEKSOWA OPIEKA położnicza i ginekologiczna
USG, KTG i cytologia
Rejestracja tel. 82 563 13 53, 82 565 13 53
3061

APTEKA Na Deptaku
pn-pt 7:00 - 19:00
sob 7:00 - 17:00
ul. Lwowska 21/7 Chełm
3650

eprasa.pl 9b2c33a468

Igor mierzy jak najwyżej

BOKS 25 maja zakończyło się zgrupowanie kadry narodowej, które przez jedenaście dni odbywało się w Zakopanem. Brał w nim udział jeden z czołowych zawodników Olimpu Chełm, Igor Rondoś. Treningi odbywały się wspólnie z kadrą narodową Ukrainy.

- Igor bardzo sobie chwalił ten wyjazd. Obóz był bardzo ciężki i jeszcze bardziej intensywny, ponieważ dziennie odbywał trzy treningi - przekazał nam trener Olimpu **Konrad Rondoś**. - Czasu na odpoczynek było mało, ale nikt o nim nie myślał, bo stawka jest bardzo wysoka. Kolejne zgrupowanie, w którym Igor weźmie udział, odbędzie się w drugiej połowie czerwca w Giżycku i również potrwa 11 dni.

Do Giżycka zespół kadrowiczów pojedzie pomniejszony o cztery osoby. Z każdym kolejnym zgrupowaniem skład będzie redukowany aż do etapu, kiedy zostaną w nim tylko najlepsi. Celem tych zgrupowań jest wyłonienie zespołu na Mistrzostwa Europy. Finałem zjazdów z kolei będzie mecz bokserski z pięściarzami z Ukrainy, który odbędzie się w naszym kraju.

- To nie wszystko, ponieważ mamy jeszcze zaplanowane lokalne zgrupowania. 1 sierpnia rozpoczynamy coroczny obóz dla kadry województwa lubelskiego nad Jeziorem Białym. Przed nami również zgrupowanie klubowe, w którym oprócz nas wezmą udział zawodnicy z klubów Hetman Zamość i Berej Boxing Lublin - dodaje Konrad Rondoś.

MP

Igor Rondoś (z lewej) podczas zgrupowania

Ścigali się na Roztoczu

MTB Grupa kolarzy z naszego regionu wzięła udział w wyścigu Roztocze EPIC MTB Maraton w Siwej Dolinie, części Tomaszowa Lubelskiego. Znaleźli się w niej reprezentanci GKK Peleton. Dwóch z nich zakończyło zmagania ze złotymi medalami.

Trasa, jaką musiało pokonać kilkudziesięciu zawodników, liczyła 48 km. Z trójki zawodników GKK Peleton pierwsze miejsce w kat. M4 i trzecie w kat. open zajął **Adam Mandziak** z czasem 1 godz. 57 min 26 sek. **Łukasz Mróz** dołożył złoty medal w kat. M2 i dziewiąte miejsce w kat. open, docierając na metę po 2 godz. 5 min 58 sek. **Krzysztofowi Grajczykowi** pokonanie trasy zajęło natomiast 2 godz. 16 min 14 sek., co dało mu dziesiątą lokatę w kat. M4 i 24 w kat. open.

- Cały cykl tych zmagań charakteryzuje się dużymi wzniesieniami i ostrymi podjazdami, a nasi zawodnicy ocenili trasę w Siwej Dolinie jako dosyć wymagającą. Dodatkową trudnością były liczne korzenie i sypkie podłoże, z którego unosiły się obłoki kurzu - dodaje **Jarosław Garda** z GKK Peleton.

Oprócz kolarzy z GKK Peleton, w wyścigu w Tomaszowie Lubelskim wziął udział krasnostawianin **Kamil Koszałka**. Zajął on 39 w kat. open i 13 w kat. M3 z czasem 2 godz. 46 min 14 sek. **MP**

To była walka z wiatrem

LEKKOATLETYKA III mityng kontrolny na stadionie w Lublinie zaowocował kolejnymi świetnymi wynikami reprezentantów MKS Agros Chełm. Znów udowodnili, że są w świetnej formie, mimo że na przeszkodzie w biciu rekordów stanęły im warunki atmosferyczne.

- Trafiliśmy na silny wiatr, więc część wyników w sprincie jest nieważna. Na dystansie 100 m i 200 m dopuszczalna prędkość wiatru wynosi 2 m na sekundę, a tego dnia była nawet kilkukrotnie wyższa – mówi **Damian Leszczyński**, trener chełmskiego Agrosu. - Ciężko było też o uzyskanie dobrych wyników w innych konkurencjach, ale mimo to nasi zawodnicy wypadli bardzo dobrze.

Doskonałą formę zaprezentował **Remigiusz Zazula**, który ustanowił nowy rekord życiowy na dystansie 400 m, uzyskując czas 48,24 sek. To także nowy rekord miasta i drugi wynik w kraju wśród juniorów. Nowe rekordy życiowe na tym samym dystansie ustanowili również **Łukasz Bańka**, **Adrian Kasietczuk**, a także **Jakub Orzędowski**, którego rezultat jest obecnie ósmy w kraju wśród młodzików.

Świetną formą wykazała się również inaugurująca sezon **Paulina Zielińska**, która w biegu na 100 m uzyskała czas 11,81 sek. Jednak wiatr przekroczył dopuszczalną normę i wynik ten nie został uznany.

- Trzeba zaznaczyć, że jest to tylko o 0,02 sekundy wolniej od ponad 30-letniego rekordu miasta - dodaje Damian Leszczyński. - Bardzo dobrze w tym samym biegu wypadła również **Wiktoria Gajosz**, która uzyskała wynik 12,2 sek. Obie zawodniczki startowały również na dystansie 200 m. Paulina osiągnęła metę w 24 sek., zaś Wiktoria w 25,05 sek. I gdyby znów wiatr nie wiał powyżej normy, wszystkie te wyniki zostałyby uznane, a dziewczyny mogłyby mówić o nowych rekordach życiowych, dających im możliwość plasowania się w czołówkach swoich kategorii wiekowych. **MP**

Dragon podbijał Tarnów

STRZELECTWO Grupa z MKS Dragon Chełm rywalizowała w Tarnowie ze strzelcami z innych polskich klubów. Rozgrywane tam były zawody o Puchar Prezesa Polskiego Związku Strzelectwa Sportowego. Była to pierwsza eliminacja do Finału Ogólnopolskiej Olimpiady Młodzieży w strzelectwie sportowym, który również odbędzie się w Tarnowie.

W konkurencji karabinu sportowego trzy postawy wśród juniorek 10 lokatę zajęła **Zuzanna Czerwińska** (536 pkt). Udało się jej również osiągnąć piętnaste miejsce (497,6 pkt) w karabinie pneumatycznym. W tej kategorii na 34 pozycji uplasowała się **Natalia Wójcik** (472,6 pkt), a na 43 **Patrycja Zimroz** (452,7 pkt). Do zmagań w Tarnowie Dragon wystawił jeszcze dwóch juniorów. **Kacper Kędzierawski** zajął 11 miejsce w karabinie sportowym (524 pkt) i 25 w karabinie pneumatycznym (470,3 pkt). Z kolei **Bartosz Kaczorowski** był 16 w pierwszej z tych konkurencji (519 pkt) i 13 w drugiej (486,7 pkt).

- Wyniki może nie są „czołówkowe", ale po tych eliminacjach na Olimpiadę Młodzieży udało się zakwalifikować Kacprowi, Natalii i Bartoszowi - mówi **Jan Dąbski**, prezes MKS Dragon Chełm. - O dalsze awanse będziemy walczyli już w czerwcu. **MP**

Rywalizowali pod siatką

SIATKÓWKA PLAŻOWA Uczniowie z chełmskich szkół podstawowych i liceów zakończyli zmagania w miejskim etapie Igrzysk Młodzieży Szkolnej w siatkówce plażowej. Najlepsze drużyny dziewcząt i chłopców awansowały do rozgrywek rejonowych.

20 maja na boisku MOSiR przy ul. Karłowicza rywalizowały zespoły z chełmskich podstawówek. Turniej dziewcząt wygrała reprezentacja Szkoły Podstawowej nr 3 (opiekun **Agnieszka Niedźwiedzka)**. Z kolei w rozgrywkach chłopców pierwszą lokatę zajął zespół ze Szkoły Podstawowej nr 4 (opiekun **Wojciech Miszczuk)**. Mecze na etapie rejonowym obie drużyny rozegrają 2 czerwca w Świdniku.

Licealiści rozgrywali swoje mecze 24 maja na boisku MOSiR na osiedlu Słoneczne. Po zaciętej rywalizacji do zawodów rejonowych, które w najbliższy wtorek (31 maja) odbędą się również w Świdniku, udało się awansować żeńskiemu zespołowi z II Liceum Ogólnokształcącego (opiekun **Barbara Chmielewska**) i męskiemu z ZSEiM (opiekun **Dorota Miszczuk**). **MP**

Białas stawia na ciągły rozwój

SZTUKI WALKI Paweł Białas, zawodnik mieszanych sztuk walki i trener Fight Gym Chełm, jest już także instruktorem boksu. Kurs odbył w Warszawie pod okiem profesjonalisty, a nabyte umiejętności chełmianin planuje wykorzystać zarówno podczas treningów, jak i na ringu.

Zajęcia instruktorskie prowadził **Maciej Miszkiń**, utytułowany pięściarz, doświadczony trener, a także komentator boksu.

- O takim kursie myślałem już od dłuższego czasu, ponieważ boks jest nieodzowną częścią MMA – wyjaśnia **Paweł Białas**. - Podczas zajęć dowiedziałem się o kilku istotnych kwestiach, o których do tej pory nikt mi nie powiedział. Maciek, którego znam jeszcze z czasów studiów, nie opiera się tylko na technikach rodzimych zawodników, bardzo dużo wiedzy czerpie od pięściarzy z innych krajów. Wyłapałem kilka technik, które na pewno wykorzystam na zajęciach ze swoimi uczniami, a także podczas własnych walk.

Kolejny pojedynek chełmskiego fightera został tymczasowo zawieszony, na co wpływ ma sytuacja za naszą wschodnią granicą. Wiele hal sportowych przekształcono obecnie na punkty pomocy uchodźcom, co ogranicza możliwość organizacji gali sportów walki.

- Co prawda nie mogę doczekać się starcia, ale jest w tym wszystkim pewien plus, ponieważ od kilku tygodni borykam się z kontuzją kolana. W ten sposób mam więcej czasu, żeby wrócić do pełnej sprawności – dodaje Paweł Białas. **MP**

Trwa Pływający Weekend

PŁYWANIE W minioną sobotę (28 maja) w Publicznej Szkole Podstawowej w Krasnymstawie rozpoczął się cykl zajęć dla dzieci i młodzieży pod nazwą „Pływający weekend". Współorganizatorami wydarzenia są: WOPR w Chełmie, MOSiR Krasnystaw i UKS Wodnik Krasnystaw.

- Celem zajęć jest przede wszystkim wyrabianie nawyków związanych z przestrzeganiem zasad bezpieczeństwa w wodzie, respektowanie regulaminów kąpielisk, pływalni, przystani wodnej oraz spływu kajakowego – wyjaśnia **Andrzej Miciuła**, prezes krasnostawskiego Wodnika. - Chcemy też wyrabiać w uczestnikach odpowiedzialność za zdrowie i życie swoje i innych, kształtować w nich wartości ekologiczne, a także rozbudzać zainteresowania turystyczne i rekreacyjne.

W tym tygodniu można wziąć jeszcze udział w kilku rodzajach aktywności. Do 1 czerwca trwa konkurs plastyczny pt.: „Bezpieczeństwo w wodzie i nad wodą", lekcje o niebezpieczeństwach czyhających w wodzie, a także egzaminy na kartę pływacką i dyplom „Już Pływam". 1 czerwca o godz. 11 rozpocznie się również prelekcja prezesa WOPR Chełm również poświęcona bezpieczeństwu podczas przebywania w pobliżu kąpielisk.

Zakończeniem Pływającego Weekendu będzie spływ kajakowy po rzece Wieprz, który odbędzie się 13 czerwca. **MP**

eprasa.pl 9b2c33a468

3 punkty dla Chełmianki!

PIŁKA NOŻNA Siarka Tarnobrzeg, lider IV grupy III ligi, uległa Chełmiance w sobotnim meczu rozgrywanym na naszym stadionie. Zwycięska bramka dla biało-zielonych padła w ostatnich minutach spotkania i zapewniła im trzy punkty oraz awans w tabeli. To dobra motywacja przed kolejnymi meczami, a w tym tygodniu zespół Tomasza Złomańczuka czekają aż dwa.

Mecz nie zaczął się zbyt szczęśliwie dla gospodarzy, ponieważ w 3 minucie żółtą kartkę dostał **Łukasz Mazurek**, a samo prowadzenie piłki oraz celne podania utrudniały silne porywy wiatru. Pierwsze minuty gry należały do Siarki, ale później to Chełmianka przejęła inicjatywę i długo gra toczyła się głównie po stronie rywali. Groźnie pod naszą bramką zrobiło się w 41 minucie, ale ostatecznie pierwsza połowa zakończyła się bezbramkowym remisem.

Po przerwie obie drużyny wróciły jakby z nową siłą i zawzięcie walczyły o możliwość oddania celnego strzału. Gra nabrała jeszcze większego tempa w 75 minucie, kiedy Chełmianka kilkukrotnie posyłała piłkę w stronę bramki zespołu z Tarnobrzega, jednak nie przyniosło to zmiany wyniku. Zwycięska bramka padła dopiero w 87 minucie, po pięknym strzale **Patryka Czułowskiego**, który kilkanaście minut wcześniej wszedł na boisko za **Dawida Skoczylasa.** Ostatnie minuty meczu piłkarze Siarki poświęcili na ofensywę, ale nie udało im się doprowadzić nawet do remisu. Strzelec jedynej bramki został natomiast ukarany przez sędziego żółtą kartką w doliczonym czasie gry.

- To był bardzo dobry mecz i dla nas, i dla kibiców, ponieważ nie brakowało w nim emocji - powiedział nam po meczu trener Chełmianki, **Tomasz Złomańczuk**. - Druga połowa zdecydowanie z dominacją po naszej stronie i przede wszystkim ze zwycięską bramką. Muszę pochwalić cały zespół, ponieważ każdy z zawodników realizował założenia taktyczne, mimo popełnienia drobnych błędów. Mieliśmy bardzo wymagającego przeciwnika, ale poradziliśmy sobie z nim i w ataku, i w defensywie.

W tym tygodniu przed Chełmianką kolejne dwa spotkania. W środę na wyjeździe zmierzy się z Podlasiem II Białą Podlaską w ramach Pucharu Polski na szczeblu wojewódzkim, natomiast w sobotę podczas 32. kolejki zagra również na wyjeździe z Sokołem Sieniawą.

Skład Chełmianki: J. Długosz, Ł. Mazurek, M. Budzyński, P. Kanarek, K. Wiatrak, D. Brzozowski, P. Piekarski, G. Bonin, A. Dziubiński, D. Skoczylas, E. Kashay. **Rezerwowi:** K. Duda, P. Myśliwiecki, K. Wójcik, H. Giletycz, J. Bendara, P. Czułowski.

Wyniki pozostałych spotkań 31. kolejki: Cracovia 1-1 Wisłoka Dębica, Podlasie Biała Podlaska 1-0 Tomasovia Tomaszów Lubelski, Stal Stalowa Wola 0-0 KSZO 1929 Ostrowiec Świętokrzyski, Avia Świdnik 5-1 Wólczanka Wólka Pełkińska, Korona Rzeszów 2-1 Unia Tarnów. Kiedy oddawaliśmy gazetę do druku, swoje spotkania rozgrywały jeszcze: ŁKS Łagów i Orlęta Radzyń Podlaski, Podhale Nowy Targ i Sokół Sieniawa, a także Wisła Sandomierz i Czarni Połaniec. **MP**

Tabela po 31. kolejce:

1. Siarka Tarn.	31	63	61-27
2. Chełmianka	31	60	48-29
2. ŁKS Łagów	30	60	52-25
4. Avia Świdnik	31	59	57-27
5. Cracovia II	31	58	63-30
6. Podhale N. T.	30	54	59-39
7. KSZO 1929	31	45	34-31
8. Wisłoka Dębica	31	45	48-52
9. Unia Tarnów	31	42	45-43
10. Stal Stal. Wola	31	42	39-38
11. Orlęta Radz. P.	30	40	47-47
12. Podl. Biała P.	31	36	32-42
13. Czarni Połaniec	30	34	38-53
14. Sokół Sieniawa	30	34	35-58
15. Korona Rz.	31	29	40-60
16. Wisła Sand.	30	27	34-58
17. Tom. Tom. Lub.	31	18	32-60
18. Wólcz. Wólka P.	31	14	27-72

Młodzi cykliści na start

KOLARSTWO 21 maja na terenach zielonych przy parafii pw. św. Rodziny w Chełmie odbył się pierwszy z cyklu wyścigów w ramach IV Gminnej Szkolnej Ligi Rowerowej z Janem Pawłem II. Wzięło w nim udział ponad 100 młodych cyklistów w wieku od 4 do 19 lat, rywalizujących ze sobą na kilku różnych dystansach. Organizatorami tego i kolejnych wyścigów są parafia św. Rodziny, GKK Peleton, a także Urząd Miasta Chełm i Urząd Gminy Chełm.

Pierwsze miejsca w poszczególnych grupach wiekowych zajęli: **Jakub Piasecki**, **Filip Hanc**, **Szymon Bartosz**, **Michalina Krupa**, **Brajan Rozen**, **Martyna Wolanin**, **Szymon Rosołowski**, **Mariia Rachkowska**, **Szymon Mróz**, **Wojciech Bochra**, **Amelia Kokot** i **Julian Mazurek**, drugie: **Szymon Duda**, **Kaja Iwańczuk**, **Karina Ślusarczyk**, **Agata Zając**, **Miłosz Podgórski-Skibiński**, **Maja Hołysz**, **Kacper Struś**, **Karolina Walczuk**, **Przemysław Maj**, **Paweł Stasiuk**, **Weronika Lipska** i **Adam Rękas**, a trzecie: **Nikodem Bakun**, **Kordian Mroczek**, **Aleksander Anisiewicz**, **Zuzanna Wiśniewska**, **Alan Komiluk**, **Weronika Rybak**, **Antoni Lubaś**, **Maria Klaudel**, **Bartłomiej Błaszczuk**, **Kordian Krawczuk** i **Szymon Stasiuk**.

- Trasę ułożyliśmy tak, żeby nie była ani za trudna, ani zbyt łatwa, samo trawiaste podłoże było bardziej wymagające niż równa i utwardzona nawierzchnia - mówi **ks. Karol Mazur**, jeden z organizatorów zmagań. - Jedna pętla liczyła ok. 700 m, ale liczba okrążeń do pokonania była dostosowana do poszczególnych grup wiekowych. Muszę przyznać, że zdrowa rywalizacja przyniosła wiele emocji i wszyscy uczestnicy byli bardzo zdeterminowani. Można mieć nadzieję, że w przyszłości dołączą do zawodowców i będą ścigali się w wyścigach wysokiej rangi.

Drugie zmagania z tego cyklu odbędą się 18 czerwca na placu przy amfiteatrze Kumowa Dolina, a trzecie 24 września w okolicach zalewu Żółtańce. **MP**

Gry i zabawy w Stawie

W Szkole Podstawowej w Stawie odbyły się gry i zabawy ruchowe dla klas IV i młodszych.

Drużyny zmagały się w czterech konkurencjach biegowych i rzutach do celu. Na pierwszym miejsce uplasowała się drużyna z Okszowa, na drugim gospodarze, a tuż za nimi zawodnicy ze Strupina Dużego. Wszyscy zostali nagrodzeni medalami i pamiątkowymi dyplomami. Turniej zorganizowali nauczyciele wychowania fizycznego SP w Stawie: **Anna Gajewska** i **Marcin Siermiński**. **MP**

Studenci rywalizowali w przestworzach

SZYBOWNICTWO Dwóch studentów reprezentowało Państwową Akademię Nauk Stosowanych w Chełmie w Szybowcowych Mistrzostwach Polski, które odbyły się w Lisich Kątach k. Grudziądza. Jednemu z nich udało się zająć wysoką lokatę.

Z ramienia chełmskiej uczelni po kujawsko-pomorskim niebie szybowali **Michał Okoń** i **Maciej Kowalski**. Wszyscy zawodnicy dzielnie walczyli ze zmienną pogodą, od silnych porywów ze szlakami chmur cumulus po całkowicie bezchmurne niebo.

W klasie juniorów, w której startowało 40 lotników, piątą lokatę i uznanie jurorów zdobył Maciej Kowalski, który dzielnie deptał po piętach doświadczonym konkurentom. Jego kolega, Michał Okoń, zakończył zmagania na 30 miejscu. **MP**

Soczyński wraca na ring

BOKS Michał Soczyński, pięściarz pochodzący z Dorohuska i reprezentant Starej Szkoły Boksu w Lublinie, wrócił do intensywnych treningów. Przygotowuje się już do kolejnej walki w zawodowej karierze, której termin został wyznaczony na 1 lipca.

Treningi, a także kolejne starty, zastopowało naderwane ścięgno Achillesa. Kontuzję udało się wyleczyć i **Michał Soczyński** od kilkunastu dni ćwiczy już na pełnych obrotach.

- Wchodzę na wyższy level i muszę przyznać, że nigdy tak ciężko i intensywnie nie trenowałem - mówi pięściarz pochodzący z Dorohuska. - Skupiam się przede wszystkim na sile i wytrzymałości, po to, aby dać z siebie wszystko, pokonać rywala podczas kolejnej gali Tymex Boxing Night i nie zawieść ani bliskich, ani kibiców.

Przeciwnika Michała Soczyńskiego poznamy w najbliższych dniach. Jego ostatnim rywalem był Czech **Adam Kolarik**, który nie dał rady oprzeć się ciosom naszego zawodnika. **MP**

2269
NOWOŚĆ!!!
Sprawdzenie auta przed zakupem
- elementy, które były malowane
- geometrię i stan zawieszenia
- komputerowy odczyt usterek
- stan układu hamulcowego
Czynne całą dobę 24 h solidnie i szybko
MOTO-POL
Chełm, al. Przyjaźni 2
tel./fax (82) 565 50 30
GOODYEAR DUNLOP FULDA DEBICA

CHEŁM OPON SERWIS Baza
OPONY CAŁOROCZNE
82/565-18-95
CHEŁM
Dembowskiego 1/2
3323

2007
SAMOCHODOWE INSTALACJE GAZOWE
elcar
MONTAŻ - SERWIS • SPRZEDAŻ CZĘŚCI
KLIMATYZACJA AUTOELEKTRONIKA
Chełm, ul. Zawadówka 22
82 5602114, 503 156 879
elcar@auto-gaz.chelm.pl
SERWIS SYSTEMÓW HOLENDERSKICH
VIALLE LOVATO BRC LANDIRENZO AG

eprasa.pl 9b2c33a468

Nasi pokonali Runmageddon

BIEGI EKSTREMALNE Runmageddon, najpopularniejszy w Polsce bieg OCR (wyścig na torze z przeszkodami), za każdym razem przyciąga tysiące sportowców. Nie inaczej było podczas majowej edycji zorganizowanej w okolicach Zalewu Bardowskiego na warszawskim Targówku. Na mecie zameldowało się również kilkudziesięciu reprezentantów Chełma.

Z formułą Rekrut, czyli 6-kilometrową trasą usianą 30 przeszkodami, zmierzyła się drużyna stworzona przez trenera personalnego **Radosława Bierzanowskiego**. Dla części osób był to debiut na torze, gdzie - poza wydolnością biegową - trzeba było wykazać się siłą podczas noszenia opon i łańcuchów, czy też pokonywania wymyślnych przeszkód.

- Radek namówił mnie i męża, z którym razem dzielimy pasję biegową. Oboje jesteśmy zadowoleni z udziału - wspomina **Małgorzata Mazurek**. - Stanęłam ze strachem oko w oko i to już jest dla mnie duża wygrana. To na pewno nie był mój ostatni Runmageddon. Wiem, nad czym muszę popracować, żeby podczas kolejnego startu wypaść jeszcze lepiej. A największą trudność sprawiły mi wilcze doły wypełnione błotem i skok z liny do wody głębokiej na 1,5 m.

- Pod koniec wyścigu mieliśmy do pokonania stromą ścianę i tutaj zmęczenie dawało się we znaki – dodaje **Kacper Tomaszewski**, kolejny członek drużyny. - Sam bieg oceniam na bardzo duży plus, ponieważ mogłem sprawdzić samego siebie. A udział w nim wraz z przyjaciółmi to gwarancja dobrej zabawy, więc na pewno to powtórzymy.

6-kilometrową trasę pokonała również pochodząca ze Strachosławia **Iwona Petruk** startująca wraz z mężem. Jak mówi, obawiała się samego biegu, ponieważ nie uprawia tej dyscypliny sportowej.

- Największą trudność sprawiły mi przeszkody, które trzeba było pokonać, opierając się na sile rąk. Bardzo ciekawy był natomiast m.in. trawers, czyli ścianka z elementami do chwytania.

Zespół Radosława Bierzanowskiego otarł się o podium, ponieważ w klasyfikacji drużynowej zajął czwarte miejsce na 81 startujących składów.

- Na wielu przeszkodach trzeba było sobie pomagać, żeby szybciej je pokonać i stracić mniej sił – dodaje kapitan zespołu. - Pewne zaskoczenie spotkało mnie na drabinie z łańcuchów, ponieważ po wspięciu się na górę, dotarło do mnie, że mam prawdopodobnie lęk wysokości. Niemniej jednak bieg był bardzo fajny i z czystym sumieniem polecam go wszystkim. Jestem dumny z całej drużyny, współpracowaliśmy i świetnie się bawiliśmy.

Z trasą 12 km i 50 przeszkodami, czyli formułą Classic, zmierzyła się dwójka innych chełmian – **Edyta Bednarczyk** i nasz redakcyjny kolega **Marcin Petruk**.

- Od dawna chciałam wystartować w tym biegu, więc była to dla mnie próba charakteru i silnej woli – relacjonuje Edyta Bednarczyk. – Zahartowało to we mnie ducha walki i na pewno będę brała udział w kolejnych edycjach. Wiem, że muszę popracować nad siłą rąk, bo we znaki dały się przeszkody, które opierały się właśnie na niej.

MP

Dziewięć medali Satori

KARATE Z takim dorobkiem wrócili reprezentanci Chełmskiej Szkoły Karate Kyokushin Satori z turnieju IKO Polish Open rozegranego w Ostródzie. Wzięło w nim udział 533 zawodników z 46 dojo z całego kraju.

Siedmioro karateków z Satori mierzyło się z rywalami w dwóch konkurencjach. W kata srebrne medale wywalczyli **Tycjan Bielak** i **Fabian Nafalski**, a brąz dołożył jeszcze **Dawid Wurszt**. Pozostałe sześć krążków wychowankowie Satori zdobyli w kategorii kumite. Po srebro sięgnęła **Lena Pilipczuk**, zaś na trzecim miejscu podium uplasowali się: **Oliwia Zalichta**, **Patrycja Mielniczuk**, **Bartosz Pachuta**, Dawid Wurszt i Fabian Nafalski.

MP

Mirzwa drugi w kraju

STRZELECTWO Tuż za podium udział w dwudniowym turnieju „5.11 Autdor Mecz" rozegranym w Rybieńcu zakończył Kamil Mirzwa, reprezentant sekcji strzeleckiej Fabryki Sportu oraz klubu Magnum Chełm. Wśród zawodników z naszego kraju zajął natomiast drugą lokatę.

Zmagania w Rybieńcu były drugimi z cyklu zawodów Pucharu Polski. Jednak oprócz silnej obsady krajowych reprezentantów, nie zabrakło tam świetnie przygotowanych strzelców m.in. ze Szwecji, Litwy i Wielkiej Brytanii. Wszyscy mieli za zadanie jak najszybciej i jak najdokładniej pokonać 14 torów oddając kilkaset strzałów.

- Na pierwszym miejscu podium stanął zawodnik ze Szwecji, na drugim Litwin, a na trzecim Polak, do którego miałem zaledwie jednoprocentową stratę – dodaje **Kamil Mirzwa**. - Jednak byłem drugi wśród rodzimym strzelców i to właśnie ta lokata będzie się liczyła do rankingu Pucharu Polski. Niestety, miałem trochę problemów ze sprzętem, ponieważ niezbite spłonki spowodowały, że nie mogłem oddać strzałów. To szczególnie dało mi się we znaki na ostatnim torze.

Podczas turnieju odbyła się też „koronacja" króla indoorów (strzelnic zamkniętych) z ligi zimowej IPSC. I tutaj pierwsze miejsce zajął właśnie Kamil Mirzwa. Kolejne zawody czekają reprezentację sekcji strzeleckiej Fabryki Sportu już w najbliższy weekend w Wiechlicach w województwie lubuskim. W tym samym czasie inny reprezentant Fabryki Sportu, **Łukasz Koszela**, pod okiem trenera **Przemysława Jońca**, wystartuje w zawodach kulturystycznych PCA First Timers. O tym, jak im pójdzie, napiszemy w kolejnych wydaniach naszego tygodnika.

MP

SUPERKOŁOWROTEK

Rywalizacja na lokalnych zbiornikach

WĘDKARSTWO W ostatnich tygodniach członkowie chełmskiego oddziału Polskiego Związku Wędkarskiego rywalizowali w dwóch turniejach. Na zbiorniku w Tuligłowach odbyły się Mistrzostwa Okręgu Chełmskiego Młodzieży i Kobiet, natomiast na sawińskiej Niwie I rozegrano I Feederowe Grand Prix Okręgu Chełmskiego.

W zmaganiach w Tuligłowach wzięło udział 14 reprezentantów kół z powiatów: chełmskiego, krasnostawskiego i włodawskiego. Wśród kobiet najlepsza była **Julia Polak** z Woli Uhruskiej (6945 g), a drugie miejsce zajęła **Jolanta Kowalczyk** z Dorohuska (3150 g). W rywalizacji juniorów na podium stanęli: **Grzegorz Dziedzic** z Krasnegostawu (5265 g), **Tomasz Wójtowicki** z Woli Uhruskiej (4385 g) i **Przemysław Polak** z Woli Uhruskiej (3575 g). Pierwsze miejsce w kategorii kadetów, w której o klasyfikacji nie decydowała tylko waga połowu, przypadło **Kacprowi Kobusowi** z Włodawy (4090 g), drugie **Piotrowi Guziakowi** z Włodawy (4835 g), zaś trzecie **Bartłomiejowi Młynarczykowi** z Woli Uhruskiej (3595 g). Sędziami zawodów byli: **Andrzej Polak**, **Sławomir Dziedzic** i **Anna Podolska**.

Z kolei na Niwie I w Sawinie 71 zawodników rywalizowało w I Feederowych Grand Prix Okręgu Chełmskiego, sędziowanych przez **Waldemara Tomczaka**, **Mariana Grzywnę**, **Artura Ptaszyńskiego**, **Waldemara Wójtowicza**, **Piotra Kowalika**, **Adama Kozłowskiego** i **Pawła Łapińskiego**. Indywidualnie zwyciężył **Zbigniew Podkański** (Koło Dubienka) - 3035 g, drugi był **Piotr Tymiński** (Koło Wodnik) - 2730 g, trzeci **Paweł Grzesiak** (Koło Wojskowe) - 2530 g, czwarty **Marek Sawa** (Koło Wojskowe) - 2270 g, piąty **Marcin Gruszecki** (Koło Wojskowe) - 2250 g, a szósty **Sylwester Kierepka** (Koło Sieja Włodawa) - 1695 g. W klasyfikacji drużynowej pierwsza lokata przypadła drużynie z Koła Wojskowego, która w składzie: Marek Sawa, Marcin Gruszecki, **Gracjan Suchocki** i Paweł Grzesiak) złowiła 6045 g ryb. Drugie miejsce przypadło Kołu Sieja Włodawa (**Arkadiusz Kierepka**, Sylwester Kierepka i **Marek Kierepka**) z wynikiem 4450 g, natomiast trzecie Kołu Chełmskiej Spółdzielni Mieszkaniowej (**Arkadiusz Filipczuk**, **Michał Knotowicz**, **Dariusz Forysiuk**), które również zakończyło zmagania z wynikiem 4450 g. Największą złowioną podczas zawodów rybą był karp o wadze 1025 g. Wyciągnął go z wody **Stanisław Wróbel**, reprezentant Koła Cementowni SUM.

MP

Drużyna z Koła Wojskowego: Marek Sawa, Marcin Gruszecki, Gracjan Suchocki, Paweł Grzesiak

Złowił karpia giganta

O tym, jak wielkie ryby pływają w wodach naszego regionu, przekonał się z kolei **Wojciech Osuchowski**. Wędkarzowi udało się złowić w zbiorniku Maczuły w gminie Leśniowice okazałego karpia królewskiego.

- Ryba miała 82 cm długości i ważyła 11,5 kg. Karp cały i zdrowy wrócił do wody - relacjonuje **Jakub Osuchowski**, syn wędkarza.

eprasa.pl 9b2c33a468

Crossowe zmagania w gminie Chełm

ENDURO 22 maja kilkudziesięciu zawodników rywalizowało na torze przeszkód w Żółtańcach-Kolonii, usianym oponami, hopkami i innymi barierami. To tam odbyła się runda inauguracyjna strefy południowej w Mistrzostwach SuperEnduro Polska. Miłośnicy ekstremalnej jazdy na motocyklach startowali w pięciu kategoriach.

Zawodnicy mieli za zadanie jak najszybciej i jak najbardziej efektownie pokonać wymagający tor. W kategorii młodzików pierwsze miejsce zajął **Oskar Waligóra** (BKFM Flow), drugie **Dawid Kurzeja**, a trzecie **Paweł Czaus**. Wśród mastersów najlepszy był **Krzysztof Krzysztoń** (Hard Enduro Chełm). W najliczniejszej grupie, czyli hobby, na najwyższym stopniu podium stanął **Michał Wojdat** (Wojdat Auto Spa), za nim znalazł się **Artur Korzan**, a czołówkę zamknął **Przemysław Soska**. Motocykliści rywalizowali również w kategoriach expert i prestige. W tej pierwszej najlepsze lokaty zajęli kolejno: **Tomasz Ciastek** (AMK Gorce), **Kacper Panek** (Rega MX Team Ropczyce) i **Szymon Zaczek**, zaś w drugiej: **Patryk Piskorek** (Motocykle Lublin), **Bartłomiej Baziak** (Grupa 4x4) i **Kamil Pawłowski** (Lobo Racing Celestynów).

Więcej zdjęć z wydarzenia znajdziecie na naszej stronie internetowej www.supertydzien.pl.

MP

Medalowy weekend Cementu

ZAPASY Trwa dobra passa zawodników Cementu Gryfa Chełm. Z trzech turniejów, rozegranych 21 i 22 maja, wrócili z kolejnymi medalami. Doskonałą formę zaprezentowali zarówno starsi zapaśnicy i zapaśniczki, jak i ich młodsze koleżanki.

Alicja Nowosad z brązowym medalem

Alicja Nowosad i **Daniela Tkachuk** znalazły się w 11-osobowej reprezentacji Polski startującej w Międzynarodowym Turnieju Zapaśniczy U20, który odbył się w stolicy Rumunii. Był to dla nich bardzo udany występ, ponieważ obie juniorki wróciły z Bukaresztu z medalami. Daniela Tkaczuk, wicemistrzyni Europy i trzecia zawodniczka Mistrzostw Świata, w świetnym stylu wywalczyła złoto w kat. 74 kg. Alicja Nowosad zdobyła medal brązowy w kat. 65 kg. Po zakończonych zmaganiach, wraz z pozostałymi polskimi zawodniczkami, udały się na zgrupowanie kadry narodowej, aby przygotować się do zbliżających się Mistrzostw Polski Juniorek.

Cement Gryf Chełm miał również swoich reprezentantów w Mistrzostwach Polski U15 w Gomulinie.

Daniela Tkaczuk ze złotym medalem

- Bardzo dobrze wypadł tam **Michał Woźniak**, ponieważ zdołał wywalczyć brązowy medal – mówi **Mieczysław Czwaliński**, wiceprezes Cementu Gryfa Chełm. - Tuż za podium, na piątych miejscach, udział zakończyli **Kuba Lewandowski** i **Dawid Hawryluk**.

Kolejną areną zmagań dla chełmskiego Cementu była Stróża koło Kraśnika. Tam odbyły się 21. Otwarte Mistrzostwa Województwa Lubelskiego Juniorek, Młodziczek i Dzieci w zapasach kobiet. Młode chełmskie zapaśniczki wróciły z nich z kilkunastoma medalami. Złote krążki wywalczyły: **Emilia Budych**, **Wiktoria Przyczyna**, **Nicola Przyczyna** i **Monika Dadas**, srebrne: **Roksana Sawicka** i **Marta Gajowniczek**, a brązowe: **Maria Dziadko**, **Zofia Jankowska**, **Zuzanna Ciejak**, **Daryna Holovenko**, **Wiktoria Śmigielska**, **Natalia Małek** i **Anna Kamola**. Ich rezultaty przełożyły się również na trzecią lokatę w klasyfikacji zespołowej.

MP

NASZ PATRONAT

Brydżyści walczyli o tarczę

BRYDŻ SPORTOWY Cztery sesje po 20 rozdań każda, dwa dni turniejowe i zmagania zakończone zwycięstwem czterech różnych par zawodników. Tak właśnie przebiegł pierwszy Turniej o Rycerską Tarczę w brydżu sportowym rozegrany 21 i 22 maja we Włodawskim Domu Kultury. Zmagania te miały rangę 12. Grand Prix Lubelszczyzny, były również pierwszymi w Polsce, w których o indywidualnym zwycięstwie decydowała największa ilość procentów zdobytych sumarycznie w trzech z czterech sesji.

W turnieju wystartowało 24 brydżystów, reprezentujących Włodawę, Chełm, Łęczną, Biłgoraj, Puławy, Białą Podlaskiej i Lublina. Rywalizacja była bardzo zacięta, a końcowy rezultat nie był znany do ostatnich rozdań.

Zwycięzcą i zdobywcą Rycerskiej Tarczy został **Józef Myć** (FREEECO Chemik Puławy). W poszczególnych sesjach najlepsi byli natomiast: w pierwszej Józef Myć i **Andrzej Kokoryka** (FREEECO Chemik Puławy), w drugiej **Bartosz Matras** (FREEECO Chemik Puławy) i **Leszek Młodziński** (Mariasz Dęblin), w trzeciej **Marek Atalski** (Czarna Papuga Zwierzyniec Kraków) i **Tomasz Raczkiewicz** (FREEECO Chemik Puławy), a w czwartej **Andrzej Potrzyszcz** (FORTA Biłgoraj) i **Piotr Zawiślak** (FORTA Biłgoraj).

Nagrodzono również najlepsze pary obu dni turnieju. W sobotę zostali nimi Józef Myć i Andrzej Kokoryka, zaś w niedzielę **Jarosław Kaczorowski** (FREEECO Chemik Puławy) i **Michał Świdziński** (RYCHO Kraśnik). Dodatkowe nagrody można było również wylosować i tutaj szczęście uśmiechnęło się do Tomasza Raczkiewicza i **Stanisława Matusza** (FORTA Biłgoraj).

MP

Udane solowe starty

BIEGI Dwaj biegacze z naszego regionu mogą pochwalić się udanymi występami w zawodach rozegranych poza naszym województwem.

Tomasz Lipiński (fot. Bałtowski Cross)

Chełmianin **Tomasz Lipiński** zakończył Bałtowski Cross na dystansie 19 km w 1 godz. 25 min 41 sek., co dało mu 10 lokatę w open i pierwsze miejsce w kategorii wiekowej M2.

- Okres przygotowawczy do tego biegu był dla mnie bardzo intensywny. Cieszą mnie takie chwile, tym bardziej że jest to przerywnik między operacjami barku - dodaje Tomasz Lipiński.

Z kolei **Grzegorz Rycyk**, reprezentant sekcji biegowej Ruchu Izbica i nauczyciel z PSP w Łopienniku Nadrzecznym, wystartował w III biegu „Szukamy Bociana" w Horyńcu -Zdroju. Dystans 12,5 km pokonał w 56 min 38 sek., zajmując ósmą lokatę w open i drugą w kat. wiekowej 40-49.

- Co prawda bociana nie udało się znaleźć, ale - mimo porywistego wiatru - biegło się fajnie - mówi Grzegorz Rycyk.

MP

Grzegorz Rycyk

eprasa.pl 9b2c33a468

MOTORYZACJA

SAMOCHODY KUPNO

SKUP AUT, GOTÓWKA, TRANSPORT. Tel. 794 564 080.

Skup aut: osobowe, busy, wszystkie marki, każdy stan. Tel. 727 563 368.

Skup aut. Tel. 518 440 516.

SAMOCHODY SPRZEDAŻ

VW jetta, 1,6 tdi, 233 000 km przebiegu, kolor czarny, 2010 r. Tel. 514 480 615.

Sprzedam. Fiat uno, 1.0 benzyna, 1993 r., zabytek, zarejestrowany, sprawny, zadbany, c. 5500 zł. Tel. 502 858 956.

Audi a4 b6, 1.9 tdi, 2004 r., kombi. Tel. 512 130 003.

VW golf I cabrio oraz inne klasyczne pojazdy, sprzedaż oraz zakup. Tel. 505 379 192

Sprzedam. Renault twingo, 1.2 benzyna, 2010 r., stan bardzo dobry. Tel. 509 063 790.

Sprzedam. Peugeot 206, 1.4 benzyna, 2003 r., czerwony metalik, klimatyzacja, c. 4500 zł. Tel. 509 063 790.

Sprzedam. Renault scenic 1.6, benzyna + gaz, 2002 r., c. do uzg. Tel. 605 871 500.

Sprzedam. Hyundai santa fe, 2.7 benzyna + gaz, 2009 r., szary metalik, stan bardzo dobry. Tel. 5101 142 364.

Sprzedam. Samochód Lublin, 2.4 TD, zarejestrowany, posiada badania techniczne, c. 4 800 zł. Tel. 510 623 626.

Nissan micra, 1998 r., 1.0 benzyna, 3-drzwiowy, c. 2 200 zł. Tel. 603 376 572.

MOTOCYKLE I QUADY

Motocykle MZ, SHL oraz inne, sprzedam. Tel. 505 379 192

MOTORYZACYJNE INNE

Klocki hamulcowe racer, R1523, renault laguna, c. 50 zł. Tel. 500 811 798.

Sprzedam. Bagażnik samochodowy, uniwersalny. Tel. 516 838 189.

Sprzedam. Opony letnie, używane, 195/60 R15 Continental, stan dobry, 4 sztuki. Tel. 506 685 488.

Części do żuka, łady i warszawy. Tel. 515 710 661.

Sprzedam. Opony 225/55/17, komplet, 4 sztuki, c. 130 zł. Tel. 506 291 700.

Opony do przyczep i maszyn rolniczych. Tel. 603 130 604.

OGŁOSZENIE

Zarząd Chełmskiej Spółdzielni Mieszkaniowej w Chełmie zawiadamia, że **w dniu 15.06.2022 r. o godz. 11^{00}** w sali nr 208 przy ul. Lwowskiej 51 odbędzie się przetarg ustny nieograniczony licytacyjny na najem na czas nieokreślony lokalu użytkowego położonego w Chełmie:

1. ul. Al. Piłsudskiego 11 B (piwnica) o pow. 70,13 m^2.
Cena wywoławcza za najem lokalu – 5,00 zł/1m^2 (netto) + koszty (fundusz remontowy – 0,30zł/1m^2, energia elektryczna wspólnego użytku – 0,21 zł/1m^2, wywóz nieczystości stałych) + podatek VAT
Wadium w kwocie 1.420,00 zł.

2. ul. Al. Żołnierzy I AWP 41 B (piwnica) o pow. 15,97 m^2.
Cena wywoławcza za najem lokalu – 4,00 zł/1m^2 (netto) + koszty: (fundusz remontowy – 0,90zł/1m^2, C. O. –zaliczka - 7,05 zł/1m^2, wywóz nieczystości stałych) + podatek VAT
Wadium w kwocie 1.000,00 zł.

Warunkiem przystąpienia do przetargu jest wniesienie wadium najpóźniej w dniu przetargu na konto Chełmskiej Spółdzielni Mieszkaniowej w BGŻ BNP PARIBAS SA O/Chełm nr 12 2030 0045 1110 0000 0011 1730. Osoba fizyczna uczestnicząca w przetargu musi okazać dowód wpłaty wadium oraz dowód tożsamości, natomiast Firma winna okazać dowód wpłaty wadium oraz aktualny wypis z rejestru przedsiębiorców.
Oferenci przystępujący do przetargu mają obowiązek złożyć komisji przetargowej oświadczenie na piśmie,że:
1. Zapoznali się z niniejszym ogłoszeniem przetargowym i przyjęli jego treść do wiadomości.
2. Zapoznali się ze stanem technicznym lokalu użytkowego.
3. Zapoznali się z projektem umowy najmu (dostępny na stronie internetowej **www.chsm.chelm.pl**).
Wpłacone wadium nie podlega zwrotowi i przechodzi na Spółdzielnię jeżeli:
- żaden z uczestników przetargu nie zaoferuje ceny najmu co najmniej równej kwocie wywołania plus jedno postąpienie,
- osoba, która przystąpiła do przetargu (tj. wpłaciła wadium i przed rozpoczęciem przetargu nie zgłosiła chęci wycofania się) jest nieobecna podczas licytacji,
- przed podpisaniem umowy uczestnik nie wniósł kaucji w wysokości 3-krotnych miesięcznych opłat za używanie lokalu,
- osoba której oferta została wybrana uchyla się od zawarcia umowy najmu lokalu użytkowego.
Postęp kwoty licytacji nie może być niższy niż 0,50 zł/m^2 i może również odpowiadać jej wielokrotności. Postępowanie przetargowe uważa się za prawidłowe i przetarg jest ważny jeżeli do licytacji przystąpi przynajmniej jeden uczestnik.

ATRAKCYJNE LOKALE DO WYNAJĘCIA !!!

Ponadto informujemy, że dysponujemy następującymi lokalami użytkowymi do wynajęcia, w dobrych lokalizacjach i po atrakcyjnych cenach:

1. Al. Żołnierzy I AWP 41 BC	*I piętro*	*o pow.*	*557,39 m2.*
2. Al. Żołnierzy I AWP 41 BC	*piwnica*	*o pow.*	*19,00 m2.*
3. ul. K. Szymanowskiego 1	*piwnica*	*o pow.*	*110,84 m2.*
4. ul. Wojsławicka 2	*parter*	*o pow.*	*20,90 m2.*
5. ul. Al. Piłsudskiego 11 B	*piwnica*	*o pow.*	*16,80 m2.*

Bliższych informacji na temat przetargu udziela Dział Gospodarki Zasobami i Samorządu, tel. 565 83 14 wew. 351 lub 359.
Spółdzielnia zastrzega sobie prawo unieważnienia przetargu bez podania przyczyn".

6699

NIERUCHOMOŚCI

DOMY

Sprzedam. Połowa domu, do remontu, przy ul. Lubelskiej 164, Chełm, c. 69 000 zł. Tel. 537 311 122.

Sprzedam. Parterowy dom w Bytyniu, gm. Wola Uhruska o pow. 90 mkw., działka 2000 mkw., c. 295 000 zł. Tel. 518 524 828.

Sprzedam. Dom parterowy w Osowie, gm. Hańsk, pow. 56,3 mkw., działka 2300 mkw., c. 350 000 zł. Tel. 518 524 828.

Sprzedam. Mieszkanie w kamienicy na parterze, 78 mkw., 3 pokoje, działka, garaż i budynki gosp., c. 275 000 zł. Tel. 665 751 038.

Sprzedam. Dom na obrzeżach Chełm, 53 mkw., działka o pow. 0,4285 ha, do remontu, c. 189 000, do negocjacji. Tel. 518 524 828.

Sprzedam. Dom wolnostojący przy ul. Jagiellońskiej o pow. 78,4 mkw., działka 1106 mkw., c. 625 000 zł. Tel. 665 751 038.

Sprzedam. Segment w domu wielorodzinnym przy ul. Kolejowej o pow. 49 mkw. z działką i pom. gosp., c. 155 000 zł. Tel. 518 524 828.

Sprzedam. Dom drewniany do rozbiórki, w Wierzbicy. Tel. 500 101 015.

Sprzedam. Dom w Bytyniu w gm. Wola Uhruska - 105 mkw., działka - 49 a, c. 225 000 zł. Tel. 513 205 949.

Sprzedam. Dom w Czerniejowie - 88 mkw., 3 pokoje, działka - 10 a, c. 270 000 zł. Tel. 513 205 949.

Sprzedam. Dom w stanie surowym otwartym - 132 mkw., działka - 13 a, c. 410 000 zł. Tel. 513 205 949.

Sprzedam. Dom piętrowy - 130 mkw., ul. Mościckiego, działka - 461 mkw., gaz, pilnie. Tel. 515 959 229.

Sprzedam. Dom, garaż, działka, Nowiny, supercena. Tel. 515 959 229.

Kupię dom w Chełmie lub okolicy (do 10 km), może być do remontu, adaptacji, w stanie surowym. Tel. 513 010 121

Sprzedam. Dom w Chojnie - 63 mkw., powierzchnia działki - 42 a, c. 280 000 zł. Tel. 513 205 949.

Sprzedam. Dom jednorodzinny z dużą działką, Bazylany, c. 880 000 zł. Tel. 513 205 949.

Sprzedam. Dom w stanie surowym, 2020 r., powierzchnia 132 mkw., c. 410 000 zł. Tel. 513 205 949.

Sprzedam lub zamienię na małe mieszkanie - dom o pow. 130 mkw., z zagospodarowaną działką - 22 a, dobra lokalizacja, Chełm ul. Lwowska, c. 550 000 zł - do negocjacji. Tel. 605 789 673.

Sprzedam. Dom parterowy - 70 mkw., działka - 0,20 ha, z budynkami gosp., Macoszyn Mały. Tel. 504 870 857.

Sprzedam. Dom do zamieszkania, w cichej okolicy, Chełm. Tel. 536 423 276.

Sprzedam. Dom z 2011 r., w Chojnie Drugim, 44 mkw., c. 280 000 zł. Tel. 513 205 949.

Sprzedam. Dom w Uhrusku - 87 mkw., działka ze stawem, c. 285 000 zł. Tel. 513 205 949.

MIESZKANIA

Sprzedam. M-3, umeblowane, IV piętro, na dłuższy czas. Tel. 661 381 154.

Wynajmę. Mieszkanie dwupoziomowe - 50 mkw., bezczynszowe, umeblowane, ścisłe centrum. Tel. 512 799 313.

Kupię. Mieszkanie do 400 000 zł, dowolne piętro i ulica. Tel. 518 145 122.

Sprzedam. M-4 po remoncie - 59 mkw., I p., Okszów, wspólnota, duża piwnica, garaż blaszak, stan bdb. Tel. 600 291 123.

Wynajmę. M-4, 60 mkw., os. Słoneczne, czynsz + media + kaucja, c. 1200 zł. Tel. 502 104 450.

Sprzedam. Mieszkanie, parter, 45 mkw., 2 pokoje, Wołyńska. Tel. 502 225 587.

Sprzedam M-4, Rejowiec, 65 mkw., II p., spółdzielczo-własnościowe z KW. Tel. 609 413 260

Wynajmę. Mieszkanie, ul. Wołyńska, parter, 46 mkw., 2 pokoje. Tel. 518 144 775.

Sprzedam. Kawalerka, 1 piętro, 27 mkw., ul. Słowackiego. Tel. 780 186 788.

Sprzedam lub wynajmę kawalerkę w Krasnymstawie, 28 mkw. Tel. 517 330 650.

Sprzedam. Mieszkanie przy ul. Szwoleżerów, parter, 21 mkw., kamienica, c. 120 000 zł. Tel. 507 982 778.

Kupię mieszkanie do remontu. Zadzwoń i zapytaj. Tel. 669 707 262.

Wynajmę pokój z wyjściem na balkon. Tel. 516 485 625.

Sprzedam. Mieszkanie, 3 pokoje, 3 piętro, po remoncie, 53 mkw., ul. Reformacka. Tel. 515 959 229.

Sprzedam. Kawalerka, I p., ul. Szwoleżerów, 21 mkw., do remontu, c. 120 000 zł. Tel. 502 225 587.

Sprzedam. Kawalerka - 30 mkw., parter, ul. Piotra Skargi. Tel. 507 982 778.

Sprzedam. Mieszkanie - 61 mkw., 4 pokoje, po remoncie, Al. Piłsudskiego, tanio. Pilne. Tel. 603 302 764.

Sprzedam. Kawalerka, ul. Słowackiego, 1 piętro, 27 mkw., c. 169 500 zł. Tel. 515 959 229.

Sprzedam. M-3, os. Słoneczne, III p., 51 mkw., Chełm, c. 285 000 zł. Tel. 605 240 088.

Sprzedam. Mieszkanie - 44 mkw., 3 pokoje, ul. Wołyńska, c. 219 000 zł. Tel. 780 519 755.

Sprzedam. Mieszkanie, 3 pokoje, II p., przy al. marsz. J. Piłsudskiego, do zamieszkania od zaraz. Tel. 667 808 688.

Sprzedam. Mieszkanie, 2 piętro, 3 pokoje, 48 mkw., ul. I Armii Wojska Polskiego. Tel. 518 144 775.

Sprzedam. Mieszkanie - 39 mkw., ul. Grota Roweckiego, 2 pokoje, 3 piętro. Tel. 507 982 778.

Sprzedam. Mieszkanie - 45 mkw., 2 pokoje, os. Słoneczne, dzwonić po 17. Tel. 667 848 729.

Stancja dla jednej osoby spoza Chełma, dostęp do kuchni, lodówki, łazienki. Tel. 735 049 472.

Wynajmę mieszkanie w bloku - 36 mkw., ul. Kolejowa „Demos", umeblowana kuchnia. Tel. 516 838 189.

Sprzedam. Mieszkanie na parterze, 2 pokoje, ul. Wojsławicka. Tel. 502 225 587.

Kupię absolutnie i zdecydowanie mieszkanie w Chełmie, I-III p., za gotówkę. Tel. 798 869 013

Kupię prywatnie mieszkanie w Chełmie, dowolna powierzchnia. Tel. 513 010 121.

Sprzedam. Mieszkanie - 35 mkw., II piętro, ul. Lubelska 139 A, c. 155 000 zł. Tel. 693 453 191.

Sprzedam. Mieszkanie M-4 - 71.75 mkw., II piętro, osiedle Bazylany, po remoncie. Tel. 502 662 353.

Kupię mieszkanie, dowolna ulica, do 400 000 zł. Tel. 518 144 911.

Sprzedam. M-3, I piętro, 50 mkw. ul. Połaniecka. Tel. 512 986 050.

LOKALE

Wynajmę. Lokal - 40 mkw., wszystkie media, przy ul. Paderewskiego. Tel. 504 377 961.

Sprzedam lokal handlowo-usługowy przy ul. Lubelskiej, 78 mkw. na parterze, c. 249 000 zł. Tel. 665 751 038.

Sprzedam. Lokal handlowo-usługowy - 15 mkw., ul. Popiełuszki, media, c. 60 000 zł. Tel. 782 673 210.

Sprzedam. Box handlowy - 15 mkw., ul. Popiełuszki, prąd, woda, kanalizacja, wejście od ulicy, c. 60 000 zł.

DZIAŁKI

Sprzedam. Działka rolna - 50 a, w Turce, gm. Dorohusk. Tel. 519 723 908.

Sprzedam. Działka o pow. 20,85 ha, Jagodne, c. 579 000 zł. Tel. 513 205 949.

Sprzedam. Działka - 30 arów, Wereszcze Duże, c. 75 000 zł. Tel. 513 205 949.

Sprzedam. Działka rolna w Wojsławicach, 1,59 ha., c. 75 000 zł. Tel. 665 751 038.

Sprzedam. Działka budowlana o pow. 3 719 mkw., Okszów, przy ul. Sosnowej, c. 250 000 zł. Tel. 518 524 828.

Sprzedam. Działka inwestycyjna w dzielnicy przemysłowej, pow. 5240 mkw., Chełm, ul. Towarowa, c. 595 000 zł. Tel. 518 524 828.

Sprzedam. Działka budowlana - 3820 mkw., Rudka, gm. Chełm, c. 170 000 zł. Tel. 518 524 828.

Sprzedam. Działka - 30 a, rolno-budowlana z budynkiem letniskowo-gospodarczym, Ruda-Kolonia, c. 45 000 zł. Tel. 602 578 888.

Sprzedam. Działka rolna w Okszowie - 67 a. Tel. 507 663 213.

Sprzedam. Działka - 22 a, Wereszcze Duże, c. 77 000 zł, do negocjacji. Tel. 513 205 949.

Grunt rolno-budowlany Anusin/Lipówki - 1,3 ha, cena 130 000 zł. Tel. 505 379 192

Działka rolna - 99 a, Srebryszcze, bezpośrednio przy trasie Chełm-Dorohusk. Tel. Tel. 505 379 192.

Działka rolna, Strupin, pow. 34 a. Tel. 505 379 192

Wynajmę działkę w centrum Chełma. Tel. 513 010 121

Wynajmę działkę na terenie gminy Chełm, jako teren rekreacyjny, wypoczynkowy, cena 800 zł/m-c. Tel. 505 379 192

Sprzedam. Działka ROD przy ul. Kolejowej, c. do uzg. Tel. 506 153 884.

eprasa.pl 9b2c33a468

HÖRMANN
Bramy • Drzwi • Napędy

Partner Handlowy

BRAMSTAL
Robert Maik

ul. Żeromskiego 21A
22-200 Włodawa

605 689 777

Przewóz osób i paczek
Wyjazdy z Polski: wtorek i piątek
Powroty do Polski: środa i sobota
Przemek
Holandia
Belgia
Niemcy
Polska
+48 665 372 558
+32 488 244 817
/busprzemek
4160

Sprzedam. Działka budowlana o pow.18.26 mkw., c. 75 000 zł, Nowosiółki, gm. Chełm. Tel. 665 751 038.

Sprzedam. Działka budowlana - 843 mkw., ul Lubelska, obok PKP. Tel. 518 144 911.

Sprzedam. Działka rolno-budowlana - 21 a, Srebrzyszcze, c. 35 000 zł. Tel. 790 214 112.

Sprzedam. Działka budowlana - 30 a, ul. Poleska. Tel. 513 205 949.

Sprzedam. Działka ROD - 5 a, ul. Wygon, założona woda, domek, oczko wodne, częściowo ogrodzona. Tel. 690 918 006.

Sprzedam. Działka - 9 arów, pusta, Żółtańce. Tel. 507 982 778.

Sprzedam. Działka rolno-budowlana nad zalewem Żółtańce - 86 arów. Tel. 609 479 968.

NIERUCHOMOŚCI INNE

Sprzedam. Las - 88 a, Alojzów, c. do uzg. Tel. 530 881 777.

Sprzedam. Las mieszany - 5,24 ha, 60-letni, Ujazdów, gm. Hańsk, c. 220 000 zł. Tel. 509 165 151.

Sprzedam. Garaż murowany, nowy, ul. Hrubieszowska 102, zespół garażowy, c. 39 500 zł. Tel. 508 209 568.

Sprzedam. Działki ROD, 2x5 arów, domek, weranda, nasadzenia, prąd, ujęcia wody, basen murowany, piaskownice, zjeżdżalnia, c. do uzg. Tel. 603 874 044.

Kupię garaż murowany w Chełmie. Tel. 605 657 046.

Nieruchomość komercyjna w dzielnicy przemysłowej Chełma, pow. budynku - 170 mkw. oraz działka - 980 mkw. Tel. 513 010 121.

Kupię nieruchomość w Chełmie. Tel. 513 010 121

Sprzedam. Siedlisko Białoskóry koło Hrubieszowa, pow. 92 mkw., c. 225 000 zł. Tel. 513 205 949.

Sprzedam tartak, suszarnię i maszyny. Tel. 83 311 38 21.

USŁUGI

TYNKI - maszynowe, gipsowe, cementowo–wapienne. Tel. 506 396 999

Elewacje, tynki wewnętrzne, wykończenie wnętrz, docieplenie budynków, gładzie. Tel. 730 658 803.

Piaskowanie, dojazd do klienta. Tel. 501 606 240.

Cyklinowanie, układanie, naprawa, niska emisja pyłu, cykliniarka firmy Menzer. Tel. 668 127 879.

Transport rzeczy, sprzątanie piwnic, działek, mieszkań. Tel. 788 213 681.

Tynki cementowo-wapienne, glazura, remonty. Tel. 695 554 506.

MALOWANIE DACHÓW. Tel. 604 217 219.

Studnie głębinowe, pompy ciepła, ODWIERTY. Tel. 663 735 135. Tel. 663 735 235.

Minikoparka - wykopy: przyłącza, fundamenty, pod kostkę brukową. Wywóz ziemi i gruzu. Tel. 502 322 248.

Kompleksowe usługi brukarskie, wynajem minikoparki. Tel. 518 139 774.

Cyklinowanie bezpyłowe, parkiety, panele. Tel. 602 324 113.

Pranie dywanów, wykładzin, tapicerki samochodowej oraz meblowej. Tel. 507 776 737.

Malowanie dachów. Tel. 516 964 592.

Prace remontowe, blacharsko-dekarskie. Tel. 515 404 633.

Malarz pokojowy, najlepsze ceny. Tel. 665 670 947.

Tapety natryskowe, malowanie. Tel. 604 859 803.

Pranie tapicerek meblowych, samochodowych, dywanów. Tel. 508 511 716.

Budowa domów, dachy, remonty, łazienki, hydraulika, elektryka, poddasze, dachy mycie i malowanie, elewacje, ogrodzenia. Tel. 507 295 530.

Chemia, matematyka, fizyka - korepetycje. Tel. 661 119 284.

Usługi glebogryzarką, spulchnianie ziemi, koszenie trawy. Tel. 784 901 036.

Malowanie mieszkań, tanio. Tel. 665 670 947.

Złota Rączka, domowe serwisy. Tel. 665 670 947.

Anteny TV SAT, specjalista. Tel. 508 374 308.

Remonty łazienek, panele podłogowe, malowanie mieszkań. Tel. 510 669 830.

ROLNICTWO

MASZYNY

Kupię ciągniki, przyczepy. Tel. 669 681 711

Sprzedam. Waga 200 kg, metalowa, zgrabiarka 7-gwiazdkowa, c. do uzg. Tel. 660 067 305.

Sprzedam. Krajzega silnik 7,5 kW, wicherek, kultywator, wózek do przewozu zwierząt. Tel. 833 796 036.

Sprzedam. Ursus 385 A z turem i przednim napędem, zarejestrowany, c. 34 000 zł. Tel. 883 511 598.

Sprzedam. Pług 3 Grudziądz, brony 4-polowe, orkan, prasa kostka Sipma Z 224. Tel. 798 019 910.

Sprzedam. Przyczepa 3,5 t., przyczepa 1 oś z rozrzutnika, wóz metalowy platforma. Tel. 691 742 826.

Sprzedam. Rozrzutnik 2-osiowy, wóz platforma, siewnik - 270 m. Tel. 574 650 975.

Sprzedam wirówkę do mleka, zabytek. Tel. 787 498 304.

Sprzedam. Ciągnik C-330, 1985 r., oś z rozrzutnika, wóz metalowy, pługi, brony, kultywator. Tel. 691 742 826.

Sprzedam. Siewnik zbożowy Nordsten, rozsiewacz Amazone, c. do uzg. Tel. 506 291 700.

Sprzedam. Ursus C-360, przyczepa 3,5 tony, sztywna. Tel. 728 794 720.

Sprzedam lub zamienię U-902. Tel. 735 449 249.

Sprzedam. Skrzynka do ciągnika, wymiary 150x80x70, c. 500 zł. Tel. 722 275 651.

Kupię każdy sprzęt rolniczy, sprawny, uszkodzony bez rejestracji. Tel. 574 651 542.

Kupię prasy kostkujące, rolujące, przyczepy, trola, ciągniki małe 4x4 kombajny, sieczkarnie, koparki. Tel. 503 643 162.

PIWNICE OGRODOWE
KOMORY GROBOWE ■ SZAMBA
4153
Sprzedaż
Transport
Montaż
Kompleksowe roboty ziemne
Komory grobowe
Piwnice ogrodowe typu „Loch"
Szamba
Zbiorniki 5, 10, 12, 15 tysięcy litrów
Produkt zastrzeżony
SYSTEM RATALNY
www.nor-kam.pl
tel. 604 258 380

KREDYTY HIPOTECZNE
KREDYTY GOTÓWKOWE
KREDYTY FIRMOWE
Najlepsze oferty wielu banków w jednym miejscu!
całkowicie za darmo
profesjonalnie
szybko
518 524 828

super tydzień chełmski
Stosujemy Kodeks Dobrych Praktyk Wydawców Prasy

Ukazuje się na terenie powiatów: chełmskiego, krasnostawskiego i włodawskiego

Redaguje zespół:
Piotr Pyrkosz (redaktor naczelny / dyrektor do spraw wydawniczych)
Agnieszka Pastuszak–Maksim (z–ca redaktora naczelnego)
Grzegorz Drozdalski, Krystyna Szeremeta (korekta), Konrad Kowalski, Marcin Petruk, Monika Fajge, Dorota Waryszak, Rafał Czyżyk

Grafika i DTP:
Mateusz Gendek, Wojciech Kopczyński

Sekretariat:
Anna Wyczyńska

Biuro Reklam i Ogłoszeń:
Joanna Derkacz (kierownik), Renata Kasprzak, Karolina Starzyńska, Edyta Kusiak, Krzysztof Kwiatek

Redakcja/Biuro Reklam i Ogłoszeń:
22–100 Chełm, ul. Lubelska 31
tel./fax 82 565 27 05,
e–mail:
redakcja@supertydzien.pl
reklama@supertydzien.pl

Kolportaż:
PressTrans
tel. 604 494 479

Druk:
Seregni Printing Group Sp. z o.o.
ul. Matuszewska 14 hala B3.
03-876 Warszawa

Wydawca: Grupa Wydawnicza SŁOWO Sp. z o.o. 02-672 Warszawa, ul. Domaniewska 17/19/133

Redakcja nie odpowiada za treść reklam i ogłoszeń

eprasa.pl 9b2c33a468

TOP-BUD
Dom pod klucz!
Posadzki (mixokretem)
Tynki (każdy rodzaj)
docieplenia (zewnętrzne, wewnętrzne)
wykończenie wnętrz
tel. 602 652 247
8732

NAPRAWY W DOMU
PRALKI · ZMYWARKI
CHŁODZIARKO-ZAMRAŻARKI
✓CHŁODNICTWO
✓KLIMATYZACJA
82 565 70 42
ZAKŁAD OBSŁUGI TECHNICZNEJ
Chełm, ul. Wieniawskiego 11a
1269

Sprzedam. Taśmociąg do jabłek, waga metalowa, widły, hds. Tel. 500 101 015.

Sprzedam. Przyczepa jednoosiowa do ciągnika, skrzynia załadunkowa 3/2, oś przyczepy 10/15, c. 2600 zł. Tel. 607 663 639.

Sprzedam. Krajzega do cięcia drewna z paskiem klinowym, siłowa i jednofazowa, c. do uzg. Tel. 607 663 639.

Sprzedam. Oś z przyczepy samozbierającej, sprawne hamulce, koła 15/11, oś z przyczepki samochodowej, c. 3,5 zł/kg. Tel. 607 663 639.

Sprzedam. Wał posiewny, zawieszany, 3-metrowy, średnica pierścieni - 45 cm, c. 9 000 zł. Tel. 669 823 389.

Sprzedam. Ciągnik Zetor 7711, c. 38 300 zł. Tel. 511 125 188.

Sprzedam. Ciągnik Ursus C 360, po kapitalnym remoncie, c 18 300 zł. Tel. 661 534 277.

Sprzedam. Sadzarka do ziemniaków na pług i kultywator. Tel. 825 682 393.

Siewnik Monosem, siewnik Sulky 3 m, agregat uprawowy 4,20 m. Tel. 510 404 931.

Sprzedam. Fortschritt 512, stan bardzo dobry, wydmuchane uszczelki, c. 12 000 zł. Tel. 692 447 438.

● ZWIERZĘTA

Sprzedam. Gołębie, boki i szaryki, siwe i czerwone, górniaki, murzyny. Tel. 511 726 923.

Sprzedam. Drób: kurki, koguty, brojlery, kaczki, gęsi. Tel. 600 589 786.

Zaginął 7-miesięczny kot MINOR!! W nocy z 25 na 26 KWIETNIA wyszedł z mieszkania (okolice Carrefour'a) i nie wrócił. Reaguje na swoje imię. Zaszczepiony i odrobaczony. Za pomoc w odnalezieniu nagroda! Tel. 501 754 616.

● INNE

Groch siewny, czyszczony, w workach po 25 kg, big bag, Horodyszcze, c. 1,60 zł/kg. Tel. 510 105 010

Sprzedam żyto, cena do uzgodnienia. Tel. 601 828 333.

Sprzedam. Gołębie szaryki, czerwone, siwe, czarne, ryżaki, boki. Tel. 504 559 168.

Sprzedam. Wysłodki buraczane, suche, worki po 25 kg, Horodyszcze, 1.20 zł/kg. Tel. 510 105 010.

Sprzedam. Miód wielokwiatowy spadziowy, z własnej pasieki, c. 35 zł. Tel. 603 583 234.

Sprzedam. Pszczoły. Tel. 515 831 161.

P.K.TRANS
KOMPLEKSOWE PRZEPROWADZKI
TRANSPORT
TEL: 500-152-192
1629

SKUP KONI I BYDŁA
w każdej kondycji
Szybka płatność dwa dni
519 136 146, 506 385 510
6506

TARTAK
WIĘŹBY DACHOWE
DREWNO KONSTRUKCYJNE
Tartak Zold Wood, Rakołupy Duże
Tel. 513 303 650
6645

Sprzedam. Kopaczka do ziemniaków, śrutownik, kierat. Tel. 787 498 304.

Sprzedam. Glebogryzarka „Grudziądz", kosiarka „Słupsk". Narybek karpia. Tel. 511 567 355..

Sprzedam. Ziemniaki, c. 70 zł/100 kg. Tel. 500 523 934.

Zatrudnię tokarza, Auto-Mix Strachosław. Tel. 795 825 811.

● SZUKAM PRACY

Cięcie drewna, krzaków, sprzątanie posesji, piwnic, koszenie, malowanie. Tel. 608 109 567.

Garaże Blaszane, Hale, Magazyny, Kojce dla psów
MOCNA KONSTRUKCJA! - OCYNK
ROBSTAL.pl
robert·kurnik
Transport Montaż Gratis!
Krótkie terminy, Raty!
509 038 426, 696 753 588, 82 570 92 04
TYLKO U NAS WZMOCNIONY TRAPEZ BLACHY!
6518

PRACA

● DAM PRACĘ

Zatrudnię mechanika - montera zabudów samochodowych, Auto-Mix Strachosław. Tel. 795 825 811.

Praca w Niemczech - zwierzęta, wymagane doświadczenie, www.jobmariopol.pl Tel. 502 288 623

Zatrudnię młodzieńca, chętnie ze wsi, na sezon nad J. Białe do prac porządkowych, 4000 zł/mies., zakwaterowanie + wyżywienie, Tel. 602 100 201.

Zatrudnię kucharza i kelnera. Tel. 509 189 398.

DAM pracę w UE. Wysokie zarobki. Murarzy, wykończeniowców, G/K, glazurników, stolarzy, cieśli i innych. Tel. 503 603 320

Zatrudnię na stanowisko asystenta projektanta w branży elektrycznej do sporządzania dokumentacji projektowej w zakresie sieci elektr. SN/nn. Tel. 697 270 063.

Zatrudnię spawacza MIG-MAG, Auto-Mix Strachosław. Tel. 795 825 811.

Wycinka krzewów, obcinanie gałęzi, koszenie, malowanie, inne, narzędzia własne. Tel. 608 800 380.

Zaopiekuję się dzieckiem. Tel. 508 862 253.

Murarz-tynkarz, docieplenia, wszelkie prace budowlane. Tel. 511 681 542.

Szukam pracy jako opiekunka do osoby starszej chodzącej lub do dziecka. Tel. 515 944 065.

Sprzątanie, mycie okien, opieka, gotowanie i inne, c. 15 zł/h. Tel. 732 346 662.

DOM I OGRÓD

● AGD/RTV

Sprzedam. Chłodziarko-zamrażarka, drzwi rzemieślnicze 90 cm x 2 m, 80 cm x 2 m. Tel. 791 432 245.

Sprzedam. Zamrażarka „Foron", otwierana od góry, c. 150 zł. Tel. 503 101 378.

● MEBLE

Sprzedam. Ława rozkładana, rower górski, rower treningowy, monety, komputer, c. do uzg. Tel. 518 935 177.

Sprzedam. Sofa dwuosobowa, tanio. Tel. 505 509 790.

Sprzedam. Meble niemieckie: regały, kanapy, krzesła, inne, c. do uzg. Tel. 506 094 800.

● POZOSTAŁE

Sprzedam. Waga łazienkowa, elektroniczna, firmy Manta, do 150 kg, po 18, c. 30 zł. Tel. 664 375 455.

ZDROWIE I URODA

Masz problem z alkoholem? Chcesz przestać pić? Zadzwoń od 8 do 21. Tel. 518 757 967.

Sprzedam. Łóżko rehabilitacyjne, nieużywane, z materacem. Tel. 518 532 111.

BUDOWLANE

Wywiozę gruz, meble, złom. Tel. 515 959 229.

Sprzedam. Betoniarka 250 l, stół wibracyjny, c. 5500 zł. Tel. 510 287 137.

Sprzedam. Słupki ogrodzeniowe z rur - 2 m.b., kompletne, malowane, c. 39 zł/szt. Tel. 501 505 044.

Sprzedam. Deska kompozytowa, długość 2,5 m - 30 sztuk. Tel. 694 266 335.

Sprzedam. Kożuch damski w kolorze beżowym, z czarnym obszyciem, na 160-170 cm wzrostu, c. 200 zł. Tel. 607 597 553.

Odbiorę złom własnym transportem. Tel. 509 063 790.

Skupujemy motocykle, antyki, starocie i pamiątki z PRL. Tel. 698 693 846.

Blacha trapezowa 70x100, nowa, 15 metrów bieżących, (kolor czerwony), c. do uzg. Tel. 517 164 975.

Wynajmę powierzchnie reklamowe przy trasach wylotowych z Chełma. Tel. 513 010 121

SPRZEDAM INNE

Drewno sosnowe suche, drobne, krótko cięte, w dużych workach - 50 kg, na rozpałkę. Tel. 512 358 959.

SŁAW BUD
USŁUGI OGÓLNOBUDOWLANE
USŁUGI MINIKOPARKĄ
WYSOKA JAKOŚĆ W ROZSĄDNEJ CENIE!
REMONTY MIESZKAŃ
PRACE WYKOŃCZENIOWE
USŁUGI GLAZURNICZE
ELEWACJE I WIELE INNYCH
510 730 741
6085

Sprzedam. Motowiertarka Bosch, 700 W, udar, walizka, c. 500 zł. Tel. 694 278 711.

RÓŻNE

AGD, pralki, kuchenki, telewizory LED, kosiarki, narzędzia elektryczne, złom, odbiorę bezpłatnie. Tel. 504 530 399.

Sprzedam. Meble sklepowe, szafki BHP, biurka, szafki, fotele, półki, monitory, wózki i kosze. Tel. 508 209 568.

Sprzedam. Rower „góral", bruzdownica Bosch do cięcia tynków, profesjonalna. Tel. 517 128 700.

Sprzedam. Grzejnik akumulacyjny Farel Polam, nieużywany. Tel. 504 377 961.

7 garniturów, 7 marynarek na 176 cm wzrostu, z bdb. materiału. Tel. 504 377 961.

Biurko, 2 fotele, stół rozkładany, komputer stacjonarny, rower górski, 2 fotele, 2 pary nart, stare srebrne monety, c. do uzg. Tel. 518 935 177.

Stacja kontroli opryskiwaczy w Kamieniu prowadzi badania techniczne na miejscu i w terenie
605055521
884802550
PTH „AGRO-TRANS" w Kamieniu
ul. Diamentowa 5, 22-113 Kamień
6553

PIASEK budowlany
PIASEK do mixokreta
ZIEMIA ogrodowa
ŻWIRY budowlane
KRUSZYWA ogrodowe
KRUSZYWO drogowe
TRANSPORT WYWROTKAMI
• do 5 T • do 10 T • do 20 T • do 25 T
PPHU Szymański
Chełm, Kolejowa 45A
510 67 13 14
3810

Specjalizujemy się w pracach na wysokościach oraz wynajmie podnośnika koszowego 15 m.
OFERUJEMY
Mycie i malowanie dachów
Mycie i odgrzybianie elewacji
Mycie i impregnacja kostki brukowej
Prace malarsko budowlane
Wynajem podnośnika koszowego 15 m
Wycinka drzew i pielęgnacja zieleni
Montaże reklam
UP MAX
790 332 224
www.maxup.pl
kontakt@maxup.pl
6133

KRAZ: 7098
Work Centre BIUROPRACY
PRACA W HOLANDII
PRODUKCJA
LOGISTYKA
OGRODNICTWO
ROLNICTWO
533 966 678
533 111 037
WORK CENTRE sp. z o.o.
ul. Kościuszki 24/4, 22-600 Tomaszów Lubelski
www.workcentre.com.pl
5798

eprasa.pl 9b2c33a468

Agnieszka Białasz
665 751 038

PROFESJONALIŚCI W NIERUCHOMOŚCIACH

Chcesz SPRZEDAĆ lub KUPIĆ MIESZKANIE, DOM, a może DZIAŁKĘ?

ZRÓB TO Z NAMI!

PÓŁNOC NIERUCHOMOŚCI

Darmowa konsultacja na temat twojej nieruchomości

Zadzwoń aby dowiedzieć się więcej!

Patrycja Szmagalska
518 524 828

MIESZKANIE M-3 UL. TRUBAKOWSKA
348 700 PLN

Klimatyczne 3 pokojowe mieszkanie o powierzchni 73,52 m2. 3 pokoje na drugim piętrze. Do nieruchomości przynależy piwnica.

tel. 665 751 038

LOKAL USŁUGOWY W CENTRUM CHEŁMA
5 500 PLN

Lokal biurowo-usługowy o powierzchni 218 m2 w centrum Chełm przy ul.Krzywej. Lokal z dużymi witrynami okiennymi usytuowany na parterze.

tel. 665 751 038

DOM W ŻÓŁTAŃCACH
700 000 PLN

Dom o powierzchni 200 m², na pięknie zagospodarowanej działce o pow. 24,74 a, z panoramą na zalew Żółtańce. Na działce garaż oraz spiżarka.

tel. 665 751 038

M-4 W KAMIENICY PRZY LUBELSKIEJ
~~300 000 PLN~~
275 000 PLN
OKAZJA! NIŻSZA CENA

Mieszkanie o pow. 81 m² przy ul. Lubelskiej na działce o pow. 3560 m². Mieszkanie po remoncie, usytuowane jest na parterze budynku.

tel. 665 751 038

M-4 Z GARAŻEM PRZY UL. PODGÓRZE
260 000 PLN

Mieszkanie o pow. 70 m2, 3 pokoje na 2 piętrze. Niski czynsz. Mieszkanie do własnej aranżacji. W cenie garaż wolnostojący przy bloku.

tel. 518 524 828

DOM PRZY UL. B. CHROBREGO
819 000 PLN

Dom parterowy z poddaszem użytkowym o pow. 187 m2 na działce o pow. 1 050 m2. Na parterze salon z jadalnią, kuchnia, wc a na poddaszu 3 sypialnie, garderoba i łazienka. Garaż w bryle budynku.

tel. 518 524 828

OSIEDLE PRZYJAZNY ZAKĄTEK CHEŁM
620 000 PLN

Dom bliźniak w stanie deweloperskim o pow. 135 m2, działka 3,5 a, ul. Przejazdowa. Kupujący nie płaci podatku PCC.

tel. 518 524 828

DOM W ZABUDOWIE SZEREGOWEJ W CHEŁMIE
727 000 PLN

Dom o pow. 200 m2, w zabudowie szeregowej na ładnie zagospodarowanej działce 348 m2. Dom w spokojnej okolicy, w pobliżu centrum handlowego, szpitala. Wysoki standard wykończenia!

tel. 518 524 828

KAWALERKA PRZY UL. ŚW. MIKOŁAJA
231 000 PLN
OKAZJA!

Przestronna kawalerka na IV piętrze o pow. 38 m2 w centrum miasta. Ogrzewanie miejskie. Możliwość dokupienia mieszkania obok. Niski czynsz.

tel. 518 524 828

M-2 PRZY UL. WOŁYŃSKIEJ
245 000 PLN

Mieszkanie o powierzchni 44,3m2, na 3 piętrze z widokiem na panoramę miasta. Do nieruchomości przynależy piwnica. W okolicy pełne zaplecze społeczno-gospodarcze.

tel. 665 751 038

MIESZKANIE Z GARAŻEM!
319 000 PLN

Mieszkanie o pow. 51,7 m2 na ul. Lubelskiej na 1 piętrze, składające się z salonu z wyjściem na duży balkon, pokoju, widnej kuchni, WC, łazienki oraz przedpokoju. W pobliżu aqua park, centrum handlowe.

tel. 518 524 828

M-5 PRZY UL. PILARSKIEGO
365 000 PLN

Dwupoziomowe mieszkanie o pow. 75 m2 w centrum miasta. Na parterze salon z osobną kuchnią na poddaszu 3 sypialnie. Duży parking przy bloku. Niski czynsz.

tel. 518 524 828

Nowe, wyższe limity dla kredytów z dopłatą

AGENT RADZI

Od 26 maja można uzyskać kredyt bez wkładu własnego i z dopłatą. Problemem są jednak niskie limity cen mieszkań pozwalające uzyskać kredyt. Według NBP ceny transakcyjne nowych mieszkań wzrosły o 19 proc. rok do roku, a używanych o 15 proc. r/r. To sprawi, że w wielu miastach trudno będzie znaleźć lokal w takiej cenie, która będzie niższa niż limit pozwalający uzyskać preferencyjny kredyt. Na szczęście niedługo limity mają zostać podwyższone.

Program „Mieszkanie bez wkładu własnego" (MBWW) działa od 26 maja. Dzięki niemu można uzyskać kredyt pokrywający nawet pełną cenę nabywanej nieruchomości oraz koszty wykończenia. Uczestnicy programu nie będą musieli więc posiadać wkładu własnego. Będą mogli też otrzymać dopłatę, jeśli w trakcie spłaty preferencyjnego kredytu urodzi im się drugie lub kolejne dziecko. Wysokość dopłaty to 20 000 zł w przypadku drugiego dziecka w rodzinie i po 60 000 zł za trzecie i każde kolejne dziecko.

Za niskie limity

– Aby skorzystać z tego programu, cena kupowanego mieszkania lub domu nie może być jednak wyższa niż limit obowiązujący w danym mieście czy regionie. Problem polega jednak na tym, że zapisane w ustawie limity są tak niskie, że w wielu miastach nie dałoby się znaleźć mieszkania za taką cenę. Ceny bowiem szybko rosną pomimo pandemii oraz podwyżek stóp procentowych – mówi analityk z Expander Advisors **Jarosław Sadowski**. Dodaje jednocześnie, że z najnowszy danych NBP wynika, że I kw. 2022 r. średnia cena transakcyjna nowych mieszkań wzrosła średnio o 4 proc. w porównaniu do IV kw. 2021 r. i aż o 19 proc., porównując do poziomu przed rokiem. Dlatego Ministerstwo Rozwoju i Technologii chce urealnić limity cenowe metra kwadratowego.

Limity dla nowych i starych mieszkań

Dla nowych i używanych mieszkań będą obowiązywały oddzielne limity. Te pierwsze mają wzrosnąć o 7,6 proc. Niestety na razie nie wiadomo jeszcze, od kiedy taka zmiana wejdzie w życie, ale z zapowiedzi wynika, że będzie to jeszcze w tym roku. Dla przykładu w Warszawie początkowo limit dla rynku pierwotnego wyniesie 10 013 zł, a po zmianie będzie to 10 783 zł. Mimo podwyżki limit wciąż będzie 13 proc. niższy niż średnia cena transakcyjna w I kwartale. Dla mieszkań z rynku wtórnego limity są niższe, ale mają zostać podwyższone nieco bardziej, bo o 8,3 proc. Dla wspomnianej wcześniej Warszawy początkowo będzie to 9 242 zł, a po podwyżce 10 013 zł.

Zapytaliśmy agentkę Północ Nieruchomości w Chełmie **Patrycję Szmagalską**, jak w kontekście nowego rozwiązania rządowego wygląda sytuacja na lokalnym rynku nieruchomości.

– Obecnie limit ceny za mkw. mieszkania ogłoszony przez wojewodę lubelskiego wynosi dla miasta Lublin 6923 zł dla rynku pierwotnego i 6390 zł dla rynku wtórnego. Natomiast dla gmin sąsiednich wynoszą 6397 zł dla rynku pierwotnego i 6390 zł dla rynku wtórnego. Średnie ceny za mkw. w naszym regionie wynoszą od 4 000 zł na rynku wtórnym do 6 000 zł na rynku pierwotnym. Myślę, że dla inwestorów, którzy chcą skorzystać z programu „Mieszkanie bez wkładu własnego", podniesienie limitów pozwoli znaleźć odpowiednie mieszkanie – uważa Patrycja Szmagalska.

Większa liczba ofert da większy wybór, ale i bez tego inwestorzy będą mieli w czym wybierać. Pole poszukiwań może jednak zawęzić maksymalna kwota gwarancji dla 10-20 proc. wkładu wymaganego przez banki. Nie będzie ona przekraczać 100 tys. zł, co oznacza, że ci, którzy nie mają żadnych oszczędności, będą musieli znaleźć mieszkanie lub dom, którego cena nie przekracza 500 tys. zł – zaznacza agentka Północ Nieruchomości.

red (źródło: Expander)

MIESZKANIE UL. POŁANIECKA
379 000 PLN

Mieszkanie o pow. 62,9 m². W skład mieszkania wchodzą dwa pokoje, przestronny salon z kuchnią oraz łazienka. Duży balkon z piękną panoramą na park. W pobliżu SP nr. 8 i 6, sklepy, park, tylko 10 min. spacerkiem do centrum.

tel. 518 524 828

eprasa.pl 9b2c33a468

Wszystkie ogłoszenia znajdziesz na stronie www.supertydzien.pl

MIESZKANIE PRZY UL. WIRSKIEGO
270 000 PLN

Mieszkanie o pow. 44,3m2 składające się z dwóch przestronnych pokoi, łazienki, korytarza oraz widnej kuchni znajduję się na 3 piętrze. W pobliżu sklepy, ścieżka rowerowa, apteka, szkoły.

tel. 518 524 828

DOM W SAWINIE
355 000 PLN

Dom parterowy z poddaszem użytkowym o powierzchni około 120 m2 na działce 20 a. położony w centrum Sawina. Dom do wykończenia.

tel. 518 524 828

DOM WOLNOSTOJĄCY W CHEŁMIE
599 000 PLN

Dom parterowy z poddaszem o pow. 78,4 m2 na działce 1106 m2 - Dyrekcja Dolna. Na terenie działki znajduje się również budynek usługowy, murowany o powierzchni użytkowej 150 m2.

tel. 665 751 038

M-2 PRZY UL. HRUBIESZOWSKIEJ
275 000 PLN

Mieszkanie o pow. 57,34 m2, 2 pokojowe na parterze. Mieszkanie odświeżone do własnej aranżacji. Ogrzewanie gazowe. Świetna lokalizacja.

tel. 665 751 038

KAMIENICA 100 m² UL. TRUBAKOWSKA
470 000 PLN

Na sprzedaż pół kamienicy o powierzchni 100 m2. Mieszkanie składa się z 4 pokoi, łazienki, kuchni oraz holu. Przy kamienicy garaż oraz kotłownia. Bezczynszowe!

tel. 518 524 828

M-3 PRZY UL. ŚW. MIKOŁAJA
323 000 PLN

Bardzo ładne mieszkanie o pow. 56 m2 na 4 piętrze w centrum miasta. Ogrzewanie miejskie. Możliwość dokupienia mieszkania obok. Niski czynsz.

tel. 518 524 828

Działki

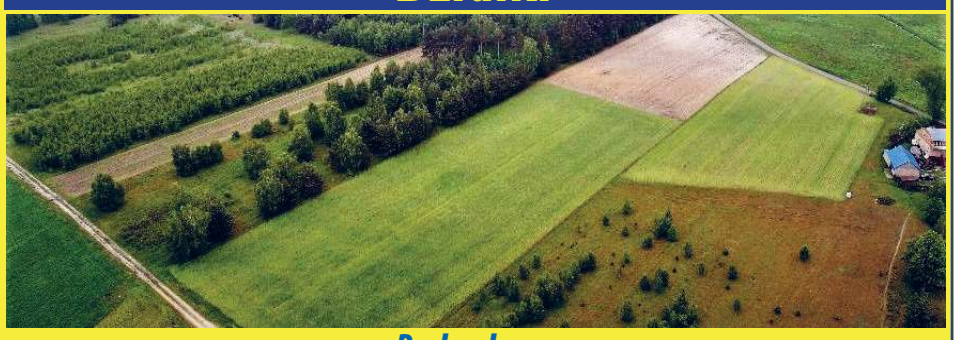

Budowlane:			
Bazylany:	619 mkw	45 000 PLN	tel. 665 751 038
	1 954 mkw	98 000 PLN	tel. 665 751 038
Strupin Mały	1 500 mkw	117 000 PLN	tel. 518 524 828
Okuninka	3 005 mkw	330 550 PLN	tel. 518 524 828
Okszów, ul. Sosnowa	3 719 mkw	250 000 PLN	tel. 518 524 828
Rolno-budowlane:			
Nowiny	2 800 mkw	135 000 PLN	tel. 665 751 038
Rudka, gm. Chełm	3 820 mkw	170 000 PLN	tel. 518 524 828
Zawadówka	7800 mkw	195 000 PLN	tel: 665 751 038
Rolne:			
Żółtańce	1,20 ha	175 000 PLN	tel. 665 751 038
Wojsławice	1,59 ha	75 000 PLN	tel. 665 751 038
Inwestycyjne:			
Chełm, ul. Towarowa	0,524 ha	595 000 PLN	tel. 518 524 828
Chełm, ul. Obłońska	0,862 ha	699 000 PLN	tel. 518 524 828
Strupin Mały	5 892 mkw	250 000 PLN	tel. 518 524 828

Sprzedam. Akordeon włoski Borsini, 80 basów, klawiatura 96. wyremontowany, strojony, stan idealny. Tel. 515 281 045.

Sprzedam. Tokarka do drewna c. 150 zł. Tel. 796 126 277.

Sprzedam. Ramki WP i DAD, podkarmiaczki do ciasta, kraty, zatwory i inne. Tel. 694 729 722.

Sprzedam. Koła pasowe, różne, na paski klinowe, c. do uzg. Tel. 609 153 721.

Skóry baranie i licowe, jasne, ciemne, zamszowe, kupony materiałów wełnianych. Tel. 504 377 961.

Grzejnik akumulacyjny Farel Polam, nieużywany. Tel. 504 377 961.

Sprzedam. Kosa spalinowa, nowa, NAC- 2,2 kW, c. 550 zł. Tel. 577 970 424.

Sprzedam. Walizki tekturowe z lat 50., 4 szt., żelazko elektryczne. Tel. 504 377 961.

Sprzedam. Rower treningowy na płozach, rower górski, ława rozkładana, monety srebrne, medale, c. do uzg. Tel. 518 935 177.

Sprzedam. Grobowiec murowany, pojedynczy, sektor G 26, ul. Mościckiego. Tel. 513 324 935.

Garaże blaszaki i bramy garażowe. 607 526 377 Tel. 607 526 377.

Sprzedam. Rybki ozdobne do oczka wodnego. Tel. 505 017 627.

Sprzedam. Działka 29 a, dom 80 mkw., wszystkie media, kolonia Żółtańce. Tel. 727 675 778.

Sprzedam. Garaż murowany z kanałem, ul. Kolejowa. Tel. 600 417 219.

Kosa spalinowa NAC, 2,2 kW, nowa, c. 550 zł. Tel. 577 970 424.

Sprzedam. Używane: traktorki, kosiarki, kosy spalinowe, elektronarzędzia. Tel. 721 536 080.

Sprzedam. Zamrażarka „Mors", rusztowanie, siewniczek ogrodniczy ręczny, sieczkarnia ręczna, płużek konny, drzwi balkonowe. Tel. 825 671 549.

Sprzedam. Maszyny do szycia obuwia i odzieży, sprawne, w cenie złomu. Tel. 691 610 719.

Sprzedam. Kosiarka NAC, na kołach, spalinowa, Tel. 500 811 798.

Sprzedam. Fotelik rowerowy, mocowany sztycą do ramy roweru, c. 120 zł. Tel. 737 375 526.

Sprzedam. Metalowa łódź wędkarska, dwie komory, c. 1 800 zł. Tel. 664 388 616.

KUPIĘ INNE

Kupię. Antyki, monety, militaria, znaczki, pocztówki, płyty, medale. Tel. 605 541 416.

Kupię monety dwuzłotowe z lat 1995-2003 r. oraz inne monety, banknoty i starocia. Tel. 518 935 177.

Kupię. Pilarka, kosy: stihl, husqvarna, makita, uszkodzone. Tel. 785 231 548.

KUPONY NA BEZPŁATNE OGŁOSZENIA DROBNE MOŻNA WRZUCAĆ DO SKRZYNEK:

REJOWIEC
- na byłym budynku Urzędu Gminy obok wejścia

WŁODAWA
- sklep „Slawex", Al. Jana Pawła II 23

KRASNYSTAW
- ul. Poniatowskiego 4C
- przy biurze TBS (naprzeciw „Stokrotki")

CHEŁM
- przy wejściu do marketu „Stokrotka" na os. Zachód
- przy wejściu do „Carrefoura" na ścianie apteki
- na targowisku przy al. Piłsudskiego
- przy bramie wejściowej na targowisko przy al. Armii Krajowej
- przy wejściu do sklepu „Gazda" ul. Trubakowska
- na nowym targowisku przy placu Kupieckim (główne wejście)
- przy wjeździe na teren byłej składnicy wojskowej przy ul. Hrubieszowskiej
- przy wejściu do „Carrefoura" na ścianie apteki

SIENNICA RÓŻANA
- sklep „Groszek"

RUDA HUTA
- sklep „Gama"

SIEDLISZCZE
- klubokawiarnia „ZEBERKA", ul. Lubelska 33

KAMIEŃ
- sklep „Gama"

ŻMUDŹ
- sklep „Lewiatan"

DOROHUSK
- na ogrodzeniu przy sklepie „Lewiatan"

LEŚNIOWICE
- Sklep Ren-Zbig Politówka 19b (naprzeciwko UG Leśniowice)

BIAŁOPOLE
- sklep „Lewiatan"

Serdecznie zapraszamy!

UWAGA! Ogłoszenia o usługach są płatne i nie będą przyjmowane na kuponach. Można je wykupić przez internet na stronie www.supertydzien.pl lub w redakcji

KUPON na bezpłatne ogłoszenie drobne

super tydzień chełmski

kategoria

MOTORYZACJA
- ☐ Samochody kupno
- ☐ Samochody sprzedaż
- ☐ Motocykle i quady
- ☐ Inne Motoryzacja

NIERUCHOMOŚCI
- ☐ Domy
- ☐ Mieszkania
- ☐ Lokale
- ☐ Działki

DOM I OGRÓD
- ☐ AGD/RTV
- ☐ Meble
- ☐ Ogród
- ☐ Pozostałe

☐ **BUDOWLANE**

☐ **ZDROWIE I URODA**

☐ **MATRYMONIALNE**

☐ **TURYSTYKA**

☐ **SPRZEDAM INNE**

☐ **KUPIĘ INNE**

☐ **RÓŻNE**

ROLNICTWO
- ☐ Maszyny
- ☐ Zwierzęta
- ☐ Inne

PRACA
- ☐ Dam pracę
- ☐ Szukam pracy

treść (maksymalnie do 50 znaków)

cena: **telefon:**

Dane ogłoszeniodawcy (do wiadomości redakcji)

imię i nazwisko: .....

adres i telefon: .....

1 KUPON = 1 EMISJA

Wszystkie ogłoszenia znajdziesz na stronie wwwsupertydzien.pl

eprasa.pl 9b2c33a468

TV super tydzień chełmski PROGRAM

Program telewizyjny 30.05 – 5.06.2022

Czego pragną dziewczyny

TVN, sobota 4.06, godz. 20.00

Daphne (Amanda Bynes) samotnie wychowała matka, Libby (Kelly Preston). Jej ojciec, Henry Dashwood (Colin Firth), jest bowiem brytyjskim arystokratą, który przed laty podporządkował się woli rodziny i nie poślubił matki Daphne, by uniknąć związku, który zdaniem jego bliskich nazywany byłby mezaliansem. Tymczasem energiczna bohaterka filmu „Czego pragną dziewczyny" jest coraz bardziej ciekawa, jaki jest jej ojciec. W końcu decyduje, że wybierze się do Wielkiej Brytanii, by go poznać. Jedzie więc do Londynu. Okazuje się, że Henry jest wpływowym politykiem, który właśnie przygotowuje się do wyborów. Dziewczyna zaś, jako córka arystokraty, trafia do świata wyższych sfer, w którym rządzą nieznane jej zasady. Próbuje się dostosować, a jednocześnie pozostać sobą. Odnaleźć się w nowej sytuacji pomaga dziewczynie młody muzyk Ian Wallace (Oliver James).

Twardziele

TVP 2, sobota 4.06, godz. 23.25

Trzej kumple po gangsterskim fachu spotykają się po blisko 30 latach rozłąki. Val (Al Pacino) odsiedział 28 lat w więzieniu za napady z bronią w ręku. Jego najlepszy przyjaciel Doc (Christopher Walken) odbiera go z więzienia, ale ma też wykonać na Valu wyrok śmierci wydany przez lokalnego bossa. Obaj zdają sobie sprawę z tego, co nieuchronne. Do kompanów dołącza również kolega z młodości, Hirsh (Alan Arkin). Dawni przestępcy nie chcą spokojnie odpoczywać na zawodowej emeryturze. Postanawiają nadrobić stracony czas. Odwiedzają więc burdel, potem okradają aptekę (Val potrzebuje viagry), wracają do burdelu, kradną samochód, rozliczają się z dwójką psychopatycznych bandytów, wreszcie wykradają z hospicjum swojego umierającego kumpla Hirscheya (Alan Arkin). A że to gangsterzy mocno zaawansowani wiekiem, to wszystko toczy się w raczej ślimaczym tempie

Krew za krew

TVP 2, niedziela 5.06, godz. 21.00

Stany Zjednoczone, 1868 r. W trzy lata po zakończeniu wojny secesyjnej pułkownik armii konfederackiej, Carver (Liam Neeson), dowodzi wynajętą przez siebie grupą pościgową. Gotowi na wszystko mężczyźni tropią kapitana Gideona (Pierce Brosnan), który w czasie ostatniego konfliktu walczył w wojskach Północy. Najemnicy Carvera uczestniczą w polowaniu wyłącznie dla zarobku. Stojącym na czele wyprawy oficerem kieruje tymczasem prawdziwa obsesja. Jej powodów nie zna nikt, z wyjątkiem dwóch byłych towarzyszy broni pułkownika.

Siódmy syn

TVN, niedziela 5.06, godz. 21.05

Przed laty Mistrz Gregory stoczył pojedynek z okrutną Mateczką Malkin. Wojownikowi udało się zażegnać zagrożenie ze strony zła. Z czasem jednak wyszło na jaw, że popełnił on błąd, okazawszy litość pokonanej królowej wiedźm. Żądna zemsty kobieta powraca potężniejsza i jeszcze bardziej niebezpieczna. Ponownie może jej się przeciwstawić bohater z przepowiedni: siódmy syn siódmego syna. Tylko on dysponuje nadludzką siłą mogącą uratować świat przed zagrożeniem ze strony zła. Gregory odnajduje wybrańca w osobie Thomasa Warda, który nie ma pojęcia o swojej wyjątkowości. Mistrz i uczeń rozpoczynają mordercze przygotowania do konfrontacji z wiedźmą, jednak czasu na trening jest bardzo niewiele. Gregory musi przekazać Wardowi całą swoją wiedzę i doświadczenie do najbliższej pełni Księżyca.

Przeprowadzka

TVP 1, niedziela 5.06, godz. 22.35

Małżeństwo nowojorskich intelektualistów, Ruth (Diane Keaton) i Alex (Morgan Freeman), przez czterdzieści lat mieszkało w apartamencie na Brooklynie. Postanawiają jednak wystawić mieszkanie na sprzedaż, ponieważ ze względu na kłopoty zdrowotne, muszą przeprowadzić się na Manhattan. Okazuje się jednak, że realizacja tego planu nie będzie wcale prosta. Tymczasem weekend, podczas którego agent nieruchomości miał zlicytować apartament, zamienia się w ciąg niespodziewanych, szalonych wydarzeń.

© www.telepress24.com ✉telepress24@gmail.com

PONIEDZIAŁEK, 30.05

TVP 1

7.00 Transmisja Mszy Świętej
7.30 Okiem Wiary – magazyn
8.00 Wiadomości, Pogoda
8.15 Kwadrans polityczny
8.35 Ranczo s.VIII (95) – serial
9.35 Komisarz Alex (157) – serial
10.35 Ojciec Mateusz (286) – serial
11.25 Kasta – serial
12.00 Wiadomości
12.10 Agrobiznes
12.35 Magazyn Rolniczy
12.50 Era przyrody – Świadomość – film dok.
14.00 Wspaniałe stulecie s.I (28) – serial
15.00 Wiadomości, Pogoda
15.15 Alarm! – magazyn
15.35 Gra słów. Krzyżówka
16.05 Przysięga (648) – serial
17.00 Teleexpress
17.15 Jaka to melodia?
17.55 Klan (4008) – telenowela
18.20 Kasta – serial
18.55 Jeden z dziesięciu – teleturniej
19.20 Sport, Wiadomości, Pogoda
20.10 Alarm! – magazyn
20.30 Leśniczówka (538) – serial
21.00 HIT Teatr Telewizji – Lato – spektakl teatralny, reż. Jan Englert, wyk. Jan Englert, Dominika Kluźniak, Beata Ścibakówna, Marcin Franc, Ewa Wisniewska
22.30 Świat bez fikcji – Współcześni cenzorzy – film dok.
23.40 Pole rażenia – film kryminalny, USA, reż. Rowdy Herrington, wyk. Bruce Willis, Sarah Jessica Parker
1.30 Mama w opałach – komedia, USA, reż. Katherine Dieckemann, wyk. Uma Thurman, Minnie Driver

TVP 2

5.30 M jak miłość (1539) – serial
6.20 Życie według świętego Jana Pawła II
6.55 Familiada – teleturniej
7.20 Pytanie na śniadanie
11.15 Rodzinka.pl (255) – serial
11.50 Barwy szczęścia (2643) – serial
12.25 Koło fortuny – teleturniej
13.15 Zranione ptaki (47) – serial
14.05 Va Banque (106) – teleturniej
14.35 Na sygnale (180) – serial
15.10 Echo serca s.I (11) – serial
16.00 Koło fortuny – teleturniej
16.35 Familiada – teleturniej
17.15 Miłość i przeznaczenie (121) – serial
18.00 Panorama
18.20 Va Banque (107) – teleturniej
18.45 Zranione ptaki (48) – serial
19.35 Barwy szczęścia (2643 – 2644) – serial
20.40 Kulisy serialu
20.55 M jak miłość (1664) – serial
21.40 Świadek oskarżenia (1) – serial
22.40 Szpiedzy w Warszawie (1) – serial
23.45 HIT Ikar. Legenda Mietka Kosza. – film fabularny, reż. Maciej Pieprzyca, wyk. Barbara Wypych, Marek Pyś, Magdalena Schejbal, Tomasz Schimscheiner, Sebastian Stankiewicz, Robert Talarczyk, Mariusz Kiljan, Andrzej Kłak
1.55 O mnie się nie martw (4) – serial
2.55 Styks – dramat, Austria, Niemcy, reż. Wolfgang Fischer, wyk. Susanne Wolff, Alexander Beyer
4.35 Zakończenie programu

TVN 7

4.55 Szpital – program obyczajowy
6.50 Zagadki losu – serial
7.50 Ukryta prawda
10.55 Tajemnice miłości
11.55 Szpital – program obyczajowy
12.55 Opowieści małżeńskie
13.55 Sąd rodzinny – program sądowy
14.55 Sędzia Anna Maria Wesołowska
15.55 Ukryta prawda
16.55 Tajemnice miłości
17.55 Idealna niania
18.45 Idealna niania
19.35 Opowieści małżeńskie
20.35 Hotel Paradise
21.40 HIT Reich – film sensacyjny, Polska 2001, reż. Władysław Pasikowski, wyk. Bogusław Linda, Mirosław Baka, Aleksandra Nieśpielak, Julia Rzepecka, Krzysztof Pieczyński
23.35 Widmo – horror, USA, Japonia, Tajlandia 2008, reż. Masayuki Ochiai, wyk. Joshua Jackson
1.25 Zbrodnie z pierwszych stron gazet – serial dok.
2.30 NOC Magii

PULS

6.00 Kobra – oddział specjalny – serial
7.00 Nash Bridges – serial
8.00 Prawdziwe motywy – serial
9.00 Lombard: Życie pod zastaw – serial
11.00 Zaklinaczka duchów – serial
12.00 Rodzinny interes – serial
14.00 Lombard: Życie pod zastaw – serial
16.00 Prawdziwe motywy – serial
18.00 Lombard: Życie pod zastaw – serial
20.00 HIT Ant – Man i Osa – film przygodowy, USA 2018, reż. Peyton Reed, wyk. Evangeline Lilly, Laurence Fishburne, Michael Douglas, Michael Pe?a, Michelle Pfeiffer, Paul Rudd
22.20 Looper – pętla czasu – thriller sci - fi, USA 2012, reż. Rian Johnson, wyk. Bruce Willis, Emily Blunt, Joseph Gordon - Levitt, Paul Dano
0.50 Taki jest świat
1.30 Lombard: Życie pod zastaw – serial
2.25 Menu na miarę
5.00 Rodzinny interes – serial

POLSAT

6.00 Nowy dzień z Polsat News
9.40 Malanowski i Partnerzy
10.40 Dlaczego ja?
11.40 Gliniarze
12.50 Wydarzenia
13.25 Interwencja
13.40 Trudne sprawy
14.40 Dlaczego ja?
15.50 Wydarzenia, Pogoda
16.15 Interwencja
16.30 Na ratunek 112
17.00 Gliniarze
18.00 Pierwsza miłość
18.50 Wydarzenia,Sport, Pogoda
19.25 Gość Wydarzeń

20.05 HIT MEGA HIT – Prometeusz – horror sci - fi, USA, Wielka Brytania, 2012, reż. Ridley Scott, wyk. Noomi Rapace, Michael Fassbender, Charlize Theron, Idris Elba
22.50 Joker – dramat sensacyjny, USA, 2015, reż. Simon West, wyk. Jason Statham, Michael Angarano, Dominik García - Lorido, Hope Davis
0.50 Maruderzy – thriller, Kanada, 2016, reż. Steven C. Miller, wyk. Bruce Willis, Christopher Meloni, Dave Bautista, Adrian Grenier
3.15 Świat według Kiepskich
4.40 Disco Gramy

TVN

5.15 Uwaga!
5.30 Nowa Maja w ogrodzie
5.55 Akademia ogrodnika
6.05 Ukryta prawda
7.00 Kuchenne rewolucje
8.00 Dzień Dobry TVN – magazyn
11.45 Ukryta prawda
12.55 Tajemnice miłości
14.00 Ukryta prawda
16.10 Ten moment
16.45 Kuchenne rewolucje
17.55 Ukryta prawda
19.00 Fakty, Sport, Pogoda
19.55 Uwaga!
20.10 Doradca smaku
20.15 Na Wspólnej – serial
20.55 Milionerzy

21.35 HIT Wydział pościgowy – film sensacyjny, USA 1997, reż. Stuart Baird, wyk. Tommy Lee Jones, Wesley Snipes, Robert Downey Jr, Joe Pantoliano, Daniel Roebuck, Kate Nelligan, Tom Wood, Irene Jacob
0.10 Przez Atlantyk
1.15 Co za tydzień – magazyn
1.50 W garniturach – serial
2.40 Uwaga!
2.55 NOC Magii
4.10 Kto was tak urządził
4.40 Kto was tak urządził
5.10 Kto was tak urządził

TRWAM

12.00 Regina Coeli 12.03 Informacje dnia 12.20 Mojżesz 13.10 Muzyczne chwile 13.30 Msza święta 14.20 100 cudownych miejsc na świecie 14.30 Strażnicy Piątej Ewangelii 15.25 Don Hoppe 15.50 Ma się rozumieć 16.00 Informacje dnia 16.10 Sanktuaria polskie 16.30 Zew natury 16.55 Spotkania z lasem 17.05 Świadkowie 17.25 Święty na każdy dzień 17.30 Spotkanie Rodziny Radia Maryja 20.00 Informacje dnia 20.20 Różaniec 20.50 Myśląc Ojczyzna 21.00 Apel Jasnogórski 21.20 Informacje dnia 21.40 Polski Punkt Widzenia 22.00 Mojżesz 22.55 Rewolucja serca. Historia Dorothy Day 23.55 Muzyczne chwile

SUPER POLSAT

6.05 Wydarzenia wieczorne 6.45 SuperLudzie Extra 6.55 Psi patrol 8.35 Kung Fu Panda: Legenda o niezwykłości 9.00 SpongeBob Kanciastoporty 9.30 iCarly 10.00 Wydarzenia 24 10.30 Nasz nowy dom 11.30 Tatuśkowie 12.30 Święty 13.30 Świat według Kiepskich 14.50 Chirurdzy 15.50 Wydarzenia 16.20 Gość Wydarzeń 24 16.55 Nasz nowy dom 17.55 Nasz nowy dom 18.55 Świat według Kiepskich 19.50 Gala 20 - lecia Polskiej Ligi Siatkówki 22.00 Sami swoi - komedia, Polska, 1967, reż. Sylwester Chęciński 23.50 Lep na muchy - komedia kryminalna1.45 Kabaretowa Ekstraklasa

TVP SPORT

8.45 Lekkoatletyka - mityng PZLA Athletics Grand Prix, Poznań 10.45 Piłka nożna - e - Winner 2.liga 12.50 Hokej na lodzie - MŚ Elity, Tampere 15.45 Piłka nożna - ME do lat 17, Izrael 19.50 Piłka nożna - Liga Mistrzów 2021 - Finał. Liverpool - Real Madryt 20.55 Piłka nożna - Liga Mistrzów 2021 - Finał. Liverpool - Real Madryt 22.00 Sportowy Wieczór 22.40 Sport w filmie dok. 0.15 Boks - Gala w Barclays Center, Nowy Jork. Gervonta Davis - Rolando Romero 2.25 Sporty walki - MMA - Bellator, Paryż 4.05 Boks - Gala Boksu w Londynie. D. Avanesjan - L. Taylor 4.45 Boks - Gala w Costa Mesa, Kalifornia

TTV

5.10 O mały włos... 5.35 Królowe życia - serial 6.00 Express 6.15 Królowe życia - serial 6.55 Ukryta prawda 7.55 Szpital - program obyczajowy 9.55 Gogglebox. Przed telewizorem 11.55 SOS. Ekipy w akcji 12.55 Ukryta prawda 13.55 Królowe życia - serial 14.25 Damy i wieśniaczki. Ukraina 15.45 Express 16.05 Usterka 16.35 Gogglebox. Przed telewizorem 17.45 Express 18.05 DeFacto 18.30 Złomowisko PL 19.45 Express 20.05 Królowe życia - serial 21.45 Express 22.00 Gogglebox. Przed telewizorem 0.05 Nic do ukrycia 1.10 Like a bo$$. Extra 1.40 DeFacto 2.05 It's my life! To moje życie życie 2.55 It's my life! To moje życie

STOPKLATKA

8.50 Allo, Allo - serial 9.25 Hudson i Rex - serial 11.20 13 posterunek - serial 12.50 Katastrofy w przestworzach 14.50 Szpital New Amsterdam - serial 16.45 13 posterunek - serial 18.00 Wojny magazynowe 19.00 Łowcy okazji 20.00 Przebiegła gra - film sensacyjny 21.55 Air Force One - film sensacyjny

TV 4

9.50 Kochane pieniądze 10.50 Septagon 12.55 Sędzia Judy 13.55 STOP Drogówka 16.00 Policjantki i Policjanci 17.00 Hawaje 5 - 0 19.00 Policjantki i Policjanci 20.00 Sprawiedliwi - Wydział Kryminalny 21.00 Oddział wyrzutków - film wojenny 23.00 Czerwony skorpion - film sensacyjny

TV6

10.00 Kobra - oddział specjalny 11.05 Galileo 12.05 Miodowe lata 14.00 Policjantki i Policjanci 15.00 Detektywi w akcji 16.00 Instrukcja kochania 17.00 Medicopter 117 18.05 Miodowe lata 20.00 Galileo 21.00 CSI: Kryminalne zagadki Nowego Jorku 23.00 Sprawiedliwi - Wydział Kryminalny

eprasa.pl 9b2c33a468

TVP 1

7.00 Transmisja Mszy Świętej
7.30 Kościół z bliska
8.00 Wiadomości, Pogoda
8.15 Kwadrans polityczny
8.35 Ranczo s.VIII (96) - Obywatelskie obowiązki - serial
9.35 Komisarz Alex I (158) - serial
10.35 Ojciec Mateusz (287) - serial
11.25 Kasta - serial
12.00 Wiadomości
12.10 Agrobiznes
12.35 Magazyn Rolniczy
12.50 Zwierzęta.- Niedźwiedzie
14.00 Wspaniałe stulecie s.I (29) - serial
15.00 Wiadomości, Pogoda
15.15 Alarm! - magazyn
15.35 Gra słów. Krzyżówka
16.05 Przysięga (649) - serial
17.00 Teleexpress
17.15 Jaka to melodia?
17.55 Klan (4009) - telenowela
18.20 Kasta - Przypadkowa ofiara
18.55 Jeden z dziesięciu - teleturniej
19.20 Sport, Wiadomości, Pogoda
20.10 Alarm! - magazyn
20.30 Leśniczówka (539) - serial
21.00 Tacy byliśmy - Na wakacjach
21.40 Magazyn Ekspresu Reporterów
22.45 Ocaleni - reality show
23.50 Magazyn śledczy
0.25 Tomb Raider - film akcji, HIT Wielka Brytania, USA, reż. Roar Uthaug, wyk. Alicia Vikander, Dominic West, Walton Goggins
2.25 Dylematu 5 (2) - Spóła - serial
3.15 Magazyn Ekspresu Reporterów
4.05 Tacy byliśmy - /9/ - Na wakacjach
4.30 Świat w czasach zarazy

TVP 2

5.00 Rodzinka.pl (273) - serial
5.35 M jak miłość (1540) - serial
6.25 Wieczerza Pańska u metodystów - reportaż
6.55 Familiada - teleturniej
7.30 Pytanie na śniadanie
11.15 Rodzinka.pl (256) - Właściwe relacje - serial
11.50 Barwy szczęścia (2644) - serial
12.30 Koło fortuny - teleturniej
13.15 Zranione ptaki (48) - serial
14.05 Va Banque (107) - teleturniej
14.35 Na sygnale (181) - Wszystko, tylko nie to! - serial
15.10 Echo serca s.I (12) - serial
16.00 Koło fortuny - teleturniej
16.35 Familiada - teleturniej
17.15 Miłość i przeznaczenie (122) - serial
18.00 Panorama
18.20 Va Banque (108) - teleturniej
18.45 Zranione ptaki (49) - serial
19.35 Barwy szczęścia (2644 - 2645) - serial
20.40 Kulisy serialu
20.55 M jak miłość (1665) - serial
21.55 Świadek oskarżenia (2) - serial
23.00 Szpiedzy w Warszawie (2) - serial
0.00 Ludzkie historie - Efekt Motylka - film dok.
1.45 Skazany na bluesa - dramat, HIT reż. Jan Kidawa - Błoński, wyk. Jolanta Fraszyńska, Anna Dymna, Maciej Balcar, Tomasz Kot
3.40 Marsz pingwinów 2. - Przygoda na krańcu świata
5.10 Zakończenie programu

POLSAT

6.00 Nowy dzień z Polsat News
9.40 Malanowski i Partnerzy
10.40 Dlaczego ja?
11.40 Gliniarze
12.50 Wydarzenia
13.25 Interwencja
13.40 Trudne sprawy
14.40 Dlaczego ja?
15.50 Wydarzenia, Pogoda
16.15 Interwencja
16.30 Na ratunek 112
17.00 Gliniarze
18.00 Pierwsza miłość
18.50 Wydarzenia, Sport, Pogoda
19.25 Gość Wydarzeń

20.00 Dzień Niepodległości - film HIT sci - fi, USA, 1996, reż. Roland Emmerich, wyk. Bill Pullman, Will Smith, Jeff Goldblum, Judd Hirsch - Obcy z kosmosu przybywają na Ziemię w monstrualnych statkach kosmicznych z zamiarem zniszczenia rodzaju ludzkiego i podboju Ziemi.
23.10 Next - thriller, USA, 2007, reż. Lee Tamahori, wyk. Nicolas Cage, Julianne Moore, Jessica Biel, Thomas Kretschmann
1.15 Prometeusz - horror sci - fi, USA, Wielka Brytania, 2012, reż. Ridley Scott, wyk. Noomi Rapace, Michael Fassbender, Charlize Theron, Idris Elba

TVN

5.45 Uwaga!
6.05 Ukryta prawda
7.00 Kuchenne rewolucje
8.00 Dzień Dobry TVN - magazyn
11.40 Doradca smaku
11.50 Ukryta prawda
12.55 Tajemnice miłości
14.00 Ukryta prawda
16.10 Ten moment
16.45 Kuchenne rewolucje - program kulinarno - rozrywkowy
17.55 Ukryta prawda
19.00 Fakty, Sport, Pogoda
19.55 Uwaga!
20.10 Doradca smaku
20.15 Na Wspólnej - serial
20.55 Milionerzy

21.35 Człowiek na krawędzi - film HIT sensacyjny, USA 2012, reż. Asger Leth, wyk. Sam Worthington, Elizabeth Banks, Jamie Bell, Anthony Mackie, Edward Burns, Kyra Sedgwick
23.45 Kuba Wojewódzki
0.50 Skazana - serial
1.55 Zabójcza broń - serial
2.45 Uwaga! - program interwencyjny
3.00 NOC Magii
4.15 Kto was tak urządził
4.40 Kto was tak urządził
5.05 Kto was tak urządził

SUPER POLSAT

6.05 Wydarzenia wieczorne **6.45** SuperLudzie Extra **6.55** Psi patrol **8.35** Kung Fu Panda: Legenda o niezwykłości **9.00** SpongeBob Kanciastoporty **9.30** iCarly **10.00** Wydarzenia 24 **10.30** Nasz nowy dom **11.30** Tatuśkowie **12.30** Święty **13.30** Świat według Kiepskich **14.50** Chirurdzy **15.50** Wydarzenia **16.10** Więcej wydarzeń **16.20** Gość Wydarzeń 24 **16.55** Nasz nowy dom **19.00** Świat według Kiepskich **20.00** Święty **20.40** Opancerzony - film sensacyjny, USA, 2009 **22.35** I że cię nie opuszczę - melodramat **0.45** Kabaretowa Ekstraklasa **1.00** Akademik **1.30** Akademik **2.00** Miasto długów

TVP SPORT

6.15 Boks - Gala Bokserska. Saul "Canelo" Alvarez vs. Matthew Hatton, USA **8.45** Piłka nożna - Eliminacje MŚ 2022 - Podsumowanie występu Polaków **10.45** Piłka nożna - Ekstraliga kobiet, 22.kolejka **12.50** Wioślarstwo - PŚ 2022, Belgrad **14.40** Boks - Gala Bokserska. Floyd Mayweather vs. Victor Ortiz, USA **17.00** Boks - Gala w Barclays Center, Nowy Jork. Gervonta Davis - Rolando Romero **18.00** Odliczanie do Mundialu **20.00** Sporty walki - Gala MMA "Walkę mamy we krwi" **23.00** Sportowy Wieczór **23.40** Boks - Gala w Paryżu - **1.50** Sporty walki - Gala MMA Podlasie Cup - Grajewo

STOPKLATKA

11.20 13 posterunek - serial **12.50** Katastrofy w przestworzach **14.50** Szpital New Amsterdam - serial **16.45** 13 posterunek - serial **18.00** Wojny magazynowe **19.00** Łowcy okazji **20.00** Przyjemniaczek - komedia kryminalna **22.05** Sztos - komedia sensacyjna **23.55** Rozmowy nocą - komedia romantyczna

TV 4

9.00 Pierwsza miłość **9.50** Kochane pieniądze **10.50** Septagon **12.55** Sędzia Judy **13.55** STOP Drogówka **16.00** Policjantki i Policjanci **17.00** Hawaje 5 - 0 **19.00** Policjantki i Policjanci **20.00** Sprawiedliwi - Wydział Kryminalny **21.00** 10 minut - thriller **23.00** Anakondy: Polowanie na Krwawą Orchideę - thriller

WTOREK, 31.05

TVN 7

4.55 Szpital - program obyczajowy
5.55 Hotel Paradise
6.50 Zagadki losu - serial
7.50 Ukryta prawda
10.55 Tajemnice miłości
11.55 Szpital - program obyczajowy
12.55 Opowieści małżeńskie
13.55 Sąd rodzinny
14.55 Sędzia Anna Maria Wesołowska
15.55 Ukryta prawda
16.55 Tajemnice miłości
17.55 Idealna niania
19.35 Opowieści małżeńskie
20.35 Hotel Paradise
21.40 Nico: Ponad prawem - film HIT sensacyjny, USA 1988, reż. Andrew Davis, wyk. Steven Seagal, Pam Grier, Henry Silva, Daniel Faraldo, Sharon Stone, Nicholas Kusenko
23.40 Zielona mila - film obyczajowy, USA 1999, reż. Frank Darabont, wyk. Tom Hanks, David Morse, Bonnie Hunt, Michael Clarke Duncan, James Cromwell, Michael Jeter, Graham Greene, Doug Hutchison
3.15 NOC Magii

PULS

6.00 Kobra - oddział specjalny - serial
7.00 Nash Bridges - serial
8.00 Prawdziwe motywy - serial
9.00 Lombard: Życie pod zastaw - serial
11.00 Zaklinaczka duchów - serial
12.00 Rodzinny interes - serial
14.00 Lombard: Życie pod zastaw - serial
16.00 Prawdziwe motywy - serial
18.00 Lombard: Życie pod zastaw - serial
20.00 Telekamery Tele Tygodnia 2022 - widowisko rozrywkowe, Polska 2022
22.00 Wasabi: Hubert zawodowiec - komedia kryminalna, Francja, Japonia 2001, reż. Gérard Krawczyk, wyk. Jean Reno, Ryoko Hirosue
0.00 Dwóch gniewnych ludzi - komediodramat, USA 2003, reż. Peter Segal, wyk. Adam Sandler, Jack Nicholson
2.10 Lombard: Życie pod zastaw - serial
3.10 Na jedwabnym szlaku
3.55 Menu na miarę

TRWAM

16.25 Tajemnice Watykanu **16.55** 100 cudownych miejsc na świecie **17.05** Święty na każdy dzień **17.10** Prosto o gospodarce **17.30** Zostań Żołnierzem RP **17.50** Muzyczne chwile **17.55** Poczet Wielkich Polaków **18.00** Regina Coeli **18.05** Informacje dnia **18.15** Ze szkolnej ławki **19.25** Święty na każdy dzień **19.30** Każdy maluch to potrafi **19.45** Modlitwa z telefonicznym udziałem dzieci **20.00** Informacje dnia **20.20** Różaniec **20.50** Myśląc Ojczyzna **21.00** Apel Jasnogórski **21.20** Informacje dnia **21.40** Polski Punkt Widzenia **22.00** Mojżesz **22.45** Święty Patryk, apostoł Irlandii **23.40** Muzyczne chwile

TTV

5.10 O mały włos... **5.35** Królowe życia - serial **6.00** Express **6.15** Królowe życia - serial **6.55** Ukryta prawda **7.55** Szpital - program obyczajowy **9.55** Gogglebox. Przed telewizorem **11.55** SOS. Ekipy w akcji **12.55** Ukryta prawda **13.55** Królowe życia - serial **14.25** Damy i wieśniaczki. Ukraina **15.45** Express **16.05** Usterka **16.35** Gogglebox. Przed telewizorem **17.45** Express **18.05** DeFacto **18.30** Złomowisko PL **19.45** Express **20.05** Usterka **20.35** Nic do ukrycia **21.45** Express **22.00** Dżentelmeni i wieśniacy **23.00** Zamiana żon **0.00** Królowe życia - serial **1.30** Nagi instynkt przetrwania **2.25** Patent na... **2.50** Patent na...

TV6

10.00 Kobra - oddział specjalny **11.05** Galileo **12.05** Miodowe lata **14.00** Policjantki i Policjanci **15.00** Detektywi w akcji **16.00** Instrukcja kochania **17.00** Medicopter 117 **18.05** Miodowe lata **20.00** Galileo **21.00** Agenci NCIS: Los Angeles **23.00** Sprawiedliwi - Wydział Kryminalny **0.00** Hawaje 5 - 0

TVP 1

7.00 Transmisja Mszy Świętej
7.30 Rodzinny ekspres - Dziecko, wychowanie z troską
8.00 Wiadomości, Pogoda
8.15 Kwadrans polityczny
8.35 Ranczo s.VIII (97) - serial
9.35 Komisarz AlexI (159) - serial
10.35 Ojciec Mateusz (288) - serial
11.25 Kasta - Przypadkowa ofiara - serial
12.00 Wiadomości
12.10 Agrobiznes
12.30 Agropogoda - magazyn
12.35 Rok w ogrodzie Extra
12.50 Zwierzęta - Wielkie koty
14.00 Wspaniałe stulecie s.I (30) - serial
15.00 Wiadomości, Pogoda
15.15 Alarm! - magazyn
15.35 Gra słów. Krzyżówka
16.05 Przysięga (650) - serial
17.00 Teleexpress
17.15 Jaka to melodia?
17.50 Piłka nożna - Liga Narodów. - Polska - Walia
19.50 Wiadomości, Pogoda
20.30 Piłkarski poker - komedia HIT sensacyjna, reż. Janusz Zaorski, wyk. Małgorzata Pieczyńska, Janusz Gajos, Marian Opania, Mariusz Dmochowski, Jan Englert, Edward Lubaszenko, Mariusz Benoit, Adrianna Biedrzyńska, Bronisław Pawlik
22.45 Historia bez tajemnic - Plac Pamięci Narodowej
23.50 Czas odwetu, cz. 2 - serial
1.35 Królowie śródmieścia (12) - Cofnąć czas - serial
2.30 Wszystkie pieniądze świata (4) - serial
3.40 wojsko - polskie.pl (21)

POLSAT

6.00 Nowy dzień z Polsat News
9.40 Malanowski i Partnerzy
10.40 Dlaczego ja?
11.40 Gliniarze
12.50 Wydarzenia
13.25 Interwencja
13.40 Trudne sprawy
14.40 Dlaczego ja?
15.50 Wydarzenia, Pogoda
16.15 Interwencja
16.30 Na ratunek 112
17.00 Gliniarze
18.00 Pierwsza miłość
18.50 Wydarzenia, Sport, Pogoda
19.25 Gość Wydarzeń
20.05 Jak rozpętałem II wojnę światową cz. 1 - Ucieczka - komedia wojenna, Polska, 1970, reż. Tadeusz Chmielewski

21.55 Brzydka prawda - komedia HIT romantyczna, USA, 2009, reż. Robert Luketic, wyk. Katherine Heigl, Gerard Butler, Bree Turner, Eric Winter
0.00 Poznaj mojego tatę - komedia, USA, 2000, reż. Jay Roach, wyk. Robert De Niro, Ben Stiller, Teri Polo, Blythe Danner
2.30 Absolutnie fantastyczne: Film - komedia, Wielka Brytania, USA, 2016, reż. Mandie Fletcher, wyk. Lulu, Gwendoline Christie, Jennifer Saunders, Joanna Lumley

SUPER POLSAT

6.05 Wydarzenia wieczorne **6.45** SuperLudzie Extra **6.55** Psi patrol **8.35** Kung Fu Panda: Legenda o niezwykłości **9.00** SpongeBob Kanciastoporty **9.30** iCarly **10.00** Wydarzenia 24 **10.30** Nasz nowy dom **11.30** Tatuśkowie **12.30** Święty **13.00** Święty **13.30** Świat według Kiepskich **14.50** Chirurdzy **15.50** Wydarzenia **16.10** Więcej wydarzeń **16.20** Gość Wydarzeń 24 **16.55** Nasz nowy dom **18.00** Nasz nowy dom **19.00** Świat według Kiepskich **20.00** Święty **20.40** Księżniczka i żołnierz - melodramat **22.35** Blade Runner 2049 - film sci - fi **1.50** Kabaretowa Ekstraklasa **2.00** Miasto długów

STOPKLATKA

8.45 Allo, Allo - serial **9.25** Hudson i Rex - serial **11.20** 13 posterunek - serial **12.50** Katastrofy w przestworzach **14.50** Szpital New Amsterdam - serial **16.45** 13 posterunek - serial **18.00** Wojny magazynowe **19.00** Łowcy okazji **20.00** W słusznej sprawie - thriller **22.05** Kryjówka diabła - thriller sci - fi

TVP 2

5.30 M jak miłość (1541) - serial
6.20 Pożyteczni.pl
6.55 Familiada - teleturniej
7.20 Pytanie na śniadanie
11.15 Rodzinka.pl (257) - Bigamista - serial
11.50 Barwy szczęścia (2645) - serial
12.30 Koło fortuny - teleturniej
13.15 Zranione ptaki (49) - serial
14.05 Va Banque (108) - teleturniej
14.35 Na sygnale (182) - Propozycja nie do odrzucenia - serial
15.10 Echo serca s.I (13) - serial
16.00 Koło fortuny - teleturniej
16.35 Familiada - teleturniej
17.15 Miłość i przeznaczenie (123) - serial
18.00 Panorama
18.20 Va Banque (109) - teleturniej
18.45 Zranione ptaki (50) - serial
19.35 Barwy szczęścia (2645) - serial
20.10 Barwy szczęścia (2646) - serial
20.40 Kulisy serialu
20.55 Na dobre i na złe (850) - Miecz Temidy - serial
21.55 Świadek oskarżenia (3) - serial
22.55 Szpiedzy w Warszawie (3) - serial
23.55 A jednak miłość! - Komedia HIT obyczajowa, USA, reż. Brian Herzlinger, wyk. Jesse Hutch, Thomas Beaudoin, Alix Angelis - Chloe ucieka się do intrygi, by odzyskać ukochanego. Romantyczne perypetie w urzekających plenerach.
1.35 Trzy dni Kondora (17) - serial
2.30 Stroiciel Himalajów - film dok.
4.05 Artyści (8) - serial
4.55 Zakończenie dnia

TVN

5.45 Uwaga! - program interwencyjny
6.05 Ukryta prawda
7.00 Kuchenne rewolucje - program kulinarno - rozrywkowy
8.00 Dzień Dobry TVN - magazyn
11.40 Doradca smaku
11.50 Ukryta prawda
12.55 Tajemnice miłości
14.00 Ukryta prawda
16.10 Ten moment
16.45 Kuchenne rewolucje - program kulinarno - rozrywkowy
17.55 Ukryta prawda
19.00 Fakty, Sport, Pogoda
19.55 Uwaga! - program interwencyjny
20.10 Doradca smaku
20.15 Na Wspólnej - serial
20.55 Milionerzy - wydanie specjalne
21.55 Skazana - serial
23.00 Kontrola - serial

23.55 Odwet - film sensacyjny, USA, HIT Niemcy 2003, reż. F. Gary Gray, wyk. Vin Diesel, Larenz Tate, Timothy Olyphant, Geno Silva, Jacqueline Obradors, Steve Eastin
2.15 W garniturach - serial
3.05 Uwaga!
3.20 NOC Magii
4.35 Kto was tak urządził

TVP SPORT

6.15 Boks - Megafights **8.00** Boks - Gala KBN Challenger's 5 **9.00** PN - Eliminacje MŚ 2022 - Polska - Szwecja **11.05** Boks - Megafights **12.15** Pełnosprawni **12.45** Piłka ręczna - Puchar Polski kobiet, Gniezno - Finał. MKS Zagłębie Lubin - KPR Gminy Kobierzyce **14.30** PN - Polska w Lidze Narodów 2020 - Podsumowanie **16.00** studio - PN - Liga Narodów 2022 Polska - Walia **21.30** Sportowy Wieczór **22.10** PN - ME do lat 17, Izrael **23.35** Siatkówka - Liga Narodów kobiet, turniej w USA. Polska - Kanada **2.30** Boks - Gala w Las Vegas. D.Wilder - T.Fury **3.30** Gala Sportów Walki

TV 4

9.00 Pierwsza miłość **9.50** Kochane pieniądze **10.50** Nowe Sekrety sąsiadów **11.55** Septagon **12.55** Sędzia Judy **13.55** STOP Drogówka **16.00** Policjantki i Policjanci **17.00** Hawaje 5 - 0 **19.00** Policjantki i Policjanci **20.00** Sprawiedliwi - Wydział Kryminalny **21.00** Wielka ucieczka **22.00** Podróże z diabłem - thriller

ŚRODA, 1.06

TVN 7

4.55 Szpital - program obyczajowy
5.55 Hotel Paradise
6.50 Zagadki losu - serial
7.50 Ukryta prawda
10.55 Tajemnice miłości
11.55 Szpital - program obyczajowy
12.55 Opowieści małżeńskie
13.55 Sąd rodzinny
14.55 Sędzia Anna Maria Wesołowska
15.55 Ukryta prawda
16.55 Tajemnice miłości
17.55 Idealna niania
19.35 Opowieści małżeńskie
20.35 Hotel Paradise
21.40 Gniew oceanu - film katastroficzny, USA 2000, reż. HIT Wolfgang Petersen, wyk. George Clooney, Mark Wahlberg, Diane Lane, Karen Allen, William Fichtner, John C. Reilly, Mary Elizabeth Mastrantonio
0.10 Szczęki: Zemsta - thriller, USA 1987, reż. Joseph Sargent, wyk. Lorraine Gary, Lance Guest, Mario Van Pebbles, Michael Caine, Karen Young
2.10 Druga strona medalu - talk show

PULS

6.00 Kobra - oddział specjalny - serial
7.00 Nash Bridges - serial
8.00 Prawdziwe motywy - serial
9.00 Lombard: Życie pod zastaw - serial
11.00 Zaklinaczka duchów - serial
12.00 Rodzinny interes - serial
14.00 Lombard: Życie pod zastaw - serial
16.00 Prawdziwe motywy - serial
18.00 Lombard: Życie pod zastaw - serial
20.00 60 sekund - film sensacyjny, HIT USA 2000, reż. Dominic Sena, wyk. Angelina Jolie, Christopher Eccleston, Delroy Lindo, Giovanni Ribisi, Nicolas Cage
22.25 Krwawy sport - film sensacyjny, USA 1988, reż. Newt Arnold, wyk. Donald Gibb, Forest Whitaker, Leah Ayres, Van Damme Jean - Claude
0.10 Krzyżowy ogień - film sensacyjny, USA 2011, reż. Ernie Barbarash, wyk. Andrew French, Ivan Kaye, Jean - Claude Van Damme, Kevin Chapman,
2.10 Lombard: Życie pod zastaw

TRWAM

13.30 Msza święta **14.20** 100 cudownych miejsc na świecie **14.30** Poprzednik **15.25** Jesteśmy katolikami **15.50** Ma się rozumieć **16.00** Informacje dnia **16.10** Na zdrowie **16.30** Wyszyński **17.00** Po stronie prawdy **17.55** Poczet Wielkich Polaków **18.00** Regina Coeli **18.05** Informacje dnia **18.15** Rozmowy niedokończone **19.25** Święty na każdy dzień **19.30** Brat Franciszek **20.00** Informacje dnia **20.20** Różaniec **20.50** Myśląc Ojczyzna **21.00** Apel Jasnogórski **21.20** Informacje dnia **21.40** Polski Punkt Widzenia **22.00** Mojżesz **22.45** Chłopcy z Namugongo **23.25** Tydzień, który zmienił świat

TTV

5.10 O mały włos... **5.35** Królowe życia - serial **6.00** Express **6.15** Królowe życia - serial **6.55** Ukryta prawda **7.55** Szpital - program obyczajowy **9.55** Gogglebox. Przed telewizorem **11.55** SOS. Ekipy w akcji **12.55** Ukryta prawda **13.55** Królowe życia - serial **14.25** Damy i wieśniaczki. Ukraina **15.45** Express **16.05** Usterka **16.35** Gogglebox. Przed telewizorem **17.45** Express **18.05** DeFacto **18.30** Złomowisko PL **19.45** Express **20.05** Usterka **20.35** Nic do ukrycia **21.45** Express **22.00** Dżentelmeni i wieśniacy **23.00** Gogglebox. Przed telewizorem **0.00** Damy i wieśniaczki. PL **1.05** Nagi instynkt przetrwania

TV6

10.00 Kobra - oddział specjalny **11.05** Galileo **12.05** Miodowe lata **14.00** Policjantki i Policjanci **15.00** Detektywi w akcji **16.00** Instrukcja kochania **17.00** Medicopter 117 **18.05** Miodowe lata **20.00** Galileo **21.00** Pogrzebani za domem **22.00** Pogrzebani za domem **23.00** Sprawiedliwi - Wydział Kryminalny

eprasa.pl 9b2c33a468

CZWARTEK, 2.06

TVP 1

5.10 Przysięga (650) - serial
6.00 Wspaniałe stulecie s.I (30) - serial
7.00 Transmisja Mszy Świętej
7.30 Dobre historie - Dar Życia
8.00 Wiadomości, Pogoda
8.15 Kwadrans polityczny
8.35 Ranczo s.VIII (98) - serial
9.35 Komisarz AlexI (160) - serial
10.35 Ojciec MateuszI (289) - serial
11.25 Kasta - Bezkarny - serial
12.00 Wiadomości
12.10 Agrobiznes
12.35 Magazyn Rolniczy
12.50 Botswana ginący, afrykański raj - film dok.
14.00 Wspaniałe stulecie s.I (31) - serial
15.00 Wiadomości, Pogoda
15.15 Alarm! - magazyn
15.35 Gra słów. Krzyżówka
16.05 Przysięga (651) - serial
17.00 Teleexpress
17.15 Jaka to melodia?
17.55 Klan (4010) - telenowela
18.20 Kasta - Niebezpieczna bursa - serial
18.55 Jeden z dziesięciu - teleturniej
19.20 Sport, Wiadomości, Pogoda
20.10 Alarm! - magazyn
20.30 Leśniczówka (540) - serial
21.00 Na sygnale (382) - serial
21.35 Sprawa dla reportera
22.35 Magazyn śledczy
23.15 Magazyn kryminalny 997
0.10 Magazyn Ekspresu Reporterów
1.10 Tanie Dranie - Moroz i Kłopotowski komentują świat
1.55 Glina (10) - serial
2.55 Ocaleni - reality show
3.50 Sprawa dla reportera

TVP 2

5.30 M jak miłość (1542) - serial
6.20 Smaki świata s.III - po iberyjsku - magazyn
6.55 Familiada - teleturniej
7.30 Pytanie na śniadanie
11.15 Rodzinka.pl (258) - Damy radę - serial
11.50 Barwy szczęścia (2646) - serial
12.30 Koło fortuny - teleturniej
13.15 Zranione ptaki (50) - serial
14.05 Va Banque (109) - teleturniej
14.35 Na sygnale (183) - Prawda za drzwiami - serial
15.10 Echo serca s.I (14) - serial
16.00 Koło fortuny - teleturniej
16.35 Familiada - teleturniej
17.15 Miłość i przeznaczenie (124) - serial
18.00 Panorama
18.20 Va Banque (110) - teleturniej
18.45 Zranione ptaki (51) - serial
19.35 Barwy szczęścia (2646 - 2647) - serial
20.40 Kulisy serialu
20.55 Ojciec Mateusz (355) - Diabeł na drodze - serial
21.55 Szpiedzy w Warszawie (4) - serial
23.00 Sekret w ich oczach - dramat, USA, reż. Bill Ray, wyk. Chiwetel Ejiofor, Nicole Kidman, Julia Roberts, Dean Norris
1.00 Wyrok za prawdę - dramat, USA, reż. Michael Cuesta, wyk. Jeremy Renner, Robert Patrick, Andy Garcia, Paz Vega
2.55 Gomorra s.II (14) - serial
3.55 Art Noc - Scena muzyczna - Chopin by Leszek Możdżer
4.45 Zakończenie dnia

TVN 7

4.55 Szpital - program obyczajowy
5.55 Hotel Paradise
6.50 Zagadki losu - serial
7.50 Ukryta prawda
10.55 Tajemnice miłości
11.55 Szpital - program obyczajowy
12.55 Opowieści małżeńskie
13.55 Sąd rodzinny
14.55 Sędzia Anna Maria Wesołowska
15.55 Ukryta prawda - program obyczajowy
16.55 Tajemnice miłości
17.55 Idealna niania
19.35 Opowieści małżeńskie
20.35 Hotel Paradise - Finał
21.40 Złodziejka tożsamości - komedia, USA 2013, reż. Seth Gordon, wyk. Jason Bateman, Melissa McCarthy, Jon Favreau, Amanda Peet, Robert Patrick
23.50 Saga "Zmierzch": Przed świtem. Część I - horror, USA 2011, reż. Bill Condon, wyk. Kristen Stewart, Robert Pattinson, Taylor Lautner
2.15 Druga strona medalu - talk show

PULS

6.00 Kobra - oddział specjalny - serial
7.00 Nash Bridges - serial
8.00 Prawdziwe motywy - serial
9.00 Lombard: Życie pod zastaw - serial
11.00 Zaklinaczka duchów - serial
12.00 Rodzinny interes - serial
14.00 Lombard: Życie pod zastaw - serial
16.00 Prawdziwe motywy - serial
20.00 Słaba płeć? - komedia romantyczna, Polska 2015, reż. Krzysztof Lang, wyk. Katarzyna Figura, Marcin Korcz, Marian Dziędziel, Marieta Żukowska, Olga Bołądź, Piotr Adamczyk, Piotr Głowacki
22.00 Boski żigolo - komedia, USA 1999, reż. Mike Mitchell, wyk. Arija Bareikis, Oded Fehr, Richard Riehle, Rob Schneider, William Forsythe, Eddie Griffin
23.50 American Pie: Bractwo Beta - komedia, USA 2007, reż. Andrew Waller
1.30 Lombard: Życie pod zastaw - serial
2.40 Menu na miarę

POLSAT

6.00 Nowy dzień z Polsat News
9.40 Malanowski i Partnerzy
10.40 Dlaczego ja?
11.40 Gliniarze
12.50 Wydarzenia
13.25 Interwencja
13.40 Trudne sprawy
14.40 Dlaczego ja?
15.50 Wydarzenia, Pogoda
16.15 Interwencja
16.30 Na ratunek 112
17.00 Gliniarze
18.00 Pierwsza miłość
18.50 Wydarzenia, Sport, Pogoda
19.25 Gość Wydarzeń
20.00 (Nie)znajomi - komediodramat, Polska, 2019, reż. Tadeusz Śliwa, wyk. Aleksandra Domańska, Tomasz Kot, Maja Ostaszewska, Łukasz Simlat

22.15 Służące - dramat obyczajowy, USA, 2011, reż. Tate Taylor, wyk. Emma Stone, Viola Davis, Bryce Dallas Howard, Octavia Spencer
1.40 Patti Cake$ - dramat obyczajowy, USA, 2017, reż. Geremy Jasper, wyk. Sahr Ngaujah, Danielle Macdonald, Bridget Everett, Mamoudou Athie
3.55 Kabaretowa Ekstraklasa
4.40 Disco Gramy
5.25 Telezakupy TV Okazje

TVN

5.45 Uwaga!
6.05 Ukryta prawda
7.00 Kuchenne rewolucje
8.00 Dzień Dobry TVN
11.40 Doradca smaku
11.50 Ukryta prawda
12.55 Tajemnice miłości
14.00 Ukryta prawda
16.10 Ten moment
16.45 Kuchenne rewolucje
17.55 Ukryta prawda
19.00 Fakty, Sport, Pogoda
19.55 Uwaga!
20.10 Doradca smaku
20.15 Na Wspólnej - serial
20.55 Milionerzy
21.35 Kuchenne rewolucje

22.45 Człowiek z magicznym pudełkiem - film sci - fi, Polska 2017, reż. Bodo Kox, wyk. Olga Bołądź, Piotr Polak, Sebastian Stankiewicz, Helena Norowicz, Wojciech Zieliński, Agata Buzek
0.50 Warcraft: Początek - film przygodowy, Chiny, Kanada, Japonia, USA 2016, reż. Duncan Jones, wyk. Travis Fimmel, Paula Patton, Ben Foster, Dominic Cooper, Toby Kebbell, Daniel Wu, Clancy Brown
3.10 Uwaga!
3.25 NOC Magii
4.40 Kto was tak urządził

TRWAM

13.20 Przegląd katolickiego tygodnika "Niedziela" **13.30** Msza święta **14.20** 100 cudownych miejsc na świecie **14.30** Mała Arabka i Matrix **15.20** Góra Świętej Anny **15.45** Święty na każdy dzień **15.50** Ma się rozumieć **16.00** Informacje dnia **16.10** Z wędką nad wodę **16.35** Porady Medyczne Bonifratrów **17.00** Modlitwa **19.25** Akademia pro - life **19.30** Przyjaciele i bohaterowie **20.00** Informacje dnia **20.20** Różaniec **20.50** Głos Polski **21.00** Apel Jasnogórski **21.20** Informacje dnia **21.40** Polski Punkt Widzenia **22.00** Ziemia Obiecana **22.50** Kuźnia Redemptorystów **23.40** Muzyczne chwile

SUPER POLSAT

6.05 Wydarzenia wieczorne **6.45** SuperLudzie Extra **6.55** Psi patrol **8.35** Kung Fu Panda: Legenda o niezwykłości **9.00** SpongeBob Kanciastoporty **9.30** iCarly **10.00** Wydarzenia 24 **10.30** Nasz nowy dom **11.30** Tatuśkowie **12.30** Święty **13.30** Świat według Kiepskich **14.50** Chirurdzy **15.50** Wydarzenia **16.10** Więcej wydarzeń **16.20** Gość Wydarzeń 24 **16.55** Nasz nowy dom **18.00** Nasz nowy dom **19.00** Świat według Kiepskich **20.00** Święty **20.40** S.W.A.T.: Miasto w ogniu - film sensacyjny **23.00** Backdoor - wyjście awaryjne **23.35** Mother! - horror **2.00** Miasto długów **4.00** Nasz nowy dom

TVP SPORT

6.10 Boks - Gala KBN 22 **6.55** PN - ME do lat 17, Izrael - Finał **9.00** PN - Liga Narodów Polska - Walia **11.05** Boks - Gala w Deadwood **12.45** Siatkówka - Liga Narodów kobiet. Polska - Kanada **14.50** PN - Liga Narodów, 1.kolejka, Wrocław. Polska - Walia **17.00** Pływanie - Mistrzostwa Polski seniorów, Lublin **19.40** PN - Liga Narodów, 1.kolejka, Wrocław. Polska - Walia **20.35** studio - Siatkówka - Liga Narodów kobiet, turniej w USA. Brazylia - Polska **22.55** studio - Siatkówka - Liga Narodów kobiet, turniej w USA. Brazylia - Polska **23.15** Sportowy Wieczór **23.55** Boks - Megafights

TTV

5.10 O mały włos... **5.35** Królowe życia - serial **6.00** Express **6.15** Królowe życia - serial **6.55** Ukryta prawda **7.55** Szpital - program obyczajowy **9.55** Gogglebox. Przed telewizorem **11.55** Szkoła **12.55** Ukryta prawda **13.55** Królowe życia - serial **14.35** Damy i wieśniaczki. Ukraina **15.45** Express **16.05** Usterka **16.35** Gogglebox. Przed telewizorem **17.45** Express **18.05** DeFacto **18.30** Brudna robota - czysty zysk **19.45** Express **20.05** Usterka **20.35** Nic do ukrycia **21.45** Express **22.00** Królowe życia - serial **23.15** Damy i wieśniaczki. PL **0.20** Zamiana żon **1.20** Nagi instynkt przetrwania **2.15** DeFacto **2.40** Damy i wieśniaczki. Za granicą

STOPKLATKA

11.20 13 posterunek - serial **12.50** Katastrofy w przestworzach **14.50** Szpital New Amsterdam - serial **16.45** 13 posterunek - serial **18.00** Wojny magazynowe **19.00** Łowcy okazji **20.00** Tylko jeden - film sci - fi **21.50** Mortal Kombat - film fantasy **23.50** Miasto prywatne - dramat sensacyjny

TV 4

9.50 Kochane pieniądze **10.50** Nowe Sekrety sąsiadów **11.55** Septagon **12.55** Sędzia Judy **13.55** STOP Drogówka **16.00** Policjantki i Policjanci **17.00** Hawaje 5 - 0 **19.00** Policjantki i Policjanci **20.00** Sprawiedliwi - Wydział Kryminalny **21.00** Piąta fala - film sci - fi **23.30** Paranormal Activity - horror

TV6

7.00 Słoneczny patrol **10.00** Kobra - oddział specjalny **11.05** Galileo **12.05** Miodowe lata **14.00** Policjantki i Policjanci **15.00** Detektywi w akcji **16.00** Instrukcja kochania **17.00** Medicopter 117 **18.05** Miodowe lata **20.00** Galileo **21.00** Agenci NCIS: Los Angeles **23.00** Błękitna laguna - melodramat

PIĄTEK, 3.06

TVP 1

7.00 Transmisja Mszy Świętej
7.30 Agape - magazyn
8.00 Wiadomości, Pogoda
8.15 Kwadrans polityczny
8.35 Ranczo s.VIII (99) - serial
9.35 Komisarz Alex (161) - serial
10.35 Ojciec Mateusz (290) - serial
11.25 Kasta - Niebezpieczna bursa - serial
12.00 Wiadomości
12.10 Agrobiznes
12.35 Magazyn Rolniczy
12.50 Planeta doskonała - Wulkany - cykl dok
14.00 Wspaniałe stulecie s.I (32) - serial
15.00 Wiadomości, Pogoda
15.15 Alarm! - magazyn
15.35 Gra słów. Krzyżówka
16.05 Przysięga (652) - serial
17.00 Teleexpress
17.15 Jaka to melodia?
17.55 Klan (4011) - telenowela
18.20 Kasta - Magazyn - serial
18.55 Jeden z dziesięciu - teleturniej
19.20 Sport, Wiadomości, Pogoda
20.10 Alarm! - magazyn
20.35 Ojciec Mateusz - serial
21.25 Kulisy serialu
21.35 Na sygnale (383) - serial
22.15 Doktor No - film sensacyjny, Wielka Brytania, reż. Terence Young, wyk. Sean Connery, Ursula Andress, Joseph Wiseman
0.10 Kodeks sprawiedliwego - film fabularny, USA, reż. Michael Winnick, wyk. Steven Seagal, Craig Sheffer, Helen Mattsson, Louis Mandylor
2.05 S. W. A. T. - Jednostka specjalna. s.II (34) - serial
3.00 Ja wam pokażę! (10) - serial

TVP 2

6.20 Anna Dymna - spotkajmy się
6.55 Familiada - teleturniej
7.30 Pytanie na śniadanie
11.15 Smaki świata s.III - po iberyjsku - magazyn
11.50 Barwy szczęścia (2647) - serial
12.30 Koło fortuny - teleturniej
13.15 Zranione ptaki (51) - serial
14.05 Va Banque (110) - teleturniej
14.35 Na sygnale (184) - serial
15.10 Echo serca s.I (15) - serial
16.00 Koło fortuny - teleturniej
16.35 Familiada - teleturniej
17.15 Miłość i przeznaczenie (125) - serial
18.00 Panorama
18.15 Va Banque (111) - teleturniej
18.45 Zranione ptaki (52) - serial
19.35 Barwy szczęścia (2647) - serial
20.10 Barwy szczęścia (2648) - serial
20.40 Big Music Quiz - teleturniej
21.40 Kino relaks - Córka mojego kumpla - film obyczajowy, USA, reż. Julian Farino, wyk. Hugh Laurie, Oliver Platt, Catherine Keener, Adam Brody
23.25 Wyrok za prawdę - dramat, USA, reż. Michael Cuesta, wyk. Jeremy Renner, Robert Patrick, Andy Garcia, Paz Vega
1.20 Madame - komediodramat, Francja, reż. Amanda Sthers, wyk. Toni Colette, Hervey Keitel
3.00 Rytm serca - film TVP, reż. Zbigniew Kamiński, wyk. Andrzej Szalawski, Antonina Gordon - Górecka, Elżbieta Barszczewska, Anna Nehrebecka, Monika Dzienisiewicz, Włodzimierz Press, Waldemar Kownacki
4.15 Rodzinka.pl - serial

TVN 7

5.55 Hotel Paradise - Finał
6.50 Zagadki losu - serial
7.50 Ukryta prawda
10.55 Tajemnice miłości
11.55 Szpital - program obyczajowy
12.55 Opowieści małżeńskie
13.55 Sąd rodzinny
14.55 Sędzia Anna Maria Wesołowska
15.55 Ukryta prawda
16.55 Tajemnice miłości
17.55 Idealna niania
19.35 Ukryta prawda
20.30 Nigdy nie będę twoja - komedia romantyczna, USA 2007, reż. Amy Heckerling, wyk. Michelle Pfeiffer, Paul Rudd, Saoirse Ronan, Stacey Dash, Fred Willard, Tracey Ullman
22.40 Nowe oblicze Greya - film obyczajowy, USA 2018, reż. James Foley, wyk. Dakota Johnson, Jamie Dornan, Eric Johnson, Eloise Mumford, Jennifer Ehle, Marcia Gay Harden
0.50 Zbrodnie z pierwszych stron gazet - serial dok.
1.55 Druga strona medalu - talk show

PULS

7.00 Nash Bridges - serial
8.00 Prawdziwe motywy - serial
9.00 Lombard: Życie pod zastaw - serial
11.00 Zaklinaczka duchów - serial
12.00 Rodzinny interes - serial
14.00 Lombard: Życie pod zastaw - serial
16.00 Prawdziwe motywy - serial
18.00 Lombard: Życie pod zastaw - serial
20.00 Oczy smoka - film akcji, USA 2012, reż. John Hyams, wyk. Crystal Mantecon, Cung Le, Jean - Claude Van Damme, Johnny Holmes, Peter Weller
21.55 Operacja: Zemsta - film sensacyjny, Wielka Brytania 2018, reż. Ross Boyask, wyk. Anna Shaffer, Gary Daniels, Keith Allen, Stu Bennett
23.45 Ostatni egzorcyzm - horror, Francja, USA 2010, reż. Daniel Stamm, wyk. Ashley Bell, Caleb Landry Jones, Iris Bahr, Louis Herthum, Patrick Fabian
1.20 Lombard: Życie pod zastaw - serial
2.20 Menu na miarę

POLSAT

6.00 Nowy dzień z Polsat News
9.40 Malanowski i Partnerzy
10.40 Dlaczego ja?
11.40 Gliniarze
12.50 Wydarzenia
13.25 Interwencja
13.40 Trudne sprawy
14.40 Dlaczego ja?
15.50 Wydarzenia, Pogoda
16.15 Interwencja
16.30 Na ratunek 112
16.59 Gliniarze
18.00 Pierwsza miłość
18.50 Wydarzenia, Sport, Pogoda
19.25 Gość Wydarzeń

20.05 Shrek Forever - film anim.
22.00 Inwazja: Bitwa o Los Angeles - film sci - fi, USA, 2011, reż. Jonathan Liebesman, wyk. Aaron Eckhart, Ramon Rodriguez, Will Rothhaar, Cory Hardrict
0.25 Brzydka prawda - komedia romantyczna, USA, 2009, reż. Robert Luketic, wyk. Katherine Heigl, Gerard Butler, Bree Turner, Eric Winter
2.45 Teksańska masakra piłą mechaniczną: Następne pokolenie - horror komediowy, USA, 1994, reż. Kim Henkel, wyk. Renée Zellweger, Matthew McConaughey, Robert Jacks, Tonie Perensky

TVN

5.45 Uwaga!
6.05 Ukryta prawda
7.00 Kuchenne rewolucje
8.00 Dzień Dobry TVN - magazyn
11.40 Doradca smaku
11.50 Ukryta prawda
12.55 Tajemnice miłości
14.00 Ukryta prawda
16.10 Ten moment
16.45 Kuchenne rewolucje
17.55 Ukryta prawda
19.00 Fakty, Sport, Pogoda
19.50 Uwaga!

20.00 Harry Potter i Insygnia Śmierci: Część II - film przygodowy, USA, Wielka Brytania 2011, reż. David Yates, wyk. Daniel Radcliffe, Emma Watson, Rupert Grint, Ralph Fiennes, Alan Rickman, Michael Gambon, Helena Bonham Carter
22.50 Adwokat diabła - thriller, USA, Niemcy 1997, reż. Taylor Hackford, wyk. Keanu Reeves, Al Pacino, Charlize Theron, Jeffrey Jones, Judith Ivey, Connie Nielsen, Craig T. Nelson
1.50 Kuba Wojewódzki
2.40 Uwaga!
2.55 NOC Magii
4.10 Kto was tak urządził
4.35 Kto was tak urządził

TRWAM

15.45 Święty na każdy dzień **15.50** Ma się rozumieć **16.00** Informacje dnia **16.10** Siódmy Sakrament **16.40** Tak Go pamiętam **16.55** Tydzień, który zmienił świat **17.30** Geopolityka **17.55** Poczet Wielkich Polaków **18.00** Regina Coeli **18.05** Informacje dnia **18.15** Westerplatte Młodych **19.00** Warto zauważyć... **19.30** Opowieści Theo **19.45** Modlitwa z telefonicznym udziałem dzieci **20.00** Informacje dnia **20.20** Różaniec **20.50** Myśląc Ojczyzna **21.00** Apel Jasnogórski **21.20** Informacje dnia **21.40** Polski Punkt Widzenia **22.00** Ziemia Obiecana **22.55** Przegląd Katolickiego Tygodnika "Niedziela" **23.00** Pochodzenie świata

SUPER POLSAT

6.05 Wydarzenia wieczorne **6.45** SuperLudzie Extra **6.55** Psi patrol **8.35** Kung Fu Panda: Legenda o niezwykłości **9.00** SpongeBob Kanciastoporty **9.30** iCarly **10.00** Wydarzenia 24 **10.30** Nasz nowy dom **11.30** Nasz nowy dom **12.30** Z Klimatem i z pasją **13.00** Serca dwa **13.30** Świat według Kiepskich **14.50** Chirurdzy **15.50** Wydarzenia **16.10** Więcej wydarzeń **16.20** Gość Wydarzeń 24 **16.55** Nasz nowy dom **18.00** 4. Memoriał Ireny Szewińskiej **20.00** Gala Babilon MMA/Nowy Targ **0.00** Uśpiony - thriller, Kanada, USA, 2018, reż. Philippe Gagnon **2.00** Miasto długów **3.00** Miasto długów

TVP SPORT

6.10 Boks - Gala w Costa Mesa, Kalifornia. J.Han - M.Mayer **6.55** PN - Liga Narodów, 1.kolejka, Wrocław. Polska - Walia **11.05** Pływanie - Mistrzostwa Polski, Lublin - Dzień 1. **12.45** Boks - Megafights **15.05** Siatkówka - Liga Narodów kobiet, turniej w USA. Brazylia - Polska **17.00** Pływanie - Mistrzostwa Polski seniorów, Lublin - Dzień 2. **19.40** reportaż **20.15** studio PN - Liga Narodów 2022, 1.kolejka. Belgia - Holandia **20.40** 1.poł. PN - Liga Narodów 2022, 1.kolejka. Belgia - Holandia **23.00** Sportowy Wieczór **23.40** Sporty walki - Gala MMA ONE Championship **1.30** Boks - Gala KBN 19, Ostrołęka

TTV

5.10 Królowe życia - serial **6.00** Express **6.15** Królowe życia - serial **6.55** Ukryta prawda **7.55** Szpital - program obyczajowy **9.55** Gogglebox. Przed telewizorem **11.55** Szkoła **12.55** Ukryta prawda **13.55** Królowe życia - serial **14.35** Damy i wieśniaczki. Ukraina **15.45** Express **16.05** Usterka **16.35** Gogglebox. Przed telewizorem **17.45** Express **18.05** DeFacto **18.30** Brudna robota - czysty zysk **19.45** Express **20.05** Gogglebox. Przed telewizorem **21.15** Królowe życia - serial **21.45** Express **22.00** Królowe życia - serial **0.10** Gogglebox. Przed telewizorem **1.10** Gogglebox. Przed telewizorem **1.55** Paloma - serial **2.50** Paloma - serial

STOPKLATKA

9.20 Konopielka - komedia obyczajowa **11.05** Agencie, podaj łapę - komedia **13.05** 1920 Bitwa Warszawska - dramat wojenny **15.35** Czterej pancerni i pies cz. 3 - 4 - serial **18.00** Wojny magazynowe **19.00** Łowcy okazji **20.00** Asterix na olimpiadzie - komedia przygodowa **22.30** Wilk - thriller

TV 4

9.50 Kochane pieniądze **10.50** Nowe Sekrety sąsiadów **11.55** Septagon **12.55** Sędzia Judy **13.55** STOP Drogówka **16.00** Policjantki i Policjanci **17.00** Hawaje 5 - 0 **19.00** Policjantki i Policjanci **20.00** Gwiazdy Kabaretu **21.00** Gwiazdy Kabaretu **22.05** Sprawiedliwi - Wydział Kryminalny

TV6

7.00 Słoneczny patrol **10.00** Kobra - oddział specjalny **11.05** Galileo **12.05** Miodowe lata **14.00** Policjantki i Policjanci **15.00** Detektywi w akcji **16.00** Instrukcja kochania **17.00** Medicopter 117 **18.05** Miodowe lata **20.00** Galileo **21.00** Kryminalne zagadki Miami **23.00** Wikingowie - serial

eprasa.pl 9b2c33a468

SOBOTA, 4.06

TVP 1

7.00 Transmisja Mszy Świętej
7.40 Rok w ogrodzie
8.05 Rok w ogrodzie Extra
8.20 wojsko - polskie.pl (22)
8.45 Pełnosprawni (452)
9.15 Sprawa dla reportera
10.20 Królowa Elżbieta i Książę Filip. Miłość i obowiązki
11.30 Sekretne życie kotów s.I (4)
12.30 Daleki kraj - western, USA, reż. Anthony Mann, wyk. James Stewart, Walter Brennan, Ruth Roman, Corinne Calvet, John McIntire
14.10 Z pamięci - Julian Tuwim
14.25 Okrasa łamie przepisy
14.55 Jutro należy do nas (24) - serial
15.50 Alternatywy 4 (1) - Przydział - serial
17.00 Teleexpress, Pogoda
17.30 Jaka to melodia?
18.30 Ojciec Mateusz s.XXVI (330) - Krwawy debiut - serial
19.25 Sport
19.30 Wiadomości
20.00 Nocna zmiana - film dok.
21.15 Komisarz Alex (212) - Wykaz połączeń - serial
22.10 Hit na sobotę - Midway - dramat wojenny, USA, Chiny, reż. Roland Emmerich, wyk. Ed Skrein, Woody Harrelson, Patrick Wilson, Luke Evans, Mandy Moore
0.35 G. I. Jane - film fabularny, USA, reż. Ridley Scott, wyk. Demi Moore, Vigo Mortensen, Anne Bancroft
2.50 Jaka to melodia?
4.50 Z pamięci - Julian Tuwim
4.55 Zakończenie dnia

TVP 2

5.20 Barwy szczęścia (2644 - 2646) - serial
7.00 M jak miłość (1664) - serial
7.55 Pytanie na śniadanie
12.10 Rodzinny ekspres - Dlaczego Pan Bóg nie karze?
12.50 To był rok!
14.00 Familiada - teleturniej
14.35 Koło fortuny - teleturniej
15.15 Szansa na sukces. Opole 2022 - Shakin' Dudi
16.15 Na dobre i na złe (850) - Miecz Temidy - serial
17.20 Smaki świata s.III - po iberyjsku - magazyn
17.50 Słowo na niedzielę - Komu się podobasz czyli Duch Święty, 100 zł i komary
18.00 Panorama
18.20 Va Banque s.II - teleturniej
18.45 Postaw na milion - teleturniej
19.35 Lajk!
20.00 Program rozrywkowy
21.05 Program rozrywkowy
22.20 Hity wszech czasów - magazyn muzyczny
23.25 Twardziele - film fabularny, USA, reż. Fisher Stevens, wyk. Al Pacino, Christopher Walken, Alan Arkin, Julianna Margulies
1.15 Córka mojego kumpla - film obyczajowy, USA, reż. Julian Farino, wyk. Hugh Laurie, Oliver Platt, Catherine Keener, Adam Brody, Leighton Meester
2.50 Sekret w ich oczach - dramat, USA, reż. Bill Ray, wyk. Nicole Kidman, Julia Roberts, Dean Norris
4.40 Zakończenie dnia

TVN 7

5.05 Szkoła - serial
6.05 Wiza na miłość: dalsze losy
7.05 Wyluzuj, Scooby Doo! - serial
7.35 Blues Brothers - komedia, USA 1980, reż. John Landis
10.15 Ukryta prawda
13.10 Mój przyjaciel delfin II: Ocalić Mandy - film przygodowy
15.25 Zemsta futrzaków - komedia
17.15 Szybcy i wściekli VII - film sensacyjny, USA, Japonia 2015, reż. James Wan, wyk. Vin Diesel, Paul Walker, Jason Statham
20.00 Saga "Zmierzch": Przed świtem. Część II - horror, USA 2012, reż. Bill Condon, wyk. Kristen Stewart, Robert Pattinson, Taylor Lautner, Peter Facinelli, Elizabeth Reaser, Ashley Greene, Michael Sheen
22.40 Kosmiczni kowboje - film S - F, USA 2000, reż. Clint Eastwood, wyk. Clint Eastwood, Tommy Lee Jones, Donald Sutherland, James Garner, James Cromwell
1.15 Zbrodnie z pierwszych stron gazet - serial dok.
2.15 Druga strona medalu

PULS

6.00 Castle - serial
7.00 Taki jest świat
8.00 Lombard: Życie pod zastaw - serial
10.00 Lombard: Życie pod zastaw - serial
12.00 Lombard: Życie pod zastaw - serial
16.00 Lombard: Życie pod zastaw - serial
20.00 Rocky - dramat, USA 1976, reż. John G. Avildsen, wyk. Burgess Meredith, Burt Young, Carl Weathers, Sylvester Stallone, Talia Shire
22.20 Momentum - thriller, USA, RPA 2015, reż. Stephen S. Campanelli, wyk. Colin Moss, James Purefoy, Morgan Freeman, Olga Kurylenko
0.30 Everly - film akcji, USA 2014, reż. Joe Lynch, wyk. Hiroyuki Watanabe, Laura Cepeda, Salma Hayek, Togo Igawa
2.10 Menu na miarę
2.50 Na jedwabnym szlaku
3.30 Taki jest świat
4.20 Menu na miarę
4.55 Dyżur

POLSAT

6.00 Nowy dzień z Polsat News
8.00 Rio - film anim.
10.10 Ewa gotuje
10.40 Fałszywa dwunastka 2 - komedia familijna, USA, Kanada, 2005, reż. Adam Shankman, wyk. Steve Martin, Bonnie Hunt, Alyson Stoner, Forrest Landis
12.40 Bogaty Dom - Biedny Dom
13.45 Drwale i inne opowieści Bieszczadu
14.40 Rolnicy. Podlasie
15.45 Więzienie
17.45 Chłopaki do wzięcia
18.50 Wydarzenia, Sport, Pogoda
19.15 Prezydenci i Premierzy
20.00 Piraci z Karaibów: Skrzynia umarlaka - film przygodowy, USA, 2006, reż. Gore Verbinski, wyk. Johnny Depp, Orlando Bloom, Keira Knightley, Bill Nighy

23.15 Wojna o planetę małp - film sci - fi, USA, Kanada, 2017, reż. Matt Reeves, wyk. Andy Serkis, Woody Harrelson, Steve Zahn, Karin Konoval
2.35 Teksańska masakra piłą mechaniczną: Następne pokolenie - horror komediowy, USA, 1994, reż. Kim Henkel, wyk. Renée Zellweger, Matthew McConaughey
4.20 Kabaretowa Ekstraklasa

TVN

5.20 Uwaga!
5.35 Kuchenne rewolucje
6.30 Polowanie na ogród
7.00 Wymarzone ogrody
7.30 MądrzeJEMY z Katarzyną Bosacką
8.00 Dzień Dobry TVN - magazyn
11.30 Na Wspólnej Omnibus - serial
13.25 Lego Masters
15.00 Przez Atlantyk
16.05 Kobieta na krańcu świata
16.45 Wymarzone ogrody
17.20 Polowanie na ogród
17.55 Kuchenne rewolucje
19.00 Fakty, Sport, Pogoda
19.30 Raport Speedway Grand Prix
19.45 Uwaga!

20.00 Czego pragną dziewczyny - komedia, USA 2003, reż. Dennie Gordon, wyk. Amanda Bynes, Colin Firth, Kelly Preston, Eileen Atkins, Anna Chancellor, Jonathan Pryce
22.15 Ted - komedia, USA 2012, reż. Seth MacFarlane, wyk. Mark Wahlberg, Mila Kunis, Seth MacFarlane, Joel McHale
0.25 Węże w samolocie - film sensacyjny, USA, Niemcy, Kanada 2006, reż. David R. Ellis, wyk. Samuel L. Jackson, Julianna Margulies
2.35 Uwaga!
2.50 NOC Magii

TRWAM

16.00 Informacje dnia **16.10** Powstanie Wielkopolskie **17.00** Z Parlamentu Europejskiego **17.25** Święty na każdy dzień **17.30** Wolność Słowa **17.55** Poczet Wielkich Polaków **18.00** Regina Coeli **18.05** Informacje dnia **18.15** W naszej Rodzinie **19.25** Święty na każdy dzień **19.30** Manna z Nieba **19.45** Modlitwa z telefonicznym udziałem dzieci **20.00** Informacje dnia **20.20** Różaniec **20.50** Myśląc Ojczyzna **21.00** Apel Jasnogórski **21.20** Informacje dnia **21.40** Polski Punkt Widzenia **22.00** Sanktuarium św. Anny w Auray **22.55** Święty na każdy dzień **23.00** Głos serca **23.45** Muzyczne chwile

SUPER POLSAT

6.00 SuperLudzie **7.00** Psi patrol **10.00** Nasz nowy dom **11.00** #JesteśmyDlaDzieci **11.45** SuperLudzie Extra **12.00** Kopernik była kobietą **13.00** Przetrwaj i Wygraj 2022 **13.30** Świat według Kiepskich **15.00** Kabaretowa Ekstraklasa **15.30** Między nami wampirami - film anim. **17.05** Ninja Warrior Polska **19.00** Świat według Kiepskich **20.05** Indiana Jones i Królestwo Kryształowej Czaszki - film przygodowy, USA, 2008, reż. Steven Spielberg **22.40** Resident Evil: Potępienie - film sensacyjny **0.45** Polskę Kocham - koncert **3.25** Kabaretowa Ekstraklasa **4.00** Nasz nowy dom **5.00** Na ratunek 112 **5.30** Świat według Kiepskich

TVP SPORT

6.40 Retro TVP SPORT **8.55** Piłka nożna - Liga Narodów 2022, Belgia - Holandia **11.00** Stan futbolu **11.55** Lekkoatletyka - Maraton Sztokholm **14.50** Oko w oko - Tomala **15.30** Pływanie - Mistrzostwa Polski seniorów, Lublin - Dzień 3. **17.40** reportaż **18.10** Piłka ręczna mężczyzn - Puchar Polski mężczyzn, Tarnów - Finał. Łomża VIVE Kielce - Orlen Wisła Płock **20.45** Siatkówka kobiet - Liga Narodów, turniej w USA. Korea Południowa - Polska **23.15** Sportowy Wieczór **23.55** Boks - Gala w Bur al Arab, ZEA. Floyd Mayweather - Don Moore **0.55** Sporty walki - Gala MMA ONE Championship - Pacio vs Brooks

TTV

5.25 Paloma - serial **6.25** Express **6.40** DeFacto **7.35** Damy i wieśniaczki. PL **8.35** Gogglebox. Przed telewizorem **9.45** Express **10.05** MądrzeJEMY z Katarzyną Bosacką **10.35** Szokujące potrawy **11.35** Gorączka złota **12.40** Usterka **13.45** Damy i wieśniaczki. PL **14.50** Gogglebox. Przed telewizorem **15.45** Express **16.00** Gogglebox. Przed telewizorem **17.05** Usterka **17.45** Express **18.05** Dobra robota **19.10** Królowe życia - serial **19.45** Express **20.00** Królowe życia - serial **21.45** Damy i wieśniaczki. PL **22.50** Gogglebox. Przed telewizorem **0.50** Królowe życia - serial **1.30** Paloma - serial

STOPKLATKA

7.00 Doktor Martin - serial **8.00** Komisarz Rex - serial **10.00** Hudson i Rex - serial **10.50** Czterej pancerni i pies cz. 3 - 4 - serial **13.10** Appaloosa - western **15.40** Next - film sensacyjny **17.35** Stażyści - komedia **19.55** Poranek kojota - komedia sensacyjna **21.55** Oczy węża - thriller **23.55** Galerianki - dramat

TV 4

6.00 Disco Polo Life **7.00** Galileo **11.00** Dauntless. Bitwa o Midway - film wojenny **13.05** STOP Drogówka **14.05** Zaczarowane królestwo - film dok. **16.00** Food Factory **17.00** Policjantki i Policjanci **22.05** Sprawiedliwi - Wydział Kryminalny **0.10** Po prostu walcz 2 - dramat sensacyjny, USA, 2011

TV6

9.45 Anatomia głupoty według Richarda Hammonda **10.45** Ryzykanci **12.45** Anatomia głupoty według Richarda Hammonda **13.45** Medicopter 117 **14.50** Medicopter 117 **15.50** Medicopter 117 **16.55** Medicopter 117 **17.55** Columbo **20.00** Galileo **21.00** Kryminalne zagadki Miami **23.00** Wikingowie

NIEDZIELA, 5.06

TVP 1

7.00 Transmisja Mszy Świętej
8.00 Tydzień
8.30 Zakochaj się w Polsce (224) Sulechów - magazyn
9.00 Weterynarze z sercem
9.30 Doktor No - film sensacyjny
11.25 Na krańce świata - Lednica 2022 - reportaż
11.55 Między ziemią a niebem
12.00 Regina Coeli
12.15 Między ziemią a niebem
12.50 Życie według świętego Jana Pawła II - Małżeństwo
13.15 BBC w Jedynce - Era przyrody - Zmiany - film dok.
14.15 Z pamięci - Julian Tuwim
14.25 Tacy byliśmy - Na wakacjach
14.55 Jutro należy do nas (25) - serial
15.50 Alternatywy 4 (2) - serial
17.00 Teleexpress, Pogoda
17.30 Jaka to melodia?
18.30 Zieja (2) - serial
19.25 Sport, Wiadomości, Pogoda
20.15 Zieja (3) - serial
21.15 Sierżant - film dok.
22.35 Zakochana Jedynka - Przeprowadzka - film obyczajowy, USA, reż. Richard Loncraine, wyk. Morgan Freeman, Diane Keaton, Carrie Preston, Claire van der Boom
0.15 Midway - dramat wojenny, USA, Chiny, reż. Roland Emmerich, wyk. Ed Skrein, Woody Harrelson, Patrick Wilson, Luke Evans, Mandy Moore
2.40 Osaczona - thriller, Kanada, Francja, USA, reż. Farren Blackburn, wyk. Naomi Watts, Oliver Platt, Charlie Heaton, Jacob Tremblay
4.15 Jaka to melodia?

TVP 2

5.50 Barwy szczęścia (2647 - 2648) - serial
7.00 M jak miłość (1665) - serial
7.55 Pytanie na śniadanie
11.05 Smaki świata s.III - po iberyjsku - magazyn
11.40 Program rozrywkowy
14.00 Familiada - teleturniej
14.35 Koło fortuny - teleturniej
15.15 Szansa na sukces. Opole 2022 - Partita
16.15 Big Music Quiz - teleturniej
17.05 Lajk!
17.30 Rodzinka.pl (262) - serial
18.00 Panorama
18.20 Va Banque s.II - teleturniej
18.50 Na sygnale (382) - Pechowy dzień - serial
19.25 Na sygnale (383) - Dzień wolny - serial
20.00 Postaw na milion - teleturniej
21.00 Krew za krew - film fabularny, USA, reż. David Von Ancken, wyk. Liam Neeson, Pierce Brosnan, Michael Wincott, Xander Berkeley
23.00 Kino bez granic - Madame - komediodramat, Francja, reż. Amanda Sthers, wyk. Toni Colette, Hervey Keitel
0.45 Mój Nikifor - dramat, reż. Krzysztof Krauze, wyk. Krystyna Feldman, Roman Gancarczyk, Jerzy Gudejko, Jowita Miondlikowska, Lucyna Malec, Katarzyna Paczyńska, Karolina Paczyńska, Magda Celówna
2.30 Twardziele - film fabularny, USA, reż. Fisher Stevens, wyk. Al Pacino, Christopher Walken, Alan Arkin, Julianna Margulies
4.05 Zakończenie dnia

TVN 7

5.05 Szkoła - serial
6.05 Wiza na miłość: dalsze losy
7.05 Wyluzuj, Scooby Doo! - serial
7.35 Beethoven - film familijny, USA 1992, reż. Brian Levant
9.25 Ukryta prawda
14.35 Gniew oceanu - film katastroficzny, USA 2000
17.15 Harry Potter i Insygnia Śmierci: Część II - film przygodowy, USA
20.00 Szybcy i wściekli VIII - film sensacyjny, Chiny, Japonia, USA 2017, reż. F. Gary Gray, wyk. Vin Diesel, Jason Statham, Dwayne Johnson, Michelle Rodriguez, Tyrese Gibson, Charlize Theron, Kurt Russell
23.00 Nico: Ponad prawem - film sensacyjny, USA 1988, reż. Andrew Davis, wyk. Steven Seagal, Pam Grier, Henry Silva, Daniel Faraldo, Sharon Stone
1.00 Zbrodnie z pierwszych stron gazet - serial dok.
2.05 Druga strona medalu - talk show
2.35 NOC Magii

PULS

5.30 Prawdziwe motywy - serial
10.20 Piąty element - film sci - fi, Francja 1997, reż. Luc Besson, wyk. Bruce Willis, Chris Tucker, Gary Oldman, Ian Holm, Milla Jovovich
12.45 Najpiękniejsze baśnie: Świniopas - baśń, Niemcy 2017
14.00 Najpiękniejsze baśnie: Mała Syrenka - baśń, Niemcy 2013
15.25 Polowanie na prezydenta - film przygodowy, W. Brytania, Finlandia, Niemcy 2014
17.00 Avengers: Wojna bez granic - film przygodowy, USA 2018, reż. Anthony Russo, Joe Russo
20.00 Umysł przestępcy - dramat kryminalny, USA 2016, reż. Ariel Vromen, wyk. Gary Oldman, Kevin Costner, Ryan Reynolds, Tommy Lee Jones
22.10 60 sekund - film sensacyjny, USA 2000, reż. Dominic Sena, wyk. Angelina Jolie, Christopher Eccleston, Delroy Lindo
0.25 Looper - pętla czasu - thriller sci - fi, USA 2012
2.50 Dyżur

POLSAT

6.00 Nowy dzień z Polsat News
8.50 Shrek 3 - D - film anim.
9.15 Fałszywa dwunastka 2 - komedia familijna, USA
11.15 Shrek Forever - film anim.
13.20 Osobliwy dom pani Peregrine - film fantasy, USA, Belgia, 2014, reż. Tim Burton, wyk. Eva Green, Asa Butterfield, Samuel L. Jackson, Judi Dench
15.55 Jak rozpętałem II wojnę światową cz. 1 - Ucieczka - komedia wojenna, Polska, 1970, reż. Tadeusz Chmielewski, wyk. Wirgiliusz Gryń, Marian Kociniak, Zdzisław Kuźniar, Emil Karewicz
17.40 Nasz nowy dom
18.50 Wydarzenia, Sport, Pogoda
19.30 Państwo w Państwie
20.00 Kabaret na żywo. Młodzi i Moralni
22.00 Sami swoi - komedia, Polska, 1967, reż. Sylwester Chęciński, wyk. Wacław Kowalski, Władysław Hańcza, Jerzy Janeczek, Ilona Kuśmierska

23.55 Piraci z Karaibów: Skrzynia umarlaka - film przygodowy, USA, 2006, reż. Gore Verbinski, wyk. Johnny Depp, Orlando Bloom, Keira Knightley, Bill Nighy
3.15 Kabaretowa Ekstraklasa

TVN

5.40 Uwaga!
6.00 Kuchenne rewolucje
6.55 Nowa Maja w ogrodzie
7.25 Akademia ogrodnika
7.30 Tak smakuje dziękuję
8.00 Dzień Dobry TVN - magazyn
11.30 Co za tydzień - magazyn
12.05 Milionerzy
13.10 Czego pragną dziewczyny - komedia, USA 2003, reż. Dennie Gordon, wyk. Amanda Bynes, Colin Firth, Kelly Preston
15.30 Gru, Dru i Minionki - komedia, USA, Francja, Japonia 2017, reż. Kyle Balda, Pierre Coffin
17.20 Tak smakuje dziękuję
17.55 Kuchenne rewolucje
19.00 Fakty, Sport, Pogoda
19.30 Kronika Speedway Grand Prix
19.45 Uwaga!
20.00 O LALA! - Dzień Dziecka

21.05 Siódmy syn - film przygodowy, Chiny, Kanada, USA 2014, reż. Sergej Bodrov, wyk. Jeff Bridges, Ben Barnes, Julianne Moore, Alicia Vikander, Olivia Williams
23.20 Kontrabanda - film sensacyjny, USA, Francja 2012, reż. Baltasar Kormákur, wyk. Mark Wahlberg, Kate Beckinsale
1.35 Kuchenne rewolucje
2.30 Uwaga!
2.50 NOC Magii

TRWAM

16.00 Informacje dnia **16.10** Koncert życzeń **16.45** Serce i oblicze Boga **17.00** Zostań Żołnierzem RP **17.20** 100 cudownych miejsc na świecie **17.30** Sól Ziemi **17.55** Poczet Wielkich Polaków **18.00** Regina Coeli **18.05** Informacje dnia **18.15** Rozmowy niedokończone **19.25** Święty na każdy dzień **19.30** Opowieści z Księgi Cnót **20.00** Informacje dnia **20.20** Różaniec **20.50** Święty na każdy dzień **21.00** Apel Jasnogórski **21.20** Informacje dnia **21.40** Retrospekcja **21.45** Stan Bezpieczeństwa Państwa **21.55** Jan Paweł II zawsze wśród nas **22.45** Muzyczne chwile **23.00** Jak my to widzimy **23.30** Tam, gdzie Bóg płacze

SUPER POLSAT

6.00 SuperLudzie **7.00** Psi patrol **10.00** Polacy za granicą **11.05** Megamocny i guzik zagłady - film anim. **11.55** Smerfy: Legenda Smerfnej Doliny - film anim. **12.35** Moje najlepsze wesele - komedia romantyczna **14.30** Daleko jeszcze? - komedia **16.30** Spider - Man 2 - film sci - fi **19.00** Świat według Kiepskich **20.05** Spider - Man 3 - film sci - fi, USA, 2007, reż. Sam Raimi, wyk. Tobey Maguire, Kirsten Dunst, Thomas Haden Church, Topher Grace **22.55** Indiana Jones i Królestwo Kryształowej Czaszki - film przygodowy **1.30** Backdoor - wyjście awaryjne **2.00** Polacy za granicą **4.00** Nasz nowy dom

TVP SPORT

6.00 Retro TVP SPORT **8.00** Piłka ręczna mężczyzn - PP mężczyzn, Tarnów - Finał. Łomża VIVE Kielce - Orlen Wisła Płock **9.45** Serena i sędzia **10.50** Lekkoatletyka - mityng EAA Silver, Andujar **12.30** Oko w oko **13.05** Siatkówka kobiet - Liga Narodów, turniej w USA. Korea Południowa - Polska **15.00** Lekkoatletyka - Memoriał Janusza Kusocińskiego **18.30** Siatkówka kobiet - Liga Narodów, USA. Polska - Niemcy **21.15** Sportowy Wieczór **21.55** Lekkoatletyka - Memoriał Janusza Kusocińskiego **0.15** Piłka nożna - Liga Narodów. Polska - Walia **1.10** Piłka nożna - Liga Narodów. Polska - Walia

TTV

6.40 DeFacto **7.05** DeFacto **7.35** MądrzeJEMY z Katarzyną Bosacką **8.05** Usterka **8.35** Gogglebox. Przed telewizorem **9.45** Express **10.05** Gogglebox. Przed telewizorem **11.05** Gorączka złota **12.10** Najgorsze polskie tatuaże **12.55** Królowe życia - serial **13.40** Damy i wieśniaczki. PL **14.40** Gogglebox. Przed telewizorem **15.45** Express **16.05** Gogglebox. Przed telewizorem **17.15** Królowe życia - serial **17.45** Express **18.05** Królowe życia - serial **19.45** Express **20.00** Damy i wieśniaczki. PL **21.05** Gogglebox. Przed telewizorem **22.05** Down the road - serial **22.55** Królowe życia - serial

STOPKLATKA

10.00 Hudson i Rex - serial **11.00** Hudson i Rex - serial **12.00** Przygody Merlina - serial **13.55** Klątwa Tutenchamona - serial **15.45** 1920 Bitwa Warszawska - dramat wojenny **18.15** Poirot: Wigilia Wszystkich Świętych - film kryminalny **20.00** Twarda sztuka - komediodramat **22.10** Nie oddychaj - horror

TV 4

7.35 Akademia sztuk walki - film przygodowy **9.40** Galileo **11.45** Piąta fala - film sci - fi **14.05** Ludzie honoru - dramat sensacyjny **17.00** Gwiazdy Kabaretu **18.00** STOP Drogówka **19.00** Galileo **20.00** Pacjent zero - thriller sci - fi **21.50** Wielka ucieczka **22.50** Snajper - najbardziej niebezpieczne misje

TV6

6.00 Detektywi w akcji **7.00** Zoo po godzinach **8.05** Columbo **10.20** Bingo - komedia familijna **12.05** Wyprawa z tatą - film familijny **13.55** Anatomia głupoty według Richarda Hammonda **15.00** Policjantki i Policjanci **20.00** Galileo **21.00** Agenci NCIS: Los Angeles **23.00** Poza zasięgiem - film akcji

eprasa.pl 9b2c33a468

HOROSKOP

WODNIK

W poniedziałek i wtorek dobra passa, przekonasz innych do swoich zamierzeń, pociągniesz za sobą ludzi. W środę i czwartek zyskasz przyjaciół, a w pracy nie będą mieć dla ciebie słów uznania. W piątek spełnią się plany i marzenia, daj sobie czas na to, co najważniejsze, inne sprawy odłóż na potem. Weekend może być czasem próby dla nowego uczucia. Zadbaj o spokój, ciekawy temat do rozmów, rozrywkę.

RYBY

W poniedziałek pamiętaj o swoim bezpieczeństwie. Nie szukaj przygód, niech ci się nie zachce zgrywać bohatera. Zaufaj intuicji. We wtorek przypływ gotówki, ale i wytężonej pracy. Ktoś dotąd dość oficjalny wobec ciebie nagle stanie się przyjacielski - i będzie to obiecujący początek. W środę i czwartek trzeba zakasać rękawy i nadrobić zaległości. W piątek - relaks i przygoda. Weekend pracowity, ale ucieszy cię to.

BARAN

W poniedziałek i wtorek czekają cię niezwykłe wyzwania. Sprostasz im, jeśli poprosisz o pomoc. W środę uczucia wezmą górę, uważaj tylko, by nie powiedzieć za wiele. Może niektóre sprawy zechcesz jednak zachować w tajemnicy? W czwartek i piątek w pracy postęp, w domu spokój. Sporo miłych spotkań z przyjaciółmi. W weekend chyba nie uda ci się uniknąć większych porządków w domu.

BYK

W poniedziałek uważaj na siebie i osoby sobie podległe. Wykorzystaj logikę i spokój, bo sprawy będą wyglądały trochę inaczej, niż są w rzeczywistości. We wtorek, środę i czwartek masz wszelkie dane ku temu, by wybrnąć z kłopotów, zarobić pieniądze, zdobyć czyjeś uznanie lub serce. Interesy i praca będą dominować. W piątek łatwo dogadasz się z kimś dotąd „trudnym". Weekend pełen miłych wrażeń i działania.

BLIŹNIĘTA

W poniedziałek bardzo dokładnie wywiązuj się z tego, co obiecałeś i nie narażaj się nikomu. Wieczór spędź w domu, nie szukaj przygód. We wtorek i środę miłość może przyjść do samotnych, a doskonały biznes objawić się tym, którzy cierpią na brak pracy i pieniędzy. Ale nie kupuj kota w worku! Czwartek i piątek będą wypełnione bieganiną, pilnymi sprawami. Uda się je załatwić. W weekend świetnie wypoczniesz.

RAK

W poniedziałek trzeba mieć oczy dookoła głowy. Sporo spraw będzie wymagało bardzo uważnego i szybkiego rozwiązania. Unikaj tłumów, nie wdawaj się w gorące spory. We wtorek i środę łatwiej będzie okazywać uczucia, a wszelkie spory warto gasić w zarodku. W pracy w czwartek czeka cię uznanie. W piątek ciągły pośpiech cię zmęczy. W weekend zadbaj o siebie, odpocznij, idź na wystawę lub interesujące spotkanie.

LEW

W poniedziałek będziesz nastawiony bojowo, a krytycznych uwag los ci nie oszczędzi. Nie daj się zbić z tropu, pamiętaj o swoich mocnych stronach, nie wdawaj się w spory. We wtorek - udane posunięcia w sprawach mieszkaniowych, krok do przodu w karierze, możesz wejść do grupy, o której od dawna marzyłeś. Od środy do piątku spokój, cisza, wypełnianie obowiązków. W weekend będzie bardzo wesoło.

PANNA

W poniedziałek ktoś, za kim nie przepadasz, okaże się bardzo pomocny. Uważaj za kierownicą, unikaj sporów. We wtorek i środę nie kieruj się w ocenie stereotypami, dostrzeż to, co ludzie skrywają. Miłość nie jest nieosiągalna, a ktoś bardzo chce się z tobą zaprzyjaźnić... W czwartek i piątek trzeba się sporo ruszać, biegać, załatwiać. Nie odpuść sobie pracy. Weekend spokojny, twórczy, pojawią się sprawy do przemyślenia.

WAGA

W poniedziałek i wtorek kłopotliwe mogą okazać się kontakty z innymi, nadepniesz komuś na odcisk, pojawią się stare sprawy, podmiecione pod dywan. Przyznaj się do błędu, a szybko wyjdziesz na prostą. W środę i czwartek sprawnie rozdzielisz pracę, znajdziesz czas dla siebie i ukochanych osób. W piątek miły odpoczynek i ciekawe rozmowy. W weekend będziesz tytanem myśli i działania.

SKORPION

W poniedziałek nie mów tego, co ślina na język przyniesie. Panuj nad sobą we wszystkich dziedzinach życia, to nie czas na pokazywanie, kto tu rządzi. We wtorek i środę zdobędziesz uznanie kogoś, do kogo ciągnie cię serce. Nie wstydź się uczuć. W czwartek i piątek zainteresujesz się czymś niezwykłym, pieniądze spadną z nieba, ktoś powie coś miłego, co na długo zapadnie w duszę. Weekend rodzinny i spokojny.

STRZELEC

W poniedziałek dasz się poznać od najlepszej strony. Uważaj na pochlebców, unikaj przygodnych kontaktów. Nowa znajomość może nie być aż tak dobra. We wtorek i środę zmiany w domu, dobre czy złe - to zależy od twojej interpretacji. Ostatecznie wyjdą ci na zdrowie. W czwartek i piątek poczujesz zew wolności, chęć wyrwania się za wszelką cenę. Jeśli cena nie jest za wysoka... Weekend pracowity.

KOZIOROŻEC

W poniedziałek i wtorek poczujesz się wolną osobą, ale to jeszcze nie koniec pracy nad pewnym ważnym projektem. Nie zapomnij dopracować szczegółów. Sukces będzie wtedy wyraźniejszy. W środę i czwartek będzie się wiele działo. Uda ci się przekonać innych do swoich racji. Na solidnych podstawach zaczniesz tworzyć cos nowego. W weekend będziesz panem sytuacji. Zadbaj o ruch na powietrzu i o sam na sam z ukochaną osobą.

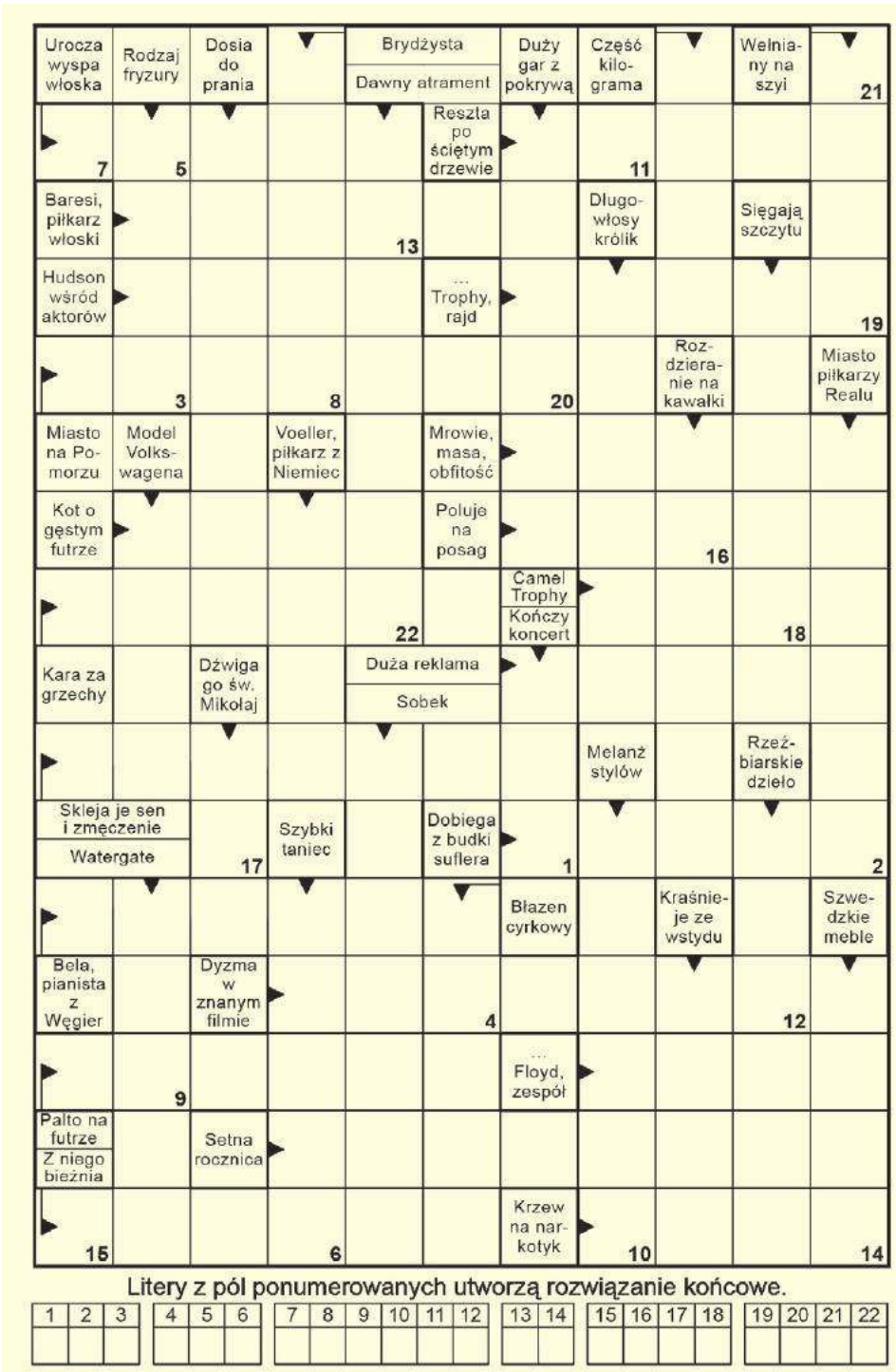

SPONSOREM NAGRODY JEST
Fest food BOX
509 556 354

Rozwiązanie krzyżówki z numeru 21 (2022) brzmi: **„Co kraj to inny obyczaj"**. Spośród wszystkich osób, które wysłały poprawne odpowiedzi, wybraliśmy panią **Marię Manasterską z Chełma.** Po odbiór nagrody zapraszamy w godz. 9–16 w terminie dwóch tygodni od momentu publikacji nazwiska zwycięzcy na łamach Super Tygodnia Chełmskiego. Warunkiem wzięcia udziału w konkursie jest przysłanie rozwiązania krzyżówki. Hasło wraz z kuponem należy dostarczyć do redakcji (w ciągu 5 dni od daty wydania) – pocztą, osobiście lub wrzucić do skrzynki ogłoszeniowej z logo Super Tygodnia. **Do wygrania talon na mega czekoladowe ciasto od Fest Food Box - 509 556 354.**

KRZYŻÓWKA
nr 22 (2022)
super tydzień chełmski

POD NASZYM PATRONATEM

O Piłsudskim wiedzą wszystko

GM. CHEŁM Odbyła się kolejna edycja Międzyszkolnego Konkursu Historycznego pn. „Józef Piłsudski – człowiek czynu i legendy". Po raz XIX Zespół Szkół Centrum Kształcenia Rolniczego w Okszowie był organizatorem tego wydarzenia.

W kategorii szkół ponadpodstawowych: I miejsce zajął **Paweł Zając** z ZSCKR w Okszowie, II miejsce **Justyna Bondaruk** z SZCKR w Okszowie, III miejsce **Michał Wrześniewski** ZSGiH w Chełmie, IV miejsce **Kewin Demczuk** z ZSGiH w Chełmie, **Wiktoria Domańska** z ZSCKR w Okszowie i V miejsce **Łukasz Mielniczuk** z ZSGiH w Chełmie. Drużynowo w tej kategorii wiekowej zwyciężył Zespół Szkół Centrum Kształcenia Rolniczego w Okszowie – 75 pkt., II miejsce przypadło Zespołowi Szkół Gastronomicznych i Hotelarskich w Chełmie – 41 pkt.

W kategorii szkół podstawowych: I miejsce zajęła **Nikola Kucharska** ze SP Nr 6 w Chełmie, II miejsce **Oliwier Mucha** ze SP Nr 2 w Chełmie, III miejsce **Krzysztof Konarski** ze SP Nr 3 w Chełmie, IV miejsce **Martyna Rudzka** ze SP w Leśniowicach, V miejsce **Gabriela Humin** ze SP Nr 6 w Chełmie.

Drużynowo Zwyciężyła SP Nr 6 w Chełmie – 75 pkt., II miejsce SP Nr 3 w Chełmie – 74 pkt., III miejsce SP w Strupinie Dużym- 57 pkt.

Nagrody dla uczestników ufundowali: poseł na Sejm RP Anna Dąbrowska-Banaszek, Instytut Pamięci Narodowej Oddział w Lublinie, Spółdzielnia Mleczarska Bieluch i Super Tydzień Chełmski. **opr. (apm)**

eprasa.pl 9b2c33a468