KRADZIEŻ na pasażu Klenczona

– STR. 3

Nominacje w TBS i MOPS

– STR. 3 i 6

TYGODNIK LOKALNY

2,80 zł
W TYM 5% VAT

NR 40

PUŁTUSK
GZY
OBRYTE
POKRZYWNICA
ŚWIERCZE
WINNICA
ZATORY

INDEKS 342424
ISSN 1429-6837

05 PAŹDZIERNIKA 2021

www.pultuszczak.pl

TYGODNIK
Pułtuski

CO TYDZIEŃ OD 4 GRUDNIA 1997 ROKU

REKLAMA

Rozebrali ogrodzenie i zniszczyli ogród

Mieszkanka kontra burmistrz. Kto tu naruszył prawo?

CZYTAJ NA STRONIE 3

Tenisiści na start

– STR. 23

Kogo wójt przywitał?

– STR. 20

Ciała matki i córeczki wyłowiono z Narwi

– STR. 2

To było rozszerzone samobójstwo, przyczyna śmierci to utonięcie

Winnickie gospodynie na obcasach

– STR. 22

Zuchwałe kradzieże sklepowe

– STR. 19

REKLAMA

NOWE MIESZKANIA W PUŁTUSKU

ISBUD P.B.M.
www.isbud.pl

Biuro sprzedaży w Pułtusku przy ul. Białowiejskiej 17 C, tel. 23 692 09 75, 601 770 940

9 771429 683211 40

eprasa.pl 9b6b7c7988

CHABRY I OSTY

DZIŚ JESIENNY CHABER DLA NASZEJ CZYTELNICZKI. A ZA CO? ZA UTRZYMYWANIE KONTAKTU Z TYGODNIKIEM. LUBIMY JE, CZEKAMY NA NIE. ŚWIADCZĄ O TYM, ŻE „TP" JEST DLA WAS WAŻNY I POTRZEBNY

„A WIĘC JESIEŃ" – zaczęła swoją poetycką wypowiedź pani Monika Plisecka. GRZYBÓW NIE MA. ALE KWITNĄ JESZCZE KWIATY I... JEST WIERSZ nadesłany przez utalentowaną literacko panią Monikę. „POWSTAŁ NA OKOLICZNOŚĆ NOWEJ PORY ROKU, DZIELĘ SIĘ NIM I POZDRAWIAM" – NAPISAŁA PANI MONIKA. TO MIŁE.

***

A więc jesień.
Ktoś rozdziera szaty,
ktoś płacze nad rozlanym słońcem.
Parzy mniej.
Wciąż parzy.
Drzewa o nagich
grzbietach obnażają się dalej
i wszystkie prawdy.
Nic się nie zmienia,
każda pora jest dobra,
każda pora jest zła.
Ktoś załadował kieszeń
kamieniami z pól i rusza
w stronę wody.

NIESTETY, pod CHABREM mamy OSET. A ten dla supermarketów, w których kosze aż się lepią od brudu. Obrzydzenie bierze, że musimy kłaść w nie pieczywo i mięso, i owoce, i warzywa. Zwracaliśmy uwagę na ów brud pracownicom supermarketów, tych usytuowanych zarówno na górze miasta jak i na dole, ale nic z tego gadania nie wynika, bo co może taki zwykły pracownik nawet niezwykłego supermarketu.

GMD

Ciała matki i córeczki wyłowiono z Narwi

Wszystko wskazuje na rozszerzone samobójstwo

W sobotę, 2 października, w godzinach przedpołudniowych, nasze miasto i powiat, a potem całą Polskę, obiegła przerażająca wiadomość o wyłowieniu z Narwi dwóch ciał - kilkuletniej dziewczynki i młodej kobiety. Stopniowo zaczęły się krystalizować kolejne informacje o tej niewyobrażalnej tragedii. Jak się okazało, znalezione przez wędkarzy ciała - najpierw pięcioletniego dziecka, potem, nieco dalej za Pułtuskiem - 39 letniej kobiety, to mama i córeczka, mieszkanki jednej z podpułtuskich wsi.

Przy zwłokach nie znaleziono dokumentów, ale bardzo szybko udało się ustalić ich tożsamość. Jak informowała pułtuska prokuratura, identyfikacji ciał, na podstawie zdjęć, dokonał mąż kobiety i ojciec dziewczynki.

W poniedziałkowe popołudnie miała się odbyć sekcja zwłok, z udziałem zastępcy prokuratora rejonowego w Pułtusku Moniki Kosińskiej - Kaim. Na razie trudno wypowiadać się na temat przyczyn tej rodzinnej tragedii i tego co popchnęło żonę i matkę do tak desperackiego czynu.

Policja zabezpieczyła nagrania z monitoringu miejskiego, z których wynika, że kobieta zaparkowała samochód przy ulicy Solnej, niedaleko kładki dla pieszych. Na nagraniu z kamer auto pojawiło się około godziny czwartej na ranem, w sobotę.

Obecnie, najbardziej prawdopodobną wersją zdarzenia jest tak zwane samobójstwo rozszerzone. *Osoba dokonująca samobójstwa dąży do zadania śmierci innym z powodu współczucia. Motywacja do samobójstwa rozszerzonego wynika z chęci oszczędzenia cierpień najbliższym, niezależnie od racjonalności tego założenia. Dlatego ofiarami są najczęściej członkowie własnej rodziny, np. matka zabija dzieci i popełnia samobójstwo, syn zabija rodziców i popełnia samobójstwo. Występuje w ciężkich zaburzeniach depresyjnych i psychozach. Czynnikami sprzyjającymi są: nadmierna więź pomiędzy członkami rodziny, niedokończony proces separacji, poczucie nadmiernej odpowiedzialności za członków rodziny.*

ED

Ciało dziewczynki, a kilka godzin później jej matki, zobaczyli wędkarze. Wypowiadajac się dla ogólnopolskich mediów, nie kryli przejęcia. Długo nie zapomną tego widoku...

DOM POGRZEBOWY Kraszewski
Pułtusk ul. Kościuszki 78
www.kraszewski.info
501634440 236922000

27.08.2021 roku
w wieku 65 lat zmarł
ukochany Brat
Ś.P. IRENEUSZ SZULC

30.08.2021 roku,
wieku 71 lat zmarł
ukochany Mąż, Tata
i Brat
Ś.P. JAN MAJORKIEWICZ

31.08.2021 roku,
w wieku 47 lat zmarła
ukochana Córka, Mama
i Siostra
Ś.P. MONIKA STĘPIEŃ

31.08.2021 roku,
w wieku 82 lat zmarła
ukochana Mama, Babcia
i Siostra
Ś.P. ELŻBIETA JUSIŃSKA

DOM POGRZEBOWY
KĘSY
Rok założenia 1992
www.kesy.pl
23 692 2001 604 470 616
Pułtusk, ul. Traugutta 2a

23.03.2021 roku
w wieku 86 lat zmarła
ukochana Mama, Babcia
i Prababcia
Ś.P. URSZULA JANINA WERCZYŃSKA

PRACA RAZ W TYGODNIU!

Szukamy osoby do rozwożenia Tygodnika Pułtuskiego na terenie powiatu. Praca na 5-6 godzin. Wymagany własny samochód.

Szczegóły 512 405 978 lub redakcja@pultuszczak.pl

Polski Ład przyjęty w Sejmie

235 głosów „za" (PiS, Kukiz i kilku posłów niezależnych), 217 głosów „przeciw" (PO, PSL, Lewica, Konfederacja, Polska 2050 Hołowni, Porozumienie Gowina)

Co przeciętnemu podatnikowi przynosi Polski Ład? Wprowadzenie kwoty wolnej od podatku 30.000 zł (dotychczas była to kwota od ok. 3 tys. zł do ok. 6 tys. zł.

Podniesienie progu podatkowego od którego zaczyna się płacić PIT 32% do kwoty 120 tys. zł (dotychczas była to kwota ponad 85 tys. zł).

Wprowadzenie jednolitej składki zdrowotnej 9%.

Emeryci z emeryturą do 2 500 zł brutto miesięcznie przestają płacić podatek PIT (Płacą tylko składkę zdrowotną).

Polski Ład pozostawia w kieszeniach podatników ok. 17 mld zł rocznie.

18 mln podatników zyska na nowych rozwiązaniach.

Dla ok. 6 mln podatników będą to rozwiązania neutralne a ponad 2 mln podatników (tych co zarabiają powyżej 13 tys. zł miesięcznie zapłaci odrobinę więcej).

Miałem zaszczyt kierować pracami w Sejmie nad Polskim Ładem jako Przewodniczący Komisji Finansów Publicznych oraz jako reprezentant Klubu Prawo i Sprawiedliwość.

W czasie prac Sejmowych zgłosiłem kilka poprawek, które zostały przyjęte. Najważniejsze to:

- wprowadzenie tzw. ulgi dla klasy średniej dla podatników prowadzących jednoosobową działalność gospodarczą rozliczających się na zasadach ogólnych. Oznacza to, że osoby prowadzące j.d.g. mające dochód do ok. 6 tys. zł brutto miesięcznie skorzystają na Polskim Ładzie a dla osób o dochodach od 6 tys. do 13 tys. zł Polski Ład będzie neutralny.

- Wprowadzenie ulgi w postaci kolejnej kwoty wolnej od podatku w wysokości 85 tys. zł dla pracujących, którzy osiągnęli wiek emerytalny (60 lat dla kobiet i 65 lat dla mężczyzn) a nie przeszli na emeryturę i nadal chcą pracować . Dla nich więc łączna kwota wolna wyniesie razem 115 tys. zł. Taki pracownik nie zapłaci podatku PIT do zarobków ok. 9,5 tys. zł brutto miesięcznie.

Przyjęta też została poprawka zgłoszona przez Klub PiS wprowadzająca ulgę w postaci dodatkowej kwoty wolnej od podatku w wysokości 85 tys. zł dla rodziców posiadających czworo lub więcej dzieci. Ulga jest dla każdego z rodziców oddzielnie. W praktyce taka rodzina nie zapłaci podatki PIT od dochodów rocznych do kwoty 230 tys. zł. Zapłaci tylko składkę zdrowotną.

Ponadto Polski Ład przewiduje inne korzystne rozwiązania dla prowadzących działalność gospodarczą rozliczaną inaczej niż na zasadach ogólnych:

- Rozliczający się w formie podatku liniowego zapłacą składkę zdrowotna 4,9 % od dochodów.

- Rozliczający się ryczałtem zapłacą składkę 9% liczone od podstawy.

- 60% przeciętnego wynagrodzenia dla przychodów do 60 tys. zł rocznie

Od przeciętnego wynagrodzenia dla przychodów od 60 tys. zł do 300 tys. zł rocznie

Od 180 % przeciętnego wynagrodzenia dla przychodów powyżej 300 tys. zł rocznie.

Polski Ład wprowadza podatek od wielkich korporacji (nie dotyczy on firm, których wspólnikami, właścicielami są osoby fizyczne).

Podatek zapłacą wielkie firmy, które unikają opodatkowania podatkiem CIT, wykazują stratę albo symboliczny dochód stanowiący mniej niż 1 % przychodów. W takim przypadku firmy te zapłacą minimalny podatek wynoszący 0,4 % przychodów.

Ustawa teraz została przekazana do Senatu, po rozpatrzeniu jej w Senacie powróci do Sejmu, jeśli będą poprawki, następnie trafi do podpisu przez Prezydenta. Powinna zostać opublikowana do końca listopada i jej przepisy zaczną funkcjonować od 1 stycznia 2022 roku. Wymierne korzyści tej ustawy zauważymy w wypłatach netto, zarówno płac jak i emerytur, już za styczeń i kolejne miesiące.

Henryk Kowalczyk
Poseł na Sejm RP

Regionalne Centrum Krwiodawstwa i Krwiolecznictwa w Warszawie
informuje
że pobór krwi odbywa się
w drugi piątek miesiąca.

Miejsce poboru krwi do odwołania znajdować się będzie na stadionie MOSiR przy ul. Sportowej 2 w Pułtusku.

Rejestracja Dawców w godz. 9.00 – 13.00.

Najbliższy termin: 08.10.2021

TYGODNIK PUŁTUSKI

Redaktor naczelny: Ewa Dąbek tel. 512 405 978
Redakcja: tel. 23 692 86 45, redakcja@pultuszczak.pl
Kultura/ Społeczeństwo: Grażyna Maria Dzierżanowska, tel. 661 923 317; *graza@atessa.pl*
Zdjęcia: Henryk Mazurek, tel. 793 233 433; hen.maz@wp.pl
Biuro reklam i ogłoszeń: Anna Płochocka 23 692 86 45, 512 405 972 *aplochocka@pultuszczak.pl*. Ogłoszenia i reklamy nie stanowią materiału pochodzącego od wydawcy
Adres: 06–100 Pułtusk, ul. Rynek 16,
www.facebook.com/pultuski
Czynne: poniedziałek – piątek 8.00 – 16.00

Prenumerata: realizowana przez RUCH SA, zamówienia składać na stronie www.prenumerata.ruch.com.pl, pytania na e–mail: prenumerata@ruch.com.pl lub telefonicznie pod numerem 801 800 803 lub 22 717 59 59, w godz. 7:00 – 18:00 (koszt połączenia wg. taryfy operatora).
Redakcja nie zwraca tekstów nie zamówionych oraz zastrzega sobie prawo ich redagowania i skracania. Nie odpowiadamy za treść zamieszczonych reklam i ogłoszeń.
Druk: Polska Press Łódź.
Nakład: poniżej 15 000

IZBA WYDAWCÓW PRASY

Wydawca: Agencja TiO
e–mail: agencja@tio.com.pl
Legionowo, ul. Rynek 2

Stowarzyszenie Gazet Lokalnych

REKLAMA
O!WŁOS
PROFESJONALNE KOSMETYKI
AKCESORIA FRYZJERSKIE
tel. 508 479 937
ul. Jana Pawła II 30/U5

DYWANY
WYKŁADZINY
CHODNIKI
23/692-58-49
Kacice 11 A k/Pułtuska

eprasa.pl 9b6b7c7988

TELEFON INTERWENCYJNY: 512 405 978, redakcja@pultuszczak.pl

Rozebrali ogrodzenie, zniszczyli ogród

Mieszkanka gminy kontra burmistrz. Kto naruszył prawo?

Na działkę przy ulicy Baltazara, z domkiem i ogrodem, położoną bezpośrednio przy kanałku, właścicielka zaprosiła nas w czerwcu. Wtedy roboty szły tam pełną parą. Rozmontowano ogrodzenie z siatki, wyciągnięto słupki, wyrwano krzewy, które sadzili jeszcze jej dziadkowie. Wszystko działo się na zlecenie gminy, wykonywano bowiem kanalizację deszczową. Wcześniej przyszło urzędowe pismo o wydanie posiadanej działki, która jest własnością gminy, ale właścicielka, pani L., od dzieciństwa pamięta, że wyglądała tak jak dziś i należała do jej rodziny. Złożyła więc do urzędu skargę na działania burmistrza miasta, która była rozpatrywana na ostatniej sesji.

Skarga właścicielki działki przy ulicy Baltazara na działalność burmistrza miasta wpłynęła w czerwcu tego roku. Dotyczyła w szczególności wezwania do niezwłocznego przywrócenia posiadania zniszczonego ogrodzenia i odtworzenia zniszczonych nasadzeń wzdłuż ogrodzenia oraz zaniechania dalszych naruszeń. Komisja skarg i wniosków pułtuskiej Rady Miejskiej, po przeanalizowaniu treści skargi, dokumentów związanych z tą sprawą oraz wysłuchaniu wyjaśnień burmistrza Wojciecha Gregorczyka i pracowników Urzędu Miejskiego, uznała skargę za bezzasadną. Takie stanowisko przedstawia Radzie Miejskiej, ale dyskusja na sesji, na którą przybyła również skarżąca, pokazała jednak nieco inne oblicze tej sprawy.

BURMISTRZ WOJCIECH GREGORCZYK

- Na ulicy Kościuszki w stronę kanałków od wieków istnieje tak zwany trzeci wygon, na części miedzy ulicą Baltazara a Kościuszki są schody, które wymagają naprawy, a dalej na tej części od ulicy Baltazara do kanału mieszkańcy od lat korzystali ze swobodnego dojścia do wody, zarówno na swoje potrzeby bytowe, jak i gospodarcze. I to zostało na początku lat dwutysięcznych zagrodzone przez ojca pani L., o czym informował ówczesny radny pan Tadeusz Ochtabiński. Urząd niestety nie podjął wtedy stosownych działań i od tamtej pory to ogrodzenie było. W momencie, kiedy trzeba było wykonać nowy kolektor odprowadzający wodę opadową w stronę kanału, rozpoczęły się problemy. Pani nam uniemożliwiała, musieliśmy wchodzić z sąsiedniej działki. W księdze wieczystej jesteśmy wpisani jako jedyny właściciel, nie ma żadnych służebności, żadnych obciążeń. W tej chwili teren jest już zagospodarowany, przywrócony, ogrodzony, więc uważam ze pani nie ma żadnych podstaw, żeby rościć jakiekolwiek prawo do tej działki.

PANI L.

- To nie jest prawda że ogrodzenie zostało wzniesione na początku lat dwutysięcznych. Ja mam 45 lat i od kiedy pamiętam działka miała ten sam kształt jak w tej chwili. Tam nigdy nie było żadnego przejścia w stronę kanałku. W 2001 lub w 2002 roku do mojego ojca było wystosowane pismo w sprawie udostępnienia tej drogi, ponieważ wtedy było zagrodzone jak przez wiele poprzednich lat. Nasadzenia, które państwo zniszczyli w trakcie tych prac,to były nasadzenia które robiła jeszcze moja babcia, więc to nie jest prawda, że tam było jakiekolwiek przejście w stronę kanałku. Sądzę, że osoby mieszkające na ulicy Baltazara, potwierdzą moje słowa. Ogrodzenie, które Urząd Miasta zniszczył, jest zrobione zgodnie z projektem, na które moja babcia w 1983 roku dostała zezwolenie na jego wybudowanie. To co powiedział pan burmistrz bardzo mija się z prawdą.

BURMISTRZ WOJCIECH GREGORCZYK

- Tak się złożyło, że w czasie realizacji inwestycji byłem na miejscu, rozmawiałem z mieszkańcami, którzy potwierdzali, że przejście tam od dziesiątków lat było. Ja jestem starszy od pani i mogę powiedzieć, że od 60 lat pamiętam, iż tam było przejście i cały czas mamy słowo przeciwko słowu. To, że pani babcia wykonała ogrodzenie, nie znaczy że nabyliście państwo prawo do tej działki. Nie dysponujecie żadną umowa użyczenia czy dzierżawy, nigdy tą działką nie władaliście, tylko być może w sposób samowolny dokonaliście ogrodzenia. To jest przykład wielu nieruchomości, które są własnością gminy, a są zajmowane przez mieszkańców. Mamy takich kilkanaście sytuacji, gdzie przez lata mieszkańcy użytkują bez jakikolwiek umów i ustaleń, a w momencie, kiedy się upominamy, że to nasze, dochodzi do awantury.

Tu burmistrz wspomniał, że właścicielka spornej działki miała się rzucać pod koparkę i uniemożliwiać prace, czemu ona zdecydowanie zaprzeczyła, twierdząc że to kłamstwo.

Tu do akcji wkroczył przewodniczący Rady Miejskiej Ireneusz Purgacz, który jest prawnikiem i przypomniał, ze oprócz prawa w własności, istnieje prawo posiadania, którego nie wolno naruszyć, choćby posiadacz był w złej wierze. W momencie rozpoczęcia inwestycji osoba skarżąca była w posiadaniu tego gruntu, gdyż gmina wysłała do niej pismo, by jako posiadacz wydała go w celu realizacji inwestycji.

Z kolei burmistrz podnosił, że nie ma innej możliwości odprowadzenia wód opadowych do kanału tylko tamtędy i to nonsens, żeby się tłumaczyć, że wszedł na swoją działkę, skoro obligowały go terminy i umowa z inwestorem.

Purgacz za to uważa, że urząd powinien sprawdzić stan prawny i jeśli posiadacz nie wydałby pasa gruntu, najpierw sprawa powinna być rozstrzygnięta w sądzie, gdyż samowolnie nie wolno naruszać posiadania.

Między burmistrzem a przewodniczącym Rady doszło do ostrej wymiany zdań, w momencie gdy Wojciech Gregorczyk powiedział, że kilka słupków i trochę zardzewiałej siatki nie może powstrzymywać wielomilionowej inwestycji, przy której realizacji liczy się przecież czas, a postępowania sądowe trwają.

Wersję burmistrza potwierdza Andrzej Grąbczewski, kierownik wydziału inwestycji, twierdząc że działka należała do gminy od czasów powojennych, była na niej kanalizacja deszczowa i dostęp do kanałku. Obecna inwestycja to był remont odcinka, który trzeba było wykonać niezwłocznie, bo zalewne były sąsiednie posesje. Korzenie poprzerastały kanał uniemożliwiając odprowadzanie wody.

Kto więc tutaj naruszył prawo? O tym zadecyduje sąd. I choć Rada Miejska skargę pani L. uznała za bezzasadną, wątpliwości wśród głosujących były, bo czterech radnych wstrzymało się od głosu, a jeden był przeciw. Do sprawy będziemy powracać.

Ewa Dąbek

Niszczycielska kradzież na pasażu Klenczona

Z piątku na sobotę (1-2 października), w okolicach trejażu na pasażu Krzysztofa Klenczona skradziono 15 hortensji i 6 floksów z zapoczątkowanej wiosną rozbudowy kolejnej strefy zieleni miejskiej. Mamy jaskrawy przykład nie tylko zuchwałego złodziejstwa, ale również wandalizmu i prymitywnego niszczenia wspólnotowego dobra i piękna – niczym policzek wymierzony pułtuskiej społeczności. Sprawa została zgłoszona organom ścigania. Apelujmy przy okazji do każdego, kto cokolwiek widział i wie w tej sprawie, o pomoc w ustaleniu sprawcy(-ów). **UM w Pułtusku**

Nowy członek zarządu TBS

W dniu 20 września 2021 r. na posiedzeniu Rady Nadzorczej TBS Pułtusk Sp. z o.o., uchwałą nr 1/03/2021, powołano z dniem 1 października 2021 r. Emilię Gąsecką do zarządu Towarzystwa Budownictwa Społecznego Pułtusk Sp. z o.o.

Emilia Gąsecka jest absolwentką Akademii Humanistycznej im. A Gieysztora na kierunku pedagogika, specjalność: profilaktyka społeczna i resocjalizacja. Ukończyła również na Akademii Leona Koźmińskiego studia podyplomowe – kadry i płace w prawie i praktyce.

Swoją karierę zawodową rozpoczęła w 2002 r. od stażu w Urzędzie Gminy w Obrytem, na stanowisku referent administracyjno-biurowy, a następnie w 2003 r. objęła stanowisko pracownika administracyjnego/referenta ds. księgowości.

W 2010 r. podjęła pracę w Powiatowym Urzędzie Pracy w Pułtusku na stanowisku – pośrednika pracy, a od 2015 r. objęła stanowisko Kierownika Działu Organizacyjno-Administracyjnego.

Pani Emila Gąsecka od 2014 r. pełni funkcję radnej Powiatu Pułtuskiego, jak również od 2018 r. członka zarządu Powiatu Pułtuskiego. inf. **Urząd Miejski w Pułtusku**

Już się mury pną do góry

W maju ruszyła ważna inwestycja gminy Pułtusk, jaką jest budowa przedszkola w miejscowości Przemiarowo. Stan robót na dziś: bryła budynku została zwieńczona stropem. Wkrótce rozpoczną się prace nad zadaszeniem obiektu oraz montaż stolarki okiennej i drzwiowej.

Przypominamy, że powierzchnia zabudowy wynosi 587 m^2, kubatura 2780 m^3. Będzie to przestrzenne przedszkole z nowoczesnym wyposażeniem dydaktycznym i zapleczem kuchennym, składające się z 34 pomieszczeń. Inwestycja obejmuje również niezbędną infrastrukturę, tzn. drogi, w tym miejsca parkingowe, chodniki, przyłącza kanalizacji sanitarnej, przyłącza wody, sieci cieplnej, przyłącza elektrotechniczne i teletechniczne. **UM w Pułtusku**

eprasa.pl 9b6b7c7988

MAZOWIECKA KRONIKA KRYMINALNA

PUŁTUSK. Przekroczył powyżej 50 km/h w terenie zabudowanym

W niedzielę (3 października) pułtuscy policjanci zatrzymali w Przemiarowie prawo jazdy za przekroczenie dopuszczalnej prędkości o więcej niż 50 km/h na obszarze zabudowanym

Do przekroczenia prędkości doszło w miejscowości Przemiarowo. Kontrola drogowa zakończyła się dla 26-letniego mieszkańca powiatu krakowskiego zatrzymaniem uprawnień do kierowania na okres trzech miesięcy. Ponadto został on ukarany mandatem i punktami karnymi.

LEGIONOWO. Nie płacił alimentów

Legionowscy policjanci namierzyli mężczyznę poszukiwanego listem gończym. 57-latek od jakiegoś czasu ukrywał się przed wymiarem sprawiedliwości. Sąd Rejonowy w Bielsku Podlaskim wydał za mężczyzną list gończy

Kryminalni ustalili, że mężczyzna może przebywać w jednym z mieszkań na warszawskim Mokotowie. W sobotnie popołudnie udali się pod wskazany adres, gdzie zastali poszukiwanego mężczyznę.

57-latek został zatrzymany i przewieziony do legionowskiej komendy, a następnie do aresztu śledczego gdzie spędzi najbliższy osiem miesięcy. To kara pozbawienia wolności za uporczywe uchylanie się od alimentacji.

POMIECHÓWEK. Ukradł paliwo i był pijany

Policjanci zatrzymali 25-latka, który kilka minut wcześniej, na jednej ze stacji zatankował paliwo, a następnie odjechał nie płacąc. Podczas kontroli okazało się, że w wydychanym powietrzu ma ponad 1 promil alkoholu. Był już karany za jazdę w stanie nietrzeźwości i nie posiadał prawa jazdy. Wcześniej pięciokrotnie nie zastosował się też do sądowego zakazu prowadzenia pojazdów. Grozi mu do 5 lat pozbawienia wolności i dożywotnia utrata prawa jazdy

We wtorek (28 września) po północy, policjanci w Pomiechówku zatrzymali kierującego pojazdem BMW. 25-latek chwilę wcześniej na jednej ze stacji w Nowym Dworze Maz. zatankował paliwo, po czym oddalił się, nie uiszczając należności. Nie odjechał daleko ponieważ w Nowym Modlinie wpadł. Policjanci za popełnione wykroczenie nałożyli na niego mandat karny. Musiał również uregulować swój dług na stacji paliw.

Nie był to jednak koniec kłopotów. Podczas

interwencji funkcjonariusze wyczuli od niego woń alkoholu. Badanie alkomatem potwierdziło przypuszczenia mundurowych. Mieszkaniec gminy Zakroczym miał ponad 1 promil alkoholu. W przeszłości był już karany. Nie posiadał także uprawnień do kierowania. Mężczyzna został zatrzymany. Noc spędził w policyjnym areszcie. Policjanci ustalili, że mężczyzna odpowie także za inne przestępstwa. Okazało się, że zatrzymany wcześniej aż pięciokrotnie nie zastosował się do wydanego przez sąd zakazu prowadzenia pojazdów. Teraz grozi mu do 5 lat pozbawienia wolności oraz dożywotnia utrata prawa jazdy.

PUŁTUSK. Nielegalna kontrabanda

Wczoraj, na terenie powiatu pułtuskiego policjanci zajmujący się przestępstwami gospodarczymi ujawnili posiadanie wyrobów tytoniowych bez polskich znaków akcyzy. Właścicielce „nielegalnego" towaru grozi grzywna i do 3 lat pozbawienia wolności.

W poniedziałek (27 września) na terenie miasta policjanci nar jednej z ulic miasta Pułtusk wykryli znaczną ilość papierosów bez polskich znaków akcyzy. Wyroby tytoniowe należały do 57-letniej mieszkanki Pułtuska. Towar został zabezpieczony do prowadzonego w tej sprawie postępowania.

Za czyn określony w art. 65 KKS, grozi kara pozbawienia wolności do lat 3 oraz wysoka grzywna.

LEGIONOWO. Zarekwirowali 6 automatów

Tym razem policjanci mieli podejrzenia, że w jednym z lokali na terenie Legionowa może odbywać się nielegalny hazard na automatach do gier

Funkcjonariusze z wydziału do walki z przestępczością gospodarczą i korupcją legionowskiej komendy podczas wspólnych działań z funkcjonariuszami Mazowieckiego Urzędu Celno-Skarbowego weszli do wytypowanego obiektu. Wewnątrz zabezpieczyli sześć automatów do gier hazardowych. Zabezpieczone przedmioty zostały przekazane celnikom, którzy będą prowadzić dalsze postępowanie.

ŚWIERCZE. Poszukiwany listem gończym

W miniony poniedziałek funkcjonariusze z posterunku w Świerczach udali się do miejsca pobytu 62-letniego mężczyzny, za którym został wystawiony nakaz doprowadzenia do najbliższego aresztu śledczego, celem odbycia kary pozbawienia wolności

Zatrzymany mieszkaniec powiatu pułtuskiego natychmiast został doprowadzony do komendy i osadzony w policyjnym areszcie. Po wykonanych czynnościach policjanci doprowadzili mężczyznę do zakładu karnego.

Za sprawą dobrej i skutecznej pracy pułtuskich policjantów, kolejna osoba nie uniknie odpowiedzialności karnej.

ZAKROCZYM. Przewoził ludzi jak bydło

Nowodworscy policjanci zatrzymali do kontroli drogowej busa, który zarejestrowany był na 3 osoby. Okazało się, że kierujący zlekceważył zasady bezpieczeństwa i w części ładunkowej wiózł aż o 4 pasażerów więcej. Mundurowi nałożyli na niego mandat karny i zatrzymali prawo jazdy

Do zdarzenia doszło w poniedziałek (27 września) w Zakroczymiu, na drodze krajowej nr 7, policjanci zatrzymali do kontroli drogowej kierowcę Fiata . Podczas przeprowadzonej interwencji funkcjonariusze sprawdzili dowód rejestracyjny, w którym określone było, że jednorazowo w busie znajdować się mogą maksymalnie 3 osoby. Tymczasem, okazało się, że autem podróżowało ich aż 7. 31-letni obywatel Ukrainy w części ładunkowej pojazdu przewoził dodatkowych 4 pasażerów. Nieodpowiedziany kierowca za przewożenie zbyt dużej ilości osób został ukarany mandatem karnym. Policjanci zatrzymali mu też prawo jazdy.

WIELISZEW. Miał zakaz, a jednak prowadził

W poniedziałek (27 września)policjanci z Wieliszewa zatrzymali do kontroli renault. W trakcie podjętej interwencji policjanci ustalili, że mężczyzna nie ma uprawnień do kierowania pojazdami. Zostały mu one cofnięte na podstawie decyzji administracyjnej

Mundurowi ustalili, że 33-letni mieszkaniec naszego powiatu ma cofnięte uprawnienia do kierowania pojazdami od marca 2021 roku. Teraz grozi mu do 2 lat pozbawienia wolności.

POKRZYWNICA. Nietrzeźwa 68-latka

W niedzielę (28 września) w Pokrzywnicy doszło do groźnej kolizji. Ze wstępnych ustaleń policjantów pracujących na miejscu zdarzenia wynika, że kierująca oplem, 68-letnia mieszkanka powiatu pułtuskiego, zjechała na przeciwny pas ruchu i zderzyła się z osobowym audi

Kierowca audi był trzeźwy, natomiast kierująca oplem miała w organizmie ponad 0.6 promila alkoholu. Kobieta została osadzona w policyjnym areszcie, usłyszała już zarzut kierowania pojazdem w stanie nietrzeźwości. Za przestępstwo to grozi wysoka grzywna oraz kara do 2 lat pozbawienia wolności. Postępowanie prowadzi pułtuska komenda Policji.

KPP: Legionowo/ Nowy Dwór Maz./ Pułtusk

eprasa.pl 9b6b7c7988

TELEFON INTERWENCYJNY: 512 405 978, redakcja@pultuszczak.pl

WINNICA

Droga i oświetlenie

Kolejne inwestycje gminne

Na terenie gminy Winnica rozpoczęto właśnie realizację inwestycji drogowej w miejscowości Smogorzewo Włościańskie, w kierunku miejscowości Kamionna. Wykonawcą robót jest firma Z.U.H. „MARBUD" mgr. inż. Mariusz Piętka z Ciechanowa. Wykonawca przystąpił do wykonywania robót ziemnych. Koszt całej przebudowy to kwota 430 170,68 zł. Zakres prac obejmuje: prace ziemne i porządkowe, wykonanie podbudowy z kruszywa łamanego, odmulenie rowów oraz wykonanie nawierzchni z masy asfaltowej. Ten odcinek drogi jest bardzo ważny dla mieszkańców, ze względu na ciąg komunikacyjny skracający czas dojazdu do sąsiedniej gminy Nasielsk, ale także do miasta stołecznego Warszawy.

Z kolei 10 lamp hybrydowych firma Petra Energa zamontowała w miejscowościach: Poniaty Wielkie, Mieszki-Leśniki, Górki-Witowice, Gnaty-Szczerbaki oraz Budy-Zbroszki.

Zakup i montaż lamp hybrydowych został sfinansowany z funduszu sołeckiego wsi oraz przy pomocy środków z budżetu Województwa Mazowieckiego w ramach „Mazowieckiego Instrumentu Aktywizacji Sołectw MAZOWSZE 2021". **red.**

Właśnie ukończono prace związane z zagospodarowaniem terenu wiejskiego w miejscowości Sadykierz. Dokonano usunięcia zakrzaczeń, niwelacji terenu i ustawienia obrzeży i oporników oraz utwardzenia kostką brukową betonową placu wiejskiego, znajdującego się w bezpośrednim sąsiedztwie Sanktuarium Św. Rocha w Sadykrzu

OBRYTE

Ziarnko do ziarnka

Wiejskie inwestycje ważne dla mieszkańców

W 2021 roku gmina Obryte po raz kolejny korzystała ze środków finansowych przyznawanych w ramach Mazowieckiego Instrumentu Aktywizacji Sołectw, którego celem jest zaspokajanie potrzeb mieszkańców sołectw poprzez udzielanie przez województwo mazowieckie wsparcia finansowego gminom, realizującym zadania istotne dla społeczności lokalnej.W ramach tegorocznej edycji programu wykonane zostały następujące inwestycje:

zagospodarowanie terenu wiejskiego w miejscowości Sadykierz, modernizacja świetlicy wiejskiej wraz z zakupem wyposażenia w miejscowości Ciółkowo Małe, modernizacja linii oświetlenia ulicznego w miejscowości Płusy, montaż oświetlenia ulicznego w sołectwie Psary, urządzenie placu wiejskiego w miejscowości Tocznabiel.

Na realizację tych zadań Gmina Obryte otrzymała dotacje w łącznej kwocie 50 000 zł. **red.**

Plac wiejski w miejscowości Tocznabiel. Dokonano uporządkowania terenu wiejskiego, usunięcia zakrzaczeń, wyrównania działki wiejskiej, posiania trawy oraz wykonano nasadzenia krzewów ozdobnych

Materiał informacyjny Ministerstwa Zdrowia

12 SPOSOBÓW NA ZDROWIE

Podaje je Europejski Kodeks Walki z Rakiem, który pomaga ograniczyć ryzyko zachorowania na raka, poprawić formę fizyczną i psychiczną. Gdybyśmy przestrzegali kodeksu, w Europie można byłoby uniknąć prawie połowy zgonów z powodu raka.

Nawet 90 proc. przypadków chorób nowotworowych zależy od czynników zewnętrznych, nad którymi mamy częściową kontrolę. Warto zatem je ograniczyć albo wyeliminować.

PO CO NAM KODEKS?

Większość z nas bez trudu dostosuje się do prostych reguł, aby nie mieć do czynienia z nowotworem złośliwym. Kodeks zawiera 12 zasad dotyczących prewencji nowotworów:

- pierwotnej – czyli ograniczania wpływu czynników ryzyka (tzw. kancerogenów) na nasz organizm,
- wtórnej – czyli wykrywania choroby na wczesnym etapie.

PRZESTRZEGAJ ZASAD KODEKSU:

1. Nie pal tytoniu i nie używaj go w żadnej postaci
Przez tytoń umiera około 6 mln osób rocznie. Palenie tytoniu jest główną przyczyną zachorowań na nowotwory, wśród których najczęstszy to rak płuca. To jeden z najgorzej rokujących nowotworów złośliwych. Zmniejszyć ryzyko zachorowania na raka można poprzez rzucenie palenia. Jeśli potrzebujesz wsparcia w pozbyciu się nałogu, zadzwoń do Ogólnopolskiej Telefonicznej Poradni Pomocy Palącym tel. 801 108 108, 22 211 80 15 (czynna: pon.-pt. 11-19).

2. Zwalczaj bierne palenie
Szkodzi nie tylko palenie, ale i przebywanie wśród palaczy. Dym tytoniowy zawiera substancje rakotwórcze. Jego wdychanie może być przyczyną przedwczesnej śmierci, raka płuca, choroby wieńcowej i chorób układu oddechowego. Natomiast u dzieci nasila występowanie częstszych infekcji układu oddechowego, ucha środkowego i astmę. Dlatego zakaż palenia w domu i postaraj się, aby miejsca pracy były wolne od tytoniu.

3. Utrzymuj prawidłową masę ciała
Zdrowe odżywianie i aktywne życie poza zmniejszeniem ryzyka wystąpienia raka, pozwala zmniejszyć ryzyko wystąpienia innych powikłań zdrowotnych powodowanych przez nadmiar tłuszczu. Otyłość i nadwaga zwiększają ryzyko: nowotworów jelit (jelita grubego i odbytu), nerek, gardła (przełyku), trzustki i woreczka żółciowego, u kobiet nowotworów piersi (po menopauzie), błony śluzowej macicy i jajników. Dlatego staraj się wybierać produkty spożywcze, które zawierają niewiele kalorii w 100 gramach, zwracaj uwagę na wielkość porcji, bądź aktywny fizycznie i kontroluj masę ciała.

4. Bądź aktywny fizycznie w codziennym życiu. Ogranicz czas spędzany na siedząco
Aktywność fizyczna zmniejsza ryzyko pojawienia się raka jelita grubego, a także raka piersi i błony śluzowej macicy. Ruch wpływa na utrzymanie prawidłowej wagi, dzięki czemu zmniejsza się ryzyko nowotworów nerek, trzustki, gardła (przełyku) i woreczka żółciowego. Optymalnie powinniśmy poświęcać każdego dnia 60 minut na ruch o średniej intensywności (np. taniec, szybki marsz, pływanie w wolnym tempie) lub 30 minut o wysokiej intensywności (np. aerobik, bieg, trening na siłowni).

5. Przestrzegaj zaleceń prawidłowego sposobu żywienia
Zrównoważona dieta, dzięki produktom roślinnym bogatym w błonnik, ogranicza ryzyko nowotworów układu pokarmowego:

- jedz dużo produktów pełnoziarnistych, roślin strączkowych, warzyw i owoców,
- ogranicz spożycie produktów o wysokiej zawartości cukru lub tłuszczu i unikaj napojów słodzonych,
- unikaj przetworzonego mięsa, czerwonego mięsa i żywności z dużą ilością soli.

6. Ogranicz alkohol albo całkiem z niego zrezygnuj
Picie alkoholu może przyczynić się do wystąpienia raka: jamy ustnej, przełyku, gardła i krtani, wątroby, jelita grubego (okrężnicy i odbytnicy) i piersi. Zmniejszenie spożycia lub całkowite unikanie alkoholu obniża to ryzyko.

7. Unikaj nadmiernej ekspozycji na promienie słoneczne (dotyczy to szczególnie dzieci). Nie korzystaj z solarium
Większość czerniaków i nowotworów skóry jest związana z nadmiernym promieniowaniem ultrafioletowym, czyli działaniem słońca i solariów. Rak skóry jest najczęstszy w regionach, gdzie dominuje jasna karnacja (w tym w Polsce). Dlatego chroń się przed słońcem i używaj produktów przeznaczonych do ochrony przeciwsłonecznej.

8. Chroń się przed substancjami rakotwórczymi w miejscu pracy. Postępuj według zasad bezpieczeństwa i higieny pracy
W środowisku pracy możemy być narażeni m.in. na działanie takich pierwiastków, jak chrom, nikiel czy arsen, które zwiększają ryzyko wystąpienia raka płuca. Produkty ropopochodne i arsen, mogą sprzyjać pojawieniu się nowotworu skóry. Dlatego istotne jest przestrzeganie przepisów BHP w miejscu pracy.

9. Dowiedz się, czy w domu jesteś narażony na naturalne promieniowanie spowodowane wysokim stężeniem radonu. Postaraj się zmniejszyć jego poziom
Radon to naturalny gaz promieniotwórczy, na którego działanie można być narażonym, nawet przebywając w domu. Promieniowanie radonu zwiększa ryzyko zachorowania na raka płuca.

10. Karmienie piersią zmniejsza u matki ryzyko zachorowania na nowotwory. Ogranicz stosowanie hormonalnej terapii zastępczej
Kobiety, które karmią piersią przez dłuższy czas, są mniej podatne na raka piersi niż matki, które tego nie czynią. Karmiąc, zmniejszają także ryzyko zachorowania na raka jajnika oraz raka błony śluzowej macicy. Należy unikać lub ograniczać hormonalne terapie zastępcze, które wykorzystuje się dla złagodzenia objawów menopauzy u kobiet. Zwiększają one ryzyko niektórych nowotworów.

11. Zadbaj o szczepienia ochronne dzieci przeciwko wirusowemu zapaleniu wątroby typu B (dotyczy noworodków) i wirusowi brodawczaka ludzkiego – HPV (dotyczy dziewcząt)
Zakażenia wirusami i bakteriami są przyczyną prawie 1/5 nowotworów. Wśród najgroźniejszych są: wirusy brodawczaka ludzkiego (HPV), mogące wywołać raka szyjki macicy i odbytu, jamy ustnej, wirusowe zapalenie wątroby typu B (HBV) i wirusowe zapalenie wątroby typu C (HCV). Szczepionki są skuteczną metodą profilaktyki.

12. Bierz udział w programach badań przesiewowych
Celem badań przesiewowych jest wczesne wykrycie i leczenie nowotworów, zanim pojawią się pierwsze objawy. W Polsce, jak w Unii Europejskiej, zaleca się przeprowadzanie badań przesiewowych w kierunku raka jelita grubego (dla kobiet i mężczyzn), raka piersi i raka szyjki macicy, w ramach zorganizowanych programów.

TiP Telefoniczna Informacja Pacjenta 800 190 590

Chcesz wiedzieć więcej, szukasz informacji na temat bezpłatnych badań, wejdź na www.planujedlugiezycie.pl lub zadzwoń na bezpłatną infolinię 800 190 590.

Infolinia jest czynna 24 godziny na dobę, 7 dni w tygodniu.

Jesteś pracodawcą? Dbasz o zdrowie swoich pracowników? Weź udział w programie PracoDawca Zdrowia.
Więcej informacji na stronie: **planujedlugiezycie.pl** zakładka PracoDawca Zdrowia.

PLANUJĘ DŁUGIE ŻYCIE

Ministerstwo Zdrowia

Kampania społeczna „Planuję długie życie" realizowana w ramach Narodowej Strategii Onkologicznej na lata 2020-2030, finansowana ze środków Ministra Zdrowia.

eprasa.pl 9b6b7c7988

TELEFON INTERWENCYJNY: 512 405 978, redakcja@pultuszczak.pl

Uczcili pamięć pułtuskiej społeczności żydowskiej

Przedstawiciele samorządów – powiatu i gminy: Beata Jóźwiak, Tadeusz Nalewajk i Mateusz Miłoszewski złożyli kwiaty i zapalili znicze pod pomnikiem przy Kotlarskiej, upamiętniającym pułtuską społeczność żydowską

Pułtuszczanie, wśród nich uczniowie z dwu klas PSP 3, spotkali się pod pomnikiem w rocznicę deportacji pułtuskich Żydów, która miała miejsce we wrześniu 1939 roku. To tragiczne w skutkach wydarzenie związane było z wypędzeniem z domów 7 tysięcy pułtuszczan wyznania mojżeszowego. Inicjatorką corocznych spotkań jest Aneta Szymańska, szefowa Pułtuskiego Stowarzyszenia Dialogu MOST. Tym razem towarzyszył jej Gil Stein, potomek rodziny żydowskiej mocno związanej z Pułtuskiem, którego matka, będąc dzieckiem, musiała opuścić rodzinne miasto. Gil Stein, partner życiowy A. Szymańskiej, reprezentował Stowarzyszenie Byłych Mieszkańców Pułtuska w Izraelu.

GMD

OTO DRZEWO

Rośnie przy PBP im. Joachima Lelewela, gdzie sporo roślin, krzewów i drzew. Ładny to zakątek, coraz więcej takich w naszym mieście. A to drzewo? Nie jest najstarsze w Pułtusku, ale - co ważne - uchowało się przed piłą. Teraz na małym wzgórku, zadbane, rozrosło się w literkę V i wydaje się, nic mu nie zagraża. I zauważcie, jest piękniejsze niż te zielone kopułki na patyku w rynku.

GMD

Mural Jana Lityńskiego powstał na warszawskiej Woli

PLOCIUSZEK

*Przyszła jesień, grzybów nie ma, nastał jakiś czas bezgrzybny. Śliwek węgierek, tych prawdziwych węgierek, które pamiętamy z dzieciństwa, też nie uświadczysz, też je wymiotło. Nawet kwiatów – suszek nie ma, żaliła się nam koleżanka. W supermarketach możemy kupić SHIMEJI, grzybki chińskie, które śliczne są, takie jakoby kwiatki, ale w smaku odległe od naszych zza Narwi czy tych zza Makowa. I jak tu żyć, panie burmistrzu?

*Pułtuszczanka, Aneta Szymańska, szefowa Pułtuskiego Stowarzyszenia Dialogu MOST, chce przyjąć do swojego domu ludzi, którzy potrzebują pomocy. „Taka jest moja praca i tak trzeba robić. Tak, żydowski dom i Arabowie, to nie ma znaczenia. Życie jest ważne!" – ogłosiła na swoim FB. „Dziękujemy za zgłoszenie. Skontaktujemy się z Tobą najszybciej jak będzie to możliwe" – odpowiedziało REFUGEES WELCOME POLSKA (Idea: Wspólnie tworzymy nową kulturę gościnności. Łączymy uchodźców z Polakami, którzy chcą z nimi dzielić swój dom).

*Mural Jana Lityńskiego powstał na warszawskiej Woli. Został ukończony pod koniec września i jest poświęcony człowiekowi, który zginął tragicznie po lodem Narwi, pod Pułtuskiem, ratując swojego psa. Pojawił się pomysł, by uczcić pamięć tego wybitnego polityka w naszym mieście, ale nie znalazł on przychylności pułtuskich samorządowców. I tak pułtuszczanie – wicestarosta Beata Jóźwiak, zastępca burmistrza Mateusz Miłoszewski i dyrektorka LO Anna Majewska - pojechali do Warszawy, gdzie uczestniczyli w uroczystości odsłonięcia MURALU LITYŃSKIEGO.

*Donosicie nam, że są w Pułtusku supermarkety, które nie dbają o czystość terenów, na których się znajdują. Przyjrzeliśmy się dwóm takim obiektom. I co? Ano to, że i owszem i jak to się mówi: brud ściele się gęsto – papierzyska, puszki, liście. Ale dodajmy i to, że są i takie supermarkety, przy których czysto, a nawet ład, chociaż stary.

*Dyrektorka MOPS Agata Kołakowska już na emeryturze, zasłużonej, jak to się dodaje. (Tu włącza się myślenie – jak zasłużona, to jak wynagrodzona?). Ileż to razy nasz TYGODNIK zwracał się do PANI DYREKTOR z pytaniami! Ileż to razy uczestniczyliśmy w spotkaniach przez nią organizowanych! Tych związanych z pułtuskim MOPS-em i tych dotyczących seniorów, którymi przez lata zajmowała się pani Agata. Ileż to razy żegnaliśmy seniorów udających się DO WÓD! Ileż to razy uczestniczyliśmy w wyjazdowych spotkaniach towarzyskich seniorów, w wycieczkach do Warszawy i za i pod Pułtusk. Ileż to się razem naśmieliśmy... Agatko, organizowałaś życie innym, teraz zaprojektuj swoje. I szczęścia Ci życzymy!

*Pełniącą obowiązki dyrektorki MOPS została Beata Gemza, od pięciu lat związana z pułtuskim MOPS-em, a od kilkunastu zajmująca się pracą socjalną. Teraz prywata – Beatkę znamy od lat, od czasu, kiedy była dzieckiem, milutkim, ślicznym. Mieszkaliśmy drzwi w drzwi, przy Tysiąclecia. Miło wspominamy ten czas, kiedyśmy to z Kolendami, rodzicami Beatki i jej babcią, kochaną Halinką Pietrzykowską, tworzyli niemal rodzinę. I kiedy tak patrzymy na dzisiejszą Beatkę Gemzę, wciąż mamy w oczach twarzyczkę dziecka, młodszą córeczkę Ali i Zdzicha.

Zdjęcie z FB starostwa.

GMD

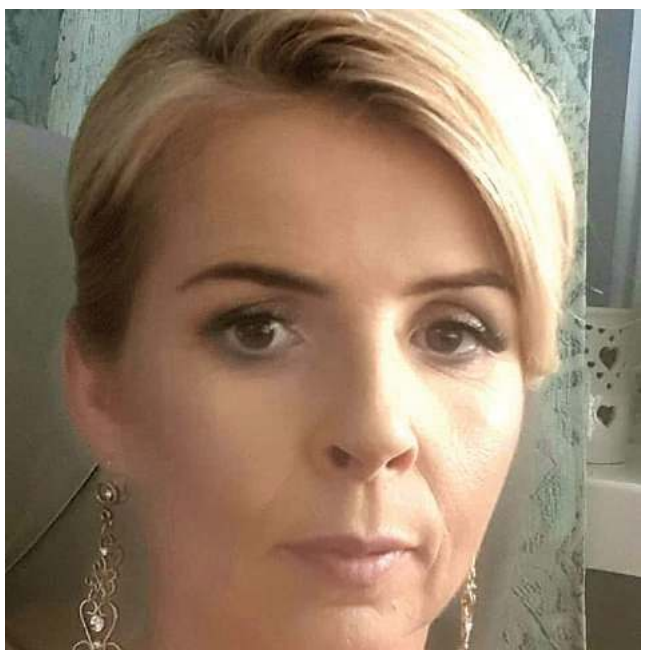

Beata Gemza pełni obowiązki dyrektora Miejskiego Ośrodka `Pomocy Społecznej po odejściu na emeryturę Agaty Kołakowskiej (zdjęcie z fb Beaty Gemzy)

eprasa.pl 9b6b7c7988

WAKACYJNE ZMIANY

w Centrum Kultury i Czytelnictwa w Serocku

Lato dobiegło końca, a wraz z nim – czas porywających wydarzeń kulturalnych w plenerze. Na tych jednak, którzy powrócili na zajęcia stałe w sezonie 2021/2022, czekało kilka miłych niespodzianek. Gdy bowiem oczy wszystkich zwrócone były na plenerowe sceny, Centrum Kultury i Czytelnictwa w Serocku, za sprawą intensywnych prac inwestycyjnych, brzęczało niczym ul – za co przepraszamy wszystkich sąsiadów! Prace jednak zostały już zakończone – pozostały zaś ich trwałe efekty.

Celem prac była poprawa jakości świadczonych usług – i każda osoba korzystająca z oferty Centrum przekona się, że jakość ta ma bardzo wiele aspektów. Jednym z nich jest choćby długo wyczekiwana klimatyzacja zainstalowana w pięciu salach zajęciowych.

Wszystkich amatorów muzyki ucieszy wiadomość o profesjonalnej adaptacji i izolacji akustycznej w sali muzycznej, która pozwala nam na regularne prowadzenie zajęć nauki gry na "bardzo głośnych" instrumentach, takich jak np. perkusja. Poprawa warunków akustycznych ułatwi nam też organizację przesłuchań w warunkach wyciszenia, profesjonalne nagrywanie audycji muzycznych oraz telekonferencji.

Sala przystosowana akustycznie to oczywiście fantastyczna sprawa, ale na czym tu grać? O to też zadbaliśmy. Zakupiliśmy pianino akustyczne, zestaw perkusyjny, skrzypce, gitary akustyczne i elektryczne ze wzmacniaczami oraz mikrofony instrumentalne, które pozwolą uczestnikom na zdobycie nowych umiejętności oraz poprawę tych już nabytych.

A co, jeśli z różnych przyczyn nie będziecie mogli korzystać z dobrodziejstw naszej oferty na miejscu? Dofinansowanie objęło również zakup urządzeń technicznych: media serwera do rejestracji i streamingu wraz z kamerą PTZ oraz projektora multimedialnego. Dzięki temu będziemy mogli realizować wydarzenia zdalnie w profesjonalnej jakości!

Ukoronowaniem naszej letniej przemiany jest jednak prawdziwy klejnot w przestrzeni miejskiej Serocka, którego nie sposób przeoczyć. Jest to ozdobny mural, na którym tradycje rybackie i flisackie oraz walory przyrodnicze terenów Zalewu Zegrzyńskiego, lokalny artysta połączył z działalnością edukacyjną i artystyczną Centrum. Tak oto Muzy, na oczach wszystkich, zagościły nad Zalewem, w dorzeczu Bugu i Narwi - na elewacji Centrum Kultury i Czytelnictwa w Serocku. Przemiany inwestycyjne same w sobie nie miałyby jednak sensu, gdyby nie ich wpływ na społeczność lokalną. Ta zaś entuzjastycznie odpowiedziała na nasze starania - w kolejnym sezonie zajęciowym naukę gry na instrumentach w Serocku podjęło więcej osób, niż w latach ubiegłych. I o to nam właśnie chodziło!

Wszystkie te inwestycje były możliwe dzięki dofinansowaniu ze środków U.E. pozyskanych w Lokalnej Grupie Działania Zalew Zegrzyński, w ramach działania „Realizacja lokalnych strategii rozwoju kierowanych przez społeczność" w ramach priorytetu 4 „Zwiększenie zatrudnienia i spójności terytorialnej" objętego Programem Operacyjnym „Rybactwo i Morze 2014 – 2020" z udziałem Europejskiego Funduszu Morskiego i Rybackiego".

CENTRUM KULTURY i CZYTELNICTWA w SEROCKU

RYBACTWO I MORZE

LOKALNA GRUPA DZIAŁANIA ZALEW ZEGRZYŃSKI

Unia Europejska Europejski Fundusz Morski i Rybacki

Współfinansowano przez Unię Europejską ze środków Europejskiego Funduszu Morskiegoi Rybackiego w ramach Programu Operacyjnego „Rybactwo i Morze".

STRONA PRZYGOTOWANA PRZEZ REFERAT KOMUNIKACJI SPOŁECZNEJ UMIG SEROCK

eprasa.pl 9b6b7c7988

Owoce i zioła, na bazie których wytwarzamy nalewki, zawierają wiele prozdrowotnych związków takich jak: minerały i witaminy, garbniki, kwasy organiczne, olejki eteryczne i inne. Alkohol wzmaga lecznicze działanie tych surowców i konserwuje je

JADWIGA WOŁYNIK
j.wolynik@tio.com.pl

Nalewki... na zdrowie

Nie ulegają one rozpadowi nawet po upływie dłuższego czasu. To dzięki alkoholowi nalewki dłużej zachowują swoją świeżość i lecznicze właściwości. Działają też silniej na ludzki organizm. Alkohol w małych dawkach, rozszerza naczynia krwionośne i szybciej przedostaje się wraz z cennymi substancjami do krwiobiegu.

Nalewki z roślin zielarskich mają lecznicze właściwości i mogą złagodzić wiele dolegliwości. Warto po nie sięgać, gdy nam coś dolega. Należy je jednak zawsze odpowiednio stosować, dodając je do wody lub polewając na łyżeczkę cukru.

Owoce na nalewki muszą być najlepszej jakości, wypełnione słońcem i sokami. Należy wybierać tylko zdrowe okazy.

Na prośbę stałej czytelniczki z Modlina, Pani Mirosławy, podaję kilka ciekawych przepisów na nalewki.

NA KWIATACH CZERWONEJ KOŃCZYNY

- 300 g dorodnych kwiatostanów kończyny (bez brązowych plam),
- 1/2 litra spirytusu 70%,
- 20 dag miodu lipowego,
- 250 ml ciepłej wody.

Kwiaty wkładamy do słoja, zalewamy spirytusem, szczelnie zamykamy. Naczynie odstawiamy na miesiąc w ciepłe miejsce. Po wyznaczonym czasie płyn zlewamy i filtrujemy. Dodajemy rozpuszczony w wodzie miód. Całość odstawiamy na 3 miesiące. Płyn filtrujemy ponownie i wlewamy do butelek. Nalewkę trzymamy w chłodnym pomieszczeniu.

Ta nalewka działa wzmacniająco i oczyszczająco. Zmniejsza poziom cholesterolu oraz oprawia przemianę materii.

STOSUJEMY 2-6 ml trzy razy dziennie.

NA LIŚCIACH MELISY

- 100 g zielonych, świeżych liści melisy,
- kilka gałązek liści mięty pieprzowej,
- sok z 1 cytryny,
- kawałek kory cynamonu,
- 1/2 litra spirytusu 96%,
- 1/2 litra wody,
- 30 dag cukru.

Liście zalewamy szklanką wrzącej wody i parzymy pod przykryciem 20 min. Napar chłodzimy i filtrujemy. Z cukru i szklanki wody gotujemy syrop, studzimy, dodajemy sok z cytryny. Filtrujemy. Łączymy płyny i odstawiamy w słoju na 10 dni. Zlewamy do butelek i odstawiamy na 5 miesięcy w chłodne miejsce.

Nalewka działa uspokajająco, nasennie i rozkurczowo oraz poprawia apetyt.

Stosujemy 2-3 ml trzy razy dziennie.

NA ROZMARYNIE

- 3-4 gałązek zielonego rozmarynu,
- skórka z 1 cytryny (myta i wyparzona),
- 1/2 litra spirytusu 70 %,
- 1/2 szklanki czystej wódki 40 %,
- 2 łyżki cukru,
- 750 ml wody.

W słoiku, zalewamy wódką zioła i pokrojoną skórkę cytrynową. Odstawiamy na 3 tygodnie. Zlewamy płyn i mieszamy go z syropem z cukru i wody oraz spirytusem. Rozlewamy do butelek. Odstawiamy na 4 miesiące w chłodne miejsce. Naleweczka wzmacnia organizm, poprawia trawienie i działa rozkurczowo.

STOSUJEMY 2 ml dwa razy dziennie.

LIPÓWKA NA PRZEZIĘBIENIE

- 100 g kwiatów lipy (suszona, do kupienia w sklepach ze zdrową żywnością),
- 1 szklanka miodu lipowego,
- 1 cytryna,
- 4-5 goździki,
- 1 szklanka spirytusu 96%,
- 1 szklanka wody.

Przez 5 min. gotujemy goździki zalewając je szklanką wody. Studzimy, a następnie dodajemy miód i spirytus. Mieszamy w słoju, szczelnie zakręcamy i na 2 miesiące stawiamy w ciepłym miejscu. Po tym czasie dodajemy kwiaty lipy. Zamykamy słój i odstawiamy na miesiąc. Od czasu do czasu wstrząsamy zawartością słoja. Po 4 tygodniach zlewamy płyn, dodajemy sok z cytryny. Odstawiamy na 3 tygodnie. Filtrujemy i rozlewamy do butelek. Odstawiamy na pół roku w ciemne i chłodne miejsce.

Nalewka działa wzmacniająco. Pomaga przy przeziębieniach i grypach oraz ziała napotnie.

Stosujemy 1 łyżeczkę, trzy razy dziennie.

Specjalnie dla Pana Andrzeja ze Skrzeszewa, podaję przepis na „wrotyczówkę".

NALEWKA Z WROTYCZU

- 300 ml spirytusu 70 %,
- 1 szklanka suszonego lub świeżego kwiatu wrotyczu (zioła trzeba pokruszyć drobno).

Zalewamy kwiaty alkoholem i macerujemy je tydzień, stawiając w ciepłym miejscu. Wstrząsamy naczyniem od czasu do czasu. Po tygodniu zlewamy i filtrujemy nalewkę. Trzymamy ją w chłodnym miejscu.

Nalewka ma działanie przeciwreumatyczne, rozgrzewające, przeciwzapalne, przeciwbólowe, przeciwpasożytnicze. Pomaga w leczeniu stanów zapalnych skóry, wszawicy i świerzbu, leczy ropnie, wypryski oraz opryszczkę.

STOSUJEMY wewnętrznie: 10 ml nalewki na 100 ml wody. Pijemy 2-3 razy dziennie.

Nierozcieńczoną nalewkę stosujemy na zmiany skórne. Wcieramy w bolące mięśnie i stawy. Do płukania gardła w przypadku infekcji -1 łyżkę nalewki rozcieńczamy w 1/2 szklanki wody.

NA OWOCACH ARONII

- 2 kg owoców aronii z ogonkami, (mrozimy przed użyciem- stracą cierpkość),
- 1/2 kg cukru trzcinowego,
- 1/2 litra wody,
- 1/2 litra spirytusu 96%,
- kilkanaście liści wiśni.

Owoce i liście wiśni zalewamy wodą i gotujemy na małym ogniu, aż puszczą sok. Studzimy pulpę. Zalewamy spirytusem i dodajemy cukier. Zakręcamy słój i odstawiamy na 24 godziny. Filtrujemy i rozlewamy do butelek. Nalewka chroni przed nowotworami i nadciśnieniem. Odmładza, a to dzięki silnym przeciwutleniaczom, w które bogate są owoce aronii.

LAWENDOWA

- 4-5 garści kwiatów lawendy,
- 200 ml wódki czystej 40%.

Zalewamy kwiaty alkoholem. Odstawiamy na 14 dni. Wstrząsamy często zawartością słoja. Po 2 tygodniach zlewamy i filtrujemy płyn. Przelewamy do butelki. Trzymamy w zimnym i ciemnym miejscu.

STOSUJEMY profilaktycznie w okresie zachorowalności na grypę, pijąc łyżeczkę dziennie. W przypadku zapalenia korzonków lub bólu mięśni, wcieramy nalewkę w bolące miejsca.

J.W.

eprasa.pl 9b6b7c7988

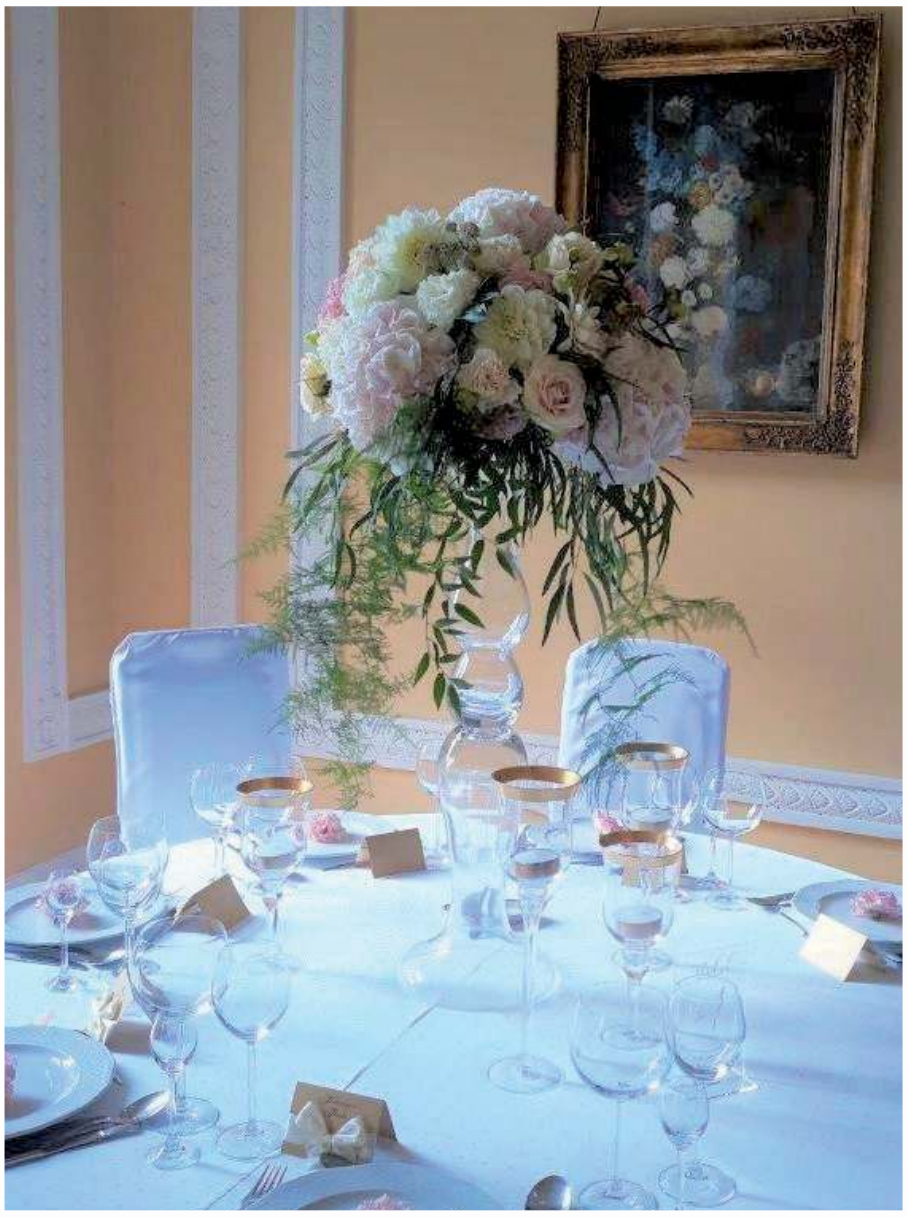

PAŁAC W JABŁONNIE
#POCZUJNASZAHISTORIE

ZORGANIZUJ W 18-WIECZNYM

PAŁACU W JABŁONNIE

KRÓLEWSKIE PRZYJĘCIE Z OKAZJI:

CHRZCIN I KOMUNII
ŚLUBU LUB WESELA
URODZIN CZY JUBILEUSZU

Rezerwacje:
info@palacjablonna.pan.pl
tel.: +48 531 093 982, +48 507 104 572
Pałac w Jabłonnie
ul. Modlińska 105, 05-110 Jabłonna

PAŁAC W JABŁONNIE
#POCZUJNASZAHISTORIE

HOTEL BUTIKOWY
PAŁAC W JABŁONNIE

POKÓJ 1 OS. - 120 PLN
POKÓJ 2 OS. - 180 PLN

Wyjątkowa lokalizacja w otoczeniu 18-wiecznego Pałacu i parku krajobrazowego

Eleganckie pokoje ze smacznymi śniadaniami

Bezpłatny parking

Pałac w Jabłonnie
ul. Modlinska 105, 05-110 Jabłonna
Rezerwacje:
www.booking.com
+48 535 585 661, info@palacjablonna.pan.pl

eprasa.pl 9b6b7c7988

Fashion Style Kids 2021-2022 w najlepszych pomysłach i trendach projektantów dla dzieci

To niesamowite jak moda ubraniowa dla dzieci potrafi zmienić wygląd, przekształcając go nie do poznania, a towarzyszące temu trendy w modzie dla dorosłych, płynnie wpływają na oryginalny dziecięcy styl

Modne kolory, piękne nadruki i oryginalne wzory na ubraniach – to główny wyznacznik stylu w modzie dla dzieci, która coraz pewniej i dynamiczniej rozwija się z sezonu na sezon.

Wiele osób kojarzy odzież dziecięcą z postaciami z bajek, dziecięcymi odcieniami, prostymi kształtami i fasonami. Ale modne ubrania dla dzieci na lata 2021-2022 całkowicie obalają te stereotypy.

W tym sezonie odzież dziecięca jest tak stylowa i niezwykła, że ubierając w tegoroczne kreacje małe modelki i modeli, otrzymamy całkiem dorosły look, tyle tylko, że w wersji mikro.

Stylowe ubrania dla dzieci w tym sezonie zaprezentują pełną gamę odcieni.

Dużo dzianiny, tiulu, bawełny, tkanin metalicznych oraz tkanin z cekinami, aksamitem i innych modnych tkanin.

Kolorystyka ubrań połączy pastelowe odcienie z radykalnie jasnym.

Popularne w tym sezonie będą: paski, kratka, kwiaty, abstrakcja i geometria.

Mile widziana jest też odzież przyjazna środowisku. Ubrania dla dzieci w sezonie 2021-2022 to minimalistyczne rozwiązania, ale także casualowy i oversizowy styl.

Łącząca różne fasony odzież dziecięca wygląda ciekawie i nietypowo. Dlatego w tym sezonie nie zabraknie ubrań z asymetrią, plisami, pikowaniami, falbanami i wycięciami. Ten

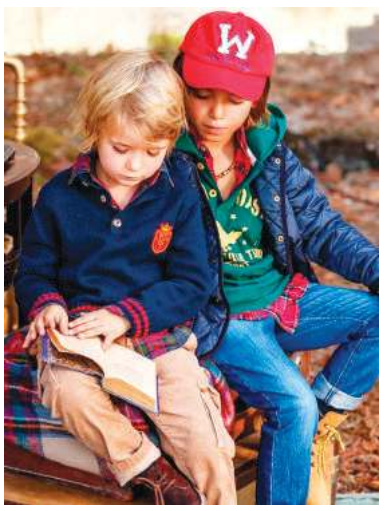

styl najlepiej sprawdzi się w przypadku małych dziewczynek. Dla chłopców pomysły na garderobę w tym sezonie stawiają na prostotę i powściągliwość. Mile widziany będą również sportowe dodatki oraz dużo dżinsu. Zobacz i zainspiruj się nowymi stylizacjami, przeglądając wybrane pomysły.

Konstantin Miro
stylista
i projektant mody
prowadzi autorską
Pracownię & Showroom
tel. +48 781 313 892
Napisz do mnie: kon.miro@gmail.com

KRÓLEWSKIE CHRZCINY W PAŁACU

Eleganckie wnętrza
Wyjątkowa impreza
Wyśmienite menu

PAŁAC W JABŁONNIE
#poczujnaszahistorie

Rezerwacje:
info@palacjablonna.pan.pl
tel.: +48 531 093 982, +48 507 104 572
Pałac w Jabłonnie
ul. Modlińska 105, 05-110 Jabłonna

eprasa.pl 9b6b7c7988

Elżbieta Zarek i Małgorzata Lewandowska - Pracownice Starostwa Powiatowego w Legionowie

Biuro Obsługi Mieszkańców
Wydział Komunikacji
Starostwa Powiatowego w Legionowie

od października
zapraszamy
w poniedziałki
8.00-17.30

powiat-legionowski.pl

środa 6 października

TVP 1

05:15 Przysięga - serial obyczajowy, prod. Turcja
06:05 Elif - serial, prod. Turcja, 2018
07:00 Transmisja Mszy Świętej z Sanktuarium Matki Bożej na Jasnej Górze
07:30 Rodzinny ekspres - magazyn
08:00 Wiadomości
08:10 Pogoda poranna
08:15 Kwadrans polityczny
08:40 Ranczo - serial obyczajowy TVP
09:40 Komisarz Alex - serial kryminalny TVP
10:35 Ojciec Mateusz - serial kryminalny TVP
11:25 Remiza. Zawsze w akcji! - serial TVP
12:00 Wiadomości
12:10 Agrobiznes
12:30 Agropogoda - magazyn
12:35 Rok w ogrodzie Extra
12:50 Natura w Jedynce

SERIAL OBYCZAJOWY

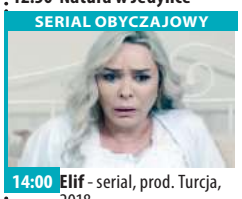

14:00 Elif - serial, prod. Turcja, 2018
15:00 Wiadomości
15:10 Pogoda
15:15 Alarm! - magazyn
15:35 Gra słów. Krzyżówka
16:05 Przysięga - serial
17:00 Teleexpress
17:15 Jaka to melodia?
17:55 Klan - telenowela TVP
18:20 Remiza. Zawsze w akcji! - serial TVP
18:55 Jeden z dziesięciu
19:30 Wiadomości
20:10 Alarm! - magazyn
20:30 Leśniczówka
21:05 Pele: narodziny legendy - film biograficzny
23:00 Historia bez tajemnic
00:10 Jesteś tylko mój - film horror

TVP 2

05:25 Na dobre i na złe - serial TVP
06:25 Pożyteczni.pl - magazyn
06:55 Familiada
07:30 Pytanie na śniadanie
10:40 Panorama
10:45 Pytanie na śniadanie
11:25 Rodzinka.pl - serial komediowy TVP
11:50 Dla niesłyszących - Barwy szczęścia - serial obyczajowy TVP
12:30 Koło fortuny - teleturniej
13:15 Kozacka miłość - serial kostiumowy, prod. Rosja, 2013
14:05 Va Banque - teleturniej
14:35 Na sygnale - serial fabularyzowany TVP
15:10 Górscy ratownicy - serial obyczajowy
16:00 Koło fortuny - teleturniej
16:35 Familiada - teleturniej

SERIAL OBYCZAJOWY

17:15 Promyk nadziei - serial, prod. Turcja, 2019
18:00 Panorama
18:20 Va Banque - teleturniej
18:45 Kozacka miłość - serial
19:35 Barwy szczęścia - serial obyczajowy TVP
20:40 Kulisy seriali Na dobre i na złe i Na sygnale
20:55 Na dobre i na złe - serial TVP
21:55 Czarne żniwa - serial kostiumowy
22:55 Trzy dni Kondora - serial, prod. USA, 2020
24:00 Orchidea miłości - komedia, prod. USA
01:40 Hotel Vidago Palace - serial obyczajowy
02:40 Born2Drive - film
04:25 Za marzenia - serial

TVN

05:40 Uwaga! - magazyn
06:00 Ukryta prawda - program obyczajowy
07:00 Kuchenne rewolucje - program kulinarno-rozrywkowy
08:00 Dzień Dobry TVN - magazyn
11:35 Doradca smaku
11:45 Ukryta prawda - program obyczajowy
12:50 Tajemnice miłości
13:55 Ukryta prawda - program obyczajowy
16:00 Kuchenne rewolucje - program kulinarno-rozrywkowy
17:00 Tajemnice miłości
18:00 Ukryta prawda - program obyczajowy
19:00 Fakty
19:35 Sport
19:45 Pogoda
19:55 Uwaga! - magazyn
20:10 Doradca smaku

SERIAL OBYCZAJOWY

20:15 Na Wspólnej - serial obyczajowy, Polska
20:55 Milionerzy
21:30 Top Model
23:00 Pozwól mi wejść - film horror, Wielka Brytania, prod. USA, 2010, reż. Matt Reeves, wyk. Kodi Smith-McPhee, Chloe Grace Moretz, Richard Jenkins, Cara Buono, Elias Koteas
01:25 Superwizjer - magazyn reporterów
02:00 Uwaga! - magazyn prod. Polska
02:20 Noc magii
03:40 Kto was tak urządził

POLSAT

06:00 Nowy dzień z Polsat News
08:40 Malanowski i Partnerzy
09:40 Sekrety rodziny
10:40 Dlaczego ja?
11:40 Gliniarze
12:50 Wydarzenia
13:25 Interwencja
13:40 Trudne sprawy
14:40 Dlaczego ja?
15:50 Wydarzenia
16:10 Pogoda
16:15 Interwencja
16:30 Na ratunek 112
17:00 Gliniarze
18:00 Pierwsza miłość
18:50 Wydarzenia
19:25 Gość Wydarzeń
19:45 Sport
19:55 Pogoda
20:05 Family Food Fight
21:05 Komisarz Mama
22:10 Love Island. Wyspa miłości

FILM SENSACYJNY

23:10 Stan zagrożenia Epicka, porywająca wartką akcją ekranizacja trzeciej już powieści Toma Clancy'ego. Jego stały bohater, komandor Jack Ryan, rozplątuje sięgający Białego Domu spisek skorumpowanej administracji i kolumbijskiego kartelu narkotykowego.
02:25 Medalion Jackie Chan wciela się w postać Eddiego Yanga, błyskotliwego policjanta z Hong Kongu, który o mały włos unika śmierci.
04:15 Kabaretowa Ekstraklasa - program rozrywkowy

TVP Kultura

07:00 Muzyczne poranki
08:00 Co dalej? - program publicystyczny
08:25 Do dzieła - magazyn
08:45 Portrety - Barbara Sier - Janik - cykl reportaży
09:00 Pies na środku drogi - film krótkometrażowy
09:50 XVIII Międzynarodowy Konkurs Pianistyczny im. Fryderyka Chopina - I etap - dzień 4. Przesłuchania poranne
14:40 Maria Jarema
15:05 Którędy po sztukę
15:20 Tamte lata, tamte dni - Janusz Olejniczak
15:55 Mieszczanie żywieccy
16:20 Jubile - film animowany
16:30 Budzik - film animowany, prod. Czechy, 2017
16:50 XVIII Międzynarodowy Konkurs Pianistyczny im. Fryderyka Chopina
21:30 Informacje kulturalne

DRAMAT

22:00 Na wschód od Hollywood - Mustang - dramat, prod. Francja, Niemcy, Turcja, 2015 Pięć sióstr próbuje przeciwstawić się opiekunom, pragnącym wydać je za mąż.
23:45 Więcej niż fikcja - Filoteo Alberini - Włoch, który wynalazł kino
00:55 Jazz Juniors 2020
02:15 Informacje kulturalne
02:40 Havel - film fabularny, prod. Czechy, 2020, reż. Slavek Horak
04:40 Teledyski
05:35 Afisz kulturalny ekstra
05:50 Zakończenie

TV Puls

06:00 Zbuntowany anioł - telenowela
07:00 Rodzinny interes - serial obyczajowy Serial w ciepły, czasem zabawny sposób będzie wprowadzać widza w świat głównych bohaterów, jednocześnie przedstawiając w każdym odcinku inną historię klientów warsztatu i salonu.
08:00 Lombard. Życie pod zastaw - serial obyczajowy
11:00 Zbuntowany anioł - telenowela
12:00 Zaklinaczka duchów - serial fantasy
14:00 Lombard. Życie pod zastaw - serial obyczajowy
16:00 Rodzinny interes - serial obyczajowy
18:00 Lombard. Życie pod zastaw - serial

FILM SENSACYJNY

20:00 Nocny łowca Porucznik Marshall przeżywa trudne chwile w życiu osobistym, kiedy dostaje sprawę śmierci nastolatki. Odkrywając i aresztując jej oprawcę, podejmuje współpracę z emerytowanym sędzią.
22:00 Dzielnica strachu
00:00 Maczeta
02:05 Lombard. Życie pod zastaw - serial obyczajowy prod. Polska
03:05 Taki jest świat - program informacyjny
04:00 Menu na miarę - program kulinarny
04:35 Z archiwum policji - serial dokumentalny
05:00 Rodzinny interes

TVN 7

05:55 Szkoła
07:00 Szpital - program obyczajowy
08:00 Ukryta prawda - program obyczajowy
11:00 Rozwód. Walka o wszystko
12:00 Szpital - program obyczajowy
13:00 Szkoła
14:00 Sąd rodzinny - program sądowy
15:00 Sędzia Anna Maria Wesołowska - program sądowy
16:00 Wesołowska i mediatorzy - telenowela
16:35 Ukryta prawda - program obyczajowy
17:35 Brzydula - serial, Polska
18:10 Idealna niania
19:00 19 + - obyczajowy
19:30 Papiery na szczęście - serial, Polska
20:00 Brzydula - serial, Polska
20:30 Hotel Paradise

FILM OBYCZAJOWY

21:35 Ukryte piękno - film obyczajowy, USA, 2016, reż. David Frankel, wyk. Will Smith, Edward Norton, Kate Winslet, Michael Pena, Helen Mirren, Naomie Harris
23:45 Gruby i chudszy - film komedia, USA, 1996, reż. Tom Shadyac, wyk. Eddie Murphy, Jada Pinkett Smith, James Coburn, Larry Miller, Dave Chappelle, John Ales
01:50 Zbrodnia w sąsiedztwie - serial, USA
02:55 Druga strona medalu - talk show
03:35 Noc magii - program ezoteryczny

TV 4

06:00 Gliniarz i prokurator **07:00** Strażnik Teksasu **08:00** Nasz Nowy Dom **09:00** Pierwsza miłość **09:50** Kochane pieniądze **10:50** Hardkorowy lombard **11:50** Pamiętniki z wakacji **12:50** STOP Drogówka **14:55** Gwiazdy Kabaretu **15:55** Hardkorowy lombard **17:00** Policjantki i Policjanci **18:00** Kochane pieniądze **19:00** Policjantki i Policjanci **20:00** Święty **20:30** Sprawiedliwi - Wydział Kryminalny Zespoły policyjne prowadzą różne sprawy kryminalne począwszy od zabójstw, poprzez napady, a skończywszy na narkotykach. **21:40** Czerwony świt **23:30** Wikingowie **00:40** Śmierć na 1000 sposobów **02:10** Ucho Prezesa **02:25** Disco Polo Life **03:25** TOP 10 - Lista przebojów

TV Trwam

09:50 Święty na każdy dzień **10:00** Audiencja Generalna Ojca Świętego Franciszka z Watykanu **11:00** Po co nam wykopaliska **11:25** Jestem mamą **11:40** Prosto o gospodarce **12:00** Anioł Pański **12:03** Informacje dnia **12:20** Mojżesz **13:10** Ziemia Święta **13:30** Msza święta z Jasnej Góry **14:20** 100 cudownych miejsc na świecie **14:30** Samuraj Chrystusa **15:50** Ma się rozumieć **16:00** Informacje dnia **16:10** Na zdrowie **16:30** Wyszyński - historia **17:00** Po stronie prawdy **17:30** Rykoszetem **17:55** Poczet Wielkich Polaków **18:00** Anioł Pański **18:05** Informacje dnia **18:15** Rozmowy niedokończone **19:25** Święty na każdy dzień **19:30** Brat Franciszek **20:00** Informacje dnia **20:20** Różaniec **20:50** Myśląc Ojczyzna **21:00** Apel

eprasa.pl 9b6b7c7988

czwartek 7 października

TVP 1

05:15 **Przysięga** - serial obyczajowy, prod. Turcja
06:05 **Elif** - serial, prod. Turcja
07:00 **Transmisja Mszy Świętej z Sanktuarium Matki Bożej na Jasnej Górze**
07:30 **Program katolicki**
08:00 **Wiadomości**
08:10 **Pogoda poranna**
08:15 **Kwadrans polityczny**
08:40 **Ranczo** - serial obyczajowy TVP
09:40 **Komisarz Alex** - serial
10:35 **Ojciec Mateusz** - serial
11:25 **Remiza. Zawsze w akcji!** - serial TVP
12:00 **Wiadomości**
12:10 **Agrobiznes**
12:30 **Agropogoda** - magazyn
12:35 **To się opłaca** - magazyn
12:50 **Natura w Jedynce** - Fascynujące migracje
14:00 **Elif** - serial, prod. Turcja
15:00 **Wiadomości**
15:15 **Alarm!** - magazyn

TELETURNIEJ

15:35 **Gra słów. Krzyżówka** - teleturniej
16:05 **Przysięga** - serial
17:00 **Teleexpress**
17:15 **Jaka to melodia?**
17:55 **Klan** - telenowela TVP
18:20 **Remiza. Zawsze w akcji!** - serial TVP
18:55 **Jeden z dziesięciu**
19:30 **Wiadomości**
20:10 **Alarm!** - magazyn
20:30 **Leśniczówka**
21:00 **Na sygnale** - serial
21:20 **Sprawa dla reportera**
22:15 **Magazyn śledczy Anity Gargas** - magazyn
22:50 **Magazyn kryminalny 997** - magazyn
23:40 **Magazyn Ekspresu Reporterów**
00:45 **Tanie Dranie**

TVP 2

05:25 **Na dobre i na złe** - serial TVP
06:25 **Smaki świata - magazyn kulinarny**
06:55 **Familiada**
07:30 **Pytanie na śniadanie**
10:40 **Panorama**
10:45 **Pytanie na śniadanie**
11:25 **Rodzinka.pl** - serial komediowy TVP
11:50 **Dla niesłyszących** - Barwy szczęścia - serial obyczajowy TVP
12:30 **Koło fortuny** - teleturniej
13:15 **Kozacka miłość** - serial kostiumowy
14:05 **Va Banque** - teleturniej
14:35 **Na sygnale** - serial fabularyzowany TVP
15:10 **Górscy ratownicy** - serial obyczajowy, prod. Niemcy, 2017
16:00 **Koło fortuny** - teleturniej
16:35 **Familiada** - teleturniej

SERIAL OBYCZAJOWY

17:15 **Promyk nadziei** - serial, prod. Turcja, 2019
18:00 **Panorama**
18:20 **Va Banque** - teleturniej
18:45 **Kozacka miłość** - serial
19:35 **Barwy szczęścia** - serial obyczajowy TVP
20:45 **Kabaret. Super Show Dwójki** - program kabaretowy
21:55 **Czarne żniwa** - serial kostiumowy
22:55 **Trzy dni Kondora** - serial, prod. USA, 2020
23:55 **Goldeneye** - film sensacyjny, prod. USA
02:15 **Różowa Pantera 2** - komedia kryminalna
03:50 **Geniusz: Picasso**
04:45 **Rodzinka.pl** - serial komediowy TVP

TVN

05:40 **Uwaga!** - magazyn
06:00 **Ukryta prawda** - program obyczajowy
07:00 **Kuchenne rewolucje** - program kulinarno-rozrywkowy
08:00 **Dzień Dobry TVN** - magazyn
11:35 **Doradca smaku**
11:45 **Ukryta prawda** - program obyczajowy
12:50 **Tajemnice miłości**
13:55 **Ukryta prawda** - program obyczajowy
16:00 **Kuchenne rewolucje** - program kulinarno-rozrywkowy
17:00 **Tajemnice miłości**
18:00 **Ukryta prawda** - program obyczajowy
19:00 **Fakty**
19:35 **Sport**
19:45 **Pogoda**
19:55 **Uwaga!** - magazyn
20:10 **Doradca smaku**

SERIAL OBYCZAJOWY

20:15 **Na Wspólnej** - serial obyczajowy, Polska
20:55 **Milionerzy**
21:30 **Kuchenne rewolucje** - program kulinarno-rozrywkowy
22:30 **Podatek od miłości** - film komedia, Polska, 2017, reż. Bartłomiej Ignaciuk, wyk. Aleksandra Domańska, Grzegorz Damięcki, Roma Gąsiorowska, Michal Czernecki, Anna Smołowik
00:45 **Plan doskonały** - film sensacyjny, USA, 2006, reż. Spike Lee, wyk. Denzel Washington
03:25 **Uwaga!** - magazyn
03:45 **Noc magii**
05:05 **Kto was tak urządził**

POLSAT

06:00 **Nowy dzień z Polsat News**
08:40 **Malanowski i Partnerzy**
09:40 **Sekrety rodziny**
10:40 **Dlaczego ja?**
11:40 **Gliniarze**
12:50 **Wydarzenia**
13:25 **Interwencja**
13:40 **Trudne sprawy**
14:40 **Dlaczego ja?**
15:50 **Wydarzenia**
16:10 **Pogoda**
16:15 **Interwencja**
16:30 **Na ratunek 112**
17:00 **Gliniarze**
18:00 **Pierwsza miłość**
18:50 **Wydarzenia**
19:25 **Gość Wydarzeń**
19:45 **Sport**
19:55 **Pogoda**
20:05 **Nasz Nowy Dom** - magazyn
21:05 **Przyjaciółki**
22:10 **Love Island. Wyspa miłości**

FILM OBYCZAJOWY

23:10 **Step Up - taniec zmysłów** Tyler to buntownik z Baltimore, który codziennie balansuje na granicy prawa, a jedynym jego marzeniem jest wyrwanie się z dołującej rzeczywistości. Nora jest utalentowaną tancerką, dziewczyną z dobrego domu, która może sobie pozwolić na przywilej kształcenia się w elitarnej Akademii Muzyki i Tańca.
01:35 **Błękitna laguna: Przebudzenie**
03:20 **Kabaretowa Ekstraklasa**
03:35 **Love Island. Wyspa miłości** - program rozrywkowy

TVP Kultura

07:00 **Muzyczne poranki**
08:00 **Informacje kulturalne**
08:30 **Niedziela z...**
09:15 **Co mówią lekarze** - film krótkometrażowy, reż. Michał Wnuk
09:50 **XVIII Międzynarodowy Konkurs Pianistyczny im. Fryderyka Chopina** - I etap - dzień 5. Przesłuchania poranne
14:40 **Smutne potwory** - film animowany, reż. Justyna Tafel, wyk. Barbara Kubiak, Piotr Głowacki
15:20 **Trzeci punkt widzenia** - program publicystyczny
15:50 **Henryk Streng / Marek Włodarski i modernizm żydowsko - polski**
16:10 **Którędy po sztukę**
16:20 **Co dalej?**
16:50 **XVIII Międzynarodowy Konkurs Pianistyczny im. Fryderyka Chopina** - I etap

MELODRAMAT

21:35 **Czwartkowy klub filmowy - Lecą żurawie** - melodramat, prod. ZSRR, 1957, reż. Michaił Kałatozow, wyk. Valentin Zubkov, Aleksandr Shvorin, Vasili Merkuryev
23:15 **XVIII Międzynarodowy Konkurs Pianistyczny im. Fryderyka Chopina** - ogłoszenie wyników I etapu
23:35 **Co dalej?**
23:55 **Na wschód od Hollywood** - Mustang - dramat, prod. Francja, Niemcy, Turcja, 2015, reż. Deniz Gamze Ergüven
01:45 **Kino nocne** - Andriej Tarkowski
03:35 **Hieronim Bosch**

TV Puls

06:00 **Zbuntowany anioł** - telenowela
07:00 **Rodzinny interes** - serial obyczajowy
08:00 **Lombard. Życie pod zastaw** - serial obyczajowy
11:00 **Zbuntowany anioł** - telenowela
12:00 **Zaklinaczka duchów** - serial fantasy
14:00 **Lombard. Życie pod zastaw** - serial obyczajowy prod. Polska
16:00 **Rodzinny interes** - serial obyczajowy prod. Polska
18:00 **Lombard. Życie pod zastaw** - serial obyczajowy
20:00 **Pacyfikator**
22:00 **Latynoski ogier**
00:25 **Belfer 2**
02:05 **Lombard. Życie pod zastaw** - serial

PROGRAM ROZRYWKOWY

03:05 **Wojciech Cejrowski. Boso - Karaiby** Znany podróżnik przedstawia reportaże z różnych zakątków świata.
03:50 **Taki jest świat** - program informacyjny prod. Polska
04:25 **Menu na miarę** - program kulinarny prod. Polska
05:00 **Rodzinny interes** - serial obyczajowy prod. Polska Serial opowiadający o dwójce przyjaciół dzieciństwa Wojtku i Ryszardzie, którzy wychowali się w domu dziecka, a po latach postanowili otworzyć warsztat samochodowy.

TVN 7

05:55 **Szkoła**
07:00 **Szpital** - program obyczajowy
08:00 **Ukryta prawda** - program obyczajowy
11:00 **Rozwód. Walka o wszystko**
12:00 **Szpital** - program obyczajowy
13:00 **Szkoła**
14:00 **Sąd rodzinny** - program sądowy
15:00 **Sędzia Anna Maria Wesołowska** - program sądowy
16:00 **Wesołowska i mediatorzy**
16:35 **Ukryta prawda** - program obyczajowy
17:35 **Brzydula** - serial, Polska
18:10 **Idealna niania**
19:00 **19 +** - obyczajowy
19:30 **Papiery na szczęście** - serial, Polska
20:00 **Brzydula** - serial, Polska
20:30 **Hotel Paradise**

KOMEDIA

21:35 **Agent i pół** - film komedia, USA, Chiny, 2016, reż. Rawson Marshall Thurber, wyk. Dwayne Johnson, Kevin Hart, Amy Ryan, Danielle Nicolet, Jason Bateman
23:55 **Zamiana ciał** - film komedia, USA, 2011, reż. David Dobkin, wyk. Ryan Reynolds, Jason Bateman, Leslie Mann, Olivia Wilde, Alan Arkin
02:20 **Druga strona medalu** - talk show prod. Polska
03:30 **Noc magii** - program ezoteryczny prod. Polska

TV 4

06:00 Gliniarz i prokurator **07:00** Strażnik Teksasu **08:00** Nasz Nowy Dom **09:00** Pierwsza miłość Marysia opuszcza rodzinną wieś i przenosi się do Wrocławia, by studiować medycynę. **09:50** Kochane pieniądze
10:50 Hardkorowy lombard **11:50** Pamiętniki z wakacji **12:50** STOP Drogówka **14:55** Gwiazdy Kabaretu **15:55** Hardkorowy lombard **17:00** Policjantki i Policjanci **18:00** Kochane pieniądze **19:00** Policjantki i Policjanci **20:00** Święty **20:30** Sprawiedliwi - Wydział Kryminalny
21:40 Dziś 13, jutro 30 Jest rok 1987, Jenna to 13-letnia dziewczyna, która lada dzień stanie się kobietą. Jej problem polega na tym, że dorosłe życie wcale nie spieszy się z nadejściem.
23:35 Wikingowie

TV Trwam

10:15 Rozmowy niedokończone **11:25** Myśląc Ojczyzna **11:35** Przyroda i ludzie **12:00** Anioł Pański **12:03** Informacje dnia **12:20** Ziemia Obiecana **13:10** Hwange **13:20** Przegląd katolickiego tygodnika „Niedziela”
13:30 Msza święta z Jasnej Góry **14:20** 100 cudownych miejsc na świecie **14:30** Konzentrationslager Stutthof **15:15** Filmowe życiorysy. Ernesto Cofiño - Wszyscy mogą być święci **15:50** Ma się rozumieć **16:00** Informacje dnia **16:10** Z wędką nad wodę w Polskę i Świat **16:35** Porady Medyczne Bonifratrów **17:00** Modlitwa w Sanktuarium św. Józefa w Kaliszu
19:25 Akademia pro-life **19:30** Przyjaciele i bohaterowie **20:00** Informacje dnia **20:20** Różaniec **20:50** Głos Polski **21:00** Apel Jasnogórski **21:20** Informacje dnia

dodatek TELEWIZYJNY DO TWOJEJ GAZETY

piątek 8 października

TVP 1

05:15 **Przysięga** - serial obyczajowy, prod. Turcja
06:05 **Elif** - serial, prod. Turcja, 2018
07:00 **Transmisja Mszy Świętej z Sanktuarium Matki Bożej**
07:30 **Agape** - magazyn
08:00 **Wiadomości**
08:10 **Pogoda poranna**
08:15 **Kwadrans polityczny**
08:40 **Ranczo** - serial obyczajowy TVP
09:40 **Komisarz Alex** - serial kryminalny TVP
10:35 **Ojciec Mateusz** - serial kryminalny TVP
11:25 **Remiza. Zawsze w akcji!** - serial TVP
12:00 **Wiadomości**
12:10 **Agrobiznes**
12:30 **Agropogoda** - magazyn
12:35 **Magazyn Rolniczy**
12:50 **Natura w Jedynce** - Fascynujące migracje - Sokół skalny - film

SERIAL OBYCZAJOWY

14:00 **Elif** - serial, prod. Turcja, 2018
15:00 **Wiadomości**
15:15 **Alarm!** - magazyn
15:35 **Gra słów. Krzyżówka**
16:05 **Przysięga** - serial
17:00 **Teleexpress**
17:15 **Jaka to melodia?**
17:55 **Klan** - telenowela TVP
18:20 **Remiza. Zawsze w akcji!** - serial TVP
18:55 **Jeden z dziesięciu**
19:30 **Wiadomości**
20:10 **Alarm!** - magazyn
20:35 **Ojciec Mateusz** - serial
21:25 **Kulisy serialu Na sygnale** - felieton
21:35 **Na sygnale** - serial
22:10 **Nie ma róży bez ognia**
23:55 **Broń** - film fabularny
01:25 **SEAL Team - komando**

TVP 2

05:25 **Na dobre i na złe** - serial TVP
06:20 **Anna Dymna - spotkajmy się**
06:55 **Familiada**
07:30 **Pytanie na śniadanie**
10:40 **Panorama**
10:45 **Pytanie na śniadanie**
11:25 **Rodzinka.pl** - serial komediowy TVP
11:50 **Dla niesłyszących - Barwy szczęścia** - serial obyczajowy TVP
12:30 **Koło fortuny** - teleturniej
13:15 **Kozacka miłość** - serial kostiumowy, prod. Rosja, 2013
14:05 **Va Banque** - teleturniej
14:35 **Na sygnale** - serial fabularyzowany TVP
15:10 **Górscy ratownicy** - serial obyczajowy
16:00 **Koło fortuny** - teleturniej
16:35 **Familiada** - teleturniej

SERIAL OBYCZAJOWY

17:15 **Promyk nadziei** - serial, prod. Turcja, 2019
18:00 **Panorama**
18:20 **Va Banque** - teleturniej
18:45 **Kozacka miłość** - serial kostiumowy, prod. Rosja
19:35 **Barwy szczęścia** - serial obyczajowy TVP
20:40 **program rozrywkowy**
23:40 **Muzyka, Taniec, Zabawa** - koncert
00:40 **Tylko miłość** - film prod. USA, 1999, reż. Rob Reiner, wyk. Michelle Pfeiffer, Tim Matheson, Bruce Willis
02:25 **Goldeneye** - film sensacyjny
04:40 **Rodzinka.pl** - serial komediowy TVP
05:05 **Zakończenie**

TVN

05:40 **Uwaga!** - magazyn
06:00 **Ukryta prawda** - program obyczajowy
07:00 **Kuchenne rewolucje** - program kulinarno-rozrywkowy
08:00 **Dzień Dobry TVN** - magazyn
11:35 **Doradca smaku**
11:45 **Ukryta prawda** - program obyczajowy prod. Polska
12:50 **Tajemnice miłości**
13:55 **Ukryta prawda** - program obyczajowy prod. Polska
16:00 **Kuchenne rewolucje** - program kulinarno-rozrywkowy
17:00 **Tajemnice miłości**
18:00 **Ukryta prawda** - program obyczajowy
19:00 **Fakty**
19:30 **Sport**
19:40 **Pogoda**
19:50 **Uwaga!** - magazyn

FILM PRZYGODOWY

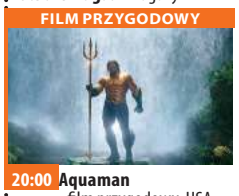

20:00 **Aquaman** - film przygodowy, USA, Australia, 2018, reż. James Wan, wyk. Jason Momoa, Amber Heard, Willem Dafoe, Patrick Wilson, Nicole Kidman, Dolph Lundgren
23:00 **365 dni** - film erotyczny, Polska, 2020, reż. Barbara Białowąs, Tomasz Mandes, wyk. Anna-Maria Sieklucka, Michele Morrone, Bronisław Wrocławski, Otar Saralidze, Magdalena Lamparska
01:25 **Kuba Wojewódzki**
02:30 **Kuchenne rewolucje** - program kulinarno-rozrywkowy
03:30 **Uwaga!** - magazyn
03:50 **Noc magii**

POLSAT

06:00 **Nowy dzień z Polsat News**
08:40 **Malanowski i Partnerzy**
09:40 **Sekrety rodziny**
10:40 **Dlaczego ja?**
11:40 **Gliniarze**
12:50 **Wydarzenia**
13:25 **Interwencja** - magazyn prod. Polska
13:40 **Trudne sprawy**
14:40 **Dlaczego ja?**
15:50 **Wydarzenia**
16:10 **Pogoda**
16:15 **Interwencja**
16:30 **Na ratunek 112**
17:00 **Gliniarze**
18:00 **Pierwsza miłość**
18:50 **Wydarzenia**
19:25 **Gość wydarzeń**
19:45 **Sport**
19:55 **Pogoda**
20:05 **Twoja Twarz Brzmi Znajomo**
22:10 **Love Island. Wyspa miłości**

FILM PRZYGODOWY

23:25 **Ewolucja planety małp** Dziesięć lat po epidemii wirusa, który uśmiercił niemal wszystkich ludzi, genetycznie zmodyfikowane małpy przewodzą wielotysięcznej populacji orangutanów, szympansów i goryli. Caesar, wychowany przez człowieka samiec, który swego czasu poprowadził człekokształtne do rewolucji, jest ich liderem.
02:05 **Świat według Kiepskich**
02:35 **Love Island. Wyspa miłości**
04:40 **Disco Gramy** - program rozrywkowy prod. Polska
05:25 **Telezakupy TV Okazje**

TVP Kultura

07:00 **Muzyczne poranki**
07:55 **Co dalej?** - program publicystyczny
08:25 **Kronos Prawda** - magazyn kulturalno-społeczny
08:55 **Wydarzenie aktualne**
09:35 **Mała Moskwa** - serial obyczajowy TVP
13:30 **Skąd się wzięli Beatlesi?**
15:05 **Tydzień z życia mężczyzny** - film
16:45 **Mali bohaterowie** - film dokumentalny
18:10 **Paryż. Śladami Chopina** - cykl reportaży
18:30 **Informacje kulturalne**
19:00 **XVIII Międzynarodowy Konkurs Pianistyczny im. Fryderyka Chopina**
19:35 **Opus 1** - film animowany, prod. Francja, 2019
19:40 **Anielskie trąby** - film
19:45 **Wycieczka chóru** - film animowany, prod. Łotwa
20:00 **Wieczór kinomana**

KOMEDIA

20:05 **Wieczór kinomana - Playtime** - komedia, prod. Francja, Włochy, 1967, reż. Jacques Tati, wyk. Jacques Tati, Barbara Dennek, Georges Montant, Henri Piccoil, John Abbey
22:15 **Xavier Dolan: Niemożliwe nie istnieje** - film dokumentalny
23:15 **Teraz animacje!** - Super Rzecz - film animowany, reż. Piotr Kabat
23:20 **Teraz animacje!** - Punkt obserwacyjny
23:30 **Teraz animacje!** - Komfort
23:45 **Informacje kulturalne**
00:20 **Lecą żurawie** - melodramat

TV Puls

06:00 **Zbuntowany anioł** - telenowela
07:00 **Rodzinny interes** - serial obyczajowy
08:00 **Lombard. Życie pod zastaw** - serial obyczajowy
11:00 **Zbuntowany anioł** - telenowela
12:00 **Zaklinaczka duchów** - serial fantasy Dzięki swojemu darowi Melinda Gordon potrafi komunikować się z zagubionymi duszami zmarłych ludzi i pomaga im przejść na drugą stronę.
14:00 **Lombard. Życie pod zastaw** - serial obyczajowy
16:00 **Rodzinny interes** - serial obyczajowy
18:00 **Lombard. Życie pod zastaw** - serial

FILM SENSACYJNY

20:00 **Kula w łeb** Policjant i zawodowy morderca zawiązują sojusz, by dorwać zabójcę swoich przyjaciół.
21:50 **Skazany na piekło**
23:50 **Życzenie śmierci 3**
01:30 **Castle** - serial kryminalny
02:25 **Lombard. Życie pod zastaw** - serial obyczajowy prod. Polska
03:25 **Reporterzy. Z życia wzięte**
04:20 **Menu na miarę** - program kulinarny prod. Polska
05:00 **Dyżur** - serial dokumentalny prod. Polska

TVN 7

05:55 **Szkoła** - obyczajowy
07:00 **Szpital** - program obyczajowy
08:00 **Ukryta prawda** - program obyczajowy
11:00 **Rozwód. Walka o wszystko**
12:00 **Szpital** - program obyczajowy
13:00 **Szkoła** - obyczajowy
14:00 **Ten moment**
14:35 **Sąd rodzinny** - program sądowy
15:35 **Sędzia Anna Maria Wesołowska** - program sądowy
16:35 **Ukryta prawda** - program obyczajowy
17:35 **Brzydula** - serial, Polska
18:05 **Mamy to** - serial, Polska
19:00 **Ukryta prawda** - program obyczajowy prod. Polska
20:00 **Projekt Lady**

KOMEDIA

21:00 **Dziennik Bridget Jones** - film komedia, Francja, Wielka Brytania, USA, 2001, reż. Sharon Maguire, wyk. Renée Zellweger, Colin Firth, Hugh Grant, Gemma Jones, Jim Broadbent
23:10 **Bez mojej zgody** - film obyczajowy, USA, 2009, reż. Nick Cassavetes, wyk. Cameron Diaz, Alec Baldwin, Abigail Breslin, Jason Patric, Thomas Dekker, Joan Cusack
01:30 **Zbrodnia w sąsiedztwie** - serial, USA
02:30 **Noc magii** - program ezoteryczny

TV 4

08:00 Nasz Nowy Dom **09:00** Pierwsza miłość **09:50** Kochane pieniądze **10:50** Hardkorowy lombard
11:50 Pamiętniki z wakacji **12:50** STOP Drogówka **14:55** Gwiazdy Kabaretu **15:55** Hardkorowy lombard **17:00** Policjantki i Policjanci **18:00** Kochane Pieniądze **19:00** Policjantki i Policjanci **20:00** Gwiazdy Kabaretu **21:00** Troje pod przykrywką
22:00 Sprawiedliwi - Wydział Kryminalny **00:00** Bez litości 2 Katie przyjechała do Nowego Jorku by zostać modelką, ale na razie pracuje jako kelnerka i stara się o profesjonalne zdjęcia do swojego portfolio. Zwabiona fałszywym ogłoszeniem dostaje się w ręce trzech obcokrajowców, którzy torturują ją i gwałcą, a potem wywożą do Europy.

TV Trwam

11:45 Grunt to droga. Camino to Wolność **12:00** Anioł Pański **12:03** Informacje dnia **12:20** Ziemia Obiecana **13:05** Betafo **13:30** Msza święta
14:20 100 cudownych miejsc na świecie **14:30** Zrozumieć Antycywilizacje **14:55** Słowo życia **15:00** Modlitwa **15:20** Mocni w wierze **15:50** Ma się rozumieć **16:00** Informacje dnia **16:10** Siódmy sakrament **16:35** Tak Go pamiętam **16:50** Święty na każdy dzień **16:55** Prymas Stefan Wyszyński **17:00** Regał Mistrzowie
17:30 Geopolityka **17:55** Poczet Wielkich Polaków **18:00** Anioł Pański **18:05** Informacje dnia **18:15** Westerplatte Młodych **19:00** Warto zauważyć... **19:30** Opowieści Theo **19:45** Modlitwa **20:00** Informacje dnia **20:20** Różaniec **20:50** Myśląc Ojczyzna **21:00** Apel

dodatek TELEWIZYJNY DO TWOJEJ GAZETY

eprasa.pl 9b6b7c7988

sobota 9 października

TVP 1

05:10 Klan - telenowela TVP
06:00 Magazyn Ekspresu Reporterów
07:00 Transmisja Mszy Świętej z Sanktuarium Matki Bożej na Jasnej Górze
07:40 Rok w ogrodzie
08:05 Rok w ogrodzie Extra - magazyn
08:20 Wojsko - polskie.pl
08:45 Pełnosprawni - magazyn dla niepełnosprawnych
09:20 Fascynujący świat - Nauka o śnie: jak spać lepiej - cykl dokumentalny, prod. Wielka Brytania
10:15 Sprawa dla reportera
11:15 Ojciec Mateusz - serial kryminalny TVP
12:10 Zachodni szlak - western, prod. USA, 1967, reż. Andrew McLaggen
14:15 Z pamięci - felieton
14:25 Okrasa łamie przepisy

REALITY SHOW

14:55 Rolnik szuka żony - reality show
15:55 Tajemnice miasteczka - serial kostiumowy, prod. Rosja, 2018
17:00 Teleexpress
17:20 Pogoda
17:30 Jaka to melodia?
18:30 Wojenne dziewczyny
19:30 Wiadomości
20:00 Rozmowa z kard. Kazimierzem Nyczem na Dzień Papieski
20:20 PN. Eliminacje MŚ Katar 2022: Polska – San Marino
23:05 Hit na sobotę - Spectre - film sensacyjny
01:40 Nie ma róży bez ognia
03:25 Jaka to melodia?
04:10 Z pamięci - felieton

TVP 2

05:20 Dla niesłyszących - Barwy szczęścia - serial obyczajowy TVP
07:00 Dla niesłyszących - M jak miłość - serial TVP
07:55 Pytanie na śniadanie
11:20 Mini audycja
11:30 Rodzinny ekspres - magazyn
12:05 program rozrywkowy
14:00 Familiada - teleturniej
14:30 Koło fortuny - teleturniej
15:05 Szansa na sukces. Opole 2022 - widowisko muzyczne
16:00 Gala wręczenia nagród Totus Tuus 2021 - koncert
17:20 Smaki świata - pośród mórz - magazyn kulinarny
17:50 Słowo na niedzielę - Hobby czy obowiązek? Czyli modlitwa o nic
18:00 Panorama

TELETURNIEJ

18:30 Postaw na milion - teleturniej
19:25 Rodzinka.pl - serial komediowy TVP
20:00 The Voice of Poland - Przesłuchania w ciemno
22:10 Hity wszech czasów - magazyn muzyczny
23:15 Kino relaks - Różowa Pantera 2 - komedia kryminalna, prod. USA, 2009, reż. Harald Zwart, wyk. Steve Martin, Jean Reno, John Cleese, Andy Garcia, Emily Mortimer
01:00 Biała hrabina - dramat
03:20 Autostrada grozy - thriller, prod. USA, 2004
04:50 Rodzinka.pl - serial komediowy TVP
05:40 Zakończenie

TVN

05:45 Uwaga! - magazyn
06:00 Ukryta prawda - program obyczajowy
07:00 Kuchenne rewolucje - program kulinarno-rozrywkowy
08:00 Dzień Dobry TVN - magazyn
11:30 Brzydula - serial, Polska
13:30 Na Wspólnej - serial, Polska
15:20 MasterChef - program
16:50 Ach, ta impreza! - program lifestylowy
17:25 MądrzeJEMY z Katarzyną Bosacką
17:55 Zaplanuj długie życie
18:00 Kuchenne rewolucje - program kulinarno-rozrywkowy
19:00 Fakty
19:25 Sport
19:35 Pogoda
19:45 Uwaga! - magazyn
20:00 Mam talent - program rozrywkowy

MELODRAMAT

21:45 Wiek Adaline - film melodramat, USA, Kanada, 2015, reż. Lee Toland Krieger, wyk. Blake Lively, Michiel Huisman, Harrison Ford, Kathy Baker, Ellen Burstyn
00:10 Nowe oblicze Greya - film obyczajowy, USA, 2018, reż. James Foley, wyk. Dakota Johnson, Jamie Dornan, Eric Johnson, Eloise Mumford, Jennifer Ehle, Marcia Gay Harden
02:25 Uwaga! - magazyn prod. Polska
02:45 Noc magii - program ezoteryczny prod. Polska

POLSAT

06:00 Nowy dzień z Polsat News
07:40 Heidi Opowieść o dziewczynce, która mieszka w Alpach Szwajcarskich. Kilkuletnia Heidi wychowuje się bez rodziców. Pewnego dnia przeprowadza się od swojej ciotki do mieszkającego w górach dziadka. Tam dziewczynka zaprzyjaźnia się z niewiele od niej starszym Peterem. Wspólne przeżywają wiele ciekawych przygód na łonie natury. Swobodne i beztroskie życie przerywa powrót ciotki, która oznajmia, że zabiera Heidi do Frankfurtu...
10:00 Dzieci na tropie prawdy
10:10 Ewa gotuje
10:40 Family Food Fight

MAGAZYN

11:40 Nasz Nowy Dom - magazyn
12:40 Bogaty Dom - Biedny Dom
13:45 Drwale i inne opowieści Bieszczadu
14:40 Rolnicy. Podlasie
15:45 Więzienie
17:45 Chłopaki do wzięcia
18:50 Wydarzenia
19:25 Gość wydarzeń
19:45 Sport
19:55 Pogoda
20:05 Kuchnia
21:05 Iron Man
00:00 Daredevil
02:05 Świat według Kiepskich
02:35 Love Island. Wyspa miłości
04:40 Disco Gramy - program rozrywkowy

TVP Kultura

07:00 Pamiętajcie o Osieckiej - widowisko
08:05 Informacje kulturalne
08:35 Tamte lata, tamte dni - Agnieszka Duczmal - magazyn
09:05 Wydarzenie aktualne
09:30 Król Midas - film animowany, reż. Lucjan Dembiński
09:50 XVIII Międzynarodowy Konkurs Pianistyczny im. Fryderyka Chopina
14:35 Do dzieła - magazyn
14:55 Mieszczanie żywieccy
15:30 Co dalej? - program publicystyczny
15:55 Wolna sobota - film TVP, reż. Leszek Staroń, wyk. Wojciech Siemion, Mieczysław Górkiewicz, Zdzisław Wardejn
16:50 XVIII Międzynarodowy Konkurs Pianistyczny im. Fryderyka Chopina

FILM FABULARNY

21:10 Bilet do kina - Złota dama - film fabularny, prod. Wielka Brytania, 2015, reż. Simon Curtis, wyk. Helen Mirren, Ryan Reynolds, Daniel Bruhl
23:10 Seans kultowy - Barry Lyndon - dramat, prod. Wielka Brytania, 1975, reż. Stanley Kubrick, wyk. Ryan O'Neal, Marisa Berenson, Patrick Magee, Hardy Krüger
02:15 Mieszczanie żywieccy
02:45 Wieczór kinomana - Playtime - komedia, prod. Francja, Włochy, 1967, reż. Jacques Tati
05:00 Tamte lata, tamte dni - Agnieszka Duczmal
05:55 Zakończenie

TV Puls

06:00 Castle - serial kryminalny Poszukujący inspiracji pisarz otrzymuje pozwolenie na przyłączenie się do jednego zespołu z wydziału zabójstw nowojorskiej policji.
07:00 Taki jest świat - program informacyjny
08:00 Lombard. Życie pod zastaw - serial Prowadzenie lombardu to zajęcie ciekawe, momentami ekscytujące, ale często i niebezpieczne.
20:00 Mocne sobotnie kino: Sabotaż Po okradzeniu kartelu narkotykowego członkowie jednostki DEA zaczynają ginąć w brutalny sposób. „Breacher", ich dowódca, łączy siły z prowadzącą śledztwo funkcjonariuszką Brentwood.

DRAMAT

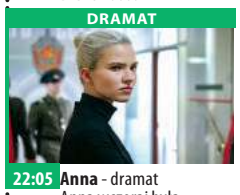

22:05 Anna - dramat Anna wczoraj była narkomanką w moskiewskim półświatku, a dziś jest topową modelką w największych paryskich domach mody. Nikt nie wie, kim jest naprawdę.
00:25 Hardcore Henry
02:20 Castle - serial kryminalny
03:30 Zobacz to! Blok powtórkowy: Taki jest świat - program informacyjny prod. Polska
04:10 Menu na miarę - program kulinarny prod. Polska
05:00 Dyżur - serial dokumentalny prod. Polska

TVN 7

04:55 Szkoła - obyczajowy
06:00 Wiza na miłość
07:00 Timmy i przyjaciele - animacja
07:15 Ukryta prawda - program obyczajowy
12:15 Papiery na szczęście - serial, Polska
13:20 Hotel Paradise
15:20 Beethoven VIII: Na tropie skarbu - film rodzinny, USA, 2014, reż. Ron Oliver, wyk. Jonathan Silverman, Kristy Swanson, Bretton Manley, Jeffrey Combs, Udo Kier, Morgan Fairchild
17:30 Liga sprawiedliwości - film przygodowy, USA, Kanada, Wielka Brytania, 2017, reż. Zack SnyderZack Snyder, wyk. Ben Affleck, Henry Cavill, Amy Adams, Gal Gadot, Ezra Miller, Jason Momoa, Ray Fisher, Jeremy Irons

FILM PRZYGODOWY

20:00 Władca pierścieni: Dwie wieże - film przygodowy, Nowa Zelandia, USA, Niemcy, 2002, reż. Peter Jackson, wyk. Elijah Wood, Ian McKellen, Viggo Mortensen, Liv Tyler, Sean Astin, John Rhys-Davies, Bernard Hill, Christopher Lee, Billy Boyd, Dominic Monaghan, Orlando Bloom, Miranda Otto
23:45 Człowiek o żelaznych pięściach - film przygodowy, USA, Hong Kong, 2012, wyk. RZA, Rick Yune, Russell Crowe, Lucy Liu, Dave Bautista
01:50 Zbrodnia w sąsiedztwie - serial, USA

TV 4

06:00 Flintstonowie **06:30** Galileo **10:40** K-9 Choć Thomas Dooley jest znakomitym policjantem, wśród kolegów z brygady antynarkotycznej ma opinię wariata i nikt nie chce z nim pracować. **12:50** Dzieci na tropie prawdy **13:00** STOP Drogówka **14:00** Policjantki i Policjanci **19:00** Galileo **20:00** Kocham. Przepraszam. Dziękuję **21:00** Gwiazdy Kabaretu **22:00** Sprawiedliwi - Wydział Kryminalny - serial kryminalny prod. Polska **00:05** Wszechstronna dziewczyna Zniszczony przez globalną katastrofę świat przyszłości zaludniony jest przez żądne ludzkiego mięsa stwory. Nadzieją dla ocalonych wydają się militaryzacja życia codziennego. **02:25** Disco Polo Life - program rozrywkowy

TV Trwam

12:00 Anioł Pański **12:03** Informacje dnia **12:20** Warto zauważyć... **12:50** Siódmy sakrament **13:20** Ocalić od zapomnienia **13:30** Msza święta z Jasnej Góry **14:20** 100 cudownych miejsc **14:30** Przegląd Katolickiego Tygodnika „Niedziela" **14:35** Śladami apostoła Pawła **15:25** Kolory Świętości **15:30** Wierzę w Boga **16:00** Informacje dnia **16:10** Historia PL **17:00** Z Parlamentu Europejskiego **17:25** Święty na każdy dzień **17:30** Mocni Jego mocą **17:55** Poczet Wielkich Polaków **18:00** Anioł Pański **18:05** Informacje dnia **18:15** Rozmowy niedokończone **19:25** Święty na każdy dzień **19:30** Manna z Nieba **19:45** Modlitwa **20:00** Informacje dnia **20:20** Różaniec **20:50** Myśląc Ojczyzna **21:00** Apel

niedziela 10 października

TVP 1

04:40 Klan - telenowela TVP
06:00 Słownik polsko@polski - talk - show
06:25 Wojsko - polskie.pl
06:55 Słowo na niedzielę
07:00 Film dokumentalny
08:00 Tydzień
08:30 Zakochaj się w Polsce
09:05 Las bliżej Nas
09:30 Weterynarze z sercem
10:00 Transmisja Mszy Świętej z Sanktuarium Bożego Miłosierdzia w Łagiewnikach
11:35 Między ziemią a niebem
12:00 Anioł Pański
12:15 Między ziemią a niebem
12:50 Umarł, aby żyć. Rzecz o Stefanie Kardynale Wyszyńskim - Młodzież.
13:15 BBC w Jedynce - Wodopój
14:15 Z pamięci - felieton
14:25 Okrasa łamie przepisy

SERIAL KRYMINALNY

14:55 Ojciec Mateusz - serial kryminalny prod. TVP
15:55 Tajemnice miasteczka - serial kostiumowy, prod. Rosja, 2018
17:00 Teleexpress
17:20 Pogoda
17:25 Nie lękajcie się
18:30 Jaka to melodia?
19:30 Wiadomości
20:15 Wojenne dziewczyny - serial TVP
21:15 Rolnik szuka żony - reality show
22:20 Zakochana Jedynka - Pozycja obowiązkowa - komedia, prod. USA
00:15 Spectre - film sensacyjny
02:50 Spis cudzołożnic - komedia

TVP 2

05:55 Dla niesłyszących - Barwy szczęścia - serial obyczajowy TVP
07:00 Dla niesłyszących - M jak miłość - serial TVP
07:55 Pytanie na śniadanie
11:05 Mini audycja
11:15 Smaki świata
11:45 The Voice of Poland - Przesłuchania w ciemno
14:00 Familiada - teleturniej
14:35 Koło fortuny
15:15 Szansa na sukces. Opole 2022 - widowisko
16:15 Przyjaciele na zawsze
17:05 Wojciech Cejrowski - boso przez świat
17:40 Lajk!
18:00 Panorama
18:20 Pogoda
18:30 Na sygnale - serial fabularyzowany TVP
19:25 Rodzinka.pl - serial
20:00 Jak przeżyć wszystko jeszcze raz - widowisko
20:25 Piłka nożna

DRAMAT

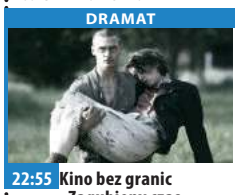

22:55 Kino bez granic - Zagubiony czas - dramat, prod. Niemcy, 2011, reż. Anna Justice, wyk. Alice Dwyer, Dagmar Manzel, Mateusz Damiecki
00:55 Człowiek na torze - dramat psychologiczny, reż. Andrzej Munk, wyk. Zygmunt Maciejewski, Zygmunt Zintel, Zygmunt Listkiewicz, Kazimierz Opaliński
02:30 Spowiedź dziecięcia wieku - film kostiumowy
04:15 Rodzinka.pl - serial komediowy prod. TVP
04:40 Zakończenie

TVN

04:20 Uwaga! - magazyn
04:40 Ukryta prawda - program obyczajowy
05:40 Kuchenne rewolucje - program kulinarno-rozrywkowy
06:45 Nowa Maja w ogrodzie
07:15 Akademia ogrodnika
07:20 MądrzeJEMY z Katarzyną Bosacką
07:50 Zaplanuj długie życie
08:00 Dzień Dobry TVN - magazyn
11:30 Co za tydzień - magazyn
12:00 Receptura - serial, Polska
13:00 Top Model
14:30 Mam talent - program rozrywkowy
16:20 Madagaskar - film komedia, USA, 2005, reż. Eric Darnell, Tom McGrath
18:00 Ślub od pierwszego wejrzenia
19:00 Fakty

MAGAZYN

19:45 Uwaga! - magazyn
20:00 MasterChef
21:30 Receptura - serial, Polska
22:35 Lucy - film sensacyjny, Francja, 2014, reż. Luc Besson, wyk. Scarlett Johansson, Morgan Freeman, Min-sik Choi, Amr Waked
00:20 365 dni - film erotyczny, Polska, 2020, reż. Barbara Białowąs, Tomasz Mandes, wyk. Anna-Maria Sieklucka, Michele Morrone, Bronisław Wrocławski, Otar Saralidze, Magdalena Lamparska
02:40 Uwaga! - magazyn
03:00 Noc magii

POLSAT

06:00 Nowy dzień z Polsat
06:30 Samoloty 2
08:20 Gwiezdne wojny: Część VI - Powrót Jedi Rebelianci przygotowują się do ostatecznego ataku na Dartha Vadera i jego jeszcze potężniejszą Gwiazdę Śmierci. Luke Skywalker razem robotami R2-D2 i C-3PO, i z księżniczką Leilą ratują swego przyjaciela Hana Solo, którego uwięził na Tatooine najbardziej odrażający gangster w galaktyce - Jabba the Hutt.
11:10 Zwierzogród
13:35 Ninja Warrior Polska
15:40 Twoja Twarz Brzmi Znajomo
17:45 Nasz Nowy Dom
18:50 Wydarzenia
19:30 Państwo w Państwie
20:00 Kabaret na żywo. Młodzi i Moralni

PROGRAM ROZRYWKOWY

22:10 Love Island. Wyspa miłości
23:40 Indiana Jones i Świątynia Zagłady Szanghaj, rok 1935. Indiana Jones przeprowadza transakcję z Lao Che, chińskim gangsterem. Przestępca nie ma jednak zamiaru oddać Amerykaninowi obiecanego diamentu. Zamiast tego dosypuje mu trucizny do kieliszka. Z pomocą dzielnemu poszukiwaczowi przygód przychodzi Willie.
02:10 Pod obserwacją
04:05 Świat według Kiepskich
04:40 Disco Gramy - program rozrywkowy prod. Polska

TVP Kultura

07:00 „Zapatrzeni w siebie" - piosenki Marka Grechuty
08:00 Co dalej? - program publicystyczny
08:30 Od ucha do ucha - Anielskie trąby - film animowany
08:35 Od ucha do ucha - Keiro - film animowany, prod. Francja, 2016, reż. Benoit Leloup, Tatiana Juskewicz
08:40 Od ucha do ucha - Kapelusz - film animowany, prod. Portugalia, 2017, reż. Alexandra Allen
08:45 Od ucha do ucha - Wiatr - film animowany
08:50 Od ucha do ucha - Wodny szlak - film
08:55 Od ucha do ucha - Motofortepian - film
09:10 Trzeci punkt widzenia
09:50 XVIII Międzynarodowy Konkurs Pianistyczny im. Fryderyka Chopina - II etap

FILM FABULARNY

14:40 Bilet do kina - Złota dama - film fabularny
16:35 Muzyka Skalnego Podhala - Krzesane
16:50 XVIII Międzynarodowy Konkurs Pianistyczny im. Fryderyka Chopina - II etap - dzień 2. Przesłuchania popołudniowe
21:10 Pokój - dramat
23:15 Trzeci punkt widzenia - program publicystyczny
23:40 Milou w maju - komedia, prod. Włochy, Francja, 1990
01:40 Teraz animacje! - Super Rzecz - film animowany
01:45 Teraz animacje! - Punkt obserwacyjny - film animowany
01:50 Teraz animacje!

TV Puls

05:50 Rodzinny interes - serial obyczajowy
09:50 Sezon na psa
12:15 Foxter: cudowny pies Utalentowany nastolatek odkrywa, że pies, którego namalował znalezioną puszką sprayu, ożył. Teraz obaj są ścigani przez najgroźniejszego przestępcę w mieście.
13:55 Najpiękniejsze baśnie braci Grimm: Stoliczku, nakryj się
15:20 Najpiękniejsze baśnie braci Grimm: O soli cenniejszej niż złoto Był sobie raz stary król, który miał trzy córki. Dwie starsze były już zamężne, a ich mężowie - podobnie jak one - marzyli tylko o bogactwie i władzy starego króla.

KOMEDIA

16:35 Wycieczka na studia
18:05 Pacyfikator
20:00 Niedziela z gwiazdami: John Wick
22:00 Poza prawem
00:00 John Stratton
02:00 Zobacz to! Blok powtórkowy: Dyżur - serial dokumentalny
02:35 Dyżur - serial dokumentalny
03:00 Taki jest świat - program informacyjny prod. Polska
04:00 Menu na miarę - program kulinarny
04:35 Z archiwum policji - serial dokumentalny prod. Polska
05:00 Rodzinny interes

TVN 7

04:55 Szkoła - obyczajowy
06:00 Wiza na miłość
07:00 Timmy i przyjaciele - animacja
07:15 Ukryta prawda - program obyczajowy
12:15 Papiery na szczęście - serial, Polska
13:20 Hotel Paradise
15:20 Projekt Lady
16:20 Władca pierścieni: Dwie wieże - film przygodowy, Nowa Zelandia, USA, Niemcy, 2002, reż. Peter Jackson, wyk. Elijah Wood, Ian McKellen, Viggo Mortensen, Liv Tyler, Sean Astin, John Rhys-Davies, Bernard Hill, Christopher Lee, Billy Boyd, Dominic Monaghan, Orlando Bloom, Miranda Otto, David Wenham, Brad Dourif, Hugo Weaving

FILM PRZYGODOWY

20:00 Player One - film przygodowy, USA, Indie, 2018, reż. Steven Spielberg, wyk. Tye Sheridan, Olivia Cooke, Ben Mendelsohn, Simon Pegg, Mark Rylance
22:55 Francuski numer - film komedia, prod. Polska, 2006, reż. Robert Wichrowski, wyk. Karolina Gruszka, Jan Frycz, Maciej Stuhr, Robert Więckiewicz, Marcin Dorociński
01:00 Zbrodnia w sąsiedztwie - serial, USA
02:00 Druga strona medalu - talk show
03:45 Noc magii

TV 4

07:45 Tom i Jerry: Jak uratować smoka Tom i Jerry znajdują tajemnicze jajo i zabierają je ze sobą, nie wiedząc, że zostało ono skradzione wielkiej, ziejącej ogniem smoczycy. **08:50** K-9 **11:00** Galileo **13:00** Bibliotekarz II: Tajemnice kopalni króla Salomona **15:00** Bibliotekarz III: Przeklęty kielich Judasza **17:00** Kocham. Przepraszam. Dziękuję **18:00** STOP Drogówka **19:00** Galileo **20:00** Kariera Nikosia Dyzmy Cezarym Pazurą w roli głównej i plejadą takich gwiazd jak Anna Przybylska, Olgierd Łukaszewicz, Krzysztof Globisz, Piotr Adamczyk, Krzysztof Pieczyński, Krzysztof Kowalewski czy Katarzyna Figura. Nie grzeszący intelektem ani kulturą Nikoś Dyzma pracuje jako mówca pogrzebowy. **22:25** Troje pod przykrywką **23:30** Czerwony świt

TV Trwam

10:35 Przegląd Katolickiego Tygodnika „Niedziela" **10:40** Cuda Jezusa **11:40** Noc w Muzeum **12:00** Anioł Pański z Ojcem Świętym Franciszkiem **12:20** Wieś - to też Polska **13:30** Papież Polak do Rodaków **14:10** Matka Teresa **15:45** 100 cudownych miejsc na świecie **15:55** Święty na każdy dzień **16:00** Informacje dnia **16:10** Koncert życzeń **17:00** Zostań Żołnierzem RP **17:15** Młodzi Światu Ela **17:30** Nowa Ewangelizacja **17:55** Poczet Wielkich Polaków **18:00** Anioł Pański **18:05** Informacje dnia **18:15** Rozmowy niedokończone **19:00** Msza Święta w intencji Ofiar katastrofy smoleńskiej i ojczyzny **20:00** Informacje dnia **20:20** Różaniec **20:50** Każde życie jest cudem **21:00** Apel Jasnogórski

eprasa.pl 9b6b7c7988

poniedziałek 11 października

TVP 1

05:15 Przysięga - serial obyczajowy, prod. Turcja
06:05 Elif - serial, prod. Turcja, 2018
07:00 Transmisja Mszy Świętej z Sanktuarium Matki Bożej na Jasnej Górze
07:30 Okiem Wiary - magazyn
08:00 Wiadomości
08:10 Pogoda poranna
08:15 Kwadrans polityczny
08:40 Ranczo - serial obyczajowy TVP
09:35 Komisarz Alex - serial kryminalny TVP
10:35 Ojciec Mateusz - serial kryminalny TVP
11:25 Remiza. Zawsze w akcji! - serial TVP
12:00 Wiadomości
12:10 Agrobiznes
12:30 Agropogoda - magazyn
12:35 Magazyn Rolniczy
12:55 BBC w Jedynce - Wodopój

SERIAL OBYCZAJOWY

14:00 Elif - serial, prod. Turcja, 2018
15:00 Wiadomości
15:15 Alarm! - magazyn
15:35 Gra słów. Krzyżówka
16:05 Przysięga - serial
17:00 Teleexpress
17:15 Jaka to melodia?
17:55 Klan - telenowela TVP
18:20 Remiza. Zawsze w akcji! - serial TVP
18:55 Jeden z dziesięciu
19:30 Wiadomości
20:10 Alarm! - magazyn
20:30 Leśniczówka
21:00 Teatr Telewizji - Walizka - spektakl teatralny
22:25 Świat bez fikcji
23:25 Pozycja obowiązkowa
01:20 Archiwista - serial TVP
02:15 Oficer - serial TVP

TVP 2

04:50 Cafe piosenka - talk-show
05:25 Na dobre i na złe - serial TVP
06:25 To nie koniec świata
06:55 Familiada
07:30 Pytanie na śniadanie
10:40 Panorama
10:50 Pytanie na śniadanie
11:25 Rodzinka.pl - serial komediowy TVP
11:55 Dla niesłyszących - Barwy szczęścia - serial obyczajowy TVP
12:30 Koło fortuny - teleturniej
13:15 Kozacka miłość - serial kostiumowy, prod. Rosja
14:05 Va Banque - teleturniej
14:35 Na sygnale - serial fabularyzowany TVP
15:10 Górscy ratownicy - serial obyczajowy
16:00 Koło fortuny - teleturniej
16:35 Familiada

SERIAL OBYCZAJOWY

17:15 Promyk nadziei - serial obyczajowy
18:00 Panorama
18:20 Va Banque - teleturniej
18:45 Kozacka miłość - serial kostiumowy, prod. Rosja
19:35 Barwy szczęścia - serial obyczajowy TVP
20:40 Kulisy serialu „M jak miłość"
20:55 M jak miłość - serial TVP
21:55 Czarne żniwa - serial kostiumowy
22:55 Trzy dni Kondora - serial, prod. USA, 2020
23:55 Wysoka dziewczyna - dramat
02:20 Warto kochać - serial
03:10 Bóg nie umarł - dramat
05:05 Zakończenie

TVN

05:05 Uwaga! - magazyn
05:20 Nowa Maja w ogrodzie
05:50 Akademia ogrodnika
06:00 Ukryta prawda - program obyczajowy
07:00 Kuchenne rewolucje - program kulinarno-rozrywkowy
08:00 Dzień Dobry TVN - magazyn
11:35 Top 10 Playera
11:45 Ukryta prawda - program obyczajowy
12:50 Tajemnice miłości
13:55 Ukryta prawda - program obyczajowy
16:00 Kuchenne rewolucje - program kulinarno-rozrywkowy
17:00 Tajemnice miłości
18:00 Ukryta prawda - program obyczajowy
19:00 Fakty
19:55 Uwaga! - magazyn
20:10 Doradca smaku

SERIAL OBYCZAJOWY

20:15 Na Wspólnej - serial obyczajowy, Polska
20:55 Milionerzy
21:30 Chyłka-Inwigilacja - serial, Polska
22:30 Dunkierka - film wojenny, Wielka Brytania, Holandia, Francja, USA, 2017, reż. Christopher Nolan, wyk. Fionn Whitehead, Harry Styles, Aneurin Barnard, Tom Hardy, Mark Rylance, Kenneth Branagh, Cillian Murphy
00:50 Co za tydzień - magazyn
01:20 Uprowadzona - serial
02:20 Uwaga! - magazyn
02:40 Noc magii
04:05 Kto was tak urządził

POLSAT

06:00 Nowy dzień z Polsat News
08:40 Malanowski i Partnerzy
09:40 Sekrety rodziny
10:40 Dlaczego ja?
11:40 Gliniarze
12:50 Wydarzenia
13:25 Interwencja
13:40 Trudne sprawy
14:40 Dlaczego ja?
15:50 Wydarzenia
16:10 Pogoda
16:15 Interwencja - magazyn
16:30 Na ratunek 112
17:00 Gliniarze
18:00 Pierwsza miłość - serial obyczajowy prod. Polska
18:50 Wydarzenia
19:25 Gość wydarzeń
19:45 Sport
19:55 Pogoda
20:05 Dancing with the Stars. Taniec z Gwiazdami

FILM S-F

22:05 Obcy kontra Predator
W filmie stoczą ze sobą ostateczną walkę dwa legendarne potwory, bohaterowie serii zaliczanych do najbardziej kasowych w historii kina. Ekipa naukowców i poszukiwaczy przygód wyrusza na Antarktydę, gdzie odnajdują ukrytą głęboko pod lodem starożytną piramidę, a w niej spotykają przedstawicieli dwóch kosmicznych ras, którzy walczą ze sobą na śmierć i życie.
00:15 Zamachowiec
02:35 Love Island. Wyspa miłości
04:40 Disco Gramy

TVP Kultura

07:00 Muzyczne poranki
08:15 W rytmie Kuby - film dokumentalny
09:50 XVIII Międzynarodowy Konkurs Pianistyczny im. Fryderyka Chopina - II etap
14:40 Zmruż oczy - film obyczajowy
16:20 Radwan - film
16:35 Helix - film animowany
16:50 XVIII Międzynarodowy Konkurs Pianistyczny im. Fryderyka Chopina - II etap - dzień 3. Przesłuchania popołudniowe
21:10 Informacje kulturalne - informator kulturalny
21:35 Kino Mocnych Wrażeń - Ulice nędzy - dramat, prod. USA, 1973, reż. Martin Scorsese, wyk. Harvey Keitel, Robert De Niro, Richard Romanus, Amy Robinson
23:35 Kronos - Plotka

KOMEDIA

00:20 Panorama kina polskiego - Król życia - komedia, prod. Polska, 2015, reż. Jerzy Zieliński, wyk. Robert Więckiewicz, Magdalena Popławska, Bartłomiej Topa, Krzysztof Czeczot, Anna Niedźwiecka, Jan Peszek, Jerzy Trela
02:10 Callas, Kennedy, Onassis - dwie królowe dla jednego króla
03:50 Maestro Angry Bird - film dokumentalny, prod. Korea Połudn., Indie, 2016, reż. Hyewon Jee
05:30 Afisz kulturalny ekstra
05:50 Zakończenie

TV Puls

06:00 Zbuntowany anioł - telenowela
Osierocona Milagros rozpoczyna pracę jako pokojówka rodziny DiCarlo i zakochuje się w synu pana domu.
07:00 Rodzinny interes - serial obyczajowy
08:00 Lombard. Życie pod zastaw - serial obyczajowy
11:00 Zbuntowany anioł - telenowela
12:00 Zaklinaczka duchów - serial fantasy
14:00 Lombard. Życie pod zastaw - serial obyczajowy prod. Polska
16:00 Rodzinny interes - serial obyczajowy
18:00 Lombard. Życie pod zastaw - serial obyczajowy

FILM SENSACYJNY

20:00 Poniedziałkowy HIT: Non stop
Agent federalny Bill Marks musi uratować pasażerów i załogę samolotu opanowanego przez terrorystów.
22:05 Kula w łeb
23:55 Hardcore Henry
01:50 Zobacz to! Blok powtórkowy: Taki jest świat - program informacyjny prod. Polska
02:30 Lombard. Życie pod zastaw - serial obyczajowy
03:30 Menu na miarę - program kulinarny
05:00 Rodzinny interes - serial obyczajowy prod. Polska

TVN 7

07:00 Szpital - program obyczajowy
08:00 Ukryta prawda - program obyczajowy
11:00 Rozwód. Walka o wszystko
12:00 Szpital - program obyczajowy
13:00 Szkoła - obyczajowy
14:00 Ten moment
14:35 Sąd rodzinny - program sądowy
15:35 Sędzia Anna Maria Wesołowska - program sądowy
16:35 Ukryta prawda - program obyczajowy
17:35 Brzydula - serial, Polska
18:10 Idealna niania - program obyczajowy
19:00 19 + - obyczajowy
19:30 Papiery na szczęście - serial, Polska
20:00 Brzydula - serial, Polska
20:30 Hotel Paradise

FILM OBYCZAJOWY

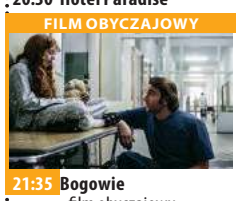

21:35 Bogowie - film obyczajowy, Polska, 2014, reż. Łukasz Palkowski, wyk. Tomasz Kot, Piotr Głowacki, Szymon Piotr Warszawski, Magdalena Czerwińska, Jan Englert, Zbigniew Zamachowski
00:05 Zjawy - film horror, USA, 2012, reż. Todd Lincoln, wyk. Ashley Greene, Sebastian Stan, Tom Felton, Julianna Guill, Luke Pasqualino
01:50 Zbrodnia w sąsiedztwie - serial, USA
02:55 Druga strona medalu - talk show
03:30 Noc magii

TV 4

06:00 Gliniarz i prokurator - serial sensacyjny **07:00** Strażnik Teksasu - serial sensacyjny **08:00** Nasz Nowy Dom **09:00** Pierwsza miłość **09:50** Kochane pieniądze **10:50** Hardkorowy lombard **11:50** Pamiętniki z wakacji **12:50** STOP Drogówka **14:55** Gwiazdy Kabaretu **15:55** Hardkorowy lombard **17:00** Policjantki i Policjanci **18:00** Kochane pieniądze **19:00** Policjantki i Policjanci **20:00** Święty **20:30** Sprawiedliwi - Wydział Kryminalny **21:40** Wszechstronna dziewczyna Zniszczony przez globalną katastrofę świat przyszłości zaludniony jest przez żądne ludzkiego mięsa stwory. Nadzieją dla ocalonych wydają się militaryzacja życia codziennego. **23:55** Wikingowie **00:55** Śmierć na 1000 sposobów

TV Trwam

09:30 Akita 101 Łez **10:00** Informacje dnia **10:15** Rozmowy niedokończone **11:20** 100 cudownych miejsc na świecie **11:30** Przyroda w Obiektywie **11:45** Kolory Świętości **11:50** Święty na każdy dzień **12:00** Anioł Pański **12:03** Informacje dnia **12:20** Mojżesz-10 przykazań **13:05** Domek nr 6 **13:30** Msza święta z Jasnej Góry **14:20** 100 cudownych miejsc na świecie **14:30** Rewolucja serca. Historia Dorothy Day **15:30** Jerash **15:45** Święty na każdy dzień **15:50** Ma się rozumieć **16:00** Informacje dnia **16:10** Sanktuaria polskie **16:30** Zew natury **16:55** Świadkowie **17:30** Spotkanie Rodziny Radia Maryja w Rzeszowie **19:30** Opowieści Starego Testamentu **20:00** Informacje dnia **20:20** Różaniec **20:50** Myśląc Ojczyzna **21:00** Apel

wtorek 12 października

TVP 1

05:15 Przysięga - serial
06:05 Elif - serial, prod. Turcja, 2018
07:00 Transmisja Mszy Świętej z Sanktuarium Matki Bożej na Jasnej Górze
07:30 Kościół z bliska
08:00 Wiadomości
08:10 Pogoda poranna
08:15 Kwadrans polityczny
08:40 Ranczo - serial obyczajowy TVP
09:35 Komisarz Alex - serial kryminalny TVP
10:35 Ojciec Mateusz - serial kryminalny TVP
11:25 Remiza. Zawsze w akcji! - serial TVP
12:00 Wiadomości
12:10 Agrobiznes
12:30 Agropogoda - magazyn
12:35 Magazyn Rolniczy
12:50 Natura w Jedynce - Szetlandzkie wydry, historia pewnej rodziny

SERIAL OBYCZAJOWY

14:00 Elif - serial, prod. Turcja, 2018
15:00 Wiadomości
15:15 Alarm! - magazyn
15:35 Gra słów. Krzyżówka
16:05 Przysięga - serial obycz.
17:00 Teleexpress
17:15 Jaka to melodia?
17:55 Klan - telenowela TVP
18:20 Remiza. Zawsze w akcji! - serial TVP
18:55 Jeden z dziesięciu
19:30 Wiadomości
20:10 Alarm! - magazyn
20:30 PN. Eliminacje MŚ Katar 2022: Albania – Polska
23:25 Ocaleni - reality show
00:20 Magazyn śledczy Anity Gargas - magazyn
00:55 Uciekający pociąg

TVP 2

05:30 Na dobre i na złe - serial TVP
06:25 Słowo w drodze - reportaż
06:55 Familiada
07:30 Pytanie na śniadanie
10:40 Panorama
10:50 Pytanie na śniadanie
11:25 Rodzinka.pl - serial komediowy TVP
11:55 Dla niesłyszących - Barwy szczęścia - serial obyczajowy TVP
12:30 Koło fortuny
13:15 Kozacka miłość - serial kostiumowy
14:05 Va Banque - teleturniej
14:35 Na sygnale - serial fabularyzowany TVP
15:10 Górscy ratownicy - serial obyczajowy
16:00 Koło fortuny
16:35 Familiada - teleturniej
17:15 Promyk nadziei - serial
18:00 Panorama
18:20 Va Banque - teleturniej

SERIAL KOSTIUMOWY

18:45 Kozacka miłość - serial kostiumowy, prod. Rosja
19:35 Barwy szczęścia - serial obyczajowy TVP
20:50 Jak zostać królem - komediodramat, prod. USA, Wielka Brytania, 2009, reż. Tom Hooper, wyk. Colin Firth, Geoffrey Rush, Helena Carter
22:55 Trzy dni Kondora - serial, prod. USA, 2020
23:55 Ludzkie historie - Czekając na niebo - film dokumentalny
01:00 Czarny mercedes - film sensacyjny, prod. Polska, 2019, reż. Janusz Majewski, wyk. Maria Dębska
03:15 Wściekły Nick - film akcji, prod. Niemcy

TVN

05:40 Uwaga! - magazyn
06:00 Ukryta prawda - program obyczajowy
07:00 Kuchenne rewolucje - program kulinarno-rozrywkowy
08:00 Dzień Dobry TVN
11:35 Doradca smaku
11:45 Ukryta prawda - program obyczajowy
12:50 Tajemnice miłości
13:55 Ukryta prawda - program obyczajowy
16:00 Kuchenne rewolucje - program kulinarno-rozrywkowy
17:00 Tajemnice miłości
18:00 Ukryta prawda - program obyczajowy
19:00 Fakty
19:35 Sport
19:45 Pogoda
19:55 Uwaga! - magazyn
20:10 Doradca smaku

SERIAL OBYCZAJOWY

20:15 Na Wspólnej - serial obyczajowy, Polska
20:55 Milionerzy - program rozrywkowy, Polska
21:30 Ślub od pierwszego wejrzenia - program rozrywkowy
22:30 Kuba Wojewódzki - program rozrywkowy
23:30 Superwizjer - magazyn reporterów
00:05 Chyłka-Inwigilacja - serial, Polska
01:05 W garniturach - serial, USA
02:05 Uwaga! - magazyn
02:25 Noc magii - program rozrywkowy
03:45 Kto was tak urządził

POLSAT

06:00 Nowy dzień z Polsat News
08:40 Malanowski i Partnerzy
09:40 Sekrety rodziny
10:40 Dlaczego ja?
11:40 Gliniarze - serial obyczajowy prod. Polska
12:50 Wydarzenia
13:25 Interwencja
13:40 Trudne sprawy
14:40 Dlaczego ja?
15:50 Wydarzenia
16:10 Pogoda
16:15 Interwencja
16:30 Na ratunek 112
17:00 Gliniarze
18:00 Pierwsza miłość - serial obyczajowy
18:50 Wydarzenia
19:25 Gość wydarzeń
19:45 Sport
19:55 Pogoda
20:05 Ninja Warrior Polska

FILM AKCJI

22:05 Jack Ryan: Teoria chaosu
Jack Ryan jest analitykiem finansowym z Wall Street, a w rzeczywistości agentem CIA, który od 10 lat działa pod przykrywką. Przypadkiem odkrywa, że jeden z najpotężniejszych rosyjskich oligarchów - Wiktor Czerewin w porozumieniu z rosyjskim rządem przygotowuje się do brutalnego aktu terroryzmu.
00:25 Bez snu
02:35 Love Island. Wyspa miłości
04:40 Disco Gramy - program rozrywkowy
05:25 Telezakupy TV Okazje

TVP Kultura

07:25 Muzyczne poranki
08:00 Informacje kulturalne
08:25 Wydarzenie aktualne
08:55 Paryż. Śladami Chopina
09:15 Bardzo starzy oboje - film krótkometrażowy, reż. Jan Rybkowski
09:50 XVIII Międzynarodowy Konkurs Pianistyczny im. Fryderyka Chopina - II etap - dzień 4. Przesłuchania poranne
14:40 Szalom Bollywood - film dokumentalny
16:05 Muzyka Skalnego Podhala - Krzesane - felieton
16:10 Co dalej? - program publicystyczny
16:50 XVIII Międzynarodowy Konkurs Pianistyczny im. Fryderyka Chopina - II etap - dzień 4. Przesłuchania popołudniowe

FILM FABULARNY

21:10 Lekkie obyczaje - Zwyczajna dziewczyna - film fabularny, prod. Wielka Brytania, Szwecja, 2016, reż. Lone Scherfig, wyk. Gemma Arterton
23:10 Co dalej? - program publicystyczny
23:35 Konkurs Chopinowski w TVP Kultura - XVIII Międzynarodowy Konkurs Pianistyczny im. Fryderyka Chopina
23:50 Młoda Polska - Piołun - film krótkometrażowy, prod. Polska, 2019
00:20 Panorama kina polskiego - Król życia
02:20 Kino nocne - Ulice nędzy - dramat, prod. USA, 1973

TV Puls

06:00 Zbuntowany anioł - telenowela
07:00 Rodzinny interes - serial obyczajowy
08:00 Lombard. Życie pod zastaw - serial obyczajowy
11:00 Zbuntowany anioł - telenowela
12:00 Zaklinaczka duchów - serial fantasy
14:00 Lombard. Życie pod zastaw - serial obyczajowy
16:00 Rodzinny interes - serial obyczajowy
18:00 Lombard. Życie pod zastaw - serial obyczajowy
20:00 Uciekaj albo walcz
Licealistka Zoe wykorzystuje swoje wszystkie umiejętności aby uratować siebie oraz kolegów z klasy przed zamachowcam.

FILM SENSACYJNY

22:05 Nocny łowca
Porucznik Marshall przeżywa trudne chwile w życiu osobistym, kiedy dostaje sprawę śmierci nastolatki. Odkrywając i aresztując jej oprawcę, podejmuje współpracę z emerytowanym sędzią, który na własną rękę eliminuje pedofilów.
00:05 Życzenie śmierci 3
02:00 Lombard. Życie pod zastaw - serial obyczajowy
03:00 Zobacz to! Blok powtórkowy: Na jedwabnym szlaku
03:25 Menu na miarę - program kulinarny
04:35 Z archiwum policji

TVN 7

05:55 Szkoła - obyczajowy
07:00 Szpital - program obyczajowy
08:00 Ukryta prawda - program obyczajowy
11:00 Rozwód. Walka o wszystko
12:00 Szpital - program obyczajowy
13:00 Szkoła - obyczajowy
14:00 Ten moment
14:35 Sąd rodzinny - program sądowy
15:35 Sędzia Anna Maria Wesołowska - program sądowy
16:35 Ukryta prawda - program obyczajowy
17:35 Brzydula - serial, Polska
18:10 Idealna niania - program obyczajowy
19:00 19 + - obyczajowy
19:30 Papiery na szczęście - serial, Polska
20:00 Brzydula - serial, Polska
20:30 Hotel Paradise

FILM SENSACYJNY

21:35 Ronin - film sensacyjny, Wielka Brytania, USA, 1998, reż. John Frankenheimer, wyk. Robert De Niro, Jean Reno, Natascha McElhone, Stellan Skarsgard, Sean Bean, Michael Lonsdale, Jonathan Pryce
00:10 Czerwona Sonja - film inne, Holandia, USA, 1985, reż. Richard Fleischer, wyk. Arnold Schwarzenegger, Brigitte Nielsen, Sandahl Bergman
02:00 Zbrodnia w sąsiedztwie - serial, USA
03:05 Druga strona medalu - talk show
03:40 Noc magii

TV 4

06:00 Gliniarz i prokurator **07:00** Strażnik Teksasu **08:00** Nasz Nowy Dom **09:00** Pierwsza miłość **09:50** Kochane pieniądze **10:50** Hardkorowy lombard **11:50** Pamiętniki z wakacji **12:50** STOP Drogówka **14:55** Gwiazdy Kabaretu **15:55** Hardkorowy lombard **17:00** Policjantki i Policjanci Policjanci z dwóch komend codziennie interweniują, począwszy od pijackich melin, a skończywszy na domowych kłótniach. **18:00** Kochane pieniądze **19:00** Policjantki i Policjanci - serial kryminalny prod. Polska **20:00** Święty **20:30** Sprawiedliwi - Wydział Kryminalny - serial **21:40** Zabójcza głębia. Akcja filmu rozgrywa się nad rzeką Luizjaną. **23:30** Wikingowie **00:35** Śmierć na 1000 sposobów **02:35** Interwencja

TV Trwam

11:40 Ma się rozumieć **11:50** Słowo życia **12:00** Anioł Pański **12:03** Informacje dnia **12:20** Mojżesz **13:15** 100 cudownych miejsc na świecie **13:25** Słowo życia **13:30** Msza święta z Jasnej Góry **14:20** 100 cudownych miejsc na świecie **14:30** Śmiały duchem **15:30** Petra **15:50** Ma się rozumieć **16:00** Informacje dnia **16:10** Jestem mamą **16:30** Manewry Proobronne **16:55** Kolory Świętości **17:00** Głos z Brukselii **17:10** Prosto o gospodarce **17:30** XX Rajd Katyński **17:55** Poczet Wielkich Polaków **18:00** Anioł Pański **18:05** Informacje dnia **18:15** Rozmowy niedokończone **19:25** Święty na każdy dzień **19:30** Poznajemy Polskę **20:00** Informacje dnia **20:20** Różaniec **20:50** Myśląc Ojczyzna **21:00** Apel

eprasa.pl 9b6b7c7988

ROZRYWKOWE TO i OWO nr 243

Redaguje: Władysław Firlik

1. SZKOŁA, ALE JAKA ?

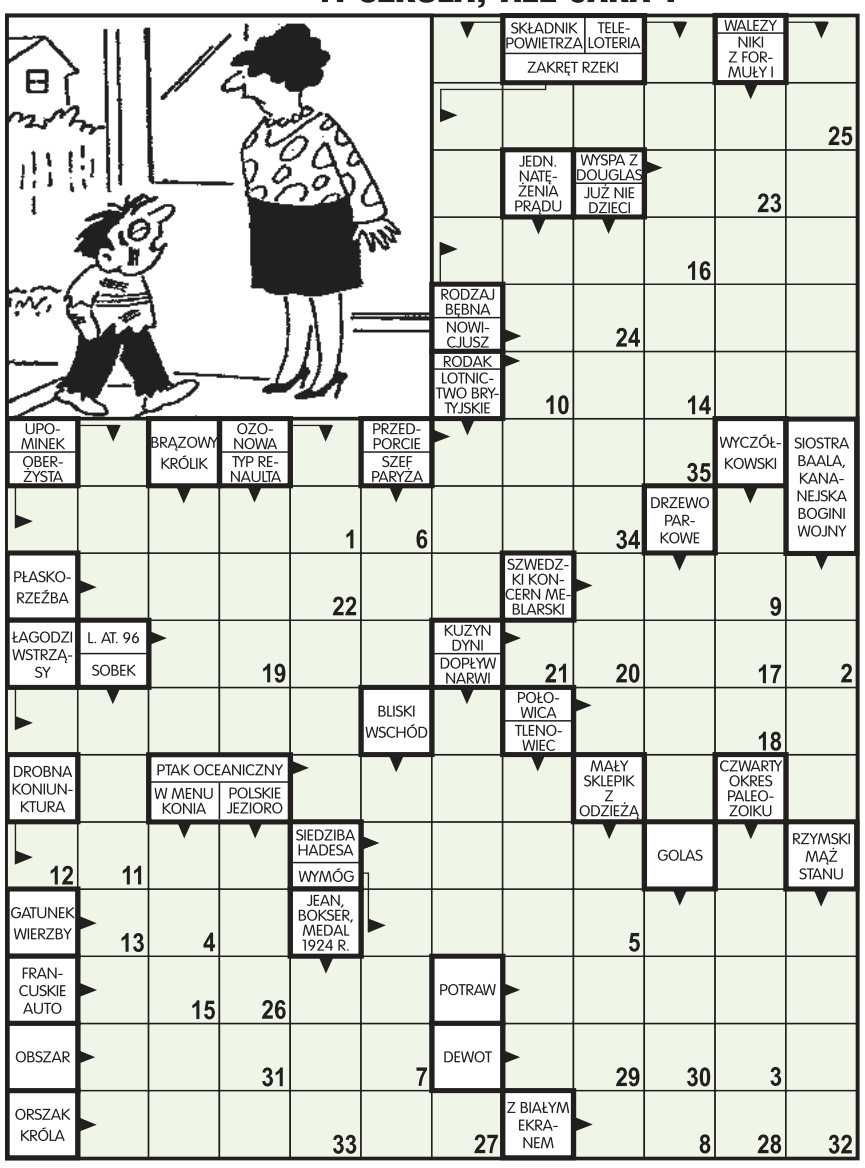

Litery z pól ponumerowanych od 1 do 35 utworzą słowa pierwszoklasisty.

2. KRZYŻÓWKA OBRAZKOWA

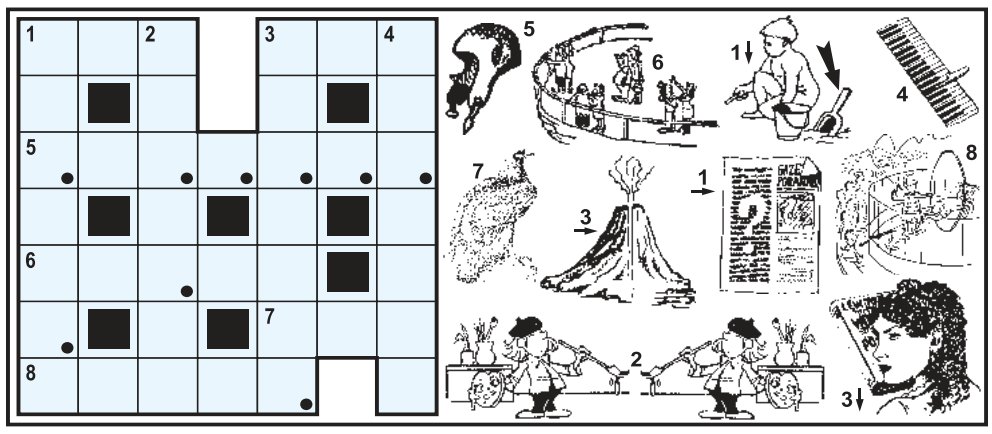

Litery z pól zaznaczonych (rzędami) utworzą rozwiązanie.

3. WIRÓWKA

Podane imiona należy skojarzyć ze znanymi postaciami z estrady i ich nazwiska wpisać do diagramu tak, aby powstała wirówka.

A) Aneta, **B)** Marta, **C)** Czesław, **D)** Irena, **E)** Dana, **F)** Anna, **G)** Rena, **H)** Wanda.

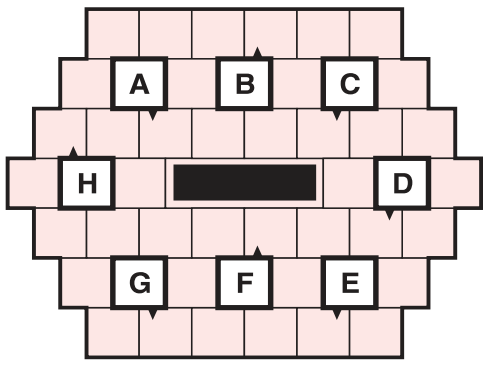

4. PALINDROM

Na bazarze sam naocznie
przekonałem się,
że o poniszczone _ _ _ _ _ /
_ _ _ _ zawzięty wrze.

16	:		+		=	9
:	■	x	■	:	■	+
	x	3	−		=	
+	■	−	■	+	■	+
	+		:	3	=	
=	■	=	■	=	■	=
13	−		x		=	16

5. MATEMATYKA

W puste pola wpisz odpowiednie liczby tak, aby zgadzał się wynik każdego działania.

6. HOMONIM

Dla artystki teatralnej
długi _ _ _ to straszna _ _ _ _ ,
lecz najgorzej bywa wtedy,
gdy zła pamięć ma _ _ _ _ _ _ _ .

CO TYDZIEŃ NOWE ŁAMIGŁÓWKI

7. PALINDROM

Nie spotkałem dziewczyny
(nie moja to wina),
ani przy teatrze,
_ _ _ / _ _ _ _ / _ _ _ _ .

8. WSPÓLNE ELEMENTY

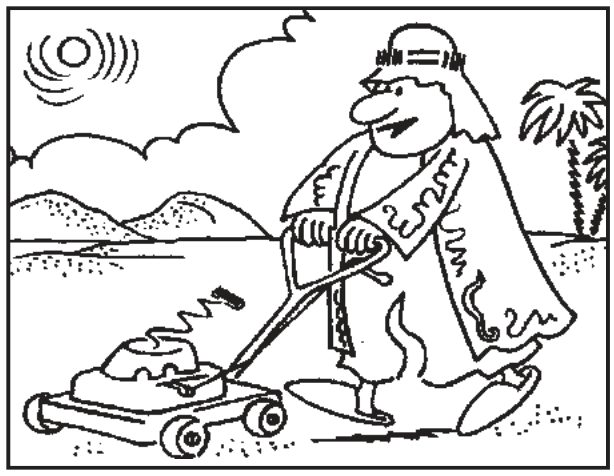

Na obu obrazkach znajduje się po siedem takich samych elementów, ale na każdym z nich spełniają całkowicie inne role. Znajdź co najmniej 5 takich par.

9. TUNELKA

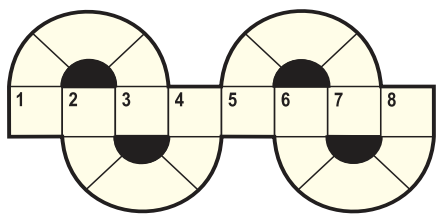

Litery w ponumerowanym rzędzie utworzą ostateczne rozwiązanie.

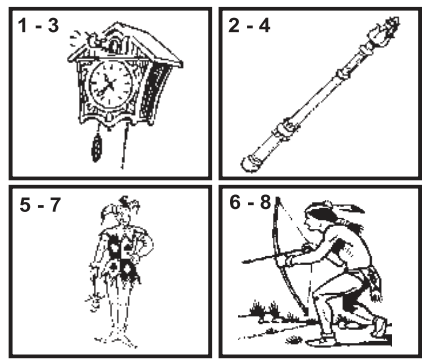

ŁAMIGŁÓWKI DLA DOROSŁYCH I DLA DZIECI

10. WIRÓWKA OBRAZKOWA

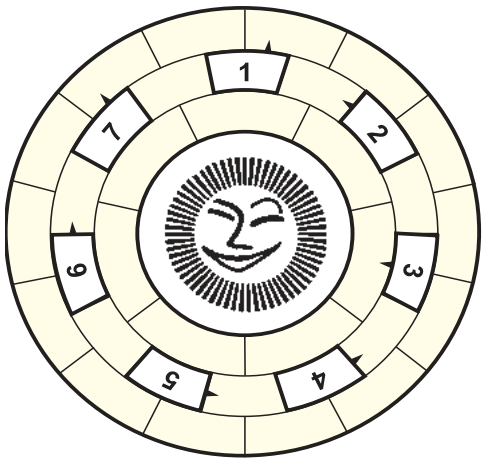

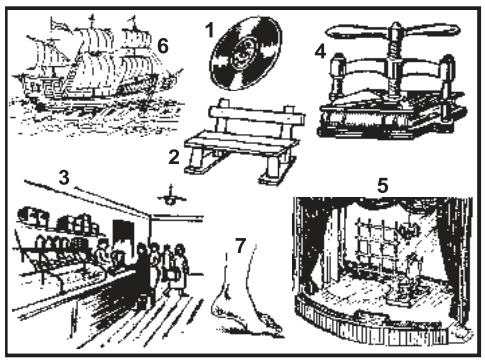

Wpisz do diagramu prawoskrętnie wszystkie nazwy rysunków tak, aby bezbłędnie powstało rozwiązanie tego zadania.

ROZRYWKOWE TO i OWO KUPON - 243

11. PALINDROM

Na wystawie ręcznych tkanin
wabi oko śliczna mata.
Człek z zachwytu aż przystanie:
a do _ _ _ _ ! / _ _ _ / _ _ / _ _ _ / _ _ _ !?

10. ZA OKNAMI JESIEŃ

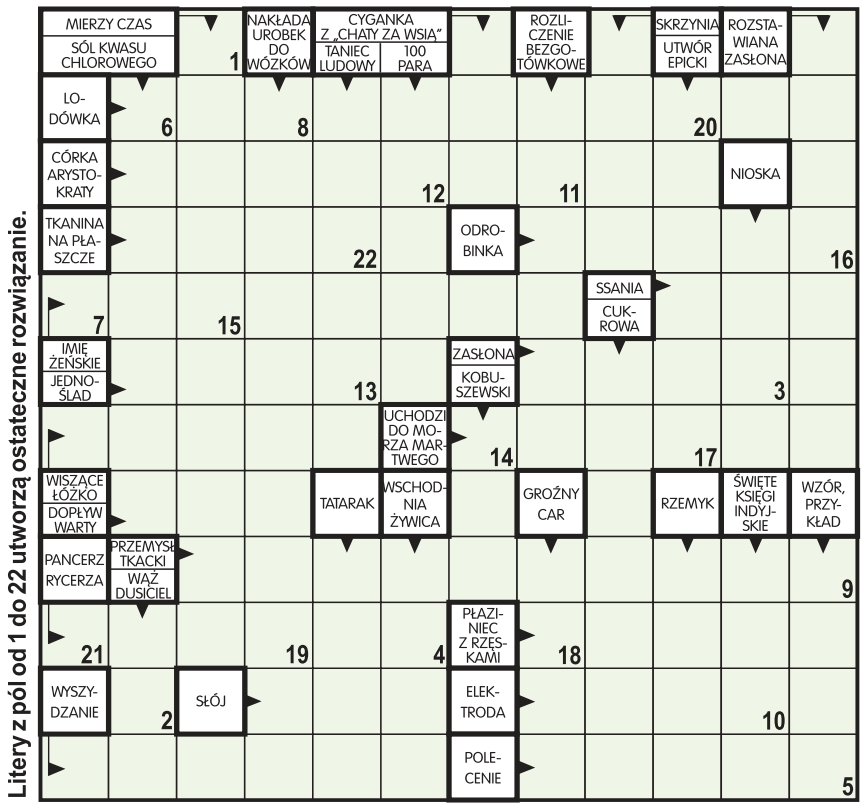

Litery z pól od 1 do 22 utworzą ostateczne rozwiązanie.

eprasa.pl 9b6b7c7988

POPRAW SWOJĄ ZNAJOMOŚĆ JĘZYKA ANGIELSKIEGO Z NATIVE SPEAKEREM!

Jeżeli po Brexicie i w trakcie trwającej pandemii nie jesteś w stanie znaleźć „NATIVE SPEAKERA" z prawdziwego zdarzenia, który pomoże Ci podszlifować umiejętności konwersacyjne z języka angielskiego lub chcesz przygotować się do egzaminów IELTS/FCE/CAE/CPE/BEC - zapraszam!

Jestem LONDYŃCZYKIEM, posiadam ponad 16 lat doświadczenia w nauczaniu języka angielskiego, wielu moich uczniów zdało pomyślnie egzaminy, dodatkowo jestem w stanie nauczać zdalnie.

Mój numer telefonu: **515 495 984**.

WYCIĄG Z OGŁOSZENIA Z DNIA 27.09.2021 r.

ZARZĄD POWIATU W PUŁTUSKU OGŁASZA
drugi przetarg ustny nieograniczony na sprzedaż nieruchomości stanowiącej własność Powiatu Pułtuskiego położonej w obrębie Borza Strumiany, gmina Gzy.

Przedmiotem przetargu jest nieruchomość niezabudowana, oznaczona w ewidencji gruntów i budynków jako działka nr 128/2 położona w obrębie Borza Strumiany, gmina Gzy o powierzchni 0,0536 ha. Dla nieruchomości tej Sąd Rejonowy w Pułtusku IV Wydział Ksiąg Wieczystych prowadzi księgę wieczystą Nr OS1U/00044661/7.

Cena wywoławcza nieruchomości wynosi: 8 000,00 zł – w tym 23% podatku VAT *(słownie: osiem tysięcy złotych)*
Wysokość wadium wynosi: **800 zł.** Wadium należy wpłacić w formie pieniężnej najpóźniej w dniu 17.11.2021 r. w Punkcie Kasowym w siedzibie Urzędu Starostwa Powiatowego w Pułtusku lub na konto Starostwa Powiatowego w Pułtusku – 71 1020 1592 0000 2102 0263 7148.

PRZETARG ODBĘDZIE SIĘ W DNIU 22.11.2021 r.
O GODZINIE 9.00 w Starostwie Powiatowym w Pułtusku przy ul. Marii Skłodowskiej – Curie 11, Sala Rady (sala nr 1.38 parter).

Ogłoszenie o przetargu zostało wywieszone na tablicy informacyjnej Starostwa Powiatowego w Pułtusku przy ul. Marii Skłodowskiej – Curie 11 oraz na stronie internetowej urzędu (http://www.powiatpultuski.pl) i w Biuletynie Informacji Publicznej (http://www.bip.powiatpultuski.pl).

I przetarg ustny nieograniczony z dnia 20.09.2021 r. na sprzedaż w/w nieruchomości zakończył się wynikiem negatywnym.
Dodatkowych informacji o nieruchomości będącej przedmiotem przetargu udziela Aleksandra Kazimierczak tel. 23 306 71 44

WYPOŻYCZALNIA SPRZĘTU BUDOWLANEGO I ELEKTRONARZĘDZI
RUSZTOWANIA
ZAGĘSZCZARKI
MŁOTY WYBURZENIOWE
CYKLINIARKI i INNE
05-120 Legionowo, ul. Bolesława Chrobrego 49c
tel. (022) 784 50 88

PRACA

dam pracę

- **Restauracja Malinowy Bzyk zatrudni kucharkę, pomoc kuchenną. Tylko osoby z doświadczeniem. Dobre warunki finansowe. Umowa o pracę. Tel. 514 871 457**
  NDM 52230
- Zatrudnię murarza 600348027
  LEG 52244
- Zatrudnię pracownika do prac sprzątających i ogrodniczych na terenie Warszawy. Stawka godzinowa to 16-20 zł. Więcej informacji pod numerem telefonu 504499436
  PUL 52249

AUTO-MOTO

sprzedam

- Audi A4 B7 1,8 turbo, benzyna, automat, 2005 r. 501 582 006
  PUL 52223
- **KupieKażdeAutoBusyMotocykleiSkuteryNAJLEPSZECenySzybkaWycenaNatychmiastowyodbióraświadczeniaDoKasacjiMożliwośćwycofania OC 502964469**
  LEG 51893

kupię

- Auta Busy Motory 793915521
  NDM 51967

EDUKACJA

korepetycje

- **Doświadczony naucz matemat. podst. ponadpodst.- skutecznie, 506710424**
  LEG 52221

ZDROWIE

przychodnie

ultramedica
CENTRUM ZDROWIA KOBIETY
KLINIKA
GINEKOLOGICZNO - POŁOŻNICZA
Legionowo, ul. Sienkiewicza 10 i p. nad HEBE
tel. 22 732 24 86, 518 447 748

- ULTRAMEDICA CENTRUM ZDROWIA KOBIETY
  - ginekologia kompleksowo, prowadzenie ciąży USG 3D/4D
  - ortopeda dziecięcy i dla dorosłych
  - proktolog, również zabiegi
  - dietetyk klliniczny,
  ul.Sienkiewicza 10, tel. 518 447 748
  www.umedica.pl
  LEG 51756

OGŁOSZENIA DROBNE można nadać na stronie **www.nadajdrobne.pl**

OGŁOSZENIA DROBNE można nadać na stronie **www.nadajdrobne.pl**

lekarze

- **Dr. n.med. pediatra - neonatolog Maria Gudyka-Piórkowska L-wo, Sienkiewicza 30, 601593502, 22 774 21 62**
  LEG 51670
- Dr n.med Robert Piórkowski Gabinet ginekologiczny L-wo ul. Husarska 9 blok 107, 22 7742162, 601 391 910
  LEG 51671

inne

- OKULISTA, CH HIT, Nowy Dwór Maz., zapisy: 22 732 22 13
  NDM 51768

SPORT i URODA

O!WŁOS
PROFESJONALNE KOSMETYKI
AKCESORIA FRYZJERSKIE
tel. 508 479 937
ul. Jana Pawła II 30/U5

- SKLEP FRYZJERSKI O WŁOS
  W naszej ofercie posiadamy:
  - profesjonalne kosmetyki,
  - akcesoria oraz sprzęt fryzjerski
  Kupując w naszym sklepie, możesz liczyć na profesjonalne doradztwo.
  tel. 508 479 937
  ul. Jana Pawła II 30/U5, 06-100 Pułtusk
  PUL 51719

TURYSTYKA

USŁUGI

remont i budowa

- Cyklina bez.pył.ukł. 602 523 096
  LEG 52187
- Glazura, remonty, solidnie 602670035
  NDM 52179
- Malowanie-tapetowanie-remonty osobiście-solidnie 694065757
  LEG 52236
- **MALOWANIE DACHÓW CIŚNIENIOWO SOLIDNIE 512687505**
  LEG 51949
- Malowanie, gipsowanie, zabudowy GK, montaż paneli oraz drzwi 507 567 910
  PUL 52229

INTER CARS
Filia Legionowo
ul. Zegrzyńska 4
tel.: 22 767 53 80
tel.: 22 767 53 89
INTERCARS.COM.PL

AUTO NAPRAWA
• MECHANIKA • GEOMETRIA • CZĘŚCI
• WYWAŻANIE KÓŁ • KLIMATYZACJA
Adam Szczypkowski
05-110 JABŁONNA ul. WYGONOWA 1
pn. – pt.: 8.00 - 17.00
☎605 94 91 91
022 782 49 10

WĘDLINY OD PRODUCENTA
BA-HA Chotomów ul. Piękna 42
środa, piątek 9⁰⁰-14⁰⁰
tel. 512 219 418

finanse i prawo

- **BIURO RACHUNKOWE Anna Święcka Prowadzenie Ksiąg Rachunkowych, Ksiąg Podatkowych, VAT, ZUS, Reprezentacja w US i ZUS, Wyprowadzenie zaległości podatkowych. tel:227743594, kom:605859559, e-mail:a.swiecka@wp.pl**
  LEG 51755

BIURO USŁUG KSIĘGOWYCH - księgi rachunkowe, księgi podatkowe, VAT, ZUS, reprezentacja przed urzędami.
790-545-508 biuro@e-accounting.com.pl
LEG 51691

inne

Usługi stolarskie 694530408
LEG 52204

BIZNES

NIERUCHOMOŚCI

sprzedam dom

- Dom 96m2 na działce 1,24ha przy lesie, Gładczyn Rz. 500 804 087
  PUL 52241

do wynajęcia

- Do wynajęcia w Pułtusku mieszkanie dla kobiety b. tanio 509661909
  PUL 52242

ROLNICTWO

sprzedam zwierzęta

- Sprzedam indyki i gęsi młode i dorosłe 500 486 785
  PUL 52222

ZWIERZĘTA

na 4 łapy

- Spokojny Ziemowit (ur. 2014; 16 kg) i Nieśmiała Zapominajka (ur. 2016; 10 kg), to psy znalezione na terenie gminy Wieliszew. Łączy ich prawdopodobnie wspólny dom, bo są mocno zżyte, oboje nie potrafią chodzić na smyczy. Na razie onieśmielenie psiaków nie pozwala na bliskość opiekunów. Ziemowit i Zapominajka czekają... Tel: 795 845 242 fundacjapsom.pl
  NDM 52252

- Walduś to roczny dużej wielkości biało-rudy kocurek. Potrafi być pieszczochem, a czasami woli spędzać czas w samotności. Chłopak najlepiej będzie czuł się w domu, w którym będzie jedynakiem. Dla kogo biało-rudy kolega? Tel: 795 845 242 fundacjapsom.pl
  NDM 52251

UROCZYSTOŚCI

organizacja imprez

RESTAURACJA LEGIONOWSKA

- **RESTAURACJA LEGIONOWSKA; chrzciny, komunie, stypy, urodziny, uroczyste obiady, romantyczne kolacje, catering. Tel. 505-360-809, www.legionowska.pl**
  LEG 52047

SPRZĘT IT

MATRYMONIALNE

KOMUNIKATY

RÓŻNE

- **Kupię szklarnie do rozbiórki mnożarki, gotówka 515924866**
  LEG 52250

FOTO -TANIO- VIDEO
www.foto-legionowo.pl

OGŁOSZENIA DROBNE
do bieżącego numeru przyjmujemy
DO PONIEDZIAŁKU
do godziny 12:00.

Słodkie Marzenia
Pracownia tortów artystycznych
Sylwia Szajter-Ziółek
ul.Polna 37A
05-124 Skrzeszew
tel.515 135 884
Więcej zdjęć na
www.slodkiemarzenia.com
Torty malowane, przestrzenne
z ręcznie robionymi figurkami.
Ciasto tylko z najlepszej jakości składników!
III miejsce w Mistrzostwach Europy w Dekoracji Tortów !

eprasa.pl 9b6b7c7988

WYCINKA DRZEW METODĄ ALPINISTYCZNĄ

- SEKCYJNA WYCINKA DRZEW
- PRZYCINANIE PRZEŚWIETLANIE KORONY DRZEW
- USUWANIE DRZEW GAŁĘZI KONARÓW MARTWYCH
- USŁUGI RĘBAKIEM , ZRĘBKOWANIE GAŁĘZI ORAZ WYWÓZ UROBKU

698 991 470

Z PODNOŚNIKA • MIEJSCA TRUDNO DOSTĘPNE • PROFESJONALNIE

KUPON NA DROBNE ZA 1 GROSIK

WYPEŁNIJ DRUKOWANYMI LITERAMI WPISUJĄC W KRATKĘ JEDNĄ LITERĘ ROBIĄC ODSTĘP MIĘDZY WYRAZAMI

☐ SZUKAM PRACY

☐ ODDAM ZA DARMO

Zlecający
(Tylko do wiadomości redakcji)

imię

nazwisko

ulica

numer domu

kod, miejscowość

podpis

KUPON JEDNORAZOWY

1. Wypełniony kupon prosimy przynieść do biur ogłoszeń tygodników: Mazowieckie To i Owo, Lokalna, Tygodnik Nowodworski, Tygodnik Pułtuski.
2. Kupon bez pełnych, czytelnych danych zlecającego jest nieważny.
3. Redakcja nie odpowiada za treść ogłoszeń.

OGŁOSZENIA DROBNE
do bieżącego numeru przyjmujemy
DO PONIEDZIAŁKU
do godziny 12:00.

ZGŁASZANIE AWARII I USZKODZEŃ ORAZ BIEŻĄCE INFORMACJE O AWARIACH I PRACACH PLANOWYCH

TEL. **991**

PGE Dystrybucja S.A Oddział Warszawa RE Legionowo
zawiadamia, że planowana jest przerwa w dostawie energii elektrycznej dla odbiorców zamieszkałych:

POWIAT LEGIONOWSKI

Data	gmina, miejscowość nazwy i zakres numerowy ulic	Numery i nazwy stacji	Wyłączenia w godzinach
5.10.2021	Jabłonna ul. Leona Wyczółkowskiego	04-1791 (JABŁONNA CHEŁMOŃSKIEGO)	09:00-12:00
5.10.2021	Chotomów ul. Baśniowa	04-1031 (CHOTOMÓW WYPOCZYNKOWA1)	12:00-15:00
11.10.2021	Stanisławów Drugi ul. Wiśniowa ul. Malinowa ul. Kwiatowa ul. Gościnna ul. Wolska 16, 18, 18A, 20, 20A, 21, 21B, 21D, 21F, 21H, 23, 24, 24A, 25, 25A, 26, 27, 28, 29, 30, 30A, 30B 32, 33, 33A-D, 34, 35, 37, 38, 39, 40, 41, 42, 44, 44A, 46, 47, 47A, 47B, 59, 61, 63	04-0021 (STANISŁAWÓW WOLA ALEKSANDRA 2)	08:00-12:00

Przerwy w dostawie energii elektrycznej spowodowane są koniecznością przeprowadzenia prac konserwacyjnych na urządzeniach energetycznych, za niedogodności przepraszamy

DROGI I MOSTY Kacice k/Pułtuska Rok zał. 1995 KACZMARCZYK

BRIX

Dołącz do naszego zespołu w Kacicach

Poszukiwani pracownicy na stanowiska:
- Kierowca kategoria C
- Kierowca kategoria C+ E
- Mechanik
- Operator maszyn budowlanych
- Pomocnik Mechanika
- Pracownik budowlany (robotnik drogowy)

Dołącz do naszego zespołu w Nasielsku

Poszukiwani pracownicy na stanowiska:
- Automatyk
- Betoniarz - zbrojarz
- Brygadzista linii produkcyjnej
- Kierowca kategoria C
- Kierowca kategoria C+ E
- Lider Magazynu (główny magazynier)
- Mechanik
- Operator linii produkcyjnej
- Operator węzła betoniarskiego
- Pomocnik Mechanika
- Pracownik magazynu (wózkowy)
- Pracownik produkcyjny
- Stolarz

Praca w Nasielsku, z możliwością dojazdu z Pułtuska.

Zadzwoń **502 146 898**

Prześlij swoje cv: **skopec@drogiimosty.com.pl**

PRZYCHODNIA DLA ZWIERZĄT

lek. wet. MIROSŁAW KADO
specjalista chorób psów i kotów

ŁAJSKI ul. Nowodworska 93
tel.(cały czas) 22 782 22 82
602 237 021

RENTGEN CYFROWY, USG, EKG
LASER, ANALIZY KRWI,
CHIRURGIA, KRIOTERAPIA,
ULTRADŹWIĘKOWE USUWANIE KAMIENIA
WYDAWANIE PASZPORTÓW, CHIPY

FOTO -TANIO- VIDEO

www.foto-legionowo.pl

BETON TOWAROWY
WSZYSTKICH KLAS

- bloczki betonowe
- elementy ogrodzeniowe
- kostka brukowa
- elementy ścienne do budowy domów

SPRZEDAŻ BETONU:
601 779 779

DROGI I MOSTY Kacice k/Pułtuska Rok zał. 1995 KACZMARCZYK

Wytwórnia betonu i asfaltobetonu
Siedziba główna firmy
Kacice 76, 06-100 Pułtusk
tel. 23 692 86 52
drogiimosty@drogiimosty.com.pl

BRIX

Wytwórnia prefabrykatów betonowych i betonu
Kosewo 134, 05-190 Nasielsk
tel. 23 333 50 10
biuro@brix.net.pl

www.drogiimosty.com.pl

www.brix.net.pl

eprasa.pl 9b6b7c7988

6. MAZOWIECKI JAZZ JAM

22-24 X LEGIONOWO

2 X 2021
11.00 – VISTULA RIVER BRASS BAND
TARGOWISKO MIEJSKIE

22 X 2021
19.30 – WERNISAŻ FOTOGRAFII LECHA BASELA
20.00 – EWA BEM Z ZESPOŁEM

23 X 2021
19.00 – JAN PTASZYN WRÓBLEWSKI KWARTET
21.00 – ESKAUBEI & TOMASZ NOWAK QUARTET & MR.KRIME

24 X 2021
19.00 – O.N.E. QUINTET
21.00 – MARCIN WASILEWSKI TRIO

SALA WIDOWISKOWA
RATUSZ LEGIONOWO,
UL. PIŁSUDSKIEGO 41

GALERIA SZTUKI
RATUSZ LEGIONOWO,
UL. PIŁSUDSKIEGO 41

WSTĘP:
BEZPŁATNE WEJŚCIÓWKI
DO POBRANIA
W MOK LEGIONOWO
UL. NORWIDA 10

Przedsięwzięcie współfinansowane ze środków Samorządu Województwa Mazowieckiego

eprasa.pl 9b6b7c7988

TELEFON INTERWENCYJNY: 512 405 978, redakcja@pultuszczak.pl

SPRAWCY KRADZIEŻY W ZAINTERESOWANIU POLICJI

Policjanci z Komendy Powiatowej Policji w Pułtusku poszukują sprawców kradzieży kosmetyków w drogerii „HEBE" przy ul. Nowy Rynek w Pułtusku

Funkcjonariusze z Wydziału Kryminalnego Komendy Powiatowej Policji w Pułtusku poszukują sprawców kradzieży kosmetyków. Do przestępstw tych dochodziło w okresie sierpnia i września w drogerii „HEBE" przy ul. Nowy Rynek w Pułtusku.

Wszystkie osoby, które rozpoznają sprawców kradzieży na zdjęciach lub mogą przyczynić się do ustalenia tożsamości prosimy o kontakt z Komendą Powiatową Policji w Pułtusku pod numerem telefonu 47 703 42 00 lub z najbliższą jednostką policji.

KPP w Pułtusku

BĄDŹMY CZUJNI W INTERNECIE

Z roku na rok coraz częściej i więcej kupujemy oraz sprzedajemy w Internecie. Zakupy czy sprzedaż internetowa są dobrym sposobem nie tylko na zaoszczędzenie pieniędzy, a także zdobycie tego, na co mamy ochotę bez wychodzenia z domu lub też pozbycie się zbędnych przedmiotów. Pamiętajmy jednak, że decydując się na takie transakcje przez Internet, musimy zadbać o swoje bezpieczeństwo, aby uniknąć przykrych niespodzianek

Niezwykle popularną metodą oszukiwania stało się przesyłanie linków do fałszywych stron internetowych, łudząco podobnych do prawdziwych stron banków czy portali aukcyjnych. Niestety dzięki takiemu zabiegowi przestępcy są w stanie wyłudzić od nas pełne dane osobowe z numerami kart, kodami pin, numerami CVC, a także loginami i hasłami dostępowymi do kont. Bardzo często nieświadome osoby myśląc, że mają do czynienia z prawdziwą stroną, aplikacją czy linkiem do bankowości internetowej, bez zastanowienia podają wszystkie swoje dane. Dzieje się tak najczęściej gdy zawieramy różne transakcje na portalach aukcyjnych czy sprzedażowych. Potencjalny „klient" przesyła link do płatności z konta, a niczego nie podejrzewający sprzedający wpisuje pełne dane dostępowe, które są widoczne dla przestępcy. W takiej sytuacji wypłata pieniędzy z naszego konta czy wzięcie szybkiej pożyczki trwa zaledwie kilka minut i zanim się zorientujemy zostajemy z niesprzedanym towarem i opróżnionym kontem bankowym. Dlatego bądźmy ostrożni, pamiętajmy aby nigdy i nikomu nie przekazywać swoich poufnych danych: żadnych numerów kart, pinów czy haseł dostępowych do konta.

Pamiętajmy, aby:

- nikomu nie udostępniać swoich urządzeń, zwłaszcza tych, z których korzystamy logując się do bankowości elektronicznej;
- nie przekazywać żadnych poufnych danych czy haseł, które znamy tylko my;
- uważać na fałszywe sms-y oraz wiadomości e-mailowe o zaległościach, konieczności uregulowania płatności. Nie klikać na podane linki, nie instalować żadnych aplikacji - to sposób przestępców na poznanie Twoich danych dostępowych do konta i kradzież pieniędzy;
- nie otwierać takich załączników/ linków w podejrzanych wiadomościach, ponieważ mogą zawierać złośliwe oprogramowanie.

Na co należy zwrócić uwagę, żeby nie dać się oszukać:

- przed otwarciem załącznika sprawdź czy połączenie jest zaufane, jeśli nie jesteś pewien nie otwieraj;
- zabezpiecz swoje konta bankowe używając dodatkowych zabezpieczeń np. autoryzacja poprzez sms;
- zabezpieczaj dostęp do kont i aplikacji mocnym hasłem składającym się z kombinacji cyfr i liter różnej wielkości oraz znaków specjalnych;
- regularnie zmieniaj hasła;
- nigdy nie przekazuj nikomu danych dostępowych do konta, komputera czy smartfona;
- chroń swoje dane unikając publikowania w sieci zbyt wielu informacji na swój temat;
- zwróć uwagę czy dane przechowywane w chmurze nie zawierają informacji, które mogą być wykorzystane przez inne osoby;
- chroń swój komputer używając programów antywirusowych.

sierż. Renata Soból

ZATRZYMALI POSZUKIWANEGO

Poszukiwany nakazem doprowadzenia do aresztu śledczego zatrzymany przez policjantów z posterunku w Świerczach. Mężczyzna, po wykonaniu niezbędnych czynności, został doprowadzony do zakładu karnego

W miniony poniedziałek, funkcjonariusze z posterunku w Swierczach udali się do miejsca pobytu 62-letniego mężczyzny, za którym został wystawiony nakaz doprowadzenia do najbliższego aresztu śledczego, celem odbycia kary pozbawienia wolności. Zatrzymany mieszkaniec powiatu pułtuskiego natychmiast został doprowadzony do komendy i osadzony w policyjnym areszcie. Po wykonanych czynnościach policjanci doprowadzili mężczyznę do zakładu karnego. Za sprawą dobrej i skutecznej pracy pułtuskich policjantów, kolejna osoba nie uniknie odpowiedzialności karnej.

sierż **Renata** Soból

KRONIKA POLICYJNA

27.09.2021, Pułtusk 57-letnia mieszkanka powiatu pułtuskiego posiadała papierosy bez polskich znaków akcyzy.

28.09.2021, Pułtusk
Nieznany sprawca, dokonał uszkodzenia trzech opon w samochodzie marki Renault, powodując straty o wartości 700 zł, na szkodę mieszkańca Piaseczna.

30.09.2021, Pułtusk
Nieznany sprawca, w krótkich odstępach czasu, dokonał kradzieży w sklepie „Hebe" artykułów kosmetycznych o łącznej wartości 1036,93 zł.

02.10.2021, Pułtusk
16-letni mieszkaniec powiatu pułtuskiego kierował pojazdem po drodze publicznej będąc w stanie nietrzeźwości 0,27 mg/l.

Liczba legitymowań: 859
Interwencji policyjnych: 26
Nietrzeźwych kierujących: 1

KPP w Pułtusku

NIELEGALNE PAPIEROSY ZABEZPIECZONE

27 września, na terenie powiatu pułtuskiego, policjanci zajmujący się przestępstwami gospodarczymi ujawnili posiadanie wyrobów tytoniowych bez polskich znaków akcyzy. Właścicielce nielegalnego towaru grozi grzywna i do 3 lat pozbawienia wolności

Funkcjonariusze Wydziału Kryminalnego, w toku wykonywania czynności służbowych na jednej z ulic Pułtuska, ujawnili znaczną ilość papierosów bez polskich znaków akcyzy. Wyroby tytoniowe należały do 57-letniej mieszkanki naszego miasta. Towar został zabezpieczony do prowadzonego w tej sprawie postępowania.

Za czyn określony w art. 65 KKS, grozi kara pozbawienia wolności do lat 3 oraz wysoka grzywna.

sierż Renata Soból

NIETRZEŹWA SPOWODOWAŁA KOLIZJĘ

Trwają czynności pułtuskiej policji w sprawie nietrzeźwej kierującej, która spowodowała kolizję drogową. Na szczęście nikt nie został ranny. Kierująca oplem miała w organizmie ponad 0.6 promila alkoholu

Do zdarzenia doszło w minioną niedzielę, w Pokrzywnicy. Ze wstępnych ustaleń policjantów pracujących na miejscu zdarzenia wynika, że kierująca oplem, 68-letnia mieszkanka powiatu pułtuskiego, zjechała na przeciwny pas ruchu i zderzyła się z osobowym audi. Kierowca audi był trzeźwy, natomiast kierująca oplem miała w organizmie ponad 0.6 promila alkoholu. Kobieta została osadzona w policyjnym areszcie, usłyszała już zarzut kierowania pojazdem w stanie nietrzeźwości. Za przestępstwo to grozi wysoka grzywna oraz kara do 2 lat pozbawienia wolności. Postępowanie prowadzi pułtuska komenda Policji.

Pamiętajmy, że nietrzeźwi kierujący stwarzają zagrożenie nie tylko dla siebie, ale i dla innych uczestników ruchu drogowego. Apelujemy do wszystkich - widząc osobę, która wcześniej piła alkohol i próbuje wsiąść za kierownicę pojazdu, reagujmy i w razie potrzeby natychmiast informujmy Policję dzwoniąc pod nr 112.

sierż. Renata Soból

eprasa.pl 9b6b7c7988

Bluzy dla Klubu Honorowych Dawców Krwi

28 września, w Starostwie Powiatowym w Pułtusku nastąpiło przekazanie bluz Klubowi Honorowych Dawców Krwi Polskiego Czerwonego Krzyża „Kropla Życia" w Pułtusku

Przekazania, w imieniu Zarządu Powiatu w Pułtusku, dokonał starosta Jan Zalewski. Historia pułtuskiego Klubu sięga swoimi początkami aż do czasów powojennych. W latach 60-tych ubiegłego wieku zaczęto tworzyć przy kołach PCK banki krwi, a następnie kluby HDK PCK. Pułtuski Klub, od momentu swojego powstania działa nieprzerwanie, szerząc ideę ratowania życia ludzkiego. Dla członków Klubu dar krwi jest darem serca, który często ratuje życie osobom chorym czy po wypadkach. Organizując kolejne akcje poboru krwi, zachęcają ludzi do dzielenia się z innymi tym najcenniejszym darem. źródło: **powiat pułtuski**

Głosuj dla bezpieczeństwa

Jak informuje Urząd Gminy w Zatorach, mieszkańcy miejscowości Pniewo złożyli projekt do Budżetu Obywatelskiego Województwa Mazowieckiego pod nazwą „Pniewo droga wojewódzka nr 618 – przebudowa parkingu oraz poprawa bezpieczeństwa na przejściu dla pieszych", który jako jedyny z terenu powiatu pułtuskiego przeszedł pomyślnie dwa etapy weryfikacji

W związku z tym, od 20 września do 10 października 2021 roku trwa głosowanie na ww. projekt. Jego realizacja zależy od ilości oddanych głosów. Wspólnie możemy poprawić bezpieczeństwo swoje, naszych dzieci i wszystkich uczestników ruchu drogowego korzystających z drogi nr 618 Wyszków – Pułtusk.Wystarczy wejść na stronę https://bom.mazovia.pl/glosowanie i postępować zgodnie z wytycznymi tj. wybierając: pula – podregionalna oraz nr projektu 184, wpisując imię, nazwisko, miejsce zamieszkania (bez ulicy) oraz numer telefonu. Po zakończeniu głosowania czekamy na zwrotnego SMS-a z kodem weryfikacyjnym. Z jednego nr telefonu mogą oddać głos trzy osoby. **red.**

Wójt znów witał

W ubiegłym tygodniu, wójt gminy Obryte Sebastian Mroczkowski powitał kolejnych nowo narodzonych mieszkańców gminy, wręczając m drobne upominki. Kogo witał tym razem, zobaczcie sami. źródło: gmina Obryte

Lilianę Kurowską – córkę Małgorzaty i Rafała

Marcela Możdżenia – syna Iwony i Dariusza

Franciszka Zarębę – syna Sylwii i Arkadiusza

eprasa.pl 9b6b7c7988

OGŁOSZENIE z dnia 30.09.2021 r.
BURMISTRZ MIASTA PUŁTUSK OGŁASZA II PRZETARG USTNY NIEOGRANICZONY
na sprzedaż lokalu mieszkalnego nr 58 w budynku przy ulicy Pięciolinii 4 w Warszawie dla którego prowadzona jest KW Nr WA5M/00438300/4 wraz z udziałem w nieruchomości wspólnej.

Oznaczenie nieruchomości wg danych ewidencji gruntów, nr księgi wieczystej	Opis lokalu	Udział w nieruchomości wspólnej	Przeznaczenie nieruchomości i sposób jej zagospodarowania	Cena wywoławcza zł	Wadium zł
Miasto Warszawa Obręb 1-10-08 działka nr 23/13 o pow. wg KW 0,2620 ha KW Nr WA2M/00446212/8	Lokal mieszkalny o powierzchni 30,90 m2, mieszczący się w budynku przy ul. Pięciolinii 4 w Warszawie	3090/393746	Nieruchomość na której usytuowany jest budynek przy ul. Pięciolinii 4, w którym mieści się lokal mieszkalny objęty niniejszym ogłoszeniem, leży na obszarze objętym ustaleniami miejscowego planu zagospodarowania przestrzennego zgodnie z którym działka o nr ewid. 23/13 położona jest na terenie o funkcji zabudowy mieszkaniowej wielorodzinnej oznaczonym na planie symbolem C.3.7 MW oraz na terenie drogi wewnętrznej oznaczonej symbolem C.3.8 KDW. Działka częściowo znajduje się również w strefie występowania gruntów o słabej nośności, w strefie zieleni międzyblokowej i ciągów pieszych o jednorodnym charakterze oraz ciągów pieszych.	**350 000,00**	35 000,00

Przetarg odbędzie się w dniu 09.11.2021 r. o godz. 900 w siedzibie Urzędu Miejskiego w Pułtusku – Rynek, Ratusz, w Sali Rady (I piętro).

Wadium w wysokości określonej powyżej uczestnik przetargu winien wpłacić w formie pieniężnej, najpóźniej w dniu 05.11.2021 r. w Punkcie Kasowym w siedzibie Urzędu Miejskiego w Pułtusku lub na konto Gminy Pułtusk - PKO Bank Polski S.A. Nr 73 1020 1592 0000 2702 0276 3597.

W przetargu mogą brać udział osoby, które wniosą wadium w wysokości i terminie wyznaczonym w niniejszym ogłoszeniu. Przystąpienie do przetargu wymaga legitymowania się dokumentem potwierdzającym tożsamość. Jeżeli uczestnika przetargu zastępuje inna osoba, winna ona przedstawić pełnomocnictwo z notarialnie poświadczonymi podpisami. W przypadku małżonków, do dokonania czynności przetargowych konieczna jest obecność obojga lub jednego z nich ze stosownym pełnomocnictwem drugiego małżonka, zawierającym zgodę na odpłatne nabycie nieruchomości ze środków pochodzących z majątku wspólnego lub złożenie przez osobę przystępującą do przetargu oświadczenia woli nabycia nieruchomości z majątku odrębnego. W przypadku osoby upoważnionej do reprezentowania osoby prawnej podlegającej wpisowi do Krajowego Rejestru Sądowego wymagane jest okazanie przez osobę upoważnioną do reprezentowania osoby prawnej aktualnego wypisu z KRS. Na wypadek nie dokonania przez bank przelewu wadium wpłaconego przez osobę zamierzającą wziąć udział w niniejszym przetargu, zaleca się posiadanie przy sobie dowodu jego wpłaty.

Wadium wpłacone przez uczestnika, który wygra przetarg zalicza się na poczet ceny sprzedaży nieruchomości. W razie uchylenia się uczestnika, który wygra przetarg od zawarcia umowy notarialnej wadium ulega przepadkowi. Osobom, które nie wygrały przetargu, wadium wpłacone przelewem zostanie zwrócone nie później niż przed upływem 3 dni od dnia zamknięcia przetargu i po pisemnej dyspozycji wpłacającego.

Organizator przetargu zawiadomi osobę ustaloną jako Nabywca nieruchomości o miejscu i terminie zawarcia umowy sprzedaży najpóźniej w ciągu 21 dni od dnia rozstrzygnięcia przetargu. W przypadku uchylenia się Nabywcy od zawarcia umowy notarialnej, tj. nie przystąpienia bez usprawiedliwienia do zawarcia umowy w miejscu i terminie podanym w zawiadomieniu lub braku zapłaty ceny nieruchomości do dnia zawarcia umowy, Burmistrz Miasta Pułtusk może odstąpić od zawarcia umowy, a wpłacone wadium nie podlega zwrotowi. Cena nieruchomości lokalowej płatna jednorazowo najpóźniej w przeddzień zawarcia aktu notarialnego.

Na podstawie art. 43 ust. 1 pkt 10a ustawy z dnia 11 marca 2004 r. o podatku od towarów i usług (Dz. U. z 2021r., poz. 685 z pożn. zm.) sprzedaż nieruchomości lokalowej zwolniona jest z podatku VAT.

W dziale III KW Nr WA2M/00446212/8 wpisano: nieodpłatna i bezterminowa służebność gruntowa polegająca na prawie przejścia i przejazdu oraz przeprowadzenia sieci infrastruktury technicznej (w tym linii, przewodów, kabli i rurociągów) przez teren nieruchomości stanowiącej działkę nr 23/13 objętą niniejszą KW na rzecz każdoczesnych właścicieli lub użytkowników wieczystych nieruchomości objętych KW Nr WA2M/00009900/3, WA2M/00453428/7, WA2M/00435197/6, WA2M/00411515/8 i WA2M/00446197/6.

W dziale III KW Nr WA5M/00438300/4 wpisano: roszczenie dotychczasowego właściciela gruntu o opłatę przekształceniową w odniesieniu do każdoczesnego właściciela nieruchomości na podstawie ustawy z dnia 20 lipca 2018 r. o przekształceniu prawa użytkowania wieczystego gruntów zabudowanych na cele mieszkaniowe w prawo własności tych gruntów.

Brak wpisów w dziale IV KW Nr WA2M/00446212/8 oraz KW Nr WA5M/00438300/4.

Nabywca przejmuje nieruchomość w stanie istniejącym wraz z wyposażeniem (stare, zdekapitalizowane meble, urządzenia sanitarne, kuchenka gazowa, które nie nadają się do użytkowania. Przedstawiają wartość zerową).

Lokal mieszkalny można oglądać 20.10.2021 r. lub 03.11.2021 r. w godz. 10-14, po wcześniejszym potwierdzeniu terminu z Wydziałem Gospodarki Gruntami i Architektury Urzędu Miejskiego w Pułtusku, tel. 23 306 72 37.

Przeprowadzony w dniu 28.09.2021 r. przetarg ustny nieograniczony na sprzedaż wyżej wymienionego lokalu mieszkalnego zakończył się wynikiem negatywnym.

Burmistrz Miasta Pułtusk może odwołać przetarg z ważnych powodów.

OBWIESZCZENIE

Zgodnie z art. 49 ustawy z dnia 14 czerwca 1960 r. - Kodeks postępowania administracyjnego (Dz. U. z 2021 r. poz. 735 z późn. zm.), w związku z art. 53 ust. 1 ustawy z dnia 27 marca 2003 r. o planowaniu i zagospodarowaniu przestrzennym (Dz. U. z 2021 r., poz. 741 z późn. zm.), zawiadamiam, że na wniosek Polskiej Spółki Gazownictwa sp. z o.o., w imieniu której działa pełnomocnik Pani Hanna Dąbrowska, w dniu 28.09.2021r. została wydana decyzja Nr 21/2021 o ustaleniu lokalizacji inwestycji celu publicznego polegającej na budowie odcinka gazociągu średniego ciśnienia PE Ø160 mm, L=ok. 125,0 m, na terenie działki nr ewid. 82/3 w obrębie 19 miasta Pułtusk.

W/w decyzja dostępna jest do wglądu w Urzędzie Miejskim w Pułtusku, ul. Rynek 41, po wcześniejszym uzgodnieniu terminu z właściwym pracownikiem Urzędu (zgodnie z Zarządzeniem Nr 166/2020 Burmistrza Miasta Pułtusk z dnia 22.04.2020 r. z późn. zm. w sprawie ograniczenia dostępu interesantów do pomieszczeń Urzędu Miejskiego w Pułtusku oraz Miejskiego Ośrodka Pomocy Społecznej w Pułtusku).

Od w/w decyzji służy stronom prawo wniesienia odwołania do Samorządowego Kolegium Odwoławczego w Ciechanowie za pośrednictwem Burmistrza Miasta Pułtusk w terminie 14 dni od daty ukazania się niniejszego obwieszczenia w prasie lokalnej. Zgodnie z art. 53 ust. 6 ustawy z dnia 27 marca 2003 r. o planowaniu i zagospodarowaniu przestrzennym odwołanie od decyzji o ustaleniu lokalizacji inwestycji celu publicznego powinno zawierać zarzuty odnoszące się do decyzji, określać istotę i zakres żądania będącego przedmiotem odwołania oraz wskazywać dowody uzasadniające to żądanie.

Sprawę prowadzi: Justyna Borowska (tel. 23 306 72 37), e-mail: justyna.borowska@pultusk.pl

Z up. Burmistrza
mgr inż. Anna Maliszewska
Kierownik Wydziału Gospodarki Gruntami i Architektury

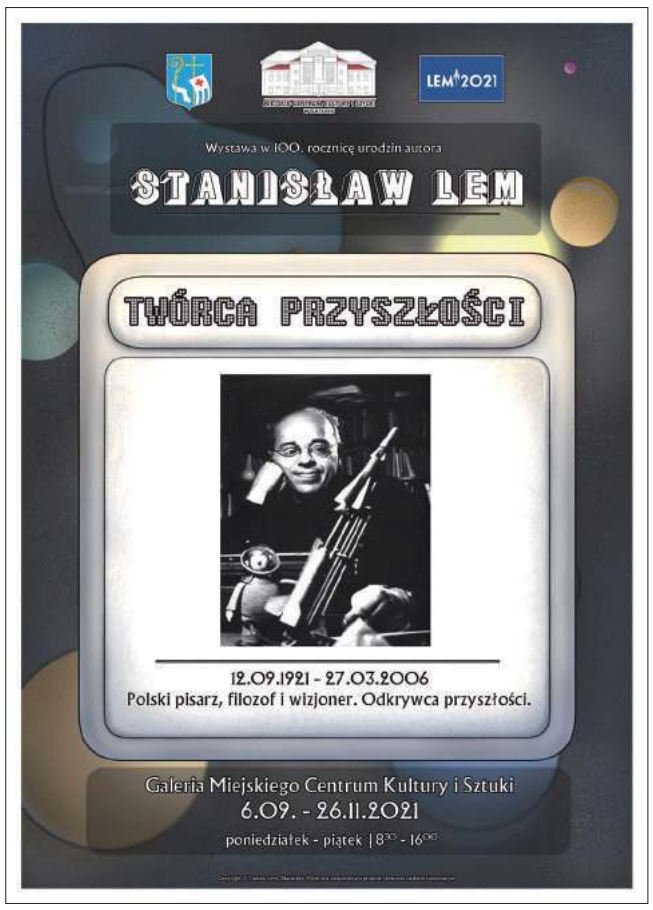

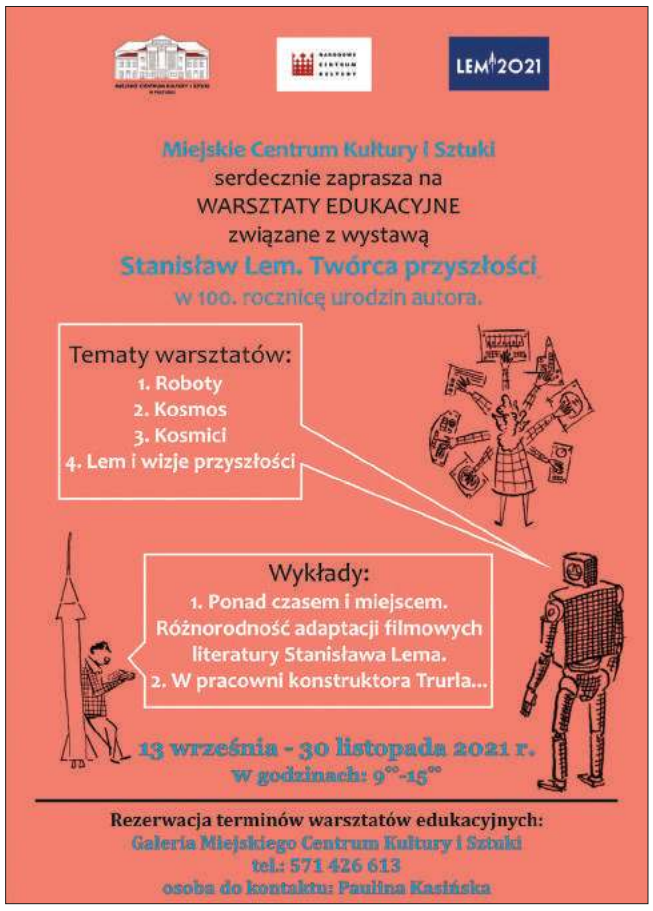

Burmistrz Miasta Pułtusk

informuje, że został wywieszony na tablicy ogłoszeń w siedzibie Urzędu Miejskiego w Pułtusku (ul. Rynek 41) oraz zamieszczony na stronie Biuletynu Informacji Publicznej tut. Urzędu, jak również na stronie Urzędu Miejskiego w Pułtusku na okres 6 tygodni (licząc od dnia ukazania się niniejszego ogłoszenia w prasie) wykaz o przeznaczeniu do sprzedaży:

- nieruchomości gruntowej położonej w obrębie 29 miasta Pułtusk, oznaczonej numerem ewidencyjnym 596/3 o powierzchni 0,0146 ha,
- nieruchomości gruntowej położonej w obrębie 29 miasta Pułtusk, oznaczonej numerem ewidencyjnym 596/4 o powierzchni 0,0890 ha.

Pułtusk
nowoczesnym miastem z tradycjami

Urząd Miejski w Pułtusku przyjmuje interesantów:
w poniedziałki w godz. 8.00 - 17.00
od wtorku do czwartku w godz. 8.00 - 16.00
w piątki w godz. 8.00 - 15.00

Elektroniczna skrzynka podawcza: www.pultusk.eboi.pl;
e-mail: um@pultusk.pl; www.pultusk.pl; BIP: www.bip.pultusk.pl

PRZYJĘCIA INTERESANTÓW:

Burmistrz Miasta Pułtusk Wojciech Gregorczyk
przyjmuje interesantów:
- poniedziałki w godzinach 14:00-17:00 w sprawach skarg i wniosków
- wtorki w godzinach pracy Urzędu

Zastępca Burmistrza Miasta Pułtusk
przyjmuje interesantów, przedsiębiorców
oraz osoby zainteresowane prowadzeniem działalności gospodarczej
- piątki w godzinach pracy Urzędu

Sekretarz Miasta Pułtusk
przyjmuje interesantów
- poniedziałki w godzinach 9:00-15:00

Burmistrz Miasta Pułtusk
Wojciech Gregorczyk

eprasa.pl 9b6b7c7988

TELEFON INTERWENCYJNY: 512 405 978, redakcja@pultuszczak.pl

WINNICKIE GOSPODYNIE W WYSOKICH OBCASACH

Jest ich tyle, co grzybów po deszczu albo maków w zbożu – KÓŁ GOSPODYŃ WIEJSKICH. I jakże to inne KOŁA i inne gospodynie wiejskie! Różne od tych sprzed lat, nie kojarzące się tylko z ludowymi strojami i przyśpiewkami i nie utożsamiane z przygotowywaniem dań dla wójta na gminne spotkania

Najbardziej znane, medialne KGW w powiecie pułtuskim to winnickie WYSOKIE OBCASY i CZERWONE KORALE w Klaskach. Oba zrzeszają młode wiekiem i duchem kobiety, prężnie działające, kreatywne, które to mają wpływ na wizerunek swoich wsi. To panie świetnie czujące się w swoim towarzystwie, zarazem – swoją działalnością – integrujące i lokalne środowisko, i pokolenia, a przy tym pełniące straż nad lokalną tradycją, niosące kulturę, promujące miejscowości, z której pochodzą. Odbiegają od stereotypowego wizerunku dawnej gospodyni wiejskiej, starszej kobiety w ludowym stroju, jedynie stojącej przy kuchni i śpiewającej przyśpiewki.

Dziś zajrzymy do winnickich WYSOKICH OBCASÓW, bo w Klaskach u CZERWONYCH KORALI byliśmy niedawno i to dwa razy.

WYSOKIE OBCASY... Ostatni ich sukces związany jest z wyborami MISS WDZIĘKU 45+, a owe wybory to jeden z punktów KONKURSU POLSKA OD KUCHNI. W półfinale (Muzeum Wsi Radomskiej w Radomiu) pani Marzena Górecka zajęła I miejsce w głosowaniu SMS-owym, zaś drugie w głosowaniu komisji jurorskiej. W finale KONKURSU POLSKA OD KUCHNI (ten odbywał się na PGE NARODOWY) pani Marzena została II VICEMISS WDZIĘKU 45+. W obu wystąpieniach prezentowała się doskonale. To wówczas na FB KOŁA pojawił się wpis: Dzięki Tobie cała Polska będzie wiedzieć, gdzie leży Winnica.

Panie z WYSOKICH OBCASÓW nie zasypiały gruszek w popiele również w przedsięwzięciach kulinarnych. Popis swoich umiejętności dały w Wielkiej Lipie, gdzie odbywał się konkurs zorganizowany przez ZIELONE MOSTY NARWI i gdzie serwowały schab dojrzewający, zajmując I miejsce w kategorii *wędliny, wyroby garmażeryjne.*

Konkurs kulinarny w Radomiu dał im II miejsce w głosowaniu SMS-owym. I to było spore wyróżnienie, jako że w Muzeum Wsi Radomskiej konkurowało ze sobą wiele mazowieckich KGW.

Ciekawym przeżyciem dla członkiń WYSOKICH OBCASÓW był ich udział w PYTANIU na ŚNIADANIE w TVP2. Dzięki programowi poznały telewizję od kuchni i promowały gminę w całym kraju. I jeśli do tych wyliczanek dodamy akcję SZCZEPIMY SIĘ Z KGW, to obraz winnickiego KOŁA, prowadzonego przez prężną Marzenę Rzeczkowską będzie jeszcze pełniejszy.

Krótka rozmowa o WYSOKICH OBCASACH. Z wójtem gminy Winnica Robertem Wróblewskim rozmawia Grażyna M. Dzierżanowska.

Panie wójcie. Czym jest Koło Gospodyń Wiejskich Wysokie Obcasy dla GMINY WINNICA?

Na terenie gminy Winnica działa 7 kół gospodyń wiejskich. Większość z nich aktywnie działa w lokalnym środowisku, przy współpracy z SAMORZĄDEM Gminy Winnica. Jednym z nich jest KGW „Wysokie Obcasy" w Winnicy. Koło pozyskuje dofinansowania oraz sponsorów, m.in. na organizację: festynów, różnych warsztatów, spotkań okolicznościowych oraz wyjazdy.

Koło wykazuje się zaangażowaniem oraz kreatywnością, podejmując różnorodne inicjatywy. Organizuje bądź bierze udział w różnych przedsięwzięciach np. dożynki gminne, festyny czy akcje charytatywne organizowane na terenie gminy. Świadczy to o chęci pracy na rzecz mieszkańców gminy. Dzięki aktywnej działalności społeczno-kulturalnej, KGW wpływa na poprawę wizerunku wsi i stwarza przyjazne miejsce do życia miejscowej społeczności.

Co społeczeństwu gminnemu dają sukcesy pań zrzeszonych w KOLE. Co Panu, jako wójtowi?

Koło pełni bardzo ważną rolę w środowisku wiejskim, m.in. poprzez integrację i aktywizację okolicznych mieszkańców. Należą do niego przede wszystkim panie w różnym wieku, o wielu umiejętnościach, talentach i zainteresowaniach, co pozwala na wzajemną wymianę doświadczeń oraz poszerza zakres ich działania. Biorą udział w różnych konkursach np. kulinarnych, zajmując wysokie miejsca. W sierpniu KGW gościło w Winnicy TVP2 z programem na żywo „Pytanie na Śniadanie". W programie pokazano pracę rolników i promowano własne specjały kulinarne. W tym samym miesiącu KGW zorganizowało festyn „Szczepimy się z KGW", na którym była możliwość zaczepienia się przeciw Covid-19. Mieszkańcy mogli skosztować przysmaków przygotowanych przez członkinie, a dzieci skorzystać z różnych atrakcji. Całość uświetniły śpiewy i tańce.

KGW spełnia oczekiwania społeczne i cieszy się dobrymi relacjami z Gminą Winnica, która nie tylko wspiera jego działania, ale także dostrzega i docenia jego potencjał.

Jako wójt Gminy Winnica pozytywnie oceniam współpracę z KGW „Wysokie Obcasy" oraz wyrażam aprobatę dla dotychczasowych jego działań, które promują Gminę Winnica.

W jaki sposób miejscowi samorządowcy pomagają członkiniom KGW?

Samorząd Gminy Winnica ma przyjemność współpracować z KGW, które działa na rzecz lokalnej społeczności. Gmina Winnica pomaga w organizacji przedsięwzięć na rzecz mieszkańców gminy, dofinansowując organizację festynu czy transport dla członków KOŁA na kongresy i festiwale, w celu wzięcia udziału w konkursach.

Tekst **Grażyna M. Dzierżanowska**,
fot. **FB KGW WYSOKIE OBCASY w Winnicy**

eprasa.pl 9b6b7c7988

TELEFON INTERWENCYJNY: 512 405 978, redakcja@pultuszczak.pl

Drużyna z Pułtuska

Drużyna z Nasielska

INAUGURACYJNE SPOTKANIE V LIGI TENISA STOŁOWEGO

W ubiegłą niedzielę, w hali sportowej PSP 4 im. Ireny Szewińskiej, odbył się pierwszy mecz V ligi tenisa stołowego pomiędzy zespołami Nasielska i Pułtuska

Każdy z zespołów wystawił czterech zawodników, którzy to brali udział w grach pojedynczych i deblowych. Drużynę nasielską reprezentowali: Krzysztof Michnowski, Mirosław Kosewski, Andrzej Kosewski, Sławomir Szadkowski; rezerwowi – Krzysztof Zalewski i Jerzy Kosewski. Gospodarze grali w składzie: Rafał Nowosielski, Mariusz Mazurek, Mariusz Soliwoda i Adam Kłosiński; rezerwowi – Renata Szulecka, Zbigniew Chodkowski, Krzysztof Miecznikowski i Marek Mroziewicz.

Niedzielny mecz to pierwsze koty za płoty, bowiem drużyny czeka jeszcze dziesięć spotkań – pięć wyjazdowych i pięć w Pułtusku. Potem nastąpi runda rewanżowa, a po podsumowaniu wyników z obu rund pierwsze cztery zespoły zawalczą o awans do czwartej ligi, pozostałe zaś zagrają o... satysfakcję.

Organizacją spotkania zajmuje się Zbigniew Chodkowski, doświadczony działacz i zapalony tenisista, który od wielu lat zabiegał o pułtuską sekcję tenisa stołowego. Mówi: – Dotychczas graliśmy rekreacyjnie w ramach MOSiR-u, lecz żeby grać w lidze, musieliśmy znaleźć przynależność klubową. Tak doszliśmy do porozumienia z MKS-em Pułtusk, który taką sekcję posiadał. Finansowanie? Dzięki burmistrzowi Wojciechowi Gregorczykowi możemy funkcjonować pod względem finansowym, ponadto otrzymaliśmy dwa stoły wyczynowe oraz udostępniono nam obiekt do treningów i rozgrywek meczowych. Koszty przejazdów? Burmistrz obiecał pokryć koszty przejazdów. Inne zaś pokrywamy we własnym zakresie. Zawodnicy? Mamy w sekcji dwudziestu dobrze grających zawodników, z których piętnastu wyraziło akces do gry w lidze. Tylko najlepsi pojawią się w pierwszym składzie, pozostali zagrają w turniejach, a jeśli nabiorą doświadczenia, tzw. otrzaskania, to niewykluczone, że w przyszłym sezonie zgłosimy drugi zespół.

Wróćmy do rozgrywek. Pierwszy historyczny mecz rozegrał Rafał Nowosielski i odniósł zwycięstwo. Jak nam powiedział, nie był zbyt zestresowany z racji, że jest doświadczonym, ogranym zawodnikiem. Drugie zwycięstwo należy przypisać Mariuszowi Mazurkowi, cenne, bo wygrane po zaciętej walce.

Spotkanie zakończyło się wynikiem 8:4 dla zespołu MKS Pułtusk. Punkty dla klubu zdobyli: Adam Kłosiński – 3,5 pkt., Rafał Nowosielski 3 punkty, Mariusz Mazurek 1 punkt, Krzysztof Miecznikowski 0,5 pkt.

Adam Kłosiński: - Pierwszy set był taki trochę... dziwny. Grałem pasywnie. Dalsze sety? Widać po wyniku – jest satysfakcja i jestem zadowolony. Pierwszy punkt dla Pułtuska! A drużyna z Nasielska? Bardzo doświadczona, zawodnicy grają już kilka lat w lidze, parę sezonów w IV, parę w V.

Zbigniew Chodkowski podsumował spotkanie jako bardzo udane, cieszył się ze zwycięstwa pułtuszczan, tym bardziej że przeciwnicy prezentowali wysoki poziom. – Nie darowali nam punktów, wszystko trzeba było wywalczyć!

Co za tydzień? Wyjazd pułtuszczan do Węgrowa. „Tygodnik Pułtuski" życzy powodzenia.

Tekst i zdjęcia
Kazimierz Dzierżanowski

Sędzia, pani Renata

Od lewej Adam Kłosiński, w środku Jacek Falęcki i Krzysztof Miecznikowski

UKS POSEJDON PUŁTUSK

Gratulujemy wyników!

UKS Posejdon bardzo dobrze zaprezentował się na V Festiwalu Sprinterskim Waszawianka 2021. Był to pierwszy start Róży Sęczkowskiej po wakacyjnej przerwie. Róża zajęła 3 miejsce na 50 m kraulem z czasem 29,76 sek., 2 miejsce na dystansie 50 m stylem motylkowym 31,55 sek. i 8 miejsce na dystansie 50 m stylem grzbietowym 35.10 sek. Gratulujemy wyników!

UKS Posejdon

eprasa.pl 9b6b7c7988

Będzie zadaszenie lodowiska

21 lipca, Urząd Miejski informował o ważnej decyzji budzącej nadzieję na zadaszenie miejskiego lodowiska przy Publicznej Szkole Podstawowej nr 4. W ramach Programu Sportowa Polska 2021 Gmina Pułtusk otrzymała wówczas z Ministerstwa Kultury, Dziedzictwa Narodowego i Sportu dofinansowanie w kwocie 231.000,00 zł na „budowę zadaszenia lodowiska z obiektami towarzyszącymi przy Szkole Podstawowej nr 4 w Pułtusku"

Ta kwota byłaby jednak niewystarczająca do zrealizowania tak poważnej inwestycji, nawet mimo znacznego wysiłku partycypacyjnego z własnych środków budżetowych. Z pomocną dłonią pośpieszył jednak Samorząd Województwa Mazowieckiego. Pismem skierowanym z Urzędu Marszałkowskiego w Warszawie z dnia 20 września 2021 r. Gmina Pułtusk została poinformowana o kolejnym dofinansowaniu zadania pn. *„Zadaszenie boiska z funkcją lodowiska przy Publicznej Szkole Podstawowej Nr 4 w Pułtusku"* w kwocie 200.000,00 zł w ramach Mazowieckiego Instrumentu Wsparcia Infrastruktury Sportowej MAZOWSZE 2021. To bardzo dobra wiadomość. Te dwie dotacje pozwoliły wreszcie na uruchomienie procedury przetargowej.

UM w Pułtusku

Postępują prace budowlane w szpitalu

Postępują prace budowlane w budynku „B" Szpitala Powiatowego Gajda – Med w Pułtusku. Wielomilionowa inwestycja jest możliwa dzięki środkom Pana Roberta Gajdy – właściciela Grupy Gajda – Med. Szpital po zakończeniu inwestycji zyska dodatkowych 120 nowych łóżek szpitalnych. Już niedługo Szpital Powiatowy Gajda – Med w Pułtusku będzie miał do dyspozycji pacjentów co najmniej 280 łóżek szpitalnych.

Gajda med

Czternastki: ZUS ostrzega przed oszustami

Zakład Ubezpieczeń Społecznych przestrzega przed oszustami, którzy podszywają się pod pracowników ZUS i oferują pomoc przy wypełnieniu wniosku o czternastą emeryturę. Tzw. czternastkę ZUS wypłaci z urzędu. Nie trzeba w tej sprawie składać żadnych wniosków

ZUS otrzymał informację, że do jednej z klientek zadzwoniła oszustka, która podszywała się pod pracownika instytucji i oferowała pomoc przy wypełnieniu wniosku o czternastą emeryturę. Próbowała nakłonić emerytkę do podania danych osobowych. Emerytka odmówiła, tłumacząc, że sprawami urzędowymi zajmuje się córka, która teraz jest w pracy. Uniknęła w ten sposób wyłudzenia danych.

Zakład przypomina, że jego pracownicy nie dzwonią w sprawie czternastej emerytury i nie proponują pomocy przy wypełnianiu wniosku z prostego powodu: tzw. czternastkę ZUS wypłaci z urzędu wraz z listopadowym świadczeniem. Żaden wniosek nie będzie więc potrzebny.

Jeżeli ktokolwiek ma wątpliwości co do tożsamości osoby podającej się za pracownika ZUS, powinien skontaktować się z najbliższą placówką Zakładu lub z Centrum Obsługi Telefonicznej ZUS pod nr tel. 22 560 16 00. O każdej próbie oszustwa należy również powiadomić policję.

Małgorzata Korba
biuro prasowe Zakładu Ubezpieczeń Społecznych

BUJNY ŚWIAT MALARSKI EWY JENDRASZKO

W pułtuskim zamku nowa wystawa malarska. ART OF PRESENCE (sztuka obecności) EWY JENDRASZKO. Ekspozycja inna od wcześniejszych, jednym zdaniem NIEOCZYWISTA

Prace Ewy Jendraszko, pełne literackich szyfrów, utrzymane są w tonacji czarno-białej i dają wejrzenie w jej intymny świat. Zdawałoby się więc, że to sztuka na tyle osobista, że niedostępna dla innych. Nie, nic bardziej mylnego. Malarstwo artystki nie tylko zatrzymuje, ale i przyciąga na dłużej i to zarówno swoją niejednoznacznością jak i odkrywaniem wartości, jakie niesie. Zbigniew Pindor, historyk sztuki tak opiniuje twórczość E. Jendraszko: „Są to przekazy ze świata snów, chociaż pojawiają się w nich konkretne przedmioty i sytuacje, którym artystka nadaje symboliczne znaczenie. Nadaje im również kształt. Artystyczny zapis tworzy metaforyczne przesłania i odsyła nas do krainy emocji i skojarzeń".

A oto co o procesie powstawania obrazów mówi sama artystka: „(...) jest dla mnie porównywalny do podróży w nieznane i odkrywania podczas niej różnego rodzaju przekazów, piękna i przejawów istoty bytu. Obrazy nie powstają na podstawie wcześniej ustalonego planu, wynikają one z ruchu ciała, emocji i bycia w stanie ducha niepodlegającym żadnej koncepcji, a umysł wykorzystuje jako narzędzie interpretujące".

Wystawę będzie można oglądać do 23 października. Zachęcamy do jej obejrzenia.

Zdjęcia nadesłane przez Ewę Jendraszko; tekst napisany na podstawie materiału Zbigniewa Pindora, historyka sztuki.

GMD

eprasa.pl 9b6b7c7988