Rynek cały w zieleni - mniej parkingów Plany robią wrażenie

Strona 7

tygodnik

5 IV 2025 r.
nr 14 (1282)
cena 3,80 zł
(w tym VAT 5%)

ISSN 1507-1049, INDEKS 325597

Obserwator Lokalny

Na osiedlu się boją

A najgorsze, że ludzie nie wiedzą, czego się bać. Pada słowo spalarnia, ale tak naprawdę nikt ich nie poinformował o planach na przyszłość. Władze firmy, ale też władze gminy mają się czym wykazać, mieszkańcom należą się informacje, by nie rosła niepewność i strach.

Strona 5

Więcej klas pierwszych

Strona 6

Obawiają się, że po deszczu pod blokami będą pływać

Strona 8

Tony śmieci. Gmina posprząta nad zalewem

Strona 11

W Ślebodzie Magdalena Bukowska pije shota

Strona 16

Reklama

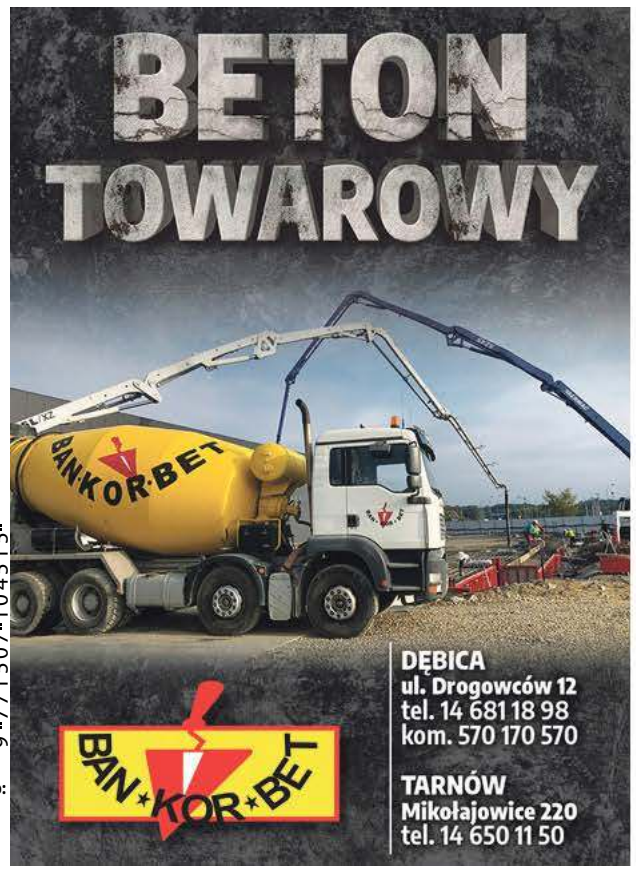

ISSN 1507-1049
Numer w sprzedaży do: 7.04.2025

eprasa.pl 9be33ce466

Komentarz

Jestem pewien, że się dogadają

GRZEGORZ KRÓL

Burmistrz Mateusz Kutrzeba zaprezentował wizualizację, jak będzie wyglądał Rynek po przebudowie. Piszę o tym na str. 7.
Przy okazji spotkania w Urzędzie Miejskim w Dębicy wspomniał, że likwidacja wielu miejsc parkingowych w centrum jest pierwszym krokiem do wyprowadzenia ruchu z tej części miasta. Dodał, że może się tak stać dopiero wtedy, kiedy w pobliżu Rynku powstanie parking dla samochodów.
Pomysł ten ma zarówno przeciwników, jak i zwolenników. Ja jestem w tej drugiej grupie, uważam, że Rynek powinien zostać oddany pieszym. A jakby do tego jeszcze zrobić deptak przy Kolejowej... Były takie plany wiele lat temu.
Wracając do parkingu - widzę pewne rozwiązanie. Myślę, że burmistrz również o nim wie, a być może nawet rozważa. To działka przy Ogrodowej, gdzie miał powstać parking dla nauczycieli m.in. Zespołu Szkół Ekonomicznych. Takiemu przeznaczeniu tego terenu jestem przeciwny. Tak samo jak i temu, by np. sprzedać go jakiemuś deweloperowi, czy budować tam cokolwiek innego. To świetne miejsce, w pobliżu centrum, które bez problemu zrekompensuje braki parkingowe w centrum. A może parking dwupoziomowy? Wtedy starczy miejsca dla wszystkich, także dla nauczycieli.
Burmistrz i starosta Piotr Chęciek grają w jednej drużynie, więc z pewnością będą w stanie się dogadać i zagrać w tym przypadku do jednej bramki.

To świetne miejsce, w pobliżu centrum, które zrekompensuje braki parkingowe.

krol@ol.com.pl

Z ust wyjęte

Danuta Krawiec

Jak coś rośnie, rośnie i rośnie, to w końcu trzeba to zatrzymać i zrobić coś innego.

O przygotowaniach KGW w Straszęcinie do Powiatowego Konkursu na Pisankę Ludową i Plastykę Obrzędową piszemy na str. 10

Komentarz

Ludzie powinni wiedzieć pierwsi

TOMASZ RATUSZNIAK

Mam wrażenie, że reakcja alergiczna na samo słowo spalarnia, to już u nas standard. Nie u nas w powiecie, ale u nas w kraju. Gdziekolwiek pojawiają się plany budowy takiej instalacji zaraz słychać protesty mieszkańców. Podobnie jest zresztą w Pustkowie-Osiedlu, o czym piszemy na str. 5. Nie mnie to oceniać, czy obawy mieszkańców są słuszne, czy też nie. Na razie to jeszcze za mało informacji, a za dużo domysłów. No i właśnie tu jest pies pogrzebany, że ludzie nie znając faktów będą budować własną narrację związaną z tą inwestycją. Choć tak właściwie trudno się im dziwić, że tak robią. Bo czemu by nie, jeśli nikt im nic nie chce powiedzieć?
Idąc dalej tym tropem, to moim zdaniem z jednej strony firmie, a z drugiej władzom gminy powinno zależeć na tym, by mieszkańcy te informacje mieli. Przede wszystkim po to, by ci mogli spać spokojnie, jeśli inwestycja nie będzie mieć żadnego negatywnego wpływu na ich życie i zdrowie. No bo tego, że firma chce budować coś, co temu życiu, czy zdrowiu ma zagrażać, to nawet sobie nie wyobrażam.
No więc spółce Kronospan HPL, jak i pewnie każdej innej firmie, pozwoliłoby to zachować dobre imię. A władzom gminy? Podobnie. Nikt nie mógłby im zarzucić, że robią cokolwiek za plecami mieszkańców. No bo tego to oczywiście również nawet sobie nie wyobrażam.

ratuszniak@ol.com.pl

Liczba tygodnia

7

zł zapłacimy na dębickim Manhattanie za najmniejszą palemkę wielkanocną. Niedziela Palmowa już 13 kwietnia.

Ogłoszenie

PAN BUD

Firma budowlana zatrudni na stanowiska:

- robotnik budowlany, murarz, zbrojarz, blacharz
- ślusarz, spawacz, monter konstrukcji
- kierowca kat C+E

Zainteresowanych prosimy o kontakt:
tel. 664 740 723 | e-mail: panbud89@gmail.com

O nim się mówi

Michał Zapłacki

Kajakiem chce pokonać trasę San-Noteć-Warta-Odra-Bałtyk

Jest absolwentem Liceum Ogólnokształcącego w Zespole Szkół nr 4 w Dębicy. Po szkole poszedł do wojska, gdzie odbywał zasadniczą służbę wojskową. W jej ramach był na misji w Kosowie. Po wojsku pracował w różnych firmach, by w 2008 roku ponownie założyć mundur. Służył w brygadzie saperów w Brzegu. W 2008 i 2009 roku był przez pół roku w Afganistanie. Do cywila odszedł w 2011 roku i zaczął pracować w cywilnych firmach saperskich. Od 2016 roku związany jest z Gas Trading Podkarpacie. W wolnych chwilach, poza pływaniem kajakiem czyta książki, ogląda programy podróżnicze i przyrodnicze. Lubi również podróże po Polsce,w trakcie których m.in. zwiedza zamki.

rar

Reklama

Reklama

eprasa.pl 9be33ce466

Zwolennicy Trzaskowskiego też byli

Karol Nawrocki w Jodłowej i Dębicy

- Nic nas nie zatrzyma w drodze do naszej Polski - powiedział Karol Nawrocki w Dębicy.

Najpierw jednak odwiedził Jodłową, gdzie zatrzymał się w drodze z Gorlic do Dębicy. Spotkanie odbyło się przed Krzyżem Solidarności.

- Gwarantuję państwu, że jeśli wybierzecie mnie na urząd prezydenta, to będę słuchał tylko głosu obywateli państwa polskiego, bo tu w Jodłowej jest Polska i prezydent powinien mówić głosem Polek i Polaków - zwrócił się do zebranych.

Spotkanie na dębickim Rynku rozpoczęło się ze sporym poślizgiem. Popierany przez Prawo i Sprawiedliwość kandydat na prezydenta pojawił się tam kilka minut przed godz. 12.

- Jesteśmy w bardzo historycznym miejscu, tutaj zaczynała się polska wolność i niepodległość 2 listopada 1918 roku. To także tutaj po roku 1945 system komunistyczny mordował tych, którzy walczyli o naszą wolność i niepodległość - zwrócił się do zebranych Nawrocki.

Stwierdził też, że naszej niepodległości i wolności nic nie zatrzyma.

- Nie zatrzymały jej zabory, nie zatrzymały dwa systemy totalitarne i nie zatrzymają naszego marszu do Polski normalnej, bezpiecznej, Polski dobrobytu, rozwijającej się nierówne wybory, w których uczestniczę - powiedział.

Po chwili dodał, że w sztabie jego głównego kontrkandydata Rafała Trzaskowskiego są instytucje państwowe, ale jego to nie przeraża i tylko mobilizuje do walki o Polskę. W jego ocenie obywatele nie mogą obecnie liczyć na sprawiedliwe wyroki sądów, a on to zmieni.

- Zasługujemy na uporządkowany wymiar sprawiedliwości. Gdy zostanę prezydentem, a politycy nie dogadają się w sprawie reformy sprawiedliwości, to po lutym 2026 roku ogłoszę referendum i to Polacy zdecydują o tym, jak ma wyglądać wymiar sprawiedliwości - zapowiedział.

Poruszony został też temat Centralnego Portu Komunikacyjnego, który według Nawrockiego powinien zostać wybudowany według pierwotnej wersji. W dalszej części odniósł się do rosnących cen żywności i mediów.

- Polacy nie mogą płacić takich rachunków za prąd, za artykuły spożywcze. Moją pierwszą inicjatywą ustawodawczą będą projekty ustaw, aby VAT na energię elektryczną wynosił 8%. Musi wynosić 15% mniej. Nie będziemy płacić tyle za prąd i za gaz. Polacy zasługują na normalne ceny w sklepach. Polacy zasługują na więcej, tak jak Dębica zasługuje na więcej - powiedział, odnosząc się do hasła wyborczego burmistrza Mateusza Kutrzeby.

Karol Nawrocki w Dębicy przemawiał około pół godziny.

Kandydat na prezydenta poruszył też temat sportu.

- Pamiętam czasy, kiedy mój klub, gdańska Lechia grała z Wisłoką, z Igloopolem. Pamiętam tamte czasy - powiedział, dodając że sport jest bardzo ważny i dlatego trzeba rozwijać infrastrukturę sportową.

Równie ważną w jego ocenie jest dbałość o zdrowie, a prezydent jest od tego, by dbał o zdrowie społeczeństwa.

- Profilaktyka zdrowotna znaczy tyle co mniej chorób, szybsza diagnoza, większe szanse na wyleczenie. A dziś służba zdrowia to wydłużające się kolejki do szpitali, przychodni. Nigdy nie było aż tak źle. Dlatego w moim programie jest jasna deklaracja, by powstało centrum obsługi pacjenta - powiedział Karol Nawrocki.

To według niego pozwoli leczyć się szybciej i pozwoli na spore oszczędności.

- Nigdy jako prezydent nie zgodzę się na sprywatyzowanie polskiej służby zdrowia. Opieka, ta powszechna, musi być bezpłatna - powiedział.

Obiecał również, że nigdy nie zgodzi się na podniesienie wieku emerytalnego w Polsce.

Zebrany na Rynku co chwilę skandowali Karol, Karol, Karol oraz inne hasła. Wypatrzyć można było nielicznych zwolenników Rafała Trzaskowskiego. Jedna z kobiet przechadzała się pośród zgromadzonych z kartonem z imieniem Rafał i namalowanym czerwonym sercem.

Po półgodzinnym przemówieniu kandydat na prezydenta zrobił sobie ze wszystkimi chętnymi selfie, po czym udał się w dalszą podróż.

Grzegorz Król

Reklama

eprasa.pl 9be33ce466

KRONIKA POLICYJNA

ROWERZYSTA W SZPITALU
Do wypadku doszło w Jodłowej, w sobotę 29 marca, ok. 16:40. Kierujący volkswagenem golfem mieszkaniec Jodłowej wyprzedzał rowerzystę z Czeluśnicy. Zauważył, że z przeciwnego kierunku nadjeżdża pojazd i próbował wrócić na swój pas. Wtedy uderzył w rowerzystę. Ten został przewieziony do jasielskiego szpitala.

MANDAT TYLKO 500 ZŁOTYCH
W Jodłowej kierujący hondą civic 37-latek stracił panowanie nad samochodem, zjechał z drogi i uderzył w przepust. Kierowca, mieszkaniec Nawsia Brzosteckiego jechał sam, nic mu się nie stało. Do zdarzenia doszło poza drogą publiczna, stąd niska kara dla sprawcy kolizji, dostał mandat w wysokości 500 zł. Kierowca został zbadany przez policjantów alkomatem, był trzeźwy.

BARDZO DROGA WÓDKA
Na gościnne występy przyjechał do Dębicy mężczyzna zatrzymany przez obsługę sklepu Lidl, podczas próby kradzieży alkoholu. 61-latek usiłował wynieść ze sklepu butelkę wódki o pojemności 0,7 l i wartości 42,99 zł. Na miejsce został wezwany patrol policji. Funkcjonariusze ukarali mężczyznę mandatem w wysokości 500 zł.

INFORMATOR

KOMENDA POWIATOWA POLICJI
Dębica, ul. Chłodnicza 20,
tel. 47 8228 399, alarm. 112
Oficer dyżurny
- 47 8228 310
Sekretariat komendanta
- 47 8228 305
Rewir Dzielnicowych miasta Dębica
-47 8228 347

SĄD REJONOWY
Dębica, ul. Słoneczna 3
tel. 14 68 076 00

PROKURATURA REJONOWA
Dębica, ul 3 Maja 2
tel. 17 506 14 04

TELEFON ZAUFANIA
- 47 8228 370
CZYNNY CAŁODOBOWO

KOMISARIATY I POSTERUNKI
Komisariat Policji w Brzeźnicy
- 47 8228 561
Komisariat Policji w Pilźnie
- 47 8228 551
Komisariat Policji w Brzostku
- 47 8228 521
Posterunek Policji w Czarnej
- 47 8228 541
Posterunek Policji w Żyrakowie
- 47 8228 411

STRAŻ MIEJSKA
Dębica, ul. Ratuszowa 2,
- 14 683 82 59, alarm. 986

Policjanci namierzali piratów drogowych

Jechał o 84 km/h za szybko

W ostatni weekend sześciu kierowców pożegnało się z prawami jazdy.

O odzyskanie uprawnień będą mogli starać się nie wcześniej niż po trzech miesiącach. To kara za niestosowanie się do ograniczenia prędkości w terenie zabudowanym, gdzie dozwolona jest jazda z prędkością do 50 km/h.

Pierwszy na rozpoczęcie weekendu, już w piątek przed południem wpadł 34-letni mieszkaniec Opacionki. Policjanci z urządzeniem do pomiaru prędkości namierzyli go w Januszkowicach. Kierowca volkswagena miał na liczniku 104 km/h przy dopuszczalnej prędkości 50 km/h. Dostał mandat w wysokości 1500 zł i 13 punktów karnych.

W sobotę w Lipinach na patrol policji natknął się 42-letni mieszkaniec Morawicy. Na liczniku volvo, którym jechał, miał aż 112 km/h w terenie zabudowanym.

Podczas weekendu policjanci na drogach powiatu namierzyli sześciu piratów drogowych. Fot. archiwum.

- Jako że wykroczenie to popełnił po raz kolejny, czyli w tzw. recydywie, 42-latek został ukarany mandatem w wysokości 4 000 zł i 14 punktami karnymi - mówi Jacek Bator, rzecznik prasowy Komendy Powiatowej Policji w Dębicy.

Tego samego dnia policjanci drogówki kontrolowali prędkość także w Dęborzynie.

Kierujący kią mieszkaniec Dębicy przekroczył dozwoloną prędkość o 68 km/h. Dostał mandat 2 000 zł i 14 punktów karnych. Pół godziny po nim zatrzymany został mieszkaniec Gumnisk. Na liczniku seata miał 108 km/h - mandat 1500 zł i 13 punktów . Tak samo ukarany został mieszkaniec Pilzna, który jechał audi z prędkością 102 km/h.

Rekordzistą był 22-latek z Bączałki zatrzymany w niedzielę po 20 w Brzostku. Na liczniku audi miał 134 km/h w terenie zabudowanym, czyli o 84 km/h za dużo. Dostał mandat w wysokości 2 000 zł i 15 punktów karnych.

(nan)

Jechali we dwóch, obaj byli pijani. Volkswagen uderzył w ciężarówkę

W Pilźnie wyjeżdżający z posesji samochód nie ustąpił pierwszeństwa przejazdu.

Do zdarzenia doszło w nocy na ulicy Legionów. Z posesji wyjeżdżał volkswagen, który nie ustąpił pierwszeństwa przejazdu samochodowi ciężarowemu. Doszło do zderzenia. Kiedy na miejscu zjawili się policjanci zastali tam 40-letniego mieszkańca Pilzna. Badanie alkomatem wykazało w jego organizmie 2,7 promila alkoholu. Początkowo przyznał się, że to on prowadził, potem odwołał tę deklarację. Świadkowie widzieli drugiego z mężczyzn, który oddalił się, zanim przyjechała policja. Ale nie byli w stanie wskazać, który siedział za kierownicą samochodu.

Drugi z mężczyzn, 45-latek sam wrócił na miejsce zdarzenia. Też był pijany, nie wyraził zgody na badanie. Obaj panowie zostali przewiezieni na badanie krwi pod kątem stężenia alkoholu. Funkcjonariuszom udało się również ustalić, który prowadził samochód.

- Za kierownicą auta siedział młodszy z mężczyzn – wyjaśnia podkom. Jacek Bator, rzecznik policji w powiecie.

Teraz odpowie przed sądem.

(nan)

Przód volkswagena został zniszczony. Fot. OSP Pilzno

Efekt domina na ulicy Krakowskiej

Do kolizji trzech samochodów doszło w sobotę wieczorem w centrum Dębicy.

- Wystąpił efekt domina - wyjaśnia rzecznik policji, podkom Jacek Bator.

Kierujący samochodem marki audi kierowca z Dębicy nie dostosował prędkości i uderzył w tył poprzedzającego go seata. Drugi z samochodów przepchnięty do przodu i uderzył w kolejne auto przed nim - hondę. Sprawca kolizji został ukarany mandatem w wysokości 1200 zł i 10 punktami. Poszkodowani to mieszkańcy Żyrakowa. Wszyscy byli trzeźwi.

(nan)

Jedna osoba w szpitalu

Straciła panowanie

Wstępnie jako wypadek zakwalifikowane zostało zdarzenie ze Żdżar.

Doszło do niego w niedzielę 30 marca, ok. godz. 21:45. Policjanci, którzy przybyli na miejsce zastali tam trzy osoby, wszystkie w wieku 19-lat. Była to kierująca audi a5 mieszkanka Tarnowa oraz dwoje pasażerów: kobieta i mężczyzna.

Poza drogą znajdował się rozbity samochód. Z rozmowy z kierującą wynikało, że na łuku drogi straciła panowanie nad pojazdem, zjechała do rowu i uderzyła w przydrożne drzewo. Jedyną poszkodowaną w tym zdarzeniu była kierująca samochodem. Jak mówi podkom. Jacek Bator, rzecznik prasowy Komendy Powiatowej Policji w Dębicy, doznała ona skaleczenia głowy.

- Kobieta została przetransportowana do szpitala - dodaje rzecznik.

Wcześniej została przebadana przez mundurowych, była trzeźwa. Pasażerowie audi wyszli ze zdarzenia bez szwanku.

W miejscu zdarzenia poza załogą pogotowia ratunkowego oraz policją działali również strażacy z Jednostki Ratowniczo-Gaśniczej nr 2 Komendy Powiatowej Państwowej Straży Pożarnej w Dębicy, a także ochotnicy z Czarnej, Żdżar oraz z Borowej.

rar

Jechał, choć nie mógł i spowodował kolizję

Przed sądem stanie 24-letni mieszkaniec Przyborowa, który ma wiele na sumieniu.

W niedzielę 30 marca przed godz. 21 w Grabinach doszło do kolizji. Bmw i ford mondeo mijały się na drodze gminnej. Ford zjeżdżał na przeciwległy pas ruchu, a kierujący bmw chcąc uniknąć zderzenia uciekał na pobocze. Bezskutecznie. Za kierownicą mondeo siedział 24-letni mieszkaniec Przyborowa, z kolei bmw kierował 19-latek z Woli Brzosteckiej.

W trakcie czynności okazało się, że kierowca forda miał wcześniej zatrzymane prawo jazdy. Był też pijany. Badanie alkomatem dało wynik 1,84 promila w wydychanym powietrzu. To jednak nie wszystko, bo wyszło także, że mężczyzna był poszukiwany.

Za spowodowanie kolizji kierowca forda został ukarany mandatem w kwocie 2,5 tys. zł oraz 10 punktami karnymi. Musi również liczyć się z konsekwencjami za prowadzenie pojazdu bez uprawnień, a do tego w stanie nietrzeźwości. W związku z inną sprawą został zatrzymany w policyjnej izbie zatrzymań. Jego pojazd odholowany został na policyjny parking.

rar

eprasa.pl 9be33ce466

O odpowiedzi zabiegają u władz gminy

Mieszkańcy boją się budowy spalarni

W oświadczeniu zarządu firmy Kronospan HPL w Pustkowie-Osiedlu ta nazwa nie pojawia się ani raz.

Za to coraz częściej w przestrzeni publicznej, bo mieszkańcy tej miejscowości coraz głośniej dopytują o plany zakładu. Na razie mają je z informacji, jakie pojawiają się na lokalnych portalach i w rozmowach między ludźmi, którzy tu mieszkają. Dominuje w nich poczucie lęku i zagrożenia, że planowana przez Kronospan inwestycja wpłynie na jakość życia mieszkańców.

- Już dzisiaj czasami tak śmierdzi, że nie można oddychać - twierdzi mieszkanka bloku vis a vis zakładu.

I przekonuje, że fetor, który sprawia, że latem nie można otworzyć okien, pochodzi właśnie stamtąd. Nie kryje obaw, bo też słyszała o planach budowy spalarni.

- Sprawa planowanej spalarni śmieci w Pustkowie-Osiedlu nie może zostać przemilczana. Dlatego dziś, 28 marca 2025 r. (...) złożyliśmy osobiście wniosek o udostępnienie informacji publicznej do Wójta Gminy Dębica - pisze na swoim facebookowym profilu organizacja społeczna Odyseja Wolności.

Andrzej Franczak, jej współzałożyciel, osobiście zaniósł pismo do Urzędu Gminy. W Pustkowie-Osiedlu mieszkał przez 40 lat, o obawach mieszkańców dowiedział się od mamy. Pracuje za granicą, ale uznał, że musi interweniować.

- Wszyscy się boją spalarni, ale większość siedzi cicho, bo boją się też zaprotestować. Jeśli taka inwestycja u nas powstanie, to będzie zabójstwo dla całej gminy - przekonuje Andrzej Franczak.

W piśmie do wójta znalazły się pytania o to, czy budowa spalarni rzeczywiście jest planowana w Pustkowie-Osiedlu, na jakim etapie jest przedsięwzięcie i kto jest inwestorem.

Autorzy pisma chcą wiedzieć, w jaki sposób gmina zamierza zapewnić mieszkańcom dostęp do aktualnych informacji w tej sprawie i czy planowane są konsultacje społeczne.

- Domagamy się jasnych odpowiedzi: Kto personalnie podjął decyzję o tej inwestycji? Skąd mają trafiać odpady – z naszej gminy, z całej Polski, a może z zagranicy (np. z Niemiec)? Dlaczego nikt nie informuje mieszkańców? - pytają aktywiści na swoim facebookowym profilu.

A Andrzej Franczak zapowiada, że będzie pilotował ten temat na każdym etapie. I zaznacza, że jest przedstawicielem społecznej inicjatywy mieszkańców Pustkowa-Osiedla.

Andrzej Franczak w Urzędzie Gminy zostawił pismo z pytaniami.

My również postanowiliśmy dowiedzieć się, jakie plany inwestycyjne ma oddział firmy w Pustkowie-Osiedlu. Pierwszym pytaniem, jakie zadaliśmy, było to o inwestycje szykowane tutaj do realizacji.

- W związku z pojawiającymi się w przestrzeni publicznej informacjami na temat możliwej inwestycji w naszym zakładzie, chcemy zaznaczyć, że obecnie znajdujemy się na etapie wstępnych analiz i rozważań dotyczących potencjalnych kierunków rozwoju. Każdy przyszły projekt będzie realizowany zgodnie z najwyższymi standardami ekologicznymi i obowiązującymi regulacjami prawnymi - odpowiada zarząd firmy.

Nigdzie nie pojawia się słowo spalarnia, ale nie pada także żadna inna nazwa, która mogłaby dać pojęcie o tym, co jest planowane w Pustkowie-Osiedlu. Kierownictwo Kronospanu przekonuje, że dobro środowiska i mieszkańców to jeden z priorytetów ich działania, a bezpieczeństwo otoczenia zapewniają nowoczesne i stosowane w zakładzie rozwiązania i technologie.

- Zdajemy sobie sprawę, że zrównoważony rozwój to nie tylko odpowiedzialność wobec natury, ale i wobec ludzi, którzy z nami żyją - czytamy w piśmie, przesłanym do redakcji.

Nie udało nam się dowiedzieć, czy na temat planowanej inwestycji prowadzone były już rozmowy z władzami gminy. Dostaliśmy za to deklarację, że jeśli decyzje o inwestycji zapadną, rozważane jest zorganizowanie spotkań informacyjnych, a nawet zapewnienie mieszkańcom możliwości odwiedzin zakładu.

- Temu się trzeba uważnie przyglądać - apeluje Andrzej Franczak.

Agnieszka Majba-Pochwat

Materiał informacyjny

Smartshopping z Credit Agricole

Kupujesz... i oszczędzasz

Lubisz wyszukiwać okazje i kupować nowe ciuchy, gadżety, czy sprzęt, ale martwią cię zbyt duże wydatki? Credit Agricole przychodzi z pomocą. Sprawdź listę protipów i oszczędzaj na zakupach.

Pani Ania z Dębicy chciałaby kupić mężowi zegarek na urodziny.

– Stylowy, szwajcarski. Mam już upatrzony – mówi. Niestety wymarzony prezent kosztuje aż 1300 złotych, co dla pani Ani jest sporym problemem. – To dla mnie za dużo, a nie mam skąd pożyczyć – ciężko wzdycha.

Któż z nas tego nie przeżył: towar kusi na wystawie, lecz w portfelu pusto. Codzienne życie kosztuje zbyt dużo, a oszczędności jakoś nie chcą się uzbierać… Ale to przecież nie koniec świata. Nie trzeba rezygnować z marzeń, by kupić coś ekstra.

Lokalne sklepy, światowe marki

Jak wynika z badania przeprowadzonego przez bank Credit Agricole w październiku ub.r, Polacy lubią zakupy, ale chcą robić je mądrze. Aż 79 proc. z nas regularnie poluje na promocje, żeby wydawać mniej pieniędzy. Gdzie najlepiej ich szukać?

- Najwięcej rabatów i zniżek jest w naszym Klubie Korzyści, dostępnym w aplikacji CA24 Mobile. Mamy tam oferty ponad 10 tys. punktów sprzedaży w całej Polsce i w Internecie. Są i małe lokalne sklepy i wielkie światowe marki – zachwala Małgorzata Łuka, dyrektor placówki Credit Agricole w Dębicy.

Żeby skorzystać z rabatów wystarczy założyć Konto dla Ciebie w Credit Agricole i uzyskać dostęp do aplikacji. Bank dopasowuje propozycje rabatów indywidualnie do każdego klienta, więc każdy użytkownik aplikacji będzie widział inne propozycje.

Zwroty na abonament

Oszczędzać można także… płacąc kartą. Ale nie każdą. Credit Agricole proponuje tu kolejne nietypowe rozwiązanie: kartę maXima, która zupełnie na nowo definiuje pojęcie i funkcje karty kredytowej.

Tym, co odróżnia maXimę od innych podobnych produktów jest… abonament. Użytkownik płaci jedną stałą opłatę miesięcznie i dzięki temu może korzystać z odnawialnego kredytu z 54-dniowym okresem bezodsetkowym oraz pakietu dodatkowych benefitów.

- Możemy wybierać pomiędzy pakietem Podstawowym (10 zł miesięcznie), który doskonale sprawdza się w codziennych zakupach, a pakietem Premium (19 zł miesięcznie), skrojonym dla osób kochających podróże. Każdy użytkownik karty może w każdej chwili sam zmienić pakiet w aplikacji – wyjaśnia Małgorzata Łuka.

Użytkownicy karty mogą co miesiąc dostać do 20 zł zwrotu w pakiecie Podstawowym i 30 zł zwrotu w pakiecie Premium - to więcej niż wynosi miesięczna opłata. W obu pakietach zwracanych jest 2 proc. wydatków za zakupy w sklepach popularnych marek (np. w największej w Polsce sieci sklepów spożywczych). Użytkownicy Premium zyskują dodatkowo 1 proc. zwrotu za zakupy w liniach lotniczych i na stacjach benzynowych, płatności za przejazdy taksówkami oraz rezerwacje noclegów na popularnym portalu podróżniczym. Karta powiązana jest z programami lojalnościowymi Mastercard Bezcenne Chwile i Visa Benefit.

Zegarek na raty

A to nie wszystko, bo są jeszcze raty. Coraz więcej Polaków korzysta z tej formy płatności, która także pozwala użyć domowemu budżetowi.

- Formalności związane z udzieleniem kredytu ratalnego są bardzo proste i zajmują tylko kilka minut. W naszym banku cały proces odbywa się elektronicznie, a potwierdzenie zawarcia umowy dokonywane jest przy pomocy SMS-a – wyjaśnia Małgorzata Łuka.

W sklepach stacjonarnych kredyt ratalny dostępny jest od 100 do 80 tys. zł, a spłatę można rozłożyć nawet na 96 miesięcy. Przy zakupach przez Internet można skorzystać z kredytu od 300 do 35 tys. zł na okres do 48 miesięcy.

Dla pani Ani, pomysł z ratami okazał się strzałem w dziesiątkę.

- Myślałam, że mąż znowu dostanie tylko koszulę. A tu proszę – będzie i zegarek! To będą wspaniałe urodziny.

AGATA KRACZEK

www.credit-agricole.pl
Credit Agricole Bank Polska S.A.

19 019
koszt wg stawki operatora

RYNEK 36,
DĘBICA

Pn.-pt.: 9:00-16:00

eprasa.pl 9be33ce466

Trzy pytania do... **Ireneusza Kozaka,**

dyrektora Miejskiego Zarządu Oświaty w Dębicy.

Będzie więcej oddziałów, niż planowaliśmy

Zakończył się nabór do szkół podstawowych w mieście. Czy wszędzie udało się utworzyć oddziały klas pierwszych?
Tak, we wszystkich szkołach powstanie przynajmniej jeden oddział, a są takie, gdzie tych oddziałów będzie więcej: 2, 3, 5. Muszę powiedzieć, że planowaliśmy utworzenie 19 oddziałów, a ostatecznie mamy ich 21, tak że zainteresowanie naborem było duże. W prawie oświatowym nie ma czegoś takiego, jak meldunek, a jest miejsce zamieszkania, co by tłumaczyło te różnice w liczbie powstałych oddziałów. Rejony poszczególnych szkół zamieszkuje więcej dzieci, niż jest tych zameldowanych.

Przed nami kolejny etap, czyli nabór uzupełniający. Dyrektorzy szkół wywiesili listy dzieci zakwalifikowanych i tych, które nie zostały zakwalifikowane. Teraz rodzice mają obowiązek potwierdzić, że ich dziecko będzie uczęszczało do danej szkoły, a jeśli tego nie zrobią, to na listę będą wchodziły np. dzieci z listy niezakwalifikowanych.

W których szkołach powstanie najwięcej, a w których najmniej oddziałów?
Najwięcej będzie miała Szkoła Podstawowa nr 5, gdzie utworzonych zostanie pięć oddziałów. Natomiast najmniej, bo tylko po jednym, utworzone zostaną w SP nr 2, SP nr 6, SP nr 8 oraz SP nr 12.

Czy w związku z tym można powiedzieć, że sytuacja w szkołach jest dobra?
W przypadku klas pierwszych jeszcze tragedii nie ma, ale jak popatrzymy na nabory do żłobka czy przedszkoli, to sytuacja jest bardzo zła. Nie ma dzieci. To za 3-4 lata odbije się na szkołach. Dla przykładu podam, że 6-7 lat temu mieliśmy 400-450 dzieci. W 2023 roku było ich już 260, a w ubiegłym roku mam 230. Także proszę sobie to wszystko porównać. I to niestety, tak jak powiedziałem wcześniej, odbije się na szkołach.

rar

Wilki są nie tylko w tej jednej gminie

Od kilku lat drapieżniki są widywane w lasach całego powiatu. Ostatnio częściej.

Komunikat o obecności wilków zamieścił ostatnio portal gminny. Wraz z wytycznymi dla mieszkańców.

- Nie mieliśmy sygnałów o atakach na zwierzęta gospodarskie, ale pojedyncze informacje o zagryzieniu psów były - mówi burmistrz Brzostku Zbigniew Kowalski.

Podkreśla, że obowiązek zabezpieczenia zwierząt leży po stronie właścicieli.

- To nie są jakieś nowe wytyczne, tylko przepisy, które obowiązują od zawsze - przypomina.

Dodaje, że zgodnie z decyzją Regionalnej Dyrekcji Ochrony Środowiska wilki można płoszyć.

W ostatnich dniach wilk widziany był w Podgrodziu. Sfotografował go jeden z naszych Czytelników, który widział, jak zwierzę przebiega przez drogę.

Waldemar Czapiewski, sołtys Chotowej przyznaje, że i do niego docierają sygnały o tym, że wilki mieszkają w okolicy. Były widywane w lasach, co potwierdzają także leśnicy. Właściciel gospodarstwa, w którym hodowane są krowy zapewnia, że nie ma nic przeciwko tym zwierzętom, dopóki nie zagrażają jego inwentarzowi.

- Lepiej, żeby zostały w lesie - podkreśla Waldemar Czapiewski.

Leśnicy od dawna obserwują obecność wilków na terenie naszego powiatu.

- W sumie jest to kilkanaście osobników, które się przemieszczają i są widywane w różnych miejscach. Stąd wrażenie, że jest ich o wiele więcej - mówi nadleśniczy Andrzej Chrabąszcz.

Podkreśla, że wilk jako mieszkaniec lasu jest pożyteczny, bo redukuje liczbę zwierzyny.

- W 2024 roku było 13 zgłoszeń o sarnach i jeleniach zabitych przez wilki - podaje nadleśniczy.

(nan)

Wielki powrót Stanisława Rokosza - będzie prezesem

1 kwietnia prezesem gminnej spółki Latoszyn-Zdrój został były wójt Stanisław Rokosz.

Władze gminy Dębica nie raz utyskiwały na to, że w Latoszynie-Zdroju źle się dzieje. Podczas sesji Rady Gminy była mowa o zaniedbaniach, do jakich miało dochodzić w spółce za poprzedniej władzy, o braku promocji i nierentowności wskrzeszonego przez byłego wójta uzdrowiska.

Choć nikt nie spodziewał się takiego rozwiązania, nastąpił przewrót. Stanisław Rokosz został wywołany do tablicy i teraz będzie zarządzał najmłodszym uzdrowiskiem w Polsce. Został powołany na prezesa Latoszyna-Zdroju i jak zapowiada, ma zamiar wprowadzić w nim na nowo swoje porządki.

- Wiele się tu zmieniło, zastanawiam się, od czego zacząć - mówi Stanisław Rokosz, nie kryjąc zadowolenia z nowej roli, którą przyjdzie mu teraz pełnić.

Jak zapewnia, przyjrzy się ruchom kadrowym w uzdrowisku i planuje zatrudnić wybranych przez siebie fachowców.

- Skoro zatrudnienie z gmin ościennych się nie sprawdziło, może trzeba szukać pracowników dalej. Mam już namiary na kilku - mówi.

W najbliższym czasie zamierza na dużą skalę rozpocząć sprzedaż wody latoszyńskiej, która - jak sam twierdzi - leczy wszelką niemoc.

Nowy prezes zapowiada wyciągnięcie konsekwencji wobec tych, którzy - jego zdaniem - w ostatnich miesiącach zaniechali rozwoju uzdrowiska.

- Wybuduję dla nich szałas w Osadzie Słowiańskiej - mówi żartem Stanisław Rokosz.

(nan)

Stanisław Rokosz ponownie zaprasza do Latoszyna-Zdroju.

Na scenie są już od ćwierć wieku

Dębickie Towarzystwo Muzyczno-Śpiewacze z tytułem Zasłużony dla Powiatu Dębickiego.

O jego przyznaniu powiatowi radni zdecydowali podczas ostatniej sesji. Autorem wniosku był starosta Piotr Chęciek, który tłumaczył, że towarzystwo od lat stanowi filar życia kulturalnego naszego powiatu oraz przyczynia się do popularyzacji muzyki klasycznej i opery.

Dodatkowo DTMŚ w maju wystawi już 25. jubileuszowe widowisko. Jego premiera będzie więc najlepszym czasem na wręczenie tego wyróżnienia na ręce prezesa Pawła Adamka.

tra

Przenoszą się na Rynek

Wyprzedaże i festiwal

Stowarzyszenie Zielona Dębica zapowiada powrót swoich imprez po przerwie zimowej.

Mowa przede wszystkim o wyprzedażach garażowych, które z każdą kolejną edycją cieszą się coraz większym zainteresowaniem, zarówno sprzedawców, jak i kupujących. Na czym polega to wydarzenie? Osoby, które mają w domu niepotrzebne, ale niezniszczone rzeczy mogą je sprzedać, wymienić, lub zwyczajnie oddać, a wszystko po to, by nadać im drugie życie i ograniczyć ilość odpadów.

Pierwsza w tym roku edycja zaplanowana została na sobotę 17 maja. Kolejne odbędą się 21 czerwca, 19 lipca, 23 sierpnia, 20 września i 18 października. Ze względu na remont parkingu przy Miejskim Ośrodku Sportu i Rekreacji w Dębicy, wyprzedaże odbywać się będą na Rynku.

To jednak nie wszystko, co zapowiada Zielona Dębica. Zorganizują również trzecią edycję festiwalu kwiatów, który również okazał się ogromnym sukcesem. Ta impreza odbędzie się zanim ruszą wyprzedaże, a mianowicie w sobotę 10 maja na Rynku. Oprócz roślin do naszych ogrodów, czy na balkony, będzie można kupić też różne akcesoria.

rar

Reklama

eprasa.pl 9be33ce466

Mniej miejsc parkingowych

Rynek bardziej zielony, będzie trawnik rekreacyjny

Za rok burmistrz Mateusz Kutrzeba chciałby rozpocząć przebudowę dębickiego Rynku.

Tomasz Ratuszniak

Kilka dni temu zakończył się ogólnopolski konkurs architektoniczno-urbanistyczny ogłoszony przez miasto. Wpłynęło 19 koncepcji, spośród których sąd konkursowy wybrał tę, która w ocenie jurorów najlepiej wpisywała się w przyjęte założenia. Stworzona została przez firmę RS Architektura Krajobrazu Dorota Rudawa z Konstancina-Jeziorny, a konkretnie przez zespół złożony z Patryka Zaręby, Joanny Szulczyk, Aleksandry Gajewskiej, Agnieszki Gasparskiej i Piotra Gasparskiego.

Zwycięska praca, jak również te, które zajęły kolejne miejsca oraz zostały wyróżnione zostały przedstawione podczas konferencji prasowej zwołanej w Urzędzie Miejskim. Tam burmistrz Mateusz Kutrzeba powiedział, że teraz chce, by jak najszybciej podpisana została umowa z firmą, która wygrała i by możliwie szybko powstał projekt budowlany. A następnie ruszyły roboty.

- Chciałbym, żeby prace rozpoczęły się za rok. Pieniądze z DROF musimy wykorzystać do końca 2027 roku - mówi burmistrz Mateusz Kutrzeba.

- Prace chcielibyśmy zacząć w pierwszym kwartale przyszłego roku - podkreślił Mateusz Kutrzeba.

Dodał, że pieniądze, jakie miasto otrzymało na to zadanie, należy wykorzystać do końca 2027 roku. Roboty sfinansowane zostaną w ramach Dębicko-Ropczyckiego Obszaru Funkcjonalnego.

Zachodnia część Rynku

Pierwszą bardzo istotną zmianą w centrum miasta będzie mniejsza liczba miejsc postojowych. Całkowicie zlikwidowany zostanie parking po zachodniej stronie Rynku. Jak wynika z koncepcji, pozostawione zostaną tam tylko dwa miejsca służące samochodom dostawczym, które przyjadą z towarem do pobliskich punktów handlowych.

Pojawi się więcej zieleni, przygotowane zostaną również miejsca pod ogródki gastronomiczne. Kolejną nowością ma być trawnik rekreacyjny, czyli miejsce, gdzie będzie można np. odpocząć na kocu. Pomiędzy drzewami powstaną alejki spacerowe oraz ustawione zostaną ławki. Obecnie od zachodniej strony na Rynek możemy wejść jedną alejką, w przyszłości mają być dwie. Nie licząc oczywiście tych znajdujących się w północno-zachodnim i południowo-zachodnim narożniku. Tuż przy płycie Rynku powstanie kaskada wodna, a już na płycie fontanna posadzkowa. Mniej więcej w miejscu, gdzie obecnie znajduje się Pomnik Legionisty oraz ten upamiętniający żołnierzy Narodowych Sił Zbrojnych, posadzony zostanie dąb, który jest symbolem miasta. Po zachodniej stronie znajdzie się również jeden z trzech podziemnych zbiorników retencyjnych, z którego woda służyć będzie do nawadniania zieleni w Rynku.

Północna część Rynku

Podobnie jak po zachodniej stronie ustawione zostaną tam ławki i stoliki wśród drzew i wytyczone zostaną alejki spacerowe. Tuż przy płycie Rynku powstaną dwa kolejne zbiorniki retencyjne na wodę do podlewania zieleni. W miejscu, gdzie jeszcze nie tak dawno znajdował się tzw. grzybek będzie miejsce na scenę. Po północnej stronie ubędzie również miejsc parkingowych. Jak wynika z koncepcji te od strony kamienic znikną całkowicie, a zamiast nich będą ogródki gastronomiczne. Po drugiej stronie do dyspozycji kierowców będzie 15 miejsc ogólnodostępnych oraz 4 dla osób niepełnosprawnych. Trochę zieleni ma przybyć również na ul. Piekarskiej, od Rynku do Żuławskiego. Tam też będzie mniej miejsc parkingowych, bo według planów zostanie ich tylko 6, w tym 1 dla osób niepełnosprawnych.

Wschodnia część Rynku

Tu znów będzie sporo zmian. Zniknie przede wszystkim popadająca w coraz większą ruinę muszla koncertowa. Tuż obok niej znajduje się stacja trafo, ale nie wiadomo czy będzie możliwość jej przeniesienia, ze względów technicznych.

- Jeśli nie, to postaramy się ją jakoś wkomponować w krajobraz - mówi Mateusz Kutrzeba.

Poza stałymi elementami, jak ławki wśród drzew, powstanie tam również miejsce zabaw dla dzieci. Będą też toalety. Podobnie, jak w pozostałych częściach plant, zniknie sporo miejsc parkingowych. Po lewej stronie planowanych jest 10 miejsc. Z kolei po prawej 8, ale dostępnych tylko zimą. Latem będzie tam miejsce na ogródki. Koncepcja zakłada również zagospodarowanie zieleni na ul. Spółdzielczej, czyli w tzw. wąskiej uliczce, która ma stanowić całość z przebudowywanym Rynkiem. Na samej płycie, w narożniku południowo-wschodnim ustawione zostaną ławki.

Wokół płyty ustawiona ma być pergola, a w Rynku posadzone zostaną m.in. graby, lipy, dęby, róże, jeżyny, a także czosnek niedźwiedzi, zawilce, chabry, czy stokrotki.

Południowa część Rynku

W koncepcji przygotowanej przez zwycięski zespół zaplanowana została ścieżka rowerowa wzdłuż głównej ulicy miasta, po stronie płyty Rynku. Ale jak mówi burmistrz Mateusz Kutrzeba, to jeszcze może się zmienić na etapie projektu budowlanego, gdyż pomysł ten nie był konsultowany z władzami powiatu, do którego należy pas drogowy. Jeśli ścieżka powstanie, to zlikwidowane zostaną wszystkie miejsca parkingowe.

Od strony kamienic również ich ubędzie, gdyż włodarz chce, by było tam więcej zieleni. Według koncepcji pozostanie tam zaledwie 8 miejsc dla samochodów. Planowane jest również utworzenie nowego przejścia dla pieszych, które ma się znaleźć pomiędzy kamienicami, a głównym wejściem na płytę dębickiego Rynku (przy schodach). Wchodząc na płytę po prawej stronie będziemy mieć maszty flagowe oraz przeniesiony pomnik upamiętniający żołnierzy NSZ. Po lewej znajdzie się Pomnik Legionisty. Znikną brzydkie fontanny.

- Chciałbym, żeby prace rozpoczęły się za rok. Pieniądze z DROF musimy wykorzystać do końca 2027 roku - mówi Mateusz Kutrzeba.

W ramach inwestycji - jak zapowiada burmistrz - planty zostaną objęte rozbudowanym systemem kamer monitoringu, które będą czuwać nad bezpieczeństwem mieszkańców, ale też chronić przed wandalami to, co uda się tam wykonać.

krol@ol.com.pl

Reklama

eprasa.pl 9be33ce466

INFORMATOR MIEJSKI

Dębica
Urząd Miejski
tel. 14 683 81 00

Miejski Ośrodek Pomocy Społecznej
tel. 14 681 35 90, 14 681 35 91

Zespół ds. przeciwdziałania przemocy w rodzinie
tel. 14 670 33 42

Punkt nieodpłatnej pomocy prawnej
tel. 14 680 31 46, 690 901 136 (rejestracja)

Zakład Usług Miejskich
tel. 14 681 64 86, 14 682 70 50

Policja - KPP w Dębicy
47 8228 399 (centrala), 47 8228 310 (oficer dyżurny), 47 8228 370 (telefon zaufania).

Arka – Specjalistyczna poradnia i Telefon Zaufania
tel. 14 681 81 41

Powiatowe Centrum Pomocy Rodzinie
tel. 14 680 31 21

Środowiskowy dom samopomocy
tel. 14 666 87 02, 14 670 20 51

Ośrodek Interwencji Kryzysowej
tel. 14 670 33 42

Poradnia Psychologiczno – Pedagogiczna
tel. 14 670 24 60

Podkarpackie stowarzyszenie pomocy osobom uzależnionym i ich rodzinom Jutrzenka
tel. 14 682 16 69

Stowarzyszenie Osób Działających w Zakresie Pomocy Społecznej Ad Astram
tel. 14 670 50 06

Stowarzyszenie Obrony Praw Człowieka
tel. 14 682 72 19

Powiatowy Rzecznik Konsumentów
tel. 14 680 31 27

Towarzystwo Pomocy im. św. Brata Alberta
tel. 14 670 44 71

Stowarzyszenie im. E. Bojanowskiego Dobroć
tel. 14 682 22 90

Dębickie Hospicjum Domowe im. Jana Pawła II
tel. 507 506 808 / (14) 690 20 44

Stowarzyszenia Rodziców I Przyjaciół Osób Niepełnosprawnych Radość
tel. 14 696 91 38

Stowarzyszenia na rzecz wspomagania osób z niepełnosprawnością i ich otoczenia Z Potrzeby Serca
tel. 512 305 090, 14 677 85 98

Stowarzyszenie dla Osób Autystycznych i ze Spektrum Autyzmu Ukryty Dar
tel. 791 132 080

Ośrodki zdrowia
POZ w Dębicy
Przychodnia Nr 1, ul. Cmentarna 54
tel. 14 682 78 01, 14 682 78 02

NZOZ „Dwójka",ul. Krasickiego 1
tel. 14 670 07 72

Przychodnia Nr 5, ul. Szkolna 4
tel. 14 682 78 13

NZOZ Cor-Med, ul. Kolejowa 34
tel. 14 680 86 91

NZOZ Kol-Med, ul. Kolejowa 19
tel. 14 670 26 57

Według mieszkańców ten projekt to bubel

Obawiają się, że po deszczu pod blokami będą pływać

Na przebudowę ulicy Brzegowej czekali od lat. Ale nie w tej formie.

Robert Sieradzki w rozmowie z Bartoszem Mateją. Za nimi burmistrz i część mieszkańców obecnych na spotkaniu.

Pod pismem do burmistrza Mateusza Kutrzeby podpisało się sześćdziesięciu mieszkańców szeregowców stojących pomiędzy ul. Sportową i Brzegową. Wskazywali w nim istotne błędy w projekcie, które ostatecznie, według nich, mogą doprowadzić do jeszcze większego zalewania ich garaży przez wodę deszczową, niż dotychczas.

Zresztą dokument, w którym domagali się wizji lokalnej, nie był ich pierwszą interwencją w tej sprawie. 19 marca po raz pierwszy spotkali się z przedstawicielami Ratusza, lecz, jak twierdzą, na niewiele się to zdało. Dlatego na zeszłotygodniowe spotkanie w terenie, na którym zjawił się nie tylko burmistrz, ale też Robert Sieradzki, naczelnik Wydziału Infrastruktury i Dróg oraz inspektor nadzoru Dariusz Lula, przyszła połowa z tych, którzy podpisali się pod pismem.

Sportowej nie brali pod uwagę

Bartosz Mateja, jako przedstawiciel mieszkańców, a z wykształcenia architekt, tłumaczył urzędnikom w czym leży podstawowy błąd wykonanego jeszcze w poprzedniej kadencji projektu remontu ul. Brzegowej.

- Rzędna ul. Sportowej. Zna pan ją? Wie pan jaka jest? - pyta Dariusza Lulę.

- Nie proszę pana. Projekt dotyczy ul. Brzegowej i zawiera się w granicy pasa drogowego - zastrzega urzędnik.

- Ale wie pan co, pan jako inspektor nadzoru ma odpowiedzialność, żeby sprawdzić kontekst tego projektu wobec tego, co się łączy z tamtym. Jeżeli pan nie zna rzędnej ulicy tamtej to oznacza, że pan tego nie zweryfikował - odbija piłeczkę reprezentant mieszkańców, a jednocześnie członek zarządu Rady Osiedla Słoneczne.

A do czego dąży? A no do tego, że ul. Sportowa usytuowana jest wyżej od ul. Brzegowej. W związku z czym woda z tamtej drogi grawitacyjnie spływa łącznikami biegnącymi przed blokami i przy okazji zalewa garaże.

- Projekt powinien obejmować Sportową, te łączniki, ale nie obejmuje. Obejmował tylko i wyłącznie Brzegową. Żeby uzyskać pieniądze na dotację bardzo szybko to nie dało się... - Robert Sieradzki nie kończy zakrzyczany przez mieszkańców szeregowców.

- Czekaliśmy tyle lat na to, tylko ta ulica nie była zrobiona, bo nigdy nie było pieniędzy. Czekaliście na nie, to trzeba było wcześniej zrobić plany - zauważa starsza pani.

Z tak wysokim progiem przed blokiem będą mieć basen

Tymczasem, jakby tego było mało, projektant planując remont Brzegowej, przy okazji przebudowy chodnika na końcu drogi zdecydował się postawić wysoki krawężnik.

- Co wy nam tutaj chcieliście zafundować? Od poziomu naszej ulicy, nawet jeśli woda będzie z góry się lała, to nam się zrobi piękny basen. 29 cm. Panie burmistrzu, no tyle nam zrobili. To już możemy pływać - Bożena Mateja pokazuje Mateuszowi Kutrzebie miarkę, którą mierzyła wysokość krawężnika.

Jedna z mieszkanek obecna na spotkaniu tłumaczy, że woda do ich garaży nie spływa tylko od strony ul. Sportowej, ale z uwagi na ukształtowanie terenu, również z przyblokowych działek. Dlatego każdy z mieszkańców, na własną rękę, przed zjazdem do garażu wybudował sobie próg.

Bogusława Lipień twierdzi, że najlepszym rozwiązaniem tego problemu, prócz likwidacji wspomnianego wcześniej krawężnika, byłoby obniżenie ul. Brzegowej.

- Tutaj powinny być ściągnięte płyty, które są pod spodem, tak jak zrobili to koło tarasowców. Gdyby płyty ściągnęli to by automatycznie obniżyli i nie byłoby takiego problemu. A tak to ze Sportowej woda ścieka strumieniami, bo kanały w ogóle nie przyjmują, a jak tu nam podniosą, no to my pływamy - podsumowuje.

Będą kratki i ciek liniowy

Jednak ściągania płyt urzędnicy nie biorą nawet pod uwagę. W zamian za to proponują obniżenie krawężników przy ul. Brzegowej i montaż tzw. cieku liniowego, czyli głębokiego kanału z kratką od strony ul. Sportowej oraz kratek ściekowych na długości łączników.

- Tam te garaże są usytuowane dużo niżej niż droga, tak że choćbyśmy nie wiem co robili to jak przyjdzie większa woda, to i tak się będzie lało - twierdzi Robert Sieradzki.

Być może rzeczywiście tak jest, co nie oznacza jednak, że nie należy szukać rozwiązań, które mogłyby w jak największym stopniu wpłynąć na ograniczenie tego zjawiska. I tego właśnie mieszkańcy oczekują od urzędników. A czy kratki i cieki w tym pomogą? Większość podchodzi do tego dość sceptycznie podkreślając, że najpierw to one muszą być drożne, a z tym niestety w ich okolicy, o czym już wielokrotnie mieli okazję się przekonać, bywa różnie.

Tomasz Ratuszniak

W czwartek 10 kwietnia

Na Placu Mikołajkowów

W tym roku obchodzimy 85. rocznicę Zbrodni Katyńskiej i 15. rocznicę Katastrofy Smoleńskiej.

W Dębicy uroczystości związane z tymi wydarzeniami odbędą się w czwartek 10 kwietnia o godz. 12:00 na Placu Mikołajkowów. W ramach obchodów m.in. uczniowie dębickich szkół i samorządowcy złożą znicze i kwiaty pod obeliskami upamiętniającymi ofiary Zbrodni Katyńskiej oraz pod pomnikiem upamiętniającym zamordowanych w Katyniu, jak również pod Memoriałem Smoleńskim.

Jubileuszowe uroczystości organizuje Urząd Miejski, I Liceum Ogólnokształcące i Szkoła Podstawowa nr 9 w Dębicy.

tra

Z kartą tańsze śniadania, kursy i malowanie auta

Kolejne firmy proponują zniżki w ramach programu Dębicka Karta Mieszkańca.

Ada Studio oferuje 5% zniżki na manicure i 15% na szkolenie. Sernik w koronce 10% na śniadanie lub ciastko z kawą, sklep niemowlęcy Mieszko rabat 5% przy zakupach powyżej 100 zł, a Centrum Edukacji Sigma 10% zniżki na kursy. W gabinecie podologicznym Podologika skorzystamy z 10%rabatu na zabiegi, Marta Kałuża - Doradca Piękna proponuje 20% zniżki na kosmetyki, a Lakiernia Samochodowa Na Lwowskiej 5% na malowanie, lakierowanie i detailing.

tra

eprasa.pl 9be33ce466

Alejki asfaltowe, a nie z kostki i ładowarka dla autobusów

Chce parkingu dla rowerów w miejscu baneru

A na nim stacji ładowania rowerów elektrycznych. To tylko jeden z pomysłów radnego Grzegorza Rusinowskiego.

O nim, ale i o reszcie zmian przy ul. Piłsudskiego rozmawiał już z burmistrzem Mateuszem Kutrzebą. Podczas ostatniej sesji Rady Miejskiej złożył też oficjalny wniosek. I pierwsze efekty już są. Sprzed wejścia na Kompleks Krytych Basenów i Lodowisko zniknął ogromny baner je zasłaniający.

- Mieszkam niedaleko i nie raz miałem pytania od przyjezdnych, gdzie jest wejście do tego budynku, bo z ulicy zasłaniał je baner - tłumaczy Grzegorz Rusinowski.

Konstrukcja reklamowa ma ostatecznie trafić na parking pomiędzy tym budynkiem a miejskim stadionem, który ma być w tym roku przebudowywany.

- Zaproponowałem, by ją ustawić w miejscu środkowej, ślepej alei, wtedy miasto mogłoby na niej podwójnie zarabiać, sprzedając powierzchnię reklamową po obu stronach - tłumaczy radny.

Wnioskował on również, by alejki w części Parku Słonecznego z placem zabaw, sąsiadującym z domem kultury i kompleksem basenów i lodowiskiem, zostały asfaltowe, tak jak to było przez ostatnie 30 lat. Tłumaczy, że kostka, a taka nawierzchnia była tam planowana, niespecjalnie nadaje się do tego, by dzieci jeździły po niej na hulajnogach, rolkach, czy rowerkach. A z uwagi na sąsiedztwo placu zabaw, do tego właśnie często alejki te będą służyć.

Nowatorskim pomysłem, przynajmniej w naszym mieście, byłoby wybudowanie tam zadaszonego parkingu dla rowerów, czyli tzw. bike portu, ze stacją ładowania rowerów elektrycznych. Grzegorz Rusinowski twierdzi, że rozmawiał już na ten temat z przedstawicielami firmy Romet, którzy uznali to za świetny pomysł i wyrazili zainteresowanie współpracą przy tym projekcie. Radny ma im jeszcze przesłać wstępny projekt takiego parkingu i być może miasto będzie mogło liczyć na jego współfinansowanie.

Ale Grzegorz Rusinowski idzie jeszcze dalej i proponuje też, by przy przebudowie sąsiadującego z budynkiem oraz stadionem parkingu i tam wybudować stację ładowania elektrycznych samochodów osobowych, a przede wszystkim autobusów. Szczególnie że na obiektach Miejskiego Ośrodka Sportu i Rekreacji planowany jest montaż instalacji fotowoltaicznej, a bardzo dużo przyjezdnych, którzy pojawiają się w Dębicy na imprezach sportowych, korzysta już z pojazdów elektrycznych i hybrydowych. Zresztą i Dębica już w przyszłym roku będzie mieć sześć autobusów z napędem elektrycznym.

- Projektując i budując coś trzeba myśleć do przodu - przekonuje radny.

Grzegorz Rusinowski dodaje, że po rozmowie z burmistrzem jest dobrej myśli, ale z otwieraniem szampana czeka jednak na oficjalną odpowiedź, najlepiej pozytywną, na wniosek, który złożył.

tra

Pierwszy krok do przodu. Ten baner zniknął już sprzed budynku.

KRÓTKO

OGNIWKO 2025
XIX Konkurs Modeli Redukcyjnych Ogniwko 2025 odbędzie się w dniach 4-6 kwietnia 2025 roku w budynku Zespołu Szkół Ekonomicznych. Impreza obejmuje konkurs modelarski dla dzieci i młodzieży, wystawę prac seniorów oraz liczne stoiska z atrakcjami. Wydarzenie organizuje Koło Historyczno-Modelarskie Ogniwko, przy wsparciu ZSE i Muzeum Regionalnego. Organizatorzy zapraszają do obejrzenia wystawy pokonkursowej wszystkich chętnych, w sobotę do godz. 11:30 i w niedzielę w godz. 9:00 – 12:30.

NA SŁONECZNEJ RUSZYŁA BUDOWA WODOCIĄGU
Prace na 700 m odcinku ul. Słonecznej potrwają do listopada i wiązać się będą z utrudnieniami w ruchu. Obejmą odcinek od budynku przy ul. Słonecznej 27 do Zakładów Mięsnych Sokołów. Nowy wodociąg zastąpi 40-letnią, mocno awaryjną już sieć. Koszt inwestycji to blisko 1,4 mln zł.

POSADZILI 50 DRZEW
Organizatorami akcji był dębicki MKS oraz Wydział Ochrony Środowiska Urzędu Miejskiego. Prócz pracowników MKS i Ratusza wzięli w niej udział również przedstawiciele Nadleśnictwa Dębica i uczniowie Szkoły Podstawowej nr 10. Trzydzieści lip i dwadzieścia klonów rosnąć będzie przy ul. Przemysłowej. Spotkanie było też okazją do wysłuchania prelekcji leśniczego Andrzeja Trzeciaka.

Reklama

eprasa.pl 9be33ce466

W OLbiektywie...

W Zespole Szkół Zawodowych nr 1 w Dębicy odbył się dzień otwarty. Uczniowie ósmych klas szkół podstawowych mieli okazję zapoznać się przede wszystkim z różnymi technikami druku, w tym tej najstarszej i używanej do dzisiaj, którą jest sitodruk. Były też zajęcia z scrapbookingu, można było wziąć udział w sesji fotograficznej, a później umieścić swoje zdjęcie z dowolnymi grafikami na kubku.

rar

Listy, e-maile, komentarze

Obserwator Lokalny; 39-200 Dębica; ul. Żeromskiego 10
e-mail: redakcja@ol.com.pl

Wystarczy jeden patrol

Po centrum Dębicy regularnie po godzinie 22-23 organizowane są rajdy piratów. Jeden patrol policji kursujący w kółko od ronda Raj, przez centrum, po rondo Latoszyn rozwiązałby problem, a i budżet zyskałby sporo pieniążków od patologii zakłócającej ciszę nocną.

Obserwer

A miało być tak pięknie

Miasto bardzo, bardzo brudne! Kurz, pyły, śmieci, piach. Arteria miasta zarasta przy krawężnikach, rondach, ścieżkach rowerowych i na chodnikach. Wstyd! Burmistrz wybrany. Zastępcy mianowani. Prezesi? Miasto pustoszeje, ludzi młodych nie ma. Kariera? Tu? Kto przyjedzie i wniesie coś nowego, światowego? Przecież, to by było zagrożeniem dla tutejszych władz.

Wiosna

Kamery na ronda!

W Dębicy często dochodzi do wymuszeń pierwszeństwa na rondach kosztem rowerzystów. Niektórzy kierowcy mają nawet wątpliwości, czy się zatrzymać, czy uderzyć! Zamiast 50+ kamer w parku stomilowskim, które chronią huśtawki i drzewa, może warto byłoby każde rondo w mieście objąć monitoringiem, aby ułatwić służbom ustalanie, że doszło np. do wymuszenia pierwszeństwa przez kierowcę?

rowerzysta

Zabierzcie się za sprzątanie

To jakiś żart? Niedługo będą relacje (obszerne) filmowe z tego, który kosz na śmieci jest już opróżniony. Miasto jest brudne. Pierwszy dzień wiosny. Nikt nie zamiata chodników, ulic, pogoda idealna. Płacę podatki, a sam zamiatam chodnik. Ok. Bo chcę, ale to tylko mały fragment przy Krakowskiej. Całą noc powinny jeździć zamiatarki i piach przy krawężniku zbierać jak bywało w innych latach. Nie w maju. Teraz. (...) Rękawy zakasać i do roboty. Nikt Wam nie liczy Waszych pensji, ale zacznijcie gospodarzyć bo upadek bliski.

Mirosław

Kiermasz Wielkanocny 2025

W zeszłym roku wygrały, w tym też już się szykują

Gospodynie ze Straszęcina to mistrzynie ciast, ozdób i wielkanocnego stołu.

Na stole pań z KGW w Straszęcinie zawsze jest smacznie. fot. archiwum

- Co roku w którejś z tych kategorii zdobywamy nagrodę i w tym też planujemy - zapowiada Danuta Krawiec, przewodnicząca Koła Gospodyń Wiejskich im. Księżnej Heleny Jabłonowskiej w Straszęcinie.

W zeszłym roku to właśnie one, według jurorów Powiatowego Konkursu na Pisankę Ludową i Plastykę Obrzędową, który towarzyszy kiermaszowi wielkanocnemu, organizowanemu przez starostwo, przygotowały najlepszy stół wielkanocny.

- Myślę, że zdecydował o tym asortyment, który na nim prezentowałyśmy. Zawsze starałyśmy się, żeby wszystkiego było dużo - wyjaśnia szefowa KGW.

Choć zastrzega, że nie zdradzi żadnych szczegółów na temat tego, co z koleżankami przygotują w tym roku, to jednak uchyla rąbka tajemnicy stwierdzając, że tym razem chcą trochę inaczej spojrzeć na to zadanie.

- Jak coś rośnie, rośnie i rośnie, to w końcu trzeba to zatrzymać i zrobić coś innego - zauważa i dodaje, że o ostatecznym kształcie ich prezentacji nie będzie decydować tylko ona, ale wszystkie panie.

A rozmowy na ten temat ciągle jeszcze trwają.

Pewne jest za to, że działające w Straszęcinie koło na niedzielę 13 kwietnia, bo wtedy odbywał się będzie kiermasz, przygotuje też ciasta, z których słynie. Co roku goście chętnie próbują ich serników, czy babek.

- W roku, kiedy wybuchła wojna na Ukranie i były u mnie Ukrainki, to my przygotowałyśmy swoje babki, a one swoje i ludzie mogli popróbować jak im smakują. Dziś Ukrainek już nie ma, ale my babki przygotujemy - mówi Danuta Krawiec.

Na ich stoisku będzie też pewnie sernik, a być może też makowiec i orzechowiec. Ostateczna decyzja w sprawie placków też jeszcze nie zapadła.

Wystartują jeszcze w kategorii nowoczesnych ozdób wielkanocnych, bo w niej, dzięki nagrodom, które zdobywały w poprzednich latach, czują się mocne. Za to pisanki sobie odpuszczą, bo koleżanka, która była mistrzynią w ich przygotowywaniu ma problemy zdrowotne i rodzinne, a żadna z pań w zdobieniu pisanek jej nie dorówna.

Mimo tego w niedzielę 13 kwietnia warto wybrać się na halę sportową Zespołu Szkół Ekonomicznych w Dębicy, gdzie odbywał się będzie kiermasz wielkanocny. Od godz. 13:00 swoje stoiska rozstawią koła gospodyń wiejskich, instytucje, twórcy ludowi i inni wystawcy. Wstęp wolny.

tra

W programie więcej pieniędzy na kastrację

Ponad 350 tys. zł wyda miasto Dębica na zapewnienie opieki zwierzętom bezdomnym,

Największa część tej kwoty zostanie przeznaczona na zapewnienie opieki zwierzętom przebywającym w schronisku - to 75 tys. zł.

Ale w przyjętym na ostatniej sesji Rady Miejskiej programie opieki nad zwierzętami bezdomnymi i zapobiegania bezdomności są też inne duże wydatki. W tym wyłapywanie zwierząt, na które w budżecie zarezerwowane zostało 50 tys. zł.

Pomoc medyczna świadczona przez lekarza weterynarii, z którym miasto ma podpisaną umowę, wyceniona została na 58 tys. złotych. Jego usługi obejmują szczepienie, zabiegi kastracji, czipowanie, a także usypianie ślepych miotów i pomoc zwierzętom poszkodowanym w wypadkach drogowych.

Zabezpieczono pieniądze dla społecznych karmicielek kotów wolno bytujących, na karmę przeznaczone zostanie 10 tys. zł. Na rozbudowę schroniska miasto wyda 50 tys. zł. 5 tys. zł zarezerwowano na transport zwierząt gospodarskich.

Radna Monika Garduła najbardziej cieszy się z faktu, że w ramach programu sterylizowane będą nie tylko koty wolno żyjące, ale i właścicielskie. Od dawna zwracała uwagę, że to jedyny sposób, by zapobiec niekontrolowanemu rozmnażaniu. Na ten cel miasto przeznaczy po 10 tys. zł. Tyle samo zarezerwowane zostało na działania edukacyjne, mające zapobiegać bezdomności zwierząt.

W programie znalazła się także kwota blisko 62 tys. zł, które pozostaną w rezerwie. **(nan)**

Radna Monika Garduła nie kryje zadowolenia, że zwiększono kwotę na kastrację kotów.

eprasa.pl 9be33ce466

To takie ładne miejsce

Tony śmieci. Gmina posprząta nad zalewem

Przyjechał, by fotografować ptaki i załamał ręce.

Dariusz Tyrpin od lat fotografuje przyrodę. Nad zalewem w Strzegocicach można go spotkać często, bo właśnie tutaj gniazdują rozmaite gatunki ptaków, których widok jest gratką dla fotografów. Na swoim facebookowym profilu zamieścił relacje z ostatniej wizyty nad wodą.

- Wstyd mi przed tymi ptakami, one tak pięknie śpiewają i robią to w akompaniamencie dźwięków, jakie wydają puszki i butelki kołysane przez fale zalewu. Smutne zderzenie natury z rzeczywistością - napisał.

Na filmiku pokazał hałdy śmieci zalegające i na brzegu, i blisko brzegu w wodzie.

- Za chwilę wszystko zasłonią trzciny i będzie się mogło wydawać, że problemu nie ma. A jest i to ogromny - zwraca uwagę Dariusz Tyrpin.

Fotograf oznaczył w swoim poście Tadeusza Pieczonkę, burmistrza Pilzna, ale nie doczekał się reakcji włodarza.

Brzegi zalewu wyglądają jak wysypisko śmieci.

Z przesłanej nam urzędowej informacji wynika, że gmina zamierza zareagować na zaśmiecenie zalewu.

- W trosce o środowisko i estetykę miejsca, akcja sprzątania zalewu i jego okolic zostanie przeprowadzona jeszcze przed świętami wielkanocnymi - deklaruje w piśmie burmistrz Pilzna.

I dodaje, że planowane porządki obejmą zarówno brzegi zbiornika, jak i najbliższe otoczenie.

Burmistrz zwraca uwagę, że wyrzucanie śmieci to poważny problem, który można rozwiązać jedynie za pomocą wspólnych działań. Do odpowiedzialności wzywa nie tylko mieszkańców, ale też turystów, którzy odwiedzają to miejsce.

- Każdy z nas ma wpływ na stan środowiska - czytamy w nadesłanym piśmie.

Czy apel trafi do śmiecących? Raczej marne na to szanse.

(nan)

Naczelnik ma pomysł

Dużym nie wjedziesz

Po zakończeniu przebudowy ul. Gawrysia pojawił się komunikacyjny problem.

Samochody parkują bezpośrednio przy skrzyżowaniu.

Chodzi o skrzyżowanie prowadzące w kierunku I Liceum Ogólnokształcącego. Sama droga jest bardzo wąska. Po jej prawej stronie prawdopodobnie wyznaczone zostaną miejsca parkingowe. Ale jest ich mało, przez co kierowcy zostawiają swoje samochody także po lewej stronie, zwężając bardzo mocno wjazd na Gawrysia. Można sobie tylko wyobrazić, co będzie, jeśli w jednym z domów doszłoby do pożaru. Wozy strażackie nie będą miały możliwości wjechania na ulicę. Problem mogą mieć również służby odpowiedzialne za utrzymanie czystości w mieście, czy większe samochody, np. firm kurierskich.

Czy można pozostawić pojazd w taki sposób, jak na zdjęciu, jeśli nie ma ustawionego znaku zakazu? Przepisy ruchu drogowego są w tej kwestii bardzo jasne. W nich możemy przeczytać, że: Zabrania się zatrzymania pojazdu: na przejeździe kolejowym, na przejeździe tramwajowym, na skrzyżowaniu oraz w odległości mniejszej niż 10 m od przejazdu lub skrzyżowania. Za złamanie takiego zakazu grozi kara w wysokości 100 zł, o czym przypomina naczelnik Wydziału Ruchu Drogowego Komendy Powiatowej Policji w Dębicy podinsp. Robert Kras.

Naczelnik Wydziału Infrastruktury Miejskiej i Dróg Robert Sieradzki mówi, że pozostały odcinek Gawrysia ma być remontowany i wtedy pojawi się odpowiednie oznakowanie. Projekt jest gotowy, ale nie ma pieniędzy na roboty. Ma też pomysł, jak rozwiązać problem z parkowaniem bezpośrednio na skrzyżowaniu.

- Możemy tam postawić jeden słupek, który ograniczy parkowanie, co w jakimś stopniu rozwiąże problem - mówi.

rar

Ogłoszenie

RUSZAJ Z NAMI!

DĘBICA
FIRMA OPONIARSKA DĘBICA S.A.

ZATRUDNIA PRACOWNIKÓW W OBSZARZE PRODUKCJI

Oferujemy:

- Umowa o pracę i stabilne zatrudnienie u największego pracodawcy w regionie
- Atrakcyjne wynagrodzenie dla nowo zatrudnionych operatorów produkcji ze stawkami: **31 – 32 PLN/ godz.** w zależności od stanowiska
- Premia miesięczna za obecność w pracy: **700 PLN brutto**
- Łącznie wynagrodzenie miesięczne brutto operatorów produkcji wynosi ok. **7 000 PLN** (wraz z dodatkami za pracę w systemie 4-brygadowym i premią frekwencyjną)
- Opieka medyczna dla pracowników oraz członków rodziny jako dodatkowa opcja
- Nagroda Roczna jako dodatkowa premia
- Fundusz Socjalny: dofinansowanie do wypoczynku, zapomogi dla pracowników w trudnej sytuacji materialnej, Mikołaj dla dzieci
- Kasa Zapomogowo-Pożyczkowa – nieoprocentowane pożyczki
- Pracowniczy Program Emerytalny PPE finansowany przez pracodawcę w całości
- Duże zniżki na zakup opon dla pracowników
- Dodatkowe ubezpieczenie na życie PZU
- Dofinansowanie do posiłków i okularów korekcyjnych

Zainteresowana/y?

Przynieś CV do Punktu Obsługi Pracownika przy ul. 1 Maja 1, Dębica
(przy bramie osobowej od strony Stomilanki, godziny otwarcia 7:00 – 15:00).

Możesz także przysłać swoje CV na adres:
punkt_obslugi_pracownika@goodyear.com

Odwiedź nas także na:
kariera.debica.com.pl/

DĘBICA

eprasa.pl 9be33ce466

Zaczekają na decyzję

Będą za, jak wniosek przejdzie

Radni nie zgodzili się na przeznaczenie pieniędzy na projekt rozbudowy budynku w Braciejowej.

Choć zdania były podzielone i o nieprzeznaczeniu na to finansów zadecydowały głosy radnych z klubu Nasza Gmina.

Chodzi o przygotowanie dokumentacji na rozbudowę budynku Domu Kultury w Braciejowej, gdzie planowane jest uruchomienie Centrum Integracji Społecznej.

- Przebudowa ma na celu nie tylko przystosowanie pod CIS, ale również poprawę funkcjonalności budynku dla lokalnych grup korzystających z niego - informuje radna Małgorzata Kosińska-Pezda, sołtyska Braciejowej.

I ubolewa, że przeznaczenie pieniędzy na ten cel zostało zablokowane.

- Zgodnie z informacją od wójtów, opóźnianie projektowania może skutkować problemami z realizacją projektu po ewentualnym przyznaniu środków zewnętrznych - pisze na swoim facebookowym profilu.

Podczas dyskusji, jaka wywiązała się w tej sprawie na sesji, radni, którzy zagłosowali przeciw, mieli swoje argumenty. Najbardziej istotny wydaje się ten, że wniosek o utworzenie CIS nie zyskał, póki co, akceptacji Wojewódzkiego Urzędu Pracy. Jak zapewnia wójt, tylko dlatego, że samorządów chętnych do utworzenia takiej jednostki było więcej, niż pieniędzy na to przewidzianych.

- O utworzeniu CIS słyszymy już od ubiegłego roku i póki co nic w tej sprawie się nie dzieje. Nie jesteśmy przeciwni i na pewno zagłosujemy za przekazaniem pieniędzy, jeśli wniosek przejdzie - tłumaczy Agata Wiater, przewodnicząca RG.

(nan)

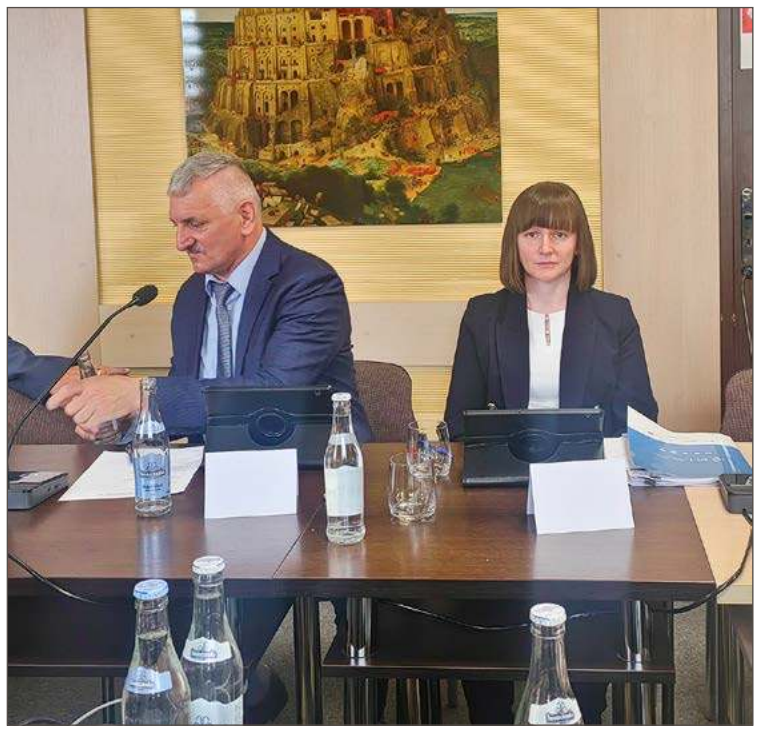

Małgorzata Kosińska-Pezda ubolewa nad decyzją Naszej Gminy.

Druhowie z Pustyni mają nowy sprzęt

Quad pozwoli strażakom na docieranie do miejsc trudno dostępnych.

Druhowie OSP Pustynia postarali się o niego, składając wniosek do Europejskiego Funduszu Rozwoju Regionalnego. Stamtąd pozyskali dotację w wysokości prawie 257 tys. zł. Sami dołożyli do zakupu prawie 55 tys. zł.

Quad ratowniczy, który kilka dni temu trafił do jednostki, to specjalistyczny pojazd, który wykorzystywany będzie podczas akcji kryzysowych. Będzie służył do usuwania skutków poważnych awarii, pozwoli dojechać w miejsca trudno dostępne, gdzie nie zawsze możliwe jest dotarcie wozu bojowego. To nowoczesny pojazd marki CF Moto o pojemności 850 cm^3. Wyposażony jest w przyczepkę transportową, która może przewozić ładunek o masie do 750 kg.

Zakup sprzętu zwiększa możliwości jednostki, działania druhów będą jeszcze bardziej skuteczne.

(nan)

Straszęcin w kolejce

Najpierw w Zawierzbiu i w Zasowie

Nowe oświetlenie w tych dwóch miejscowościach to dopiero początek zmian.

Rozpoczęła się wymiana lamp w gminie Żyraków. Do 10 kwietnia ma zakończyć się montaż nowoczesnych ledowych w Zawierzbiu oraz w Zasowie. W pierwszej miejscowości wzdłuż drogi powiatowej od mostu na Wisłoce w kierunku Żyrakowa, będzie ich 15. Jeszcze więcej, bo 20 nowych lamp świecić będzie w Zasowie. Również przy drodze powiatowej, od Mokrego w kierunku kościoła. Koszty tej inwestycji pokrywa gmina. To w sumie 52,5 tys. zł.

Jak zapewnia zastępca wójta Grzegorz Reguła, nie jest to ostatnia wymiana oświetlenia na terenie gminy w tym roku. W przygotowaniu jest dokumentacja dla kolejnych miejscowości.

- Będziemy to robić sukcesywnie, zgodnie z sugestiami mieszkańców - mówi.

Wicewójt Reguła dodaje, że najbliższa taka inwestycja planowana jest już wkrótce także w Straszęcinie.

(nan)

Może kiedyś zasilą szeregi jednostek OSP

Franciszek Pęcak z Nagoszyna i Michał Sadowski z Żyrakowa byli najlepsi w turnieju.

W eliminacjach Turnieju Wiedzy Pożarniczej Młodzież Zapobiega Pożarom wzięło udział 19 uczniów ze szkół w gminie Żyraków.

Wszyscy musieli wykazać się znajomością przepisów przeciwpożarowych i zasad postępowania na wypadek pożaru. Wśród pytań były te dotyczące umiejętności posługiwania się podręcznym sprzętem gaśniczym i techniki pożarniczej.

Uczniowie startowali w konkursie w podziale na dwie grupy wiekowe: klasy I-IV szkół podstawowych oraz klas V-VIII. Wśród najlepszych uczestników nie zabrakło dziewcząt.

W młodszej grupie bezkonkurencyjny okazał się Franciszek Pęcak ze szkoły w Nagoszynie, drugie miejsce zajęła Klaudia Wiercioch z Mokrego, trzecie Oliwia Majka z Nagoszyna. Wśród starszych uczestników najlepszy był Michał Sadowski, reprezentujący Żyraków, drugie miejsce zajął Jan Kobos z Nagoszyna, trzecie Paweł Paździor z Zasowa.

Uczestnicy turnieju odebrali nagrody i dyplomy.

(nan)

Ogłoszenie

Do kupienia i podziwiania

Kiermasz już w niedzielę

Świąteczny Kiermasz Wielkanocny to wydarzenie, na którym warto być.

Odbędzie się w najbliższą niedzielę 6 kwietnia w Szkole Podstawowej w Górze Motycznej. O 15:30 zaplanowano Koncert Laureatów VI Gminnego Przeglądu Pieśni Wielkopostnej i Piosenki Wielkanocnej. Kolejnym punktem programu będzie część artystyczna w wykonaniu uczniów szkoły w Górze Motycznej. Podczas kiermaszu będzie można zasmakować potraw i wypieków wielkanocnych, na które zaprasza stoisko KGW Górzanki. Ponadto quiz dla najmłodszych i rozstrzygnięcie konkursów wielkanocnych.

(nan)

eprasa.pl 9be33ce466

OSP Głowaczowa ma nowy wóz bojowy

Renaulta witała cała wieś

Przez dziewięć dni strażacy z Głowaczowej byli bez samochodu.

Druhowie z OSP w Głowaczowej cieszą się, że w końcu doczekali się na nowoczesny samochód.

Poprzedni wóz, który służył im przez wiele lat, czyli star 244 został bardzo szybko sprzedany. Prezes Henryk Koziara nie ukrywa, że jest zadowolony z kwoty, którą udało się za niego pozyskać. Dzięki niej będzie mógł zainwestować w doposażenie nowego.

- Star poszedł gdzieś pod Warszawę - wyjaśnia.

Z dwóch ofert na nowy, które zostały zgłoszone w przetargu, wybrali tę przedstawioną przez firmę Perfect opiewającą na niespełna 450 tys. zł, czyli tyle, ile gmina mogła przeznaczyć na ten zakup. Druga była co prawda tańsza, ale samochód nie spełniał wymogów oczekiwanych przez prezesa. Henryk Koziara tłumaczy, że był za wysoki i nie zmieściłby się do garażu.

- A przecież nie będę przerabiał remizy, to by były niepotrzebne dodatkowe koszty - tłumaczy.

Renault, którego ostatecznie pozyskała jednostka z Głowaczowej, został sprowadzony z Francji. To rocznik 2008, ale pomimo 17 lat funkcjonalnie nie odbiega od tych najbardziej nowoczesnych.

Kiedy rozmawiam z Henrykiem Koziarą w poniedziałek, zapewnia mnie, że do działania będzie gotowy w środę. Te kilka dni od powitania go do rozpoczęcia użytkowania poświęcone zostały na to, by wszyscy druhowie mogli się lepiej z nim zapoznać.

- Najważniejsze jest to, że teraz będziemy wiedzieć, co mamy w której skrytce. Jest dużo miejsca. W starze było to wszystko tak upchane, że trudno było o porządek - mówi Henryk Koziara.

A to również przełoży się na szybkość działania, co dla strażaków jest sprawą priorytetową. Kierowcy już zostali przeszkoleni w obsłudze nowego samochodu. O to również zadbała firma, w której został on kupiony. Wszyscy podkreślają, że komfort w renaulcie jest nieporównywalny do tego w starze.

Janusz Grajcar

W tym roku najpiękniejsza

Taka palma będzie poszukiwana przez organizatorów konkursu w Niedzielę Palmową.

W pierwszych dwóch edycjach zmagań zadaniem uczestników z gminy Czarna było zrobienie najwyższego drzewka. W 2023 roku nagrodę za przygotowanie takiego otrzymała rodzina Urbanków z Golemek (7,23 m), a w ubiegłym roku rodzina Słomskich i Lubeckich z Przyborowa (9,9 m).

- Tym razem będziemy szukać najpiękniejszej - mówi Małgorzata Pękala.

Twórcy powinni wziąć pod uwagę to, że palmę należy wykonać własnoręcznie z użyciem elementów naturalnych takich jak trzcina, bukszpan, bazie, suszone kwiaty, trawy itp. oraz materiałów papierniczych i zdobniczych. Ozdoby kupione i wykonane fabrycznie będą pomijane w ocenie.

Wysokość co prawda nie gra roli, ale na konkurs należy dostarczyć palmę nie mniejszą niż 2 metry. Gotowe dzieła należy podpisać i złożyć w sobotę 12 kwietnia do godz. 19:00 w salce przy kościele parafialnym w Czarnej. Tylko wtedy zostaną poddane ocenie jury.

Ogłoszenie wyników nastąpi po sumie w niedzielę 13 kwietnia. Twórcy dziesięciu najpiękniejszych palm otrzymają nagrody pieniężne.

JAG

Spotykać się tam będą też emeryci, renciści i muzycy z orkiestry

Towarzystwo Przyjaciół Pilzna i Ziemi Pilzneńskiej nie musiało długo czekać.

Burmistrz Tadeusz Pieczonka i Zofia Mossoń, wiceprezes TPPiZP w drzwiach budynku. fot. UM w Pilźnie

Ledwo trzy tygodnie temu pisaliśmy o tym, że podczas Walnego Zebrania Członków TPPiZP burmistrz Tadeusz Pieczonka obiecał im nową siedzibę, a już w zeszły weekend, zgodnie z zapowiedzią, mogli się cieszyć z jej otwarcia.

Bo choć dzięki dobrej współpracy z Jadwigą Papiernik, dyrektorką Domu Kultury w Pilźnie, w czasie gdy siedziba tej instytucji była remontowana, mieli się gdzie spotykać, to z mieniem towarzystwa spakowanym w kartony musieli tułać się z miejsca na miejsce. Teraz się to zmieni, bo po przebudowie do użytku oddany został budynek parafialny przy ul. Petrycego, który pełnić ma funkcje społeczno-parafialne. Prócz TPPiZP swoje miejsce mieć będą tam również: Orkiestra Dęta OSP Pilzno, a także Pilźnieńskie Stowarzyszenie Emerytów i Rencistów. Działać tam będzie także Muzeum Regionalne.

Podczas uroczystości towarzyszącej oddaniu do użytku budynku, który poświęcił ks. Andrzej Wolanin, proboszcz parafii św. Jana Chrzciciela w Pilźnie, wspomniana orkiestra wystąpiła z koncertem, a we wnętrzu obejrzeć można było wystawę przedstawiającą pomoc niesioną Żydom przez Polaków w czasie II wojny światowej.

tra

W sobotę 12 kwietnia

Stoiska staną na Rynku

Do 9 kwietnia mają czas wystawcy, by zgłosić swój udział w kiermaszu wielkanocnym.

Kiermasz na pilzneńskim Rynku odbywał się będzie w sobotę 12 kwietnia od godz. 9:00 do 13:00. Tego dnia kupić i sprzedać będzie tam można rękodzieło, ozdoby i specjały wielkanocne. Ci, którzy chcieliby rozstawić swoje stoiska na płycie Rynku (stowarzyszenia, rękodzielnicy, koła gospodyń wiejskich, czy drobni przedsiębiorcy), powinni wejść na facebookowy profil urzędu (facebook.com/gminapilzno) i tam, najpóźniej do 9 kwietnia, wypełnić formularz zgłoszeniowy (stamtąd ściągnąć można również regulamin imprezy).

tra

Funduszu sołeckiego nie chcą sami sołtysi

Radni więc jednogłośnie przyjęli uchwałę o niewyodrębnianiu tego funduszu z budżetu gminy.

Z uzasadnienia projektu uchwały Rady Miejskiej w Pilźnie wynika, że to sami sołtysi doszli do wniosku, że obecny system dzielenia pieniędzy dla sołectw jest dużo lepszy. Wyodrębnienie funduszu sołeckiego mogłoby doprowadzić według nich do zmniejszenia puli pieniędzy przeznaczonych na inwestycje w ich sołectwach.

tra

Ogłoszenie własne wydawcy

OGŁOSZENIA DROBNE

od 6 zł

Praca • Nieruchomości • Usługi
Motoryzacyjne • Medyczne
Turystyczne i inne

www.debica24.eu/ogloszenia

eprasa.pl 9be33ce466

Jako pierwsi zaczną mieszkańcy Smarżowej

Wysprzątają wszystkie sołectwa

Coroczna akcja zacznie się w środę 2 kwietnia, a zakończy się 7 kwietnia.

Organizatorzy wszystkich akcji zapewniają worki oraz rękawice. Fot. Michał Dziedzic.

Jak mówi Monika Lemek z Referatu Gospodarki Mienia Komunalnego i Ochrony Środowiska Urzędu Miejskiego w Brzostku jako pierwsi swoją miejscowość posprzątają mieszkańcy Smarżowej.

- U nich akcja przeprowadzona zostanie 2 kwietnia - dodaje.

Dzień później w teren wyruszą mieszkańcy Brzostku oraz Gorzejowej. Najwięcej sołectw posprzątanych zostanie w sobotę 5 kwietnia. A będą to: Bączałka, Bukowa, Głobikówka, Grudna Dolna, Grudna Górna, Januszkowice, Kamienica Dolna, Kamienica Górna, Klecie, Opacionka, Przeczyca, Siedliska-Bogusz, Skurowa, Wola Brzostecka i Zawadka Brzostecka.

Jako ostatni do akcji dołączą mieszkańcy Nawsia Brzosteckiego, którzy wiosenne porządki w sołectwie przeprowadzą w poniedziałek 7 kwietnia.

Monika Lemek wyjaśnia, że w przypadku każdego sołectwa są różne godziny rozpoczęcia akcji. Te ustalają sołtysi. Dlatego to właśnie z nimi powinny kontaktować się wszystkie osoby, które chciałyby dołączyć do sprzątania. Pracownica urzędu podkreśla, jak bardzo ważne są takie inicjatywy.

- Każdego roku mamy bardzo dużo worków ze śmieciami - mówi.

Jej słowa potwierdza sołtys Gorzejowej Edyta Krzywińska. Podkreśla, że zimą, kiedy leży śnieg, problemu nie widać. Ale jak tylko stopnieje, to odsłania to, co po sobie zostawiają ludzie. A jest tego bardzo dużo. Zwłaszcza w przydrożnych rowach, na których będą skupiać się w jej miejscowości.

Ale Edyta Krzywińska zwraca uwagę na jeszcze jeden problem. Mianowicie brak chętnych do sprzątania. Na szczęście zawsze znajdzie się niewielka grupa, która bardzo mocno przykłada się do pracy.

A warto, po w każdej z miejscowości, tuż po zakończeniu akcji na uczestników czeka poczęstunek. Jak pisze Michał Dziedzic z Bukowej w ich przypadku będzie to coś słodkiego oraz pieczone kiełbaski.

Grzegorz Król

Nagrody zostały wręczone

Uczniowie szkół z powiatu dębickiego śpiewali w obcych językach.

W Zespole Szkół Centrum Kształcenia Rolniczego w Brzostku odbyła się dziesiąta już edycja Międzyszkolnego Konkursu Piosenki Obcojęzycznej. Udział w nim wzięli uczniowie podstawówek i szkół ponadpodstawowych z całego powiatu dębickiego, ale także spoza niego.

W kategorii szkół podstawowych zwyciężyły Emilia Siwek, Zofia Berek, Zuzanna Zapał i Małgorzata Zięba (SP w Nawsiu Brzosteckim), druga była Julia Kita (Publiczna Szkoła Podstawowa w Pilźnie), a trzecia Viviana Piątek (SP w Brzostku). Wyróżniono: Elizę Markiewicz (SP w Siedliskach-Bogusz) oraz Kornelię Gotfryd (SP nr 4 w Jaśle).

Kategorię szkół ponadpodstawowych zwyciężyła Milena Dąbrowska z Zespołu Szkół nr 2 w Dębicy, drugie miejsce zajęły Magdalena Papiernik i Julia Staroń z I Liceum Ogólnokształcącego w Dębicy, a na trzecim miejscu uplasowała się Aleksandra Setlak z Zespołu Szkół w Jaśle. W tej kategorii również przyznane zostały dwa wyróżnienia. Pierwsze odebrała Marcelina Pisarz z Zespołu Szkół Ekonomicznych z Dębicy, natomiast drugie Amelia Raś z I LO w Dębicy.

rar

Młodzież zapobiega pożarom. Turnieje odbyły się w Brzostku i Jodłowej

Test składający się z dwudziestu pytań musieli rozwiązać uczniowie szkół z obu gmin.

Najlepsi wezmą udział w zawodach powiatowych.

W drugiej części trzech uczniów odpowiadało na cztery pytania otwarte. W gminie Jodłowa, w kategorii uczniów podstawówek z klas I-IV wygrał Jakub Nawracaj (Szkoła Podstawowa nr 2 w Jodłowej), druga była Alicja Grych (SP nr 1 w Jodłowej), a trzecia Malwina Jawor (SP nr 2 w Jodłowej). Wśród uczniów szkół podstawowych z klas V-VIII najlepiej spisała się Julia Guziec (SP nr 2 w Jodłowej), drugie miejsce wywalczyła Eliza Stawarz (SP nr 2 w Jodłowej), a na trzecim miejscu uplasował się Filip Gomółka (SP nr 1 w Jodłowej). Ostatnią kategorią była ta dla uczniów szkół ponadpodstawowych. Wygrała ją Julia Stawarz (Liceum Ogólnokształcące w Jodłowej), która wyprzedziła Natalię Szydłowską (LO w Jodłowej) oraz Mariolę Szydłowską (LO w Jodłowej).

W eliminacjach rywalizowali też uczniowie z Brzostku i okolic. Kategorię podstawówek dla uczniów klas I-IV zwyciężył Karol Raś, drugie miejsce wywalczył Krystian Mikrut, a na trzecim znalazła się Honorata Szczepkowicz. W kategorii dla klas V-VIII bezkonkurencyjny okazał się Bartłomiej Mazur, na drugim miejscu uplasował się Jan Szydło, natomiast na trzecim Aleksandra Baran.

Tylko jedna nagroda wręczona została w kategorii uczniów szkół ponadpodstawowych. Trafiła ona do Wojciecha Pieniążka.

Uczniowie, którzy zajęli pierwsze i drugie miejsca w swoich kategoriach reprezentować będą gminy podczas eliminacji powiatowych, organizowanych przez Komendę Powiatową Państwowej Straży Pożarnej w Dębicy.

rar

Poprowadzi warsztaty

Przyjedzie Robert Rozmus

Polski aktor, piosenkarz, prezenter telewizyjny i konferansjer odwiedzi Brzostek.

Już 9 kwietnia w Domu Kultury w Brzostku odbędą się poprowadzone przez niego warsztaty wokalno-aktorskie. Zajęcia z aktorem m.in. Czterdziestolatka. 20 lat później, Złota Dezerterów, czy M jak miłość rozpoczną się o godz. 9 i potrwają do 13:30. Udział w nich wziąć mogą dorośli oraz dzieci od 5. roku życia. Zapisy przyjmowane są wyłącznie osobiście w DK w Brzostku. Ze względu na małą liczbę miejsc, warto pospieszyć się z zapisem.

Udział w warsztatach kosztuje 20 zł. Co ważne kierownik CKiCz w Brzostku Bartłomiej Ćwikła deklaruje, że dla wszystkich uczniów, którzy zdecydują się wziąć udział w wydarzeniu, wypisze zwolnienie z zajęć lekcyjnych.

rar

Zamontowali nowe lampy w czterech wsiach

Gmina Jodłowa podpisała umowę z firmą Tauron Nowe Technologie.

W jej ramach między innymi wymienionych zostało 25 niesprawnych opraw oświetleniowych na nowoczesne, energooszczędne lampy LED. Inwestycja wykonywana była w Dzwonowej, Jodłowej Górnej, Jodłowej Wisowej oraz w Zagórzu. Jak zapowiada wójt Jan Janiga to przyczyni się do zmniejszenia kosztów eksploatacji, a emitowane przez nowe oprawy światło jest jasne i równomierne, co poprawi widoczność na drogach oraz zwiększy bezpieczeństwo mieszkańców.

- Jestem przekonany, że ta inwestycja przyczyni się do poprawy jakości życia naszych mieszkańców oraz zwiększenia komfortu poruszania się po naszych drogach po zmroku - podkreśla włodarz gminy Jodłowa.

rar

eprasa.pl 9be33ce466

Drogi krzyżowe w plenerze

Chcesz modlić się w drodze? Skorzystaj z tych propozycji

W piątek i sobotę w wielu parafiach odbędą się drogi krzyżowe w plenerze.

W marcu na ulice Dębicy wyszli wierni z parafii Najświętszego Serca Pana Jezusa w Dębicy-Latoszynie.

Już 4 kwietnia z kościoła w Pustkowie-Osiedlu wyruszą uczestnicy Ekstremalnej Drogi Krzyżowej. To oznacza, że zostały ostatnie dni na zapisy na edk.org.pl. Zgłoszeni spotkają się na mszy św. o godz. 19:00 i wyruszą na dwie trasy: białą bł. Romana Sitko (okrężna) lub zieloną św. bp. Stanisława (do Zawady).

Tego samego dnia o godz. 20:00 w Sanktuarium Dzieciątka Jezus w Jodłowej po raz piąty rozpocznie się Droga Krzyżowa Do Granic. W tym roku nieco zmienioną trasą.

- Chcemy wędrować razem z Jezusem i rozważając Jego mękę iść granicami naszej parafii i modląc się za rodziny - mówi kustosz ks. Piotr Adamczyk.

O godz. 17:00 nabożeństwo pasyjne rozpocznie się w Korzeniowie. Wierni udadzą się pod krzyż misyjny w lesie, a po powrocie uczestniczyć będą w mszy św. Na ulice parafii w tym dniu wyjdą również mieszkańcy Czarnej. Droga Krzyżowa rozpocznie się po mszy wieczornej.

- Będzie ona naszą modlitwą w rocznicę śmierci św. Jana Pawła II. Będziemy rozważać nauczanie i teksty papieża - tłumaczy proboszcz ks. Marcin Krępa.

Dzień później w sobotę 5 kwietnia z Pilzna do Słotowej szlakiem Św. Jakuba wyruszą kolejni wierni. Spotkają się o godz. 15:00 przy pierwszej stacji. Możliwy jest powrót autobusem, jego koszt 7 zł.

Również na sobotę zaplanowana jest Rowerowa Droga Krzyżowa przez gminę Żyraków. Trasa poprowadzona jest przez Górę Motyczną, Wiewiórkę, Zasów, Nagoszyn i Bobrową do Żyrakowa. Rozpoczęcie o godz. 12:00 w kościele w Żyrakowie. Zapisy do czwartku przez formularz na stronie internetowej competit.pl/w/4264.

Na kolejny piątek 11 kwietnia na Ekstremalną Drogę Krzyżową leśnymi ścieżkami w lasach wokół Jawornika zaprasza ponownie ks. Marcin Krępa. Duszpasterz wyjaśnia, że nabożeństwo rozpocznie się o 20:30 przy leśniczówce. Uczestnicy do przejścia będą mieli ok. 8 km.

- Chcemy, aby to było w formule EDK, to znaczy aby każdy szedł w ciszy swoim tempem - wyjaśnia.

W lesie będą oznaczone poszczególne stacje. Dla każdego uczestnika będą przygotowane teksty rozważań do osobistego odczytania i medytacji. Biorący udział muszą obowiązkowo mieć latarki oraz kamizelki odblaskowe lub inne świecące emblematy na odzież.

Dzieci mogą przyjść wyłącznie pod opieką rodziców. Każdy uczestnik powinien zabrać z sobą krzyż lub krzyżyk, który będzie mógł samodzielnie nieść. Ważne jest to, by to nabożeństwo potraktować jako wyzwanie i wysiłek, a nie tylko nocną przygodę w lesie.

JAG

Wielkopostne ćwiczenia

Wierni z kolejnych parafii przygotowują się do lepszego przeżycia świąt wielkanocnych.

Od czwartku do niedzieli (3-6 kwietnia) rekolekcje potrwają w parafii Narodzenia św. Jana Chrzciciela w Brzeźnicy. Nauki głosił będzie redemptorysta o. Grzegorz Jaroszewski. We wspólnocie Narodzenia NMP w Dobrkowie w tym samym czasie w rolę kaznodziei wcieli się karmelita o. Janusz Bębnik, były proboszcz parafii w Lipinach.

W niedzielę ćwiczenia wielkopostne rozpoczną się we wspólnocie Krzyża Św. w Dębicy. Tu duchowym przewodnikiem będzie ks. Stanisław Chełmecki z parafii Miłosierdzia Bożego w Dębicy.

Od 5 kwietnia ks. Marcin Gryzło będzie pomagał w duchowych przygotowaniach parafianom z Łęk Górnych. W Straszęcinie zaś w tej samej roli wystąpi o. Zbigniew Bruzi.

JAG

Dróżki Różańcowe

Wspominać będą św. Jana Pawła II

Nabożeństwo na zawadzkim wzgórzu będzie początkiem rekolekcji parafialnych.

Wierni na Dróżki Różańcowe w Zawadzie przyjeżdżają bardzo chętnie.

- Święty Jan Paweł II był wielkim czcicielem Matki Bożej, której zawierzył całe swoje życie, oddając się pod Jej opiekę słowami Totus Tuus - podkreśla kustosz Sanktuarium Matki Bożej Zawadzkiej ks. Józef Książek.

Ale nie tylko to sprawia, że w Zawadzie jest czczony w szczególny sposób. Ta wspólnota jest jedną z niewielu w naszym powiecie, które jeszcze jako kard. Karol Wojtyła odwiedził i modlił się wspólnie z wiernymi.

- Do dziś czujemy jego obecność, a w naszym kościele znajdują się jego relikwie, które są dla nas świadectwem jego świętości i duchowego wsparcia - zauważa ks. Józef Książek.

Dlatego też podczas Dróżek Różańcowych, które rozpoczną się w sobotę 5 kwietnia o godz. 15:00 nie zabraknie odniesień do jego życia i nauczania. Na trasę części bolesnej zgromadzeni wyruszą pod przewodnictwem ks. Andrzeja Jasnosa, dyrektora Wydziału Katechetycznego Diecezji Tarnowskiej, który prowadził będzie rozważania. On również od niedzieli głosił będzie kazania podczas rekolekcji w Zawadzie.

Ks. Józef Książek dodaje, że wspólna modlitwa będzie dla wszystkich duchowym umocnieniem i przygotowaniem do nadchodzących świąt.

JAG

KRONIKA

MINI RYNECZEK WOLICKI
Miasto Dębica i Parafia Najświętszego Serca Pana Jezusa w Dębicy-Latoszynie zapraszają na Mini Ryneczek Wolicki. Wydarzenie rozpocznie się w sobotę 12 kwietnia o godz. 9:00 i potrwa do 11:00. Lokalni, ale nie tylko wystawcy czekać będą na klientów w Domu Parafialnym przy ul. Orlej 47. Będzie można kupić wędlinę, jajka, miody, rękodzieło, słodycze, chleby, kosmetyki, a wszystkiemu towarzyszyć będzie wielkanocna atmosfera.

ADORACJA ODWOŁANA
W czwartek 3 kwietnia nie będzie wystawienia Najświętszego Sakramentu po mszy świętej o godz. 8:00 w kościele św. Jadwigi w Dębicy. W tym dniu planowana jest wymiana okna w kaplicy adoracji i umieszczenia witraża Matki Bożej, który po konserwacji powróci na swoje miejsce.

POBŁOGOSŁAWIĄ MATKI OCZEKUJĄCE DZIECI
W niedzielę 6 kwietnia po mszy św. o godz. 11:00 w kościele św. Stanisława Biskupa i Męczennika w Zasowie będzie błogosławieństwo matek oczekujących potomstwa. W ten dzień parafia przeżywać będzie Wielkopostny Dzień Skupienia. Kazania na wszystkich mszach św. wygłosi ks. Robert Głuchowski, proboszcz z Wiewiórki.

DO KANCELARII NA 18:30
Od początku tego tygodnia msze św. popołudniowe w kościele Chrystusa Króla w Łękach Górnych są odprawiane o godz. 18:00. Zmienia się także plan pracy kancelarii parafialnej. Jest ona czynna od poniedziałku do piątku przez pół godziny po mszy św., czyli obecnie od godz. 18:30 do godz. 19:00.

PIELGRZYMKA DO TARNOWA
W sobotę 5 kwietnia parafianie z Wiewiórki pojadą na pielgrzymkę do Tarnowa.
W programie wyjazdu jest nawiedzenie kościoła jubileuszowego, czyli tarnowskiej katedry, w której można będzie zyskać odpust zupełny, związany z przeżywanym obecnie Rokiem Świętym. O godz. 11:00 wezmą udział w nabożeństwie do Niepokalanego Serca Maryi, a o godz. 12:00 w mszy św. Po niej zwiedzać będą katedrę wraz z kryptami i wybiorą się do znajdującego się nieopodal Muzeum Diecezjalnego. W jego zbiorach jest również tryptyk z kościoła w Zasowie. Zapisy w zakrystii. Koszt 20 zł. Wyjazd o godz. 10:00.

NOWE STACJE W ŚWIĄTYNI W GRUDNEJ GÓRNEJ
Już wkrótce w kościele Miłosierdzia Bożego w Grudnej Górnej zawieszone zostaną nowe stacje Drogi Krzyżowej. W związku z tym proboszcz tej parafii ks. Zygmunt Ogórek przedstawił wiernym propozycję, by przyłączyli się do ich ufundowania. Można to zrobić w ramach rodziny czy też grupy. Zainteresowani powinni wziąć pod uwagę, że koszt jednej stacji wynosi 1300 zł.

eprasa.pl 9be33ce466

W zwiastunie widać ją trzy razy

W serialu Śleboda Magdalena Bukowska pije shota w klubie, w 1670 gra chłopkę

Statystować zaczęła jeszcze na studiach, trochę przez przypadek, a trochę, by dorobić. Dziś już się tym bawi.

Magdalena Bukowska (druga z prawej) na planie serialu 1670.

Ci, którzy mają cokolwiek wspólnego ze sztuką kojarzą ją raczej jako artystkę związaną z malarstwem i projektowaniem odzieży. Dla tych, którym bliżej niż do galerii jest do internetu, mogą znać ją z serwisów YouTube i TikTok. Tam z Natalią Kopalą działają jako duet Paincake Masters. Jeden z ich filmów ma już ponad 77,5 miliona wyświetleń.

Ale oglądać ją można nie tylko w internecie, ale też na szklanym ekranie. W serialach, jako statystka, zaczęła pojawiać się już w czasach studenckich, kiedy trzeba było dorobić do kieszonkowego.

- Pierwszy to był serial Zakochani po uszy, a potem w wielu hinduskich serialach się pojawiałam, bo hindusi chętnie u nas kręcili - wspomina.

W 2023 na facebooku zobaczyła ogłoszenie o castingu do serialu 1670, który odbywał się w Kolbuszowej. Pojechała, spróbowała i została, na 9 dni, bo tyle właśnie spędziła na planie filmowym. Jako chłopka tańczyła, pasła gęsi i chodziła z kozami. Zdarzyło jej się też asystować przy porodzie.

- Cudowne osoby, wspaniały czas, przepiękne wspomnienia - tak podsumowuje to doświadczenie na TikToku podkreślając, że była to dla niej przygoda życia.

I choć w jej życiu naprawdę wiele się dzieje, to statystowania nie odpuściła, bo jak twierdzi, robi to, by dobrze się bawić.

Jedna z ostatnich produkcji, w których można ją zobaczyć, to sztandarowy serial platformy SkyShowtime - Śleboda. Pojawia się tam w jednej z pierwszych scen pierwszego odcinka. Siedzi z grupą znajomych i główną bohaterką przy klubowym stoliku.

W niemieckim serialu Der Palast obecna jest natomiast w scenie kręconej pod krakowską ASP.

- Tam się odbywa festiwal i idą punki i goli panowie - mówi.

Jednak najbardziej cieszy ją, że wzięła udział w zdjęciach do drugiego sezonu serialu 1670. I nie musiała się o to starać, bo produkcja dzwoniła do tych, którzy statystowali w poprzednim sezonie.

Choć zaznacza, że do czasu premiery serialu nie może powiedzieć na jego temat ani słowa, to zdradza, że w samym zwiastunie pojawia się trzy razy. W jakiej roli?

- Jak to jakiej? Chłopki. Chłopka forever - śmieje się.

Premiera nowego sezonu 1670 planowana jest jesienią. Wtedy Magdalena będzie mogła więcej powiedzieć o pracy na planie.

Tomasz Ratuszniak

Dla wszystkich, którzy kochają góry

Spotkanie z legendą

Krzysztof Wielicki, himalaista i podróżnik 9 kwietnia gościł będzie w naszym mieście.

Jest jednym z najwybitniejszych himalaistów świata. Jako piąty człowiek na ziemi zdobył czternaście ośmiotysięczników, czyli koronę Himalajów i Karakorum. Trzy ze szczytów najwyższych gór: Mount Everest, Kanczendzong i Lhotse, Krzysztof Wielicki zdobył jako pierwszy człowiek podczas zimowych wejść.

W historii himalaizmu zapisał się również wchodząc samotnie na Broad Peak, Dhaulagiri, Szisza-pangmę, Gaszerbrum II oraz Nanga Parbat.

Dziś o tych wyprawach, swoich zmaganiach z górami i przygodach, które przydarzyły mu się podczas wędrówek, opowiada w książkach, których jest autorem lub współautorem, a także na takich spotkaniach jak to, które odbędzie się w Dębicy.

Miejska i Powiatowa Biblioteka Publiczna zaprasza na nie w środę 9 kwietnia o godz. 17:00 do swojej siedziby przy ul. Akademickiej 10. Wstęp wolny.

tra

Krzysztof Wielicki to również niezrównany gawędziarz. fot. Ralf Lotys

Reklama

eprasa.pl 9be33ce466

Kolejny sukces młodej wiolonczelistki

Zosia Walczyk zagrała w Mozarthaus w Wiedniu

Zosia Walczyk podczas koncertu noworocznego, organizowanego przez dębicką szkołę muzyczną.

Do udziału w koncercie Towarzystwa Muzyczno-Artystycznego Sfogato została zaproszona w nagrodę.

W zeszłym roku bowiem uczennica Zespołu Państwowych Szkół Muzycznych w Dębicy zdobyła pierwsze miejsce w III Międzynarodowym Konkursie Muzycznym Sfogato Stage. Występ podczas jubileuszowego koncertu tego towarzystwa, który odbywał się w domu Mozarta w Wiedniu, to olbrzymie wyróżnienie dla tak młodej wiolonczelistki.

- To nie tylko wielki sukces indywidualny Zosi, ale także znakomita promocja naszej szkoły. Świadczy o wysokim poziomie nauczania i doskonałym przygotowaniu młodych talentów - podkreślają pedagodzy ZPSM.

Uczennica Renaty Kawałek nie raz zresztą udowodniła już, że jej muzyczny talent szlifowany w dębickiej szkole potrafi rozbłysnąć.

Zosia to stypendystka burmistrza w zakresie twórczości artystycznej i upowszechniania kultury. Jej ostatnie sukcesy, prócz wspomnianego pierwszego miejsca na Sfogato Stage, to również I miejsce w III Ogólnopolskim Konkursie Instrumentów Smyczkowych Pizzicato w Krakowie.

W Wiedniu uczennica IV klasy cyklu 6-letniego wykonała Humoreskę Michaila Bukinika. Podczas występu akompaniowała jej Maria Grabowska.

tra

Kolejne medale do kolekcji

Zostały wicemistrzyniami Polski

Tytuł zdobyły na Mistrzostwach Polski federacji WADF w Grodzisku Wielkopolskim.

Hanna Cieśla i Otylia Kawa, reprezentantki dębickiej Szkoły Tańca Fame, drugie miejsce na podium wywalczyły tam jako duet w kategorii tańca nowoczesnego 10-11 lat. W tanecznej rywalizacji wzięły udział również ich koleżanki z sali treningowej - Natalia Kisiel i Maria Krawczyk. One, jako duet, wywalczyły w tej samej kategorii tanecznej, ale w wyższej wiekowej (12-15 lat) finałową piątą lokatę.

Hanna Cieśla i Otylia Kawa w Grodzisku Wielkopolskim wystartowały również jako solistki i obie otarły się o podium. Hanna w kategorii tańca nowoczesnego była czwarta, a Otylia zakończyła zawody na piątej pozycji.

Startując w kategorii PAI (improwizacja) zamieniły się miejscami. Otylia zdobyła czwarte, a Hanna piąte miejsce.

Mistrzowski duet: Hanna Cieśla i Otylia Kawa już po odebraniu dyplomów.

To zresztą nie pierwszy taki sukces tych tancerek w ostatnim czasie. Na Polish Open Cup WADF w Krakowie w kategorii duetów Hanna i Otylia wywalczyły złoty medal w tańcu nowoczesnym, a Natalia i Maria srebrny w tańcu artystycznym.

Trenerką pierwszego duetu jest Wiktoria Grych, drugiego zaś Gabriela Górska. Solowe układy Hanna Cieśla trenuje pod okiem Damiana Rusyna, Otylię Kawę do zawodów przygotowuje Wiktoria Grych.

tra

Marek Bałata wystąpi i poprowadzi warsztaty

Koncert w Domu Kultury Śnieżka odbędzie się w ramach festiwalu Ziemia Dzieciństwa.

Wokalista jazzowy wystąpi tam wraz z zespołem 5 kwietnia o godz. 18:00. Bezpłatne wejściówki odbierać można w domu kultury.

W tym samym miejscu 4 i 5 kwietnia odbywać się będą bezpłatne warsztaty wokalno-instrumentalne. Ich uczestnicy mają szansę na rekomendację do festiwalowego przeglądu, który odbędzie się w Wojewódzkim Domu Kultury w Rzeszowie.

Warsztaty rozpoczynać się będą o godz. 10.00 i trwać do popołudnia. Muzycy poprowadzą je w czterech klasach: śpiewu, gitary, basu i perkusji. Za pierwszą odpowiedzialny będzie sam Marek Bałata, klasę gitary poprowadzi Witold Góral, basu - Tomasz Kupiec, a perkusji - Grzegorz Masłowski. Szczegóły na stronie internetowej MOK.

tra

Kino Radość

Dębica, ul. Lisa 3

BILETY:	2D	3D
PT-NIEDZ	20 zł 18 zł ulg.	22 zł 20 zł ulg.
WT-CZW	18 zł 16 zł ulg.	18 zł 16 zł ulg.

FREDDY. PUDEL NIE Z TEJ ZIEMI
2, 3.04, godz. 15:00
1.04, godz. 15:30
2D dubbing, prod. USA / 98 min. animowany, przygodowy / 2025 min. /od lat– 7
Pudel Freddy ma wielkie ambicje. Chciałby stanąć na czele swego stada, ale nie potrafi zdobyć szacunku jego członków. Kiedy jego życzenie przemienia go w mocarnego drapieżnika Freddy wpada w nie lada tarapaty.

DLA WASZEGO DOBRA - KINO KONESERA
1.04, godz. 18:00
2D, prod. Polska /2025 /od lat 15 thriller, psychologiczny / 98 min.
Po tajemniczym zaginięciu ukochanego psa, dwoje nastolatków zaczyna mierzyć się ze swoimi rodzicami, którzy próbując rozwiązać zagadkę stopniowo popadają w obłęd.

21.37
2, 3.04, godz. 17:15
2D, prod. Polska /2025/ dokumentalny / 80 min. / od lat – 13
Opowieść o wydarzeniach, które miały miejsce w Polsce po śmierci Jana Pawła II. To, czego doświadczyliśmy po 2 kwietnia 2005 r., było wielkie, niepowtarzalne i mistyczne.

MICKEY 17
2, 3.04, godz. 19:15
2D napisy, prod. USA, Wlk. Brytania / 2025 / 139 min. dramat, sci-fi, przygodowy / od lat - 15
Mickey kolonizuje nowy świat. Po śmierci jego wspomnienia pozostają w nowym ciele klona.

MINECRAFT: FILM - PREMIERA
4, 5, 6, 9, 10, 11, 12, 13.04, godz. 15:00 2D - dubbing, 17:00 3D - dubbing
8.04, godz. 15:30 3D - dubbing
2D dubbing, USA, Szwecja / 101 min. fantasy, od lat– 6
Grupka ludzi trafia do gry komputerowej „Minecraft". Próbują oni wydostać się z tej kwadratowej krainy, a pomaga im kultowa postać - Steve.

FACHOWIEC
4, 5, 6, 9, 10.04, odz. 19:30
2D napisy, prod. Wlk. Brytania, USA / 2025 / 116 min. sensacyjny, thriller, akcja /od lat – 15
Levon zostawił za sobą udaną karierę wojskową, aby wieść spokojne, proste życie. Pracuje w budowlance. Kiedy córka właściciela firmy Jenny znika, nie wracając z wieczoru z przyjaciółmi, Levon podejmuje się odnalezienia jej.

ZMIENNOKSZTAŁTNI - RADOSNY PORANEK
6.04, godz. 10:00
2D dubbing, prod. Niemcy/ 2025 / 103 min. fantasy, familijny / od lat – 6
Carag potrafi zmieniać się w pumę. W tajnej szkole uczy się kontrolować swoje moce. Z nowymi przyjaciółmi odkrywa świat zmiennokształtnych.

ANDRE RIEU - NIECH TEN SEN CIĄGLE TRWA
8, 22.04, godz. 18:00
2D napisy, prod. Holandia /2024/ retransmisja jubileuszowego koncertu z okazji 75. urodzin Maestra /180 min. bilet normalny – 38 zł, ulg. 35 zł
André Rieu skończył niedawno 75 lat i z tej okazji zaprasza Cię do świętowania jego urodzin na pięknym statku.

Kino Śnieżka

Dębica, ul. Bojanowskiego 18

ŚNIEŻKA
1, 2,04 Godzina: 14:45, 17:00
4, 6, 8, 9.04, godz. 17:00
familijny, przygodowy, 110 min, od lat 6, produkcja: USA, Niemcy, 2025, bilety: 18 zł / 16 zł ulg.
Aktorska adaptacja disnejowskiej animacji o Królewnie Śnieżce z 1937 roku.

EMILIA PEREZ
1.04, godz. 19:15
2D napisy, musical, dramat, thriller, 2024, USA, Francja, Meksyk, 130 min. od 15 lat
Prawniczka Rita otrzymuje niespodziewaną propozycję. Ma pomóc szefowi kartelu wycofać się z biznesu i zniknąć na zawsze, stając się kobietą, o jakiej zawsze marzył.

21:37
2, 6, 8, 9.04, godz. 19:15
2D PL, 2025, Polska, dokumentalny, od 10
bilety: 17 zł, 15 zł - ulg
Opowieść o wydarzeniach, które miały miejsce w Polsce po śmierci Jana Pawła II. To, czego doświadczyliśmy po 2 kwietnia 2005 r., było wielkie, niepowtarzalne i mistyczne.

OSKAR, PATKA I ZŁOTO BAŁTYKU
4, 8, 9.04, godz. 15:00
2D PL, 2024, Polska, przygodowy, familijny, 90 min., od 6 lat bilety: 17 zł, 15 zł - ulg
Oskar i Patka wyruszają na wakacje nad morzem, nie spodziewając się, że na miejscu czeka ich niesamowite śledztwo!

THE LAST SHOWGRIL - KOBIETY W KINIE (pokaz przedpremierowy)
4.04, godz. 19:15
2D napisy, 2024, USA, dramat, 88 min, od 15
bilety: 17 zł, 15 zł - ulg
Doświadczona tancerka musi zaplanować swoją przyszłość, gdy po 30 latach jej kariera sceniczna nagle się kończy.

ANDRE RIEU: NIECH TEN SEN CIĄGLE TRWA
7, 14, 22.04, godz. 18:00
2D napisy, 2025, Holandia, retransmisja koncertu, 180 min, b.o. bilety: 17 zł, 15 zł - ulg
André Rieu skończył niedawno 75 lat i z tej okazji zaprasza Cię do świętowania jego urodzin na pięknym statku.

eprasa.pl 9be33ce466

Zeznaje...

Łukasz Kolak

Zajmuję się

Jestem radnym Rady Miejskiej w Pilźnie, a zawodowo ratownikiem medycznym i kierowcą.

W dzieciństwie chciałem zostać

Strażakiem, co częściowo się spełniło - jestem prezesem OSP Lipiny.

W wolnym czasie

Buduję dom.

Na bezludnej wyspie chciałbym się znaleźć z...

Z Bearym Gryllsem, mistrzem survivalu.

Pies czy kot?

Pies, marzy mi się beagle.

Pierwsze zarobione pieniądze

U cioci kosiłem trawę.

Ulubiony lokal w powiecie

Staram się odwiedzać różne, ale najbliżej to Bar Arena w Pilźnie.

Najchętniej zjadłbym

Makaron zapiekany z kurczakiem z Czarnego Sezamu.

Podróż marzeń i dlaczego tam?

Stany Zjednoczone, żeby to co widziałem w filmach skonfrontować z rzeczywistością.

Książka lub film, które polecam

Książka Potęga podświadomości.

Na urodziny chciałbym dostać

Wykończenie domu.

Gościom w powiecie pokazałbym

Ośrodek Grand w Chotowej.

Tam, gdzie mieszkam brakuje

W Lipinach miejsca spotkań i rozrywki dla młodzieży.

Wygraną w Lotto wydałbym

Kupiłbym nowy samochód dla OSP Lipiny i wykończyłbym dom.

Dobry przepis, bo z Dębicy

Sałatka z buraków z kwiatami

Poleca: Anna Kuźmik

Składniki:
5 małych buraków
mix sałat (np. rukola, roszponka, cykoria, sałata krucha)
4 rzodkiewki
opakowanie sera feta
1 ogórek
ziarna słonecznika
szczypiorek lub czerwona cebula
jadalne kwiaty: bratki, fiołki wonne, stokrotki, niezapominajki, kwiaty szczypiorku
2 łyżki musztardy
2 łyżki płynnego miodu
2 łyżki oliwy

Wykonanie:
W piekarniku upiec do miękkości zawinięte w folię aluminiową buraki i zostawić do ostygnięcia. Obrać ze skórki i pokroić w kostkę lub cienkie plasterki. Rzodkiewki zetrzeć na tarle o grubych oczkach, ogórka pokroić w kostkę. Do salaterki wyłożyć mix sałat, dodać buraczki, rzodkiewki, ogórek, ziarna słonecznika i wymieszać. Następnie pokrojoną w kostkę fetę delikatnie zmieszać z pozostałymi składnikami. W miseczce zmieszać musztardę, miód i oliwę, doprawić pieprzem. Polać sałatkę. Posypać posiekanym szczypiorkiem/cebulą i udekorować wiosennymi jadalnymi kwiatami jak: bratki (z ogrodu, nie spożywamy kwiatów prosto ze sklepu ze względu na stosowane środki ochrony roślin i sztuczne nawozy, należy odczekać 4-6 tygodni), fiołki, stokrotki, niezapominajki czy kwiaty szczypiorku zebrane z miejsc niezanieczyszczonych spalinami.

CHCESZ, ABY TWÓJ PRZEPIS ZNALAZŁ SIĘ NA ŁAMACH OBSERWATORA LOKALNEGO? ZADZWOŃ: 14 670 27 87.

Twoja galeria

Dzień dobry państwu. **fot. Ewa Głowacka**

Buzi? **fot. Anna Szamot**

Chcesz, by Twoje zdjęcie ukazało się w OL? Ta galeria przeznaczona jest na fotografie wykonane przez Czytelników.
Można je przesyłać do redakcji. Temat jest dowolny i niczym nieograniczony.
Przesyłając zdjęcia prosimy koniecznie o podanie imienia i nazwiska autora. Tych danych nie będziemy przetwarzać, ale ich przesłanie oznacza zgodę na publikację w Obserwatorze Lokalnym w podpisie pod zdjęciem.
Co tydzień autor jednej z przysłanych fotografii otrzyma nagrodę w wysokości 30 złotych.
W tym tygodniu otrzymuje ją **Anna Szamot** za zdjęcie: **Buzi?**.
Nagrody do odebrania osobiście w redakcji Obserwatora Lokalnego, 39-200 Dębica, ul. Żeromskiego 10, III piętro (nad kwiaciarnią Róża), w terminie miesiąca od publikacji.
Na ten sam adres prosimy przesyłać zdjęcia wywołane metodą tradycyjną, natomiast fotografie cyfrowe na e-mail:
rozrywka@ol.com.pl.
Uwaga: redakcja nie zwraca przesłanych zdjęć.

HOROSKOP OBSERWATORA

Baran (21.03 - 20.04)

Wiosna przyniesie wam większą kreatywność i pasję do życia. Będziecie mieć również więcej energii i witalności.

Byk (21.04 - 20.05)

Wasz ciągły entuzjazm pozwala stawiać czoła nowym wyzwaniom i przejmować inicjatywę w każdej sytuacji. Nawet tej beznadziejnej.

Bliźnięta (21.05 - 20.06)

Czas otworzyć się na nowe możliwości i wyzwania. Nie polegajcie zbytnio na swoim komforcie i stabilności.

Rak (21.06 - 22.07)

Będziecie bardziej zmotywowani do podejmowania nowych zadań. A to przyniesie szansę na awans i zwiększenie dochodów.

Lew (23.07 - 22.08)

Wiosna przyniesie wam większą stabilność i wewnętrzny spokój. Skupcie się na wzmacnianiu więzi rodzinnych.

Panna (23.08 - 22.09)

Przed wami duże możliwości rozwoju. Ale mogą pojawić się przeszkody, które będą wymagać dodatkowego wysiłku.

Waga (23.09 - 23.10)

Przygotujcie się na wiosenną burzę. Będzie dużo zmian w waszym życiu towarzyskim. Będą nowe przyjaźnie i romantyczne związki.

Skorpion (24.10 - 21.11)

Skupcie się na swoim zdrowiu psychicznym i emocjonalnym. Pozbądźcie się starych nawyków, które nie przynoszą korzyści.

Strzelec (22.11 - 21.12)

Postarajcie się poprawić relacje z partnerami, rodziną i przyjaciółmi. Otwarte i szczere rozmowy na pewno w tym pomogą.

Koziorożec (22.12 - 20.01)

Przygotujcie się na dynamiczny okres. Czekają was postępy w karierze, ale będzie to wymagało wysiłku i trochę poświęcenia.

Wodnik (21.01 - 19.02)

Wiosna wam służy. Wasza twórcza energia i inspiracja pozwoli rozwinąć talenty i zdolności. Skupcie się też na osiągnięciu równowagi.

Ryby (20.02 - 20.03)

Będziecie pełni energii i motywacji. Nie zapominajcie jednak, że aby osiągnąć swoje cele potrzeba współpracy z innymi.

Wicewróżka Maga

Informacja. Przesyłając zdjęcie do Twojej Galerii wyrażacie Państwo zgodę na przetwarzanie swoich danych osobowych wyłącznie w celu realizacji konkursu oraz zgodę na publikację swego imienia i nazwiska na łamach Obserwatora Lokalnego. Dane te będą przechowywane do zakończenia konkursu, zaś dane zwycięzców w terminie wymaganym przez przepisy podatkowo-księgowe. Administratorem danych jest Agencja Wydawnicza Agard, wydawca tygodnika Obserwator Lokalny. Dane te nie będą przekazywane innym podmiotom.
Szczegóły w regulaminie konkursu na stronie: www.ol.com.pl

eprasa.pl 9be33ce466

2 kwietnia Międzynarodowy Dzień Książek dla dzieci

Pisze dla dzieci, bo bardzo je lubi

Już idąc na studia słyszała, że wybrała nie tyle medycynę, co właśnie pediatrię. Pisanie to dodatek do tej pracy.

Dorota Roztoczyńska nie ukrywa, że zawód to dla niej prawdziwa pasja, a mali pacjenci są nieustannym źródłem radości i motywacją.

- Za co lubię dzieci? Och, długo by wymieniać. Są ciekawskie, szczere, nie udają. Cały gabinet w Prokocimiu mam udekorowany ich obrazkami - opowiada pochodząca z Dębicy lekarka.

Choć na stałe związała się z Krakowem, u nas ciągle leczy i do Dębicy, skąd pochodzi, chętnie wraca.

Doktor nauk medycznych ma specjalizację I i II stopnia z pediatrii, endokrynologii dorosłych i dzieci, ale nie wszyscy wiedzą, że poza medycyną, ma także inny talent. Pisarski. Ten ujawnił się, kiedy była mamą pięciolatka i musiała zostawić synka na miesiąc pod opieką babci. W tym czasie wyjechała do Warszawy na kurs. Nauki było mnóstwo, a młodą lekarkę przepełniała tęsknota spowodowana rozłąką z małym Michasiem. Dzwoniła do synka codziennie, ale szybko okazało się, że chłopca nudzą pytania o to, jak spędził kolejny dzień bez mamy i co jadł na obiad. Żeby zainteresować pięciolatka, trzeba było czegoś więcej.

- Pamiętam, że szłam do sklepu po mleko i przyszła mi do głowy rymowanka o eskimosku. Podczas rozmowy przeczytałam ją synkowi, był zachwycony - wspomina pani Dorota.

Kolejne wierszyki przychodziły jej z łatwością. Zawsze miała talent do rymowanek, lekkość posługiwania się słowem - co zresztą słychać podczas rozmowy. Jest przekonana, że tę zdolność odziedziczyła po swojej babci Weronice.

Dla Michała powstało pierwszych 12 wierszyków.

- Przy bliźniakach dopisywałam kolejne, bo widziałam, że dzieciom sprawiają autentyczną radość - opowiada o swoich doświadczeniach w roli mamy i autorki.

Własne dzieci uznała za najlepszych recenzentów i zdecydowała się wydać swoje wierszyki. Najpierw ukazały się Głupotki ciotki Dorotki, po nich, już z audiobookiem Recepta na uśmiech. Od tego czasu minęło już kilka lat, a do jej gabinetu wciąż przychodzą dzieci z książeczkami i prośbą o autograf. Dlatego Dorota Roztoczyńska zastanawia się nad wznowieniem tych wydawnictw. Oczywiście uzupełnionych o kolejne wierszyki, bo tych ciągle przybywa. Chciałaby, żeby z jej twórczości mogły cieszyć się nie tylko dzieci krewnych i znajomych.

Dorota Roztoczyńska nie tylko leczy dzieci, ale i pisze dla nich.

- Mogłabym to wydać tylko dla małego grona czytelników, własnym sumptem, ale chciałabym, żeby ucieszyły więcej czytelników - wyjaśnia.

Stara się, by każdy wierszyk był bajeczką, która niesie jakąś naukę. Jej bohaterowie nie są wolni od wad. Tak jak Trzęsiportek, który wszystkiego się boi, Osiołek, co nie przepada za nauką czy Zazdrośnica, dla której życiowym problemem są sukcesy innych.

- W pierwszej wersji, jaką napisałam, Zazdrośnica na końcu pęka z zazdrości. Ale wtedy wydawca uznał, że to jednak zbyt drastyczne dla dzieci - śmieje się pani Dorota.

Wierszyk kończy się zatem inaczej, choć sedno pozostało niezmienione: bohaterka dostała nauczkę i zrozumiała, że postępuje niewłaściwie.

Aktualnie Dorota Roztoczyńska rozgląda się za znalezieniem wydawcy nowej książki. Przy czym nie ukrywa, że jest także autorką wierszy dla dorosłych.

- Takich trudniejszych, bez rymowania - mówi.

Jest członkinią Unii Polskich Pisarzy Lekarzy, uczestniczy w Ogólnopolskim Konkursie Literackim im. Profesora Andrzeja Szczeklika Przychodzi wena do lekarza.

Przede wszystkim zaś jest ciepłym otwartym człowiekiem, lekarzem, do którego dzieci nie boją się przychodzić. A w razie czego, znajdzie dla nich wierszyk.

(nan)

Obchody Dnia Teatru rozpoczęli najmłodsi

I to dzięki nim na dębickim Rynku było w ostatni czwartek głośno i kolorowo.

Uczestnicy zajęć teatralnych w Miejskim Ośrodku Kultury, ich absolwenci, a także uczniowie dębickich szkół podstawowych przeszli ulicami Dębicy, by zamanifestować swoją miłość do teatru. A to był dopiero początek obchodów Międzynarodowego Dnia Teatru. Później były spektakle, monodramy, koncert piosenki aktorskiej, a także czytanie performatywne sztuki Ferment Romana Misiewicza.

tra

Szaleństwo na Rynku. Były tańce, pociąg i malowanie kredą.

Teatralny korowód, który przeszedł spod Śnieżki na Rynek, wzbudzał zainteresowanie mijających go kierowców.

eprasa.pl 9be33ce466

Informator medyczny

Chirurgia

Lek. med. Stanisław Plata
chirurgia, endoskopia
Dębica, ul. Paderewskiego 2
porady gastroenterologiczne- gastroskopia - wycinki na badanie histopatologiczne i na testy ureazowe
porady proktologiczne - rektoskopia, leczenie hemoroidów: skleroterapia, opaskowanie, leczenie operacyjne, szczeliny i przetoki odbytu
małe zabiegi chirurgiczne - znamiona, tłuszczaki, szwy.
Przyjmuje w poniedziałki i piątki
Rejestracja codziennie od 12:00 do 19:00
Tel. 604 489 052

Dr n. med. Adam Ożóg
Specjalista chirurgii dziecięcej
Pracownia USG
Dorośli i dzieci w każdym wieku
Konsultacje i drobne zabiegi z zakresu chirurgii dziecięcej
Rejestracja: tel. 575 011 681
ul. Piłsudskiego 10, Dębica

Dermatologia

lek. med. Marek Haslinger
specjalista dermatolog
LASERY
usuwanie owłosienia, tatuaży, naczynek, brodawek, plam, piegów it.
BOTOX - zmarszczki, nadpotliwość, mezoterapia i inne zabiegi dermatologii estetycznej
Dębica, ul. Piłsudskiego 10, tel. 602 789 581

Lek. med. Małgorzata Krasoń
specjalista dermatolog - wenerolog
- porady dermatologiczne
- kriochirurgia
- fototerapia dermatologiczna
- zabiegi dermatologii estetycznej

przyjmuje od poniedziałku do czwartku
Dębica, ul. Żołędziowa 3,
rejestracja telefoniczna **14 670 41 83**

Endokrynologia

Lek. med.
Bolesław Komorowski
specjalista chorób wewnętrznych
ENDOKRYNOLOGIA i CUKRZYCA
wtorek, środa od 15.00
Dębica, ul. Paderewskiego 2
Tel. +48 887 807 566

Lek. med. Jadwiga Niemiec-Kulij
Endokrynolog
Spec. chorób wewnętrznych
Dębica, ul. Królewska 55
Godziny przyjęć:
poniedziałek, czwartek od 15.30.
Rejestracja tel. 608 879 367

Medycyna bólu

lek. med.
Barbara Pietruszewska
specjalista neurolog
MEDYCYNA BÓLU
blokady, akupunktura, mezoterapia kolagenem
Tel. 608 638 129
Dębica, ul. Piłsudskiego 10

Medycyna pracy

SPECJALISTA CHORÓB WEWNĘTRZNYCH
lek. med. Jan Marć
BADANIA PROFILAKTYCZNE WSTĘPNE, OKRESOWE, KONTROLNE, SANITARNO-EPIDEMIOLOGICZNE, BADANIA DLA KIEROWCÓW WSZYSTKICH KATEGORII
Dębica, ul. Krakowska 88 A
(przy aptece Medella)
przyjmuje w poniedziałek i środę 16.00-18.00
Inne terminy po uzgodnieniu tel. 604 472 462

Medycyna rodzinna

Lekarz chorób wewnętrznych, specjalista medycyny rodzinnej
Elżbieta Nowak–Bereś
Wizyty prywatne w poniedziałki
i w piątki 18.00 - 20.00.
Przychodnia Elmed,
Nagawczyna 24a.
Badanie USG jamy brzusznej
zapisy: 14 696 99 88.

Neurologia

SPECJALISTA NEUROLOG
Krzysztof Bałabuszek
Dębica, ul. Wielopolska 123 A,
Rejestracja tel. 507 971 563,
14 676 97 40
EEG badanie głowy

dr n. med. Sławomir Kroczka
NEUROLOG DZIECIĘCY
PEDIATRA
rejestracja telefoniczna
14-670-30-98
„Domed" - konsultacje specjalistów z Krakowa i Rzeszowa
Dębica, ul. Sobieskiego 31

lek. Barbara Pietruszewska
specjalista neurolog
rejestracja tel.: 608-63-81-29
Przyjmuje:
ul. Piłsudskiego 10, Dębica

Pracownia EEG
badanie u dzieci, młodzieży i dorosłych
tel. 661 675 000
Dębica, ul. Grunwaldzka 33

Okulistyka i optyka

6optyk
Pokorna-Stafin
rok zał. 1963
Kolejowa 30c,
Kolejowa 18,
Rynek 18
DĘBICA
14 670 27 07
www.optyk-debica.pl
BADANIE WZROKU
REALIZACJA RECEPT NFZ

dr n. med.
Barbara Brożyna-Żyłka
specjalista chorób oczu
przyjmuje od poniedziałku do czwartku
w godzinach **od 9:00 do 12:00**
Rejestracja tel.:
14 677 65 60, 502 071 715
Dębica, ul. 3 Maja 12/11

SOCZEWKA
SALON OPTYCZNY
BADANIE WZROKU
APLIKACJA SOCZEWEK
Beata Grzyb - OPTOMETRYSTA
Dębica, ul. Piłsudskiego 20
Tel. 537 222 150
Realizacja recept NFZ

Okulistyka i optyka

OPTYK
Wiesława Kędzior
Dobór okularów
Terapia widzenia
Dębica ul. Sobieskiego 7
Tel. 502 869 454

Zakład Optyczny „OPTI"
Pocica-Niziołek
Dębica, Rynek 24.
pn. - pt. 9.00-17.00,
sob. 10.00-13.00
Komputerowe badanie wzroku
- dobór szkieł
rejestracja
tel. 14 676 42 74

Ortopedia

Lek. med.
Maksymilian Chmura
specjalista
ortopeda - traumatolog
Przyjmuje: środa od 15.00 do 18.00
Dębica, ul. Paderewskiego 2
Rejestracja i informacja: **609 051 589**

Lek med. Paweł Jasiński
ORTOPEDIA
SZPITAL MSWIA w Rzeszowie
USG stawów biodrowych u dzieci
ARTROSKOPIE- REKONSTRUKCJE
PROTEZY BIODER I KOLAN
tel. kom. 662 667 998
Dębica, ul. Czarneckiego 5, II p., (obok Żabki)

Psychiatria

Agnieszka Orechwo
LEKARZ SPECJALISTA PSYCHIATRA
Kompleksowa pomoc psychiatryczna
Dębica, ul. Kolejowa 30C
Rejestracja telefoniczna
664-445-406
Możliwe wizyty online

Gabinet Lekarski
Agnieszka Żaba–Susz
Specjalista psychiatra
Dębica, ul. Paderewskiego 2
Przyjmuje: poniedziałki od 15.00
Rejestracja telefoniczna
607 366 336

Lek. Anna Czarnecka-Ożóg
Specjalista psychiatrii
Dębica, ul. Paderewskiego 2
lub Sędziszów Młp ul 3 Maja 29
Rejestracja telefoniczna
Tel 536 308 387

Psychologia

Biofeedback
terapia zaburzeń koncentracji uwagi, pamięci, nadpobudliwości u dzieci i dorosłych wspomagająco przy dysleksji i dysortografii
Dębica, ul. Grunwaldzka 33
rejestracja telefoniczna tel. 661 675 000

Radiologia

Prywatny rentgen ogólny i stomatologiczny
Rentgen ogólny cyfrowy,
RTG pantomograficzne
- wersja analogowa
Czynne: pon.-pt. 16.00-18.00.
Dębica, ul. Bławatowa 12
kom. 509 181 373

Rehabilitacja

Fizjo-Med
Studio Terapii Manualnej i Rehabilitacji
FIZJOTERAPEUTA
mgr Norbert Podgórski
Terapia schorzeń kręgosłupa i stawów obwodowych
Dębica, ul. Kościuszki 18
602 481 553, 14 676 96 96

Stomatologia i protetyka

JANECZKO profesjonalna stomatologia
dr n. med. Ewa Janeczko
lek. dentysta
Pełny zakres usług stomatologicznych w tym abrazja powietrzna i leczenie kanałowe w mikroskopie
D-ca, ul. Konarskiego 17 a,
rej. tel. 14 670 87 88, 604 298 923
Brzeźnica, ul. Szkolna 4a. rej. tel.: 500 038 130 NFZ

JASIŃSKI
STOMATOLOGIA
lek.dent. Bartosz Jasiński
• stomatologia cyfrowa • implantologia
• endodoncja mikroskopowa
• tomografia komputerowa
780 711 920 DĘBICA KRAKOWSKA 55

STOMATOLOGIA LEWICCY
Diana i Paweł Lewiccy
pn. - pt. 9.00-18.00
Leczenie kanałowe pod mikroskopem
Tel. 500 526 800
Dębica, ul. Rzeszowska 26,
(naprzeciw kościoła św. Jadwigi)

Prywatny Gabinet Stomatologiczny
lek. stom. Mariusz Pogorzelski
Dębica, ul. Słowackiego 8
14 670 35 50, 602 557180
Umowa z NFZ

Gabinet Stomatologiczny
lek. stom. EWA POŁOMSKA
przyjmuje codziennie
ul. Paderewskiego 2
rejestracja telefoniczna
14 677 98 20, tel.kom 693 461 770
www.dentysta-debica.pl

Stomatologia i protetyka

ODONTIC®
KLINIKA STOMATOLOGICZNA
MIEJSCE NA TWÓJ UŚMIECH
ul. Głowackiego 17A
39-200 Dębica (parter budynku Endorfina obok Lidl)
tel: 500 828 228
rejestracja@odontic.pl

Urologia

UROLOGIA
lek. Stefan Klekot
specjalista urolog FEBU
MANUFAKTURA ZDROWIA
Dębica, ul. Piłsudskiego 10
TEL. 666 462 111

Gabinet Urologiczny FEBU
Lek. Urolog Daniel Łukaszewski
przyjmuje w soboty 14:00-18:00
i poniedziałki 17:00-20:00
Dębica, ul. Paderewskiego 2
rejestracja tel. 530 309 303
Kompetencja i szacunek, najwyższej klasy aparat USG, leczenie i diagnostyka chorób układu moczopłciowego, biopsja klasyczna i fuzyjna gruczołu krokowego.
Zapraszam

USG

USG NARZĄDU RUCHU
lek. Maksymilian Chmura
Diagnostyka: uszkodzeń układu mięśniowo więzadłowego; stawów barkowych, kolanowych i innych; torbieli dołu podkolanowego (cysty Bakera)
Profilaktyka: dysplazji stawów biodrowych u dzieci
Dębica, ul. Paderewskiego 2
Rejestracja i informacja: **609 051 589**

Lek. Marcin Gajewski
specjalista chorób wewnętrznych i chorób naczyń
- **USG** jamy brzusznej, piersi, tarczycy
- **USG** doppler (przepływy) tętnic i żył

Gabinet lekarski **ULTRAMED**
Dębica, ul. Sobieskiego 3 *(obok Kaprysu)*
REJESTRACJA: **517 408 805**

Pracownia USG
dr n. med. Robert Undas
Dębica, ul. Ks. Nosala 6
Tel. 14 676 32 63, 538 363 127
USG jamy brzusznej
tarczycy
tętnic szyjnych (Doppler)
inne
ELASTOGRAFIA

Zapisy do lekarza POZ

Zapisy
do wyjątkowej przychodni w Róży!
15 min od Dębicy.
Z wieloletnim doświadczeniem i zaufanym lekarzem, alergologiem, pulmonologiem, pediatrą, lekarzem rodzinnym.
Wykonujemy testy alergiczne!!!
NZOZ Dul Róża 186a (przy stacji paliw „Ryśko")
39-216 Stara Jastrząbka
Zapraszamy

Do przedstawienia swojej oferty zapraszamy również
GABINETY KOSMETYCZNE
Szczegóły: tel. 14 670 42 34, reklama@ol.com.pl

eprasa.pl 9be33ce466

kmOKNO
PVC and Aluminium Manufacturer

Producent Stolarki Okiennej i Drzwiowej Z PCV I ALUMINIUM

www.kmokno.pl

DZIAŁ PCV
BOROWA 171, 39-215 CZARNA
TEL. + 48 **609 996 677,** + 48 14 **681 42 98**
EMAIL: zamowienia@kmokno.pl

690 997 751

DZIAŁ ALUMINIUM
PODLESIE MACHOWSKIE 48 B, 39-221 ŁĘKI GÓRNE
TEL. + 48 **609 997 766**
EMAIL: aluminium@kmokno.pl

OBSŁUGA KLIENTA INDYWIDUALNEGO
UL. RZESZOWSKA 1, 39-200 DĘBICA
TEL. + 48 **690 997 751**
EMAIL: debica@kmokno.pl

POGOTOWIE KANALIZACYJNE

- Udrażnianie każdego rodzaju kanalizacji
- Inspekcja oraz monitoring kamerą
- Czyszczenie rur kanalizacji

Mycie pokrycia dachowego, elewacji oraz kostki brukowej. Darmowa wycena.

Nr kontaktowy: 793-435-462
www.Perfectclean.life

Ogłoszenia drobne przez SMS w Obserwatorze Lokalnym.

Wyślij SMS na nr 79567 wpisując w treści:
DEBICA.INNE spacja treść ogłoszenia.
Koszt SMS – 11,07 zł (9,00 zł + VAT 23%).
Regulamin na www.debica24.eu lub w redakcji

radio leliwa
Dębica
102,4 MHz

Ogłoszenia drobne

Zeskanuj kod QR i dodaj ogłoszenie drobne

DZIAŁKI KUPIĘ

- Kupię DZIAŁKĘ Latoszyn, Żyraków, Kędzierz. Tel. 668 717 583.

DZIAŁKI SPRZEDAM

- Mamy przyjemność zaprezentować Państwu działkę budowlaną, położoną w urokliwej okolicy Zawierzbia. Szczegóły oferty: Działka numer 734/11: – Powierzchnia: 13.33 a – zmulczerowana, płaska. Tel. 889 817 060.
- Na sprzedaż działka budowlana o powierzchni 13,7 a, Zawierzbie koło Dębicy. Numer działki 734/7. Działka ogrodzona, zmulczerowana. Teren płaski. Aktualne badanie geologiczne. Tel. 889 817 060.
- Sprzedam działkę budowlaną, 12 a, Podgrodzie. Tel. 692 197 743.
- Sprzedam działki budowlane, Bobrowa, 12-13 arów + media. Tel. 608 339 952.
- Sprzedam ogródek działkowy, murowana altana 3,5 a, podpiwniczony, ROD Kolejarz. Tel. 604 213 417.

KREDYTY, POŻYCZKI

- Kredyty hipoteczne, gotówkowe, ekspresowo na oświadczenie, również działalność. Tel. 506 411 358, 531 646 259.

KUPIĘ

- Skupujemy: motocykle, antyki, starocie, pamiątki PRL. Tel. 698 693 846.

MALOWANIE DACHÓW, ELEWACJI; OBRÓBKI BLACHARSKIE

- MALOWANIE DACHÓW I ELEWACJI, mycie, czyszczenie, długoletnie doświadczenie, WYCENA GRATIS + GWARANCJA. Tel. 786 344 700.
- Malowanie dachów; mycie, malowanie elewacji; montaż rynien i śniegołapów; obróbka kominów. Konkurencyjne ceny, 5 lat gwarancji, faktury vat. Tel. 788 060 441.
- Malowanie dachów. Tel. 516 267 207.

MIESZKANIE KUPIĘ

- Kupię mieszkanie w Dębicy – Gotówka, bez prowizji. Telefon 503 960 544.
- **Pilnie kupię mieszkanie w Dębicy. Mam swoje oszczędności. Telefon: 731 482 869.**

MIESZKANIE SPRZEDAM

- Sprzedam mieszkanie na ul. Raczyńskich o pow. 62 m², I piętro. Tel. 604 284 396.

MIESZKANIE WYNAJEM

- Do wynajęcia mieszkanie 2 pokojowe + balkon, I piętro, ul. Fredry. Tel. 604 221 331.

MONTAŻ I NAPRAWA ANTEN

- Montaż i naprawa anten satelitarnych, telewizyjnych, instalacje wewnętrzne, monitoring. Tel. 602 199 038.
- Montaż, naprawa anten satelitarnych, naziemna telewizja cyfrowa, instalacje. Tel. 728 392 010.

MOTORYZACJA

- **A.SKUP AUT OSOBOWYCH, DOSTAWCZYCH, TERENOWYCH. NAJLEPSZE CENY. TEL. 601 500 160.**
- Auto Skup Dębica. Płacimy Najwięcej. Zadzwoń 574 283 937.

NIERUCHOMOŚCI

- Wycena nieruchomości – tel. 505 536 889.

PRACA OFERUJĘ

- Poszukuję opiekunki do starszej osoby. Tel. 794 131 977.
- Praca sezonowa na produkcji w Niemczech w firmie MEIKO. Bez pośrednika. Nie wymagamy znajomości języków obcych. Zapewniamy zakwaterowanie. Kontakt: info@meiko-konserven.de +49 8547 961612.
- Firma DYMEK CARS SERWIS poszukuje pracownika na stanowisko MECHANIK SAMOCHODOWY. TEL DO KONTAKTU: 782 977 242.

RÓŻNE

- Markowski & Przybysz Kancelaria Adwokacka oferuje Państwu reprezentację procesową, doradztwo prawne, jak i obsługę przedsiębiorstw. nr tel.: 883-607-147, 692-883-906, email: kancelaria@mp-legal.com.pl
- Usługi księgowe PKPiR, kadry i płace, kierowcy, rozliczenia roczne. Tanio. Tel. 504 283 510.

SPRZĄTANIE

- Czyszczenie kostki brukowej Perfekto. Tel. 796 643 529.

SPRZEDAM BUDOWLANE

- Sprzedam styropian 15 cm grubości, 21 paczek, 42 m², biały, fasadowy -038. Tel. 790 447 170.

SPRZEDAM ROLNICZE

- Sprzedam pługi 2+1, kultywator 13 z bronami, wózki, dwukółka jednoosiowa. Cena do uzgodnienia. Tel. 14 682 12 87.

SPRZEDAM RÓŻNE

- Drewno opałowe, cięte i łupane 190 zł metr przestrzenny. Tel. 663 198 971.
- Opał sosnowy, suchy w metrach³, okolice Pilzna. Tanio. Tel. 664 716 545.
- Sprzedam tuje szmaragd 0,70 -1,00 m wys. Tel. 699 736 302.
- Tani opał, zrzyny dębowe. Tel. 607 611 868.

SPRZEDAŻ I TRANSPORT KRUSZYWA

- Kopalnia Kruszywa LIPINY koło Pilzna oferuje: żwiry 2-8, 8-16,16-63, kliniec, piasek, pospółkę, ziemię ogrodową – możliwość transportu. Tel. 601 621 816.
- Kopalnia Kruszywa Wola Żyrakowska sprzeda: pospółkę, piasek zasypowy, piasek płukany, piasek żółty, żwir, kamień, kamień drenarski otoczak, ziemię ogrodową, kliniec, tłuczeń, grysy. Transport. Tel. 510 457 303.

cd. na str. 22

Informacja dotycząca ochrony danych osobowych

Informujemy osoby fizyczne, zlecające druk ogłoszenia drobnego lub reklamy w tygodniku Obserwator Lokalny, że administratorem Państwa danych osobowych jest Agencja Wydawnicza Agard, 39-200 Dębica, ul. Żeromskiego 10; kontakt: pajura@ol.com.pl. Dane te będą przetwarzane tylko w celu realizacji umowy, czyli druku ogłoszenia/reklamy, na podstawie otrzymanego zlecenia. Będą przekazywane odbiorcom zewnętrznym tylko w celu wykonania obowiązków księgowych. Okres przechowywania danych - 5 lat, wymagany przepisami prawa podatkowego.
Ogłoszeniodawcom przysługuje prawo dostępu do swoich danych osobowych, do ich sprostowania, usunięcia lub ograniczenia przetwarzania, prawo do wniesienia sprzeciwu wobec przetwarzania, a także prawo do przenoszenia danych oraz prawo do wniesienia skargi do organu nadzorczego.
Podanie danych osobowych jest warunkiem druku ogłoszenia/reklamy, wynikającym z przepisów podatkowo-księgowych.

Wypożyczalnia przyczep, skup złomu
w Głowaczowej
zaprasza firma Tomex Tomasz Czapla
Rewelacyjne ceny wynajmu przyczep i skupu złomu.
Usługa ważenia - waga do 30 ton.
Tel. 508 461 117

eprasa.pl 9be33ce466

- Transport materiałów sypkich: kruszywa (wszystkie frakcje), żwir, kamień, ziemia na podniesienie terenu (humus, piach zasypowy, wywóz gruzu itp. Jesteśmy firmą z wieloletnim stażem na rynku. Tel. 602 283 109.

UBEZPIECZENIA

- UBEZPIECZENIA na każdą okazję, dla CIEBIE i TWOJEJ RODZINY. Ponad 20 firm w ofercie, na rynku od 1992 r. Zapraszamy pn. – pt. 8:30 – 17:00, 39 – 200 Dębica, Rynek 16. Tel. 14 682 65 15, 14 670 22 01. www: ubezpieczeniamarco.pl

USŁUGI BUDOWLANO – REMONTOWE

- Adaptacja poddaszy, bezpyłowe tarcie, malowanie, szpachlowanie, płytki, panele. Tel. 668 437 530.
- Atrakcyjne ceny, malowanie dachów, elewacji i ogrodzeń. Malowanie wnętrz, 15 lat doświadczenia. Tel. 886 231 674.
- **Malowanie i mycie dachów**, elewacji, ogrodzeń, wnętrz, **mycie kostki brukowej**, montaż rynien, śniegołapów, okuwanie kominów, rachunek i 5 lat gwarancji. Tel. 881 564 317.
- Malowanie, szpachlowanie, adaptacja poddaszy, płytki, panele, regipsy. Tel. 692 930 325.
- **Montaż** ogrodzeń panelowych, ogrodzenia ozdobne, kostka brukowa, odwodnienia, usługi remontowo – budowlane. Tel. 730 633 756.
- Ocieplenia, elewacje, wykonujemy, myjemy, odgrzybiamy, malujemy. Kontakt 881-564-317.
- Oferuję montaż ogrodzeń panelowych, siatkowych, murowanych z bloczków oraz bram i furtek. Przystępne ceny i darmowe wyceny. Zapraszam 731 121 429.
- Oferuję montaż ogrodzeń panelowych, z bloczków, siatkowych oraz bram i furtek. Zapraszam 731 121 429.
- Remonty i wykończenia łazienek, przerabianie wody, kanalizacji, montaż armatury, fachowe doradztwo, dojazd, wycena gratis. Tel. 691 899 752.
- Remonty I wykończenia domów I mieszkań. Tel. 783 146 704.
- Remonty, wykończenia, gładzie, panele, zabudowy G-K, sufity podwieszane, płytki, łazienki kompleksowo, wyburzenia ręczne. Tel. 881 564 317.
- Układanie płytek, remonty łazienek, malowanie, układanie paneli. Tel. 516 684 478.
- Usługi remontowe: szpachlowanie, malowanie, panele, g/k, układanie płytek. Tel. 516 199 782.
- Wynajem stempli budowlanych, maksymalna długość stempla 3.6 m Posiadamy duże ilości stempli, jednak większą ilość najlepiej wcześniej rezerwować. Posiadamy dźwigary „DOKA" różnej długości. Tel. 518 933 731.

USŁUGI CYKLINIARSKIE

- Bezpyłowe cyklinowanie, kompleksowa renowacja podłóg, parkietów. Usuwanie subitu. Tel. 14 676 03 31, 880 597 732.

USŁUGI DEKARSKIE

- Dachy, rynny, reperacje – tel. 780 259 206.
- Dekarskie prace, wymiana, uszczelnienia rynien, okuwanie kominów, montaż śniegołapów, podbitek, wymiana pokryć dachowych i inne. Tel. 881-564-317.
- Usługi dekarskie: rynny, rury, obróbki, parapety, śniegołapy, przewody spalinowe, wentylacyjne. Tel. 795 157 735.

USŁUGI KOMINIARSKIE

- Czyszczenie kominów, doradztwo, ekspertyzy, opiniowanie. Mistrz kominiarski Dariusz Pieniążek. Tel. 664 492 296.

USŁUGI OGRODNICZE

- Aeracja, cięcie, przycinanie drzew i krzewów, przycinanie żywopłotów, ozdobne formowanie, porządki, wywóz. Tel. 609 797 306.
- Firma ExtraOgród oferuje usługi ogrodnicze. Zakładanie ogrodów, pielęgnacja, przycinanie krzewów, drzew owocowych, tui, wysiew trawy, rabaty i wiele więcej... Zapraszam do kontaktu: 797 111 049.
- Oferujemy kompleksowe prace w ogrodzie. Szybkie terminy realizacji oraz atrakcyjne ceny. Zakładanie trawników, mycie kostki, obcinanie żywopłotu; minikoparka, glebogryzarka, pracę porządkowe; wywrotka. Tel. 722 161 899.
- Oferujemy kompleksowe usługi pielęgnacji ogrodów. Jeśli masz problem ze swoim ogrodem lub brak ci czasu na pielęgnację zieleni – zadzwoń lub napisz: 730 974 786. Wykonujemy bezpłatne wyceny.
- Pielęgnacja i wycinka drzew trudnych; usługi ogrodnicze; usługi rębakiem, frezowanie pni; www.kornikdrzewa.pl. Tel. 663 198 971.
- **Wykonuję różne prace ogrodowe i porządkowe – odpłatnie oraz prace fizyczne (w tym rozbiórki drewniane). Tel. 661 536 379 Dzwonić w godzinach wieczornych.**

USŁUGI RÓŻNE

- Czyszczenie pierza, przeróbka pierzyn, szycie kołder, poduszek. Tel. 14 683 11 17, 663 603 807.

USŁUGI STOLARSKIE

- Meble na wymiar: kuchnie, szafy i inne. Pomiar i wycena gratis. Vega Toboła Krzysztof. Tel. 663 795 727.

ZWIERZĘTA

- A. **Ferma Drobiu Orkisz** w Kozłowie, sprzeda: od 22 kwietnia – kokoszki; od 1 maja indyki, kurczęta – brojlery, kaczki, kaczo-gęsi, gęsi, perliczki. Atrakcyjne ceny. Tel. 608 093 307, 14 677 00 14.
- Ferma Drobiu MACHOWA Beata Fornal sprzedaje: kokoszki, brojlery, kaczki, gęsi, perliczki. Tel. 600 137 375, 14 626 50 87.
- Sprzedam duże prosięta. Tel. 14 682 10 82.
- **Ferma Drobiu Żmuda w Zdziarcu 119 posiada w sprzedaży: koguty – kokoszki różnokolorowe. Przy zakupie powyżej 100 szt. dowóz gratis. W sprzedaży: duże jaja kremowe, wiejskie – 0,70 zł/szt. i pasza. Zapraszamy od poniedziałku do soboty w godz. 8.00-16.00. Tel. 602 817 064, 14 681 13 53.**

eprasa.pl 9be33ce466

ZUM sp. z o.o.
ZRĘBKOWANIE GAŁĘZI
tel. 14 681 64 86
usługi rębakami
wywóz zrębek

SERWIS ROWEROWY
TWÓJ ROWER W DOBRYCH RĘKACH
NAPRAWA I PRZEGLĄDY
731 385 371
ul. Konarskiego 34

Markizy
Rolety
Moskitiery
Szutlery
Okna
Bramy garażowe
Automatyka
Jovanna
ul. Krakowska 31, Tel. 691 364 667
e-mail: jovanna@interia.eu

LEWIATAN
ALE ŚWIĘTA W LEWIATANIE
TANIE TANIE TANIE TANIE TANIE TANIE TANIE TANIE TANIE TANIE TANIE TANIE TANIE TANIE TANIE

16,99
Schab wieprzowy 1 kg
[16,99 zł/ 1 kg]

24,99
Ser Złoty Mazur 1 kg
[24,99 zł/ 1 kg]

CENA Z KARTĄ LUB APLIKACJĄ
23,99
26,99 zł/1 szt.
53,98 zł/1 kg
Przy zakupie bez karty lub aplikacji Mój Lewiatan
Kawa mielona Prima Finezja
500 g
[47,98 zł/ 1 kg]
Limit 2 szt. na paragon

14,99
Szynka konserwowa z galaretką Krakus
455 g
[32,95 zł/ 1 kg]

KUP 2 I ZAPŁAĆ MNIEJ
AKTYWUJ KUPON 03-06.04
9,99
za 1 szt. przy zakupie 2 szt.
Milka Alpejskie Mleczko
o smaku waniliowym, śmietankowym 330 g
[30,27 zł/ 1 kg]
Przy zakupie 2 szt. cena za pakiet 19,98 zł,
Limit 1 pakiet na kupon.

1,89
Galaretka Winiary
smak malinowy, cytrynowy 71 g
[26,62 zł/ 1 kg]
Oferta ważna w dniach od 03.04.2025 r. do 09.04.2025 r. lub do wyczerpania zapasów.

eprasa.pl 9be33ce466

OGŁOSZENIE O PRZETARGU USTNYM - NIEOGRANICZONYM

Spółdzielnia Mieszkaniowa „Leśna" w Dębicy ogłasza przetarg ustny, nieograniczony na zbycie lokalu – nieruchomości stanowiącej pomieszczenie gospodarcze o powierzchni **41 m²**, położonego w **Dębicy** ulica Leśna.

Termin i miejsce przetargu:
- **Data: 10 kwietnia 2025 r.**
- **Godzina: 16:00**
- **Miejsce: Siedziba Spółdzielni Mieszkaniowej „Leśna" w Dębicy, ul. Krakowska 75.**

Cena wywoławcza oraz wadium:
Cena wywoławcza wynosi **49 000 zł**. Wadium wynosi 10% ceny wywoławczej to jest 4 900,00 zł i musi zostać wpłacone na konto 97 1020 4405 0000 2202 0446 8476 co najmniej 2 dni przed datą przetargu.
Szczegółowe informacje dotyczące wadium znajdują się w regulaminie przetargu.

Dokumentacja przetargowa:
Regulamin przetargu, w tym szczegółowe zasady udziału w przetargu są dostępne:
- Na stronie internetowej Spółdzielni;
- W biurze administracji Spółdzielni przy ul. Krakowskiej 75, w godzinach pracy biura.

Kontakt:
Dodatkowe informacje można uzyskać w biurze Spółdzielni pod numerem telefonu: 14 6778358, 661 129 113 lub za pośrednictwem poczty elektronicznej: mieszkaniowalesna75@wp.pl

Możesz kupić
Obserwatora Lokalnego
przez Internet:
www.egazety.pl www.eprasa.pl

POLSKA GRUPA GÓRNICZA
KWALIFIKOWANY DOSTAWCA WĘGLA

KWALIFIKOWANY DOSTAWCA WĘGLA PGG S.A
JAMROG
39-200 DĘBICA, ul. METALOWCÓW 42
Tel.: 505 347 636

CENA WĘGLA Z KODEM RABATOWYM OD 1065 ZŁ

Kup węgiel w e-sklepie PGG i odbierz na ul. Metalowców 42.
Kwalifikowani Dostawcy Węgla gotowi do usług, zapraszamy do kontaktu.

sklep.pgg.pl

OGŁOSZENIE

Zarząd Gminnej Spółdzielni „Samopomoc Chłopska" z siedzibą w Dębicy ul. Drogowców 14

ogłasza

przetarg nieograniczony ofertowy na sprzedaż nieruchomości o nr ewidencyjnym działki 563/1, obręb 12 o pow. 0,0485 ha, położonej: Stasiówka 150b, (gmina Dębica), zabudowanej obiektem handlowym o pow. 180,18 m².

za cenę wywoławczą 225 000,00 zł (słownie: dwieście dwadzieścia pięć tysięcy złotych)

Warunkiem udziału w przetargu jest **wpłacenie wadium w wysokości 10% ceny wywoławczej tj. 22 500 zł** (słownie: dwadzieścia dwa tysiące pięćset złotych) na konto Gminnej Spółdzielni „Samopomoc Chłopska" Dębica Bank PKO S.A. o/ Dębica **nr 31 1240 4807 1111 0000 5529 3356** lub w kasie Spółdzielni, najpóźniej w dniu otwarcia ofert **do godz. 9⁰⁰**

Ofertę należy złożyć w sekretariacie Spółdzielni w Dębicy, przy ul. Drogowców 14, do dnia **23.04.2025 r. do godziny 9³⁰** w zamkniętej kopercie z dopiskiem **„przetarg na sprzedaż nieruchomości".**

Oferta powinna zawierać: datę sporządzenia, pełną nazwę Oferenta, NIP, adres siedziby, a w przypadku Oferentów będących osobami fizycznymi – imię i nazwisko, PESEL, adres miejsca zamieszkania, wysokość oferowanej ceny kupna – nie niższa niż cena wywoławcza. **Komisyjne otwarcie ofert nastąpi w dniu 23.04.2025 rok godz. 10⁰⁰ w siedzibie Gminnej Spółdzielni „SCH" ul. Drogowców 14, I piętro pokój nr 8.**

O wynikach przetargu oferenci niezwłocznie zostaną poinformowani.

Umowa sprzedaży zostanie zawarta z oferentem, który zaproponuje najwyższą cenę, ale nie niższą od ceny wywoławczej.

Oferent, którego oferta zostanie wybrana, będzie zobowiązany uiścić cenę nabycia w terminie i w sposób wskazany przez GS "SCH" Dębica.

Zarząd Spółdzielni może dokonać zamknięcia postępowania bez wyboru którejkolwiek z ofert.

eprasa.pl 9be33ce466

Sport szkolny

Najlepsze dwójki są w SP nr 6 i SP nr 12

Do rywalizacji najmłodszych siatkarzy (11 lat i młodsi) przystąpiło po 10 drużyn wśród dziewcząt i chłopców.

Ekipy te reprezentowały jednak tylko sześć szkół z trzynastu, które mogą brać udział w tegorocznej rywalizacji. Gospodarzem tych zawodów była już tradycyjnie Dziesiątka.

Rozgrywki przeprowadzone zostały systemem każdy z każdym. Tak więc wszystkie drużyny rozegrały po dziewięć jednosetowych spotkań, w których o zwycięstwie decydował piętnasty zdobyty punkt. W sumie w obu kategoriach rozegranych zostało 90 meczów.

W gronie dziewcząt imponującą serię zwycięstw notowały SP nr 6 i SP nr 12. Obie drużyny kroczyły od zwycięstwa do zwycięstwa, by spotkać się z sobą dopiero w ostatniej rundzie.

To właśnie ten bezpośredni pojedynek wyłonił mistrzynie Dębicy. Mając w swoich szeregach najlepszą zawodniczkę turnieju Nikolę Ziobro zawodów tych nie mogła przegrać Dwunastka, pewnie pokonując przeciwniczki z Szóstki 15:10. Dla SP nr 12 był to pierwszy złoty medal w tym roku szkolnym.

Klasyfikacja końcowa:

1. SP 12 – 18 pkt. (Nikola Ziobro, Iga Boczkowska i Lilianna Rochmalska, opiekun Bartosz Marć),
2. SP 6 – 16 pkt. (Nikola Gładysz, Oliwia Mroczek i Anna Zarychta, op. Jolanta Morawczyńska),
3. SP3 II – 16 pkt. (Zuzanna Majka i Katarzyna Baran, op. Urszula Fila),
4. SP 9 I – 15 pkt., 5. SP 3 I – 14 pkt., 6. SP 5 II – 13 pkt., 7. SP 5 I – 12 pkt., 8. SP 10 I – 11 pkt. i 9-10. SP 9 II i SP 10 II – po 10 pkt.

***

Wśród chłopców prym wiedli młodzi zawodnicy Piątki, którzy wyraźnie górowali nad wszystkimi rywalami i podobnie jak koleżanki z Dwunastki odnieśli komplet zwycięstw. A trzon drużyny stanowili bliźniacy Maciej i Mikołaj Smykla, z których ten pierwszy został wybrany najlepszym zawodnikiem turnieju.

Na drugim miejscu podobnie jak wśród dziewcząt znalazła się SP nr 6, a brązowe krążki zdobyli gospodarze, ratując tym samym honor szkoły. Spotkania były bardzo zacięte, a w wielu przypadkach o wyłonieniu zwycięzcy a musiała decydować gra na przewagi. Choć nie zawsze umiejętności szły w parze z chęciami, to woli walki nikomu nie można było odmówić.

Klasyfikacja końcowa:

1. SP 5 I – 18 pkt. (Maciej Smykla, Mikołaj Smykla i Iwo Radmacher, op. Jacek Stogiera),
2. SP 6 – 16 pkt. (Alex Jarguz, Michał Wicek i Szymon Wójcik, op. Grzegorz Cyboroń),
3. SP 10 I – 15 pkt. (Maks Mytnik i Franek Matuła, op. Łukasz Mowak),
4. SP 5 II, 5. SP 9 I, 6. SP 3 I – wszystkie po 14 pkt., 7. SP 10 II – 13 pkt., 8. SP 6 II – 12 pkt., 9. SP 9 II – 10 pkt., 10. SP 3 II – 9 pkt.

Wszyscy medaliści otrzymali gadżety (frisbee) ufundowane przez MOSiR, które z pewnością przydadzą się podczas wakacyjnej kanikuły i nie tylko. Organizatorzy zawodów nie zapomnieli również o wszystkich opiekunach drużyn, którym chciało się przyjść na zawody z podopiecznymi.

VIII Dębickie Igrzyska Młodzieży Szkolnej - klasyfikacja medalowa:

Szkoła	złoto	srebro	brąz
SP 5	16	8	8
SP 6	5	5	5
SP 10	4	3	4
SP 11	2	6	2
SP 9	2	6	3
SP 3	1	3	5
SP 12	1	1	0
SP 4	1	0	1
SP Weldon	0	1	0

Marek Z. Celejewski

Pierwsza z lewej w pierwszym rzędzie Nikola Ziobro, dzięki której SP 12 wywalczyła pierwszy złoty medal.

Medaliści w komplecie. W pozycji siedzącej najlepszy zawodnik turnieju Maciej Smykla.

Combat ju jutsu

Na Grand Prix Polski Combat Ju Jutsu wywalczyli piętnaście medali

To były drugie zawody w tym roku w tej formule, w których wziął udział FightSports Dębica.

W lutym na International Cracov Combat Ju Jutsu Cup w Luborzycy koło Krakowa, wystartowała szóstka podopiecznych Jakuba Cichonia. I okazało się, że w nowej formule tak świetnie sobie poradzili, że wrócili do domu z pięcioma złotymi i jednym srebrnym medalem. Postanowili więc pójść za ciosem i na Grand Prix Polski Combat Ju Jutsu w Chorzelowie koło Mielca wystawić większą reprezentację. Ostatecznie w zawodach, w których wzięło udział 250 zawodników, w barwach dębickiego klubu wystartowało 14 młodych i 3 dorosłych reprezentantów, w tym trener Jakub Cichoń. Po kilku godzinach zmagań na macie prawie wszyscy wrócili do domu z medalami.

Te w kolorze najszlachetniejszego kruszcu zdobyli: Hubert Ratuszniak, Amelia Drąg, Wiktor Bała, Michał Żmuda, Oliwia Gazda i Jakub Cichoń. Srebrne medale zawisły na piersiach: Szymona Bały, Michała Cichonia, Julii Rosiak, Filipa Golonki, Maksymiliana Kaczmarka i Ryszarda Wilczyńskiego, a brązowe Wojciecha Morańca, Alicji Cichoń i Kamila Długosza. Poza podium tym razem znaleźli się: Igor Gawlik i Bartosz Rogojsza.

Najbliższe zawody, w których wezmą udział to Południowo-Wschodnia Liga BJJ.

tra

Zawodnicy FightSports Dębica. Na zdjęciu brakuje Igora Gawlika, Bartosza Rogojszy i Maksymiliana Kaczmarka.

Okręgowy Puchar Polski

Derby Dębicy w półfinale

Niektórzy mieli nadzieję, że do tego spotkania dojdzie dopiero w finale, los chciał inaczej.

Losowanie par półfinałowych Okręgowego Pucharu Polski przeprowadzone zostało w piątek 28 marca w siedzibie Podkarpackiego Związku Piłki Nożnej. To ono sprawiło, że Wisłoka trafiła na Igloopol. Obie drużyny pewnie pokonały ćwierćfinałowych rywali i znalazły się wśród czterech najlepszych w naszym okręgu.

Strug Tyczyn - Wisłoka 1:5 (1:0)

1:0 Ślączka (21), 1:1 Maik (46), 1:2 Maik (54-k.), 1:3 Maik (55), 1:4 Maik (57), 1:5 Zawiślak (87).

Wisłoka: Dziurgot (46 Chrapusta) - Lis, Czarny (46 Czernysz), Cabała, Czerwiec (46 Geniec) - Łanucha (58 Siedlecki, 70 Fedan), Strózik, Kieraś - Bator (46 Kulon), Maik (58 Zawiślak), Czuchra.

Żółte kartki: Cabała, Kulon, Czernysz.

Niekwestionowanym bohaterem tego spotkania był Kacper Maik. Choć to gospodarze po kontrze otworzyli wynik, to właśnie wychowanek Wisłoki odpowiedział na ich trafienie czterokrotnie. Strzelanie rozpoczął tuż po przerwie, w dziesięć minut skompletował hat-tricka, a po kolejnych dwóch dołożył kolejną bramkę.

Pokerowe zagranie powiodło się też trenerowi Bartoszowi Zołotarowi, który w przerwie zmienił aż czterech zawodników. Dwóch pierwszych bramek Maika nie byłoby, gdyby nie Dominik Kulon. Przy pierwszej zaliczył ostatnie podanie, przy drugiej był faulowany w polu karnym.

Końcowe pół godziny biało-zieloni grali już na zdecydowanie wolniejszych obrotach. Ale to nie przeszkodziło im w dołożeniu jeszcze jednej bramki. Jej strzelcem był w końcówce meczu Krzysztof Zawiślak.

Stal II Rzeszów - Igloopol 2:4 (0:2)

0:1 Buczek (2), 0:2 Cyganowski (31), 0:3 Peda (56), 1:3 Węgrzyn (77), 1:4 Peda (78), 2:4 Aszklar (86).

Igloopol: Lis - Pawłowski, Kozłowski, Biały (46 Mikulski), Buczek, Tarała (62 Szymczyk), Kurek (46 Peda), Gembal (46 Mucha), Cyganowski (62 Dzióbak), Leśniak (37 Ciskał), Smoła (46 Stefanik).

Żółte kartki: Kozłowski, Mikulski.

Do spotkania derbowego w półfinale OPP dojdzie w środę 9 kwietnia o godz. 17:00. Na stadionie miejskim przy ul. Sportowej jego gospodarzem będzie Igloopol. W drugim półfinale Stal II Mielec zagra z Izolatorem Boguchwała.

JAG

eprasa.pl 9be33ce466

Piłkarska Liga Halowa Firm Dębickich

A jesienią rozpocznie się jubileuszowa 30. edycja

Na podsumowaniu 29. najlepsze humory mieli zawodnicy Taboru.

Po raz pierwszy w historii odebrali bowiem puchar za zwycięstwo w rozgrywkach PLHFD. Drużyna ta w 22 meczach zgromadziła 59 punktów, strzelając przy tym aż 126 bramek. Królem strzelców został również zawodnik Taboru Marcin Stefanik, który do bramki rywali trafił 35 razy.

Poza nim w drużynie grali także: Łukasz Stefanik, Adam Żarnowski, Kacper Szymaszek, Mateusz Szpunar, Waldemar Sak, Grzegorz Chmura, Bartłomiej Bogacz, Marcin Ciebień (b), Łukasz Bargieł, Adrian Mazur, Dariusz Jaskot, Tomasz Nalepka, Przemysław Nalepka, Krzysztof Chmiel, Łukasz Psioda (b), Dawid Łapa, Marek Andrusiów i Krzysztof Pietrucha.

Królem strzelców w grupie B został Kornel Madejski (Twoja Logistyka), który również zdobył 35 goli. Najlepszym zawodnikiem całych rozgrywek wybrany został Krzysztof Maruszak (Olimp), a tytuł najlepszego bramkarza trafił do Krzysztofa Koconia (Anturja). Statuetkę dla najstarszego zawodnika odebrał 61-letni Tadeusz Rokosz (Weldon).

Najlepszą drużyną 29. edycji Piłkarskiej Ligi Halowej Firm Dębickich był Tabor.

Nagroda fair play trafiła do ekipy Weldonu, której zawodnicy zobaczyli tylko 5 kartek. O tym, że nie otrzymał jej Herkules, zadecydował jeden szczegół. W przypadku Weldonu wszystkie były żółte, a Herkules miał jedną czerwoną. Sędziowie, którymi byli Jan Gawle, Daniel Strzałka, Arkadiusz Kuczaj, Jacek Chmiel, Karol Jezuit, Paweł Totoś, Rafał Gonet i Tomasz Kopeć pokazali w sumie 127 żółtych i 13 czerwonych kartoników.

W 29. edycji PLHFD uczestniczyło 283 zawodników. W 176 rozegranych meczach padło 1219 bramek (w tym 16 samobójczych), co daje imponującą średnią 6,9 na spotkanie. Rozgrywki prowadzili Robert Pych, który jest koordynatorem PLHFD oraz Konrad Makowiecki, kierownik obiektów sportowych MOSiR Dębica.

JAG

IV liga

Patryk Cyganowski za szybki dla obrońców Stali

Pomocnik Igloopolu zdobył dwie decydujące o zwycięstwie bramki. Z kolei w Krośnie trzy punkty Legionowi dał gol Kamila Tyrki.

Igloopol – Stal Łańcut 2:1 (0:1)

0:1 Róg (22), 1:1 Cyganowski (53), 2:1 Cyganowski (65).

Igloopol: Lis – Majka (75 Szymczyk), Pawłowski, Kozłowski, Mikulski – Cyganowski (71 Smoła), Stefanik, Biały (90+6 Muniak), Tarała (77 Kurek), Mucha – Buczek (90+4 Iwański).

Żółte kartki: Mikulski, Cyganowski, Szymczyk, Kurek.

W pierwszej połowie trafili goście. Piłka po rzucie wolnym trafiła do Matofija, który ostemplował poprzeczkę, z dobitką zaś zdążył Róg. Po przerwie również przeważała Stal, a Igloopol po strzale Matofija tym razem mógł podziękować za pomoc... słupkowi.

No i wtedy dopiero do głosu doszły Morsy. W 53. min Igor Tarała zagrał długą piłkę do Patryka Cyganowskiego, który wygrał pojedynek biegowy z rywalami, a po chwili doprowadził do wyrównania. Prowadzenie mógł dać Igloopolowi Artur Biały, ale tym razem lepszy był Słysz.

Kolejną akcję rozpoczął dośrodkowaniem Tomasz Mucha. Futbolówka po głowie Białego dotarła do Cyganowskiego, ten z obrońcą zdołał się obrócić i zdobyć drugiego gola. Igloopol miał kolejne okazje na podwyższenie prowadzenia, ale nie wykorzystali ich Biały, Amadeusz Smoła i Mucha. Mimo to trzy punkty zostały w Dębicy.

Karpaty Krosno – Legion Pilzno 0:1 (0:1)

0:1 Tyrka (20).

Legion: Sokół – Ptak, Remut, Mazur – Tyrka, Syguła, Nytko, Manzo (76 Rudny), Nazarenko, Misztal (67 Cichoń) – Chmura (90+5 Sok).

Żółte kartki: Manzo, Cichoń.

To trzeci mecz, który Legion rozegrał w rundzie wiosennej i zakończył zwycięsko. Mimo że w Krośnie pilźnieńska ekipa musiała radzić sobie bez kontuzjowanych Dominika Kędziora i Tomasza Baryczy, to umiejętnie wykorzystywała błędy rywali.

Gospodarze w ataku byli bardzo nieskuteczni, a w obronie też popełnili kilka pomyłek. Jedną z nich w 20. minucie wykorzystał Kamil Tyrka, który strzałem z dystansu zaskoczył Pasterczyka. Radość z wywalczenia cennych punktów psuje kolejna kontuzja. Tym razem nabawił się jej Patryk Misztal.

JAG

1	Sokół KD	21	50	63-22
2	JKS	21	50	54-19
3	**Igloopol**	**21**	**43**	**48-24**
4	Cosmos	20	41	55-29
5	Wisłok	21	35	44-44
6	Karpaty	21	32	32-24
7	Sokół N.	21	32	43-32
8	Izolator	20	31	42-30
9	**Legion**	**20**	**29**	**35-30**
10	Ekoball	20	29	24-19
11	Głogovia	21	27	32-38
12	Stal Ł.	20	26	32-42
13	Czarni	21	26	26-39
14	Orzeł	21	24	28-37
15	Sokół S.	20	20	17-35
16	Stal II M.	21	11	16-58
17	Strug	20	8	28-60
18	Sokół K.	20	6	12-49

BLF

El Optico prowadzi, za nim duży tłok

Ekipa lidera jest jedyną, która ma nadal komplet zwycięstw w tych rozgrywkach.

Trzy kolejne drużyny zgromadziły po pięć punktów, wśród nich Seger, który niespodziewanie zremisował z Kosem.

KOLEJKA 3

Girit Group - Kos 3:1

Piotr Madura - Michał Krysiak 3-2, Michał Rodzoń - Wojciech Zych 3-2, Ryszard Konieczny - Dawid Ochał 4-0, Sieracki/Rodzoń - Zych/Krysiak 0-3.

Pino - El Optico 1:3

Marcin Ciszek - Krzysztof Dąbrowski 1-3, Paweł Szeliga - Mateusz Kędzior 0-3, Bartosz Kędzior - Marek Cieśla 4-2, P. Kędzior/B. Kędzior - M. Kędzior/Cieśla 2-3.

Galicja - Urząd Skarbowy 0:4

Tomasz Zaborowski - Jerzy Skocz 0-3, Ewa Bochenek - Bogdan Żak 0-3, Krzysztof Wójcik - Andrzej Kozioł 0-4, Zaborowski/Bochenek - Skocz/Bil 2-3

Elektron - GC-Projekt

Michał Bień - Janusz Saganowski 1-3, Sebastian Balasa - Kamil Czuchra 1-3, Kacper Bystrek - Grzegorz Cieślikowski 2-4, Bień/Balasa - Saganowski/Czuchra 0-3.

KOLEJKA 4

Girit Group - Urząd Skarbowy 2:2

Michał Rodzoń - Jerzy Skocz 2-3, Ryszard Konieczny - Mariusz Bil 3-1, Łukasz Czernik - Andrzej Kozioł 4-3, Konieczny/Rodzoń - Żak/Skocz 0-3.

Kos - Seger 2:2

Michał Krysiak - Jakub Guziec 3-2, Waldemar Susz - Rafael Wodzisz 1-3, Wojciech Zych - Robert Dziedzic 4-3, Krysiak/Zych - Guziec/Dziedzic 1-3.

Elektron - Pino 0:4

Artur Wadas - Marcin Ciszek 0-3, Michał Bień - Paweł Szeliga 1:3, Kacper Bystrek - Bartosz Kędzior 0-4, Bień/Bystrek - P. Kędzior/B. Kędzior 0-3.

Galicja - GC-Projekt 1:3

Rafał Wajs - Kamil Czuchra 0-3, Tomasz Zaborowski - Janusz Saganowski 1-3, Krzysztof Wójcik - Grzegorz Cieślikowski 4-3, Zaborowski/Bochenek - Wolak/Czuchra 1-3.

JAG

1	El Optico	3	6	34-18
2	Seger	3	5	36-16
3	U. Skarbowy	4	5	41-29
4	Girit Group	3	5	32-21
5	GC-Projekt	4	4	33-35
6	Pino	4	3	35-32
7	Kos	3	2	24-31
8	Galicja	4	2	23-45
9	Elektron	4	0	18-50

MASZ PROBLEM POTRZEBUJESZ POMOCY
Nasi dziennikarze czekają na Twoje zgłoszenie

majba@ol.com.pl
tel. 14 670 27 87

kruszynska-idzior@ol.com.pl
tel. 14 670 27 87

krol@ol.com.pl
tel. 14 670 27 87

grajcar@ol.com.pl
tel. 14 670 27 80

ratuszniak@ol.com.pl
tel. 14 670 27 80

eprasa.pl 9be33ce466

III liga

Wisłokę pognębił Błażej Radwanek

Były zawodnik biało-zielonych po raz kolejny trafił na Parkowej. Tym razem jednak dla ekipy ze Skawiny.

Wisłoka – Wiślanie Skawina 0:3 (0:1)

0:1 Bociek (29), 0:2 Marszalik (51), 0:3 Radwanek (63).

Wisłoka: Chrapusta – Czernysz (68 Lis), Czarny, Bogacz (80 Czuchra), Panasiuk – Żmuda (68 Strózik), Fedan (79 Kieraś), Łanucha – Bator, Maik (68 Cabała), Kulon.

Żółte kartki: Kulon, Łanucha.

Wiślanie zrewanżowali się biało-zielonym za sierpniową porażkę. Podopieczni trenera Bartosza Zołotara wygrali w Skawinie 3:0 i nic nie wskazywało na to, że wiosną mogą przegrać na własnym obiekcie w takich samych rozmiarach.

Szczególnie że to dębiczanie w 23. minucie jako pierwsi zagrozili bramce Brańczyka, któremu po rzucie rożnym bitym przez Damiana Łanuchę pomógł kolega z pola. Dobitka Jakuba Batora poszybowała nad poprzeczką. Ten sam zawodnik w jednej z kolejnych akcji popisał się pięknym solowym rajdem zakończonym niecelnym strzałem.

Jeśli się gola nie strzela, to się go traci. Stara piłkarska prawda potwierdziła się kilka minut później. Po strzale Krasuskiego Wisłokę uratowała jeszcze poprzeczka, ale Bociek był gotowy na dobitkę i wpakował piłkę do siatki.

Pierwsza odsłona zakończyła się minimalnym prowadzeniem gości, bo Piotr Chrapusta popisał się udaną interwencją nogami, a po drugiej stronie Dominik Kulon spudłował w znakomitej okazji.

Chwilę po przerwie Stachera popędził prawą stroną, dograł piłkę do będącego na piątym metrze Marszalika, a ten podwyższył prowadzenie gości. Wisłokę pogrążył ostatecznie jej były zawodnik Błażej Radwanek, który trafił po wrzutce z kornera.

Okazję do rehabilitacji za dwie z rzędu trzybramkowe porażki biało-zieloni będą mieć w sobotę 5 kwietnia w Starachowicach, gdzie o 16:00 zagrają ze Starem. We wrześniu lepsza była Wisłoka, która wygrała 3:1.

JAG

1	Sandecja	23	51	49-19
2	Podhale	23	47	45-30
3	KSZO	23	47	38-25
4	Siarka	23	45	41-25
5	Korona II	23	41	45-35
6	Chełmianka	23	40	49-34
7	**Wisłoka**	**23**	**38**	**52-34**
8	Podlasie	23	38	41-28
9	Star	22	37	43-27
10	Avia	22	36	43-28
11	Wiślanie	23	29	31-30
12	Wisła II	23	25	48-42
13	Pogoń-Sokół	23	25	34-45
14	Świdniczanka	23	23	25-41
15	Czarni	23	21	28-49
16	Wiązownica	23	20	25-46
17	Lewart	23	11	19-56
18	Unia	23	3	17-79

Piłkarze Wisłoki po raz kolejny nie znaleźli recepty na bramkarza rywali.

V liga

Głowaczowa nadal w odwrocie

Pierwsze zwycięstwo w rundzie wiosennej zapisał na swoim koncie Kamieniarz Golemki.

Brzostowianka - Igloopol II 1:4 (0:4)

Bramki: Pruchnik (73) - M. Adamski (5, 16), Kurek (42), Peda (43).

Brzostowianka: Balasa (70 M. Wójcik) - Kolman, Stanek, Chmura, A. Wójcik (85 Zyguła), Szymański (85 A. Kowalski), Witalis (50 Pruchnik), Wolański (85 Ogrodnik), Ł. Kowalski (85 Gąsior), K. Kędzior, S. Kędzior.

Igloopol: Grzyb (46 Parat) - Szymczyk (46 Solarz), Iwański, Ciskał (46 Ołpiński), D. Adamski, Peda, M. Adamski, Kurek (46 Muniak), Falarz, Augustyn (46 Gawle), Mitek.

Głowaczowa - Dromader Chrząstów 0:2 (0:2)

Bramki: Kasprzak (13), Krępa (19).

Głowaczowa: Machaj - Pierzchała, Czerwiec, Majewski, Kutrzuba (70 Szalwa), B. Knych, Ryng, J. Bielański, F. Bielański (70 Kucharski), Orkisz, Ziaja.

Pustków - Błękitni Ropczyce 0:3 (0:2)

Bramki: Siepierski 2 (38, 63), Nalepka (24).

Rezerwy Igloopolu pewnie wygrały w Brzostku. (fot. FB/Igloopol Dębica)

Atut Podborze - Żyraków 1:1 (1:0)

Bramki: Kilian (3) - Mitan (83).

Żyraków: Sroka - Węgrzyn, Rymut, Szczędor (70 Kalita), Papiernik, Mitan (90 Kaczor), Ciepły, Pęk, Czarnik (83 Ziara), Pisarek (60 Pyskaty), K. Rokita.

Kaskada Kamionka - Kamieniarz Golemki 0:2 (0:1)

Bramki: Szerszeń, M. Kantor.

Pozostałe wyniki: Lechia Sędziszów Małopolski - Victoria Czermin 5:0, Kolbuszowianka - Sokół II Kolbuszowa Dolna 3:3.

JAG

1	Błękitni	19	53	84-11
2	Lechia	19	48	64-16
3	Sokół II	19	36	47-36
4	Radomyślanka	18	35	43-26
5	Dromader	19	35	41-37
6	**Żyraków**	**19**	**34**	**47-27**
7	**Igloopol II**	**19**	**29**	**38-31**
8	**Pustków**	**19**	**27**	**35-42**
9	**Brzostowianka**	**18**	**26**	**32-46**
10	Victoria	19	23	29-41
11	Kaskada	19	23	28-40
12	**Kamieniarz**	**19**	**21**	**26-40**
13	**Głowaczowa**	**19**	**17**	**29-42**
14	Kolbuszowianka	18	16	33-37
15	Atut	19	13	20-47

Klasa A

Stara Jastrząbka ucieka, Chemik Pustków goni

Obie drużyny pokonały rywali w piętnastej kolejce. Pewniej zrobili to pustkowianie.

Pogórze Wielopole Skrzyńskie - Stara Jastrząbka/Róża 1:2 (0:1)

Bramki: Wanat (85) - Mrozowski 2 (2, 51).

St. Jastrząbka: Maziarka - Potyrała, Piękoś (82 Kieraś), Cesarz, Nytko, Szewczyk (60 Tabor), Jemioło (60 Karol Łękawa), Konrad Łękawa (80 Żurek), Kitrys (60 Łukaszewski), Mrozowski, Kozioł.

Łopuchowa - Czarnovia 1:3 (0:1)

Bramki: Madeja (79) - K. Bała (30), Kędzior (60), K. Malinowski (75).

Czarnovia: Klęk - Zaucha, D. Malinowski (62 Ryczek), Tomasiewicz, Mądro (84 Mroczek), Matera (55 Bartkowicz), Błażejewski, Wanat, K. Bała (36 Kędzior), K. Malinowski, Krauze (87 Krzanowski).

Strażak Lubzina - Nagoszyn 0:1 (0:1)

Bramka: D. Węgrzyn (7).

Paszczyniak - Legion II Pilzno 1:1 (0:1)

Bramki: Chmura (90-k.) - Gliwa (18-k.).

Paszczyniak: Świętoń (Kopera) - Szpunar,Pokrywka, F. Kucharski, Mitręga (Gąsiorek), H. Wolak, Nowak (Fryz, Gniewek), Chmura, Kozioł, Hamala, Golon.

Borowiec Straszęcin - Victoria Ocieka 2:0 (1:0)

Bramki: Buczyński, Burza.

Borowiec: Małozięć - Ciurkot, Mendalka, Kluk, Hebda, Kosztyła, Ryński, Buczyński, Hyliński, Burza, Maruszak.

Wiewiórka - Chemik Pustków 0:5

Inter Gnojnica - Team Przecław 6:0

JAG

1	St. Jastrząbka	15	36	44-18
2	Chemik	15	33	44-16
3	Nagoszyn	15	28	29-31
4	Czarnovia	15	24	44-39
5	Inter	15	24	40-26
6	Pogórze	15	21	36-34
7	Borowiec	15	21	31-28
8	Paszczyniak	15	20	27-29
9	Team	15	17	39-43
10	Wiewiórka	15	16	34-48
11	Łopuchowa	15	15	31-41
12	Legion II	15	14	30-40
13	Victoria	15	14	20-35
14	Strażak	15	12	26-47

Obserwator lokalny

Tygodnik powiatu dębickiego

Wydawca:
Agencja Wydawnicza AGARD

Adres redakcji:
39-200 Dębica, ul. Żeromskiego 10
tel. 14 670 27 87, 14 670 27 80,
14 670 42 38, fax.14 670 42 34
e-mail: redakcja@ol.com.pl

Redaguje zespół: Ryszard Pajura (red. naczelny), Agnieszka Kruszyńska-Idzior, Agnieszka Majba-Pochwat, Janusz Grajcar, Grzegorz Król, Tomasz Ratuszniak.

Red. techniczny: Artur Barwacz

Biuro Reklam i Ogłoszeń:
Agnieszka Olsza
tel/fax 14 670 42 34 e-mail: reklama@ol.com.pl
Czynne: pn., wt. 8^{00}-15^{00}; śr., czw., pt. 8^{30}-15^{30}

ISSN 1507-1049

Druk: Polska Press oddział Poligrafia
Drukarnia w Sosnowcu

Nakład: 6 500 egz.

Redakcja nie zwraca nie zamówionych tekstów i zastrzega sobie prawo do ich dowolnego redagowania i skracania. Redakcja nie ponosi odpowiedzialności za treść ogłoszeń i reklam.

eprasa.pl 9be33ce466

Wcale nie na marginesie

Niby nie moja sprawa, a jednak...

Agnieszka Majba-Pochwat

Późne popołudnie w środku tygodnia, ulica Rzeszowska w Dębicy. Czekając na zmianę świateł byłam świadkiem takiej sceny: chodnikiem idą: kobieta, na oko 8-letnia dziewczynka (mniemam, że córka tej pierwszej) i mały piesek - taki pomieszany większy york. Na smyczy prowadzi go dziecko, chociaż prowadzi to niewłaściwe określenie, bo raczej wlecze, pomagając sobie nogą, kiedy psina nie nadąża za narzuconym tempem. Na twarzy dziecka widać złość i zniecierpliwienie, mama patrzy na to wszystko obojętnie, nie reaguje. Zanim zdążę zareagować ja, światła się zmieniają i ruszam z odczuciem niesmaku, żalu i bezsilności. Bo przypuszczam, że takie zachowanie wobec zwierzaka to w tym przypadku smutna norma. Dziecko dręczy, rodzice nie reagują.

Nie upływa nawet jeden dzień, kiedy w internetach trafiam na film z dziewczynką, która w okrutny sposób bawi się z kotkiem. Jej wyczyny nagrywa matka, w tle słychać śmiech. Wszyscy świetnie się bawią, poza biednym kociakiem, który wrzeszcząc próbuje wyrwać się z rąk dziecka. Tu na szczęście jest happy end, bo kot został odebrany tym ludziom interwencyjnie.

Obejrzałam ostatnio głośny serial pod tytułem Dojrzewanie. Obraz wstrząsający i przejmujący, pozostawiający widza z pytaniem: jak to możliwe, że w normalnej rodzinie doszło do takiej sytuacji? Jak to się stało, że zwyczajny 13-latek jest oskarżony o zabójstwo swojej koleżanki? Jak to się mogło stać?

Skoro można kopać psa za przyzwoleniem rodziców, to może zepchnąć kolegę ze schodów też wolno.

Nie mam zamiaru porównywać dręczenia kota do zamordowania człowieka. Ale i tu, i tu mamy do czynienia z przemocą i agresją. A to zjawiska, które często eskalują i przemoc, która zaczyna się od zwierząt, w przypadku dzieci może przybrać formę patologicznych zachowań także w grupie rówieśniczej. Stąd już prosta droga do tragedii, bo w emocjach, jakie towarzyszą dorastaniu niekiedy ciężko wyhamować w porę.

Oczywiście nie będę się upierać, że dziewczynka, która poniewierała na ulicy pieska, następnego dnia wbije ołówek w rękę koleżanki ze szkolnej ławki. Jednak mając przyzwolenie rodziców na zachowanie niewłaściwe wobec zwierzęcia, na pewno trudniej będzie jej rozróżnić, gdzie przebiega granica pomiędzy tym, co wolno, a czego czynić drugiemu się nie powinno - niezależnie od tego, czy to zwierzę, inne dziecko czy sąsiadka, w którą może przyjść nagle ochota rzucić kamieniem.

Kiedyś jednej mamie zwróciłam uwagę w sklepie, że jej synek specjalnie popycha wózkiem starszą panią, stojącą przed nim. Ona sama nie miała śmiałości, widząc brak reakcji ze strony rodziców. Usłyszałam, że to nie moja sprawa, bo: co? w panią wjeżdża? No, nie we mnie, ale jednak moja sprawa. W sumie nas wszystkich.

majba@ol.com.pl

Reklama
DREWBUD CZARNA
SPECJALNE WARUNKI DLA BRUKARZY!
KOSTKA BRUKOWA OGRODZENIA
Projekt 2D, 3D GRATIS!
OGRODY WYSTAWOWE 24H
Czarna • Mielec • Strzegocice • Zawierzbie
tel. 502 685 145

Obserwatorium

Dominik Malinowski, na swoim oficjalnym profilu, zwraca się do naszej dziennikarki: per towarzyszko. A niech mu, niech obraża, jak lubi. Ciekawe jest jednak, że na tym samym profilu nas zablokował, więc nie możemy mu i jego czytelnikom odpowiedzieć. Taki to z niego dżentelmen. I jaki odważny!

- Obserwator na pewno napisze - zauważyła pani Anita pod jednym z postów starosty Piotra Chęćka. Nie możemy więc jej zawieść i już spieszymy z informacją, że wspomniany deweloperką się zajął. Napisalibyśmy nawet, że patodeweloperką, bo metraż lokali to od 25 do 50 centymetrów kwadratowych, ale starosta w klientelę raczej drobnej budowy celuje, więc jest usprawiedliwiony.

- Mecz Polska-Litwa, a właściwie co to była za gra naszej drużyny. Oceniając jako bardzo przeciętne, to byłaby przesada. Natomiast sprawozdawcy powinni odpowiedzieć karnie za fałszowanie rzeczywistości - napisał na swoim profilu były wójt Stanisław Rokosz. Dla sprawozdawców pewnie lepiej, że były, bo już by pewnie w ciurmie siedzieli.

Reklama
KOGRAKO
Pn. – Pt.: 8-17; Sobota: 8-12

W naszej ofercie:
• Chemia gospodarcza i art. higieniczne
• Art. biurowe i szkolne
• Znicze i wkłady
• Folia stretch, taśmy pakowe
Zapraszamy na zakupy
(ceny hurtowe)
ul. Sandomierska 6, Dębica,
Tel: 14 682 00 04/5,
e-mail: biuro@kograko.com.pl
www.kograko.com.pl

Reklama
suret
zatrudni
MECHANIKA - ELEKTROMECHANIKA
w DĘBICY
Oferujemy:
• umowę o pracę
• atrakcyjne stawki wynagrodzenia
Wymagania:
• posługiwanie się dokumentacją techniczną
• umiejętność pracy w zespole
• gotowość do pracy w delegacjach
• prawo jazdy kategorii B
Mile widziane:
• uprawnienia UDT na wózki widłowe, SEP 1kV, Konserwator UTB
• znajomość języka angielskiego
Osoby chętne do pracy prosimy wysłać Cv na adres mailowy
rekrutacja@suret.com.pl

Reklama
BRICOMARCHÉ
DĘBICA
ul. Rzeszowska 114
dekoral MOC KOLORU 2,5 L
HIT! 39,99
Farba lateksowa Dekoral Moc Koloru 2,5 l
różne kolory
cena za 1 l = 16,00 zł
ZOBACZ GAZETKĘ
HIT! 6,49
Żywotnik Smaragd
wys. 50-70 cm
Oferta ważna od 26 marca do 5 kwietnia 2025 r. lub do wyczerpania asortymentu.

Nowe osiedle szeregówek w Nagawczynie
GRUPA BORYS DEWELOPER

tel. +48 600 467 817 e-mail: borysss.p@wp.pl

Kupisz, Zaprojektujesz, Wykonasz
– wszystko w jednym miejscu!
KRUSZYWA
OGRODZENIA
PROJEKT 2D KOSTKI I OGRODZENIA GRATIS
Zadzwoń teraz!
511 599 511
39-200 Dębica ul. Lwowska 26
Centrum Bruku
KOSTKA BRUKOWA

eprasa.pl 9be33ce466