Już dziś specjalny dodatek **UŚMIECH DZIECKA**

● A w nim wielki album pełny dziecięcych uśmiechów z naszego regionu

nto
NOWA TRYBUNA OPOLSKA

Poniedziałek
1.06.2026

Nr 125 (10 067)

www.nto.pl
Cena 5,50 zł (w tym 8% VAT)

W Opolu trwa Dzień Dziecka. W tym roku zaplanowano aż dwa dni zabawy
str. 2

Nasza Ironwomen. Opolanka wygrała zawody triathlonowe
str. 2

Raport o stanie miasta. Dokument wywołał żywą dyskusję podczas ostatniej sesji
str. 5

Nr ISSN 1230-6134 Nr indeksu 348-252

EKO GMINA 2026

Oto najbardziej ekologiczne gminy. Poznajcie tegoroczny ranking
str. 4

FOT. ŁUKASZ BIERNACKI

Sport

Stal Brzeg wygrała BS Leśnica 4 Ligę Opolską i uzyskała awans do Betclic 3 Ligi
str. 9

KATAKLIZM PO OSIEMNASTU LATACH TEN SAM ŻYWIOŁ ZNÓW ZNISZCZYŁ LUDZIOM ŻYCIE

To było tornado. Latające dachówki i łzy rozpaczy

Radosław Dimitrow
rdimitrow@nto.pl

Wieś, która w 2008 roku została zburzona przez trąbę powietrzną, znów została nawiedzona przez ten żywioł. W Balcarzowicach uszkodzonych jest 18 budynków, z tego 11 to domy. Dwa budynki grożą zawaleniem.

Żywioł uderzył w sobotę (30 maja) o godzinie 17:21. Wtedy nad Balcarzowicami zebrały się ciemne, gęste chmury, z których lunął deszcz. Zaczęło też bardzo mocno wiać. Żywioł burzył budynki gospodarcze, zrywał dachy z domów i łamał drzewa jak zapałki. Silny wiatr porywał cegły i dachówki, które uderzały o elewacje domów.

Hubert Ibrom, burmistrz Ujazdu, nie ukrywa, że sytuacja przypomina tragedię sprzed 18 lat - wtedy trąba powietrzna uderzyła w Sieroniowice, Balcarzowice i Błotnicę Strzelecką.
Czytaj str. 3

FOT. RADOSŁAW DIMITROW

Ludzie i służby natychmiast ruszyli na ratunek i zabezpieczali mienie, aż do późnych godzin nocnych. W akcji ratunkowej w samych Balcarzowicach uczestniczyło ponad 80 strażaków.

REKLAMA 0011496330

opolagra DLG 12-14 czerwca 2026
Lotnisko Opole
Polska Nowa Wieś
www.facebook.com/opolagra
www.opolagra.pl

eprasa.pl 9c2682ae63

Jutro w naszej gazecie
Strefa Biznesu

● Letnie festiwale tylko wyglądają jak złoty interes ● Pracownicy w logistyce pilnie poszukiwani ● Polska przegrywa przez brak ochrony konkurencji

AUTOPROMOCJA 0010710597

Zamów **prenumeratę**
Nowa Trybuna Opolska
bok.prenumerata@polskapress.pl
prenumerata.nto.pl

FOT. JBL TRIATHLON SIERAKÓW

Zawodniczka z Opola pobiła rywalki w zawodach będących kombinacją pływania, kolarstwa i biegania.

Opolanka ze złotym medalem w triathlonie

Sławomir Draguła
sdragula@nto.pl

Nie dała szans rówieśniczkom. Ironwomen z Opola okazała się najlepsza w swojej kategorii wiekowej podczas sobotnich zawodów triatlonowych w Sierakowie.

Irena Koostra z Opola zdobyła złoty medal w kategorii kobiet 55-59 lat na dystansie średnim (1/2 Ironmana) rozegranym podczas sobotnich startów JBL Triathlon Sieraków 2026. Jej bardzo dobra dyspozycja i konsekwencja na trasie przełożyły się na zwycięstwo oraz świetny wynik w wymagającej rywalizacji.

- Sobota była kulminacyjnym momentem sportowych emocji w ramach JBL Triathlon Sieraków 2026, przyciągając tysiące zawodników i kibiców, którzy stworzyli wyjątkową atmosferę pełną energii i rywalizacji na najwyższym poziomie - informuje Waldemar Rydzak z biura organizatora zawodów.

Tego dnia rozegrano wyścigi na dystansie 1/8 Ironmana oraz Mistrzostwa Polski na dystansie średnim (1/2 Ironmana - 112,99 km). Nie zabrakło również emocji poza sportową rywalizacją - na trasie rozegrano charytatywne sztafety z udziałem znanych postaci ze świata sportu, mediów i biznesu. Wspólnymi siłami uczestnicy wsparli Dom Dziecka w Chrzypsku Wielkim, a zebrane fundusze zostaną przeznaczone m.in. na zakup sprzętu sportowego i organizację zajęć dla dzieci. Na uczestników i kibiców czekały także strefy EXPO, atrakcje dla rodzin oraz wydarzenia towarzyszące, które przez cały weekend tworzyły niepowtarzalną atmosferę tego wydarzenia. ©℗

W tym roku Dzień Dziecka będzie trwał w Opolu dwa dni

Anna Gryglas
agryglas@nto.pl

W stolicy regionu trwa świętowanie Dnia Dziecka. Atrakcje przygotowano na niedzielę i poniedziałek, a wydarzenia odbywają się m.in.: w parku MDK i na Placu Wolności.

FOT. ANNA GRYGLAS

Jeśli ktoś z najmłodszych Opolan nie skorzystał z niedzielnych propozycji, to będzie mógł dzisiaj nadrobić wczorajsze straty.

Chociaż w sobote pogoda w Opolu nie rozpieszczała nikogo, to organizatorzy dwudniowych obchodów Dnia Dziecka z nadzieją patrzyli na prognozy pogody. I ich nadzieje spełniły się co do joty. Pogoda w niedzielę sprzyjała wszelkim planom związanym z imprezami plenerowymi.

W niedzielę, 31 maja, zabawa rozpoczęła się o godz. 13 w parku MDK. Na scenie wystąpiły dzieci i młodzież z zespołów artystycznych, m.in. Magiczna Orkiestra, Studio Piosenki Debiut, Zespół Taneczny Adena oraz uczestnicy zajęć beatboxowych „Rozkminki kontrolowane".

Były też rozgrywki szachowe, warsztaty plastyczne i modelarskie oraz zabawy integracyjne. Co istotne, atrakcje na Dzień Dziecka przygotowano także w opolskim zoo oraz w Toyota Parku.

O godz. 14 ruszyły wydarzenia na Placu Wolności. Publiczność mogła zobaczyć występy Talentarium Wokalnego Singasong, Dziecięcego Zespołu Muzycznego Sing & Play, Studia Piosenki Debiut, Zespołu Pieśni i Tańca Opole oraz Zespołu Tanecznego Pech.

W programie znalazło się również wręczenie nagród Pegaz 2026. Wieczorem zaplanowano koncert MsGugu on Tour, występ Chóru Akademickiego Politechniki Opolskiej pod dyrekcją Ludmiły Wocial oraz piosenki z musicalu „Rapsodia: Queen" w wykonaniu Studia Piosenki Metro Opole.

Dmuchańce, fotobudka i szczudlarze

W niedzielne popołudnie nie tylko program sceniczny mógł zachęcić najmłodszych Opolan do odwiedzenia centrum miasta. Na dzieci czekały dmuchańce, fotobudka, malowanie twarzy, szczudlarze i maskotki. Przygotowano też miasteczko historyczne oraz stanowiska służb mundurowych.

- Najbardziej podobały mi się dmuchańce i malowanie twarzy. Chciałabym, żeby taki dzień był częściej - mówił 7-letni Staś, jeden z uczestników wydarzenia.

Świętowanie potrwa także w poniedziałek, 1 czerwca. Od godz. 15 w parku MDK zaplanowano występ Teatru Asceza, warsztaty plastyczne i rękodzielnicze, konkursy, zabawy rodzinne oraz animacje taneczne. O godz. 17.30 Teatr Gagoki pokaże spektakl „Prościutko".

Na Placu Wolności atrakcje rozpoczną się już o godz. 14. Wystąpią Zespół Taneczny Adena, Studio Piosenki Debiut i Zespół Taneczny Pech. Będą też animacje taneczne, dmuchańce, fotobudka, malowanie twarzy, szczudlarze, maskotki, miasteczko historyczne oraz stanowiska służb mundurowych. Natomiast godzinę później równie atrakcyjny program dla najmłodszych rozpocznie się w parku Młodzieżowego Domu Kultury przy ul. Strzelców Bytomskich 1. ©℗

Pogoda w regionie

Dzisiaj
MIN **13°C** MAX **20°C**

Barometr
1012 hPa
Wiatr
pn.- zach. 7 km/h
Biomet
korzystny

Jutro
MIN **11°C** MAX **26°C**

Środa
MIN **14°C** MAX **22°C**

Czwartek
MIN **14°C** MAX **23°C**

Zachmurzenie przeważnie duże, możliwy przelotny deszcz

Ponad 1200 osób na trasie Biegu Nyskiego

Marcin Żukowski
mzukowski@nto.pl

XIII IONWAY Bieg Nyski zgromadził ponad 1220 uczestników nie tylko z Polski. Na mecie czekał mistrz olimpijski z Soczi Zbigniew Bródka. Ponadto 800 osób bawiło się, biegnąc w Rodzinnej Mili.

W Nysie z każdym rokiem robi się coraz bardziej międzynarodowo. Na tegoroczny bieg zgłosili się biegacze m.in. z Czech, Niemiec, Węgier, Włoch, Wielkiej Brytanii, Brazylii, Nepalu i Kanady.

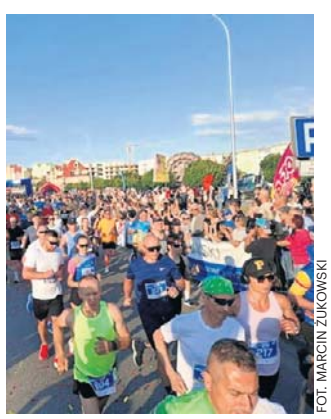

FOT. MARCIN ŻUKOWSKI

Nyski bieg cieszy się coraz większą popularnością.

Bieg na 10 km to główny dystans imprezy. Zawodnicy wystartowali o godzinie 19.00. Rywalizacja była prowadzona na płaskiej, równej, pozbawionej przewyższeń trasie, co sprzyja ustanawianiu indywidualnych rekordów życiowych.

W tym roku uczestnicy wrócą na trasę znaną z 2023 roku. Start i meta będą w tym samym miejscu, przy ulicy Sudeckiej.

- Chcemy, żeby impreza odbywała się w jednym miejscu. Rok temu rozdzielenie startu i mety było logistycznie zbyt trudne. Wielu biegaczy chciało też powrotu na Sudecką, gdzie jest długa prosta i mocny finisz - wyjaśnia Jacek Makowski.

Organizatorzy przygotowali limit 1400 miejsc dla uczestników całej imprezy. Na trasę biegu wyruszyło 1220 osób.

W programie przewidziano także biegi dla dzieci i młodzieży oraz mila rodzinna. Limit pakietów na rodzinną milę został wyczerpany jeszcze przed dniem rozpoczęcia imprezy - w sumie udział w tej rodzinnej i sportowej zabawie wzięło udział 800 osób. ©℗

eprasa.pl 9c2682ae63

KATAKLIZM ZDANIEM EKSPERTÓW Z ŁOWCÓW BURZ, PRZEZ BALCARZOWICE PRZESZŁO TORNADO O SILE F2

Latające dachówki i łzy rozpaczy

dokończenie ze str. 1

Radosław Dimitrow

Wieś, która w 2008 roku została zburzona przez trąbę powietrzną, znów została nawiedzona przez ten żywioł. Tym razem w Balcarzowicach uszkodzonych jest 18 budynków, z tego 11 to domy.

Jak wyjaśnia starszy brygadier Paweł Poliwoda, komendant Państwowej Straży Pożarnej w Strzelcach Opolskich, zniszczenia mają różną skalę, ale najważniejszą informacją dla służb jest fakt, że w zdarzeniu nikt nie ucierpiał i nie było bezpośredniego zagrożenia dla ludzkiego życia.

- W całym powiecie strzeleckim odnotowano w sobotę 28 zdarzeń związanych z pogodą, do których zadysponowano 55 zastępów i 260 strażaków - relacjonuje st. bryg. Paweł Poliwoda. - Od niedzielnego poranka ratownicy kontynuują działania na miejscu, identyfikując kolejne potrzeby i poprawiając tymczasowe zabezpieczenia uszkodzonych dachów.

FOT. RADOSŁAW DIMITROW

Porywisty wiatr zostawił po sobie olbrzymie zniszczenia. W Balcarzowicach wiele rodzin znowu straciło dorobek życia i zostało bez dachu nad głową.

Dramat mieszkańców

Siła wiatru w Balcarzowicach była niewyobrażalna. Jak zauważył wicestarosta strzelecki Waldemar Bednarek, o potędze żywiołu najlepiej świadczą kawałki połamanych dachówek powbijane bezpośrednio w twarde elewacje budynków. Na miejscu uaktywniono sztaby kryzysowe, podstawiane są specjalne kontenery na gruz, a pełne wsparcie zadeklarowała wojewoda, która również pojawiła się w strefie zniszczeń. Obecnie terenu całodobowo strzegą policjanci.

Dla wielu rodzin to ogromny dramat. Przykładowo w domu Kariny Wątroby zawaliły się sufity, a lejąca się z góry woda zalała całą resztę dobytku. Rodzina nie może w nim przebywać ze względu na bezwzględny zakaz wydany przez nadzór budowlany.

- Zdążyłam zabrać z domu tylko dokumenty, jakieś ubrania i niezbędne rzeczy na najbliższe dni - mówi Karina Wątroba. - Zaledwie dwa tygodnie temu zakończyliśmy kapitalny remont dolnego piętra, a teraz straciłam 90 proc. mojego dorobku. Ostatnią noc spędziłam u znajomych, ale mogę liczyć też na pomoc rodziny. Pewne jest jedno, że w najbliższych dniach nie wrócimy do naszego domu.

To było tornado

Eksperci nie mają wątpliwości, z czym zmierzył się nasz region. Jakub Wyrwas, łowca burz poinformował, że szkody wyraźnie wskazują na przejście tornada o sile F2 w międzynarodowej skali Fujity. Oprócz zerwanych dachów, dwa budynki gospodarcze uległy całkowitemu zniszczeniu, a okoliczne drzewa zostały obdarte z gałęzi i połamane.

Mieszkańcy nie zostają w tej tragedii sami. Gmina sprawnie zapewnia im napoje i posiłki, ale do długotrwałej odbudowy i sprzątania posesji wciąż potrzebne są ręce do pracy. Wysokość szkód na razie jest nieznana - trwa szacowanie.

Na tym etapie wiadomo, że żywioł uszkodził 18 budynków, z tego 11 to domy. Co najmniej dwie rodziny nie będą mogły wrócić do swoich domów.

Podtopienia i zmiażdżony samochód w Strzelcach Opolskich

Bardzo niespokojne chwile mają za sobą również mieszkańcy samych Strzelec Opolskich. Ogromne ilości deszczu doprowadziły do podtopienia jednego z marketów zlokalizowanych przy ulicy Stawowej.

O ogromnym pechu może mówić z kolei właściciel osobowego mercedesa, który pozostawił swoje auto na parkingu przy strzeleckiej krytej pływalni. Pod naporem nawałnicy jedno z rosnących tam drzew z hukiem przewróciło się prosto na zaparkowany pojazd, doprowadzając do jego poważnego uszkodzenia.

Nawałnica spowodowała też spore straty w innych częściach regionu. Na drodze krajowej nr 94 wichura powaliła drzewa i połamała masywne konary, poważnie utrudniając przejazd. Niebezpiecznie zrobiło się także na opolskim odcinku autostrady A4. Na 281. kilometrze trasy runęły drzewa, które zatarasowały przejazd, zmuszając kierowców do ostrego hamowania. ©℗

Zmiana na szczycie największej firmy przemysłowej w regionie

Mateusz Majnusz
mmajnusz@nto.pl

Rada Nadzorcza Grupy Azoty Kędzierzyn S.A. powołała nowego prezesa zarządu. Funkcję objął Dariusz Bednorz, który dotychczas pełnił rolę wiceprezesa spółki.

Dariusz Bednorz od 2024 roku zasiadał już w zarządzie Grupy Azoty Kędzierzyn S.A. jako wiceprezes. Jak podkreślono w komunikacie spółki, posiada on ponad 22-letnie doświadczenie w zarządzaniu obszarami produkcji, handlu, finansów oraz kontrolingu. Od wielu lat związany jest ze strukturami Grupy Azoty, w tym również z kędzierzyńską spółką grupy.

W trakcie swojej kariery odpowiadał za wdrażanie licznych projektów dotyczących m.in. integracji produkcji, struktur organizacyjnych, sprzedaży oraz systemów kontrolingu i zarządzania. Brał udział także w rozwijaniu systemów SAP oraz Balanced Scorecard.

- Dariusz Bednorz posiada tytuł Executive MBA uzyskany po studiach prowadzonych przez Gdańską Fundację Kształcenia Menedżerów we współpracy z Uniwersytetem Gdańskim i RSM Erasmus University Rotterdam. Jest absolwentem Akademii Ekonomicznej we Wrocławiu oraz studiów podyplomowych z zakresu zarządzania wartością firmy i zarządzania podatkami - czytamy w komunikacie Grupy Azoty.

Od 28 maja 2026 roku skład zarządu Grupy Azoty Kędzierzyn S.A. przedstawia się następująco: Dariusz Bednorz - Prezes Zarządu, Agnieszka Kurpińska - Wiceprezes Zarządu.

FOT. ARCHIWUM NTO/KOLAŻ MM

Nowy prezes od lat związany jest z Grupą Azoty. Od 2024 roku był wiceprezesem zarządu kędzierzyńskiej spółki.

Stanowisko prezesa zarządu Grupy Azoty Kędzierzyn S.A. pozostawało nieobsadzone od końca kwietnia, kiedy z funkcji zrezygnował Mirosław Ptasiński. Jak informowaliśmy w NTO, były prezes zakładów przeszedł następnie do firmy Adamietz S.A., której założycielem i właścicielem jest opolski przedsiębiorca Rajmund Adamietz. ©℗

REKLAMA 0011504040

eprasa.pl 9c2682ae63

DLA ŚRODOWISKA LAUREATÓW RANKINGU WYŁONIONO NA PODSTAWIE DANYCH WFOŚIGW W OPOLU

To najbardziej proekologiczne gminy

Łukasz Biernacki
lbiernacki@nto.pl

Działania na rzecz ochrony środowiska, innowacyjne inwestycje w odnawialne źródła energii oraz edukacja ekologiczna najmłodszych to dziś jedno z kluczowych wyzwań dla samorządów. Podczas specjalnej gali zorganizowanej przez „Nową Trybunę Opolską" poznaliśmy lokalnych liderów w tych dziedzinach.

FOT. ŁUKASZ BIERNACKI

Ranking powstał dzięki danym Wojewódzkiego Funduszu Ochrony Środowiska Gospodarki Wodnej w Opolu

FOT. ŁUKASZ BIERNACKI

Gmina Strzelce Opolskie została wyróżniona w dwóch kategoriach tegorocznego rankingu.

Uroczysta gala rozdania statuetek rankingu Eko Gmina odbyła się w piątek (29 maja) w hotelu Hygge w Chmielowicach. Zwycięzców wyłoniono na podstawie obiektywnych danych własnych zebranych przez Wojewódzki Fundusz Ochrony Środowiska i Gospodarki Wodnej w Opolu, który pełnił rolę partnera merytorycznego wydarzenia.

- Nie ukrywam, że mamy zawsze problem z tym rankingiem, bo chcielibyśmy żeby wszyscy dostali nagrody. Niestety, rankingi mają to do siebie, że trzeba nagrodzić najlepszych. Chcemy wyłapywać najlepsze przykłady tych preekologicznych działań - mówił Dariusz Grabowiecki, przedstawiciel WFOŚiGW w Opolu.

Głównym partnerem akcji była firma VSB, Energie Odnawialne Polska, a partnerem samej gali Elektropartner.

- Jako firma VTB na co dzień zajmujemy się energetyką odnawialną, dlatego kwestie związane z transformacją energetyczną są nam szczególnie bliskie. Bardzo cenimy możliwość uczestniczenia w procesie rozwoju czystej energii i chcemy mieć realny wkład w budowanie nowoczesnej, ekologicznej przyszłości. Dzięki temu możemy przyczyniać się do ochrony klimatu, przyrody i środowiska naturalnego - mówił Arkadiusz Kret, przedstawiciel firmy VSB

Statuetki przyznano w czterech kategoriach.

1. Eko-Edukator Roku

Kategoria doceniająca najlepsze kampanie edukacyjne skierowane do dzieci i młodzieży, a także dużą inicjatywę oraz zaangażowanie środków własnych samorządów. Na podium w tej kategorii stanęli:

Gmina Strzelce Opolskie: Nagrodzona za konsekwentną edukację ekologiczną - tylko w 2025 roku złożyła m.in. 2 wnioski w programie „Akademia Młodego Ekologa" organizowanym przez opolski WFOŚiGW.

Gmina Dobrzeń Wielki: Uhonorowana za kreatywne i systematyczne inwestowanie w przestrzeń naukową, co zaowocowało utworzeniem „Ekoklasy" i „Pracowni pod chmurką".

Gmina Lewin Brzeski: Doceniona za uatrakcyjnienie procesu nauczania poprzez utworzenie dwóch nowoczesnych „Ekoklas" w różnych szkołach na terenie gminy.

2. Zielona Inwestycja Roku

Kategoria zarezerwowana dla projektów o największym mierzalnym wpływie na poprawę stanu środowiska w danym powiecie. Tutaj podium stworzyły następujące gminy:

Gmina Głubczyce (wnioskodawca: powiat głubczycki): Wyróżniona za odtworzenie historycznego kompozycyjnego szkieletu i prace pielęgnacyjne, które poprawiły funkcjonowanie ekosystemu w zabytkowych parkach Domu Pomocy Społecznej w Klisinie i jego filiach.

Gmina Chrząstowice: Nagroda za montaż kaskady nowoczesnych pomp ciepła (glikol-woda) w Urzędzie Gminy oraz pełną modernizację technologiczną infrastruktury uzdatniania wody.

Gmina Zdzieszowice: Uhonorowana za kompleksową termomodernizację budynku jednostki OSP w Jasionej, co radykalnie przyczyniło się do zmniejszenia emisji CO_2 (inwestycja wyniosła ponad 686 tys. zł).

3. Energetyczny Wizjoner

Tytuł dla liderów, którzy w 2025 roku zrealizowali największe i najbardziej kompleksowe instalacje Odnawialnych Źródeł Energii na obiektach użyteczności publicznej. Nagrody otrzymali:

Gmina Kietrz: Nagrodzona za montaż systemów fotowoltaicznych na dachach aż siedmiu remiz strażackich, zapewniających druhom niezależność energetyczną.

Gmina Bierawa: Wyróżnienie za budowę całkowicie samowystarczalnego układu w OSP w Dziergowicach (likwidacja pieca węglowego na rzecz pompy ciepła, fotowoltaiki i magazynu energii).

Gmina Leśnica: Tytuł za rozbudowę systemu na stacji wodociągowej w Porębie, która stała się dzięki temu w 100% niezależna i samowystarczalna energetycznie, a także za instalacje na świetlicy miejskiej.

4. Gmina Czystego Powietrza

To obiektywne zestawienie gmin na podstawie liczby złożonych i rozliczonych wniosków w ogólnopolskim „Programie Czyste Powietrze". Z uwagi na różną wielkość ośrodków, rywalizację podzielono na dwie podkategorie.

Wśród **miast i gmin miejsko-wiejskich** nagrodzeni zostali:

Opole: Lider z wynikiem 1448 złożonych wniosków, 1315 zawartych umów i aż 961 ostatecznie zrealizowanych przedsięwzięć.

Gmina Nysa: Uplasowała się bardzo blisko ze świetnym wynikiem: 1178 wniosków, 1041 umów oraz 732 zrealizowane inwestycje.

Gmina Strzelce Opolskie: Zamknęła podium z wynikiem 839 wniosków, co przełożyło się na 781 podpisanych umów i 522 ukończone modernizacje.

Wśród **gmin wiejskich** nagrody otrzymali:

Gmina Rudniki: Pierwsze miejsce dzięki 544 wnioskom, z których sfinalizowano 494 umowy, skutkujące 375 oddanymi inwestycjami.

Gmina Turawa: Kolejna na liście z imponującym wynikiem 530 zgłoszeń, 478 umów oraz 357 zrealizowanych projektów na swoim terenie.

Gmina Lubsza: Świetny rezultat na poziomie 496 wniosków, co pozwoliło na zawarcie 437 umów i realizację 337 przedsięwzięć proekologicznych. ©℗

FOT. ŁUKASZ BIERNACKI

W kategorii „Zielona inwestycja roku" laureatem nagrody głównej została gmina Głubczyce.

FOT. ŁUKASZ BIERNACKI

Gmina Kietrz wygrała w kategorii „Energetyczny wizjoner" za montaż systemów fotowoltaicznych w jednostkach OSP.

REKLAMA

Q604951576A

ORGANIZATOR nto NOWA TRYBUNA OPOLSKA

PARTNER GŁÓWNY VSB

PARTNER MERYTORYCZNY Wojewódzki Fundusz Ochrony Środowiska i Gospodarki Wodnej w Opolu

PARTNER GALI ELEKTROPARTNER

eprasa.pl 9c2682ae63

SAMORZĄD TAKIEGO BUDŻETU STOLICA WOJEWÓDZTWA OPOLSKIEGO NIE MIAŁA NIGDY WCZEŚNIEJ

Plany ambitne, wydatki coraz większe

Mateusz Majnusz
mmajnusz@nto.pl

Jeszcze dziewięć lat temu cały budżet Opola wynosił około 700 milionów złotych. Dziś miasto operuje kwotą niemal trzy razy większą. W 2025 roku do wydania było już blisko 2 miliardy złotych.

Najnowszy „Raport o stanie miasta" pokazuje, że Opole znajduje się dziś w zupełnie innym miejscu niż jeszcze dekadę temu. Zmieniła się nie tylko skala miejskich finansów, ale również tempo rozwoju i liczba prowadzonych jednocześnie inwestycji.

Porównanie ostatnich lat pokazuje skalę zmian najlepiej. W 2016 roku budżet Opola wynosił około 700 mln zł. W 2022 roku było to już 1,3 mld zł. Dziś miasto planuje wydatki na poziomie niemal 2 miliardów złotych.

Dochody miasta osiągnęły 1,6 miliarda złotych. Co ważne dla samorządu, udało się również ograniczyć deficyt. Jak wynika z raportu, został on zrealizowany na poziomie 76,5 mln zł, czyli o ponad 95 mln zł niższym niż zakładano.

Prezydent Arkadiusz Wiśniewski od lat przekonuje, że rozwój Opola powinien być widoczny w codziennym życiu mieszkańców i właśnie temu podporządkowane są największe inwestycje. Tylko w ubiegłym roku Opole przeznaczyło na inwestycje ponad 230 mln zł.

Itaka Arena symbolem nowego etapu

Najbardziej spektakularnym przedsięwzięciem ostatnich miesięcy było oczywiście otwarcie stadionu Itaka Arena. To inwestycja, która od początku budziła ogromne emocje i dyskusje, a dziś jest jednym z największych sukcesów inwestycyjnych Opola ostatnich lat.

Nowoczesny stadion ma służyć nie tylko piłce nożnej, ale również koncertom, wydarzeniom masowym i promocji miasta. Ale stadion to tylko fragment ogromnej listy inwestycji.

Ogromna część miejskich pieniędzy została skierowana do oświaty. Miasto przebudowuje Młodzieżowy Dom Kultury na osiedlu Armii Krajowej, rozbudowuje Publiczną Szkołę Podstawową nr 10 i modernizuje kolejne placówki. Termomodernizację przeszły między innymi PSP nr 7, 15, 25 i 31 oraz Zespół Szkół Zawodowych im. Stanisława Staszica. W całym Opolu powstaje również sześć przyszkolnych hal sportowych. Dwie ostatnie mają zostać oddane do użytku w 2026 roku.

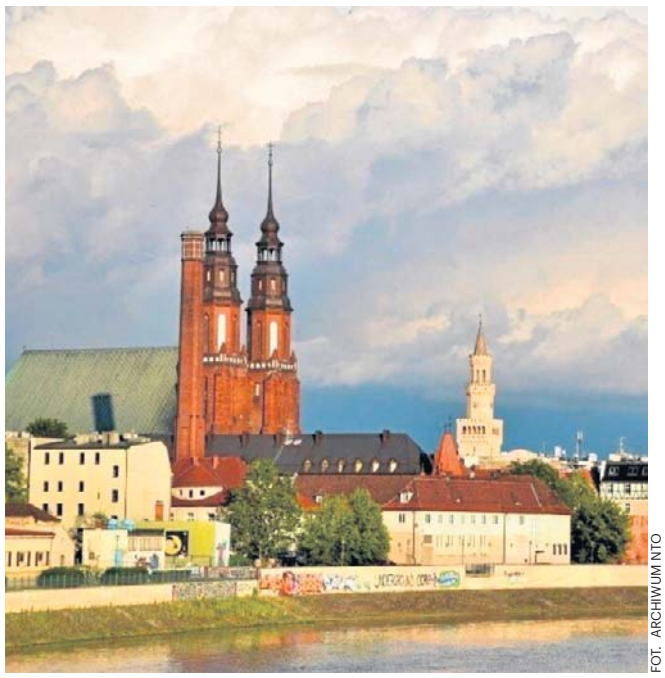

FOT. ARCHIWUM NTO

Raport o stanie miasta, omawiany podczas ostatniej sesji, był podstawą do udzielenia prezydentowi absolutorium.

Miasto inwestuje także w szkolnictwo zawodowe i przyszłe miejsca pracy. Tworzone są trzy branżowe centra umiejętności związane z przemysłem motoryzacyjnym, telekomunikacją, poligrafią, introligatorstwem i nowoczesnymi technologiami.

Zmienia się centrum miasta

W realizacji lub przygotowaniu są obecnie cztery ważne projekty dotyczące miejskich placów i skwerów: Skwer Reymonta/Ozimska, podwórze przy ul. Reymonta, skwer gen. Marii Wittek i plac im. Adama Mickiewicza.

Równolegle trwa rozbudowa infrastruktury drogowej we Wrzoskach, przebudowa układu komunikacyjnego przy Centrum Usług Publicznych oraz zakończona została modernizacja zabytkowego „żółtego mostku" nad Młynówką przy ul. Zamkowej.

Rekordowy Budżet Obywatelski

Coraz większe pieniądze trafiają również bezpośrednio do mieszkańców. W 2025 roku odbyła się dwunasta edycja Budżetu Obywatelskiego. Na projekty zgłaszane przez mieszkańców przeznaczono rekordowe 8,1 mln zł. To najwyższa kwota w historii programu.

Mieszkańcy wybrali kilkanaście nowych inwestycji i projektów, które będą realizowane przez miasto. Kontynuowana była również inicjatywa lokalna, dzięki której mieszkańcy mogą wspólnie z samorządem realizować mniejsze przedsięwzięcia na swoich osiedlach.

Opole rośnie też na papierze

Raport pokazuje również ogrom pracy administracyjnej wykonywanej każdego dnia przez urząd miasta. Tylko w 2025 roku wydano 15,8 tys. dowodów osobistych, 26,2 tys. dowodów rejestracyjnych, około 6,3 tys. dokumentów uprawniających do kierowania pojazdami. ©℗

REKLAMA 0011529028

eprasa.pl 9c2682ae63

POLSKA *i* ŚWIAT

DZIEŃ DZIECKA

Z okazji Dnia Dziecka Kancelaria Premiera zorganizowała w niedzielę w swoich ogrodach piknik dla dzieci pod hasłem „Kraina wyobraźni". Podczas wydarzenia najmłodsi mogli m.in. spotkać animatorów przebranych za postacie z bajek, wziąć udział w warsztatach, zawodach sportowych oraz eksperymentach naukowych. W otwarciu pikniku wziął udział premier Donald Tusk. Chętnych do wspólnej zabawy było wielu.

„Każdy kandydat na rodzica zastępczego powinien być traktowany jak ogromne dobro

Joanna Luberadzka-Gruca współtwórczyni Koalicji na rzecz Rodzinnej Opieki Zastępczej

KRÓTKO

RADOM

Kolejne zarzuty dla proboszcza

Były proboszcz z gminy Tarczyn na Mazowszu, który zaatakował siekierą, a następnie podpalił znajomego bezdomnego mężczyznę, usłyszy dodatkowy zarzut usiłowania zabójstwa. Jak ustalili śledczy, duchowny już wcześniej podjął nieudaną próbę zamordowania mężczyzny. Śledztwo w tej sprawie dobiega końca.

Prowadzący postępowanie prokurator Andrzej Stojak z Prokuratury Okręgowej w Radomiu powiedział, że w najbliższych tygodniach do sądu zostanie skierowany akt oskarżenia.

Śledczy dysponują już opinią sporządzoną przez biegłych po kilkutygodniowej obserwacji psychiatrycznej księdza. Prokuratura nie ujawnia jej treści, ale – jak nieoficjalnie ustaliła PAP – biegli nie stwierdzili, aby Mirosław M. w chwili popełnienia zbrodni był niepoczytalny.

Mirosław M., były proboszcz parafii w Przypkach k. Tarczyna, od lipca 2025 r. przebywa w areszcie.

WARSZAWA

500 m po 2-centymetrowej linie

FOT. PIOTR NOWAK/PAP

Wczoraj Estończyk Jaan Roose przeszedł po linie między dwoma najwyższymi budynkami w Polsce. Idąc po szerokiej na dwa centymetry taśmie zawieszonej na wysokości 180 metrów, pokonał 500-metrowy dystans pomiędzy Pałacem Kultury i Nauki a wieżowcem Varso Tower.

FAŁSZYWE ALARMY

Znany adwokat zatrzymany

Znany warszawski adwokat został zatrzymany ws. fałszywych alarmów – poinformował wczoraj Marcin Kierwiński, minister spraw wewnętrznych i administracji. Warszawska policja dodała, że 48-latek usłyszał siedem zarzutów i został aresztowany na trzy miesiące.

„Mężczyzna, podszywając się pod różne osoby, wysyłał do wielu instytucji i organów publicznych zawiadomienia o rzekomych przygotowaniach do zamachów. Treść zawiadomień wskazywała, że ich ofiarami mieli być prezydent RP oraz minister spraw zagranicznych. Do wysyłanych listów załączał nielegalnie posiadane dokumenty, a w jednym z nich umieścił amunicję" – przekazała policja.

Program SAFE. Wicepremier podpisał kolejne umowy

Oprac. Karolina Wrońska
Wojsko

Podpisanie w sobotę w ramach programu SAFE 29 umów na kwotę 78 mld zł to jest absolutny rekord – powiedział wicepremier, szef MON Władysław Kosiniak-Kamysz.

Od czwartku wicepremier, szef MON Władysław Kosiniak-Kamysz wraz z m.in. pełnomocniczką rządu ds. SAFE Magdaleną Sobkowiak-Czarnecką i szefem odpowiedzialnej za zakupy sprzętu dla wojska Agencji Uzbrojenia gen. Arturem Kuptelem objeżdżali kraj, podpisując w polskich zakładach zbrojeniowych kolejne kontrakty. W sobotę w ramach programu SAFE podpisano umowy w zakładzie Dezamet, następnie w niedalekiej Hucie Stalowa Wola, a po południu w zakładach Rosomak w Siemianowicach Śląskich.

– Nigdy w historii procesu modernizacji polskiej armii, nigdy w historii procesu zakupów sprzętu dla Wojska Polskiego nie było takiego dnia, w którym podpisujemy w jednym czasie, w jednym dniu 29 umów na 78 mld zł. To jest absolutny rekord świata. To jest dzień, który zmienia rzeczywistość – powiedział szef MON.

Kosiniak-Kamysz podkreślił, że obecnie kraj jest w sytuacji, w której niebezpieczeństwa otaczają go z każdej strony. – Prowokacje, akcje dywersji, różnego rodzaju działania w przestrzeni cyber, ale również ta wojna hybrydowa, która toczy się wokół polskich granic i na Bałtyku, sprawiają, że musimy inwestować w polski przemysł zbrojeniowy, żeby być niezależnymi – wskazał wicepremier.

FOT. DAREK DELMANOWICZ

Władysław Kosiniak-Kamysz w siedzibie Zakładów Metalowych Dezamet S.A. w Nowej Dębie

Do podpisywanych umów ws. SAFE odniósł się w sobotę także premier Donald Tusk. „Meldunek z ostatniej chwili! Sobota to 29 umów na 79 miliardów! Wszystko w polskich firmach. To jest właśnie SAFE. Mam nadzieję, że wreszcie dotarło do prezydenta i prezesa" – napisał szef rządu na X.

Kosiniak-Kamysz skrytykował jednocześnie poprzednią Radę Ministrów, zarzucając jej bezczynność w kwestii wdrażania uchwały o Narodowej Rezerwie Amunicyjnej i braki w przygotowaniu krajowych zdolności produkcyjnych kluczowego kalibru 155 mm.

Wiceprezes PGZ Arkadiusz Bąk podkreślił, że każda sztuka z zamówionych pocisków zostanie wyprodukowana w Polsce, co ma zapewnić całkowitą niezależność w posiadaniu kluczowego kalibru artyleryjskiego.

Jak mówił szef MON, spotkanie w Siemianowicach to finał „pierwszego etapu Tour de SAFE", czyli trwającego od czwartku objazdu przez rządową delegację rozsianych po kraju zakładów zbrojeniowych i podpisywanie tam finansowanych z SAFE umów.

W swoim wystąpieniu Kosiniak-Kamysz zaznaczył, że SAFE to forma odpowiedzi na wezwanie USA, by Europa zbroiła się i brała większą odpowiedzialność za własne bezpieczeństwo militarne. Odniósł się do głosów krytycznych wobec SAFE, wygłaszanych – jak to określił przez „oszołomów z prawej strony" i „radykałów", którzy przekonywali, że to program „złej Unii", który niszczy relacje z USA. – Jest absolutnie przeciwnie – oświadczył. – Na dniu dzisiejszym się nie skończy – będziemy dalej prowadzić pozytywną kampanię odkłamującą bzdury i banialuki opowiadane o SAFE – mówił szef MON, zarzucając opozycji i prezydentowi Karolowi Nawrockiemu wprowadzanie opinii publicznej w błąd ws. unijnego programu.

W sumie z pieniędzy SAFE skorzysta ponad 10 tys. firm działających w Polsce – zarówno wykonawców, jak i podwykonawców oraz kooperantów. Wśród nich Radmor i APS w Gdyni, Rosomak w Siemianowicach Śląskich, Dezamet w Nowej Dębie, Hutę Stalowa Wola, WB Electronics, Belmę w Bydgoszczy, Maskpol w Konieczkach, Jelcza w Laskowicach, Stocznię Remontową w Gdańsku oraz Zakłady Mechaniczne Tarnów. PAP

Status osoby najbliższej w związku. Sejm uchwalił ustawę. Prezydent zapowiedział, że jej nie podpisze

Oprac. Alina Mazurska
Warszawa

Sejm uchwalił ustawy dot. statusu osoby najbliższej w związku i umowy o wspólnym pożyciu. Prezydent Karol Nawrocki zapowiedział, że nie podpisze żadnego prawa, które będzie stanowiło alternatywę dla małżeństwa.

Rządowa propozycja przeszła przez izbę niższą parlamentu jako pierwsza w historii regulacja pozwalająca na formalizację związków jednopłciowych w Polsce.

– Przez kilka miesięcy nad projektem pracowało mnóstwo ludzi, by ponad 3 mln Polek i Polaków mogło się poczuć bardziej godnie i bezpiecznie. Zarówno w rodzinach heteroseksualnych, których prawica nie zmusi swoim krzykiem i obrażaniem do małżeństwa, ale przede wszystkim parom LGBT, które płacą podatki, ale państwo wciąż ich nie widzi – napisała pełnomocniczka rządu ds. równości Katarzyna Kotula, która wraz z Urszulą Pasławską (PSL) przygotowała oba projekty ustaw

Zaraz po głosowaniu prezydent Karol Nawrocki zapowiedział, że nie podpisze żadnego prawa, które będzie stanowiło alternatywę dla małżeństwa.

– Jestem strażnikiem Konstytucji. W Konstytucji jest wprost napisane, że małżeństwo to związek kobiety i mężczyzny – podkreślił prezydent.

Dodał przy tym, że jest gotowy podpisać ustawę, „która nie będzie ideologiczna, nie będzie stanowiła furtki dla alternatywy małżeństwa i podważania polskiej konstytucji".

– Jeśli znajdziemy rozwiązania, które pomogą osobom w statusie osoby najbliższej na funkcjonowanie formalne, administracyjne, a nie będą niosły ideologicznej presji, czy próby podważania wyjątkowego statusu małżeństwa, to taką ustawę podpiszę. Mam nadzieję, że taką uda się wypracować – zaznaczył Nawrocki. PAP

eprasa.pl 9c2682ae63

Akademicka Opolszczyzna

https://nto.pl/edukacja/akademicka

REKLAMA 0011527265

PANS w Nysie gospodarzem międzynarodowej debaty o przyszłości uczelni

17. Międzynarodowy Tydzień Szkoleniowy

W Państwowej Akademii Nauk Stosowanych w Nysie odbyła się 16. edycja International Staff Training Week, poświęcona zarządzaniu zmianą w szkolnictwie wyższym. W wydarzeniu uczestniczyło około 30 przedstawicieli uczelni oraz instytucji partnerskich z różnych części świata. Do Nysy przyjechali goście m.in. z Turcji, Hiszpanii, Niemiec, Algierii, Bośni i Hercegowiny, Albanii, Egiptu, Azerbejdżanu, Tajlandii, Kazachstanu, Uzbekistanu, Armenii, Dominikany, Ukrainy, Maroka oraz Kosowa.

Międzynarodowe spotkanie stało się okazją do wymiany doświadczeń i dyskusji na temat wyzwań, przed którymi stoją współczesne uczelnie.

Uczestnicy debatowali o cyfrowej transformacji, wykorzystaniu sztucznej inteligencji w edukacji, nowoczesnych metodach nauczania oraz roli studentów i pracowników w procesie zmian organizacyjnych. Wiele uwagi poświęcono również umiędzynarodowieniu szkolnictwa wyższego oraz budowaniu uczelni odpornych na dynamiczne zmiany społeczne i technologiczne.

Program wydarzenia obejmował eksperckie wykłady, warsztaty oraz spotkania networkingowe, które umożliwiły budowanie nowych partnerstw akademickich i rozwijanie współpracy międzynarodowej w ramach programu Erasmus. Uczestnicy mieli możliwość poznania przykładów dobrych praktyk wdrażanych na uczelniach w różnych krajach, a także wspólnego wypracowywania nowych rozwiązań odpowiadających potrzebom współczesnych studentów.

Goście odwiedzający Nysę mieli również okazję poznać historię i kulturę miasta, co podkreśliło międzynarodowy i integracyjny charakter wydarzenia. Organizatorzy podkreślali, że współczesne uczelnie muszą elastycznie reagować na dynamiczne zmiany społeczne i technologiczne, a międzynarodowa współpraca stanowi jeden z kluczowych elementów budowania nowoczesnej edukacji wyższej i przygotowania studentów do wyzwań przyszłości.

MATERIAŁ INFORMACYJNY POLITECHNIKI OPOLSKIEJ 0011532505

Przyjdź, poznaj, wybierz - Festiwal Kierunków na Politechnice Opolskiej

Jak wybrać studia, które naprawdę otwierają drzwi do przyszłości? Odpowiedź będzie można znaleźć podczas pierwszej edycji Festiwalu Kierunków na Politechnice Opolskiej. To wydarzenie skierowane do uczniów szkół ponadpodstawowych, maturzystów oraz wszystkich młodych osób, które chcą poznać uczelnię od środka i sprawdzić, jak wygląda nowoczesne studiowanie w praktyce.

Podczas wydarzenia uczestnicy będą mogli poznać ponad 30 kierunków studiów Politechniki Opolskiej. To także okazja, by porozmawiać z wykładowcami, studentami i pracownikami uczelni o programach studiów, możliwościach rozwoju, praktykach, wymianach międzynarodowych oraz perspektywach zawodowych. Na tym nie koniec. Na odwiedzających czekają pokazy nowoczesnych technologii, specjalistycznego sprzętu laboratoryjnego oraz prezentacje organizacji działających na uczelni. Uczestnicy będą mogli zobaczyć m.in. pokaz chińskiej kaligrafii przygotowany przez Instytut Konfucjusza, poznać działalność Akademickiego Związku Sportowego czy Akademickiego Biura Karier.

Politechnika Opolska od lat rozwija ofertę studiów odpowiadającą na potrzeby rynku pracy i zainteresowania młodych ludzi. Obok popularnych kierunków, takich jak fizjoterapia, architektura, automatyka i robotyka, budownictwo, ekonomia i finanse, komunikacja wizerunkowa czy zarządzanie i inżynieria produkcji, uczelnia uruchamia również nowe propozycje związane z dynamicznie rozwijającymi się branżami.

Wśród nowości znajdują się kierunki związane ze sztuczną inteligencją i nowoczesnym IT, takie jak AI w biznesie, sztuczna inteligencja czy informatyka stosowana. To studia nastawione na praktyczne wykorzystanie nowych technologii, analizę danych, programowanie oraz tworzenie inteligentnych systemów wykorzystywanych w biznesie i przemyśle.

Uczelnia rozwija także ofertę w obszarze zdrowia i aktywności fizycznej. Nowy kierunek drugiego stopnia - adaptowana aktywność fizyczna - przygotowuje specjalistów do pracy z osobami o różnych potrzebach zdrowotnych i funkcjonalnych. Z kolei dietetyka i jakość żywności drugiego stopnia łączy wiedzę z zakresu żywienia, zdrowia i świadomej pielęgnacji, odpowiadając na rosnące zainteresowanie zdrowym stylem życia.

Politechnika Opolska stawia na praktyczne kształcenie, nowoczesne laboratoria oraz ścisłą współpracę z biznesem. Studenci zdobywają doświadczenie już podczas nauki, rozwijają pasje w kołach naukowych i korzystają z programów mentoringowych oraz szerokiego wsparcia oferowanego przez uczelnię.

Festiwal Kierunków będzie doskonałą okazją, by poznać Politechnikę Opolską i znaleźć studia odpowiadające własnym ambicjom i zainteresowaniom.

Festiwal odbędzie się we wtorek, 2 czerwca, w godz. 9.00–13.00 w holu budynku „Łącznik" przy ul. Mikołajczyka 16 w Opolu. Wstęp jest bezpłatny i nie wymaga rejestracji.

Partnerem akcji jest:

PAŃSTWOWA AKADEMIA NAUK STOSOWANYCH W NYSIE

POLITECHNIKA OPOLSKA

REKLAMA 0011464959

Akademicka

Akademicka PODCAST

SUBSKRYBUJ KANAŁ

oglądaj | komentuj

eprasa.pl 9c2682ae63

AWANTURA DECYZJA PREZYDENTA ZEŁENSKIEGO WS. UPA WYWOŁAŁA PRAWDZIWĄ POLITYCZNĄ BURZĘ

Zgrzyt między Polską i Ukrainą

Dorota Kowalska
Warszawa

Decyzja prezydenta Zelenskiego o nadaniu jednej z jednostek zbrojnych Ukrainy imię „Bohaterów UPA" u jednych wywołała konsternacje, u innych szczere oburzenie. Tylko pytanie, czy w Polsce powinniśmy dać ponosić się emocjom.

Prezydent Zełenski tłumaczył, że zrobił to „w celu przywrócenia historycznych tradycji narodowego wojska oraz uwzględniając wzorowe wykonywanie powierzonych zadań podczas obrony integralności terytorialnej i niepodległości Ukrainy".

Przypomnijmy, w Polsce Ukraińska Powstańcza Armia kojarzy się głównie z eksterminacją ludności polskiej na Wołyniu. Właśnie tam w latach 1943-1944 doszło do masowych mordów na Polaków, dokonanych głównie przez oddziały UPA oraz wspierające je grupy. Chodziło o usunięcie Polaków z terenów, które ukraińscy nacjonaliści uważali za przyszłe państwo ukraińskie.

Nie mogło być inaczej – reakcja strony polskiej była natychmiastowa. Premier Donald Tusk ocenił decyzję Zełenskiego jako niepokojącą z punktu widzenia relacji między Polską i Ukrainą, ale dodał, że rząd zareagował już w sprawie decyzji prezydenta Zełenskiego. – My wiemy naprawdę, jak prowadzić tę politykę w tym najtrudniejszym czasie, pełnym wyzwań – stwierdził

Wicepremier, szef MON Władysław Kosiniak-Kamysz mówił o „decyzji nie do przyjęcia", szef MSZ Radosław Sikorski o „rozczarowaniu tym, że prezydent Zełenski nie uwzględnił polskiej wrażliwości historycznej ". Sikorski zauważył też, że na polsko-ukraińskiej kłótni o przeszłość zyska wyłącznie Władimir Putin.

MSZ wydało zresztą oświadczenie, w którym „wyraża oburzenie decyzją o nadaniu jednej z ukraińskich formacji wojskowych tytułu „bohaterów UPA". Według MSZ, w obliczu trwającej agresywnej wojny Rosji przeciw Ukrainie i zagrożenia dla bezpieczeństwa całego regionu, kluczowe dla obu naszych państw i narodów relacje polsko-ukraińskie nie powinny stawać się zakładnikiem trudnej historii. „Wspólne bezpieczeństwo, solidarność wobec rosyjskiej agresji oraz odpowiedzialność za przyszłość Europy wymagają dojrzałości i przywiązania do dialogu po obu stronach" – czytamy.

Wiceszef MSZ Marcin Bosacki rozmawiał zresztą w tej sprawie z ambasadorem Ukrainy Wasylem Bodnarem.

Politycy związani z koalicją rządzącą krytykowali decyzję Kijowa, zaznaczali jednak, że reakcję należy pozostawić resortowi dyplomacji.

Tymczasem politycy opozycji i Karol Nawrocki zareagowali bardzo gwałtownie i emocjonalnie. Prezydent oświadczył, że jest oburzony decyzją Zełenskiego i dodał, że Zełenski dostarczył „najlepszego materiału i wiele tlenu rosyjskiej propagandzie". Nawiązał też do propozycji posła Konfederacji Grzegorza Płaczka, by po tej decyzji odebrać Zełenskiemu jeden z polskich orderów. – 8 czerwca odbędzie się posiedzenie Kapituły Orderu Orła Białego i ja zaproponowałem, aby jednym z punktów było odebranie prezydentowi Zełenskiemu Orderu Orła Białego – oświadczył prezydent. Dodał, że ostateczna decyzja należy do niego, ale kapituła musi się zebrać.

FOT. PAP/EPA
Prezydent Duda wręczył Zełenskiemu order w 2023 „dla całego narodu Ukrainy"

Deklaracji prezydenta Nawrockiego przyklasnęli posłowie PiS i Konfederacji. Wicemarszałek Sejmu Krzysztof Bosak przypomniał, że jego ugrupowanie od dawna postulowało odebranie Zełenskiemu Orderu Orła Białego. – Uważamy odznaczenie prezydenta Ukrainy za ogromny błąd poprzedniego prezydenta – powiedział Bosak. I podkreślił, że decyzja Zełenskiego, by nazywać imieniem bohaterów UPA jednostkę wojskową na Ukrainie, jest haniebna.

Konfederacja wezwała też Piotra Łukasiewicza, chargé d'affaires Polski na Ukrainie, do dymisji ze stanowiska. Zdaniem Konfederatów reakcja polskiej ambasady w Kijowie na decyzję Zełenskiego powinna być bardziej stanowcza.

Były wiceszef MSZ Paweł Jabłoński z PiS stwierdził z kolei, że reakcja prezydenta Nawrockiego jest bardzo mocna, ale też bardzo potrzebna.

Wyraził też nadzieję, że Ukraina w porę wycofa się z kontrowersyjnej dla Polski decyzji. – Może wtedy nie będzie konieczne odebranie Orderu Orła Białego, natomiast w tej chwili mam wrażenie, że taki zdecydowany krok jest absolutnie niezbędny – dodał.

Order Orła Białego przyznał Wołodymyrowi Zełenskiemu w 2023 roku ówczesny prezydent Andrzej Duda. To najwyższe polskie odznaczenie przyznawane od ponad trzystu lat. Żeby odebrać komuś przyznane wcześniej odznaczenie, zgodę musi wyrazić Kapituła Orderu Orła Białego, asygnatę pod jej decyzją powinien złożyć także premier, ale ostateczna decyzja i tak należy do prezydenta RP.

Póki co Donald Tusk uznał, że reakcja Karola Nawrockiego „jest podobnym krokiem" do tego, który zrobił prezydent Zełenski. – Bardzo bym chciał, żeby prezydenci obu krajów mądrze dbali o to, żeby nasze relacje były jak najlepsze. Dla Polski i dla Ukrainy nasza przyjaźń, współpraca, sojusz wobec zagrożenia rosyjskiego to jest coś bezcennego – podkreślił premier. Dodał, że oczekiwałby od obu prezydentów, żeby potrafili wznieść się ponad historyczne emocje.

Także wicepremier Kosiniak-Kamysz stwierdził, że prezydent Nawrocki lepiej by zrobił, gdyby zadzwonił do prezydenta Ukrainy i oświadczył, że Polska się na to nie zgadza.

Prof. Antoni Dudek, historyk i politolog, nie ma jednak wątpliwości, że dojdzie do odebrania Zełenskiemu Orderu Orła Białego. Według niego decyzja Zełenskiego jest „fatalna" i Polska powinna okazać swoje niezadowolenie.

– Najgorszym możliwym sposobem okazania dezaprobaty jest odebranie orderu, którego zresztą nie należało dawać prezydentowi Ukrainy, gdyż był to przykład nadmiernego szafowania tym najwyższym polskim odznaczeniem państwowym. PAP

Praga nie chce wizerunku piwnej stolicy. Kusi nowych gości literaturą

Alina Mazurska
Praga

Koniec z piwem, głośnymi wieczorami kawalerskimi i tłumami blokującymi historyczne centrum. Stolica Czech rusza z wartą miliony kampanią literacką.

Na celowniku miejskiej spółki PR, jaką jest PCT (Prague City Tourism), są inni niż przed laty turyści. Mają być zainteresowani kulturą, nie lubić tłumów i zostawiać coraz więcej pieniędzy w hotelach cztero- i pięciogwiazdkowych. To do nich jest skierowana nowa kampania PCT, która wydobywa na wierzch literacki klimat Pragi. W ramach kampanii „Czytaj w Pradze jak w książce" przygotowano trzy filmowe spoty związane z Kafką, Golemem oraz czeską literaturą emigracyjną. W każdym filmiku zagrał popularny aktor Karel Dobry.

FOT. WIKIMEDIA
Rynek Starego Miasta. Znalazł się on na jednej z tras, szczególnie kierowanej do polskich turystów

Śladami literatury

Twórcy kampanii wyliczyli, że w Pradze są 182 pomniki poświęcone autorom oraz instytucjom związanym z książkami i literaturą. – Jeśli chodzi o miejsca związane z praskimi pisarzami i literaturą, warto wspomnieć o dzielnicy żydowskiej, z którą związani są Franz Kafka lub postać Golema. Opracowaliśmy również trasę śladami najnowszej książki Dana Browna. Prowadzi ona na przykład do schronu Folimanka, położonego poza centrum, gdzie rozgrywa się częściowo akcja „Tajemnicy tajemnic" – powiedziała Jana Adamcova z PCT.

Folimanka nie ma w sobie starej, średniowiecznej lub rudolfińskiej tajemnicy. Schron budowany przez komunistów powstawał na przełomie lat 50. i 60. minionego stulecia. Jest największą podziemną budową Pragi i to miejsce spodobało się Brownowi.

Nie wiadomo, czy nasi rodacy zechcą penetrować Pragę śladami bohaterów Dana Browna, ale PCT przygotowało dla nich specjalnie dedykowaną ścieżkę przez historię. A jest o co się bić. Polacy stanowią czwartą najliczniejszą grupę zagranicznych gości w Pradze (po Niemcach, Amerykanach i Brytyjczykach) – rocznie miasto odwiedza ich blisko 400 tysięcy..

– Dla Polski i Polaków mamy specjalną narrację o Józefie Poniatowskim – powiedziała Adamcova. – Z Poniatowskim związany jest na przykład Pałac Kinskych, ponieważ on tutaj dorastał, a jego matka pochodziła z rodu Kinskych. Mamy więc piękną trasę spacerową śladami polskich legend w Pradze – zauważyła. Na tej trasie jest i jeden z najpiękniejszych pałaców na Rynku Starego Miasta w Pradze, jest grób matki księcia Józefa, który nazwany został „Pepim" właśnie po wizycie w Pradze. Na swoich stronach internetowych PCT opowiada o Poniatowskim, zabytkach i pokazuje m.in. film zrealizowany przez Muzeum Historii Polski.

Skończyć z wizerunkiem taniej imrezowni Europy

Nowa strategia czeskiej stolicy to celowy zabieg mający odciąć się od wizerunku taniej imprezowni Europy. – Pamiętamy lata 90. i dwutysięczne, kiedy przyjeżdżały do nas różne grupy na imprezy piwne, a tego żadne miasto nie chce. To się chyba udaje zmieniać. Chcemy sprowadzić do Pragi klientelę zamożną, która interesuje się kulturą – podkreślił praski radny ds. kultury Tomasz Slabihoudek.

– Na lotnisku i w samym centrum umieściliśmy plakaty apelujące do turystów, by nie pili alkoholu w miejscach publicznych i przestrzegali ciszy nocnej – powiedziała Adamcova. Miasto radzi też: korzystaj z licencjonowanych przewodników, wybieraj komunikację miejską i wspieraj lokalny biznes.

Zdaniem PCT działania przynoszą wymierne skutki. Zamiast pubów, turystyczny ruch przenosi się do hoteli klasy premium. Odwiedzane są galerie sztuki. – Widzimy to także po wydatkach w gastronomii, gdzie nam rośnie spożycie droższych win – wyliczała Adamcova. Jej zadaniem o zmianie profilu gości świadczy też dynamicznie rosnąca oferta restauracji z gwiazdkami Michelin.

eprasa.pl 9c2682ae63

FOT. GATTYIMAGES

Małe uśmiechy, a taka wielka miłość!

Co roku, z okazji Dnia Dziecka, zapraszamy Czytelników do udziału w wyjątkowej akcji - pełnej radości, wzruszeń i najpiękniejszych dziecięcych uśmiechów. Także i tym razem przedstawiamy specjalny dodatek, w którym znajdziecie fotografie dzieci nadesłane przez naszych Czytelników. To niezwykła publikacja - pełna najszczerszych emocji. Wszystkie fotografie będzie można obejrzeć również w naszej internetowej galerii dziecięcych uśmiechów. Co roku cieszy się ogromnym zainteresowaniem i pokazuje, jak wiele ciepła, energii i pozytywnych emocji potrafią wnieść najmłodsi. Integralną częścią akcji jest głosowanie, podczas którego Czytelnicy spośród nadesłanych zdjęć wybiorą maluchy, których zdjęcia trafią na okładkę gazety. A na uczestników akcji czekają fantastyczne nagrody - m.in. zabawki i fotoksiążki, rodzinne wyjazdy - do Suntago i Disneylandu, a także nagroda główna: aż 40 000 złotych na spełnienie marzeń dziecka i jego rodziny. Bo nasza akcja od lat łączy rodziny, wywołuje wzruszenie i przypomina o tym, co w dzieciństwie najpiękniejsze, dlatego również w tym roku zapraszamy do wspólnego świętowania Dnia Dziecka i dalszego tworzenia galerii pełnej uśmiechów! Szczegóły znajdziecie na nto.pl/usmiech

eprasa.pl 9c2682ae63

Aby zagłosować, wyślij na nr **7303** SMS o treści podanej przy nazwisku dziecka (koszt SMS-a: 3,69 zł z VAT)

Aleksander Niewierkiewicz NTM.103

Antonina Jaworska NTM.72

Emil Kiczmach NTM.25

Emilia Naumchyk NTM.60

Emilia Wotka NTM.1

Jan Augustyniak NTM.2

Jerzy Sieczek NTM.61

Kinga Małecka NTM.121

Ksawery Bąk NTM.73

Lena Giersberg NTM.74

Marysia Tebecio NTM.62

Olivier Fuks NTM.63

Pola Szymańska NTM.122

Sofia Kryvenchyk NTM.123

Sofiia Kłaczek NTM.3

Szymon Lechowicz NTM.4

Wiktor Uryga NTM.102

Wiktoria Warzyc NTM.75

Zosia Bartha NTM.76

Antoni Łukasiak NTD.77

Daria Marshalova NTD.5

Emilia Lamczyk NTD.89

Filip Kraus NTD.90

Hanna Kiczmach NTD.24

Jan Janusz NTD.43

Jaśmina Barylak NTD.25

Julianna Adamchuk NTD.52

Laura Duda NTD.81

Liliana Smolarek NTD.53

Milena Lechowicz NTD.17

Oskar Łukasiak NTD.78

Paweł Rzeźnik NTD.54

Renat Komanetskyi NTD.51

Tola Sowiecka NTD.82

Tymoteusz Buhl NTD.70

Wiktoria Mikoś NTD.55

Zofia Pikuła NTD.6

Zosia Krawcewicz NTD.33

Zuzanna Głowińska NTD.7

Zuzanna Janusz NTD.42

Bartosz Newiger NTM.26

Franciszek Błaszczak NTM.104

Franciszek Oryszczyn NTM.27

Lilianna Poświstak NTM.77

Łukasz Kolekta NTM.78

Pola Porzeżyńska NTM.5

Zuzanna Maj NTM.28

Julia Pientarska NTD.18

eprasa.pl 9c2682ae63

Aby zagłosować, wyślij na nr **7303** SMS o treści podanej przy nazwisku dziecka (koszt SMS-a: 3,69 zł z VAT)

Kacper Ciombor NTD.46

Lena Błaszczak NTD.58

Antoni Fryga NTM.64

Kacper Łata NTM.124

Milan Żarski NTM.115

Zuzanna Gawlica NTM.105

Alan Badower Stopyra NTD.59

Łucja Górecka NTD.26

Tomasz Górski NTD.19

Aleksander Słodkowski NTM.129

Florian Rubin NTM.79

Maria Złotowicz NTM.80

Michał Podzielny NTM.65

Michalina Niedziella NTM.106

Mikołaj Wojszczyk NTM.81

Natan Zięba NTM.107

Piotr Kolankiewicz NTM.82

Wiktoria Skhirtladze NTM.130

Antoni Dębiński NTD.11

Zuzia Mazur NTD.83

Dominik Goetz NTM.101

Ignacy Ciechomski NTM.29

Jagoda Sekuła NTM.30

Julia Broy NTM.83

Klara Harynek NTM.54

Kordian Gola NTM.71

Marcelina Jaszkowic NTM.32

Mariusz Kabata NTM.33

Natalia Kabata NTM.34

Nicole Toczek NTM.84

Nikodem Pelka NTM.17

Stefania Goetz NTM.55

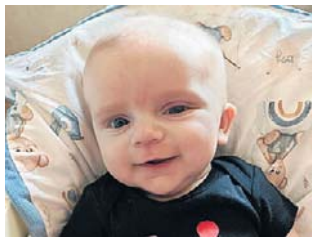
Tytus Dzieża NTM.85

Wojciech Brzozowski NTM.52

Zuzanna Sobota NTM.86

Natan Jochymek NTD.56

Adam Brzoski NTM.6

Anna Kozica NTM.35

Aurelia Sobota NTM.13

Elena Remin NTM.87

Eliza Gołębiewska NTM.15

Emil Sadza NTM.36

Grzegorz Jabłoński NTM.16

Mikołaj Adrych NTM.37

Oskar Mirga NTM.56

Pola Czapla NTM.38

Stanisław Klaczek NTM.40

Urszula Niedźwiedź NTM.127

eprasa.pl 9c2682ae63

Aby zagłosować, wyślij na nr **7303** SMS o treści podanej przy nazwisku dziecka (koszt SMS-a: 3,69 zł z VAT)

Dominika Gruszka NTD.34

Emilia Martin NTD.84

Hanna Tomczyk NTD.60

Julia Cebula NTD.35

Kuba Klepek NTD.80

Liliana Michel-Mróz NTD.12

Marcelina Giryn NTD.10

Michał Klepek NTD.61

Michalina Hasny NTD.1

Mikołaj Lulek NTD.71

Pola Krone NTD.27

Tymoteusz Giryn NTD.9

Victoria Oleszek NTD.32

Wiktoria Lulek NTD.79

Zuzanna Kraft NTD.47

Filip Kopcik NTM.41

Ireneusz Makara NTM.131

Maria Lamch NTM.128

Nina Owczar NTM.14

Pola Piłyp NTM.125

Stanisław Figlak NTM.88

Liliana Lis NTD.36

Patryk Kulik NTD.85

Anastazja Adamczyk NTM.126

Antoni Gmyr NTM.89

Antoni Marcinkowski NTM.116

Blanka Abdellaoui NTM.108

Filip Szmaragowski NTM.42

Iga Nosowska NTM.57

Maria Szofer NTM.90

Mia Redman NTM.91

Michał Łabuz NTM.7

Nikodem Wiatr NTM.8

Paweł Borys NTM.92

Pola Stochniał NTM.93

Staś Pastuszka NTM.43

Viktoria Milewska NTM.94

Zuzanna Targosz NTM.58

Adam Juśkiewicz NTD.15

Aida Kurakina NTD.48

Filip Sączek NTD.20

Gabriela Stanisławska NTD.37

Jakub Zubański NTD.28

Julia Bruzi NTD.21

Lena Waligóra NTD.86

Maria Juśkiewicz NTD.16

Maria Pawelec NTD.38

Martynka Pusz NTD.62

eprasa.pl 9c2682ae63

Aby zagłosować, wyślij na nr **7303** SMS o treści podanej przy nazwisku dziecka (koszt SMS-a: 3,69 zł z VAT)

Nela Gancarz-Krzywańska NTD.63

Rafael Staisz NTD.69

Szymon Kuś NTD.14

Zofia Marynowicz NTD.13

Aleksander Chrobak NTM.18

Amelia Ośródka NTM.95

Antoni Gladys NTM.44

Eliza Walosczyk NTM.96

Filip Pokorski NTM.70

Ignacy Książek NTM.19

Jaśmina Ambrus NTM.45

Klara Kurth NTM.59

Leon Kowol NTM.53

Leon Sas NTM.109

Wiktoria Pilak NTM.20

Zofia Książek NTM.21

Dominik Zbruk NTD.67

Lilianna Książek NTD.22

Marcin Zbruk NTD.68

Anna Ciesielska NTM.117

Blanka Rachyta NTM.110

Emilia Mioska NTM.46

Franciszek Grzela NTM.39

Franciszek Szymański NTM.22

Hania Orzechowska NTM.118

Julian Łuba NTM.9

Julian Sowa NTM.23

Lila Kwiatkowska NTM.66

Maja Twardon NTM.119

Maksymilian Brylczak NTM.67

Marcel Pacak NTM.114

Noah Zoworka NTM.113

Oskar Schwalbe NTM.68

Sara Ciesielska NTM.47

Tobiasz Kopciuch NTM.69

Zofia Łabuz NTM.120

Anastazja Kondziela NTD.29

Gracjan Buczek NTD.57

Ksawery Ciołczyk NTD.30

Marcelina Lazik NTD.39

Sebastian Koehler NTD.40

Tymon Pawlus NTD.23

Zofia Dolot NTD.49

Zofia Grzela NTD.31

Zofia Kozyrska NTD.64

Zuzanna Russek NTD.50

Kamil Dąbrowski NTM.24

Mia Milicz NTM.12

eprasa.pl 9c2682ae63

Aby zagłosować, wyślij na nr **7303** SMS o treści podanej przy nazwisku dziecka (koszt SMS-a: 3,69 zł z VAT)

Mia Watychowicz NTM.111

Olivier Pawlik NTM.31

Pola Kunicka NTM.48

Anastazja Głód NTD.87

Antonina Pietrzyk NTD.2

Grzegorz Worobiec NTD.3

Vanessa Rynkiewicz NTD.91

Zuzanna Macioł NTD.41

Alina Kolibaba NTM.97

Antonina Wałecka NTM.98

Dawid Skóra NTM.49

Fabian Pyka NTM.11

Kornelia Zych NTM.100

Laura Kubica NTM.50

Michał Feluks NTM.51

Miłosz Michler NTM.112

Emilia Kulik NTD.74

Hanna Zgubisz NTD.8

Kinga Kulik NTD.76

Lena Woźniak NTD.44

Leon Woźniak NTD.45

Malwina Kulik NTD.75

Martyna Tomys NTD.65

Patryk Tomys NTD.66

Paulina Kulik NTD.73

Wiktoria Kulik NTD.72

Zofia Jaskóła NTD.88

Gabryś Bołąchała NTM.158

Leon Jambor NTM.134

Melisa Dembińska NTM.133

Nela Świerczyńska NTM.149

Nikodem Ptak NTM.138

Paulina Helena Walta NTM.139

Stanisław Siedlecki NTM.151

Alex Panecki NTD.103

Amadeusz Nedelcov NTD.94

Bianka Lewoniewska NTM.152

Ksavier Lewandowski NTM.153

Michalina Andruchów NTD.111

Nikodem Kita NTD.113

Antoni Bołąchała NTM.157

Maja Pietrzak NTM.140

Emil Rogowski NTM.141

Klara Gawlas NTM.150

Amelia Kowolik NTD.95

Julian Roter NTM.159

Teo Zhuk NTM.154

Leo Malik NTD.109

eprasa.pl 9c2682ae63

Aby zagłosować, wyślij na nr **7303** SMS o treści podanej przy nazwisku dziecka (koszt SMS-a: 3,69 zł z VAT)

Łucja Kozyra NTD.106

Aleksandra Bazylewicz NTM.156

Jagódka Alicja Lament NTM.142

Nela Dobrzańska NTM.165

Ryszard Figlak NTM.148

Szymon Hyży NTM.143

Jędrzej Podczasik NTM.144

Leon Paca NTM.164

Blanka Trojcewicz NTD.107

Emilka Kurpas NTD.108

Hania Tomczak NTD.96

Hanna Ślósarz NTD.97

Miłosz Żuchowicz NTD.112

Adrian Tokmyna NTM.135

Alicja Kisielewska NTM.163

Alicja Izolda Palenga NTM.160

Emilka Furgatz NTM.166

Michalina Garbacz NTM.136

Zuzanna Mojsiejewicz NTM.161

Amelia Podchorodecka NTD.98

Kaja Zając NTD.99

Leon Buczek NTD.110

Paulina Garbacz NTD.93

Paulinka Furgatz NTD.114

Gabriela i Zofia Woźny NTM.155

Gabrysia Cibis NTM.145

Maja Podgórni NTM.146

Aleksandra Wisniewska NTD.100

Brajan Pieknik NTD.104

Maja Wierzbicka NTD.101

Rafał Pieknik NTD.105

Florian Hasterok NTM.162

Maksymilian Górski NTM.147

Marcel i Gabriel Tomys NTM.137

Wiktoria Strzałek NTM.132

Julian Kozub NTD.102

Gabriel Pinkiewicz NTM.171

Mikołaj Dobrzański NTM.182

Stanisław Kapelańczyk NTM.183

Antoni Jaworski NTM.172

Antonina Gmyrek NTM.196

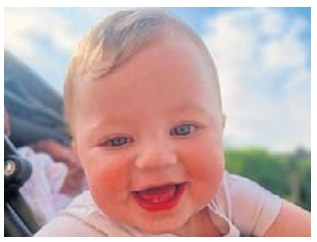
Ignacy Piwoni NTM.184

Michalina Jermak NTM.185

Pola Kołbasiuk NTM.173

Antoś Mianowany NTD.4

Aurelia Sobczyk NTD.122

Julia Harasimiuk NTD.136

Mikołaj Janicki NTD.127

eprasa.pl 9c2682ae63

Aby zagłosować, wyślij na nr **7303** SMS o treści podanej przy nazwisku dziecka (koszt SMS-a: 3,69 zł z VAT)

Franciszek Bosowski NTM.186

Kacper Karcz NTM.197

Lilia Kwit NTM.187

Olivier Krajcer NTM.188

Hanna Darowska NTM.189

Kuba Jochymek NTM.178

Liliana Malkusch NTM.190

Antoni Malkusch NTD.135

Daniel Zalevskyi NTD.134

Lena Grund NTM.200

Marcelina Gilge NTM.199

Rafał Kolenda NTM.168

Leon Gawron NTD.133

Zofia Kozyra NTD.121

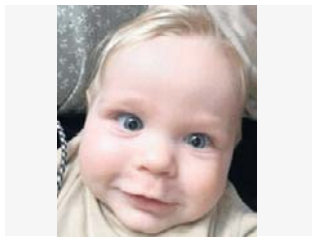
Laura Pawłowska NTM.191

Maksymilian Stramyk NTM.192

Rion Miraka NTM.170

Amelia Hankiewicz NTD.131

Daniel Bednarek NTD.118

Maja Pajdak NTD.116

Diana Abdellaoui NTM.180

Ksawery Staniek NTM.167

Maksymilian Roskosz NTM.198

Maria Soja NTM.175

Milan Tokarczyk NTM.193

Dawid Roskosz NTD.130

Hubert Data NTD.132

Lena Nawalany NTD.123

Helena Jachymska NTM.194

Rozalia Peiler NTM.176

Lilia Sawicka NTM.181

Zoya Krupa NTM.169

Fabian Budzanowski NTD.125

Franciszek Sawicki NTD.137

Hania Budzanowska NTD.124

Kacper Ligenza NTM.195

Milan Matysek NTM.179

Alan Augustyński NTD.129

Amelia Szczotka NTD.119

Michał Flaka NTD.126

Nadia Wycisk NTD.115

Stanisław Flaka NTD.120

Wojciech Pietrzak NTM.177

Markiian Melnychuk NTD.117

Tamir Horchah NTD.128

Aby oddać głos wyślij na nr **7303** SMS o treści wskazanej przy nazwisku dziecka (koszt SMS-a: 3,69 zł z VAT)

eprasa.pl 9c2682ae63

Piłka nożna Podsumowanie 25. kolejki BS Leśnica 4 Ligi Opolskiej

TRIUMFATOR JEST JUŻ ZNANY

Wiktor Gumiński
wguminski@nto.pl

Piłkarze Stali Brzeg okazali się najlepsi w BS Leśnica 4 Lidze Opolskiej 2025/2026 i w przyszłym sezonie ponownie zagrają w Betclic 3 Lidze.

FOT. MATERIAŁY STALI BRZEG

Stal Brzeg w bardzo przekonującym stylu wygrała rozgrywki piłkarskiej 4 ligi

Swój ligowy triumf Brzeżanie przypieczętowali domowym zwycięstwem 3-0 nad Startem Namysłów. Już przed przerwą gole dla nich zdobyli Mateusz Mozoła oraz Jakub Kowalski, a kropkę nad i w drugiej połowie postawił Eryk Sobków.

Na kolejkę przed końcem 4-ligowych rozgrywek, Stal ma trzy punkty przewagi nad drugim w stawce Ruchem Zdzieszowice, ale legitymuje się od niego lepszym bilansem bezpośrednich spotkań.

Już przed 25. serią gier było jednak wiadomo, że ekipa ze Zdzieszowic zostanie wicemistrzem i tym samym uzyska prawo udział w barażach o awans do Betclic 3 Ligi. W minioną sobotę pokonała u siebie 2-1 trudnego rywala, jakim były rezerwy Odry Opole.

Za sprawą porażki Opolan, na podium powróciła Corotop Małapanew Ozimek, który rozbiła na wyjeździe 6-0 Piasta Strzelce Opolskie, najsłabszą drużynę BS Leśnica 4 Ligi Opolskiej.

Niedokończony został natomiast mecz w Starościnie. Już po upływie 90. minuty, Fortuna Głogówek zdobyła w nim gola na 3-3, po czym... kibice miejscowego LZS-u weszli na boisko i tym samym arbiter przerwał zawody. O dalszym ich losie rozstrzygnie Wydział Gier PZPN.

WYNIKI 25. KOLEJKI

Stal Brzeg - Start Namysłów 3-0
Bramki: Mozoła, J. Kowalski, Sobków.

LZS Walce - OKS Oras Olesno 3-2
Bramki: Kasian, Zhovtiuk, Złoczowski - Kiecko, Więcław.

Piast Strzelce Opolskie - Corotop Małapanew Ozimek 0-6
Bramki: Pielok (dwie), Sypek (dwie), Paszkowski, Kamiński.

Ruch Zdzieszowice - Odra II Opole 2-1
Bramki: Nowak, Kosia-Fomba - Sucharski.

Po-Ra-Wie Większyce - LZS Domaszkowice 1-4
Bramki: Krysiak - Bydłowski, Seremet, Bajor, Dro.

Polonia Karłowice - Śląsk Łubniany 1-1
Bramki: Duliniec - Miroszka.

Mecz LZS Starościn - Fortuna Głogówek został przerwany w 90. minucie przy wyniku 3-3 z powodu wejścia na boisko kibiców gospodarzy.

Tabela

1.Stal Brzeg	25	66	86-9
2.Ruch Zdzieszowice	25	63	87-18
3.Małapanew Ozimek	25	52	57-32
4.Odra II Opole	25	49	60-34
5.LZS Domaszkowice	25	43	55-28
6.Start Namysłów	25	42	51-36
7.LZS Walce	25	36	49-48
8.Fortuna Głogówek	24	32	42-43
9.LZS Starościn	24	30	41-50
10.Śląsk Łubniany	25	27	36-64
11.Polonia Karłowice	25	25	41-69
12.Po-Ra-Wie Większyce	25	19	26-55
13.OKS Olesno	25	16	32-75
14.Piast Strzelce Opolskie	25	4	11-113

©℗

MKS i Polonia ze zwycięstwem na koniec sezonu

Wiktor Gumiński
wguminski@nto.pl

Podsumowanie występów LZS-u Starowice Dolne oraz MKS-u Kluczbork w 34. kolejce Betclic 3 Ligi.

FOT. WIKTOR GUMIŃSKI

MKS Kluczbork w ostatnim meczu sezonu rozkręcił się na dobre, kończąc go z dorobkiem sześciu trafień

W efektownym stylu rozgrywki zakończył zespół z Kluczborka, dodatkowo czyniąc to na oczach swoich kibiców. MKS bowiem pokonał na własnym stadionie aż 6-0 Ślęzę Wrocław.

Po dwa gole dla Kluczborczan strzelili w tym meczu Patryk Tuszyński i Michał Biskup. Ponadto w końcówce swoje trafienia dołożyli jeszcze Hubert Tkaczyk i Kajetan Radomski.

Ostatecznie MKS zakończył sezon 2025/2026 na 7. miejscu w tabeli.

Na pożegnanie z Betclic 3 Ligą wygrała też Polonia Nysa (15. pozycja). Od paru kolejek nie miała ona już szans na utrzymanie, lecz mimo to wygrała na wyjeździe 2-1 z Cariną Gubin, dzięki dubletowi Maksymiliana Podgórskiego.

Również zdegradowany LZS Starowice Dolne (16. lokata) przegrał natomiast 1-2 w Legnicy z rezerwami Miedzi. ©℗

MKS KLUCZBORK - ŚLĘZA WROCŁAW 6-0 (2-0)
Bramki: 1-0 Tuszyński - 15., 2-0 Biskup - 44., 3-0 Tuszyński - 54., 4-0 Biskup - 70., 5-0 Tkaczyk - 81., 6-0 Radomski - 89.

CARINA GUBIN - POLONIA NYSA 1-2 (0-2)
Bramki: 0-1 Podgórski - 12., 0-2 Podgórski - 45., 1-2 Szela - 50.

MIEDŹ II LEGNICA - LZS STAROWICE DOLNE 2-1 (1-1)
Bramki: 0-1 Paszkowski (karny) - 6., 1-1 Herbut - 34., 2-1 Józefiak - 87.

Tabela

1.Lechia Zielona Góra	34	73	77-17
2.Górnik Polkowice	34	67	64-42
3.Sparta Katowice	34	62	53-34
4.Skra Częstochowa	34	59	68-56
5.Zagłębie II Lubin	34	57	77-61
6.LKS Goczałkowice Zdrój	34	54	49-46
7.MKS Kluczbork	34	52	67-43
8.Warta Gorzów Wlkp.	34	52	54-47
9.Górnik II Zabrze	34	51	73-44
10.Ślęza Wrocław	34	49	49-57
11.Słowianin Wolibórz	34	48	48-49
12.Carina Gubin	34	47	50-51
13.Miedź II Legnica	34	46	63-58
14.Karkonosze Jelenia Góra	34	45	57-56
15.Polonia Nysa	34	37	51-58
16.LZS Starowice Dolne	34	27	33-81
17.Pniówek Pawłowice	34	19	28-77
18.Stal Jasień*	34	7	21-105

*zespół wycofany z rozgrywek

Podsumowanie ostatnich gier w klasie okręgowej

Wiktor Gumiński
wguminski@nto.pl

PIŁKA NOŻNA. **Prezentujemy wyniki wszystkich spotkań 28. kolejki Football World Klasy Okręgowej oraz strzelców goli w poszczególnych meczach.**

GRUPA 1

MOTOR PRASZKA - ORZEŁ ŻLINICE 2-4
Bramki: Koziołek, Tavares - Mokrzycki (trzy), Błazy.

SKALNIK GRACZE - STEGU START JEŁOWA 6-0
Bramki: D. Dulski (pięć), Kutyła.

NAPRZÓD JEMIELNICA - ŻUBRY SMARCHOWICE ŚLĄSKIE 2-4
Bramki: Bałdys, Woźnica - Gałaszewski, K. Dumański, Paterkiewicz, Królikowski.

STAL ZAWADZKIE - SWORNICA CZARNOWĄSY OPOLE 3-1
Bramki: Burzan, Olewicz, Capiga - Zyków.

KS KRASIEJÓW - TOR DOBRZEŃ WIELKI 5-0
Bramki: Gos (dwie), Pietras, Mroszczyk, Tramsz.

ADAMIETZ KADŁUB - STAL II BRZEG 8-0
Bramki: Bienias (dwie), Grześkiewicz, Riemann, Wojtasik, Pielok, Szopa, Sowiński.

LZS MECHNICE - CHRZĄSZCZ CHRZĄSZCZYCE 3-3
Bramki: Werner, Greinert, Kurpierz - Plitzko, Czollek, Wieczorek.

LZS LIGOTA TURAWSKA - KS SKARBIMIERZ 6-0
Bramki: Jurasik (trzy), Rychlik (dwie), Begar.

1.Adamietz Kadłub	29	81	129-32
2.Stal Zawadzkie	29	70	88-37
3.TOR Dobrzeń Wielki	29	55	70-55
4.KS Krasiejów	29	52	73-45
5.LZS Ligota Turawska	29	50	76-47
6.Orzeł Żlinice	29	50	93-63
7.Stal II Brzeg	29	47	73-60
8.Swornica Czarnowąsy	29	46	59-55
9.Żubry Smarchowice Śl.	29	45	64-64
10.Skalnik Gracze	29	40	59-64
11.LZS Mechnice	29	35	51-60
12.Start Jełowa	29	27	34-84
13.Motor Praszka	29	23	41-83
14.Chrząszcz Chrząszczyce	29	23	55-80
15.Naprzód Jemielnica	29	14	20-75
16.KS Skarbimierz	29	8	28-109

GRUPA 2

ORZEŁ BRANICE - POLONIA PRÓSZKÓW-PRZYSIECZ 5-2
Bramki: Leszczyński (dwie), Rzeszutek, Prus, Buchaniec - Jakwert, Kuzia.

CHEMIK KĘDZIERZYN-KOŹLE - POGOŃ PRUDNIK 5-1
Bramki: Paczulla (dwie), Abramik, Burzan, Łysek - Ł. Bawoł.

VICTORIA ŻYROWA - UNION UJAZD 4-1
Bramki: Duda (trzy), Szafarczyk - Wanke.

MKS GOGOLIN - UNIA KRAPKOWICE 2-1
Bramki: Wacław, Orlik - Bełziuk.

VICTORIA ŁANY - CZARNI OTMUCHÓW 2-4
Bramki: Mierzwa (dwie) - Juras (dwie), Szeląg, Samiec.

GKS GŁUCHOŁAZY - POLONIA GŁUBCZYCE 2-1
Bramki: Kotrys, samobójcza - B. Bawoł.

LKS GOŚWINOWICE - LZS RASZOWA 2-4
Bramki: Krasowski, Michaliszyn - Zych (dwie), Filipiak, Richter.

LZS II STAROWICE DOLNE - KS TWARDAWA 0-4
Bramki: Remień (dwie), Szymański, Opaczek.

1.MKS Gogolin	29	71	86-28
2.Orzeł Branice	29	58	81-40
3.Victoria Żyrowa	29	58	68-35
4.Chemik K-Koźle	29	53	63-47
5.Union Ujazd	29	43	48-39
6.LZS II Starowice Dolne	29	43	63-57
7.Polonia Głubczyce	29	41	56-46
8.Pogoń Prudnik	29	41	54-60
9.LKS Goświnowice	29	40	64-79
10.Czarni Otmuchów	29	39	63-68
11.KS Twardawa	29	38	51-52
12.GKS Głuchołazy	29	32	41-67
13.Polonia Prószków	29	32	46-71
14.Unia Krapkowice	29	31	55-67
15.LZS Raszowa	29	24	42-73
16.Victoria Łany	29	18	34-86

©℗

FOT. JANUSZ KACZMAREK/ORZEŁ BRANICE

Orzeł Branice jest o krok od awansu do BS Leśnica 4 Ligi Opolskiej. O to walczy jednak też nadal Victoria Żyrowa

eprasa.pl 9c2682ae63

Zespół z Paryża obronił tytuł w Lidze Mistrzów

Jakub Jabłoński
redakcja@polskapress.pl

PSG obroniło tytuł najlepszej drużyny na Starym Kontynencie, pokonując w finale w Budapeszcie Arsenal dopiero po serii rzutów karnych (1:1, k. 4:3) .

Tegoroczny finał rozpoczął się jak z najlepszych snów dla kibiców i piłkarzy Arsenalu. Londyńczycy już w 6. minucie objęli prowadzenie w starciu z broniącym tytułu Paris Saint-Germain. Wówczas skarcił ten, który zna smak strzelania w finałach Ligi Mistrzów jak mało kto (dokładnie dwóch piłkarzy przed nim). Kai Havertz przejął piłkę, zabrał się z nią, podprowadził kilka metrów, wpadł w pole karne, a następnie huknął pod poprzeczkę.

Co ciekawe, niemiecki napastnik „The Gunners" równo pięć lat temu, w 2021 roku, jako piłkarz Chelsea FC przesądził o triumfie w elitarnych rozgrywkach UEFA w angielskim finale z Manchesterem City. W sobotę został trzecim w historii piłkarzem - po Cristiano Ronaldo (dla Realu Madryt i Manchesteru United) oraz Mario Mandżukiciu (Bayern i Juventus) - który zdobywał bramki w najważniejszym meczu sezonu dla dwóch różnych klubów.

Spotkanie na Puskás Arenie przyciągnęło komplet publiczności, a atmosfera była znakomita. Na trybunach zasiedli m.in. były trener Arsenalu Arsene Wenger w loży honorowej czy legendarny napastnik Thierry Henry, który przed pierwszym gwizdkiem sędziego Daniela Sieberta wniósł na murawę trofeum razem z byłym piłkarzem PSG Presnelem Kimpembe.

W drugiej połowie PSG starało się odpowiedzieć i przejęło inicjatywę. Piłkarzom Mikela Artety jakby zabrakło tchu, a nierozważny faul popełnił Cristhian Mosquera na Chwiczy Kwaracchelii w polu karnym. Do jedenastki w 65. minucie podszedł zdobywca ubiegłorocznej Złotej Piłki Ousmane Dembélé, który pewnym strzałem pokonał bramkarza Londyńczyków.

David Raya miał „gorąco" także chwilę później, gdy Kwaracchelia oddał mierzony strzał, jednak piłka odbiła się od słupka i opuściła boisko. W końcówce przed świetną okazją na decydującego gola stanął Vitinha, lecz uderzył minimalnie nad poprzeczką i sędzia musiał zarządzić dogrywkę. Dodatkowe pół godziny nie przyniosło rozstrzygnięcia, zatem po raz pierwszy od dziesięciu lat o triumfie w finale Ligi Mistrzów decydowały rzuty karne. W serii jedenastek pomylili się Eberechi Eze i Gabriel Magalhães, który w decydującej próbie posłał piłkę nad poprzeczką. Po końcowym gwizdku piłkarze PSG świętowali drugi z rzędu triumf w Lidze Mistrzów, a Arsenal po raz kolejny musiał przełknąć gorycz porażki w finale (w 2006 roku uległ 1:2 Barcelonie).

FOT. GRZEGORZ WAJDA - BUDAPESZT

- Pragnęliśmy tego trofeum bardziej niż czegokolwiek - to była dewiza piłkarzy PSG

- To niewiarygodne. Od początku sezonu trener powtarzał, że obronić tytuł jest jeszcze trudniej niż go zdobyć. Dlatego ciężko pracowaliśmy - powiedział kapitan PSG Marquinhos. - Pragnęliśmy tego trofeum bardziej niż czegokolwiek.

- Chcieliśmy zdobyć drugi tytuł i ponownie zapisać się w historii. Właśnie to zrobiliśmy - cieszył się Désiré Doué.

Luis Enrique podkreślił, że jego zespół miał duże problemy po szybkim golu Arsenalu, ale PSG zasłużyło na triumf, biorąc pod uwagę przebieg całego sezonu. Hiszpan wygrał tym samym trzeci finał Ligi Mistrzów w karierze trenerskiej i nadal pozostaje niepokonany w tych decydujących starciach.

PSG - ARSENAL 1:1 K: 4:3

Bramki: Ousmane Dembele 65' - Kai Havertz 6'.

Karne: 1-0 Gonçalo Ramos, 1-1 Viktor Gyökeres, 2-1 Désiré Doué, (2-1 Eberechi Eze - obok bramki), (2-1 Nuno Mendes - obroniony), 2-2 Declan Rice, 3-2 Achraf Hakimi, 3-3 Gabriel Martinelli, 4-3 Lucas Beraldo, (4-3 Gabriel Magalhães - nad bramką)

PSG: Safonow - Hakimi, Pacho, Marquinhos (106 Zabarnyi), Mendes - Neves, Vitinha (106 Beraldo), Fabian Ruiz (95 Zaire-Emery) - Doue, Dembele (90+6 Ramos), Kwaracchelia (83 Barcola).

Arsenal: Raya - Mosquera (66 Timber), Saliba, Gabriel, Hincapie - Rice, Lewis-Skelly (91 Zubimendi), Odegaard (66 Gyokeres) - Saka (83 Madueke), Havertz (91 Eze), Trossard (91 Martinelli).

Żółte kartki: Neves, Mendes - Mosquera, Saka, Gyökeres, Rice.

Widzów: 61 035

Sędziował: Daniel Siebert (Niemcy).

©℗

W PKO Ekstraklasie nie ma wakacyjnej nudy. Dziesięć transferów już za nami

Jacek Czaplewski
redakcja@polskapress.pl

Chociaż sezon w PKO Ekstraklasie dopiero co dobiegł końca, a do otwarcia letniego okienka pozostało sporo czasu, to transferowe zamieszanie już trwa.

Siedem klubów zdążyło sprowadzić przynajmniej jednego zawodnika. Najaktywniejszy jest Górnik Zabrze, który ściągnął utalentowaną młodzież.

Na razie mamy do czynienia z transferami bezgotówkowymi. Kluby dogadały się z piłkarzami, którzy od lipca są bez kontraktów. A niektóre potwierdzenia nastąpiły na początku roku. Tak było na przykład z Patrykiem Dziczkiem. Pogoń Szczecin chciała tego pomocnika u siebie już na wiosnę, lecz Piast Gliwice postawił zaporowe warunki.

Wtedy, czyli pół roku temu, również Górnik Zabrze zapowiedział transfery - aż trzy. Pomyślał o swojej przyszłości, ściągając młodych Polaków: Michała Synosia i Patryka Warczaka z cenionej z pracy młodzieżą Stali Rzeszów oraz Ksawerego Semika, którego wtedy kupił z Hutnika Kraków i od razu wypożyczył do niego, by zawodnik nie stracił rundy. Teraz wszyscy mają bić się o swoje już przy Roosevelta. Okazji nie zabraknie, skoro przyjdzie łączyć ligę z europejskimi pucharami.

Na razie poruszony został głównie rynek wewnętrzny. Z niego Legia Warszawa wybrała bramkarza i stopera. Za darmo przybyli do niej Ivan Brkić leczący ostatnio kontuzję w Motorze Lublin, a także Zoran Arsenić z Rakowa Częstochowa, którego na wylot zna trener Marek Papszun. I to on był orędownikiem tego ruchu. Ciekawe ruchy nastąpiły też w innych klubach. Z Cypru cenionego wcześniej w Polsce bramkarza Zlatana Alomerovicia ściągnęło Zagłębie Lubin. W Wiśle Płock zagra natomiast Michał Król - współautor dwóch awansów Motoru Lublin.

Maj okazał się również miesiącem wielu bolesnych rozstań. Te najgłośniejsze nastąpiły w Białymstoku. Z Jagiellonii odeszło aż siedmiu piłkarzy, w tym snajper Afimico Pululu. Bardzo prawdopodobne jednak, że najbardziej klub nie odczuje rozstania z Łukaszem Masłowskim. Dyrektor sportowy po czterech niezwykle udanych latach postanowił znaleźć sobie nowe wyzwanie zawodowe. Działacze bezskutecznie namawiali go do pozostania, proponując kilkukrotnie solidną podwyżkę. Na Podlasiu pozostanie do końca czerwca, by pomóc następcom z zewnątrz we wdrożeniu się. Co potem? Sentymentalny powrót do Widzewa, ale nie od razu.

FOT. ADAM JASTRZĘBOWSKI

Zoran Arsenić ma wyłącznie dobre wspomnienia ze współpracy z Markiem Papszunem w Rakowie

- Najpierw zamierzam skupić się na sprawach prywatnych - zapowiedział na portalu X. W Sercu Łodzi będzie miał co robić. Mimo rekordowych 100 mln złotych wpompowanych w kadrę zespół ledwie utrzymał się w lidze. Trener Aleksandar Vuković ma zostać, ale odpowiadający za transfery Dariusz Adamczuk już nie. On i przesunięty na inny odcinek Piotr Burlikowski zrobią miejsce dla Masłowskiego, który w Sercu Łodzi ma niedokończoną misję sprzed lat. Hojność właściciela Roberta Dobrzyckiego gwarantowana. Olbrzymia presja ze strony wyposzczonych kibiców - także.

Do kilku głośnych pożegnań doszło jeszcze w Legii Warszawa. Markowi Papszunowi szczególnie jest żal, że nie udało się zatrzymać Juergena Elitima i Radovana Pankova. Generalnie brak sukcesów drużyny, a co za tym idzie, wpływów do budżetu, sprawią, że przy Łazienkowskiej będą raczej zaciskać pasa. I liczyć na oko do piłkarzy swojego trenera, który po odejściu dyrektora sportowego Michała Żewłakowa z pewnością pomoże w skautingu tym Frediemu Bobiciowi.

Linię ataku miałby na przykład wzmocnić wicekról strzelców 1. ligi, Łukasz Zjawiński, który przepadł ze swoją Polonią Warszawa w półfinale baraży. Z kadry najpewniej ubędzie za to Jean-Pierre Nsame. Kameruńczyk cieszy się jednak dużym zainteresowaniem - telefon wykonali już do niego choćby z Korony Kielce, w której dyrektorem sportowym jest Paweł Golański.

Co słychać u mistrza Polski? Lech Poznań sprzedawać nie chce i nie musi. Nie oznacza to bynajmniej, że utrzyma podstawowy skład. Zgodę na transfery zagraniczne otrzymali Bartosz Mrozek z Antonim Kozubalem. Duży znak zapytania trzeba postawić jeszcze przy nazwisku nastoletniego Wojciecha Mońki, uznanego za najlepszego obrońcę sezonu na Gali Ekstraklasy. Kolejorz planuje wzmocnienia nawet na pięć pozycji. Ciągle nie jest jasne, czy uda się zbić cenę wykupu Luisa Palmy z Celtiku Glasgow. Za Honduranina trzeba zapłacić zawrotne 4 mln euro.

- To olbrzymie pieniądze - nie ukrywa prezes Karol Klimczak. I ma rację, bo rekord przy Bułgarskiej wynosi niewiele ponad połowę tej kwoty. Jego bohater, Yannick Agnero, ciągle pozostaje w cieniu Mikaela Ishaka.

W najwyższej lidze nie zanosi się natomiast na zmiany trenerów. Ostatnio nowe kontrakty podpisali bowiem Niels Frederiksen (Lech), Jacek Zieliński (Korona), Daniel Myśliwiec (Piast), Mariusz Misiura (Wisła Płock), Ante Simundza (Śląsk), Mariusz Jop (Wisła Kraków) czy wreszcie Dawid Kroczek (Raków). ©℗

LISTA TRANSFERÓW:

Zlatan Alomerović - z AEK Larnaka (Cypr) do Zagłębia Lubin
Zoran Arsenić - z Rakowa Częstochowa do Legii Warszawa
Ivan Brkić - z Motoru Lublin do Legii Warszawa
Dieudonne Gaucho „Didi" Debohi - z Caen (Francja) do Rakowa Częstochowa
Patryk Dziczek - z Piasta Gliwice do Pogoni Szczecin
Michał Król - z Motoru Lublin do Wisły Płock
Michał Perchel - z Puszczy Niepołomice do Jagiellonii Białystok
Ksawery Semik - z Hutnika Kraków do Górnika Zabrze
Michał Synoś - ze Stali Rzeszów do Górnika Zabrze
Patryk Warczak - ze Stali Rzeszów do Górnika Zabrze

eprasa.pl 9c2682ae63

Tenis Najgorszy wynik Igi od 7 lat, więc teraz cała nadzieja w Mai

PASKUDNE URODZINY ŚWIĄTEK NA JEJ ULUBIONYM FRENCH OPEN

Jacek Kmiecik
redakcja@polskapress.pl

Umarła królowa, niech żyje królowa Paryża - chciałoby się powiedzieć po odpadnięciu z Roland Garros Igi Świątek i rewelacyjnej grze w Wielkim Szlemie Mai Chwalińskiej.

FOT. EPA/PAP

Marta Kostiuk żegna brawami Igę Świątek po wyeliminowaniu jej w 1/8 finału

Nie tak wyobrażała sobie obchodzone w niedzielę swoje 25. urodziny czterokrotna mistrzyni Wielkiego Szlema w Paryżu Iga Świątek. W boju o ćwierćfinał turniejowa „trójka" przegrała w marnym stylu z drugą rakietą Ukrainy, rozstawioną z numerem 15 Martą Kostiuk 5:7, 1:6, z którą dotychczas wygrała w tourze wszystkie trzy mecze, nie tracąc nawet seta.

Walka o piąty tytuł dawnej „królowej gliny" zakończyła się wtedy, gdy wydawało się, że pod wodzą nowego trenera Francisca Roiga odzyskuje swój rytm. W piątek w trzeciej rundzie zrewanżowała się bowiem Magdzie Linette za dotkliwą porażkę w Miami Open, po której zwolniła belgijskiego szkoleniowca Wima Fissette'a. W polskim meczu w Paryżu pewnie rozprawiła się z podopieczną Agnieszki Radwańskiej 6:4, 6:4.

Na początku niedzielnego spotkania finału z podopieczną polskiej trenerki Sandry Zaniewskiej niewiele dzieliło obie tenisistki, które dwukrotnie wymieniały się przełamaniami, zanim Kostiuk w jedenastym gemie przejęła kontrolę nad grą i zakończyła seta zwycięskim bekhendowym crossem.

Był to pierwszy wygrany set z niegdysiejszą dominatorką Rolanda Garrosa.

O ile w pierwszej partii zawodniczki często się myliły - Świątek miała 25 niewymuszonych błędów, a Kostiuk - 23, to w drugiej sytuacja wyglądała zupełnie inaczej. Choć trwała tylko siedem gemów, to Polka zdołała ich uzbierać aż 14, a Ukrainka - tylko 4. 23-letnia Kijowianka przeczuwała, że czeka ją wielka niespodzianka, gdy po zaciętej walce Świątek zmarnowała trzy szanse na przełamanie. Dzięki temu Kostiuk wyszła na prowadzenie 3:1 i zaczęła uciekać Polce.

Mistrzyni Rouen i Madrytu zachowała zimną krew i poprawiła swój bilans na kortach ziemnych w tym sezonie na 15-0, dzięki czemu o półfinał Rolanda Garrosa zmierzy się z rozstawioną z numerem 7 swoją rodaczką Eliną Switoliną lub rozstawioną z numerem 11 Szwajcarką Belindą Bencic.

- Wciąż jestem w szoku - powiedziała Kostiuk w wywiadzie na korcie. - Czuję, że dałam sobie więcej przestrzeni, żeby po prostu coś stworzyć, rzucić wyzwanie moim przeciwniczkom. Obudziłam się rano i pomyślałam tylko: „Jaki niesamowity dzień mnie dzisiaj czeka... Nie mogę zrobić nic innego".

Świątek żegnając się z Paryżem w 1/8 finału zanotowała najgorszy wynik na Roland Garros od 7 lat, kiedy to w 2019 roku również odpadła na tym etapie turnieju w swoim seniorskim debiucie we French Open.

Szybkie odpadnięcie nie będzie miało dla Raszynianki większych konsekwencji rankingowych. W kolejnym notowaniu rankingu WTA nadal będzie trzecia, za Białorusinką Aryną Sabalenką i reprezentantką Kazachstanu Jeleną Rybakiną.

Tegoroczna edycja French Open obfituje w porażki faworytek. Z sześciu najwyżej rozstawionych zawodniczek pozostała jedynie Sabalenka. W sobotę odpadła broniąca tytułu Amerykanka Coco Gauff.

Z Polek w rywalizacji niespodziewanie pozostała Maja Chwalińska. 114. zawodniczka w światowym rankingu, która w turnieju głównym znalazła się po przebrnięciu trzystopniowych kwalifikacji, w poniedziałek w 1/8 finału zagra z Francuzką Diane Parry.

Pochodząca z Dąbrowy Górniczej 24-letnia Chwalińska, która ze Świątek zna się od 10. roku życia i spędziła z Igą na korcie wiele juniorskich lat, często, mimo drobnej postury, będąc lepszą do Raszynianki, wreszcie odblokowała się w seniorskim tenisie i dotarła do czwartej rundy Wielkiego Szlema, zwyciężając po drodze mistrzynię olimpijską z Paryża Chinkę Qinwen Zheng i notowaną na 21. miejscu na liście WTA Belgijkę Elisę Mertens, oddając im zaledwie po cztery gemy. W sobotę w walce o drugi tydzień turnieju Maja poddana była najcięższej próbie z półfinalistką Rolanda Garrosa z 2021 roku i trzecią na świecie w 2022 roku Greczynką Marią Sakkari.

Chwalińska przegrała pierwszego seta 1:6 i nic nie wskazywało, że nawiąże równorzędną walkę. Jak powiedziała po meczu, chciała tylko zostawić po sobie dobre wrażenie. Karta się jednak odwróciła, Maja znacznie podniosła poziom, a z kombinacją jej zagrań w głąb kortu, skrótów i lobów duże problemy zaczęła mieć Greczynka. Polka cierpliwie zaczęła odrabiać straty, a Sakkari coraz bardziej sfrustrowana popełniała coraz więcej błędów.

Ostatecznie Chwalińska pokonała Sakkari 1:6, 6:3, 6:2 w 2 godziny i 7 minut, fetując ze łzami w oczach swoje największe dotychczas osiągnięcie. To jednak wiązało się z koniecznością przedłużenia swojego pobytu w stolicy Francji. O to, czy jest na to gotowa, została zapytana po sobotnim triumfie. - Mam nadzieję, że są jeszcze wolne miejsca, albo że wystarczy mi pieniędzy. Wiem, że tutaj dużo zarobię, ale środki nie są przelewane od razu. Módlcie się za mnie - zaapelowała z uśmiechem Maja. Niedługo potem na jej słowa zareagowała firma „Oshee", która sponsoruje Świątek, rezerwując jej hotel na kolejny tydzień. ©℗

Polska złomotana. Kadra znowu cofa się w rozwoju

Jacek Kmiecik
redakcja@polskapress.pl

Reprezentacja Polski w meczu towarzyskim na Tarczyński Arenie we Wrocławiu przegrała z Ukrainą 0:2. Biało-Czerwoni razili nieskutecznością w ofensywie i defensywie.

Początek spotkania należał do drużyny Jana Urbana, ale Polacy nie zdołali przełożyć swojej przewagi na wynik niedzielnego meczu. Goście odpierali ataki Polaków, licząc na kontrataki. Po jednym z nich piłka trafiła do siatki Marcina Bułki, ale sędzia anulował gola Wiktora Cyhankowa z powodu spalonego. Było to pierwsze ostrzeżenie dla podopiecznych Jana Urbana.

W 23. minucie słowacki sędzia Filip Glova podjął niezrozumiałą decyzję, nie dyktując rzutu karnego dla Biało-Czerwonych. Po dośrodkowaniu z rzutu rożnego w pole karne Ukrainy powalony został Tomasz Kędziora. Obrońca reprezentacji Polski został kopnięty w nogę i upadł na murawę. Słowacki Arbiter przez krótką chwilę konsultował decyzję z asystentami obsługującymi system VAR, ale uznano, że „jedenastka" Biało-Czerwonym się nie należała.

Dekoncentracja Polaków kolejny raz dała znać o sobie w 34. minucie. Jakub Piotrowski łatwo stracił piłkę na własnej połowie, dopadł do niej Roman Jaremczuk i mocnym uderzeniem zza pola karnego nie dał żadnych szans stojącemu w naszej bramce Marcinowi Bułce na skuteczną interwencje.

Ukraińcy jeszcze przed przerwą zadali drugi cios, znów po fatalnym zachowaniu polskiej defensywy. Tym razem nikt nie przeciął prostopadłego podania w naszą „szesnastkę", Przemysław Wiśniewski nie doskoczył do rywala, więc futbolówkę z dziecinną łatwością do bramki skierował skrzydłowy Dynama Kijów Andrij Jarmołenko. Był to 47. gol 35-latka dla „Niebiesko-Żółtych". Tym samym Jarmołenko zbliżył się najbardziej do rekordu najlepszego strzelca w historii reprezentacji Ukrainy, obecnego prezesa UAF Andrija Szewczenki, który zdobył 48 bramek.

Od początku drugiej połowy selekcjoner Jan Urban zdecydował się wprowadzić aż 5 zmian. Swój udział w meczu zakończyli między innymi doświadczeni Robert Lewandowski oraz Piotr Zieliński, a na placu gry zameldowali się debiutanci w reprezentacji Polski, czyli Oskar Wójcik, a także Mateusz Żukowski.

Tuż przed upływem godziny spotkania na murawie pojawił się kolejny z nowych zawodników w szeregach Biało-Czerwonych, obrońca Norbert Wojtuszek z Jagiellonii Białystok. Natomiast w 74. minucie zadebiutował ostatni z nowych zawodników na zgrupowaniu, 18-letni Kacper Potulski z niemieckiego FSV Mainz.

Niestety, żaden z nowych zawodników nie zdołał pomóc reprezentacji w odwróceniu niekorzystnego wyniku. Ostatecznie spotkanie we Wrocławiu zakończyło się przykrą porażką „Orłów" Urbana 0:2.

Biało-Czerwoni szanse na poprawę fatalnego wrażenia będą mieli już w środę, kiedy to o godzinie 20.45 na stadionie PGE Narodowy w Warszawie zmierzą się w meczu towarzyskim z Nigerią.©℗

Polska - Ukraina 0:2
Bramki: Jaremczuk, 34, Jarmołenko, 44.
Żółte kartki: Nazaryna. **Widzów:** 37 904.
Polska: Bułka - Kiwior (74. Potulski), Kędziora, Wyśniewski (46. Wójcik) - Zalewski (60. Rózga), Piotrowski (87. Ślisz), Zieliński (46. Kapustka), Pyrka (60. Wojtuszek) - Pietuszewski (46. Kamiński), Lewandowski (46. Żukowski), Szymański (46. Świderski).
Ukraina: Trubin - Romanczuk (46. Bondar), Sarapiy, Matwijenko, Mykolenko - Nazaryna (83. Bondarenko), Oczeretko - Cyhankow (75. Sinczuk), Sudakow (57. Szaparenko), Jarmołenko (57. Nazarenko) - Jaremczuk (57. Ponomarenko).
Sędzia: Filip Glova (Słowacja).

FOT. PAP/MACIEJ KULCZYNSKI

Piłkarze reprezentacji Ukrainy cieszą się z drugiego gola podczas towarzyskiego meczu z Polską

eprasa.pl 9c2682ae63

Biało-Czerwone zaczynają w Chinach Ligę Narodów

Jacek Kmiecik
redakcja@polskapress.pl

Polskie siatkarki rozpoczynają rywalizację w Lidze Narodów. Pierwszy turniej rozegrają w chińskim Nankinie, gdzie na pierwszy ogień czeka Biało-Czerwone mecz z Belgią w środę, 3 czerwca.

Selekcjoner reprezentacji Polski Stefano Lavarini do Chin zabiera 14-osobową kadrę. Nie brakuje w niej pewnych zaskoczeń.

Biało-Czerwone przygotowania do Ligi Narodów zakończyły w poprzednią niedzielę. Nasze siatkarki rozegrały trzy mecze towarzyskie w prestiżowym turnieju dell'AIA AeQuilibrium Cup Women Elite w Genui. Na początek przegrały 2:3 z Turcją, następnie bez straty seta pokonały Serbię, a na koniec po raz kolejny po tie-breaku uległy mistrzyniom olimpijskim i świata, Włoszkom. Niedługo później trener Lavarini wytypował skład na pierwsze w tym sezonie spotkania o stawkę.

W składzie zabrakło dwóch naszych najlepszych atakujących - Magdaleny Stysiak oraz Malwiny Smarzek. Pierwsza już wcześniej zapowiedziała swoją nieobecność, bowiem na początku czerwca będzie na ślubie brata. Z kolei Smarzek na początku miesiąca zrezygnowała z przyjazdu na zgrupowanie z „ważnych powodów osobistych", o czym informował PZPS. Poza nimi w Chinach nie zobaczymy też między innymi naszej czołowej przyjmującej - Pauliny Damaske.

Podczas turnieju w Nankinie Polki rozegrają cztery mecze. Najpierw w środę 3 czerwca o godzinie 5.30 polskiego czasu spotkają się z reprezentacją Belgii. Następnie w czwartek o godzinie 9.00 zagrają z Czeszkami. W piątek 5 czerwca o godzinie 13.30 zmierzą się z Serbią, a na zakończenie zmagań przyjdzie im spotkać się gospodyniami turnieju - Chinkami. Ostatnie starcie planowane jest na niedzielę 7 czerwca na godzinę 13.00.

W następnych tygodniach Polki wezmą jeszcze udział w turniejach w Bangkoku i Osace. Turniej finałowy z udziałem ośmiu najlepszych drużyn (siedmiu z klasyfikacji i gospodyń turnieju, które bez względu na miejsce w tabeli, mają zagwarantowany udział w ćwierćfinale) odbędzie się w formule play-off (ćwierćfinały, półfinały i mecze o medale) w dniach 22-26 lipca w Makau.

Ostatnia drużyna w klasyfikacji końcowej zostanie zdegradowana z Ligi Narodów. Awans wywalczy najlepsza drużyna w rankingu światowym na koniec tej edycji VNL, spośród tych, które nie brały udziału w Lidze Narodów 2026.

Siatkarska Liga Narodów w 2026 roku właściwie powtórzy tę samą formułę rozgrywek, jaka miała miejsce w poprzednim sezonie.

Skład reprezentacji Polski siatkarek na turniej Ligi Narodów w Nankinie, 3-7 czerwca:

rozgrywające: Alicja Grabka, Katarzyna Wenerska;

atakujące: Oliwia Sieradzka, Julia Szczurowska;

przyjmujące: Julita Piasecka, Martyna Czyrniańska, Monika Lampkowska, Martyna Łukasik;

środkowe: Anna Obiała, Natalia Kecher, Maja Koput, Magdalena Jurczyk;

libero: Aleksandra Szczygłowska, Justyna Łysiak. ©℗

MECZE POLEK NA 1. TYDZIEŃ VNL

3 czerwca, godz. 5.30: Belgia - Polska
4 czerwca, godz. 9.00: Czechy - Polska
5 czerwca, godz. 13.30: Serbia - Polska
7 czerwca, godz. 13.00: Chiny - Polska

FOT. PZPS/JUSTYNA SKUBIS

Polskie siatkarki wyleciały do chińskiego Nankinu na pierwszy turniej tegorocznej Ligi Narodów

Polowanie na rekord Polski trwa

Paweł Wiśniewski
redakcja@polskapress.pl

Podczas 8. edycji mityngu lekkoatletycznego Memoriał Ireny Szewińskiej, który odbył się na stadionie bydgoskiego Zawiszy, Natalia Bukowiecka wygrała bieg na 400 metrów w czasie 50.12.

Memoriał Ireny Szewińskiej zaliczany jest do prestiżowego cyklu World Athletics Continental Tour - Gold. To drugi poziom jednodniowych zawodów lekkoatletycznych po lukratywnej Diamentowej Lidze.

W tym sezonie mityng na stadionie bydgoskiego Zawiszy im. Zdzisława Krzyszkowiaka był już czwartym z tej serii - po Melbourne, Nairobi i Tokio. Przed nami jeszcze siedem imprez. A 23 sierpnia Chorzów i legendarny „Kocioł Czarownic" ponownie przywitają światową elitę przy okazji prestiżowej Wanda Diamond League.

Ale wróćmy do Wenecji Północy. Natalia Bukowiecka wygrała bieg na dystansie 400 metrów w czasie 50.12. To najlepsze otwarcie sezonu w karierze Polki i drugi wynik w tym sezonie w Europie (za Brytyjką Yemi Mary John - 49.85, którą teraz... pokonała - 50.36)!

- Czuję się naprawdę dobrze - powiedziała rekordzistka Polski na 400 metrów, Natalia Bukowiecka, którą zobaczymy teraz na Diamentowej Lidze w Rzymie (4 czerwca) i w Oslo (10 czerwca). - Nawet liczyłam na złamanie 50 sekund. Świetnie jest startować u siebie przed własną publicznością.

FOT. PAP/AGNIESZKA BIELECKA

Natalia Bukowiecka i Brytyjka Yemi Mary John na mecie biegu na 400 m podczas Memoriału Ireny Szewińskiej

Natalia Bukowiecka liczy, że już za kilka dni w Rzymie upora się z granicą 50 sekund.

- Ostatnio trochę kosztują mnie biegi, ale jestem z tego zadowolona, bo to znaczy, że dałam z siebie bardzo dużo i opłaciło się - stwierdziła.

Jednocześnie przyznała, że nie ma obecnie często okazji startować przed polską publicznością.

- Zawsze zapraszam kibiców, gdy tylko taki start jest - wyjaśniła. - Nieczęsto jest obecnie taka okazja, żeby się spotkać i pokibicować. Trochę żałuję, że po biegu nie mogłam wstać wcześniej i zrobić sobie wielu zdjęć, ale czułam się, jak się czułam. Chciałam dać najlepsze przedstawienie na bieżni i to mnie trochę kosztowało - przyznała Bukowiecka.

W biegu panów na 100 metrów (+0,5 m/sek.) najszybszy okazał się nasz Dominik Kopeć - 10.08 (reakcja startowa 0.153) to z kolei najlepszy czas w historii polskiego sprintu uzyskany na tak wczesnym etapie sezonu (przed czerwcem)...

W maju 2006 roku Dariusz Kuć pobiegł 10.17, a w maju 1984 roku - Marian Woronin uzyskał 10.19.

Dla 31-letniego Dominika Kopcia to trzeci wynik w karierze - lepsze uzyskał jednego dnia, 17 czerwca 2023 roku, na mityngu w niemieckim Dessau (10.05 i 10.06). Jednocześnie jest to czwarty czas w tym sezonie w Europie - szybciej biegali tylko Brytyjczycy.

Klaudia Kazimierska była najlepsza w biegu na 1500 metrów z wynikiem 3:59.99 i była bardzo zadowolona ze złamania granicy 4 minut już na początku sezonu.

- Nie będę ukrywać, że celem jest otwarcie woreczka z medalami imprez międzynarodowych w tym sezonie - skomentowała trenująca na co dzień za oceanem Kazimierska. - Celuję w podium mistrzostw Europy w Birmingham!

Fruwający Szwajcar

Podczas zawodów wielobojowych Hypo-Meeting w austriackim Götzis szwajcarski dziesięcioboista Simon Ehammer oddał rekordowy w historii rywalizacji w wieloboju skok w dal - uzyskał 8.51 m!

To najlepszy rezultat w tym roku, biorąc pod uwagę również sportowców specjalizujących się w tej konkurencji.

Na zawodach Music City Track Carnival w Cleveland nasz ziomek - Sam Blaskowski pokonał 100 metrów (+1,5 m/sek.) w czasie 9.89! Szybciej w tym roku biegał tylko Kayinsola Ajayi - 9.84 (rekord Nigerii). ©℗

Jankesi zatrzymali Polaków. Huśtawka nastrojów

Paweł Wiśniewski
redakcja@polskapress.pl

To nie były udane zawody dla naszej najlepszej pary siatkarzy plażowych. Michał Bryl i Bartosz Łosiak zakończyli udział w turnieju Beach Pro Tour Elite16 w czeskiej Ostrawie na 1/8 finału.

Polacy po jednym zwycięstwie (z Austriakami - Robin Seidl/Mathias Seiser 2:0) i dwóch porażkach (z Brazylijczykami - Andre Stein/Renato Lima 0:2 i z mistrzami olimpijskimi (2024) i świata (2025), Szwedami - David Åhman/Jonatan Hellvig 0:2) zajęli 3. miejsce w grupie A. Zatem czekał ich baraż o 1/8 finału.

Zasada jest prosta - dwa najlepsze zespoły z trzecich pozycji każdej z sześciu grup awansują bezpośrednio do 1/8 finału wraz ze wszystkimi duetami z lokat 1-2. Cztery pozostałe walczą o tę rundę w barażach. Te z czwartych miejsc zostaną wyeliminowane.

FOT. EAST NEWS

Tym razem Michał Bryl i Bartosz Łosiak zawiedli

W kolejnej fazie turnieju w Ostrawie Michał Bryl i Bartosz Łosiak pokonali Czechów Jakub Sepka/Matyas Dzavoronok 2:1 i tym samym awansowali do 1/8 finału.

I tutaj zaczęły się prawdziwe schody... Amerykanie Taylor Crabb i Andrew Benesh okazali się za silni. Jankesi nie dali naszym siatkarzom żadnych szans, wygrywając 2:0 (23:21, 21:15).

W ubiegłym roku Michał Bryl i Bartosz Łosiak zajęli w Ostrawie czwarte miejsce. Wówczas w półfinale ulegli... Davidowi Åhmanowi i Jonatanowi Hellvigowi.

To zresztą bardzo niewygodni rywale dla naszej pary, która pokonała słynnych Szwedów tylko raz w siedmiu próbach...

Na początku maja tego roku Bryl z Łosiakiem - brązowi medaliści mistrzostw świata z 2023 roku - awansowali nawet do finału rozgrywek Beach Pro Tour Elite16 w Brasilii. Po raz pierwszy od sierpnia ubiegłego roku, gdy w Hamburgu przegrali z mistrzami olimpijskimi z Tokio (2020), Norwegami Andersem Molem i Christianem Sørumem.

Dla Polaków turniej w Ostrawie był trzecim startem w tym sezonie. W pierwszym, w brazylijskiej Saquaremie, odpadli w ćwierćfinale po porażce z... Molem i Sørumem.

Kasa się zgadza

W ósmym w tym roku turnieju z cyklu LIV Golf League - LIV Golf Korea (pula nagród: 30 000 000 dolarów, w tym 20 000 000 $ na turniej indywidualny + 10 000 000 $ na drużynowy), Adrian Meronk uplasował się - ex aequo z pięcioma innymi zawodnikami - na 29. miejscu.

Na polu golfowym Asiad Country Club w Busan - największym mieście portowym Korei Południowej, Polak zarobił 175 000 dolarów!

Kolejne najbogatsze rozgrywki indywidualne na świecie odbędą się w dniach 4-7 czerwca w Andaluzji. ©℗

eprasa.pl 9c2682ae63

REKLAMA 0010981956

nto NOWA TRYBUNA OPOLSKA

reklama • ogłoszenie • komunikat • ogłoszenie drobne • artykuł sponsorowany • ogłoszenie rekrutacyjne • przetarg • reklama w NTO

Zamówisz: • e-mailem: reklama@nto.pl • SMS-em – tylko ogłoszenia drobne
Wszelkie informacje dostępne pod numerami telefonów: 693 960 978, 534 902 476, 691 582 692
Uwaga! Telefonicznie ogłoszeń nie przyjmujemy. Cennik, regulamin oraz kontakt znajdziesz na www.nto.pl/reklama

REKLAMA 0011256729

PRZESTRZEŃ DLA TWOJEGO BIZNESU

WYNAJMIJ BIURO W OPOLU!

- LOKALE przestronne, dobrze doświetlone i klimatyzowane, o różnym metrażu dowolna ilość i konfiguracja
- Możliwość aranżacji pomieszczeń: łączenia i przestawienia drzwi (na koszt najemcy).
- Budynek wyposażony w instalacje elektryczne, wodno-kanalizacyjne z sieci miejskiej, ogrzewanie własne – kotłownia gazowa zasilana gazem miejskim, wentylacja grawitacyjna i mechaniczna, własna przepompownia ścieków.
- Budynek chroniony jest przez monitorowaną z grupami interwencyjnymi instalacją alarmową oraz system wejścia/wyjścia do budynku oraz poszczególnych pomieszczeń.

Zadzwoń ✆ 695 396 902

AUTOPROMOCJA 0011352379

Najważniejsze informacje z regionu
wydarzenia | sport | biznes | nauka | rozrywka

nto NOWA TRYBUNA OPOLSKA — codzienne wydania gazety

OBSERWUJ NAS

nto.pl — największy portal regionalny na Opolszczyźnie

Nowa Trybuna Opolska - **Codziennie z Tobą**

REKLAMA 0010981938

Szukasz pracy? Szukasz pracownika? Szukaj z nto!
Zapraszamy do współpracy!
e-mail: reklama@nto.pl
tel.: 534 902 476
693 960 978

gratka | nto | nto.pl | naszemiasto.

Praca

ZATRUDNIĘ

FIRMA zatrudni opiekunki do pracy w Niemczech, 790-480-590

ZATRUDNIĘ księgową. Praca na terenie w Opolu. Tel. 774536463

Usługi

REKLAMOWE

ZAMÓW ogłoszenie drobne w nto wyślij e-mail z treścią na adres reklama@nto.pl; zwrotnie otrzymasz ofertę. Zapraszamy do współpracy.

Turystyka

KRAJ - GÓRY

Beskidy turnusy 7 dni od 1050 zł z 30% dofin. dla emerytów/rencistów, tel 501-642-492.

PROMOCJA - pobyt - 95 zł ze śniadaniem. TYLICZ k/Krynicy G., pok. z łaz.+TV, bilard, parking, 730-007-166

Różne

KASA za stare książki 609-643-399

Komunikaty

Zamów ogłoszenie drobne w nto wyślij e-mail z treścią na adres reklama@nto.pl; zwrotnie otrzymasz ofertę. Zapraszamy do współpracy.

REKLAMA 0010986699

Strefa Biznesu
nto.pl
nto.pl/strefa-biznesu

eprasa.pl 9c2682ae63

REKLAMA

0011247382

AKTUALNE OFERTY

Powiatowych Urzędów Pracy

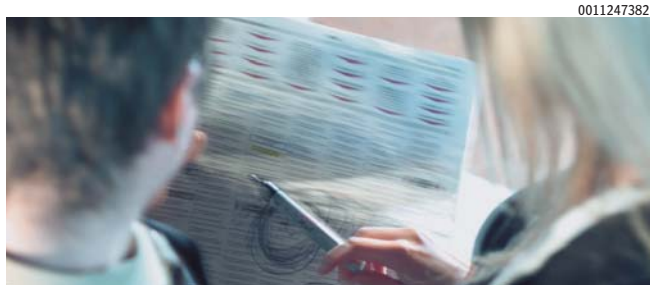

GŁUBCZYCE

POWIATOWY Urząd Pracy w Głubczycach, ul. Pocztowa 6, tel. 77 485 85 37 w. 253, 77 485 20 37

GŁÓWNA księgowa(M/K). Wymagane wykształcenie wyższe oraz doświadczenie minimum 5 lat. Znajomość systemów ERP i klasy finansowo-księgowej. Miejsce pracy Głubczyce. Tel: 774853056

KIEROWCA kat C+E na zestaw IVECO (K/M) Wymagane prawo jazdy kat C+E. Miejsce pracy transport międzynarodowy. Tel: 695216941

MAGAZYNIER(K/M) Wymagane wykształcenie średnie. Mile widziane uprawnienia na wózek widłowy oraz staż dwa lata. Miejsce pracy Kietrz. Tel: 508521584.

NAUCZYCIEL edukacji wczesnoszkolnej(M/K). Wymagane wykształcenie wyższe oraz uprawnienia pedagogiczne i niekaralność. Miejsce pracy Szkoła Podstawowa w Branicach. Tel: 774860910

OPIEKUN osoby starszej(M/K) Wymagane wykształcenie średnie kierunkowe. Miejsce pracy Baborów. Tel: 697740213

OPIEKUN osoby starszej(M/K) Wymagane wykształcenie średnie kierunkowe. Miejsce pracy Chomiąża. Tel: 601407415

PRACOWNIK produkcji(K/M). Miejsce pracy Głubczyce. Tel: 600392822

PSYCHOLOG kliniczny(K/M). Wymagane wykształcenie wyższe. Preferowana ukończona szkoła lub specjalizacja z psychologii klinicznej oraz staż i doświadczenie w zawodzie. Miejsce pracy Szpital w Branicach. Tel: 774034307

ROBOTNIK budowlany(M/K) Mile widziane doświadczenie. Miejsce pracy Głubczyce. Tel: 505350194

ROBOTNIK gospodarczy(M/K). Wymagania prawo jazdy kat. B i stopień niepełnosprawności. Miejsce pracy Widok oraz Nowe Gołuszowice. tel: 512392087

RZEŹNIK-WĘDLINIARZ(M/K) Wymagane doświadczenie w zawodzie rzeźnik, masarz. Miejsce pracy Głubczyce. Tel: 571449337

SPAWACZ(K/M) Wymagane uprawnienia spawacza MAG. Miejsce pracy Dobieszów. Tel: 726575246

SPAWACZ(K/M). Wymagane wykształcenie minimum zawodowe oraz umiejętność spawania MIG-MAG. Staż pracy minimum rok lub doświadczenie. Miejsce pracy Nowa Cerekwia. Tel: 774851938

TOKARZ(M/K) Wymagane wykształcenie zasadnicze zawodowe kierunkowe oraz umiejętność czytania rysunków technicznych. Mile widziane doświadczenie w zawodzie lub chęć zdobycia doświadczenia. Miejsce pracy Głubczyce. Kontakt mailowo: rekrutacja@galmet.com.pl

KĘDZIERZYN-KOŹLE

POWIATOWY Urząd Pracy w Kędzierzynie-Koźlu, ul. Anny 11, tel. 77 4827041-43 w. 113. 140

BRUKARZ (M/K) wyk. zawodowe, wymagane doświadczenie, oferujemy kurs na operatora maszyn budowlanych(625)

HANDLOWIEC PASJONAT ANTYKÓW I STAROCI (K/M) wyk. artystyczne, komunikatywność, posiadająca zainteresowania sztuką i kulurą(592)

KIEROWCA SAMOCHODU KAT. C + E / C (M/K) wyk. zawodowe, prawo jazdy kat. C + E, aktualne uprawnienia na przewóz rzeczy, karta kierowcy(624)

KUCHARZ wyk. gastronomiczne, doświadczenie w pracy w zespole, obsługa komputera - pakiet office, 2 lata doświadczenia zawodowego(598)

NAUCZYCIEL INFORMATYKI (K,M) wyk. wyższe magisterskie kierunkowe z przygotowaniem pedagogicznym(630)

NAUCZYCIEL WYCHOWANIA PRZEDSZKOLNEGO wyk. wyższe kierunkowe z przygotowaniem pedagogicznym(568)

OPERATOR LINII PRODUKCYJNEJ (M,K) wyk. zawodowe, mile widziane uprawnienia UDT na wciągniki i wciągarki oraz na wózek widłowy(634)

OSOBA DO PRAC SPAWALNICZYCH wyk. zawodowe/średnie techniczne, uprawnienie UDT na spawanie metodą TIG, wymagany 2 letni staż pracy(577)

POMOCNIK OGÓLNOBUDOWLANY wyk. bez znaczenia, chęci do pracy, pracodawca zapewnia przyuczenie(628)

PRACOWNIK BIUROWY (M/K) wyk. średnie, znajomość obsługi komputera, mile widziana znajomość programu Optima(599)

PRACOWNIK FIZYCZNY wyk. zawodowe, umiejętność pracy w zespole, gotowość do pracy w pomieszczeniach zamkniętych(627)

PRACOWNIK MAGAZYNOWY/ WAGOWY uprawnienie na wózek widłowy, możliwość przyuczenia do pracy na stanowisku(626)

PRACOWNIK OGÓLNOBUDOWLANY wyk. bez znaczenia, doświadczenie zawodowe zgodnie z charakterystyką pracy(632)

PSYCHOLOG (M/K) wyk. wyższe kierunkowe(629)

KRAPKOWICE

POWIATOWY Urząd Pracy w Krapkowicach, ul. Kilińskiego 1A 47-303 Krapkowice, tel. 77 44 66 630 www.krapkowice.praca.gov.pl info@krapkowice.praca.gov.pl

INŻYNIER produkcji (K/M) - wyk. wyższe techniczne, prawo jazdy kat. b, 1 zmiana, Chorula

KASJER / Sprzedawca (K/M) - ks. sanepidowska lub gotowość do jej wyrobienia, 2 zmiany, dyspozycyjność, Gogolin, Stradunia

KELNER (K/M) - zlecenie, Malnia

KIEROWCA - zlecenie, rozwóz kateringu, Malnia

KONTROLER jakości (K/M) - wyk. średnie, 1 zmiana, podstawowa znajomość j. angielskiego i niemieckiego, doświadczenie w branży Automotive, Krapkowice

LAKIERNIK - 1 miana, wyk. zawodowe, nakładanie powłok lakierniczych, posługiwanie się dokumentacją techniczną, Malnia

LOGISTYK ds. sprzedaży wysyłkowej (K/M) - wyk. średnie, doświadczenie, Krapkowice

MAGAZYNIER (K/M) - wyk. zawodowe, prawo jazdy kat. b, 1 zmiana, Chorula

MAGAZYNIER (K/M)- wyk. zawodowe, mile widziane upr. na wózek, praca w zespole, Malnia

MECHANIK / montażysta urządzeń ochrony środowiska (K/M) - prawo jazdy kat. b mile widziane, Krapkowice

MONTER (K/M) - 1 zmiana, wyk. zawodowe, praktyczne umiejętności ślusarskie, czytanie dokumentacji technicznej, Malnia

MONTER fasad aluminiowo - szklanych (K/M) - wyk. zawodowe, obsługa elektronarzędzi, praca na wysokości, prawo jazdy kat. b, j. niemiecki - A2, Górażdże

MONTER izolacji przemysłowych (K/M) - wyk. zawodowe, 2/3 lata doświadczenia, obsługa elektronarzędzi, j.angielski A2, Górażdże

MONTER okien, bram i rolet, suchej zabudowy - min. miesiąc doświadczenia, praca w Kraju i na terenie iemiec

OSOBA do obsługi aukcji internetowych (K/M) - wyk. średnie, obsługa komputera, ok. 50 h / miesięcznie, Krapkowice

PIEKARZ (K/M) - doświadczenie, Żywocice

POMOCNIK montera (K/M) -teren woj. opolskiego i województw ościennych

PRACOWNIK budowlany (K/M) - docieplenia, elewacje, prace wykończeniowe, powiat krapkowicki

PRACOWNIK budowlany (K/M) - doświadczenie, kat. b, docieplenia,elewacje, wykończenia wnętrz, powiat krapkowicki

PRACOWNIK magazynu (K/M) - kat. b, upr. udt, Krapkowice

PRACOWNIK pomocniczy w gastronomii (K/M) - 1/2 etatu, umowa, Kamień Śląski

PRACOWNIK produkcji (K/M) - 2 zmiany, Krapkowice

PRACOWNIK produkcji mieszalników mas (K/M) - 2 zmiany, rapkowice

PRACOWNIK restauracji (K/M) - 3 / 4 etatu, praca również w weekendy, ks. sanepidu lub gotowość do jej wyrobienia, Krapkowice

PRACOWNIK utrzymania czystości (K/M) - zlecenie, Moszna

PRACOWNIK utrzymania czystości w restauracji (K/M) - zlecenie, praca również w weekendy, Kamień Śl.

ROBOTNIK budowlany (K/M) - praca w Belgii, pracodawca z Gogolina

SPAWACZ (K/M) - spawanie MAG-135, zlecenie, 1 zmiana, Malnia

SPAWACZ (K/M) - wyk. zawodowe, spawanie Mag - 135, posługiwanie się dokumentacją techniczną

SPECJALISTA ds. sprzedaży i obsługi klienta z j. niemieckim (K/M) - 1 zmiana, wyk. średnie, mile widziana znajomość j. angielskiego, Krapkowice

SPRZEDAWCA (K/M) - znajomość j. niemieckiego, mile widziane udt, do dyspozycji samochód służbowy, Komorno

SPRZEDAWCA materiałów budowlanych / doradca klienta (K/M) - umowa o pracę, Gogolin

STRAŻNIK miejski / Aplikant (K/M) - wyk. min. średnie, obywatelstwo polskie, prawo jazdy kat. b, dobry stan zdrowia, Krapkowice

SZWACZKA (K/M) - 1 zmiana, szycie izolacji na maszynach przemysłowych, Krapkowice

ŚLUSARZ / mechanik (K/M) - 3 zmiany, upr na wózek widłowy, Krapkowice

NYSA

POWIATOWY Urząd Pracy w Nysie ul. Słowiańska 19 tel. 77 448 99 11

BLACHARZ pojazdów samochodowych - osoba wykonująca naprawy pojazdów samochodowych - wykształcenie zawodowe kierunkowe, doświadczenie zawodowe na ww. stanowisku pracy, umiejętność napraw pojazdów samochodowych. Miejsce pracy: Nysa Tel. do kontaktu: 77 448 99 56

MECHANIK pojazdów samochodowych - Wykształcenie zawodowe kierunkowe, doświadczenie zawodowe na ww. stanowisku pracy, umiejętność diagnozowania usterek i napraw pojazdów samochodowych. Miejsce pracy: Nysa Tel. do kontaktu: 77 448 99 51

MŁODSZY(A) asystent(ka) (staż) - wykształcenie wyższe chemiczne lub pokrewne, książeczka sanitarno-epidemiologiczna, obsługa pakietu MS Office, umiejętność pracy w zespole. Miejsce odbywania stażu: Nysa Tel. do kontaktu: 77 448 99 60

eprasa.pl 9c2682ae63

REKLAMA

0011247381

AKTUALNE OFERTY

Powiatowych Urzędów Pracy

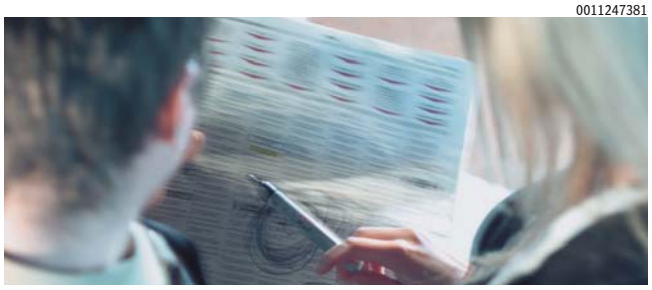

OSOBA wykonująca zadania z zakresu przewozu towarów samochodem ciężarowym - Wykształcenie bez znaczenia, staż pracy mile widziany, prawo jazdy kat. C+E, uprawnienia do przewozu rzeczy, karta kierowcy. Miejsce pracy: Głuchołazy Tel. do kontaktu: 77 448 99 14

PRACOWNIK ogólnobudowlany - osoba wykonująca prace budowlane K/M - wykształcenie zawodowe, doświadczenie w zawodzie lub chęć rozwoju w tym kierunku. Miejsce pracy: Nysa, tel. do kontaktu: 77 448 99 59

SPAWACZ MIG MAG - osoba wykonująca zadania w zakresie spawania oraz zadania ślusarskie - wykształcenie zasadnicze zawodowe lub średnie techniczne, doświadczenie w spawaniu MIG/MAG oraz w pracach ślusarskich. Miejsce pracy; Nysa. Tel. do kontaktu: 77 448 99 09

SPRZEDAWCA- wykształcenie zawodowe, doświadczenie zawodowe na ww. stanowisku, Miejsce pracy: Otmuchów Tel. do kontaktu: 77 448 99 55

SZWACZKA maszynowa- wykształcenie bez znaczenia, umiejętność obsługi maszyn szwalniczych, zdolności manualne, zaangażowanie, dokładność. Miejsce pracy: Nysa, Tel. do kontaktu: 77 448 99 49

TOKARZ w metalu- wykształcenie bez znaczenia, umiejętność obsługi maszyn stolarskich. Miejsce pracy: Głuchołazy Tel. do kontaktu: 77 448 99 02

OLESNO

POWIATOWY Urząd Pracy w Oleśnie, ul. Dworcowa 4, tel. 34 350 59 82, 34 350 59 83, 34 350 59 84, 34 350 59 85 http://pup.olesno.sisco.info e-mail: pp@pupolesno.pl opol@praca.gov.pl

HIGIENISTKA stomatologiczna w Oleśnie-40

KIEROWCA/SPRZEDAWCA w Warłowie-54

MONTER wentylacja w Strojcu-37

POKOJOWA w Radawiu-42

PRACOWNIK fizyczny w Ligocie Dobrodzieńskiej-30

PRACOWNIK gospodarczy w Praszce-63

PRACOWNIK linii produkcyjnej w Dzielnej-48

PSYCHOTERAPEUTA/ INSTRUKTOR w Oleśnie-58

RZEŹNIK/WĘDLINIARZ w Warłowie-55

WOŹNY w Wachowie-61

OPOLE

POWIATOWY Urząd Pracy w Opolu ul. Hubala 21, 46-020 Opole, tel. 77 442 29 29

AUTOMATYK Utrzymania Ruchu (m/k) - wykształcenie średnie zawodowe, uprawnienia Dozór i eksploatacja urządzeń i instalacji i sieci elektroenergetyczne do 1 kV, umiejętność programowania sterowników PLC i sterowników bezpieczeństwa, Wiedza z zakresu bezpieczeństwa maszyn i urządzeń, umowa o pracę, miejsce pracy: Chróścice.

ELEKTRYK (m/k) - wykształcenie zasadnicze zawodowe: elektryczne, doświadczenie na podobnym stanowisku, uprawnienia elektryczne w zakresie eksploatacji i dozoru powyżej kV, umowa o pracę, miejsce pracy: Ozimek.

KIEROWCA samochodu dostawczego (m/k) -wykształcenie bez znaczenia, doświadczenie na podobnym stanowisku, prawo jazdy kat.B, umowa o pracę, praca na terenie UE.

KIEROWCA- Konserwator terenów zielonych (m/k) - wykształcenie zasadnicze zawodowe, prawo jazdy kat. B., umowa o pracę, miejsce pracy: Opole.

LISTONOSZ (m/k) - wykształcenie bez znaczenia, prawo jazdy kat. B - własny samochód z możliwością świadczenia pracy, umowa o pracę, miejsce pracy: Opole.

MAGAZYNIER (m/k) - wykształcenie średnie zawodowe, umiejętność czytania rysunku technicznego, uprawnienia na wózki jezdniowe, umowa o pracę, miejsce pracy: Opole.

NARZĘDZIOWIEC (m/k) - wykształcenie średnie zawodowe, umiejętność czytania rysunku technicznego, umiejętność obsługi do szlifierek do płaszczyzn, umowa o pracę, miejsce pracy Chróścice.

OPERATOR obrabiarek skrawających (m/k) - wykształcenie zasadnicze zawodowe, doświadczenie na podobnym stanowisku, umowa o pracę, miejsce pracy: Ozimek.

OPERATOR/OPERATORKA tokarki CNC (m/k) - wykształcenie zasadnicze zawodowe, doświadczenie na podobnym stanowisku, umiejętności obsługi tokarek CNC (kołowych i karuzelowych), umowa o pracę, miejsce pracy: Ozimek.

OPIEKUN (m/k) - wykształcenie podstawowe, doświadczenie w pracy w zespole, książeczka sanitarn-epidemiologiczna, umowa w zastępstwie, miejsce pracy: Opole.

OPIEKUNKA w żłobku (k/m) - wykształcenie średnie, uprawnienia opiekuna w żłobku lub klubie dziecięcym, umiejętność udzielania pierwszej pomocy, zaświadczenie o niekaralności, umowa o pracę, miejsce pracy: Opole.

TECHNIK (m/k) - wykształcenie średnie: techniczne, doświadczenie na podobnym stanowisku, prawo do wykonywania zawodu inspektora BHP, umowa o pracę, miejsce pracy: Opole.

WUP

WOJEWÓDZKI Urząd Pracy w Opolu, Oferty pracy: ul. Oleska 127, tel. 77 44 16 712

OSOBA wykonująca pracę na stanowisku głównego technologa - Litwa - nr ref. DV-01-996777284

OSOBA wykonująca pracę na stanowisku kelnera/kelnerki w Norwegii - nr ref. 40ee8b18-d4e8-45ae-a341-292bd39596ab

OSOBA wykonująca pracę na stanowisku kierowcy autobusu - Szwecja - nr ref. 30679189

OSOBA wykonująca pracę na stanowisku kierowcy CE - Niemcy - nr ref. 10001-1000509914-S

OSOBA wykonująca pracę na stanowisku kierowcy samochodu ciężarowego - Słowenia - nr ref. RA88191

OSOBA wykonująca pracę na stanowisku kierowcy samochodu ciężarowego - Słowenia - nr ref. RA88191

OSOBA wykonująca pracę na stanowisku kierowcy samochodu ciężarowego w transporcie lokalnym - Niemcy - nr ref. 10000-1203873636-S

OSOBA wykonująca pracę na stanowisku lakiernika samochodowego - Niemcy - nr ref. 10001-1001321682-S

OSOBA wykonująca pracę na stanowisku montera konstrukcji metalowych - Niemcy - nr ref. 10000-1203380705-S

OSOBA wykonująca pracę na stanowisku montera podłóg - Norwegia - nr ref. 3e50bd3b-e480-48de-a2fa-529aa001c94e

OSOBA wykonująca pracę na stanowisku montera podłóg - Norwegia - nr ref. 3e50bd3b-e480-48de-a2fa-529aa001c94e

OSOBA wykonująca pracę na stanowisku technika obróbki włókna szklanego - Norwegia - nr ref. b43f8559-9572-4531-8ebe-14be09ad1521

OSOBA wykonująca pracę na stanowisku ustawiacza maszyn sterowanych numerycznie - Czechy - nr ref. 32 758 480 713

BRZEG

POWIATOWY Urząd Pracy w Brzegu ul. Armii Krajowej 32, tel. 77 444 13 93

GŁÓWNY/A księgowy/a - praca w Lewinie Brzeskim

NAUCZYCIEL muzyki (K/M) - praca w Brzegu

OSOBA pracująca na magazynie - praca w Łosiowie

POMOCNIK spawacza (K/M) - praca w Brzegu

ŚLUSARZ / Ślusarka - praca w Grodkowie

STRZELCE

POWIATOWY Urząd Pracy w Strzelcach Op., ul. Gogolińska 2, tel. 77 462 18 09

BRUKARZ (K/M) - praca w Czarnocinie

ELEKTRYK-MONTER - praca w Zawadzkiem

ELEKTRYK/AUTOMATYK (K/M) - praca w Zawadzkiem

INSPEKTOR/INSPEKTORKA - praca w Dobrodzieniu

INSPEKTOR/INSPEKTORKA w Zespole Procesów Operacyjnych - praca w Strzelcach Opolskich

KIEROWNIK/KIEROWNICZKA w Zespole Analiz i Ryzyka - praca w Strzelcach Opolskich

MAGAZYNIER (K/M) - praca w Sieroniowicach

MAGAZYNIER (K/M) - praca w Zimnej Wódce

MAGAZYNIER-OPERATOR wózka widłowego (K/M)- praca w Zimnej Wódce

MECHANIK samochodów ciężarowych i naczep (K/M) - praca w Szymiszowie

MŁODSZY Specjalista/Młodszy Specjalista ds. Administracji - praca w Zawadzkiem

MONTER/MONTERKA sieci wodnokanalizacyjnych - praca w Czarnocinie

MURARZ (K/M) - praca w Strzelcach Opolskich

OPERATOR/KA maszyn - praca w Strzelcach Opolskich

POMOC kuchenna - praca w Strzelcach Opolskich

POMOCNIK budowlany (K/M) - praca w Strzelcach Opolskich

POMOCNIK mechanika (K/M) - praca w Błotnicy Strzeleckiej

POMOCNIK montera rusztowań (K/M) - praca w Raszowej

PRACOWNIK budowlany (K/M) - praca wg zleceń

PRACOWNIK budowlany - praca w Jemielnicy

SPAWACZ-ŚLUSARZ - praca w Zawadzkiem

SPECJALISTA ds. kadr i płac - praca w Strzelcach Opolskich

SPECJALISTA ds. ofertowania i kosztorysowania (K/M) - praca w Kolonowskiem

SPECJALISTA/SPECJALISTKA ds. zezwoleń - praca w Strzelcach Opolskich

SPECJALISTA/SPECJALISTKA systemów i sieci teleinformatycznych banku - praca w Strzelcach Opolskich

SPEDYTOR międzynarodowy - praca w Strzelcach Opolskich

eprasa.pl 9c2682ae63

Dużo myśli mnie nachodzi, jeśli chodzi o Eurowizję i chciałabym kiedyś spróbować swoich sił

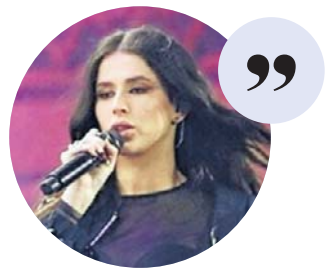

Roksana Węgiel w „Fakcie” Fot. Jakub Soboczyński

Z ŻYCIA GWIAZD

Katarzyna Skrzynecka ma nowego partnera

Aktorka nie stroni od filtrów upiększających zdjęcia na Instagramie. Ostatnio efekt obróbki był tak radykalny, że część fanów dopatrzyła się w jej partnerze Dariuszu Jakubowskim podobieństwa do... Robbiego Williamsa. Internauci mieli więc uciechę w komentarzach pod fotografią.

Marcela Leszczak jest znowu singielką
Modelka, aktorka i osobowość medialna rozstała się ze swym ostatnim partnerem – gdyńskim biznesmenem. Modelka potwierdziła to w rozmowie z „Faktem”. – Jestem singielką od jakiegoś czasu i wolałabym o tym nie mówić, bo to jest dla mnie trudny temat – stwierdziła.

Klaudia Halejcio uwielbia luksusowe marki
Celebrytka pojawiła się kilka dni temu w butiku w centrum stolicy. Zaprezentowała się we wzorzystym komplecie marki Alémais za około 3600 zł. Miała torebkę od Chanel za 30 tys. zł, sandałki Prady za blisko 5 tys. zł i przeciwsłoneczne okulary Celine, których cena sięga 2 tys. zł. Uwagę zwracał nie tylko strój celebrytki, ale również samochód, którym przyjechała. Było to błękitne Porsche Taycan, które w swoim najdroższym wariancie warte jest nawet milion złotych.
(GZL) Fot. Sylwia Dąbrowa

W TELEWIZJI

Teatr Telewizji: Kanato, czyli wyprawa do krainy wierszy
TVP 1, 20:30
Teatralna wędrówka do krainy wierszy Jana Brzechwy o tajemniczej nazwie „Kanato” (zaczerpniętej z utworu poety). Ten świat zamieszkują barwne postacie z wierszy, m.in.: Żuraw i Czapla, Pan Soczewka, Sum. Każdy bohater opowiada swą historię. Na czele grupy stoi Szefowa (Anna Seniuk).

Czerwona jaskółka
Polsat, 20:35
Opowieść o uwodzicielce „jaskółce” działającej na zlecenie rosyjskich służb, która nawiązuje romans ze swoim celem – agentem CIA. Relacja zagraża nie tylko kochankom, ale i mocarstwom, którym służą.

Jak zostać Marilyn
TVP Kultura, 22:20
Film dokumentalny przybliża sylwetkę Marilyn Monroe, gwiazdy kina, ikony kultury popularnej, seksbomby lat 50. i 60. XX. Karierę robiła w czasach, gdy dominacja mężczyzn w Hollywood i przemoc wobec kobiet były na porządku dziennym. Jak sobie z tym radziła?

Ludzie i bogowie
TVP 2, 22:55
Warszawa, rok 1941. Sąd kapturowy wydaje wyrok na Igo Syma. Za wykonanie wyroku jest odpowiedzialny oddział porucznika Leszka Zaręby i kaprala Tadeusza Korzeniewskiego.

KRZYŻÓWKA NR 82

Poziomo:
3) światło hamowania,
6) rytm bicia serca, tętno,
11) ręczne narzędzie górnika,
12) obchód chronionego terenu,
13) „… dezerterów”, polska komedia wojenna,
14) frontowy rów obronny,
15) poselska lub szkolna,
16) doskonały mówca, orator,
17) zdradzony przez Dalilę,
18) Roger, filmowy James Bond,
19) możliwość sprzedaży towarów,
21) każda ma swoją legendę,
23) uzda bez wędzidła, ogłowie,
26) byk czczony w starożytnym Egipcie,
27) wełna królików lub kóz,
30) cykl sprawdzania wiedzy studentów na uniwersytecie,
31) amerykański kuzyn świni,
34) twierdza broniona przez wojsko Jeremiego Wiśniowieckiego,
38) długa wstęga przy wieńcu,
39) „… – Południe”, amerykański serial historyczny,
40) Oskar Richard, polski ekonomista,
41) jaśmin lub czarny bez,
42) typ aparatu fotograficznego.

Pionowo:
1) owad zwany szczypawką,
2) duże drzewo parkowe,
3) ród królowej Bony,
4) futro ze skórek dydelfów,
5) słodka bułeczka drożdżowa,
6) Jerzy, wykonawca przeboju „Cała sala śpiewa z nami”,
7) powieść romantyczna Józefa Ignacego Kraszewskiego,
8) afrykański zaklinacz deszczu,
9) późna faza baroku,
16) ciało niebieskie z warkoczem,
20) „Dwa …”, festiwal w Kazimierzu Dolnym,
22) pracuje w kotłowni,
24) … Jerozolimskie w polskiej stolicy,
25) syberyjski las,
28) „… szaleje w Naprawie”, powieść Jalu Kurka,
29) stopień oficerski w armii,
31) niedawno wylęgły ptak,
32) … Wiecznych Łowów dla Indian,
33) … Nadal, hiszpański tenisista,
35) zarost Koziołka Matołka,
36) serial komediowy z podwójną rolą Cezarego Żaka,
37) część czaszki człowieka.

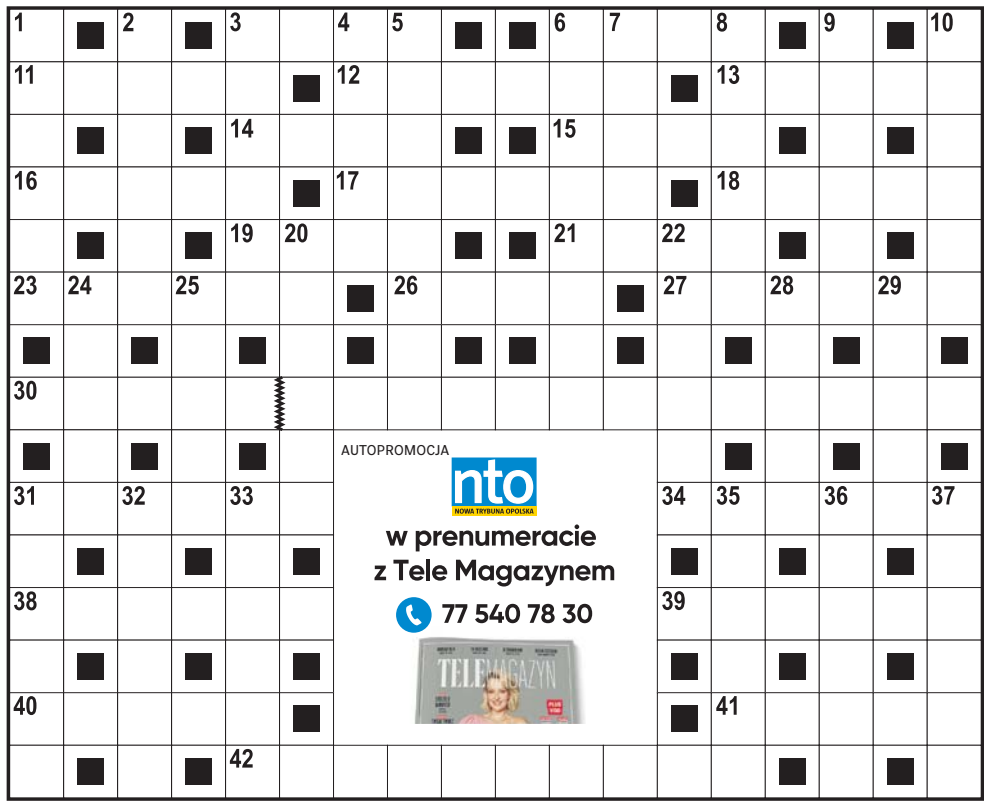

ROZWIĄZANIE NR 81

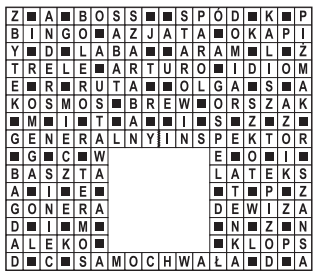

HOROSKOP

Wodnik (20.01 - 18.02)
Dziś odważnie podejmiesz decyzję, która otworzy nowe możliwości. Horoskop dzienny zapowiada, że dostarczy Ci to wiele satysfakcji.
Ryby (19.02 - 20.03)
Spokojna rozmowa przyniesie Ci ulgę i pozwoli uporządkować ważne sprawy. Horoskop na dziś mówi, że ucieszy to nie tylko Ciebie.
Baran (21.03 - 19.04)
Nowe wiadomości poprawią humor i zachęcą Cię do działania. Horoskop dzienny na poniedziałek wyraźnie zapowiada udany dzień.
Byk (20.04 - 20.05)
Horoskop dzienny wróży, że znajdziesz dziś chwilę na odpoczynek, a bliska osoba okaże Ci szczere wsparcie i troskę o Twoje potrzeby.
Bliźnięta (21.05 - 21.06)
Twoja energia przyciągnie ludzi, którzy pomogą Ci zrealizować ambitne plany. Horoskop na dziś mówi, że dużo uda Ci się osiągnąć.
Rak (22.06 - 22.07)
Precyzja pozwoli uniknąć błędu. Horoskop dzienny na poniedziałek wróży powodzenie we wszystkim, za co się weźmiesz.
Lew (23.07 - 22.08)
Nie bój się zmian, bo los szykuje dla Ciebie ciekawą propozycję oraz dobre wiadomości. Horoskop dzienny radzi działać zdecydowanie.
Panna (23.08 - 22.09)
Silna intuicja pomoże Ci podjąć trafną decyzję dotyczącą finansów i spraw osobistych. Horoskop na dziś radzi kierować się zdrowym rozsądkiem.
Waga (23.09 - 22.10)
Horoskop dzienny na poniedziałek zapowiada, że krótka podróż lub niespodziewane spotkanie dostarczy Ci inspiracji oraz dużo radości.
Skorpion (23.10 - 21.11)
Upór przyniesie oczekiwane efekty, a konsekwentne działania zostaną zauważone. Horoskop dzienny mówi, że niektórzy Ci tego pozazdroszczą.
Strzelec (22.11 - 21.12)
Kreatywny pomysł pomoże rozwiązać problem i poprawi Twoje relacje z bliskimi. Horoskop na dziś mówi, że wieczorem postanowisz to uczcić.
Koziorożec (22.12 - 19.01)
Horoskop dzienny na poniedziałek zapowiada, że drobny gest życzliwości pozwoli Ci odzyskać spokój oraz wiarę w swoje możliwości.

nto NOWA TRYBUNA OPOLSKA
www.nto.pl

Redaktor naczelny **Tomasz Kapica**
Dyrektor biura reklamy **Tomasz Jaroch**
Dyrektor marketingu **Justyna Duchnowska**
Newsroom **Robert Lodziński**
Redaktor wydania **Wiesław Kaczmar**

ul. Powstańców Śląskich 9, 45-086 Opole
tel. 77 44 32 500 w godz. od 8.00 do 16.00
nto@nto.pl oraz **online@nto.pl**

Druk Polska Press Oddział Poligrafia,
41-203 Sosnowiec Milowice, ul. Baczyńskiego 25a

PRO MEDIA SPÓŁKA Z O.O.

Wydawca **Pro Media Sp. z o.o.**
ul. Powstańców Śląskich 9,
45-086 Opole
Prezes zarządu **Robert Glinkowski**

Projekt graficzny **Tomasz Bocheński**

©℗ - umieszczenie takich dwóch znaków przy Artykule, w szczególności przy Aktualnym Artykule, oznacza możliwość jego dalszego rozpowszechniania tylko i wyłącznie po uiszczeniu opłaty zgodnie z cennikiem zamieszczonym na stronie www.nto.pl/tresci i w zgodzie z postanowieniami niniejszego regulaminu.

PBC POLSKIE BIURO CZYTELNICTWA
BIURO KONTROLOWANE

eprasa.pl 9c2682ae63