REKLAMA
Cafe Tygodnik Podhalański
KAWA Z BARDZO FAJNYM WIDOKIEM NA TATRY
IV piętro SDH Granit ZAKOPANE ul. Kościuszki 3

Informator dla turystów str. 22-23

TYGODNIK Podhalański

ROK XXXV NR 24/1779
CENA: 5 zł (w tym 8% VAT)
USA $ 3.00 13 CZERWCA 2024 r.

Nr indeksu 379417
ISSN 1231-5818

Zostań naszym Patronem
kliknij 24tp.pl/wspieraj

Kogo powitaliśmy w zakopiańskim i nowotarskim szpitalu? str. 27

UKAZUJE SIĘ NA PODHALU, ORAWIE, SPISZU, W PIENINACH, W CHICAGO I TORONTO

Kąpiel na własne ryzyko

Od czterech lat nad Jeziorem Czorsztyńskim nie ma ani jednego legalnego kąpieliska. W zeszłym roku kąpiel dla wielu zakończyła się chorobami skóry.

Beata Zalot

Fot.: Jerzy Jurecki

Dużą popularnością cieszy się plaża pod zamkiem w Niedzicy.

Dopóki w Białce Tatrzańskiej nie będzie oczyszczalni ścieków, to nieczystości z tej turystycznej miejscowości będą wpływać do jeziora wraz z wodami rzeki Białki. Kolejny problem to rosnące jak grzyby po deszczu domki pod wynajem i pensjonaty, które nie mają przyłącza do kanalizacji. Zeszłego roku tylko dr Lidia Kołodziej, szefowa ośrodków zdrowia w Maniowach i Sromowcach Wyżnych, przyjęła kilkudziesięciu pacjentów z poważnymi chorobami skóry, m.in. pokrzywką.

Gdy tylko temperatury na zewnątrz wzrastają, nad jeziorem robi się tłoczno na dzikich kąpieliskach. Wiele miejsc wysypanych jest piaskiem, co wraz z pobliską infrastrukturą wręcz zachęca do kąpieli.

Tymczasem od czterech lat nowotarski sanepid nie dostał żadnego zgłoszenia dotyczącego organizacji kąpieliska lub miejsca okazjonalnie wykorzystywanego do kąpieli nad jeziorem. Wcześniej takie legalne kąpielisko było w Niedzicy Zamajerz, tuż pod zamkiem.

dokończenie str. 26

Przyjaciel mnie oszukał

- To, że zostałem ofiarą zorganizowanej grupy przestępczej, nie boli tak, jak to, że oszukał mnie przyjaciel - opowiada Wojciech Kościelak z Ludźmierza, który stracił ojcowiznę.

Beata Zalot

Wojciech Kościelak musi patrzeć codziennie na swoją ojcowiznę, która już nie należy do niego. Zapewnia, że będzie walczył o nią.

Płacę za swoją głupotę i naiwność - mówi szczerze. Stoimy przed działką, na której kiedyś była ubojnia ojca i sklep. Dziś ani działka, ani budynki nie należą do Kościelaka.

- To była krwawica moich rodziców, moja ojcowizna - podkreśla. - Straciłem to, bo zaufałem Stanisławowi K. To był ktoś, miał agencje towarzyskie, dom w Kościelisku. Choć też był z prawem na bakier, miał komornika na głowie, zawsze spadał na cztery łapy.

dokończenie str. 26

Apartament grozy

Zamówili domek w Zakopanem, a dostali oblepiony brudem i śmierdzący alkoholem apartament, z szafą pełną cudzych, używanych ubrań.

Rafał Gratkowski

Fot.: dokumentacja turystki

Smród z piekarnika wypełnia pomieszczenie.

W tym pomieszczeniu nie dało się przebywać bez wymiotowania. Najgorszy był poród kota. Zwierzę było właściwie na wyposażeniu tego pokoju. Do tego odór z piekarnika. Poza tym było bardzo brudno, w powietrzu unosił się zapach alkoholu i wszędzie było pełno gratów. Córka się rozpłakała i powiedziała, że nie chce takich wakacji. Proszę przestrzec innych przed tym miejscem - ostrzega Dalia Auda. Krew na materacu zobaczyli, gdy kotka, która kręciła się po domu, urodziła w ich łóżku kocięta.

Turystka ze Zgorzelca wraz z rodziną zdecydowała się na spędzenie długiego czerwcowego weekendu pod Giewontem. Jechali „w ciemno". Jeszcze w trasie zaczęli przeglądać dostępne oferty. Wybór padł na Willę Sunshine Zakopane Chalet. W ofercie były pokoje, apartamenty i domki. Zarezerwowali pobyt w domku dla czterech osób, dwoje dorosłych i dwoje dzieci. Koszt ze śniadaniem wyniósł 728 złotych.

dokończenie str. 7

RABKA-ZDRÓJ

Niech zlicytują wszystko

Zalega z podatkiem od nieruchomości na 54 tys. zł. I boi się, że wartą pięć milionów część kamienicy ktoś przejmie za grosze. str. 3

NOWY TARG

Urzędnicy na wolności

W lutym w nowotarskiej skarbówce pojawiła się jednostka specjalna z bronią, a urzędników wyprowadzono w kajdanach. str. 5

BUKOWINA TATRZAŃSKA

Zielona rewolucja

Jeśli rząd wprowadzi zakaz wykorzystania drewna opałowego do produkcji energii cieplnej, to powstające jak grzyby po deszczu elektrociepłownie upadną. str. 21

SZAFLARY

Nagroda księżnej Yorku

Halina Bartoszek z Szaflar uhonorowana przez księżnę Sarah Ferguson nagrodą Women Changing the World 2024 Awards. str. 5

RDZAWKA

Tyłem do publiczności

- Bycie tyłem do publiczności wydawało mi się lepsze od solowej kariery. str. 16

ISSN 1231-5818

REKLAMA
mazda
CZYSZCZENIE KLIMATYZACJI
ZŁAP ODDECH Z CZYSTĄ KLIMATYZACJĄ W TWOJEJ MAŹDZIE
ANNDORA | KRAKÓW
al. 29 Listopada 149

eprasa.pl 9c363ca671

LISTY

Karta mieszkańca

- jak być najbardziej mieszkańcem, jak się da

Mieszkam w Zakopanem od ponad dwudziestu lat, postanowiłam więc postarać się o kartę mieszkańca. Złożyłam wymagane dokumenty - pan na dzienniku podawczym nieuprzejmy i ponury, a przecież z nim niejednokrotnie styka się petent - a ponieważ nie mam stałego meldunku (żadna instytucja go nie wymaga, wystarczy podać adres zamieszkania), musiałam złożyć roczny PIT. Złożyłam PIT za zeszły rok, bo było to przed kwietniem, okazało się jednak, że potrzebny jest z tego roku.

Wniosek: Mogłam nagle przestać mieszkać w Zakopanem, płacić podatki gdzie indziej, a jednak próbować wyłudzić kartę mieszkańca. Nie z nami te numery.

Złożyłam PIT za bieżący rok, po raz pierwszy drogą elektroniczną, wydrukowałam i zaniosłam do UM. To był zły PIT, ponieważ bez poświadczenia UPO, że urząd skarbowy go przyjął. Tłumaczyłam, chyba logicznie, że PIT jest wygenerowany z mojej strony w e-urzędzie, do której dostęp mam tylko ja, złożyłam go, bo przecież gdybym nie złożyła, musiałabym zapłacić wysoką karę. Na nic się to zdało.

Wniosek: Nie złożyłam PIT-u, zapłaciłam horrendalną karę, albo złożyłam gdzie indziej i próbuję wyłudzić kartę mieszkańca. A ten wydruk, pochodzący z mojej strony w e-urzędzie, do której dostęp mam tylko ja? Nieważne. Kolejny wniosek: włamałam się na własną stronę, wydrukowałam fałszywy PIT i wyłudzam.

Potwierdzenia UAP nie udało mi się wygenerować, lecz nie o brak mojej bystrości w tym wszystkim chodzi, a o szereg absurdów, z jakimi na kolejnych etapach tej historii się zetknęłam.

Wymyśliłam: pójdę z wydrukiem do urzędu skarbowego, oni sprawdzą w systemie, że PIT złożyłam, i przystawią mi pieczątkę.

O nie, to by było za proste - pieczątkę przystawiają tylko na wersji papierowej. A tu UPO powinno być, mówi pani. No to gdzie jest? Pani obejrzała wydruk. Nie wydrukowało się, stwierdziła.

Pani zaproponowała, że wydadzą mi duplikat PIT-u. No to poproszę. Taki duplikat prosto z urzędu skarbowego na pewno będzie ważny, potwierdzony, pomyślałam. A nie, musi pani wypełnić wniosek. Wypełniłam. Duplikat będzie za... tydzień.

Minął tydzień, poszłam po duplikat. To teraz poproszę pieczątkę. Nie przystawiamy pieczątek na wydrukach, tylko na papierowej wersji PIT-u. Albo przystawiamy po pięć złotych za stronę. Ale mnie potrzebna jest tylko pierwsza strona. Nie, albo na wszystkich, albo na żadnej. A gdzie PUE? - pytam. No, duplikat jest bez UPO.

Dostałam po prostu taki wydruk, jaki mogłam zrobić sobie w domu. Bo mam drukarkę.

No nic, poszłam do UM, pokazuję PIT. Z jakiegoś powodu pani urzędniczka dokładnie go ogląda, zapoznając się moją sytuacją materialną. Nie sądzę, by była do tego uprawniona.

Nie ma UPO, mówi. Tłumaczę, że to mój PIT, duplikat z urzędu skarbowego, został złożony, dostałam nawet zwrot podatku... Nie, ma być UPO.

No to chyba będzie szybciej, jeśli się u kogoś zamelduję, mówię z westchnieniem.

O nie. Wtedy trzeba będzie... poczekać rok. Nieważne, iż żadna instytucja nie wymaga ode mnie zameldowania, nieważne, że mogę wykazać, iż od wielu lat płacę podatki w Zakopanem, nawet z meldunkiem karty póki co nie dostanę.

Wniosek: mogłam zameldować się naprędce, specjalnie po to, by wyłudzić kartę mieszkańca.

Sprawy urzędowe nie rządzą się ani logiką, ani względami praktycznymi. Nie wiadomo, czym się rządzą. W każdym razie ja tego nie wiem. Nie wiadomo też, co miały na myśli urzędnicze orły, wymyślając takie przepisy.

No nic, dowiem się, jak uzyskać UPO, to nie może być aż takie trudne... Niestety usługa banku, przez który się loguję, chwilowo nie działa...

Beata Słama

Redakcja zastrzega sobie możliwość dokonywania skrótów w listach.

Komentarze z internetu

24tp.pl

Do tekstu o tym, że Państwowa Rada Ochrony Przyrody negatywnie zaopiniowała odbudowę stacji narciarskiej na Nosalu.

Nosal (1206 m) jest na dolnej granicy lasu, czyli las mieszany świerkowy ma być od 1250 m, tak uczyli mnie w szóstej klasie podstawówki. Czyli wycięcie lasu świerkowego do wysokości 1250 m jest ok. Ci wszyscy ekolodzy nie byli nigdy w szkole podstawowej, mimo że mają mgr. bob2

W Dzianiszu jest znakomite miejsce na stację narciarską - na zboczach Palenicy Kościeliskiej i Miętłówki. Tereny przypominają Kotelnicę w Białce. Stoki wschodnie i północne. Polana pod Miętłówką jest idealnym miejscem na najpiękniejsze w Tatrach trasy do narciarstwa biegowego. Nie wycinajcie lasu w Parku Narodowym pod stację narciarską, bo jest to barbarzyństwo. Ci, którzy potrzebują trudnych stoków, mają Harendę, Palenicę w Szczawnicy i Łomnicę. Dla masowego narciarstwa stacja narciarska Dzianisz byłaby ciekawym wyborem. Świstak

Uprzejmie przypominam, że liczne parkingi znajdują się albo na terenie TPN, albo w tzw. otulinie. Co na to Rada Ochrony Przyrody i wszyscy inni logicznie myślący o ochronie Przyrody, Krajobrazu i Zdrowego Rozsądku? Czopek

Zimową stolicą Polski jest i tak Białka Tatrzańska, a nie Zakopane, więc nie ma potrzeby budowania stoków z Nosala i Gubałówki, wystarczy Harenda. Zakopane jest za ciasne i zabudowane, stoki generowałyby tylko większe korki w zimie i paraliż w mieście. Wer

Zgadzam się w 100%. Mamy tak mało Tatr i nie wolno nam zniszczyć ani kawałka. Może trzeba zacząć walczyć na serio o możliwość zjazdu na nartach z Gubałówki. Do zawodów może służyć stok na Harendzie. Jeszcze raz powtórzę - nie wolno nam zniszczyć ani metra TPN-u. Narciarze mogą wyjeżdżać w Alpy, kiedy chcą, tam są piękne stoki narciarskie o różnych trudnościach, a ceny karnetów niewiele odbiegają od cen w PKL -u. Zakopianka

zebrał: pp

Cytat tygodnia

Marcin Ratułowski, burmistrz Czarnego Dunajca, w czasie konferencji prasowej w Zakopanem dotyczącej żłobków: *„My w żłobku w Czarnym Dunajcu mieliśmy dziecko sześciomiesięczne, które nawet nie chodziło. Panie opiekunki były pełne obaw, jak sobie poradzą z nim. Tego chłopaka nazywamy teraz prezesem tego żłobka, świetnie sobie radzi i dziś pierwszy przywitał się z panią minister”.*

Liczba tygodnia

61

punktów zdobyła piłkarska drużyna Orawy Jabłonka w rozgrywkach A-klasy wygrywając ligę. Piłkarze z Jabłonki dzięki temu po wielu latach wracają do piłkarskiej klasy okręgowej.

Okiem reportera

Fot.: Bartłomiej Jurecki

Tęcza nad Kościeliskiem

eprasa.pl 9c363ca671

Niech zlicytują wszystko

Zalega z podatkiem od nieruchomości na 54 tys. zł. I boi się, że wartą pięć milionów część kamienicy ktoś przejmie za grosze.

Stanisława Rączka jest właścicielką okazałej kamienicy przy rabczańskim Rynku. Przed wojną była to własność Abrahama Freundlicha. On miał dwóch synów. Jeden znalazł żonę w Krakowie, drugi wyjechał do Kanady. Stanisława kupiła część domu od córek tego ostatniego, w imieniu których zarządzała kamienicą. To było w 2004 roku, po trwającym 10 lat procesie o podział pomiędzy spadkobiercami. W ten sposób stała się właścicielką kamienicy, naprzeciw której kiedyś sama prowadziła sklep.

Rodzina Rączków ma już dość pożydowskiej kamienicy.

Renata Rączka i część należącej do jej mamy kamienicy. Za nią wejście do klatki schodowej, w której udziały mają zostać zlicytowane.

Gdy najemcy się wyprowadzają

Początkowo biznes zapowiadał się nieźle. Z czasem okazało się, że główny najemca, który prowadził tam sprzedaż mebli, wyprowadził się do nowej siedziby. W czasie pandemii trudno było znaleźć chętnych na wynajem, a potem przyszedł remont Rynku. W efekcie w dużym domu pozostał jeden punkt, z którego dochodów nie potrafią pokryć nawet zobowiązań podatkowych wobec miasta. A tych narosło przez ponad trzy lata 54 tys. zł. Wydawać by się mogło, że to przecież drobiazg, jeśli ma się wartą pięć milionów nieruchomość.

Miasto skierowało sprawę do urzędu skarbowego. Ten zareagował, przeznaczając do licytacji część nieruchomości. A chodzi o ich udziały w klatce schodowej i drodze dojazdowej.

- Przecież jeśli to zlicytują, wówczas stracimy dostęp do pomieszczeń na piętrach. I dalej nie będziemy mogli spłacić zadłużenia, a to 12 tys. zł. podatku rocznie. W efekcie potem zlicytują resztę, tyle że już pewnie za bezcen, bo skoro nikt nie chce kupić, to trzeba zmniejszyć cenę - denerwuje się właścicielka.

Tymczasem skarbówka nawet zajęła emeryturę jej niepełnosprawnego męża.

- Prosiłam grzecznie, by zlicytowali od razu całość kamienicy, po co nam dom bez klatki schodowej, ale odmówili - tłumaczy Renata Rączka, która jako adwokat reprezentuje sprawę rodziców. - Chciałabym, by mama spłaciła wszystkie zobowiązania i żyła sobie spokojnie na emeryturze - dodaje.

Zaczęły pisać pisma do CBA, nawet do kancelarii premiera Tuska. Próbowały sprzedać same swoją część, ale na ogłoszenie nikt nie odpowiedział.

Sprzedajcie sobie sami

Z pytaniem o to, czy nie można było załatwić sprawy inaczej, zwróciliśmy się do urzędu skarbowego. Jak tłumaczy Magdalena Kobos, rzeczniczka Izby Administracji Skarbowej w Krakowie, wszystkie kroki, które podejmuje nowotarski urząd, są zgodne z prawem i zasadą, by podjęte działania nie były dla zobowiązanego nadmiernie uciążliwe. Jak zauważa - byłoby tak, gdyby na poczet kilkudziesięciotysięcznego długu licytowano wielomilionową nieruchomość.

- Podatniczka i jej pełnomocnik korzystają ze wszystkich przewidzianych prawem środków zaskarżenia. Z powodu ograniczeń wynikających z konieczności zachowania tajemnicy skarbowej, nie możemy publicznie opowiedzieć o składnikach majątku, dochodach podatniczki oraz treści składanych pism - przekonuje, apelując, by skupić się na istocie sprawy, jaką jest konieczność spłacenia zadłużenia.

Podkreśla, że urząd w dobrej wierze uwzględnił wniosek o zwolnienie z egzekucji części majątku. I dlatego wpisał do ksiąg wieczystych informację o wszczęciu egzekucji tylko części nieruchomości.

- Sam wpis nie oznacza jeszcze sprzedaży w drodze licytacji. Jest zabezpieczeniem interesów wierzyciela. Dłużniczka nadal zarządza majątkiem i może czerpać z niego dochody. Może także samodzielnie sprzedać nieruchomość i spłacić zadłużenie. O tym wszystkim urząd kilkukrotnie informował zainteresowaną - podkreśla Magdalena Kobos.

Jak wyjaśnia, najlepszym wyjściem byłaby sprzedaż majątku samodzielnie i spłata zadłużenia. Licytacja komornicza wiąże się z wysokimi kosztami egzekucyjnymi i zwykle niższym dochodem. Kiedy sprzedażą zajmuje się organ egzekucyjny, cena wywoławcza jest - zgodnie z przepisami - niższa od wartości rynkowej. W pierwszej licytacji wynosi 75% oszacowanej przez rzeczoznawcę wartości, a kiedy nie ma zainteresowanych, w drugiej licytacji - 50%.

- Ale ja już jestem zmęczona, wykończona tym wszystkim, mi już na tym nie zależy. Ja tej kamienicy już nie chcę - mówi ze łzami w oczach pani Stanisława.

Tekst i fot.: **Józef Figura**

Z bronią do kantoru

Sprawa brutalnego napadu na właściciela nowotarskiego kantoru po sześciu latach znalazła finał w sądzie.

Kilka dni temu Prokuratura Okręgowa w Nowym Sączu skierowała do Sądu Okręgowego w Gliwicach akt oskarżenia przeciwko 23 osobom, w tym przeciwko 11 oskarżonym o udział w zorganizowanej grupie przestępczej o charakterze zbrojnym - informuje prok. Justyna Rataj-Mykietyn, rzecznik sądeckiej Prokuratury Okręgowej. Śledczy przypisują grupie: rozboje, kradzieże rozbójnicze, kradzieże z włamaniem, handel bronią i amunicją oraz posiadanie bez zezwolenia broni i amunicji, która była wykorzystywana w rozbojach.

Wedle prokuratury grupa działała ponad dwa lata (od września 2016 roku do 1 stycznia 2019) na terenie województw: śląskiego, łódzkiego, małopolskiego, świętokrzyskiego i wielkopolskiego. Rozpracowaniem szajki zajmowali się wspólnie z prokuraturą funkcjonariusze Centralnego Biura Śledczego Policji z Nowego Sącza.

Akt oskarżenia, przygotowany przez prokuraturę, uwzględnia całą litanię bardzo poważnych przestępstw, w tym: udział w 27 rozbojach (w tym 12 z użyciem broni palnej, żelaznych łomów, młotków, tłuczka do mięsa), kradzieży rozbójniczej oraz 75 kradzieży z włamaniem. Jednym aktem oskarżenia prokuratorzy objęli także 12 osób spoza grupy, którym przypisuje się udział w rozbojach i kradzieżach z włamaniem, a także pomocnictwo i podżeganie do rozbojów i kradzieży oraz o handel bronią i amunicją. - Pozostałe zarzuty aktu oskarżenia obejmują przemyt i uczestnictwo w obrocie środkami odurzającymi - podsumowuje rzecznik prokuratury.

Jak szacują śledczy, łączna suma skradzionych przez grupę pieniędzy sięgnęła 2 milionów złotych. Inne zrabowane kosztowności były warte niemal 800 tysięcy.

Jeden z wątków żmudnego śledztwa dotyczył wydarzeń, do których doszło na Podhalu, opisywanych przez Tygodnik Podhalański latem 2018 roku. 27 lipca doszło bowiem w Nowym Targu do brutalnego napadu na właściciela kantoru. Sprawcy weszli do domu przedsiębiorcy przez okno. Związali właściciela kantoru i jego żonę. Para została dotkliwie pobita i zmuszona do wydania kluczy do samochodu, kluczy do kantoru, mieszczącego się przy nowotarskim Rynku, kodów do sejfu oraz pilota do dezaktywacji systemu alarmowego. Samochodem właściciela sprawcy pojechali do kantoru. Bez problemu dostali się do wnętrza lokalu. Zabrali gotówkę, blisko 300 tysięcy złotych. Po rabunku przestępcy odjechali z tego miejsca samochodem właściciela kantoru i na granicy Nowego Targu porzucili skradziony pojazd.

Drobiazgowe policyjne śledztwo, nadzorowane przez prokuraturę, trwało ponad pół roku. Do przełomu doszło we wrześniu 2019 roku, kiedy to śledczy wytypowali pierwszego ze sprawców. 24-latek został zatrzymany pod koniec września 2018 w Warszawie. Mężczyzna usłyszał zarzuty udziału w rozboju i trafił do aresztu.

Do kolejnego zatrzymania doszło 2 stycznia 2019 na Śląsku i Mazowszu. W ręce policji trafiło jeszcze czterech sprawców. Wszyscy byli mieszkańcami województwa śląskiego. Mieli wówczas od 39 do 41 lat. Wszyscy usłyszeli zarzuty rozboju i również trafili do aresztu.

Marek Kalinowski

Czarny Dunajec

Ministra w żłobku

Tego żłobka zazdrości Czarnemu Dunajcowi nawet Zakopane.

Żłobek samorządowy w Czarnym Dunajcu w poniedziałek świętował hucznie pierwszą rocznicę powstania. Jak na urodziny przystało, był tort ze świeczkami, zaproszeni goście, były życzenia i prezenty. Choć wielu kwestionowało zasadność powołania żłobka w czasach, gdy wskaźniki przyrostu naturalnego dołują w Polsce rekordowo, to akurat Czarny Dunajec jest pod tym względem ewenementem. Tu przyrost jest wciąż dodatni i było to widać na korytarzach samorządowej placówki. Najmłodsi podopieczni - nieco speszeni - przygotowali wspólnie z paniami opiekunkami bogaty program artystyczny, który jednak został nieco skrócony. Małym artystom strasznie się spieszyło do rozstawionego na placu zabaw dmuchańca.

O tym, że powstanie żłobka w Czarnym Dunajcu (jedynej placówki tego typu podległej samorządowi na terenie całego Podhala) było inicjatywą trafioną, przekonywał burmistrz Marcin Ratułowski. Włodarz zdradził przy tym, że miasto rozważa powołanie jeszcze jednego żłobka. Z kolei Łukasz Filipowicz, burmistrz pobliskiego Zakopanego, przyznał, że żłobka Czarnemu Dunajcowi szczerze zazdrości, dlatego zakopiański samorząd poważnie przeanalizuje możliwość powołania własnej placówki opiekuńczej.

Na uroczystości urodzinowe, oprócz samorządowców, przybyła także poseł Weronika Smarduch oraz wiceminister rodziny Aleksandra Gajewska. **mk**

Nowy Targ

Zmienna jak prokuratura

Finał przetasowań kadrowych w nowotarskiej prokuraturze - Jacek Tętnowski nowym prokuratorem rejonowym, jego zastępcą Łukasz Ostrowski.

O planowanych zmianach personalnych w kierownictwie prokuratury mówiło się od kilku miesięcy. Przypomnijmy, kilka tygodni temu z funkcji zastępcy prokuratora rejonowego zrezygnowała Magdalena Gosztyła. Początkowo stanowisko pozostawało nieobsadzone, w końcu powołanie otrzymał prokurator Łukasz Ostrowski.

W poniedziałek natomiast Prokuratura Okręgowa w Nowym Sączu poinformowała o zmianie na stanowisku Prokuratora Rejonowego. Dotychczasowego szefa jednostki Krzysztofa Bryniarskiego zastąpił Jacek Tętnowski. **mk**

eprasa.pl 9c363ca671

Marczułajtis do Brukseli, Paluch wraca do Warszawy

Jagna Marczułajtis-Walczak zdobyła mandat europosłanki. Wygrane eurowybory przez Arkadiusza Mularczyka sprawiają, że jego miejsce w Sejmie zajmie Anna Paluch.

Znamy europarlamentarzystów, którzy pojadą do Brukseli z naszego okręgu wyborczego, obejmującego woj. małopolskie i świętokrzyskie. W ławach Europarlamentu w Brukseli zasiądą: Beata Szydło (PiS, 285 336 głosów), Dominik Tarczyński (PiS, 210 942), Arkadiusz Mularczyk (PiS, 93 551), Bartłomiej Sienkiewicz (KO, 254 324), Jagna Marczułajtis-Walczak (KO, 58 550), Adam Jarubas (Trzecia Droga, 81 674), Grzegorz Braun (Konfederacja, 113 746).

W okręgu małopolsko-świętokrzyskim PiS zdobyło 44,05% głosów, KO 26,69%, Konfederacja 14,4%, Trzecia Droga 8,81%, Lewica 4,73%.

W całej Polsce na KO zagłosowało 37,06% wyborców (21 mandatów), na PiS 36,16% (20), na Konfederację 12,08% (6), na Trzecią Drogę 6,91% (3), na Lewicę 6,3% (3). W poprzednich wyborach do Parlamentu Europejskiego w 2019 roku na nasz okręg przypadło sześć mandatów. Wtedy cztery otrzymał PiS (56,33% głosów), dwa PO (29,03%).

Na Podhalu w większości miejsc wygrało PiS. Najwięcej głosów na partię Jarosława Kaczyńskiego oddano na Orawie. W Lipnicy 70,63%, a w Jabłonce 69,86%. W obu tych gminach drugie miejsce zajęła Konfederacja. Z nieco mniejszą przewagą PiS wygrywało w powiecie tatrzańskim i tu znalazła się jedyna gmina, w której pierwszy raz od wielu lat zwyciężyła KO. W Zakopanem na partię Donalda Tuska zagłosowało 40,22% wyborców, na PiS 38,4%, a na Konfederację 11,89%.

Mandat europosła dla Arkadiusza Mularczyka oznacza, że zwalnia on miejsce w ławach poselskich i w Sejmie ponownie zasiądzie Anna Paluch. Przypomnijmy, że przegrała ona wybory do Sejmu, zajmując pierwsze z miejsc, które nie dawało mandatu posłanki. Po przegranych wyborach, PiS rządzące w województwie małopolskim umożliwiło jej zajęcie miejsca w zarządzie spółki Małopolskie Dworce Autobusowe.

pp

Okiem reportera

Fot.: Bartłomiej Jurecki

Joy Ride Kluszkowce, największa rowerowa impreza na naszym terenie już za nami.

OGŁOSZENIE PŁATNE

Na początek mieszkanie! Fundusze Europejskie wspierają infrastrukturę społeczną

Dzięki Funduszom Europejskim osoby bezdomne będą miały szanse na samodzielne życie w dobrych warunkach, w swoich mieszkaniach z indywidualnym wsparciem ze strony zespołu specjalistów.

Trwa nabór wniosków na dofinansowanie w ramach działania 5.9 Mieszkalnictwo wspomagane i treningowe, programu Fundusze Europejskie dla Małopolski 2021- 2027.

Dofinansowane będą projekty dotyczące:
- rozbudowy lub przebudowy już istniejących obiektów, remontów, w sytuacji gdy tego typu prace stanowią niezbędny element projektu dla pełnej funkcjonalności inwestycji podstawowej polegającej na rozbudowie lub przebudowie danego obiektu i nie stanowią elementu dominującego kosztowo;
- zagospodarowania bezpośredniego otoczenia funkcjonalnie powiązanego z realizowanym projektem tylko w zakresie zapewnienia dostępności dla osób z niepełnosprawnościami niezbędnym dla osiągnięcia celu projektu;
- zakupu sprzętu oraz wyposażenia niezbędnego do nadania funkcjonalności mieszkaniom wspomaganym, treningowym.

Kto może składać wnioski?
W ramach naboru 5.9A o dofinansowanie projektu mogą ubiegać się:
- administracja publiczna,
- organizacje społeczne i związki wyznaniowe.

Wnioskodawcą lub partnerem w ramach programu Fundusze Europejskie dla Małopolski 2021-2027 może być wyłącznie podmiot wskazany w art. 53 ust. 3 ustawy z dnia 12 marca 2004 r. o pomocy społecznej posiadający osobowość prawną lub będący ułomną osobą prawną, tj. podmiot nieposiadający osobowości prawnej, lecz posiadający na mocy ustawy zdolność prawną.

Pula środków
Budżet naboru to: 81 380 767,00 zł

Kiedy i gdzie złożyć wniosek?
Wnioski można składać do 24 czerwca 2024 r. do godz. 15:00, w systemie elektronicznym IGA dostępnym pod adresem: iga.malopolska.pl

Więcej informacji?
Regulamin naboru wraz z załącznikami można znaleźć na www.fundusze.malopolska.pl/nabory

Zachęcamy do składania wniosków!

Fundusze Europejskie dla Małopolski
Rzeczpospolita Polska
Dofinansowane przez Unię Europejską
MAŁOPOLSKA

eprasa.pl 9c363ca671

Urzędnicy skarbówki na wolności

To była pokazowa akcja - w lutym w nowotarskiej skarbówce pojawiła się jednostka specjalna z długą bronią, a urzędników wyprowadzono w kajdanach na rękach i nogach.

W Nowym Targu huczy od plotek i domysłów, czego miała dotyczyć tak spektakularna akcja. Pojawiły się spekulacje o możliwym udziale w działaniach mafii - padają domysły, czy VAT-owskiej, może paliwowej albo jeszcze innej. W końcu, wydawało się, że nie organizuje się takiego nalotu, podejrzewając urzędnika skarbowego o udzielenie podatkowych porad.

Przypomnijmy, że akcja przeprowadzona 20 lutego, zaskoczyła wszystkich pracowników nowotarskiego urzędu skarbowego. Dwóch urzędników i dwie urzędniczki zostali wyprowadzeni w kajdankach z pracy na oczach kolegów i petentów. Przeszukane zostały ich samochody, rewizje odbyły się też w domach. Cała czwórka została zatrzymana na wniosek Śląskiego Wydziału Zamiejscowego Departamentu do Spraw Przestępczości Zorganizowanej i Korupcji Prokuratury Krajowej w Katowicach. Przyjechali po nich funkcjonariusze Biura Inspekcji Wewnętrznej Ministerstwa Finansów.

Wobec mężczyzn sąd zastosował trzymiesięczny areszt. Prokuratorzy przekonywali, że nie wykluczają dalszych zatrzymań w tej sprawie. Tymczasem jeszcze przed upływem trzymiesięcznego czasu aresztowania, obydwaj urzędnicy wyszli na wolność. Pojawiły się wątpliwości, czy tak spektakularna akcja nie była działaniem na wyrost.

Jak przekonuje Karol Borchólski, prokurator Prokuratury Krajowej, jednym z wątków postępowania są ujawnione nieprawidłowości w pracy urzędu skarbowego. Chodzi o przekraczanie obowiązków służbowych.

- Miały one polegać m.in. na nieuprawnionym, w zamian za korzyści majątkowe i osobiste, ujawnianiu podatnikom szeregu informacji wpływających na prawidłowe funkcjonowanie i tym samym działanie na szkodę interesu publicznego polegającego na prawidłowym realizowaniu zadań pracowników Urzędu Skarbowego w Nowym Targu - przekonuje prokurator.

Jak zaznacza, wszystkie zatrzymane osoby przyznały się do stawianych im zarzutów. Na postanowienia sądu obrońcy podejrzanych skierowali zażalenia, które nie zostały uwzględnione.

- Po wykonaniu wszystkich zaplanowanych na tym etapie postępowania czynności, prokurator 30 kwietnia 2024 r. zmienił stosowany wobec podejrzanych środek zapobiegawczy w postaci tymczasowego aresztowania na poręczenia majątkowe, zakaz kontaktowania się z określonymi osobami oraz zawieszenie w czynnościach służbowych - przekonuje rzecznik Prokuratury Krajowej. - Należy podkreślić, że zgromadzony w toku śledztwa materiał dowodowy został już dwukrotnie poddany kontroli sądowej przez sądy różnych instancji, które potwierdziły duże prawdopodobieństwo popełnienia przez podejrzanych zarzucanych im czynów i tym samym ustalenia, jakich dokonał prokurator w toku postępowania - podkreśla prokurator Karol Borchólski.

fig

Prestiżowa nagroda księżnej Yorku dla góralki z Szaflar

Halina Bartoszek została uhonorowana przez księżną Sarah Ferguson prestiżową nagrodą Women Changing the World 2024 Awards.

Halina Bartoszek Rosa najpierw podbiła serca Skandynawów, teraz ze swoimi pracami ruszyła w świat. Jest kreatywna, przebojowa i nie ma dla niej rzeczy niemożliwych.

Nagrody Women Changing the World otrzymują kobiety za wybitne osiągnięcia w różnych dziedzinach. Ceremonia odbyła się w Windsor w Anglii pod koniec maja. Halina Bartoszek otrzymała brąz w kategorii „Women in Media". Góralka, pochodząca z Szaflar, za granicą bardziej znana jest pod pseudonimem Halina Rosa. Zaczęła się błyskawicznie rozwijać po przeprowadzce kilka lat temu z Podhala do Szwecji. Jest założycielką międzynarodowego magazynu The Designer i Fundacji Wspierania Kultury i Współpracy Międzynarodowej im. Haliny Rosa.

Jest znaną projektantką wzorów na tkaninach. Często inspiruje się wzorami podhalańskimi, promując w ten sposób region, z którego pochodzi, na całym świecie. Jej tkaniny znane są nie tylko w krajach skandynawskich, ale w całej Europie, a także w Australii.

Finałowa setka kobiet została wybrana spośród kilku tysięcy nominacji z całego świata. Halina Bartoszek była jedyną Polką, która dostała się finału w kategorii „Women in Media".

- Zdobycie nagrody Women Changing the World Award 2024 jest świadectwem moich niezwykłych osiągnięć i niezachwianego zaangażowania we wzmacnianie pozycji kobiet na całym świecie. Moje osiągnięcia inspirują innych do promowania zmian i tworzenia bardziej sprawiedliwego świata dla przyszłych pokoleń - podkreśla sama Halina Bartoszek. - Jestem głęboko zaszczycona, że mogłam podzielić się tym doświadczeniem z tak niezwykłą grupą kobiet, których osiągnięcia i oddanie nadal mnie inspirują. Spotkanie z tymi pionierkami było niesamowicie wzbogacające, ponieważ ich pasja i wytrwałość podkreślają zbiorową siłę i wpływ kobiet zmieniających świat - mówi.

To nie pierwsza jej nagroda. W 2020 roku otrzymała tytuł Ambasadorki Dziedzictwa Narodowego Polonii Świata, wcześniej w 2018 r. została Ambasadorką Kobiet Biznesu w Szwecji za promowanie przedsiębiorczości i kreatywności wśród kobiet na całym świecie, a także za osiąganie wybitnych sukcesów w sferze biznesowej.

Podczas wizyty Halina Bartoszek Rosa rozmawiała z księżną Yorku na temat wspierania kultury regionalnej. - Rozmawiałyśmy na temat filmu dokumentalnego o kobietach zmieniających świat. Otrzymałam potem od księżnej prywatnego maila w sprawie tego filmu, w którym oprócz niej i mnie występowałoby jeszcze osiem innych kobiet - opowiada góralka z Szaflar.

Film zrobi indyjski reżyser - Ajay Chitnis, zdobywca wielu nagród za swoje dokumenty. Zdjęcia będą kręcone także na Podhalu.

bz

Pod patronatem TP

Anna Tybor w drodze na Nanga Parbat

Wyprawa Dream Line 2024 na Nanga Parbat intensyfikuje swoje działania. W niedzielę Anna Tybor dotarła do obozu drugiego, gdzie spędziła noc.

Do redakcji dotarł kolejny komunikat dotyczący wyprawy Anny Tybor, zakopianki, która zamierza zdobyć Nanga Parbat, a następnie zjechać z ośmiotysięcznika na nartach.

W niedzielę Anna Tybor wyruszyła do obozu drugiego, gdzie spędziła noc. W poniedziałek planowała wrócić do bazy, a po krótkim odpoczynku, około środy lub czwartku, zespół wyruszy dalej do obozu trzeciego. „Po początkowo spokojnym tempie, sytuacja w bazie pod Nanga Parbat staje się coraz bardziej dynamiczna. Obecnie znajdują się tam już cztery agencje, co oznacza, że akcje górskie powinny nabrać szybszego tempa w najbliższych tygodniach" - czytamy.

Jak już pisaliśmy, początkowo Anna Tybor zamierzała zdobyć dwa szczyty w Himalajach. Po ponad dwóch tygodniach oczekiwania na korzystne warunki pogodowe, przerwała wspinaczkę na Dhaulagiri. Kontynuację wyprawy uniemożliwiły ekstremalne warunki - silny wiatr i wysokie ryzyko lawin, co spowodowało wycofanie się wszystkich agencji.

Fot.: Jan Korlatowicz

Anna Tybor jest coraz bliżej ambitnego celu – w środę lub czwartek planowała dotarcie do obozu trzeciego w drodze na Nanga Parbat, z którego następnie planuje zjechać na nartach.

Zakopianka zmieniła więc plany i przeniosła swoje przygotowania do doliny Langtang. 25 maja wyleciała z Nepalu do Pakistanu, a trzy dni później rozpoczęła trekking do bazy pod Nanga Parbat. W Pakistanie do wyprawy dołączył Tom Lafaille, z którym Anna Tybor zdobyła już w 2023 r. Broad Peak, a także fotograf i ratownik TOPR Jan Korlatowicz. Powrót do Polski zaplanowany jest na 5 lipca.

Przypomnijmy, że Anna Tybor ma już na swoim koncie historyczne zjazdy z ośmiotysięczników Manaslu w 2021 i Broad Peak w 2023 r., gdzie jako pierwsza kobieta na świecie zdobyła te szczyty i zjechała z nich na nartach bez użycia dodatkowego tlenu. Jest też utytułowaną skialpinistką i reprezentantką kadry narodowej w narciarstwie wysokogórskim.

bz

Zmarł radny

Zmarł Jan Sieczka, przez wiele lat samorządowiec działający w Kościelisku, a także właściciel samochodowej stacji diagnostycznej na Szymonach w Zakopanem.

Przez jego stację kontroli pojazdów przewinęło się dziesiątki, jeśli nie setki tysięcy aut. Znali go kierowcy z całego Zakopanego i okolic. Niewielu wiedziało, że był też aktywnym samorządowcem. O czym przypomina w pożegnaniu gmina Kościelisko. Przez dwie kadencje był gminnym radnym, działał aktywnie w radzie sołeckiej, współtworzył podwaliny nowej jednostki samorządowej u zarania powstania gminy Kościelisko. Większość z nas znała go z pewnością głównie z działalności zawodowej, prowadził bowiem samochodową stację diagnostyczną na Szymonach w Zakopanem.

A tak pana Jana żegna dziś gmina Kościelisko na swym profilu społecznościowym: „Z wielkim bólem przyjęliśmy informację o śmierci wieloletniego samorządowca, zaangażowanego w życie społeczne naszej gminy. 6 czerwca 2024 r. w wieku 67 lat zmarł Ś.P. Jan Sieczka.

Jan Sieczka był przez dwie kadencje radnym w Kościelisku, prowadził stację diagnostyczna aut w Zakopanem.

Jan Sieczka, jeszcze w czasach funkcjonowania Gminy Tatrzańskiej, był członkiem Rady Sołeckiej, która to rada przyczyniła się do reaktywowania Gminy Kościelisko po wielu latach jej scalenia z innym miejscowościami podhalańskimi w Gminę Tatrzańską. Od momentu powstania naszej gminy, czyli od roku 1995 Jan Sieczka przez dwie kadencje był radnym Gminy Kościelisko i zasiadał w jej zarządzie, biorąc czynny udział w tworzeniu nowej jednostki samorządu terytorialnego.

Jako członek Komisji Gospodarki Komunalnej mocno zabiegał o rozwój infrastruktury komunalnej. W drugiej kadencji rady był przewodniczącym komisji rewizyjnej i pełnił funkcję społecznego zastępcy wójta Gminy Kościelisko. Ś.P. Jan Sieczka to jedna z osób, których pasja i zaangażowanie sprawiły, że dzisiaj Gmina Kościelisko może stanowić silny, niezależny samorząd. Na ręce żony Marii składamy wyrazy głębokiego współczucia dla całej rodziny. Pokój Jego Duszy" - czytamy we wpisie.

rav

eprasa.pl 9c363ca671

Tatrzańskie Wici

Kto zostanie Ceprem, kto Harnasiem Roku? Która z dziewcząt założy na głowę koronę Królowej Miodu i Noświarniyjsej Górolecki?

Tegoroczne XXIII Tatrzańskie Wici rozpoczną się już w pierwszy weekend wakacji 7 lipca Memoriałem im. Władysława Trebuni-Tutki w ramach XXI Dunajeckiego Grania w Białym Dunajcu. Przez wszystkie lipcowe i sierpniowe weekendy spotykać będziemy się w poszczególnych gminach, by uczestniczyć w atrakcjach przygotowanych siłami kół gospodyń wiejskich, strażaków, pszczelarzy, leśników, drwali, gminnych ośrodków kultury, lokalnych stowarzyszeń, Związku Podhalan i wielu innych aktywnie działających organizacji. A nad wszystkim czuwa Tatrzańska Agencja Rozwoju, Promocji i Kultury, która rokrocznie organizuje cykl lubianych imprez.

Tak mieszkańcy, jak i licznie uczestniczący w wydarzeniach turyści czekają m.in. na wyłonienie Noświarniyjsej Górolecki, kto zostanie Ceprem i Ceperką Roku, na wybory Harnasia, Strażackie Śpasy, zawody w jedzeniu bundzu na czas, wybory Gaździny i Królowej Miodu. Do tego wędkarskie zmagania w Dniu Pstrąga, koncerty, degustacje, zabawa do białego rana i cała masa atrakcji.

Każde z wydarzeń to z jednej strony zabawa i relaks na świeżym powietrzu, a z drugiej znakomita okazja do poznania góralskiego folkloru, zwyczajów i podhalańskiej tradycji. Dzięki sponsorom, uczestnicy konkursów zdobywają cenne nagrody i to też jest kolejna wartość Tatrzańskich Wici.

Cykl tegorocznych imprez zakończy się 15 września w Leśnicy, gdzie zorganizowany zostanie XVIII Festyn Bacowski.

W minionym tygodniu w starostwie tatrzańskim w Zakopanem organizatorzy poszczególnych atrakcji opowiedzieli o najważniejszych zaplanowanych na lato wydarzeniach. O tym, że warto aktywnie brać w nich udział przekonywały Noświarniyjso Górolecka 2023, poroniańska Królowa Miodu 2023 i Gaździna 2023 roku. Przedstawiciele wszystkich tatrzańskich gmin, ośrodków kultury i jednostek samorządowych przedstawili bogate plany, związane z dorocznym cyklem imprez, jakie od dwudziestu z górą lat znamy pod hasłem Tatrzańskie Wici. Helena Buńda, szefowa TARPiK, przypomniała, jakie były początki imprezy.

Impreza narodziła się w 2002 r., kiedy Ojciec Św. Jan Paweł II odwiedzał Podhale po raz ostatni. Górale wiedząc o planowanym przelocie nad ukochanymi przez Karola Wojtyłę Tatrami, postanowili dać mu znak, że są tu na dole, myślą o nim, i że na zawsze pozostanie w ich sercach. To dlatego w różnych miejscowościach zapłonęły wielkie, widoczne z oddali watry. Od tej pory Tatrzańskie Wici upamiętniają to wydarzenie, choć głównym celem jest integracja lokalnej społeczności oraz spotkanie i wspólna zabawa z letnikami. Rokrocznie cykl imprez zaczyna się od symbolicznego rozpalenia ogniska.

Organizatorzy zapraszają przez całe lato na Tatrzańskie Wici, organizowane we wszystkich miejscowościach naszego powiatu.

- Cieszę się, że pomysł, który powstał 23 lata temu, ma się dobrze, ku utrapieniu starosty, bo jest dużo zaproszeń. Obiecuję, że z wicestarostą będziemy tak robić, żeby być na każdej imprezie - obiecał Andrzej Skupień. - Życzę przede wszystkim, aby pogoda dopisała, bo są to imprezy plenerowe.

Starosta dodał, że Tatrzańskie Wici pozwalają ludziom na radosne spotkania.

- My sami też potrzebujemy się spotkać i ucieszyć. Będziemy promować przy tych wydarzeniach oscypka, ale też kulturę. Chcemy pokazać, że ta nasza kultura ma się dobrze. Śpiew, taniec, zwyczaje, a też chcemy pokazać tę część gazdowską - mówił Andrzej Skupień.

Wawrzyniec Bystrzycki, wicestarosta tatrzański, zaznaczył, że tyle imprez odbywających się weekend po weekendzie, to wielkie wyzwanie dla organizatorów. Dziękował za ich trud i pracę. - Smuci mnie tylko, że są wszystkie gminy reprezentowane, a z Zakopanego nie ma nikogo. Pochodzę z Zakopanego i te 20 lat temu byłem współorganizatorem Harendziańskich Zwyków. Ta impreza przez wiele lat była organizowana. Była to fajna impreza, na którą ludzie się schodzili. Przychodziły rodziny, sąsiedzi, ale też turyści. Nasz powiat jest typowo turystycznym powiatem, który jest perłą na mapie Polski. Szlifujemy ją przez pokazywanie tej kultury i tradycji. Będę namawiał harędzianów, żebyśmy wrócili do tej imprezy - podsumował Wawrzyniec Bystrzycki.

Tekst i fot.: **Rafał Gratkowski**

Żłobek w Zakopanem w planach

W Czarnym Dunajcu publiczny żłobek działa od roku, w Witowie ruszy niebawem, w Bukowinie zacznie powstawać w najbliższym czasie, a w Zakopanem?

Najpierw ministra Aleksandra Gajewska odwiedziła Czarny Dunajec, gdzie od roku działa publiczny żłobek z 80 miejscami. Jak mówił Marcin Ratułowski, burmistrz tej miejscowości, z usług placówki korzystają rodzice wielu dzieci z innych gmin. W Zakopanem na konferencji prasowej Aleksandra Gajewska mówiła o podniesieniu z ponad 800 na 1500 złotych miesięcznego dofinansowania dla jednego miejsca w żłobkach w ramach programu Aktywny Rodzic

- Zależało mi na spotkaniu z przedstawicielami samorządu lokalnego, bo to oni najlepiej znają potrzeby mieszkańców. Przyjechałam, aby mówić o nowych programach rządowych, które są ulepszane dzięki partnerstwu z samorządami. Mówimy o programie Aktywny Maluch, dzięki któremu zbudowano żłobek w Czarnym Dunajcu, a także Aktywny Rodzic. Mamy na to 6,5 mld złotych. Mam nadzieję, że w powiecie tatrzańskim powstaną nowe żłobki - mówiła na konferencji w Zakopanem ministra Gajewska.

Burmistrz Zakopanego Łukasz Filipowicz, który w kampanii wyborczej obiecywał powstanie publicznego żłobka, stwierdził, że Zakopane z zazdrością patrzy na placówkę w Czarnym Dunajcu. - Będziemy się starać o dofinansowanie powstania żłobka w Zakopanem. Wykorzystamy wszystkie możliwości. Z uwagi na ceny gruntów, zakup nieruchomości na budowę żłobka nie wchodzi w grę. Myślę, że zdecydujemy się na adaptację któregoś z budynków - stwierdził burmistrz Filipowicz.

Roman Krupa, wójt Kościeliska, mówił o tym, że w Witowie od września zacznie działać żłobek z 16 miejscami, ale potrzeby są znacznie większe. - Będziemy rozmawiać z panią minister, jak skorzystać z dofinansowania do 2026 roku, aby kolejny żłobek powstał w Kościelisku.

Andrzej Pietrzyk, wójt Bukowiny Tatrzańskiej, powiedział, że w tej gminie dzięki dofinansowaniu z programu Maluch Plus i Polskiego Ładu powstanie żłobek w formule „zaprojektuj wybuduj". - Czekamy tylko na zatwierdzenie projektu. W gminie Bukowina powstanie 60 miejsc w tym żłobku. Zapotrzebowanie jest bardzo duże. Najlepszym rozwiązaniem byłoby działanie żłobków w każdej gminie i wtedy mieszkańcy nie musieliby przewozić dzieci do sąsiednich gmin - powiedział wójt Andrzej Pietrzyk.

pp

MATERIAŁ SPONSOROWANY

Najgłośniej kibicuje się razem!

Restauracja GWARNO – jedyna oficjalna strefa kibica UEFA EURO 2024 w Zakopanem

14 czerwca zostanie rozegrany pierwszy mecz w ramach UEFA EURO 2024! Co oznacza, że już niebawem miłośnicy piłki nożnej zasiądą na trybunach stadionów, ale także przed telewizorami, by dopingować biało-czerwonych i nie tylko. Gdzie w Zakopanem kibicować podczas Mistrzostw Europy? Zajrzyjcie do oficjalnej strefy kibica w Restauracji GWARNO pod Gubałówką, by wspólnie przeżywać sportowe emocje.

Już niebawem na wszystkich miłośników piłki nożnej czekać będzie niezapomniane widowisko! 14 czerwca wystartują Mistrzostwa Europy. Mecz otwierający sportową imprezę rozegrany zostanie w Monachium pomiędzy Niemcami a Szkocją, natomiast w Zakopanem otwarcie turnieju będziemy mogli oglądać w jedynej oficjalnej i najgłośniejszej strefie kibica w Restauracji GWARNO pod Gubałówką!

- Przed nami największa piłkarska impreza w Europie i aż miesiąc drużynowych zmagań. Takie emocje warto przeżywać razem, dlatego wszystkie mecze - już od pierwszego gwizdka - transmitowane będą w oficjalnej zakopiańskiej strefie kibica w Gwarno pod Gubałówką. Zapraszamy do restauracji wszystkich miłośników piłki nożnej, wspólnie kibicujmy naszym zawodnikom! - zachęca Maciej Szczygieł z zarządu PKL HoReCa.

Regiel górny w Restauracji GWARNO pod Gubałówką zamieni się w jedyną oficjalną strefę kibica w Zakopanem. Na ekranie o szerokości 300 cm będziemy przeżywać każdą minutę meczy rozgrywanych podczas Euro 2024, ale w restauracji będziemy mogli również liczyć na sporo dodatkowych atrakcji.

Zapraszamy do restauracji Gwarno pod Gubałówką do strefy kibica!

Najlepiej kibicuje się razem, dlatego warto zawodników dopingować wspólnie ze znajomymi czy rodziną. Oczywiście nie samymi meczami żyje kibic, dlatego szef kuchni Sebastian Krauzowicz na czas Euro 2024 przygotował menu z wyjątkowymi zestawami dla każdego miłośnika piłki nożnej. Nie zapomniano również o najmłodszych, w Gwarno poczują oni emocje w sali zabaw, która zostanie tak przygotowana, żeby nawiązywać do tematyki piłkarskiej. Zabawy zdecydowanie umilą czas dzieciom, z kolei rodzice w tym czasie będą mogli w pełni zaangażować się w kibicowanie.

Zmagania naszej drużyny w GWARNO będziemy mogli podziwiać 16 czerwca (Polska vs Holandia godz. 15:00), 21 czerwca (Polska vs Austria godz. 18:00) i 25 czerwca (Polska vs Francja godz. 18:00). Pomimo silnej grupy, w jakiej znaleźli się Polacy, każdy prawdziwy kibic mocno wierzy w awans i wyjście z grupy turniejowej. Mamy nadzieję, że zbliżające się mecze przyniosą sporo pozytywnych wrażeń.

Euro 2024 to nie tylko sportowe emocje, to także doskonała okazja, by poczuć jedność oraz radość ze wspólnego kibicowania. Zachęcamy do odwiedzenia zakopiańskiej strefy kibica w Restauracji GWARNO, by w pełni tworzyć niezapomniane wspomnienia. Najgłośniej kibicuje się razem!

Informacje na temat strefy kibica dostępne są również na stronie wydarzenia na Facebooku: EURO 2024 strefa kibica Zakopane: https://www.facebook.com/events/s/najlepiej-kibicuje-sie-razem-u/1674735403337500/

eprasa.pl 9c363ca671

Rejestracyjny zator

Choć jesteś pierwszy po bilecik, niekoniecznie zostaniesz obsłużony w pierwszej kolejności.

Jeden z naszych czytelników zgłosił problemem z rejestracją samochodu, na jaki natrafił w wydziale komunikacji Starostwa Powiatowego w Zakopanem. Twierdzi, że przed otwarciem urzędu pracownicy wydziału pobierają bilety dla firm zewnętrznych, które rejestrują np. po 10 samochodów. Co znacznie wydłuża czas oczekiwania dla zwykłych mieszkańców powiatu, którzy chcą załatwić swoje sprawy w urzędzie.

Przypomnijmy, że aby wejść do wydziału komunikacji i załatwić sprawy związane np. z rejestracją samochodu, należy pobrać bilet z numerkiem z biletomatu, który jest ustawiony w korytarzu przy pokoju numer cztery. Bilet najlepiej odebrać zaraz po otwarciu urzędu, z samego rana. Wtedy mamy szansę, że zostaniemy obsłużeni tego samego dnia. Odbierając bilet, wiemy, na którą godzinę trzeba stawić się w urzędzie. - Poczekalnia pusta, a terminy są po dwa, a nawet trzy tygodnie. Ja byłem z rana drugi w kolejce, a bilet wejściowy dostałem jako szósty - zaznacza nasz rozmówca.

O sprawę zapytaliśmy wicestarostę. Wawrzyniec Bystrzycki przypomina, że proces rejestracji samochodu odbywa się w przeważającej mierze przez system internetowy. Większość petentów zapisuje się do kolejki poprzez stronę powiatu.

Faktycznie, gdy otworzymy www.powiattatry.pl, z boku po lewej stronie mamy ikonkę „rezerwacje internetowe". Po kliknięciu jeden z odnośników prowadzi nas do rejestracji auta. W kalendarzu najbliższe wolne terminy zaczynają się w lipcu. Klikamy w dany dzień, który nam pasuje, i ustawiamy sobie godzinę załatwienia sprawy. Potem już tylko trzeba wypełnić dane osobowe i rezerwujemy sobie wizytę w wydziale komunikacji.

Ale oprócz tego internetowego systemu, powiat ma pulę wejściówek na każdy dzień. Z myślą o osobach, które z różnych przyczyn zdecydują się na osobistą rezerwację i zależy im na czasie, nie chcą stać w wirtualnej kolejce.

- Każdego dnia mamy sześć takich biletów - wyjaśnia Wawrzyniec Bystrzycki, wicestarosta powiatu tatrzańskiego - pech chciał, że tego dnia, gdy czytelnik Tygodnika Podhalańskiego przyszedł załatwić swą sprawę, dwójka pracowników też chciała skorzystać z wejściówek. To wydłużyło czas oczekiwania dla petenta. Ja z tym panem rozmawiałem, wszystko wyjaśniłem.

Wawrzyniec Bystrzycki przypomina, że każdy mieszkaniec, także urzędnik może skorzystać z puli codziennych biletów dostępnych po otwarciu urzędu. Po interwencji naszego czytelnika wicestarosta upomniał jednak swych pracowników, żeby tego typu sytuacja, w której jako pierwsi pobierają bilety do rejestracji, w wydziale się nie powtórzyła.

Rafał Gratkowski

Półwiecze matur

Po pięćdziesięciu latach przyjechali pod Giewont z różnych stron Polski absolwenci najlepszego w kraju Technikum Hotelarskiego.

Danuta Kulig (z lewej) i Krystyna Kasak prezentują pamiątkowe tableau z maturzystami 1974.

Z okazji 50-lecia matury absolwentów Technikum Hotelarskiego dawni uczniowie spotkali się w restauracji pod Nosalem. Spotkanie poprzedziła Msza św., którą odprawił w kaplicy na Jaszczurówce ksiądz Franciszek Filipiec. Marianin, który przez blisko pół wieku był misjonarzem w Rwandzie i Kamerunie, to także absolwent szkoły.

- Nasz kolega z klasy w trakcie kazania przypomniał postać kolejnej naszej koleżanki, siostry Marii Moryl, która była Matką Generalną Sióstr św. Piotra Klawera. Kilka lat temu niestety zmarła - mówi Danuta Kulig. Przypomina, że w ich klasie było 40 dziewcząt i siedmiu chłopców. Większość osoby przyjezdne. Tylko sześć osób to byli zakopiańczycy. Reszta klasy mieszkała w internacie. - Wzrastaliśmy w atmosferze młodzieńczych marzeń o szerokim świecie, ucząc się języków i nawiązując kontakty na różnych wyjazdach. Szkoła uczyła nas otwartości na świat, turystyki. Po maturze rozjechaliśmy się po świecie, każdy podążył swoją drogą, żeby spełniać się rodzinnie i zawodowo - dodaje Danuta Kulig.

Uczestnicy spotkania nie kryli radości, że pół wieku po maturze udało się zebrać połowę dawnej klasy. Wraz ze swą dawną klasą spotkała się ich wychowawczyni Krystyna Kasak. Wspomina, że do pracy w Technikum Hotelarskim przyszła w 1969 roku. Rok później dostała pod opiekę pierwszą klasę, którą doprowadziła do matury w 1974 roku. To był okres, gdy świetność szkoły znanej w całym kraju budował dyrektor Alfred Etryk. - To, czym stała się dla nas ta szkoła, zawdzięczamy właśnie temu dziś zapomnianemu człowiekowi - mówi Krystyna Kasak. - To dzięki dyrektorowi Etrykowi ta szkoła była na pierwszym miejscu w Polsce, druga szkoła hotelarstwa na wysokim poziomie kształciła w Sopocie. Potem trzecia ruszyła w Wiśle.

Krystyna Kasak podkreśla, że wcześniej dziesięć lat przepracowała w oświacie. Jednak dopiero w Technikum Hotelarskim spotkała się z tak doskonałą organizacją pracy, ze świetnymi warunkami, nowoczesnymi gabinetami i wyposażeniem. Przypomina, że przecież na tej nowoczesnej na ówczesne lata bazie wyrósł dzisiejszy „Hotelarz", Zespół Szkół Hotelarsko-Turystycznych.

- Gdy w 1969 roku przyszłam do szkoły, byliśmy świeżo po przeprowadzce ze „Stokrotki". To były góralskie zabudowania przy ulicy Małaszyńskiego, gdzie dziś stoi nowa remiza strażacka. Tam są początki, tam działała Szkoła Handlowa. To dyrektor Etryk i jego żona, nauczycielka geografii i turystyki sprawiali, że szkoła stała się wiodącą w skali kraju - mówi Krystyna Kasak. - Żona dyrektora organizowała wszystkie wycieczki i pobyty wakacyjne dla klas i dla nauczycieli. Młodzież jeździła tam, gdzie się dało. Wymiany praktyk mieliśmy nawet w Holandii. Za czasów PRL to było nie lada wyzwanie.

Podczas spotkania w restauracji „Stacja Nosal" dawni maturzyści dzielili się licznymi wspomnieniami. W szkole nauczyli się zaradności, bo nie wszystkim było łatwo, ale wszyscy potrafili pokonywać trudności. Opowiadali, jakie wyzwania podjęli po maturze, jak spełnili się zawodowo, jak dziś wychowują wnuczęta, bo przecież wszyscy są już na emeryturze.

- Zastanawialiśmy się, kiedy te 50 lat minęło? Przecież doskonale pamiętamy szkołę, profesorów, nasze spotkania klasowe, wyjazdy, pełne radości wycieczki. To wszystko podczas spotkania odżyło na nowo. Trzymamy się do dziś, cieszymy się naszymi kontaktami, nasza pani wychowawczyni jest zawsze z nami. Nieraz w szkole nas dyscyplinowała, gdyśmy za bardzo dokazywali, ale to nam tylko w życiu wyszło na zdrowie. Bardzo cieszymy się, że nasze koleżeńskie więzi i przyjaźnie, nawiązane w Technikum Hotelarskim w Zakopanem, przetrwały próbę czasu - podsumowuje Danuta Kulig.

Tekst i fot.: **Rafał Gratkowski**

dokończenie ze str. 1

Apartament grozy

Gdy przyjechali na miejsce, okazało się, że nie dostaną domku, ale apartament. I że muszą dopłacić 300 złotych za dzieci, ponieważ system rezerwacji na Bookingu nie zadziałał i koszty są większe. Dopłata za „darmowy parking" wysokości 90 złotych za trzy dni to była drobnostka przy tym, co zastali po wejściu do posprzątanych pomieszczeń.

Po apartamencie kręcił się kot. Jak się po chwili okazało - kotka. W pierwszym pokoju, do którego weszli, panował brud.

- Wszędzie były różne przedmioty świadczące o tym, że to jest na stałe zamieszkiwany przez jakichś ludzi pokój. Co więcej, gdy otworzyliśmy pralkę, w środku było mokre, odwirowane pranie do wywieszenia. Zmywarka była załadowana po brzegi, a tak brudnego, zalepionego spalonym, śmierdzącym tłuszczem piekarnika w życiu nie widziałam - mówi Dalia Auda.

W łazience była używana szczoteczka do mycia zębów i pasta. Turyści poczuli się tak, jakby weszli do cudzego mieszkania, z którego ktoś dopiero co wyszedł. Zaczęli otwierać szafki. W jednej było pełno leków, jedzenia, przypraw, otwartych pojemników z potrawami. W kolejnej - pełno butelek po piwie i innych trunkach. W większej szafie około 20 używanych męskich ubrań, jakieś garnitury i kurtki. Gdy zapoznawali się z apartamentem, kotka zaczęła rodzić, brudząc krwią poduszki w łóżku.

- W pewnym momencie przyszedł jakiś mężczyzna. Powiedział, że musi zabrać z szafy napoje i zabrał bardzo dużo różnych butelek do wielkiej torby - dodaje turystka.

Żeby ochłonąć i przemyśleć dalszy pobyt, wyszli z willi i poszli na Krupówki. Po powrocie okazało się, że przyszła pani sprzątająca. Zabrała z pralki pranie, a z szafy męskie ubrania. Pocieszała gości, że ostatnim razem to wyniosła z apartamentu osiem worków z butelkami po alkoholu.

- Podjęliśmy decyzję, że nie robimy żadnej dopłaty. Spakowaliśmy się i tak jak stali, wyszliśmy z tego apartamentu. Znaleźliśmy ofertę za podobne pieniądze na Jaszczurówce, w Ośrodku Leśnik - podsumowuje nieudany pobyt w „słonecznej willi" Dalia Auda. Dodaje przy tym, że będzie dochodzić swych praw i żądać zwrotu 728 złotych za niewykorzystany pobyt. Bo czuje się oszukana.

- Oferta była nieprawdziwa. Ja zarezerwowałam domek ze śniadaniem dla czterech osób, a dostałam to, co widać na zdjęciach, ale wykonanych przez nas, nie tych, które są w internecie - podkreśla turystka ze Zgorzelca.

Podjęła próbę odzyskania pieniędzy. W korespondencji operator na Bookingu wyjaśnia, że dopłata była zasadna, ponieważ rodzina wynajęła domek z dwoma sypialniami dla dwóch osób dorosłych. Dlatego trzeba było dopłacić te 300 złotych.

- Oczywiście zgadzam się, że dopłata się należała - przyznaje Dalia Auda. - Doszło do jakiegoś błędu w systemie podczas zamawiania. Ja nie dopłaciłam, bo w tym pomieszczeniu nie dało się przebywać bez wymiotowania. Najgorszy był poród kota i ten odór z piekarnika. Plus te wszystkie lepkie od brudu sprzęty i porozstawiane graty. Ja sądzę, że to działanie z pazerności. Ktoś w tych pokojach mieszka na stałe. Domki i inne apartamenty im się zapełniły na długi weekend, a skoro trafili się kolejni goście, to nam zwolnili swoje pracownicze pokoje, żeby sobie dorobić - komentuje turystka.

Próbowaliśmy skontaktować się z operatorem, który zarządza obiektem. Jednak żaden z podanych numerów telefonu nie odpowiadał. Na wysłane SMS-em zapytania prowadzący lokal odpisał pytaniem „Fajnie się bawisz?". Najwyraźniej dla tego człowieka praca w turystyce to niezgorszy ubaw. Jednak to, co zaserwował turystom ze Zgorzelca, nie wywołało uśmiechu na twarzach gości.

Od lat piszemy, że model turystyki już dawno się zmienił. Wielu z nas decyduje się na wypoczynek „last minute". Wielu, tak jak turystka ze Zgorzelca, oferty przegląda na telefonie, jadąc w Tatry czy nad morze. I decyduje się na pobyt, wpłacając zadatek lub całą kwotę. Dlatego warto czytać opinie o wybranym przez nas domku, apartamencie czy pensjonacie. W przypadku willi Sunshine Chalet zaskakującym jest kompletny brak jakichkolwiek opinii. Choć z opisu wynika, że lokal działa już od 2008 roku. I to w „rodzinnej sieci" podobnych „słonecznych" miejsc. Po naszych telefonach, gdy powtórnie sprawdzaliśmy jego ofertę, na Bookingu pojawiła się jedna pochwalna opinia. Co plasuje zakopiański Sunshine Chalet na wysokiej, ósmej pozycji w dziesięciostopniowej skali Bookingu.

Rafał Gratkowski

Rock'n'rolle pod przedszkolem

Moc atrakcji, łzy szczęścia i wzruszenia, czyli festyn u Tetmajera.

Przedszkole nr 7 w Zakopanem zorganizowało udany Festyn Rodzinny. Były występy Krasnali, Smerfów, Pszczółek i Jaskółek oraz gościnnie grupy tanecznej z Rox Dance Studio, kierowanej przez Adama Soroczyńskiego. Można było puszczać wielkie bańki mydlane, tworzyć zwierzątka z balonów, zrobić sobie pamiątkową fotkę w fotobudce, szaleć na dmuchańcach i placu zabaw. Do tego słodkości, lody i wszelkie łakocie, a kto nie przepada za tortami i ciastami, raczył się bigosem i innymi specjałami małej gastronomii. Dyrektor Anna Żugaj witała wszystkich przybyłych gości, wśród których był burmistrz Łukasz Filipowicz, jego zastępczyni Iwona Grzebyk-Dulak oraz Grzegorz Jóźkiewicz, przewodniczący Rady Miasta Zakopane.

- Mamy w przedszkolu 100 dzieci, cztery oddziały po 25 dzieci. A działamy od 60 lat, właśnie w październiku będziemy świętować okrągły jubileusz - powiedziała nam Grażyna Gąsienica.

Wielkie serca dla mam i tatusiów, piosenki w wykonaniu pociech to chyba najlepsza część Festynu Rodzinnego.

Anna Żugaj podkreśliła, że rodzinny festyn to potrójna okazja do świętowania: Dzień Mamy, Dzień Taty i Dzień Dziecka w jednym. A także do pożegnania trzech odchodzących na emeryturę pań: Katarzyny Minikowskiej, Krystyny Zabłockiej i Urszuli Gąsienicy-Szymków.

- Praca z waszymi dziećmi to było coś wspaniałego, jeśli mamy na twarzy zmarszczki, to są to zmarszczki od uśmiechu i szczęścia, bardzo dziękujemy za te wszystkie wspólne lata spędzone z wami, rodzicami i dziećmi - powiedziała Krystyna Zabłocka w imieniu swoim i koleżanek.

Przewodniczący rady miasta Grzegorz Jóźkiewicz przypomniał, że w przyszłym roku przypada 160. rocznica urodzin Kazimierza Przerwy-Tetmajera. Poeta jest patronem przedszkola, zatem czeka nas kolejny powód do świętowania.

Tekst i fot.: **Rafał Gratkowski**

eprasa.pl 9c363ca671

TYGODNIK Podhalański

REDAKCJA

■ ZAKOPANE 34-500
ul. Zwierzyniecka 14,
tel. 18 20 00000, 18 20 13000,
fax: 18 20 000 01
mail: tp@24tp.pl

ODDZIAŁY:

■ NOWY TARG, ul. Rynek 11
tel. 18 26 699 34
■ CHICAGO, 6500 S. Archer Ave.
Chicago ILL 60638

REDAKTOR NACZELNY
Paweł Pełka p.pelka@24tp.pl

SEKRETARZ REDAKCJI
Beata Zalot b.zalot@24tp.pl

DYREKTOR ARTYSTYCZNY
Andrzej Jurecki aloszajurecki@gmail.com

DZIENNIKARZE
Jolanta Flach j.flach@24tp.pl
Jurek Jurecki j.jurecki@24tp.pl
Józef Figura (Nowy Targ, powiat suski) j.figura@24tp.pl
Marek Kalinowski (Rabka, Orawa) m.kalinowski@24tp.pl
Rafał Gratkowski (Zakopane) r.gratkowski@24tp.pl

KULTURA, PUBLICYSTYKA
Beata Zalot b.zalot@24tp.pl

GÓRY
Apoloniusz Rajwa gory@24tp.pl

SPORT
Paweł Pełka p.pelka@24tp.pl

ROZMAITOŚCI
Agnieszka Nowelli a.nowelli@24tp.pl

FOTO
Maciej Jonek, Bartek Jurecki, Zofia Szwajnos

DZIAŁ GRAFICZNY
Zofia Szwajnos, Andrzej Larkowski

KOREKTA
Monika Para-Miśkowiec
Mirosława Borowicz

BIURA REKLAM I OGŁOSZEŃ

Zakopane
● ul. Krupówki 54, tel. 18 20 130 23
ogloszenia@24tp.pl
● ul. Zwierzyniecka 14
tel. 18 20 130 00, fax 18 20 000 01
sekretariat@24tp.pl

Nowy Targ
Rynek 11, tel. 18 26 699 34, nowytarg@24tp.pl

Czarny Dunajec
Rynek 7, tel. 18 26 57 204

SPECJALIŚCI DS. MARKETINGU
Katarzyna Starczowska
k.starczowska@24tp.pl tel. 508 380 383
Magdalena Lipkowska
magdalena@24tp.pl tel. 608 377 217

SEKRETARIAT
Beata Momot (Zakopane), sekretariat@24tp.pl

WYDAWCA
Zakopiańskie Towarzystwo Gospodarcze Sp. z o.o.

DRUK
Polska Press Sp. z o.o. Drukarnia w Sosnowcu
ul. Baczyńskiego 25a,
41-203 Sosnowiec-Milowice

Wydanie internetowe:
www.24tp.pl

Materiały do informatora kulturalnego można wysyłać pod adres: a.nowelli@24tp.pl
Zdjęcia noworodków: dzieci@24tp.pl
Redakcja nie zwraca materiałów niezamówionych.

Telefon interwencyjny
18 2000000
606 402 247

PRENUMERATA

krajowa	kwartalna	90 zł
	półroczna	160 zł
	roczna	270 zł
zagraniczna (Europa)	kwartalna	170 zł
	półroczna	340 zł
	roczna	670 zł

WPŁATY NA KONTO
PKO BP ZAKOPANE
33 1020 3466 0000 9502 0033 4839

REKLAMA

TYGODNIK Podhalański
OGŁOSZENIA DROBNE I REKLAMY
do Tygodnika Podhalańskiego w Czarnym Dunajcu
przyjmuje codziennie
KANTOR „U BOBKA"
Usługi turystyczne
Czarny Dunajec, Rynek 7

Trzy poważne wypadki w Skrzypnem

Najpierw jeden z pracowników spada z wysokiego rusztowania. Potem dochodzi do wypadku samochodowego, a jeden z pijaczków w pobliżu doznaje urazu głowy.

Oto szczegóły piątkowych wydarzeń: „Podczas prac budowlanych przy budynku szkoły dochodzi do wypadku, jeden z pracowników spada z wysokiego rusztowania. Na domiar złego w tym samym czasie nieopodal szkoły dochodzi do wypadku samochodowego, a u jednego z poszkodowanych pasażerów jest nagłe zatrzymanie krążenia. Po chwili nadjeżdża straż pożarna, by ugasić płonący samochód i pomóc przygodnym ratownikom w czynnościach resuscytacyjnych. Jakby tego było mało, w znajdującym się na terenie szkoły Miejscu Odpoczynku Rowerzystów swój azyl znaleźli pijaczkowie, racząc się alkoholem, który sprawił, że jeden z nich osuwa się z ławki, wykazuje drgawki i doznaje urazu głowy" - taką relację dostaliśmy ze Skrzypnego.

Jak się okazuje, to tylko fikcyjne działania ratownicze podczas VIII Gminnego Konkursu Pierwszej Pomocy dla uczniów szkół gminy Szaflary „Jestem gotów do pomocy" w piątek zeszłego tygodnia.

Konkurs po raz ósmy odbył się w szkole podstawowej w Skrzypnem, a zorganizowała go Gminna Komisja Profilaktyki i Przeciwdziałania Uzależnieniom. Wzięli w nim laureaci szkolnych konkursów na terenie gminy.

Jak podkreśla Henryk Chrobak, który od początku jest koordynatorem konkursu, to „nie tyle arena współzawodnictwa, ale raczej audytorium wymiany doświadczeń w zakresie udzielania pierwszej pomocy".

Finał gminny, jak zwykle, składał się z dwóch części - teoretycznej (uczestnicy musieli wypełnić test opracowany na podstawie obowiązujących wytycznych Europejskiej Rady Resuscytacji), i praktycznej, podczas której wykazywali się umiejętnościami udzialania pierwszej pomocy w scenkach według scenariusza przygotowanego przez organizatorów. Sędzią głównym kolejny raz był Kacper Gromala.

Rokrocznie organizatorzy korzystają też z pomocy podhalańskich ratowników medycznych i pielęgniarek. W tym roku dołączyli jeszcze do nich studenci ratownictwa medycznego i pielęgniarstwa Akademii Nauk Stosowanych w Nowym Targu oraz strażacy Ochotniczej Straży Pożarnej w Maruszynie.

Nagrody ufundowało Gminne Centrum Kultury, Promocji i Turystyki w Szaflarach oraz Gminna Komisja Profilaktyki i Rozwiązywania Problemów Uzależnień. Jak zgodnie podkreślają jurorzy, poziom z roku na rok rośnie, więc poprzeczka jest już postawiona bardzo wysoko. Różnice wśród najlepszych były minimalne.

Jeden z pracowników spadł z wysokiego rusztowania. Na szczęście to tylko scenka podczas gminnego konkursu.

A oto tegoroczni laureaci:

1. **Kacper Repa** (Szkoła Podstawowa w Maruszynie Górnej)
2. **Amelia Sikoń** (Szkoła Podstawowa w Skrzypnem)
3. **Maksymilian Mozdyniewicz** (SP w Maruszynie Dolnej)
4. **Anna Bartoszek** (Szkoła Podstawowa w Maruszynie Dolnej)
5. **Kacper Komperda** (Szkoła Podstawowa w Szaflarach)

opr.: **bz**

Pracowity piknik

Ponad 300 osób skorzystało z bezpłatnych badań podczas zeszłotygodniowego Pikniku Zdrowia w nowotarskim MCK.

Po pięcioletniej przerwie Piknik Zdrowia wrócił do centrum Nowego Targu. Tym razem nie na Rynku, a w Miejskim Centrum Kultury i na placu przed nim można było skorzystać z licznych okazji dla podratowania zdrowia. Bo i piknik to nie tylko pogadanki, ale przede wszystkim możliwość skorzystania z wielu badań, zabiegów upiększających czy masaży.

- Nie spodziewałam się takiego zainteresowania wśród nowotarżan - nie kryje radości Jolanta Bakalarz, szefowa nowotarskiego sanepidu, który był głównym organizatorem imprezy w Miejskim Centrum Kultury w Nowym Targu.

Tylko OkoTest przebadał 80 pacjentów pod kątem zaćmy. Kolejnych stu skorzystało z badań dotyczących osteoporozy. Dermatolog wykonał 40 badań dermatoskopem. Niestety aż u ośmiu pacjentów został zdiagnozowany czerniak, groźny nowotwór skóry. Dietetyk wykonał 28 konsultacji. Porad na miejscu udzielała także Poradnia Zdrowia Psychicznego. Aż 60 pań zgłosiło się do badania mammograficznego, niestety z powodu awarii urządzenia, zostaną przebadane w innym terminie.

Fot.: Józef Figura

Można było też na trzeźwo poczuć, co naprawdę się widzi „po spożyciu", zakładając narko- czy alkogogle.

Podczas imprezy zarejestrowało się też 16 potencjalnych dawców szpiku kostnego. Ciężko pracowali też studenci Akademii Nauk Stosowanych, którzy wykonali aż 70 darmowych masaży i 130 zabiegów kosmetycznych.

Można było też na trzeźwo poczuć, co naprawdę się widzi „po spożyciu", zakładając narko- czy alkogogle. Niektórzy się przewracali podczas próby przejścia pomiędzy słupkami.

Wydarzenie zorganizowali: Powiatowa Stacja Sanitarno-Epidemiologiczna w Nowym Targu, Starostwo Powiatowe, Urząd Miasta oraz MCK.

fig, bz

REKLAMA

TAXI 4, 6, 8 OS.
EURO TAXI
196 88
602 822 666
www.taxizakopane.pl
Chochołowskie® termy
JADĄC Z EURO TAXI
15% RABATU NA WSZYSTKO
WEJŚCIE BEZ KOLEJKI

RADIO TAXI ZAKOPANE
191-92
1820-11111

ANTYKI I GALERIA
POD ŚWIĘTYM MIKOŁAJEM
3 piętro SDH Granit
Ogromna kolekcja antyków

Zapraszamy:
● pon. - piątek od 10.00-18.00
● w sobotę od 10.00-16.00
Zakopane
ul. Kościuszki 3
Tel. +18 20 64 406
+48 601 464 133

eprasa.pl 9c363ca671

Burmistrz przedstawia nowego zastępcę

Poznaliśmy nowego wiceburmistrza. Krzysztof Trochimiuk jest językoznawcą, wykładowcą, a także protestanckim pastorem.

Plotki się potwierdziły - duże zmiany dosięgnęły nowotarski magistrat. Burmistrz przedstawia swojego nowego zastępcę.

Od wygranych przez Grzegorza Watychę wyborów, nowotarżanie zadawali sobie pytanie, kto będzie jego nowym zastępcą. Jeszcze w trakcie kampanii o tym, że rezygnuje ze stanowiska poinformowała Joanna Iskrzyńska-Steg. Już wcześniej z powodów chorobowych długo przebywała na zwolnieniu. Jak podsumowuje jej dziewięcioletnią działalność burmistrz Grzegorz Watycha?

Powiew świeżości i jego pożegnanie

- Takie było uzgodnienie, że po dwóch kadencjach zakończymy współpracę - wyjaśnia burmistrz. - Wówczas kobieta na takim stanowisku to była nowość. Wniosła wiele świeżości, ożywienia, nieszablonowych rozwiązań, energii i spontaniczności. Być może nie mogła rozwinąć w pełni swoich pomysłów z racji tego, że budżet na promocję jest skromny i znajduje się on pod krytyczną lupą radnych. A jak poszukiwano pieniędzy, to pierwszy pomysł był taki, by obciąć na promocji. Współpracowaliśmy dobrze i myślę, że z dobrym efektem wykreowania nowych pomysłów. Ale przychodzi moment na zmianę, też zmianę podejścia i taką decyzję podjąłem - podsumowuje.

Nazwisko, na które wszyscy czekali, burmistrz ujawnił dziennikarzom podczas konferencji prasowej. Dr Krzysztof Trochimiuk pochodzi z Bydgoszczy, ale od 20 lat jest związany z Nowym Targiem - ożenił się z nowotarżanką, tu mieszka. Przez 18 lat pracował na Podhalance - obecnej Akademii Nauk Stosowanych. Stąd - jak podkreśla - spośród jego zadań, do których należy edukacja, kultura, sport, turystyka i promocja, to właśnie oświata jest jego najsilniejszym atutem. Ma doświadczenie edukacyjne, obejmujące także Europę i Stany Zjednoczone. Ma tytuł doktora z filologii angielskiej. Studiował też na Uniwersytecie Harvarda, gdzie wiele lat temu ukończył kurs marketingu i zarządzania.

- Moja funkcja obejmować będzie kompetencje związane z zarządzaniem. Mam doświadczenie kierownicze, pełniłem funkcję prorektora nowotarskiej uczelni przez pełną kadencję. W tym czasie powstało kilka kierunków, największym moim osiągnięciem było wprowadzenie filologii angielskiej - podkreśla.

Chce współpracować z organizacjami pozarządowymi, a pomóc ma w tym fakt, że jest współzałożycielem fundacji i nowotarskiego centrum o nazwie Źródło.

- Moim motto jest to, że Nowy Targ ma wiele głosów, talentów, ale wspólną misję. Wierzę, że będę mógł współpracować z wieloma organizacjami, instytucjami, budować przestrzeń do spotkań, dzielenia się pomysłami i stwarzać fundament wspólnego wyznaczania misji, która pozwoli budować to miasto dalej. Nowy Targ ma wiele do zaoferowania. W obszarze turystyki jest przestrzeń do rozwoju, więcej do zrobienia jest w obszarze sportu, ale też więcej potencjału - podkreśla nowy wiceburmistrz.

Pastor albo lepiej: lider wspólnoty

Pytany o to, po której stronie sporu w ANS stanął - przyznał, że to nie był konflikt z uczelnią. Sprawa o jego zwolnienie zakończyła się wyrokiem sądu, który jasno określił, że było ono bezpodstawne. Czy sprawa zaważy na kontaktach wiceburmistrza z uczelnią?

Krzysztof Trochimiuk, nowy wiceburmistrz Nowego Targu.

- To by oznaczało, że władze uczelni kierują się partykularyzmem. Każdy dojrzały lider, w ramach kompetencji i umiejętności powinien odkładać sprawy osobiste na bok. Ja ten temat przerobiłem i gotowy jestem do współpracy - deklaruje Krzysztof Trochimiuk.

Wiceburmistrza zapytaliśmy także o jego działalność religijną. Jak przyznaje, jest pastorem wspólnoty w ramach Kościoła Bożego. - Pełnienie funkcji pastora to nie jest typowe zajęcie w Polsce, ale jeśli użyjemy innego języka jako lider wspólnoty, to obraz jest bardziej przystępny i zrozumiały. To doświadczenie pomaga mi nabrać umiejętności gromadzenia ludzi o różnych poglądach i budowania wspólnoty. Widzę miasto jako wspólnotę mieszkańców. Chciałbym ożywić ducha wspólnoty poprzez otwarty dialog - podkreśla dr Krzysztof Trochimiuk, nowy wiceburmistrz Nowego Targu.

Tekst i fot.: **Józef Figura**

Papamibile przed Ratuszem

Na nowotarski rynek zajechał zrekonstruowany star 660, którym Jan Paweł II podróżował po kraju w 1979 roku.

Choć tak naprawdę, z oryginalnego Papamobile pozostała jedynie rama. Udało się ją odnaleźć w jednym z PGR-ów na północy Polski. Karoseria oryginalnego pojazdu została pocięta, jak tylko Jan Paweł II odleciał do Rzymu. Komunistyczne władze nie chciały, by pozostało zbyt wiele pamiątek po tak niewygodnym dla niej gościu. Gdy Polonia amerykańska uzbierała milion dolarów, by pojazd sprowadzić do USA, w kraju nie było już po nim śladu...

W tym roku przypada 45. rocznica pierwszej pielgrzymki św. Jana Pawła II do Polski. W 1979 roku od 2 do 10 czerwca spotykał się z rodakami w różnych miastach. Dla mieszkańców całego Podhala Msza św. w Nowym Targu 8 czerwca 1979 roku pozostała niezapomnianym wrażeniem.

Na spotkanie z Janem Pawłem II na nowotarskim lotnisku przybyło wówczas niemal milion wiernych, a wspomnienia samej liturgii, homilii jak i potężnej burzy, która zerwała się już podczas powrotów do domów, wciąż są żywe w pamięci starszych pokoleń.

W związku z tą rocznicą, 8 czerwca na nowotarski Rynek zajechała replika Papamobile. Pojazd towarzyszy wystawie przygotowanej przez Instytut Pamięci Narodowej pt. „Pierwsza pielgrzymka Papieża Jana Pawła II do Polski - 1979". To 30 plansz na 10 ekspozytorach, z treścią, która przypomni wydarzenia z tych wyjątkowych dni sprzed 45 lat.

Tekst i fot.: **Józef Figura**

Z papieskiego samochodu jedynie rama pozostała oryginalna.

By ludzie partii się nie bali...

- to jeden z celów, jakie zapowiada posłanka Weronika Smarduch podczas pierwszej w swym nowotarskim biurze konferencji prasowej.

Jak zauważa, po kilku miesiącach swej poselskiej pracy w terenie, interwencji i problemów jest wiele.

- Ludzie są spragnieni tego, by coś zostało zmienione, by ktoś zainteresował się ich sprawami. Czasem są to rzeczy błahe, wystarczy porozmawiać i wesprzeć. Pomagamy, by ludzie wiedzieli, że można na nas liczyć - przekonuje, przedstawiając swych młodych współpracowników.

Dyrektorem biura został Piotr Wójciak, któremu pomaga Szymon Zubrzycki, a organizatorem biur jest Łukasz Pasierb.

Weronika Smarduch przekonuje, że chce być obecna w każdym powiecie. Wyzwaniem jest stworzenie mapy potrzeb na 25 lat do przodu, ustalenie, jakie są priorytety inwestycyjne w każdej gminie.

- Robimy objazd po wszystkich gminach całego okręgu. Chcemy poznać wszystkich samorządowców, by dowiedzieć się, jakie są problemy mieszkańców, bo ich wszystkich nie damy rady odwiedzić. Będą dyżury w każdej gminie, pierwsze już w lipcu, a zaczynamy w Mszanie Dolnej. Mamy też asystentów społecznych, którzy pochodzą z różnych miejscowości. Wiele zależy od tego, jak oni będą aktywni - przekonuje posłanka.

Ściekowe Podhale

Mówiąc o swej sejmowej działalności, opowiedziała o działaniach w ramach Parlamentarnego Zespołu ds. Zrównoważonego Rozwoju Turystyki na Terenach Górskich, którego jest przewodniczącą.

Wśród największych problemów Podhala wymienia brak odpowiedniej gospodarki ściekowej. Działające największe oczyszczanie ścieków w Nowym Targu i Zakopanem same powoli przestają mieć możliwość przyjmowania ścieków, szczególnie w szczycie sezonu. Rozwiązaniem miało być powstanie Podhalańskiego Przedsiębiorstwa Komunalnego, ale ani Zakopane, ani Nowy Targ do niego nie weszły. Jedynym sposobem jest więc dogadanie się i współpraca.

- Jak się okazuje, dane w Krajowym Planie Gospodarki Odpadami pochodzą z… 2020 roku. Wówczas mieliśmy Covid i nie było najazdu turystów, jak to jest w pozostałych latach. Stąd też samorządy na tej podstawie nie mogą się ubiegać o środki z programu Feniks na budowę oczyszczalni ścieków. Bo dane pokazują, że nie ma zapotrzebowania - dziwi się posłanka, mówiąc o konieczności ponownego przygotowania KPGO.

Jako posłanka Weronika Smarduch pracuje też w komisji cyfryzacji. Tu omawiane są między innymi przygotowania do wdrożenia ogólnopolskiego Biuletynu Informacji Publicznej (tzw. BIP), by przedsiębiorcy chcący startować w przetargach nie musieli przeglądać stron każdej gminy, ale znaleźli wszystkie konkursy w jednym miejscu. Istniejący ogólnopolski system e-zamówień dotyczy tylko dużych przetargów na kwoty powyżej 130 tys. zł.

W komisji gospodarki posłanka ma pracować nad ujednoliceniem VAT-u w gastronomii, składką zdrowotną, a od września będą chcieli skupić się na problemach różnych branż.

Więcej pociągów

Weronika Smarduch podczas spotkania dużo miejsca poświęciła problemom komunikacyjnym. Przekonuje o konieczności rozwoju kolei, zwiększeniu liczby połączeń z głębi kraju na Podhale.

- Ministerstwo infrastruktury obiecało przygotować na wiosnę racjonalny pilotaż, byśmy mogli policzyć ilu turystów rzeczywiście jeździ pociągami. Ja w sezonie widzę, że pociąg Tatry liczy 20 wagonów i wszystkie są pełne. Ale to nie może być jeden pociąg, musi ich być więcej, by można było oszacować potrzeby - zauważa.

Zapytaliśmy posłankę, co ona i jej partia planują zrobić, by politycy lokalni w wyborach samorządowych przestali się wstydzić poparcia Platformy Obywatelskiej.

- Bierze się to stąd, że na Podhalu jest prowadzona gigantyczna „szeptanka" jaka to Platforma jest zła. Ten problem jest od lat. Moim zdaniem, samorządowcy trochę się pogubili. W ciągu minionych ośmiu lat sytuacja była taka, że jeśli ktoś się przyznawał do niewłaściwej partii, to rządowego dofinansowania mógł nie dostać. Będziemy pracować nad tym, by ludzie partii się nie bali. Jako Koalicja Obywatelska musimy budować własną pozycję samorządową. W ostatnich wyborach samorządowych startowaliśmy w większej koalicji, stąd szyldu partyjnego nie było - przyznaje.

I dodaje: - wyciągnęliśmy jeden wniosek: my już bez własnego szyldu nie wystąpimy w żadnych wyborach. Jesteśmy uczciwymi ludźmi, zaangażowani społecznie, chcemy coś po sobie zostawić. I Polsce powiatowej pokazać, że partia to nic złego. Ona jest taka, jak ludzie wewnątrz niej. Jak chcesz coś zmienić, to musisz wejść do niej i działać, nie będąc niczyją marionetką - podsumowuje Weronika Smarduch.

Tekst i fot.: **Józef Figura**

eprasa.pl 9c363ca671

Wielki sukces małej szkoły

Podstawówka w Brzegach ma potrójny powód do radości.

Do radości, a nawet do dumy. A to dzięki sukcesom, jakie odnotowali jej uczniowie w konkursach z biologii, geografii i ekologii, zajmując trzykrotnie pierwsze miejsca w rywalizacji na poziomie powiatowym, a raz miejsce drugie. Ale po kolei.

Najpierw siódmoklasiści zdominowali XXXIV Powiatowy Konkurs Wiedzy Ekologicznej dla klas VII-VIII. Ich wiedza na temat Babiogórskiego Parku Narodowego mogła zaskoczyć organizatorów. Anna Pietrzak, Andrzej Chowaniec oraz Paweł Chowaniec zajęli pierwsze miejsce.

- Zademonstrowali znakomitą znajomość zagadnień ekologicznych i kreatywne podejście do rozwiązywania zadań konkursowych - informuje Aneta Chowaniec, jedna z nauczycielek, która uczy zdolną młodzież w małej szkole w Brzegach.

Równie imponujący sukces odnieśli młodsi uczniowie, wygrywając w tym konkursie, ale w kategorii dla klas IV-VI. Magdalena Kuruc, Szczepan Worwa oraz Antoni Wojtanek wykazali się dużą wiedzą, a także praktycznymi umiejętnościami związanymi z ochroną środowiska. Dzięki ich osiągnięciom szkoła podstawowa w Brzegach pokazuje, że młodsi są równie zaangażowani w ekologię jak starsi koledzy.

Fot.: Aneta Chowaniec

Najlepsi uczniowie w Brzegach są nie tylko dumą szkoły, ale dają przykład rówieśnikom, że wiedza o naszym otoczeniu, przyrodzie i jej ochronie są bardzo ważne we współczesnym świecie.

Kolejny konkurs, który pozwolił zabłysnąć uczniom z Brzegów, to Konkurs Wiedzy Ekologicznej dla Najmłodszych. Pierwsze miejsce zajęła drużyna w składzie: Róża Wojtanek, Sebastian Chowaniec i Michał Worwa. Jak podkreśla opiekunka, ich entuzjazm i zapał do nauki ekologii zaowocowały wysokimi wynikami. Zwycięska drużyna wykazała się nie tylko wiedzą, ale i umiejętnością współpracy oraz kreatywnego myślenia.

Na koniec XXVI Konkurs Wiedzy o Tatrzańskim Parku Narodowym „Świat zwierząt w Tatrzańskim Parku Narodowym", zorganizowany przez TPN. Uczestnicy ze szkoły w Brzegach wyróżnili się swoją wiedzą na temat unikalnej fauny Tatr. Zofia Janicka i Paweł Chowaniec zdobyli drugie miejsce. Zaprezentowali nie tylko wiedzę, ale także pasję do przyrody i ochrony środowiska.

Zwycięstwa uczniów Szkoły Podstawowej im. Władysława Zamoyskiego w Brzegach są dowodem na ich ogromne zaangażowanie i pasję. - Te sukcesy nie tylko przynoszą dumę szkole, ale także motywują innych uczniów do pogłębiania wiedzy o środowisku i aktywnego uczestnictwa w jego ochronie. Dzięki takim inicjatywom możemy liczyć na coraz bardziej świadome ekologicznie młode pokolenie - podsumowuje Aneta Chowaniec.

Wraz z nią dzieci i młodzież z Brzegów do konkursów przygotowywała z sukcesem nauczycielka Małgorzata Rabiańska-Para. Podkreśla, że szczególne podziękowania należą się Lidze Ochrony Przyrody oraz Tatrzańskiemu Parkowi Narodowemu za możliwość udziału w doskonale przygotowanych konkursach. - Osiągnięcia naszych uczniów są nie tylko wielkim wyróżnieniem dla szkoły, ale także motywacją do dalszego rozwijania pasji ekologicznych wśród innych uczniów - zaznacza Małgorzata Rabiańska-Para.

Warto przypomnieć, że rok 2024 ogłoszony został Rokiem Władysława Zamoyskiego, który jest patronem szkoły w Brzegach. Uczniowie swymi sukcesami uświetnili setną rocznicę jego śmierci. - Dla nas to też czas refleksji nad dziedzictwem patrona. Człowiek ten sprawił, że w 1909 roku w naszej miejscowości powstała pierwsza szkoła. Jesteśmy dumni z naszych uczniów. Swoim zaangażowaniem i sukcesami nie tylko promują wartości ekologiczne, ale i oddają hołd Władysławowi Zamoyskiemu, któremu ochrona przyrody była tak bliska - podsumowuje Aneta Chowaniec.

rav

Mała, ale muzycznie wielka

V Wielka Góralska Majówka w wykonaniu Małej Armii Janosika już za nami. Liczna publiczność rabczańskiego amfiteatru na pewno ten koncert zapamięta na długo.

V Największa Góralska Majówka w Polsce była okazją do uczczenia 104. rocznicy urodzin Ojca Świętego Jana Pawła II.

Na scenie zagościła Mała Armia Janosika, największa góralska kapela w Polsce, która swoją liczebnością - 265 artystów - i talentem zapewniła jak zawsze niezapomniane wrażenia. Zespół zaprezentował szeroki repertuar, od utworów związanych z Ojcem Świętym, przez piosenki patriotyczne, po rozrywkowe i folklorystyczne melodie z Podhala. Koncert rozpoczął się od odśpiewania Litanii Loretańskiej, a poprowadził go aktor Rafał Cieszyński.

Pomysłodawcą tego projektu muzycznego jest oczywiście Damian Pałasz - skrzypek, muzyk i wizjoner, który w lutym 2015 utworzył w Rabie Wyżnej sekcję nauki gry na skrzypcach i basach góralskich.

W maju 2024 r. Mała Armia Janosika koncertowała dla papieża Franciszka na Placu św. Piotra podczas jednej z audiencji. Ojciec Święty rozmawiał wtedy z dyrygentem Damianem Pałaszem, a także z dziećmi.

Tekst i fot.: **Jan Głąbiński**

Mała Armia Janosika to w tej chwili świetny reprezentant góralskiej kultury.

Wszyscy w Miętustwie dobrze się bawili.

Najazd motocyklistów na Miętustwo

Tysiące motocykli pojawiło się w niedzielę w Miętustwie na dwunastym już zjeździe.

Miłośnicy głośnej jazdy na dwóch kółkach ściągnęli kaski i udali się najpierw na Mszę św. Potem odbyły góralskie posiady w ogrodach plebańskich z degustacją potraw regionalnych i różnymi konkursami. Na scenie pojawił się też zespół „Jedla". Gości bawił także DJ Pod Górą. Za każdym razem motocykliści starają się także pomagać. W tym roku odbyła się zbiórka dla 7-letniej Marysi Białońskiej z Bańskiej Niżnej, u której zdiagnozowano zwyrodnienie barwnikowe siatkówki typu 20. To ciężka choroba, która cały czas postępuje, prowadząc do całkowitej ślepoty. Ratunkiem, by zatrzymać chorobę, jest podanie kosztownej terapii genowej, na którą potrzebne są aż trzy miliony złotych. Brakuje jeszcze ok. 500 tysięcy złotych.

- Cieszymy się, że już dwunasty raz gościmy u siebie tyle fanów jazdy na motocyklach. To dla wielu z nas jest pasja, a my jeszcze dokładamy wiarę - mówi Jacek Ratułowski z Grupy „Pasja i Wiara", która organizuje zloty w Miętustwie. - Zaczynaliśmy od około 100-200 motocykli, a teraz mamy ich tysiące. Choć te liczby są mało ważne - dodaje z radością.

Motocykliści mogli również nabyć akcesoria do swojej podróżnej odzieży, były też np. podkoszulki z logo tegorocznego Zjazdu. Organizatorzy wystawili także księgę pamiątkową, chętnych do wpisania się nie brakowało.

Wydarzeniu patronował Tygodnik Podhalański.

Tekst i fot.: **Jan Głąbiński**

OGŁOSZENIE PŁATNE

eprasa.pl 9c363ca671

Szpital w budowie.

Niech się mury pną do góry

Nie ma chirurgii, a poza tym - niekończące się pasmo sukcesów. Burmistrz zadowolony.

Przed tygodniem pisaliśmy o ostatnich poważnych problemach rabczańskiego szpitala. Wykonanie kontraktu dla oddziału chirurgicznego zostało wstrzymane.

Jak tłumaczyła rzecznik Małopolskiego Wojewódzkiego Oddziału Narodowego Funduszu Zdrowia, szpital nie uzyskał zgody na zmianę miejsca udzielania świadczeń Oddziału Chirurgii Ogólnej. Placówka nie spełniła wymogów określonych w Rozporządzeniu Ministra Zdrowia.

W związku z przebudową głównego budynku, szpital poszukiwał tymczasowej siedziby, gdzie wszystkie oddziały mogłyby zostać przeniesione na czas remontu. Szefostwo spółki prowadziło rozmowy z kilkoma rabczańskimi placówkami medycznymi. W końcu szpital porozumiał się ze Śląskim Centrum Rehabilitacyjno-Uzdrowiskowym. Tam pod koniec lata ubiegłego roku została przeniesiona większość oddziałów.

Fundusz wdrożył procedury weryfikacyjne i wydał zgodę na przeniesienie wszystkich oddziałów z wyjątkiem chirurgii. Zastrzeżenia dotyczyły głównie pomieszczeń bloku operacyjnego. NFZ nalegał, by szefostwo szpitala znalazło inną lokalizację spełniającą ministerialne wymogi, ale kolejna propozycja nie padła.

Zgodnie z zaleceniami NFZ, szpital zgłosił „przerwę w realizacji świadczeń" oddziału. W praktyce oznacza to zawieszenie realizacji kontraktu do zakończenia remontu i powrotu oddziału do budynku na ulicy Słonecznej.

O komentarz do sprawy poprosiliśmy prezesa szpitala, a także - burmistrza Rabki (Spółka Szpital Miejski należy do samorządu). Zarówno Witold Latusek jak i Leszek Świder zignorowali nasze pytania. Natomiast kilka dni temu na stronie miasta został opublikowany tekst na temat postępów budowy. Jest tam mowa o „rosnących murach", o tym, że jest gotowa pierwsza płyta i trwa zbrojenie stropu pod drugie piętro. Notatkę wieńczyło zapewnienie, że prace budowlane przebiegają zgodnie z harmonogramem. - Termin ukończenia prac jest szacowany na początek II kwartału 2025 r. - podsumował magistrat.

Tymczasem jeszcze pod koniec ubiegłego roku, podczas spotkania posiedzenia komisji budżetowej, prezes szpitala zapewniał radnych, że oddział chirurgiczny rozpocznie swoją działalność w wyremontowanej siedzibie w ostatnim kwartale 2024 roku.

Tekst i fot.: **Marek Kalinowski**

To nie policjant, to oszust

Oszuści próbowali naciągnąć seniorki na 100 tysięcy złotych. Źle trafili.

Przestępcy wzmogli swoją aktywność, próbują oszukać seniorów metodą na policjanta. Przekonały się o tym dwie starsze panie z Chabówki i Rabki. W nocy na ich domowe telefony zadzwoniła kobieta podająca się za policjantkę. - Próbowała wyłudzić 100 tysięcy złotych na kaucję za spowodowany wypadek drogowy przez „córkę". Seniorki nie dały się oszukać i nie straciły swoich oszczędności. Apelujemy o ostrożność w kontaktach z osobami nieznajomymi i nie przekazywanie żadnych pieniędzy obcym - podkreśla podkom. Dorota Garbacz z nowotarskiej policji.

◆

Policja podpowiada, jak zachować się w takiej sytuacji. Przede wszystkim podawane przez telefon informacje należy zweryfikować, dzwoniąc do członka rodziny, którego sprawa dotyczy. Najlepiej - spotkać się z nim osobiście.

Jeśli się nie rozpoznaje głosu krewnego - najlepiej odłożyć słuchawkę. Oszuści potrafią wywierać silną presję i mają doświadczenie w manipulowaniu ludźmi. W tej sytuacji najlepiej niezwłocznie zakończyć rozmowę.

Jeśli jednak już zajdzie potrzeba przekazania pieniędzy komuś z rodziny, najlepiej zrobić to osobiście. Oszuści mają w zwyczaju wysyłanie pośrednika. Absolutnie nie wolno przekazywać gotówki czy cennych przedmiotów nieznajomemu.

mk

Sukcesy zawodników UKS Romer

Siedem zdobytych medali na 23. Międzynarodowym Mityngu Beskidianathletic w Bielsku-Białej.

UKS Romer Rabka-Zdrój reprezentowało 17 zawodników w 7 konkurencjach. Wszyscy spisali się bardzo dobrze w tych wymagających zawodach, znacznie poprawiali swoje rekordy, a najlepsi zdobyli medale. Uzyskane wyniki kilku startujących plasują ich obecnie w czołowych wynikach w Polsce.

Trenerami tej grupy są Kamila Perucka i Wiesław Perucki.

Medaliści to: Piotr Łuniewski (1. miejsce - 600 m U14), Jan Niezabitowski (1. miejsce - pchnięcie kulą 6 kg U20), Wojciech Malec (2. miejsce - 600 m U12), Martyna Jarosz (2. miejsce - 1000 m U16), Martyna Stolarczyk (2. miejsce - pchnięcie kulą 3 kg U18), Radosław Traczyk (2. miejsce - skok wzwyż U20), Nicola Zając (3. miejsce - 600 m U12).

Wiesław Perucki

Tysiąc dzieciaków

Mogli liczyć na darmowe atrakcje w ramach Archidiecezjalnego Dnia Dziecka, który odbywał się w sobotę 8 czerwca w ogrodach parafii św. Marii Magdaleny.

Ksiądz Jarosław Gawęda, zastępca Duszpasterza Młodzieży Archidiecezji Krakowskiej, nie krył zadowolenia z organizacji i przebiegu wydarzenia. - Dotarło do nas około tysiąc osób z różnych stron archidiecezji krakowskiej, niektórzy np. przybyli w ramach pielgrzymki po przyjęciu sakramentu Komunii św. pierwszy raz - podkreślał ks. Gawęda. - Zależy nam, by nie wszystko, co ważne, co dotyka archidiecezji, działo się tylko w Krakowie. Położenie tego uzdrowiska pozwala na dojazd grupom zorganizowanym czy rodzinom, a dzieje się tu naprawdę sporo - cieszył się.

Na scenie występowali różni artyści, a gwiazdą była Magda Anioł z chrześcijańskiej sceny muzycznej. Wiele działo się także poza nią. Uczestnicy mogli liczyć na pysznego grilla czy słodkie przekąski, czekała na nich ścianka wspinaczkowa GOPR i ratownicy, którzy zachęcali do poznania szczegółów udzielenia pierwszej pomocy przedmedycznej. Dzieci mogły dowoli wyskakać się na dmuchańcach, trzeba było tylko odstać swoje. Z kolei o kulisach pracy poza granicami Polski opowiadały siostry misjonarki. Jednym słowem każdy znalazł coś dla siebie.

„Niech się dzieje wola Twoja" - to było hasło tegorocznego Archidiecezjalnego Dnia Dziecka w Rabce-Zdroju, które powstało w nawiązaniu do męczeństwa sługi Bożego ks. Michała Rapacza. Jego postać była przybliżona uczestnikom spotkania poprzez piosenkę oraz zadania gry terenowej. Już 15 czerwca zakończy się bowiem Kongres Eucharystyczny w archidiecezji krakowskiej, a ks. Michał Rapacz zostanie beatyfikowany.

Archidiecezjalny Dzień Dziecka w Rabce-Zdroju zorganizowali: Katolicka Szkoła Podstawowa im. Najświętszej Rodziny z Nazaretu w Rabce-Zdroju, tamtejszy Urząd Miasta, Parafia św. Marii Magdaleny w Rabce-Zdroju, Archidiecezja Krakowska wraz z Duszpasterstwem Dzieci i Młodzieży.

Tekst i fot.: **Jan Głąbiński**

Dzieciaki żywo reagowały na to, co działo się na scenie.

To już kwestia dni, gdy główny wjazd do Rabki zostanie znów uruchomiony.

Przejazd coraz bliżej

Prace przy odbudowie uszkodzonej przez osuwisko ulicy Zakopiańskiej dobiegają końca.

Tempo realizacji inwestycji na ul. Zakopiańskiej jest dobre - ogłosił rabczański magistrat. Wedle informacji urzędu miasta, większość prac związanych z zabezpieczeniem osuwiska została zakończona. Chodzi przede wszystkim o wykonanie żelbetowych pali (o łącznej długości 1680 m), a także specjalnych kotew (1300 m).

W trakcie prowadzenia prac budowlanych mieszkańcy przyległych do inwestycji osiedli skarżyli się na poważne problemy z przejściem przez teren budowy. Teraz już nie ma powodu do skarg, gdyż chodnik prowadzący przez uszkodzoną część drogi został odbudowany. W tej chwili wykonawca skupia się nad odtworzeniem jezdni. - Mam nadzieję, że zaplanowany termin zostanie dotrzymany - podsumowuje rabczański burmistrz Leszek Świder.

Osuwisko uszkodziło drogę jesienią 2022 roku. Wówczas to na asfalcie pojawiły się szybko poszerzające się pęknięcia. Ze względów bezpieczeństwa nadzór budowlany zdecydował o natychmiastowym zamknięciu drogi.

W lutym tego roku został wyłoniony wykonawca - firma z Dębicy, która zobowiązała się wykonać roboty za 4,3 miliona złotych. Gmina mogła rozstrzygnąć przetarg dzięki dotacji Ministerstwa Spraw Wewnętrznych i Administracji.

Przewidywany termin zakończenia inwestycji i udrożnienia przejazdu to 11 lipca tego roku.

Tekst i fot.: **Marek Kalinowski**

eprasa.pl 9c363ca671

OGŁOSZENIE PŁATNE

Konkretna zmiana!

20 lat Funduszy Europejskich w Małopolsce

Co można zrobić przez 20 lat mając do dyspozycji 70 mld zł? Całkiem sporo. Wystarczy tylko przypomnieć sobie jak wyglądała Małopolska w 2004 r., a jak prezentuje się dzisiaj. Uwolniona energia małopolskich samorządów, przedsiębiorców i naukowców wsparta mocą Funduszy Europejskich zaowocowała dynamicznym rozwojem regionu, który przekłada się na nowe miejsca pracy, innowacyjne projekty badawcze i poprawę jakości życia mieszkańców. Wzrost gospodarczy i społeczny Małopolski jest widoczny na każdym kroku.
Kilometry dróg, nowoczesne szpitale, szkoły, środki komunikacji, elektroniczna administracja, badania naukowe, odrestaurowane zabytki, rewitalizacja parków miejskich i centrów małych miejscowości – obszary, w których dokonał się postęp można by wymieniać w nieskończoność.
- Działo się naprawdę wiele. Od spektakularnych, realizowanych z wielkim rozmachem inwestycji, po niewielkie, lokalne przedsięwzięcia służące małym społecznościom. Od wsparcia dla instytucji, przedsiębiorstw, po tych najbardziej potrzebujących, wymagających szczególnego rodzaju pomocy: osoby z niepełnosprawnościami, seniorów, wykluczonych społecznie. Wszystkie, bez względu na skalę, tak samo ważne, potrzebne, bo dające mieszkańcom Małopolski nowe możliwości i w tych zwykłych, przyziemnych sprawach jak dojazd do pracy czy przedszkola dla dziecka, ale i w sytuacjach trudnych, gdzie w grę wchodzi poczucie bezpieczeństwa, zdrowie i życie – podkreśla marszałek Małopolski Witold Kozłowski. Skok cywilizacyjny, który dokonał się przez te 20 lat dzięki unijnym funduszom sprawił, że ludziom po prostu żyje się lepiej.
Jubileusz skłania do wspomnień i podsumowań.
Przypomnijmy więc sobie jak było, i zobaczmy jak jest teraz tam, gdzie ze wsparciem przyszły unijne fundusze.

Willa Czerwony Dwór - perła stylu zakopiańskiego.

Czerwony Dwór usytuowany w samym sercu Zakopanego to jedna z najpiękniejszych, ale i najważniejszych tutejszych budowli.
W willi przez lata mieszkało i bywało wiele wybitnych postaci kultury, nauki i polityki: Artur Rubinstein, Karol Szymanowski, Stefan Żeromski, Zofia Nałkowska, Witkacy. Po II wojnie światowej budynek został przekazany na cele oświatowe. Mieściły się w nim m.in. schronisko młodzieżowe i przedszkole.
Unikatowe dziedzictwo kulturowe Podhala wymaga szczególnej oprawy, dlatego dzięki unijnemu dofinansowaniu budynek wyremontowano i przekazano na cele kulturalne.
Na nowo wydobyto piękno rzeźbień nad drzwiami i na tragarzach oraz na zewnętrznych ścianach werandy, zagospodarowano otoczenie wokół willi, gdzie powstała scena plenerowa oraz przestrzeń wystawiennicza. Willa pełni funkcje centrum kultury promującego sztukę rodzimą. Odbywają się tutaj warsztaty twórczości ludowej, wykłady i spotkania autorskie.
To miejsce szczególne, bowiem zwiedzający mogą zobaczyć, jak powstają przedmioty użytkowe, przyczyniając się m.in. do ochrony ginących zawodów na Podhalu oraz ochrony materialnego i niematerialnego dziedzictwa kulturowego Zakopanego i Podhala.

eprasa.pl 9c363ca671

OGŁOSZENIE PŁATNE

Dworzec „Biblioteka Skawina”

Popadający w ruinę XIX-wieczny dworzec kolejowy w Skawinie stał się dzięki Funduszom Europejskim siedzibą Miejskiej Biblioteki Publicznej. Licząca ponad 40 tys. woluminów placówka stała się wzorowym przykładem tego, jak zrewitalizować zaniedbany zabytek, połączyć tradycję z nowoczesnością, a z podróżnego zrobić czytelnika. Dofinansowanie unijne pozwoliło na wyremontowanie zabytkowego budynku i nadanie mu podwójnej funkcji – oprócz standardowej obsługi pasażerów, informacji kolejowej i turystycznej na odnowionym dworcu znalazła swoje miejsce Miejska Biblioteka Publiczna.

Dzięki podjazdom i windom z obiektu mogą korzystać też osoby z niepełnosprawnościami. Biblioteka podąża z biegiem czasu i oferuje innowacyjne formy wypożyczania książek. Seniorzy i osoby z niepełnosprawnościami mogą je zamówić telefonicznie z dostawą do domu.
Natomiast osoby pracujące mają możliwość odbioru bezpłatnej przesyłki z lekturami z dowolnego paczkomatu na terenie gminy. Działalność placówki nie ogranicza się tylko do udostępniania książek. To także najróżniejsze akcje – konkursy, wystawy, warsztaty, zajęcia dla dzieci podczas ferii i wakacji, spotkania z ciekawymi ludźmi.

Oko w oko z gwiazdami

W tym roku mija 60 lat od powstania w Niepołomicach pierwszej Zamiejskiej Stacji Obserwacyjnej Polskiego Towarzystwa Miłośników Astronomii, która dała początek Młodzieżowemu Obserwatorium Astronomicznemu.
W 2021 r. MOA zyskało nową siedzibę, którą zbudowano dzięki dofinansowaniu z funduszy unijnych. Powstał nowoczesny kompleks budynków, zaprojektowany z wykorzystaniem naturalnego ukształtowania terenu, pokryty częściowo tzw. zielonym dachem, gdzie w komfortowych warunkach odbywają się zajęcia edukacyjne, a pasjonaci astronomii mogą prowadzić całonocne obserwacje nieba.

Obwodnica Miechowa

Północna obwodnica Miechowa to jedna z 13 obwodnic powstałych w Małopolsce dzięki Funduszom Europejskim.
Wyczekiwana przez mieszkańców inwestycja znacznie poprawiła komfort życia w mieście. Dzięki niej zmotoryzowani bezpieczniej i szybciej mogą dojechać do celu, a mieszkańcy zyskali ciszę i spokój. Dodatkowo powstała infrastruktura ułatwiająca komunikację: chodniki, zatoki autobusowe, bariery ochronne. Wykonano też specjalne przejścia dla zwierząt i przejazdy gospodarcze.
Z roku na rok po Małopolsce jeździ się coraz lepiej i bezpieczniej.
Między innymi dzięki takim inwestycjom jak obwodnica Miechowa możemy chronić to, co dla nas najcenniejsze – ludzkie zdrowie i życie.

Tajemniczy Ogród

Powstał w 1783 roku, kiedy na polskim tronie zasiadał król Stanisław August Poniatowski i jest najstarszym tego typu miejscem w Polsce. Ogród Botaniczny Uniwersytetu Jagiellońskiego, bo o nim mowa, gromadzi dziś tysiące okazów roślin na powierzchni prawie 10 ha.
To wyjątkowa oaza zieleni w centrum miasta oraz „żywe muzeum" flory odwiedzane co roku przez tysiące osób.
Integralną częścią ogrodu są jego szklarnie. W ostatnim czasie, dzięki Funduszom Europejskim odnowiono i zrekonstruowano szklarnię Victoria, w której rośnie 14-metrowy daktylowiec kanaryjski, zasadzony w połowie XIX wieku oraz urzekająca pięknem egzotycznych storczyków „Holenderka".
Można tu poczuć także klimat tropików. Odnowiona palmiarnia zapewnia komfortowe warunki i roślinom i tym, którzy je podziwiają. Została dostosowana do potrzeb osób z niepełnosprawnością ruchową.
Niebawem ogród czeka kolejna inwestycja z FE – odbudowa oranżerii.

Po więcej informacji o projektach realizowanych w Małopolsce ze wsparciem Funduszy Europejskich zapraszamy na stronę internetową: *https://fundusze.malopolska.pl/* oraz Mapę dotacji UE: *https://mapadotacji.gov.pl/*.

Zdjęcia: archiwum MOA, Adam Brzoza, Dariusz Dorman, Mikołaj Górecki, Maria Lankosz-Mróz, UM Zakopane, Sylwia Piątek, Michał Skowronek, Krzysztof Skrzybalski, UMiG w Skawinie, Michał Stawowiak, ZDW w Krakowie, W. Wandzel dla Krakowskiego Biura Festiwalowego.

Fundusze Europejskie dla Małopolski | Rzeczpospolita Polska | Dofinansowane przez Unię Europejską | MAŁOPOLSKA

eprasa.pl 9c363ca671

Sacrum ryte dłutem

Rzeźbiarskie więzy Zakopanego z Rzeszowem są coraz mocniejsze, a sztuka Antoniego Rząsy wciąż inspiruje nowe pokolenia twórców z Podkarpacia.

Galeria Rząsy w Zakopanem przez cały maj i początek czerwca gościła prace laureatów biennale, organizowanego przez Wojewódzki Dom Kultury w Rzeszowie. Twórcy, laureaci z całego Podkarpacia przyjechali w piątek pod Giewont, by wziąć udział w finisażu ekspozycji. A przy okazji zwiedzić galerię, która nosi imię patrona ich konkursu. Antoni Rząsa (1919-1980) pochodził bowiem z Podkarpackiego. Urodził się w Futomie, między Błażową a Dynowem, a żył i tworzył w Zakopanem.

- Spotykamy się tu u nas od lat - mówi artysta Marcin Rząsa, syn Antoniego Rząsy, który wraz z żoną Magdą Ciszewską-Rząsą, również rzeźbiarką, dba o spuściznę po swym ojcu. Podkreśla, że spotkania z uczestnikami rzeszowskiego biennale to wspaniała okazja, by wiele nauczyć się od siebie. - A nazwa Biennale Rzeźby Nieprofesjonalnej jest wielce myląca, jeśli chodzi o słowo nieprofesjonalnej. Naprawdę twórczość tych artystów w niczym nie ustępuje uznanym mistrzom - podkreśla Marcin Rząsa.

Tegoroczni laureaci 17. Biennale Rzeźby Nieprofesjonalnej im. Antoniego Rząsy to: Wincenty Pażyra, Jan Grabarz, Krzysztof Kołek, Jan Milcz, Józef Drewniak, Bogdan Jaskuła, Leszek Kwiatkowski, Klaudia Kulasa, Rafał Misiąg, Lidia Rybak i Jan Stachyrak.

Po galerii oprowadzał przybyłych Marcin Rząsa. Opowiadał przy tym, jak rodził się swoisty i niepowtarzalny styl prac jego ojca. - Te pierwsze rzeczy, które ojciec robił, były kompletnie inne - mówi Marcin Rząsa. - Niewiele ich zachowało się w rodzinnych zbiorach. Jak się na nie patrzy i na to, co dziś widzimy w naszej galerii, to trudno powiedzieć, że oglądamy prace tego samego artysty. Ojciec dość dobrze na tym zarabiał, chętnie to sprzedawał, to było urokliwe, szło dobrze.

Poza jednym problemem. Gdy Antoni Kenar widział rzeźby młodego podopiecznego, to mówił stanowczo „nie". To nie jest twoja droga, to nie jesteś ty. Kategoryczne nie. Nie możesz tego robić. Tak się teraz rzeźbi na potrzeby pensjonatów, sklepów, ale to nie jest twój świat. Ty się gdzie indziej wychowałeś. Nie. - Ojciec tego słuchał. Bardzo go to wkurzało, czekał na dobre słowo od Kenara, a on ciągle nie, nie, nie. W końcu udało się Kenarowi ojca przekonać do innego rzeźbienia. W dość niezwykły i poruszający sposób - wyjaśnia Marcin Rząsa.

Okazało się, że Antoni Kenar jest śmiertelnie chory. W bardzo krótkim czasie po ciężkiej chorobie Kenar zmarł, mając 53 lata. Dla młodego Rząsy to było wstrząs. Kluczowe doświadczenie. Trudno się dziwić. Kenar był jego mistrzem, nauczycielem, przyjacielem. - Prawda jest taka, że mój dziadek, jak się po wojnie dowiedział, że tata chce wrócić do Zakopanego, to się kompletnie obraził. Bo uznał, że tata gardzi ojcowizną, zamiast znaleźć sobie żonę i obrabiać pola Rząsów w Futomie, to on wraca do Zakopanego. Kenar stał się dla mojego taty rodziną zastępczą. Ojciec czuł się u niego jak w domu - podkreśla Marcin Rząsa.

Dlatego też, gdy uczeń dowiedział się, że jego mistrz jest tak potwornie chory, zaczął szukać drogi jak o tym cierpieniu opowiedzieć. W naszej kulturze najsilniejszym obrazem bólu i cierpienia jest Chrystus Ukrzyżowany. - Tata zaczął w czasie choroby Kenara rzeźbić i wyrzeźbił 13 Ukrzyżowanych. Pierwsze krzyże jeszcze są bliskie stylistyce tych jego rzeźb, które były łatwo sprzedawane. Ale ten trzynasty Chrystus Ukrzyżowany, ten, który stoi na grobie Kenara, wygląda już tak, jak rzeźby ojca zgromadzone w naszej galerii. Pozostał już wierny tej myśli swemu stylowi po śmierci Kenara.

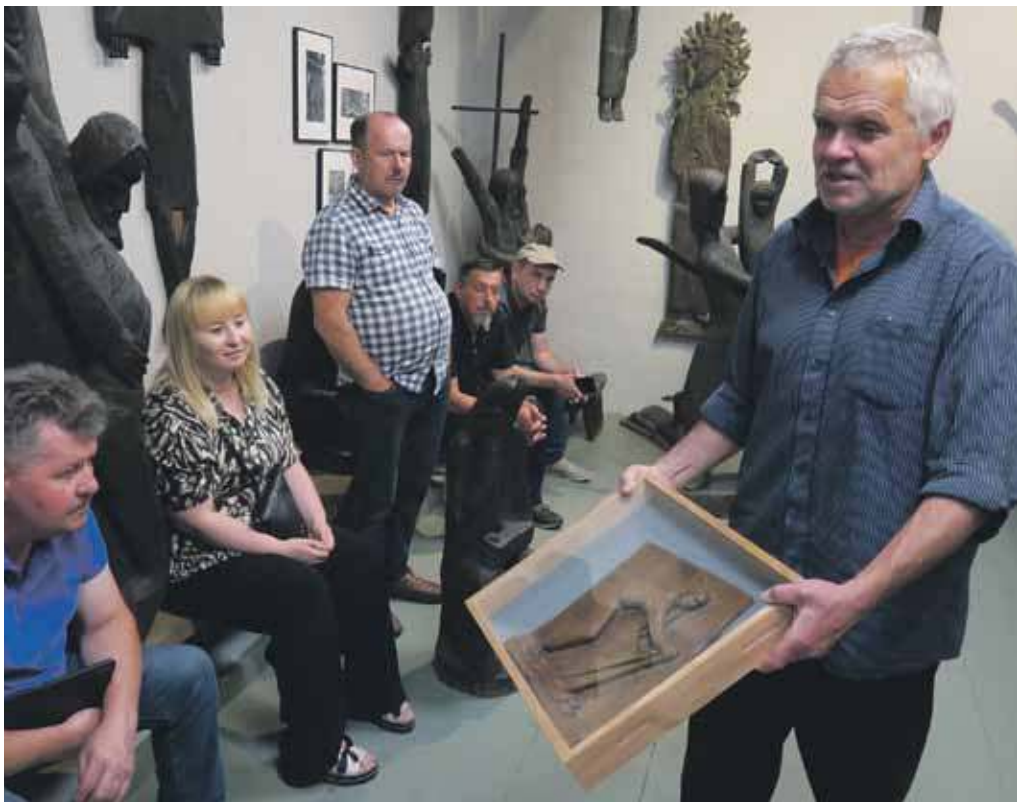

Jedna z pierwszych prac Antoniego Rząsy tego typu – „Narciarki" szły jak ciepłe bułeczki, aż trudno uwierzyć, że wychodziły spod dłuta mistrza.

Marcin Rząsa wspomina spotkanie z nieżyjącą już warszawską rzeźbiarką Barbarą Zbrożyną. Artystka przez dwa lata pracowała w Liceum Plastycznym w Zakopanem i dobrze znała Antoniego Kenara. - Bardzo się z ojcem zaprzyjaźniła. Powiedziała, że z tych dwóch lat potrafi połączyć stworzone przez niego w tym okresie rzeźby z historiami życiowymi, tarapatami różnych osób. Że za każdą z tych rzeźb stoi ważna historia człowieka. To też jest powód, dla którego możemy spotykać się w tej galerii, że ona istnieje. Bo o ile ojciec chętnie sprzedawał swoje pierwsze prace, to z tymi rzeźbami, za którymi stoją konkretne historie żywych ludzi, nie chciał się za nic rozstać - zaznacza Marcin Rząsa.

Kończąc oprowadzanie po galerii podkreśla, że człowiek bombardowany jest różnego rodzaju informacjami. Szczególnie w dzisiejszym świecie mamy do czynienia z nadmiarem wielu bodźców. Dociera do nas stale masa różnych obrazów. Często tworzonych przez świetnie przygotowanych fachowców od reklamy. Dlatego może współcześnie sztuka Antoniego Rząsy ma szansę mówić dużo głośniej i dobitniej o sprawach ważnych, bo egzystencjalnych.

- Dla ojca to było niezwykle ważne, że jeśli ktoś chce się zajmować sztuką, to musi opowiadać o czymś ważnym. Stąd jego zainteresowanie Sacrum. Do kościołów przychodzą ludzie i powierzają Bogu czy świętym swoje sprawy, kłopoty. Dla ojca pierwszymi galeriami były kościoły - podsumowuje Marcin Rząsa.

Tekst i fot.: **Rafał Gratkowski**

Samuraj z ciupagą

Córka architekta, żona architekta, matka architekta i teściowa architekta, choć malarka, została architektem mianowanym.

Stało się to w sobotni wieczór w wypełnionej po brzegi gościnnej przystani, jaką jest Kawiarnia „Kmicic" w Zakopanem. Szefowa miejsca i jednocześnie prezeska Fundacji Most Pokoleń Kmicica, Mariola Krzystek witała licznie przybyłych na wernisaż prac Grażyny Orłowskiej. Wystawa „Krajobrazy" to 120 pejzaży, głównie górskich, malowanych akwarelą. Wszystkie w formacie A4.

Artystka to krakowianka z urodzenia. Od 40 lat związana jest z Podhalem. Na koncie ma ponad trzydzieści projektów - aranżacji plastycznych, wystaw czasowych i stałych, organizowanych przez Muzeum Tatrzańskie oraz Tatrzański Park Narodowy, w tym np. „Tatry - czas odkrywców", która prezentowana była zarówno w Muzeum Tatrzańskim, jak i w Museo Nazionale della Montagna w Turynie w 2009 roku. Ostatnio Grażyna Orłowska opracowała między innymi aranżacje plastyczne wystaw prezentowanych w gmachu głównym Muzeum Tatrzańskiego. Szerokim echem odbiły „Made in Zakopane" oraz „Triumf w czasie. Najstarsze ubiory z Podhala". Jej pasją jest malarstwo. Zaczynała od obrazów olejnych i suchych pasteli. Ostatnio koncentruje się prawie wyłącznie na pejzażach akwarelowych. Właśnie im poświęcona jest wystawa „Krajobrazy".

Od lewej: Mariola Krzystek, Małgorzata Bajur, Grażyna Orłowska i Joanna Wajs-Buczyńska.

- Prywatnie jestem mężem Grażyny, a przy okazji jej menadżerem, zwykle też pierwszym recenzentem oraz krytykiem, co bywa ryzykowne. No i oczywiście oprawcą, czyli gościem, który wkłada jej akwarele w ramki - przedstawiał z humorem siebie i swą artystycznie uzdolnioną żonę Andrzej Orłowski.

Przypomniał, że nazwa wystawy „Krajobrazy" wiąże się z piosenką, które lata temu śpiewali razem na obozach i wyjazdach harcerskich. - Harcerstwo mocno nas wtedy angażowało, Grażynę poznałem właśnie w harcerstwie. Jako harcmistrz była starsza ode mnie stopniem. Oprócz zwykłej pracy instruktorskiej w swoim macierzystym szczepie prowadziła wtedy zajęcia plastyczne dla młodzieży harcerskiej w siedzibie Hufca Kraków-Krowodrza. Najistotniejsze jest jednak to, że miała niewiarygodnie zgrabne nogi - wspominał Andrzej Orłowski, opisując bardzo ważne detale pierwszego spotkania, zauroczenia i zakochania.

Przypomniał, że gdy przerzuciła się na pastele, w czasie wakacyjnych podróży spotkali w Lublinie pod Bramą Krakowską młodego chłopaka sprzedającego swe obrazki. Były wykonane w technice suchej pasteli. I miały w sobie to „coś". Malarka poprosiła, by chłopak podzielił się uwagami na temat techniki. Najważniejszą radę dał jej na samym początku: „Proszę pani, po pierwsze to podstawowa zasada: dzień bez malowania jest dniem straconym". I tę radę wzięła sobie do serca. Stosuje ją ze szczególną dokładnością od około czterech lat, gdy z pasteli przeszła na akwarele. - Jako kurator wystawy miałem zgryz, żeby wybrać te 120 prac na wystawę w „Kmicicu". Na szczęście Grażyna ogranicza się do jednego obrazka dziennie. I trzyma się jedynie formatu A4 - podkreślił z uśmiechem Andrzej Orłowski.

Dlatego, zdaniem kuratora, pracom warto przyjrzeć się z bliska. Bo dają pełen przekrój ostatnich czterech lat. Pokazują różne stadia rozwoju autorki. W zróżnicowanych krajobrazach dominują góry, które kocha, wśród których żyje. Ale są też nadmorskie pejzaże z okolic Lubiatowa, które odwiedza regularnie. Frapują ją zwykłe pola, lasy o różnej porze roku czy dnia. Malowanie sprawia jej wyjątkową przyjemność. Najwięcej czasu w procesie twórczym zajmuje jej poszukiwanie i przygotowanie tematu.

- Samo namalowanie obrazka przypomina walkę samuraja. To przysłowiowy błysk ciupagi - zaznaczył Andrzej Orłowski. - Zwykle po 15-20 minutach jest już po wszystkim.

Artystka cały czas poszukuje nowych technik i nowych środków wyrazu. Eksperymentuje z różnymi narzędziami. Obrazki powstały przy użyciu pędzli, gąbek, pomarszczonych folii przyklejonych do obrazu, suszarki, a nawet karty kredytowej, która bynajmniej nie została użyta w przypisany sobie sposób.

- Pewnych jej kolorystycznych zagrań zupełnie nie rozumiem. Raz używa wściekle kolorowej ferii barw, raz schodzi do użycia w swej palecie prawie do jednego koloru. Najpiękniejsze jest to, że tym swoim malowaniem potrafi oddać nastrój chwili, klimat miejsca i znak czasu. A to nawet w zwiewnej akwareli trudno uchwycić. Czasem lepiej wyrazić to muzyką. Dlatego postanowiliśmy o pomoc poprosić Gośkę, bo to, co śpiewa i jak śpiewa, jest kompatybilne z akwarelami Grażyny. Gośkę oczywiście znamy z harcerstwa. Towarzyszy jej Marek Wilgocki, który tylko ze względu na nieszczęśliwy zbieg okoliczności nigdy nie był harcerzem - podsumował barwną opowieść o swej twórczej małżonce Andrzej Orłowski.

Wernisażowi towarzyszył recital muzyczny Małgorzaty Bajur. Goście usłyszeli, a spora z nich część wspólnie z wokalistką śpiewała utwory „Wolnej Grupy Bukowina", Leonarda Cohena, Skaldów, Breakoutów i innych gwiazd.

- Grażyny nie znam zbyt długo, ale znam ją intensywnie. Ponieważ ja jestem teściową jej syna, ona jest teściową mojej córki. Jakoś to działa. Mamy teraz wspólną Jagódkę, która ma pięć miesięcy. Mamy tu w Kmicicu cykl Architekci Artystycznie. Grażyna nie jest architektem, ale chyba przez pomyłkę. Jest bowiem córką architekta, żoną architekta, matką architekta, teściową architekta. Dlatego od dzisiaj jesteś architektem mianowanym - podsumowała spotkanie z cyklu Architekci Artystycznie Joanna Wajs-Buczyńska, organizatorka i pomysłodawczyni cyklicznych spotkań architektów w „Kmicicu".

Tekst i fot.: **Rafał Gratkowski**

eprasa.pl 9c363ca671

Lubownik baroku

Był kowalem, wyrabiał broń, strzelby dla polowacy, budował maszyny, rzeźbił anioły i postacie świętych. Ponoć zrobił nawet skrzydła do latania, a z pewnością przez całe swe twórcze życie geniusz miał w oczach.

Barbara Gałdyś w Muzeum Tatrzańskim opowiada o niezwykłych talentach Wojciecha Kułacha Wawczyńcoka.

Tworzył 200 lat temu, a skarby jego artystycznej działalności od zapomnienia ratuje Barbara Gałdyś, zwana przez najbliższych „Matką Wawrzyńcokową".

Bo też o Leonardzie Da Vincim z Gliczarowa pisze od lat 80. ubiegłego wieku. Gościła w Muzeum Tatrzańskim na spotkaniu ze swymi czytelnikami. Okazją do spotkania była wydana niedawno książka „Wojciech Kułach Wawrzyńcok i jego duchowi spadkobiercy". Rozmawialiśmy nie tylko o książce, ale także o dziedzictwie uzdolnionego górala, który żył i tworzył pod wpływem włoskiego baroku.

Autorka opowiadała jak bardzo fascynującą postacią jest dla niej i lokalnej społeczności, wśród której wyrastał Wojciech Kułach Wawrzyńcok. Artysta urodził się w 1812 roku w kowalskiej rodzinie (zmarł w 1897). Jego ojciec Jan Kułach pracował w kuźni, a matka Jadwiga z Budzów opiekowała się domem. Miał dwóch braci. Starszego Macieja i młodszego o 10 lat Piotra, który także był uzdolniony artystycznie.

- Wojtek od najmłodszych lat przejawiał talenty, głównie rzeźbiarskie, robił zwierzątka, różne figurki do zabawy dla swojego młodszego braciszka Piotra - mówi Barbara Gałdyś. - Niestety, starszy brat Maciej zmarł przedwcześnie i Wojciech musiał pomagać ojcu w kuźni i na gospodarce. Robił też broń, rzeźbił w drewnie kolby, rękojeści, jedną ze strzelb podziwiać można w Muzeum Tatrzańskim. Została odebrana kłusownikowi Bukowskiemu Tyrale z Kościelisk przez zarząd dóbr hrabiego Zamoyskiego. Wojciech Kułach Wawrzyńcok był niesamowicie uzdolnionym w różnych dziedzinach. Miał inżynierski zmysł, sam zbudował sobie dom, wymyślał urządzenia, windy. Ponoć zbudował nawet skrzydła do latania.

Barbara Gałdyś pochodzi z Pomorza, skąd na Podhale przybyła z rodzicami. Jako nauczyciele dostali przydział pracy na Podhalu. Sama również przez 25 lat mieszkała i pracowała w szkole w Gliczarowie Dolnym, która od 2005 roku nosi imię Wojciecha Kułacha Wawrzyńcoka.

Zainicjowała wiele przedsięwzięć związanych z postacią Leonarda Da Vinci z Gliczarowa. Pisała scenariusze teatralne na szkolne i nie tylko przedstawienia. Z jej inspiracji odnaleziono wiele rzeźb rozsianych po całym Podhalu. Na podstawie jej badań powstał szlak Wojciecha Kułacha Wawrzyńcoka, a w szkole w Gliczarowie założono Wawrzyńcokową Kuźnię Talentów. Młodzi, zdolni pod okiem Reginy Mrowcy rzeźbią, rysują i malują. A najpiękniejsze prace prezentują na pokonkursowej wystawie Wszyscy Święci Wawrzyńcoka.

Wojciech Kułach Wawrzyńcok mieszkał z żoną Agnieszką w Gliczarowie pod numerem 90. Jako kowal i snycerz był zatrudniony w zakopiańskich Kuźnicach, gdzie pracował w modelarni. Jest autorem projektu krzyża nad Czarnym Stawem pod Rysami. Wysoka na ponad dwa metry i ważąca blisko 300 kilogramów konstrukcja z „tatrzańskiej stali", jak odnotowano w kronice parafialnej w Poroninie, ustawiona została w Tatrach 5 września 1836 roku. I stoi do dziś. To jego pierwsze duże dzieło sprawiło, że zdobył sobie uznanie. Wystartował w konkursie na pomnik arcyksięcia Franciszka Karola, upamiętniający jego pobyt w Tatrach. Miał stanąć w posiadłości Homolacsów w Kuźnicach. W konkursie wzięło udział wielu artystów. Tym większe było zdziwienie, że komisja konkursowa z Akademii Sztuk Pięknych w Krakowie wskazała na najlepszą pracę prostego „chłopa, górala, choć znanego majstra". Relacje z ustawienia pomnika w 1840 roku ukazały się w wielu gazetach wydawanych wtedy w Galicji.

- Pomnik nie ostał się do naszych czasów, był to przecież pomnik zaborcy - z uśmiechem wyjaśnia Barbara Gałdyś. - Gdy tylko hrabia Zamoyski nabył dobra kuźnickie, pozbył się pomnika w bardzo sprytny sposób.

Na cokole brakowało kilku liter napisu. Zamoyski obiecał, że za każdą znalezioną literę zapłaci znalazcy koronę. Bardzo szybko z pomnika zniknęły wszystkie litery. Kto by nie chciał być szczęśliwym i o koronę bogatszym „znalazcą"? Pomnik bez napisu, jako „popiersie nieznanego pochodzenia", można było zgodnie z cesarskimi przepisami usunąć bez żadnych konsekwencji. Co też zrobiono.

W kolejnych latach artysta dostaje zamówienia na wykonanie ołtarzy do kościołów w Poroninie, Ostrowsku, Ludźmierzu, Klikuszowej, Szaflarach, Szczawnicy, Białce Tatrzańskiej, Jurgowie, Poroninie, Zakopanem i w Groniu. - Dla mnie najpiękniejsze z jego prac to są ołtarze i rzeźby w Starym Kościółku na Pęksowym Brzyzku. Tu widać, jak duży wpływ na jego styl miała podróż do Włoch i barok, którym się zachwycił - podkreśla Barbara Gałdyś.

Bo Leonardo Da Vinci z Gliczarowa odbył pieszą pielgrzymkę do Rzymu. Wędrował starym, bursztynowym szlakiem przez Lewoczę i Budapeszt. W drodze powrotnej zahaczył o Wiedeń. Tam wykonał na zamówienie popiersie dworskiego dostojnika. Z tej artystyczno-religijnej peregrynacji zachowały się jego rysunki, szkice, karty pamiętnika. Wszystko to pieczołowicie zachowane możemy obejrzeć odwiedzając muzealną izbę Andrzeja Skupnia Florka na Stołowem.

Zachwycony barokiem, przenosi jego elementy do swej twórczości rzeźbiarskiej i snycerskiej. To jego znak rozpoznawczy, gdy rzeźbi święte figury, ale również zwykłe przedmioty, takie jak łyżniki czy krzesła. Władysław Matlakowski od tego momentu zwał go „lubownikiem baroku".

Wawrzyńcokowe dzieła rozsiane są po całym Podhalu. Spotkać je można w przydrożnych kapliczkach, kościołach, na tatrzańskim szlaku. Warto w wakacje wybrać się śladami twórczości naszego podhalańskiego Leonarda Da Vinci. Wędrując, poznamy nie tylko historię i piękno regionu, ale także wiele dowiemy się o duchowym bogactwie, jakie po sobie pozostawił Wojciech Kułach Wawrzyńcok. A najlepszym przewodnikiem będzie nam w tym wędrowaniu książka Barbary Gałdyś.

Tekst i fot.: **Rafał Gratkowski**

Barokowe Eksploracje w hiszpańskich rytmach

Tegoroczną edycję Barokowych Eksploracji w Szczawnicy zainauguruje premierowy spektakl operowy w wykonaniu czeskich artystów pod dyrekcją Marka Štryncla.

Już niedługo kolejna odsłona Barokowych Eksploracji w Szczawnicy. 26 czerwca w Dworku Gościnnym zobaczymy „Wojnę Gigantów". To hiszpańska zarzuela, skomponowana przez Sebastiana Durón'a dla hiszpańskiego dworu królewskiego i zaprezentowana po raz pierwszy w Madrycie w 1701 roku.

- To jest nasza wspaniała operowa tradycja! Od dekady, co roku w Dworku Gościnnym w Szczawnicy prezentujemy naszej publiczności dzieło sceniczne w historycznym arturażu - podkreśla Agnieszka Żarska, inicjatorka i dyrektor artystyczny Barokowych Eksploracji. - Organizacja tak skomplikowanego wydarzenia, z udziałem kilkudziesięciu artystów, jest realna dzięki naszej ścisłej, międzynarodowej współpracy oraz dzięki zaangażowaniu wspierających nas instytucji i partnerów - dodaje. Podkreśla, że będzie to jedyny taki spektakl w Polsce.

„Wojna gigantów" zostanie zaprezentowana w Dworku Gościnnym w Szczawnicy 26 czerwca o godz. 19. Bezpłatne miejscówki można odbierać w Butik I love Szczawnica na Placu Dietla. Możliwa jest też rezerwacja telefoniczna (tel. 691 845 577).

Organizatorem Barokowych Eksploracji 2024 jest Stowarzyszenie Szczawnicki Chór Kameralny oraz Musica Florea. Współorganizatorzy wydarzenia: Centrum Kongresowe - Dworek Gościnny w Szczawnicy, Pieniny SPA Resort.

bz

Umarli mówią ciszej

To tytuł nowej książki zakopiańskiego pisarza i poety, zawodowo nauczyciela w zakopiańskim Zespole Szkół Hotelarsko Turystycznych - Pawła Ślusarczyka.

Przygodę z pisarstwem rozpoczął już w liceum, pisząc teksty piosenek. Potem były wiersze. Pierwszą książkę - kryminał „Mroczna tajemnica Bieszczad" Paweł wydał w roku 2017. Opublikowana teraz powieść „Umarli mówią ciszej" jest luźną kontynuacją poprzedniej. Nie trzeba jednak pierwszej, by wiedzieć, co dzieje się w aktualnie wydanym kryminale.

Pomysł do napisania kryminałów Paweł zaczerpnął z upodobania do tego gatunku literackiego, a na miejsce swojej powieści wybrał Bieszczady, z powodu częstych odwiedzin tego regionu. Poza wątkiem kryminalnym wprowadził rozbudowane tło obyczajowe, poruszając między innymi kwestię trudnej młodzieży w ośrodku resocjalizacyjnym. Całość okraszona jest elementami humorystycznymi. Autor napisał książkę liczącą 381 stron w cztery miesiące.

Kryminał opowiada o podkomisarzu Januszu Konkolu, który przybywa do bieszczadzkiego miasteczka. Nie potrafi się odnaleźć w nowym miejscu ani w bieszczadzkiej topografii. Kiedy jednak w pozornym zgonie z przyczyn naturalnych dopatruje się działania osób trzecich, zaczyna czuć się jak ryba w wodzie...

Tekst i fot.: **Michał Małek**

Książkę można nabyć w księgarniach m.in. w Empiku, Taniaksiazka.pl czy na portalu lubimycztac.pl.

„Umarli mówią ciszej" to drugi kryminał autorstwa Pawła Ślusarczyka. To kontynuacja pierwszej książki pt. „Mroczna tajemnica Bieszczad".

eprasa.pl 9c363ca671

Bycie tyłem do publiczności wydawało mi się lepsze od solowej kariery

- śmieje się Klaudia Zając z Rdzawki, która dyryguje chórami w Brukseli i na scenach świata.

– Zawsze nurtuje mnie pytanie: co czuje dyrygent, stając na sali koncertowej przed potężnym chórem? Czy słysząc śpiew, przechodzą Panią dreszcze emocji, czy to już tylko chłodny profesjonalizm?

- Wciąż czuję stres, on jest zawsze obecny. Może być paraliżujący lub motywujący. Na szczęście jestem jedną z tych osób, które odczuwają stres motywujący, który pozwala mi się jeszcze lepiej skupić na tym, co dzieje się wokół mnie, co muszę zrobić w tym momencie, co dopilnować. Moim pierwszym celem jest stworzenie czegoś razem ze wszystkimi. Nie chcę sprawiać wrażenia osoby zestresowanej!

– Bo chórzyści też się zestresują?

- Dokładnie! Ale lubię to robić, od dziecka grałam na fortepianie, ćwiczyłam śpiew solowy…

– Do tego jeszcze wrócimy, chciałbym jednak podrążyć temat. Chodzi mi o dreszcze emocji, ten moment, gdy słuchając muzyki coś nas porusza niezmiernie, gdy potężny chór wręcz zagrzmi dziesiątkami głosów naraz. Pojawiają się jeszcze te ciarki na plecach. Czy traktuje to Pani już jako część pracy, a nie jako pasjonujący spektakl?

- Przyzwyczajenie? Niekoniecznie. Czy traktuję to jako pracę? Tak. A to, czy są dreszcze, zależy od muzyki i jakości zespołu, z którym pracuję. Niedawno byłam w Toronto na kursach mistrzowskich, gdzie mieliśmy finalny koncert ze 160-osobowym chórem… Oczywiście były dreszcze, była ekscytacja. Czasem jest taki moment, gdy brzmienie jest tak piękne, że ciężko jest kontynuować, ciężko jest nie zatrzymać się w jakiś sposób. A jednak jako dyrygent muszę myśleć o kilka kroków naprzód!

– Przy których utworach takie momenty zdarzają się najczęściej?

- Mam wielu ulubionych twórców z różnych epok. Jeśli chodzi o barok, to lubię Bacha, uwielbiam Monteverdiego. Ma zupełnie inny styl, ale porusza mnie jego sposób pisania. Jeśli chodzi o klasyków wiedeńskich - mam wielki szacunek do nich, ale nie jest to muzyka, która mnie porywa. Idąc dalej - romantyzm. Oczywiście Rachmaninow, Czajkowski, Elgar, Mahler. Kierujemy się w stronę muzyki współczesnej - Rautavaar to mój ulubiony kompozytor 20-wieczny. Ta muzyka jest często bardziej eksperymentalna, niedoceniana…

– Niezrozumiana?

- Niezrozumiana. Ale ją uwielbiam. Uwielbiam eksperymentować, lubię nowości. To czasem są utwory, do których nie ma nagrań, więc możemy stworzyć jego własną wersję.

– Dostaje Pani nuty od współczesnego kompozytora i Pani czyta go i dopiero zastanawia się jak to wykonać?

- Zdarza się to, gdy pracuję z chórem, który lubi muzykę współczesną i jest odważny, bo do takiej muzyki trzeba być odważnym. Wtedy staramy się współpracować z kompozytorem. Ale jeśli mam „okno na interpretację", to używam wolności i interpretuję na własny sposób i ewentualnie rozmawiam z kompozytorem czy to akceptuje.

– Pracuje Pani w Belgii. Łatwo się dogadać z chórzystami, czy język muzyki jest uniwersalny i nuty wszyscy tak samo czytają?

- Język muzyki jest uniwersalny, ale jeśli chodzi o kulturę i mentalność ludzi, trochę się trzeba przestawić, zależnie od tego, z kim się pracuje. To szczególnie widać, jeśli próbuję żartować z zespołem. Żarty, które świetnie przyjmują się w Belgii z moim francuskojęzycznym chórem, w ogóle nie działają w Londynie, bo brytyjski humor jest zupełnie inny. Podobnie, mam chór flamandzki, muszę z nimi rozmawiać po angielsku, bo jeszcze się uczę tego języka. I z nimi pracuję w zupełnie inny sposób. Oni są zorganizowani zupełnie inaczej. Francuskojęzyczne chóry potrzebują trochę więcej przestrzeni, żartów, trochę intymności pomiędzy dyrygentem a nimi, jakiegoś połączenia. Natomiast gdy pracuję z flamandzkimi chórami, mam wrażenie, że oni są tam. by wykonać pewną pracę. Czasem zaczynają rozmawiać, ale jeśli już, to raczej na temat tego, co się właśnie wydarzyło muzycznie.

– Czyli na dowcipy nie za bardzo są nastawieni? Także te góralskie?

- Oj, to by było trudne, szczególnie jeśli chodzi o tłumaczenie (śmiech).

– Oprócz tego, że trzeba znać swoje rzemiosło, to wydaje się, że dyrygentowi musi być potrzebna znajomość psychologii. Jeśli się ma 160 osób przed sobą, to nie wystarczy umiejętność posługiwania się wyłącznie batutą. To trudne?

- To zależy raczej od charakteru dyrygenta. Warto spojrzeć na kursy mistrzowskie. Gdyby usiąść i obejrzeć pięciu dyrygentów, jak oni się zachowują, poruszają, nawet to, co mówią pomiędzy dyrygowaniem - wszystko to wpływa na zespół! Jeśli widać, że dyrygent jest zestresowany, to od razu ludzie to wyczuwają. Z każdym dyrygentem brzmienie zespołu będzie inne. Ich interakcje między sobą i z dyrygentem też będą inne. Czasami są zespoły bardziej uparte, inne mniej, ale trzeba zawsze się zaadaptować.

– Czy to trudne?

- Tak i nie. Podczas studiów i później spotykamy starszych dyrygentów, którzy nas prowadzą, przygotowują do tej drogi. Ale to, co my finalnie zrobimy, zależy tylko od nas. Od tego w czym my się czujemy komfortowo. Jeśli zalecane jest, by być uśmiechniętym i wesołym, ale ktoś nie ma takiego charakteru, to też nie zadziała.

– Czasem widzi się dyrygentów, którzy niemal tańczą. Pani się „gimnastykuje" czy raczej dyryguje tak... na poważnie?

- Zależy od utworu, ale staram się trzymać „ramę", pewną pozycję. Im więcej jest tych małych ruchów kończyn, twarzy, zginania ramion czy zmiany kierunku, w którym się dyryguje, wtedy chór będzie miał zbyt wiele bodźców. To nie działa dobrze, tempo zaczyna się chwiać, dlatego staram się trzymać w miarę stabilnie. I książkowo to też jest wskazane, by nogi były stabilne i by mieć ugruntowaną postawę.

– Cofnijmy się nieco w czasie. Dlaczego wybrała Pani chóry zamiast orkiestry?

- Sprostuję. Podczas studiów miałam też zajęcia z dyrygentury orkiestrowej i też bardzo lubię tę pracę. Jednak praca z chórem jest bardziej intymna. Mam wrażenie, że więcej mogę zrobić z ludzkim głosem, gdy widzę, jak bardzo mój gest wpływa na brzmienie w zespole, z którym pracuję. I to bardzo lubię. Od dziecka sama śpiewałam, także w chórach. Dużo nauczyłam się już jako nastoletnia dziewczyna w rodzinnej Rdzawce, w tutejszym chórze Adoramus. I później, gdy zaczęłam się przeprowadzać z miejsca na miejsce, to albo śpiewałam, albo dyrygowałam chórami. To część mojego życia.

– Czyli orkiestra była tylko epizodem?

- Nie odmówiłabym, jeśli miałabym interesujące propozycje, i nie mam nic przeciwko. Czasem pracuję z chórem i orkiestrą. Końcem listopada będziemy w Brukseli wykonywać Missa di Gloria Pucciniego. Tam też będzie orkiestra. Trzeba wybierać kto bardziej potrzebuje wsparcia od dyrygenta, jego uwagi. Czasem muzycy patrzą na dyrygenta, gdy nie są pewni czy dobrze policzyli takty i kiedy mają wejść.

– Wyczuwa Pani kto sobie nie radzi czy nie czuje się najlepiej?

- Trzeba słuchać na bieżąco i przestudiować dokładnie partyturę, by być pewnym, że ma się wszystko pod kontrolą.

– Czy Klaudia, mała dziewczynka dorastająca w Rdzawce, wyobrażała sobie siebie jako dyrygentkę czy raczej popularną piosenkarkę?

- Chyba raczej piosenkarkę (śmiech).

– To co poszło nie tak? Jak to się stało, że Pani trafiła do Brukseli?

- Zaczęłam moją przygodę w szkole muzycznej w Rabce, w klasie fortepianu. Po sześciu latach kontynuowałam naukę w Nowym Targu. Tam w pewnym momencie przeniosłam się na śpiew do pani Ewy Kowalczyk. Potem przeniosłam się do Krakowa, gdzie równocześnie zaczęłam studia edukacji muzycznej z głównym przedmiotem dyrygentura chóralna.

Na Erasmusie w Niemczech stało się dla mnie jasne, że chciałam udać się na studia magisterskie za granicę. I poszukałam studiów w Europie. Z różnych opcji wybrałam Brukselę. Uwielbiam to miasto, a poza tym nazwisko profesora zaważyło.

– Jak wygląda codzienność dyrygentki w Brukseli?

- Przypomina codzienność wielu osób tam mieszkających. Głównie jeżdżę na rowerze, pracuję w pełnym wymiarze godzin w branży IT, żeby móc opłacić czynsz.

– Jak to? To nie na dodatkową pracę jest czas po godzinach?

- Właśnie po godzinach dyryguję. Bo większość pracy dla dyrygentów to są zwykle próby wieczorne lub w weekendy. Więc pracuję przed komputerem w pracy lub w domu od godz. 7 do 16, a później, po godzinach zaczyna się moje muzyczne życie. Tak łatwiej związać koniec z końcem. A ja lubię mieć stabilność finansową.

– A wyobraża sobie Pani życie w innym kraju niż Belgia?

- Brałam udział w programie w Londynie. Ale nie wiem czy chciałabym tam mieszkać. To ogromne miasto jest bardzo zabiegane. Toronto? Niekoniecznie, raczej się zastanawiam nad Montrealem, bo tam mają studia doktorskie na wysokim poziomie. Ale to jeszcze musimy rozważyć z moim partnerem, który mieszka w Brukseli.

– Polska nie wchodzi w grę?

- Nie w tym momencie. Teraz mam ogromną chęć odkrywania świata. Kocham w tej pracy to, że mam częstą możliwość jeżdżenia do różnych krajów.

– Co może być szczytem marzeń dyrygentki z Rdzawki?

- Praca z profesjonalistami. To zawsze jest wyzwanie stymulujące. Nie chcę mówić, że praca z amatorami jest gorsza, ale oni czasem są skupieni na byciu razem, spotkaniu. Z profesjonalistami pracujemy nad piękną muzyką, którą chcemy wykonać. A jeśli chodzi o sceny, to każdy ma swoje ulubione. Moim najpiękniejszym doświadczeniem było śpiewanie w Royal Albert Hall w Londynie. A obiekt, gdzie mi się marzy wystąpić, to Elbphilharmonie w Hamburgu. To relatywnie nowy budynek, ale akustyka jest wyjątkowa.

– A występ w Polsce?

- Jeszcze mi się nie udało. Wszystko przede mną, może w przyszłości się uda?

– Jako uznana dyrygent może Pani liczyć, że zaczną zapraszać, a my czekamy by wreszcie posłuchać!

- Byłoby mi bardzo miło.

Józef Figura

Klaudia Zając podczas 12. Europejskiej Akademii Dyrygentów Chóralnych we włoskim Fano.

eprasa.pl 9c363ca671

14 - 20 czerwca 2024

Treść programu i ... dzięki uprzejmości: Prasowej Agencji Telewizyjnej, Polsatu, TVP1, TVP2, TVN, TV4, TVN7, TV Puls, TV Trwam, TVP Kultura
INFORMUJEMY, ŻE REDAKCJA NIE PONOSI ODPOWIEDZIALNOŚCI ZA ZMIANY W PROGRAMACH TV
Wydawca: Dodatek sp. z o.o., ul. Wiatrakowa 11/3, 85-115 Bydgoszcz, tel. 516-018-821, e-mail: iwona@magraf.pl. Redaktor naczelny: Sławomir Grzmiel
ISSN 1643-2460 - Skład komputerowy: Magraf sp.j.

Piątek

22:10 POLSAT

Bullet Train

Sensacyjny, USA, 2022

Pięciu płatnych zabójców z różnych stron świata, każdy ze specjalnym zleceniem. Wszyscy znajdują się w superszybkim pociągu Shinkansen, mknącym z Tokio do Kioto. Jedno jest pewne: to będzie krwawa przejażdżka. Bo wszyscy są ze sobą powiązani, ale mają sprzeczne cele. „Biedronka" to pechowiec, który po serii zawodowych porażek i... zbyt wielu trupów ma nadzieję zakończyć nowe zlecenie sukcesem. Los jednak ma dla niego inne plany. Amerykanin będzie musiał zmierzyć się z wyjątkowo niebezpiecznymi rywalami, którzy nie zamierzają mu pozwolić wysiąść z tego pociągu...

Sobota

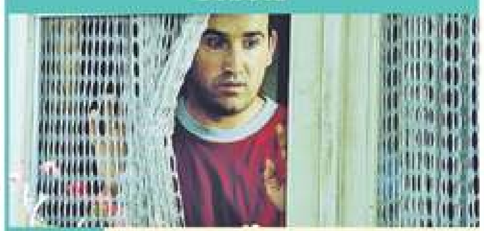

23:00 TVP KULTURA

Porozmawiaj z nią

Dramat, Hiszpania, 2002

Poznajemy bohaterów w chwili, gdy w jednym z madryckich teatrów oglądają spektakl baletowy w wykonaniu słynnej Piny Bausch. Nie znają się i tylko przypadek sprawił, że zajmują na widowni sąsiednie miejsca. Jeden z nich, Benigno, jest pielęgniarzem w szpitalu. Przez długie lata, aż do jej śmierci, opiekował się swoją ciężko chorą matką. Teraz z równie wielkim oddaniem zajmuje się młodą baletnicą Alicią, która potrącona przez samochód zapadła w śpiączkę. Benigno zakochał się w niej cztery lata wcześniej, gdy z okien swojego mieszkania obserwował ją podczas prób w sali baletowej...

Niedziela

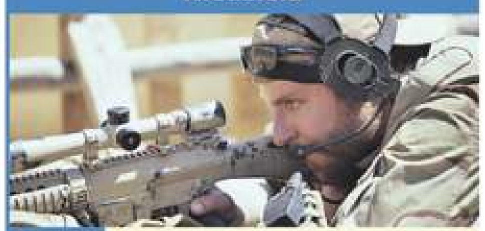

22:50 TVN

Snajper

Wojenny, USA, 2014

Amerykański snajper Chris Kyle zostaje wysłany do Iraku w jednym celu: ma chronić swoich współtowarzyszy broni. Jego niezwykła precyzja pozwala ocalić wiele istnień. Wśród żołnierzy zyskuje przydomek „Legenda". Okazuje się jednak, że pomimo licznych sukcesów na polu walki wojna odciska piętno na jego życiu rodzinnym. Film oparty został na bestsellerowej autobiografii Chrisa Kyle'a.

Poniedziałek

23:25 TVP 1

Prawo Bronxu

Dramat, gangsterski, USA, 1993

Historia dorastania chłopca, mieszkającego wraz z rodzicami w Bronxie. Film pokazuje świat prostych, uczciwych ludzi, drobnych gangsterów i lokalnych mafiosów, konflikty rasowe, przestępcze i moralne. Włoski Bronx żyje z dala od policji i systemu prawnego, ma własne zasady, własne prawo. Akcja filmu rozgrywa się w latach 60. Bohaterem jest Lorenzo Anello (Robert De Niro), kierowca miejskiego autobusu, człowiek pracujący ciężko, żyjący biednie, ale za to uczciwie. Natomiast jego syn od dziecka jest zafascynowany barwnym życiem bossa mafii...

INNE DATY EMISJI: ŚRODA, 1:10

REKLAMA

Czwartek

22:35 TVN 7

Harry Potter i czara ognia

Fantasy, przygodowy, USA, Wielka Brytania, 2005

Harry Potter (Daniel Radcliffe) zaczyna czwarty rok nauki w Szkole Magii i Czarodziejstwa w Hogwarcie. Harry nie tylko będzie musiał wziąć udział w międzynarodowym turnieju magicznym, w którym będzie konkurował ze starszymi oraz bardziej doświadczonymi kolegami, ale także będzie musiał zmierzyć się ze złym Lordem Voldemortem, który zrobi wszystko, by powrócić do władzy - i tym razem zniszczyć Harry'ego raz na zawsze.

INNE DATY EMISJI: SOBOTA, 20:00 NIEDZIELA, 16:45

PIĄTEK • 14 czerwca

TVP 1

05:20 Dziedzictwo - serial, Turcja
06:10 Złoty chłopak - serial obycz.
07:00 Transmisja Mszy Świętej
07:30 Ucieczka - telenowela dokumentalna TVP, 2019
08:00 Wydział kryminalny Kitzbühel - serial krym.
08:50 Ranczo - serial obycz.
09:45 Komisarz Alex - serial krym.
10:40 Ojciec Mateusz - serial
11:35 Korona królów. Jagiellonowie - serial historyczny
12:10 Agrobiznes; Agropogoda
12:35 Magazyn Rolniczy
12:50 Estremadura - przyrodniczy raj w Europie - dok., Hiszp., 2022
14:00 Złoty chłopak - serial obycz.
14:55 Jaka to melodia? - teleturniej muzyczny
15:35 Gra słów. Krzyżówka - teleturniej
16:05 Dziedzictwo - serial, Turcja
17:00 Teleexpress; Pogoda

17:20 Jaka to melodia? - teleturniej muzyczny
17:55 Leśniczówka - serial obycz.
19:00 Jeden z dziesięciu - telet.
19:30 Program inform. 19.30
19:55 Pytanie dnia
20:05 Pogoda; Sport
20:15 Gra na Maksa - Mocne otwarcie - serial, 2024
20:30 EURO 2024 - Niemcy-Szkocja - mecz
23:25 Aż do śmierci - akcja, USA, Wlk. Bryt., Niemcy, Bułg., 2007. Historia Anthony'ego Stowe'a, brutalnego gliniarza, który zawsze pakuje się w największe kłopoty...
01:20 Wyspa cieni - thriller., USA, 2020
03:00 Samotność w sieci - obycz., Polska, 2006

TVP 2

04:30 Na dobre i na złe - serial obyczajowy
05:25 M jak miłość - serial, obyczajowy, 2021
06:20 Anna Dymna - spotkajmy się
06:50 Rodzinka.pl - serial kom.
07:30 Pytanie na śniadanie - w tym: Pogoda Flesz
11:15 Operacja zdrowie - magazyn medyczny
11:50 Dla niesłyszących - Barwy szczęścia - serial obycz., 2024
12:30 Koło fortuny - teleturniej
13:15 Akacjowa 38 - serial kostiumowy, 2016
14:05 Rodzinka.pl - serial kom.
14:35 Na sygnale - serial fabularyzowany
15:05 Zabójczy rejs - serial krym., Wlk. Bryt., 2023
16:00 Koło fortuny - teleturniej
16:35 Familiada - teleturniej

17:15 Zakazany owoc - serial obyczajowy, Turcja, 2020
18:10 Rodzinka.pl - serial kom.
18:45 Akacjowa 38 - serial kostiumowy, 2016
19:35 Barwy szczęścia - serial obycz., 2024
20:10 Postaw na milion - teleturniej
21:05 Urodziny w Europie! Dobrze, że jesteśmy razem - widowisko
21:55 Na sygnale - serial fabularyzowany
22:30 Panorama
23:10 Zmowa pierwszych żon - kom., USA, 1996
01:05 Diana - dram., Szwecja, Wlk. Bryt., Franc., Belgia, 2013
03:10 Na skrzydłach miłości - obycz., Kan., 2020

TVN

05:40 Uwaga! - program interwencyjny
05:55 Ukryta prawda - program obyczajowy
06:50 Kuchenne rewolucje - program kulinarno-rozrywkowy
07:45 Dzień Dobry TVN - magazyn śniadaniowy
11:30 Kuchenne rewolucje - program kulinarno-rozrywkowy
12:35 Ukryta prawda - program obyczajowy
14:40 Szpital - program obycz.
15:45 Doradca smaku - program kulinarny
15:50 Kuchenne rewolucje - program kulinarno-rozrywkowy
16:55 Ukryta prawda - program obyczajowy
18:00 Detektywi - program krym.
19:00 Fakty
19:30 Sport; Pogoda

19:50 Uwaga! - program interwencyjny
20:00 Fantastyczne zwierzęta: Zbrodnie Grindelwalda - przyg., USA, Wlk. Bryt., 2018
23:00 To - horror, USA, Kan., 2017
01:40 Kuba Wojewódzki - talk-show
02:40 Dowody zbrodni - serial krym., USA
03:25 Szpital - program obyczajowy
04:10 Uwaga! - program interwencyjny
04:25 Nauka jazdy - reality show
04:50 Recepta na stary dom - program edukacyjny
05:15 Jak to jest zrobione - serial popularnonaukowy, Kanada

POLSAT

06:00 Nowy dzień z Polsat News
08:40 Malanowski i Partnerzy - serial kryminalny
09:40 Sekrety rodziny - program obyczajowy
10:50 Liga Narodów w Siatkówce Kobiet: Dominikana- Polska
12:50 Wydarzenia - program informacyjny
13:10 Na ratunek 112 - serial obyczajowy
13:40 Trudne sprawy - program obyczajowy
14:40 Dlaczego ja? - serial paradokumentalny
15:50 Wydarzenia - program informacyjny
16:10 Pogoda
16:15 Interwencja - magazyn reporterów
16:30 Na ratunek 112 - serial obyczajowy
17:00 Gliniarze - serial paradokumentalny

18:00 Pierwsza miłość - serial
18:50 Wydarzenia - program informacyjny
19:25 Gość Wydarzeń - rozmowa dnia
19:45 Sport; Pogoda
20:00 Wkręceni 2 - kom., Polska, 2014. Pracując na autostradzie Szyja poznaje agentkę gwiazd Klementynę. Seksowna blondynka porywa go na kilka dni do Warszawy...
22:10 Bullet Train - sens., USA, 2022 ●
01:00 Spider-Man 2 - sens., USA, 2004
03:40 Nasz Nowy Dom - program rozrywkowy
04:45 Disco Gramy - program muzyczny
05:25 Telezakupy TV Okazje

TVP Kultura

06:00 Afisz kulturalny ekstra
06:25 Muzyczne poranki
06:45 Teledyski
07:00 Tamte lata, tamte dni - Ewa Szykulska - magazyn
07:40 Podróże z historią - Na ratunek! - dok., Polska, 2017
08:20 Wędrowiec Polski - Zamki i pałace w środku Polski
09:00 Siedlisko - serial obycz.
10:05 Jak zabić starszą panią - kom. krym., Wlk. Bryt., 1955
11:45 Ja wam to zagram - dok., Polska, Niemcy, 2008
12:55 Patrzę na ciebie, Marysiu - obycz., Polska, 1999
14:20 Rodzina Durrellów
15:20 Baza ludzi umarłych - dram., Polska, 1959
17:15 Rozmowy o zmierzchu i świcie - Rozmowa 1. Dzieciństwo - dok., 1996
17:50 Piosenki Agnieszki Osieckiej - koncert, 1997
18:35 Uzależnieni od ekranu - dok., Kan., 2020

20:00 Komediowe lato - Skąpiec - kom., Franc., 1980. Brawurowa adaptacja komedii Moliera z Louisem de Funès w roli tytułowej.
22:10 Serialowa nostalgia - 07 zgłoś się - serial krym.
23:35 Dziewczyna z tatuażem - thriller, USA, 2011
02:25 Noc krótkich filmów - Ludwik I. Barani król - Całe życie z moim kotem - filmy animowane
02:55 Kino nocne - Blask - melodramat, Jap., Franc., 2017. Historia uczucia rodzącego się pomiędzy audiodeskryptorką a tracącym wzrok kamerzystą.
04:45 Alicia Keys: Live in LA, 2020 - koncert, Wlk. Bryt.

TV Puls

06:00 Nash Bridges - Podczas śledztwa w sprawie narkotyków, Joe zostaje wystawiony na działanie groźnych chemikaliów, które mogą wywołać śmierć w ciągu kilku dni.
08:00 Kobra - oddział specjalny - Urlop Alexa i Semira zostaje przerwany pojawieniem się uciekającego przed gangsterami Petera Neumanna.
10:00 Zbuntowany anioł - serial
12:00 Zaklinaczka duchów - serial fabularny
14:00 Lombard. Życie pod zastaw - 23-letni Marcin pasjonuje się urbexem, a jego kanał cieszy się coraz większą popularnością, o co jest zazdrosny jego „urbexowy ojciec", Piotr.
16:00 Rodzinny interes - serial obyczajowy
18:00 Lombard. Życie pod zastaw - paradokument

20:00 Pomścić córkę - akcja, USA, 2022. Były marines wybiera się na lunch ze swoją nastoletnią córką Kat. Kiedy William idzie po jedzenie, zostawia Kat w samochodzie - nieświadomy, że zaraz na jego oczach rozegra się tragedia.
22:05 Odsiecz - akcja, USA, Kan., 2021. Ben Watts, były oficer nowojorskiej policji, zostaje wysłany na służbę do małego miasteczka. Trafia tam na tajemniczą sprawę zaginięcia młodej kobiety.
23:55 Zawód gangster: Początek - akcja, Wlk. Bryt., 2021
02:00 Menu na miarę
03:00 Dyżur - serial medyczny
04:00 Menu na miarę
05:00 Dyżur - serial medyczny

TVN 7

05:15 Szkoła - Nieśmiały siódmoklasista, Adam Rymarczyk, poznaje starszą o rok koleżankę. Dziewczyna jest mu wdzięczna, bo Adam znalazł zgubione przez nią bilety na maraton filmowy.
07:10 Szpital - program obycz.
08:10 Ukryta prawda - program obyczajowy
11:20 W-11 Wydział Śledczy - program kryminalny
12:45 Szpital - Karetka przywozi do szpitala 16-latkę, która próbowała popełnić samobójstwo. Pacjentka podcięła sobie żyły, bo...
13:50 Sąd rodzinny - program sądowy
14:50 Sędzia Anna Maria Wesołowska - serial sądowy
16:55 Szpital - program obycz.
18:55 Ukryta prawda - program obyczajowy

20:00 Chłopaki też płaczą - kom., USA, 2008. Peter jest w depresji po rozstaniu z dziewczyną. Żeby o niej zapomnieć postanawia zmienić otoczenie i zwyczaje. Wyjeżdża na Hawaje.
22:25 Infiltracja - sens., USA, Hong Kong, 2006. Trzymający w napięciu dramat kryminalny Martina Scorsese przenosi widzów w codzienne życie dwóch policjantów.
01:30 Camera Cafe. Nowe parzenie - serial, Polska
02:00 Żyjąc z potworem
03:00 Mój sąsiad morderca - serial kryminalny
04:00 Druga strona medalu - talk-show

TV 4

06:00 Łowcy skarbów. Kto da więcej **08:00** Bogaty Dom - Biedny Dom - program paradok. **09:00** Dlaczego ja? - serial paradokumentalny **11:00** Trudne sprawy - program obyczajowy **13:00** Policjantki i Policjanci - serial paradok. **14:00** Gliniarze
15:00 Na ratunek 112 - serial obyczajowy **16:00** Policjantki i Policjanci - serial paradok. **18:00** Łowcy skarbów. Kto da więcej **19:00** Policjantki i Policjanci - serial paradok. **20:00** Sprawiedliwi - Wydział Kryminalny - serial policyjny
23:00 Siódemka wspaniałych - sens., Niemcy, 2019 **01:00** Love Island. Wyspa miłości - reality show **03:05** Interwencja - magazyn reporterów **03:25** Disco Polo Life **04:25** Top 10 - Lista Przebojów **05:30** Telezakupy TV Okazje

TV Trwam

09:35 Św. na każdy dzień **09:45** Jestem mamą **10:00** Inf. dnia **10:15** Rozmowy niedok. **11:25** Głos Polski **11:35** W gotowości **12:00** Anioł Pański **12:03** Inf. dnia **12:20** Nie bój się, Ja jestem z tobą **12:55** U źródeł Wielkanocy **13:30** Msza św. **14:30** Drzwi do lasu
14:55 Słowo życia **15:00** Modlitwa do Bożego Miłosierdzia **15:20** Mocni w Wierze **15:50** Ma się rozumieć **16:00** Inf. dnia **16:10** Natura Obiektywnie **16:40** Prosto o gosp. **17:00** Kierownik duchowy Sekretarki Bożego Miłosierdzia **17:30** Geopolityka
17:55 Poczet Wlk. Polaków **18:00** Anioł Pański **18:05** Inf. dnia **18:15** Westerplatte Młodych **19:00** Warto zauważyć... **19:30** Brat Franciszek **20:00** Inf. dnia **20:20** Różaniec **20:50** Myśląc Ojczyzna **21:00** Apel Jasnog. **21:20** Inf. dnia **21:40** Polski Punkt Widzenia **22:00** Zapomniany Sprawiedliwy - Tadeusz Modelski

eprasa.pl 9c363ca671

SOBOTA • 15 czerwca

TVP 1

05:30 Balans bieli - magazyn
06:05 Szatan z siódmej klasy - serial, 2006
07:00 Transmisja Mszy Świętej
07:40 Rok w ogrodzie
08:05 Rok w ogrodzie Extra
08:20 Pełnosprawni - magazyn dla niepełnosprawnych
08:50 Park Narodowy Bory Tucholskie - dok., Polska, 2022
09:15 61. KFPP w Opolu - premiery
09:35 Ranczo - serial obycz., Polska, 2015
10:35 Komisarz Alex - serial krym.
11:35 Ojciec Mateusz - serial
12:30 Gwiazda szeryfa - western, USA, 1957
14:10 Przed ekranem
14:15 Gra na Maksa - Mocne otwarcie - serial, 2024
14:30 EURO 2024 - Węgry-Szwajcaria - mecz

17:00 Teleexpress
17:20 Pogoda
17:35 Ojciec Mateusz - serial
18:25 Kulisy serialu Ojciec Mateusz - felieton
18:40 Jaka to melodia? - teleturniej muzyczny
19:30 Program inform. 19.30
20:05 Pogoda; Sport
20:15 Gra na Maksa - Mocne otwarcie - serial, 2024
20:30 EURO 2024 - Włochy-Albania
23:25 Diego - dok., Wlk. Bryt., 2019. Dokument o legendarnym, argentyńskim piłkarzu Diego Maradonie
01:50 Aż do śmierci - akcja, USA, Wlk. Bryt., Niemcy, Bułg., 2007
03:45 Wyspa cieni - fab., USA, 2020

TVP 2

04:55 Dla niesłyszących - Barwy szczęścia - serial obycz., 2024
06:30 Dla niesłyszących - M jak miłość - serial, 2024
07:30 Pytanie na śniadanie - w tym: Pogoda Flesz
11:45 To jest grane - magazyn muzyczny
12:20 Mr. Dundee. Powrót - kom., USA, Wlk. Bryt., 2020
14:00 Familiada - teleturniej
14:35 Koło fortuny - teleturniej
15:15 Szansa na sukces. Opole 2024 - widowisko muzyczne
16:15 Na dobre i na złe - serial
17:10 Słowo na niedzielę
17:15 Gra na Maksa - Mocne otwarcie - serial, 2024
17:30 EURO 2024 - Hiszpania-Chorwacja - mecz
20:20 Gra na Maksa - Mocne otwarcie - serial, 2024

20:35 Wybuchowa para - kom. sens., USA, 2010
22:35 Panorama
23:15 Bo we mnie jest seks - obycz., Polska, 2021. Historia Kaliny Jędrusik (Maria Dębska) - zjawiskowej aktorki i piosenkarki, która wnosiła koloryt do bezbarwnej rzeczywistości. Kusiła wdziękiem i seksapilem. Elektryzowała panów i oburzała panie.
01:10 Zmowa pierwszych żon - kom., USA, 1996. Genialna satyra na wojnę płci, wypełniona humorem i ciętym dowcipem.
03:05 Morderca w moim domu - fab., USA, 2019
04:40 Rodzinka.pl - serial kom.

TVN

05:25 Uwaga! - program interw.
05:35 Batwheels I - animacja
06:00 Nastolatki rządzą... kasą
06:50 Kuchenne rewolucje - program kulinarno-rozrywkowy
07:45 Dzień Dobry TVN - magazyn śniadaniowy
11:25 Na Wspólnej Omnibus - serial obyczajowy, Polska
13:20 Odlotowy ogród - program edukacyjny
13:55 Lego Masters - program rozrywkowy
15:25 Indiana Jones i świątynia zagłady - przygodowy, USA, 1984
17:55 Kuchenne rewolucje - program kulinarno-rozrywkowy
19:00 Fakty
19:25 Sport
19:30 Raport Speedway Grand Prix
19:35 Pogoda
19:45 Uwaga! - program interw.

20:00 Mamma Mia: Here We Go Again! - kom., musical, USA, Wlk. Bryt., Jap., 2018. Powracamy na grecką wyspę, gdzie rozśpiewani bohaterowie przeżywali uniesienia w rytmie wielkich przebojów ABBY.
22:25 Noce w Rodanthe - melodramat, USA, Australia, 2008
00:30 Nowe oblicze Greya - obycz., USA, 2018
02:40 Szpital - program obycz.
03:35 Uwaga! - program interw.
03:50 Nauka jazdy - reality show
04:15 Recepta na stary dom - program edukacyjny
04:40 Jak to jest zrobione - serial popularnonaukowy
05:05 Kto was tak urządził - program poradnikowy

POLSAT

06:00 Nowy dzień z Polsat News
08:05 Spider-Man 2 - sens., USA, 2004. Przed Peterem stają nowe wyzwania, musi bowiem zmierzyć się z potężnym Doktorem Octopusem znanym również jako „Doc Ock".
10:50 Liga Narodów w Siatkówce Kobiet: Polska-Tajlandia
13:05 Na ratunek 112 - serial obyczajowy
13:40 Gliniarze - serial paradokumentalny
16:45 Więzienie - program paradokumentalny
17:45 Chłopaki do wzięcia - serial paradokumentalny
18:50 Wydarzenia - program informacyjny
19:15 Prezydenci i Premierzy - rozmowy Jarosława Gugały
19:45 Sport; Pogoda

20:00 Zew krwi - sens., USA, 2020. Porywająca historia Bucka, psa o wielkim sercu, i Johna Thorntona (Harrison Ford), człowieka, któremu Buck musi nauczyć się ufać.
22:15 Bez litości 2 - sens., USA, 2018. Emerytowany tajny agent Robert McCall powraca, by w wyszukany, charakterystyczny dla siebie sposób, walczyć o sprawiedliwość.
01:00 Terminator 3: Bunt maszyn - sens., USA, Niemcy, Wlk. Bryt., 2003
03:10 Świat według Kiepskich - serial komediowy
04:20 Na ratunek 112 - serial obyczajowy
04:40 Disco Gramy
05:25 Telezakupy TV Okazje

TVP Kultura

06:05 Dwie Joasie - kom., Polska, 1935
07:45 Niezapomniane przeboje Anny Jantar - koncert, 1993
08:45 Tamte lata, tamte dni - Michał Żebrowski - mag.
09:25 Serialowa nostalgia - Daleko od szosy - serial obycz. - serial, 1976
10:55 Z Wenecji do Paryża. Vivaldi i Leclair - koncert, Franc., 2021
12:10 Cesarskie cięcie - kom., Polska, 1987
13:50 Józef Czechowicz i jego spuścizna - dokument, Litwa, 2022
15:15 Komediowe lato - Skąpiec - kom., Franc., 1980
17:30 64. Krakowski Festiwal Filmowy, 2024 - reportaż
18:05 Retro kino - Hrabia Monte Christo - serial przygodowy, Francja, 1998

20:00 Bilet do kina - Powrót Bena - dram., USA, 2018. Holly Burns właśnie wraca do domu ze świątecznych zakupów i na schodach zastaje niespodziewanego gościa, swojego syna Bena. Uzależniony od narkotyków chłopak trafił do ośrodka odwykowego i nadal powinien tam przebywać...
21:55 Wodecki Twist Festiwal - koncert
23:00 Kino nocne - Porozmawiaj z nią - dramat, Hiszp., 2002 ●
01:05 Seans kultowy - Dziewczyna z tatuażem - thriller, USA, 2011
03:50 Spacer z Aniołami - dok., Polska, 2019

TV Puls

06:00 Taki jest świat - przegląd wydarzeń z całego globu. Wiadomości polityczne i gospodarcze, informacje z życia gwiazd oraz naukowe ciekawostki.
07:00 Rodzinny interes - Sebastian przez przypadek odkrywa, że w samochodzie naprawianym w warsztacie jego ojca, ukryty jest bursztyn pochodzący z przemytu.
10:00 Lombard. Życie pod zastaw - paradokument fabularny. Ola Gajkowska to atrakcyjna 27-latka i była prostytutka, która zerwała z dawnym życiem. Wraz z 3-letnią córeczką Michaliną i chłopakiem Krzyśkiem urządziła się w mieszkaniu, które kupiła za pieniądze zarobione w czasach, gdy pracowała w agencji towarzyskiej.

20:00 Triumf sprawiedliwości - akcja, USA, 2016. Decker to były agent federalny. Obecnie mężczyzna pracuje jako ochroniarz w supermarkecie. Pewnego dnia ratuje nieznajomą kobietę przed jej agresywnym chłopakiem...
21:50 Demaskator - akcja, USA, 2022. Travis Block jest niezależnym agentem do zadań specjalnych, który działa w tajemnicy, ratując agentów z niebezpiecznych sytuacji
23:50 Plan ocalenia - akcja, USA, 2020
01:55 Dyżur - serial medyczny
03:00 Taki jest świat - przegląd wydarzeń z całego globu.
04:00 Menu na miarę
05:00 Dyżur - serial medyczny

TVN 7

05:05 Szkoła - Licealistka Diana Fabicka należy do grupy popularnych uczniów...
06:00 Wiza na miłość - serial paradokumentalny
06:55 New Looney Tunes I - animacja
07:55 Richie milioner - kom., USA, 1994. Richie Rich (Macaulay Culkin) jest najbogatszym dzieckiem na świecie. Ma wszystko, o czym tylko dzieci mogą marzyć, nawet własnego McDonalda...
09:50 Ukryta prawda - program obyczajowy
13:55 Detektywi - Przed jednym z liceów dochodzi do brutalnej napaści na ucznia, który w ciężkim stanie trafia do szpitala, gdzie musi przejść operację ratującą życie...
14:55 Młodość na zamówienie - program lifestylowy

15:35 Farciarz Gilmore - kom., USA, 1996. Były hokeista Gilmore postanawia zostać zawodowym graczem w golfa.
17:40 Atramentowe serce - przyg., USA, Wlk. Bryt., Niemcy, 2008
20:00 Harry Potter i czara ognia - fantasy. przyg., USA, Wlk. Bryt., 2005. Harry Potter zaczyna czwarty rok nauki w Szkole Magii i Czarodziejstwa w Hogwarcie. ●
23:10 Gremliny rozrabiają - SF, USA, 1984
01:25 Push - sens., USA, Kan., 2009
03:45 Zbrodnie z pierwszych stron gazet
04:40 Druga strona medalu - talk-show

TV 4

06:00 Łowcy skarbów. Kto da więcej **09:00** Galileo - ciekawostki popularnonaukowe, intrygujące zagadki ze świata nauki i techniki **11:00** #JesteśmyDlaDzieci - program edukacyjny **11:30** Ewa gotuje - program kulinarny
12:00 Ninja Warrior Polska - program rozrywkowy **13:55** Twoja Twarz Brzmi Znajomo - program muzyczno-rozrywkowy **16:00** 13 posterunek 2 - serial kom. **18:00** Policjantki i Policjanci - serial paradok.
21:00 Sprawiedliwi - Wydział Kryminalny - serial policyjny **00:00** 13 posterunek 2 - serial kom. **02:00** STOP Drogówka - serial policyjny **03:05** Interwencja - magazyn reporterów **03:25** Disco Polo Life **04:25** Top 10 - Lista Przebojów **05:30** Telezakupy TV Okazje

TV Trwam

09:00 Dulce et decorum est pro Patria mori **10:00** Inf. dnia **10:15** Retrospekcja **10:35** Słowo życia **10:40** Polski Punkt Widzenia **11:00** Kropelka radości **12:00** Anioł Pański **12:03** Inf. dnia **12:20** Warto zauważyć... **12:50** Natura Obiektywnie **13:20** Ocalić od zapomnienia **13:30** Msza św.
14:30 Przegląd Tyg. „Niedziela" **14:35** Słowo życia **14:40** Św. na każdy dzień **14:45** Jak wygrać małżeństwo? **15:00** Polskie dziedzictwo **15:30** Wierzę w Boga **15:50** Krótka Historia Zbawienia **16:00** Inf. dnia **16:10** Historia PL
17:00 Z Parlamentu Europejskiego **17:30** Nowa Ewangelizacja **17:55** Poczet Wlk. Polaków **18:00** Anioł Pański **18:05** Inf. dnia **18:15** Rozmowy niedok. **19:25** Św. na każdy dzień **19:30** Manna z Nieba **19:45** Modlitwa z tel. udziałem dzieci **20:00** Inf. dnia **20:20** Różaniec **20:50** Myśląc Ojczyzna **21:00** Apel Jasnog.

NIEDZIELA • 16 czerwca

TVP 1

05:30 Sprawa dla reportera
06:20 Słownik polsko@polski - talk-show prof. J. Miodka
06:55 Słowo na niedzielę
07:00 Transmisja Mszy Świętej
08:00 Tydzień
08:30 Zakochaj się w Polsce
08:55 Fascynująca Kanada - Dzikie lato - dok., Niemcy, 2019
09:25 ABC miłości - kom., Polska, 1935
10:55 Janosik - serial przyg., 1973
11:55 Między ziemią a niebem
12:00 Anioł Pański, Watykan
12:15 Między ziemią a niebem
12:45 Program katolicki
13:10 Zaloty wśród zwierząt - dok., Wlk. Bryt., 2021
14:05 Gra na Maksa - Pieśń kibica - serial, 2024
14:20 EURO 2024 - Polska-Holandia -mecz
17:00 Teleexpress; Pogoda

17:35 Komisarz Alex - serial krym.
18:40 Jaka to melodia? - teleturniej muzyczny
19:30 Program inform. 19.30
20:05 Pogoda; Sport
20:15 Gra na Maksa - Pieśń kibica - serial, 2024
20:30 EURO 2024 - Serbia-Anglia
23:25 Rolnik szuka żony - reality show
00:25 Wyprawa po miłość - obycz., Kan., 2020
02:05 Diego - dok., Wlk. Bryt., 2019. Dokument o legendarnym, argentyńskim piłkarzu Diego Maradonie (1960-2020)
04:20 61. KFPP w Opolu - SuperJedynki

TVP 2

05:25 Dla niesłyszących - Barwy szczęścia - serial obycz., 2024
06:30 Dla niesłyszących - M jak miłość - serial obyczajowy, Polska, 2024
07:30 Pytanie na śniadanie - w tym: Pogoda Flesz - magazyn poranny
12:00 Wybuchowa para - kom. sens., USA, 2010
14:00 Familiada - teleturniej
14:35 Koło fortuny - teleturniej
15:15 Szansa na sukces. Opole 2024 - widowisko muzyczne
16:15 Tak to leciało - teleturniej muzyczny
17:05 Gra na Maksa - Pieśń kibica - serial, 2024
17:20 EURO 2024 - Słowenia-Dania - mecz
20:20 Gra na Maksa - Pieśń kibica - serial, Polska, 2024

20:35 Diana - dram., Szwecja, Wlk. Bryt., Franc., Belgia, 2013
22:50 Panorama
23:30 Kino bez granic - Wszyscy wiedzą - fab., Hiszp., Franc., Włochy, 2018. Podczas przyjęcia weselnego nastolatka Irene bawi się z chłopakiem o imieniu Felipe. Gdy matka zagląda w nocy do jej pokoju odkrywa, że córka zniknęła...
01:55 Osiecka - serial biograficzny, 2020
03:35 Skok - film TVP, 1999. Za namową cynicznego inspektora policji licealista Borys godzi się na przeniknięcie do gangu, by rozpracować przestępców.

TVN

05:35 Uwaga! - program interw.
05:50 Batwheels I - animacja
06:20 Kuchenne rewolucje - program kulinarno-rozrywkowy
07:15 Odlotowy ogród - program edukacyjny
07:45 Dzień Dobry TVN - magazyn śniadaniowy
11:40 Co za tydzień - magazyn rozrywkowy
12:25 Totalne remonty Szelągowskiej - program rozrywkowy
13:45 Kobieta na krańcu świata
14:30 Gremliny II - SF, USA, 1990
16:30 Fantastyczne zwierzęta: Zbrodnie Grindelwalda - przyg., USA, Wlk. Bryt., 2018
19:00 Fakty
19:25 Sport
19:30 Kronika Speedway Grand Prix
19:35 Pogoda
19:45 Uwaga! - program interw.

20:00 Indiana Jones i ostatnia krucjata - przyg., USA, 1989. Rok 1938. Wykładowca archeologii Henry „Indiana" Jones bierze udziału w ekspedycji poszukującej legendarnej relikwii - Świętego Graala.
22:50 Snajper - film wojenny, USA, 2014 ●
01:35 Kuchenne rewolucje - program kulinarno-rozrywkowy
02:25 Śmierć Diany: dwa śledztwa
03:10 Szpital - program obycz.
04:00 Uwaga! - program interw.
04:15 Nauka jazdy - reality show
04:40 Recepta na stary dom - program edukacyjny
05:05 Jak to jest zrobione - serial popularnonaukowy

POLSAT

06:00 Nowy dzień z Polsat News
09:05 Karate kid - sens., USA, 1984. Nastoletni Daniel przeprowadza się wraz z matką Lucille z New Jersey do Los Angeles. Postanawia zacząć trenować wschodnie sztuki walki.
11:50 Zew krwi - sens., USA, 2020. Porywająca historia Bucka, psa o wielkim sercu, i Johna Thorntona (Harrison Ford), człowieka, któremu Buck musi nauczyć się ufać.
14:20 Liga Narodów w Siatkówce Kobiet: Chiny-Polska
16:35 Wkręceni 2 - kom., Polska, 2014. Pracując na autostradzie Szyja poznaje agentkę gwiazd Klementynę. Seksowna blondynka porywa go na kilka dni do Warszawy...
18:50 Wydarzenia
19:20 Sport; Pogoda

19:30 Państwo w Państwie - program interwencyjny
20:00 Pearl Harbor - sens., USA, 2001. Atak Japończyków na amerykańską bazę Pearl Harbor 7 grudnia 1941 roku porwał do czynu cały naród i zadecydował o przystąpieniu Stanów Zjednoczonych do II Wojny Światowej.
00:00 Zmowa milczenia - sens., Franc., 2003
01:55 Gra o życie - film, USA, 2008. Bohaterem jest policjant, który najgorszym momencie swojego życia spotyka tajemniczego mężczyznę...
04:05 Świat według Kiepskich
04:45 Disco Gramy
05:25 Telezakupy TV Okazje

TVP Kultura

05:55 Dizzy Boyz Brass Band - koncert, 2023
07:05 Rozmowy (nie)wygodne
08:00 Nabożeństwo Kościoła Chrześcijan Baptystów
08:55 Józef Czechowicz i jego spuścizna - dok., Litwa, 2022
10:20 Od ucha do ucha - Listek • Złota godzina • Zabić czas - filmy animowane
10:55 Thierry Śmiałek - serial przyg.-hist., Franc., 1963
12:15 Wydarzenie aktualne
12:35 Ogniem i mieczem - dram. historyczny, 1999
15:45 Serialowa nostalgia - Daleko od szosy - serial obycz. - serial, 1976
17:15 Niedziela z... twórczością Adama Hanuszkiewicza - wspomnienie
18:05 Świadkowie albo nasza mała stabilizacja - spektakl teatralny
19:05 100 pytań do Adama Hanuszkiewicza

20:00 Pod powierzchnią - dram., Nor., Szwecja, Belgia, 2020
21:30 Wodecki Twist Festiwal - koncert
22:35 Noc krótkich filmów - Ludwik I. Barani król • Całe życie z moim kotem - filmy animowane
23:05 Kino nocne - Powrót Bena - dramat, USA, 2018
01:00 100 pytań do Adama Hanuszkiewicza
01:55 Metanoia - obycz., Polska, 2005. Zakonnik Jozue opuszcza klasztor i wyrusza, by zaopiekować się umierającym pustelnikiem.
03:35 Reżyserzy - Spike Lee - dokument, Wlk. Bryt., 2018
04:25 64. Krakowski Festiwal Filmowy 2024 - reportaż

TV Puls

06:00 Rodzinny interes - W salonie „Bella Ella" pojawia się piękna 28-letnia Joanna. Kobieta chce ściąć włosy sięgające do pasa.
07:00 Kurierzy - Kiedy Adam odbiera przesyłkę od lokalnego artysty Zanettiego, ten akurat robi odważne zdjęcia modelce Luizie...
09:05 Panowie, dbajcie o żony - kom., Franc., 1978
11:05 Szef - kom., USA, 2014. że Carl, szef kuchni, rzuca pracę. Korzystając ze wsparcia przyjaciół postanawia zacząć wszystko od nowa. Wkrótce jego projekt staje się głośny w całej Ameryce.
13:35 Dusigrosz - kom., Franc., 2016
15:10 Złów i wypuść - kom., USA, 2006
17:35 Instrukcji nie załączono - kom., Meksyk, 2013

20:00 Forteca - akcja, USA, 2022. Kiedy emerytowany agent Robert Michaels myśli, że przed nim jest w końcu zasłużony odpoczynek, nagle odwiedza go niespodziewany gość...
22:00 Na krawędzi - akcja, USA, 1993. Ratownik górski Gabe nie może dojść do siebie po tragicznym wypadku, w którym zginęła dziewczyna jego przyjaciela. Tymczasem z gór nadchodzi wołanie o pomoc...
00:20 Snajper: Samotna misja - akcja, 2022
02:20 Dyżur - serial medyczny
03:00 Taki jest świat - przegląd wydarzeń z całego globu.
04:00 Dyżur - serial medyczny
05:00 Dzielnica strachu - serial

TVN 7

05:05 Szkoła - Gosia Król od dawna ma dziewczynę i jest przekonana, że jest lesbijką. Wtedy poznaje w szkole nowego ucznia...
06:00 Wiza na miłość - serial paradokumentalny
07:05 New Looney Tunes I - animacja
07:40 Psy i koty - film rodzinny, USA, 2001
09:25 Ukryta prawda
12:25 Detektywi - Do detektywów zgłasza się matka 20-letniej studentki, która tydzień wcześniej zmarła w saunie. Kobieta podejrzewa, że jej córka została zamordowana.
13:25 Bitwa o gości - program rozrywkowy
14:30 Prosto w serce - kom., USA, 2007
16:45 Harry Potter i czara ognia - fantasy. przyg., USA, Wlk. Bryt., 2005 ●

20:00 San Andreas - film katastroficzny, USA, 2015. Gdy rozpoczyna się największe trzęsienie ziemi w historii Kalifornii pilot helikoptera wyrusza wraz z byłą żoną, by odnaleźć jedyną córkę.
22:30 Zamieć - sens., USA, Franc., Kan., 2009. Carrie Stetko (Kate Beckinsale) stacjonuje w charakterze szeryfa w stacji badawczej na Antarktydzie. Niedawno złożyła rezygnację i z niecierpliwością oczekuje na powrót do domu...
00:30 Ikar. Legenda Mietka Kosza - obycz., Polska, 2019
03:00 Żyjąc z potworem
04:00 Zbrodnie z pierwszych stron gazet

TV 4

06:00 Łowcy skarbów. Kto da więcej **07:00** Jezus i jego życie **09:00** Galileo - ciekawostki popularnonaukowe **11:00** 13 posterunek 2 - serial kom. **11:50** Naga broń 33 i 1/3: Ostateczna zniewaga - kom., USA, 1994 **13:35** U-571 - sens., Franc., USA, 2000
16:00 Gwiazdy Kabaretu **18:00** Galileo - ciekawostki popularnonaukowe, intrygujące zagadki ze świata **20:00** Medalion - kom., Hongkong, USA, 2003 **21:55** Oldboy: Zemsta jest cierpliwa - sens., USA, 2013
00:05 STOP Drogówka - serial policyjny **01:05** Kosmos - niewyjaśnione tajemnice starożytności **03:05** Interwencja - magazyn reporterów **03:25** Disco Polo Life **04:25** Top 10 - Lista Przebojów **05:30** Telezakupy TV Okazje

TV Trwam

09:10 Spotkanie z Magdaleną Buczek **09:15** Manna z Nieba **09:30** Msza św. **10:35** Przegląd Tyg. „Niedziela" **10:40** Kalina **11:00** Ogólnopolska Pielgrzymka PKRD **15:00** Wieś - to też Polska **16:00** Inf. dnia **16:10** Koncert życzeń **16:50** Procesja Maryjna na Ukrainie
16:55 Spektakl teatralny: Pupil pupila. Komedia w jednym akcie **17:30** Sól ziemi **17:55** Poczet Wlk. Polaków **18:00** Anioł Pański **18:05** Inf. dnia **18:15** Rozmowy niedok. **19:25** Św. na każdy dzień **19:30** Moja katolicka rodzina **20:00** Inf. dnia **20:20** Różaniec **20:50** Myśląc Ojczyzna
21:00 Apel Jasnog. **21:20** Inf. dnia **21:40** Retrospekcja **21:45** Stan Bezp. Państwa **21:55** Św. na każdy dzień **22:00** Polskie dziedzictwo **22:45** Jak wygrać małżeństwo? **23:00** Jak my to widzimy - z daleka widać lepiej **23:30** Tam, gdzie Bóg płacze

eprasa.pl 9c363ca671

PONIEDZIAŁEK • 17 czerwca

TVP 1

05:20 Dziedzictwo - serial, Turcja
06:05 Złoty chłopak - serial obycz.
07:00 Transmisja Mszy Świętej
07:30 Studio Raban - magazyn
08:00 Wydział kryminalny Kitzbühel - serial krym.
08:50 Ranczo - serial obycz.
09:45 Komisarz Alex - serial krym.
10:45 Ojciec Mateusz - serial
11:35 Korona królów. Jagiellonowie. Taka historia - telenowela dokument.
12:10 Agrobiznes
12:30 Agropogoda - magazyn
12:35 Magazyn Rolniczy
12:50 Zaloty wśród zwierząt - dok., Wlk. Bryt., 2021
13:50 Okrasa łamie przepisy - magazyn kulinarny
14:15 Gra na Maksa- Zawodnik na testach - serial, 2024
14:30 EURO 2024 - Rumunia-Ukraina - mecz
17:00 Teleexpress; Pogoda

17:20 Jaka to melodia? - teleturniej muzyczny
17:55 Leśniczówka - serial obycz.
19:00 Jeden z dziesięciu - telet.
19:30 Program inform. 19.30
19:55 Pytanie dnia
20:05 Pogoda; Sport
20:15 Gra na Maksa - Zawodnik na testach - serial, 2024
20:30 EURO 2024 - Austria-Francja - mecz
23:25 Prawo Bronxu - dram., USA, 1993 ●
01:35 Wyprawa po miłość - obycz., Kan., 2020. Sophie Carter postanawia zafundować sobie wreszcie dwutygodniowe wakacje. Wynajduje pokój w pensjonacie nad jeziorem...
03:10 Egoiści - dramat, Polska, 2000

TVP 2

04:35 Na dobre i na złe - serial
05:30 M jak miłość - serial, 2021
06:25 Hipoterapia pod Aniołami - magazyn
06:50 Rodzinka.pl - serial kom.
07:30 Pytanie na śniadanie
11:15 Dla niesłyszących - Okrasa łamie przepisy
11:50 Dla niesłyszących - Barwy szczęścia - serial
12:30 Koło fortuny - teleturniej
13:15 Akacjowa 38 - serial kostiumowy, 2016
14:05 Rodzinka.pl - serial kom.
14:35 Na sygnale - serial fabularyz.
15:05 Na dobre i na złe - serial
16:00 Koło fortuny - teleturniej
16:35 Familiada - teleturniej
17:05 Gra na Maksa - Zawodnik na testach - serial, 2024
17:20 EURO 2024 - Belgia-Słowacja - mecz
20:10 Gra na Maksa - Zawodnik na testach - serial, 2024

20:20 Parker - fab., USA, 2013. Parker (Jason Statham) jest zawodowym złodziejem. Pewnego razu wchodzi w spółkę z czterema innymi złodziejami, zaplanowany z nimi skok udaje się. Oni chcą go wciągnąć w kolejną robotę, która przyniesie jeszcze większe profity. Ale Parker odmawia...
22:30 Panorama
23:10 Izabela, królowa Hiszpanii - serial kostiumowy, Hiszp., 2011
00:10 Kod Dedala - sens., Belgia, Franc., 2019
02:05 O mnie się nie martw - serial komediowy TVP, 2019
03:05 Wszyscy wiedzą - fab., Hiszp., Franc., Włochy, 2018

TVN

05:40 Uwaga! - program interwencyjny
05:55 Ukryta prawda - program obyczajowy
06:50 Kuchenne rewolucje - program kulinarno-rozrywkowy
07:45 Dzień Dobry TVN - magazyn śniadaniowy
11:30 Kuchenne rewolucje - program kulinarno-rozrywkowy
12:35 Ukryta prawda - program obyczajowy
14:40 Szpital - program obycz.
15:45 Kuchenne rewolucje - program kulinarno-rozrywkowy
16:55 Ukryta prawda - program obyczajowy
18:00 Detektywi - program krym.
19:00 Fakty
19:40 Sport; Pogoda
19:55 Uwaga! - program interwencyjny

20:10 Doradca smaku - program kulinarny
20:15 Na Wspólnej - serial obyczajowy, Polska
20:55 Milionerzy - program rozrywkowy
21:35 Tożsamość Bourne'a - sens., USA, Niemcy, Czechy, 2002
00:00 Pakt - miniserial, Polska
01:15 Co za tydzień - magazyn rozrywkowy
01:50 Dowody zbrodni - serial krym., USA
02:50 The Traitors. Zdrajcy - reality-show
04:15 Uwaga! - program interwencyjny
04:30 Nauka jazdy - reality show
05:00 Recepta na stary dom - program edukacyjny

POLSAT

06:00 Nowy dzień z Polsat News
08:40 Malanowski i Partnerzy - serial kryminalny
09:40 Sekrety rodziny - program obyczajowy
10:40 Dlaczego ja? - serial paradokumentalny
11:40 Gliniarze - serial paradokumentalny
12:50 Wydarzenia - program informacyjny
13:10 Na ratunek 112 - serial obyczajowy
13:40 Trudne sprawy - program obyczajowy
14:40 Dlaczego ja? - serial paradokumentalny
15:50 Wydarzenia - program informacyjny
16:10 Pogoda
16:15 Interwencja - magazyn reporterów
16:30 Na ratunek 112 - serial obyczajowy
17:00 Gliniarze - serial paradokumentalny

18:00 Pierwsza miłość - serial obyczajowy
18:50 Wydarzenia - program informacyjny
19:25 Gość Wydarzeń - rozmowa dnia
19:45 Sport; Pogoda
20:00 Strzelec wyborowy - sens., USA, 2021. Były snajper piechoty morskiej mieszka na granicy między Arizoną a Meksykiem, gdzie pomaga służbom, zgłaszając nielegalnych imigrantów. Podczas kolejnego patrolu spotyka uciekającą przed kartelem kobietę z synem.
22:20 Niezniszczalny - sens., USA, 2000
04:45 Disco Gramy - program muzyczny
05:25 Telezakupy TV Okazje

TVP Kultura

06:20 Muzyczne poranki
06:35 Teledyski
06:55 Tamte lata, tamte dni - Michał Żebrowski - mag.
07:30 Kaszubskie życie - dok., Polska, 2017
08:00 Niedziela z... twórczością Adama Hanuszkiewicza - wspomnienie
08:35 Od ucha do ucha - Listek • Złota godzina • Zabić czas - filmy animowane
09:05 Thierry Śmiałek - serial przyg.-hist., Franc., 1963
10:25 Rozmowy o zmierzchu i świcie - Rozmowa 1. Dzieciństwo - program dokumentalny, 1996
11:05 Pamiętajcie o Osieckiej - widowisko
12:20 Reżyserzy - Mike Nichols - dok., Wlk. Bryt., 2018
13:15 Kinematograf - narodziny nowej sztuki - dok., Franc., 2021
14:20 Rodzina Durrellów

15:25 Hrabia Monte Christo - serial przyg., Franc., 1998
17:15 Siedlisko - serial obycz.
18:20 Wydarzenie aktualne
18:50 Portrety - Alice Guy, zapomniana kobieta
20:00 Absolwent - dramat obycz., USA, 1967
21:55 Eter - dram., Włochy, Litwa, Polska, Węgry, Ukraina, 2018
00:05 Scena muzyczna - Eklektik Selektah - koncert, 2021
00:50 Pod powierzchnią - dram., Nor., Szwecja, Belgia, 2020
02:20 Mroczne oblicze Hollywood - „Kleopatra" - dok., Franc., 2020
03:30 Zona limite - Borderland - dok., Włochy, 2021
05:50 Jeszcze więcej kultury

TV Puls

06:00 Nash Bridges - Grupa zbiegłych więźniarek szuka obligacji na okaziciela o wartości 5 milionów $...
08:00 Kobra - oddział specjalny - Nieznany sprawca próbuje zamordować astronautę. Policjanci rozpoczynają śledztwo...
10:00 Zbuntowany anioł - serial
12:00 Zaklinaczka duchów - serial fabularny
14:00 Lombard. Życie pod zastaw - Kazimierz (Zbigniew Buczkowski) nie może się otrząsnąć po przeczytaniu wiadomości, że w lesie niedaleko lombardu znaleziono zwłoki mężczyzny, któremu wycięto wszystkie organy do przeszczepu.
16:00 Rodzinny interes - serial obyczajowy
18:00 Lombard. Życie pod zastaw - paradokument

20:00 Zabójca idealny - akcja, USA, Hiszp., Szwecja, 2016. Jest rok 2045. Życie mieszkańców USA jest całkowicie kontrolowane przez potężnego dyktatora zwanego Dyrektorem. Choćby najmniejszy ruch sprzeciwu kończy się natychmiastową eliminacją przez tajne służby.
21:50 Pomścić córkę - akcja, USA, 2022
23:55 Pole rażenia - akcja, USA, 1993
01:55 Dzielnica strachu - serial kryminalny
03:00 Lombard. Życie pod zastaw - paradokument
04:00 Taki jest świat - przegląd wydarzeń z całego globu.
05:00 Dzielnica strachu - serial

TVN 7

05:15 Szkoła - Małgosia Rybus i Gabrysia Kosiba z 2a liceum udają imprezowe dziewczyny.
07:10 Szpital - program obycz.
08:10 Ukryta prawda
11:20 W-11 Wydział Śledczy - program kryminalny
12:45 Szpital - Na SOR przychodzi mężczyzna - lekarz, który dziesięć dni temu wrócił z Afryki, gdzie leczył chorych na Ebolę. Twierdzi, że jest zarażony śmiertelnym wirusem...
13:50 Sąd rodzinny - program sądowy
14:50 Sędzia Anna Maria Wesołowska - serial sądowy
16:55 Szpital - Pacjentką doktora Piotra Wójtowicza jest nastolatka, która była molestowana przez przyrodniego brata.
18:55 Ukryta prawda - program obyczajowy

20:00 Druga połowa - kom., Polska, 2021. Młoda lekarka Magda spotyka przypadkiem tajemniczego i przystojnego dziennikarza Mateusza. Zauroczona mężczyzną nie wie, że nad rodzącym się uczuciem od początku wisi złe fatum...
22:00 Chłopaki też płaczą - kom., USA, 2008
00:25 Bracia Sisters - western, Franc., Hiszp., Rum., Belgia, USA, 2018. Brutalni zabójcy, bracia Charlie i Eli ścigają poszukiwacza złota, który oszukał ich szefa.
02:55 Camera Cafe. Nowe parzenie - serial, Polska
03:30 Żyjąc z potworem
04:30 Druga strona medalu - talk-show

TV 4

06:00 Łowcy skarbów. Kto da więcej **08:00** Bogaty Dom - Biedny Dom - program paradok. **09:00** Dlaczego ja? - serial paradok. **11:00** Trudne sprawy - program obyczajowy **13:00** Policjantki i Policjanci - serial paradok. **14:00** Gliniarze - serial paradok. **15:00** Na ratunek 112 - serial obyczajowy **16:00** Policjantki i Policjanci - serial paradok. **18:00** Łowcy skarbów. Kto da więcej **19:00** Policjantki i Policjanci - serial paradok. **20:00** Sprawiedliwi - Wydział Kryminalny - serial policyjny **21:00** 6 kul - film, USA, 2012 **23:20** Atak na posterunek - sens., USA, 2005 **01:40** Love Island. Wyspa miłości - reality show **02:45** Cudownych rodziców mam **02:55** SuperLudzie - serial o osobach z niepełnosprawnościami **05:30** Telezakupy TV Okazje

TV Trwam

09:15 Słowo życia **09:20** Mateczniki Polskości **09:30** Moja katolicka rodzina **09:55** Św. na każdy dzień **10:00** Inf. dnia **10:15** Rozmowy niedok. **11:20** Stan Bezp. Państwa **11:30** Warto być ojcem **12:00** Anioł Pański **12:03** Inf. dnia **12:20** Matusia - siostra Matylda Getter **13:20** Słowo życia **13:30** Msza św. **14:30** Zło dobrem zwyciężaj! Historia Mayerling **14:55** Zapomniane męczeństwo **15:50** Ma się rozumieć **16:00** Inf. dnia **16:10** Sanktuaria polskie **16:30** Porady Medyczne Bonifratrów **17:00** Świadkowie **17:30** Spotkanie Rodziny Radia Maryja **20:00** Inf. dnia **20:20** Różaniec **20:50** Myśląc Ojczyzna **21:00** Apel Jasnog. **21:20** Inf. dnia **21:40** Polski Punkt Widzenia **22:00** Z wędką nad wodę w Polskę i Świat **22:30** Filmowe Życiorysy PL **23:25** Przerwany posiłek

WTOREK • 18 czerwca

TVP 1

05:30 Zielone kasztany - obycz., Polska, 1985
07:00 Transmisja Mszy Świętej
07:30 Kościół z bliska
08:00 Wydział kryminalny Kitzbühel - serial krym.
08:50 Ranczo - serial obycz., 2015
09:45 Komisarz Alex - serial krym.
10:40 Ojciec Mateusz - serial
11:35 Korona królów. Jagiellonowie. Taka historia - telenowela dokumentalna, 2023
12:10 Agrobiznes
12:30 Agropogoda - magazyn
12:35 Magazyn Rolniczy
12:55 Natura w Jedynce - Leśni mocarze - dok., Polska, 2020
14:00 Złoty chłopak - serial obycz.
14:55 Jaka to melodia? - teleturniej muzyczny
15:35 Gra słów. Krzyżówka - teleturniej
16:05 Dziedzictwo - serial, Turcja

17:00 Teleexpress
17:15 Pogoda
17:20 Jaka to melodia? - teleturniej muzyczny
17:55 Leśniczówka - serial obycz.
19:00 Jeden z dziesięciu - telet.
19:30 Program informacyjny 19.30
19:55 Pytanie dnia
20:05 Pogoda; Sport
20:15 Gra na Maksa - Sędzia pany - serial, 2024
20:30 EURO 2024 - Portugalia-Czechy - mecz
23:15 Gra na Maksa - Sędzia pany - serial, 2024
23:25 Kingsajz - kom., Polska, 1988
01:25 Sprawiedliwość - serial, Czechy, 2017
02:55 Kameleon - sensacyjny, Polska, 2001

TVP 2

05:35 M jak miłość - serial, 2021
06:25 Starokatolicy z Culemborg - reportaż
06:55 Rodzinka.pl - serial kom.
07:30 Pytanie na śniadanie
11:15 Lena na Bałkanach - rep.
11:50 Dla niesłyszących - Barwy szczęścia - serial obycz., 2024
12:30 Koło fortuny - teleturniej
13:15 Akacjowa 38 - serial kostiumowy, 2016
14:05 Rodzinka.pl - serial kom.
14:35 Na sygnale - serial fabularyzowany
15:05 M jak miłość - serial, 2024
16:00 Koło fortuny - teleturniej
16:35 Familiada - teleturniej
17:05 Gra na Maksa - Sędzia pany - serial, 2024
17:20 EURO 2024 - Turcja-Gruzja - mecz
20:20 Gra na Maksa - Sędzia pany - serial, 2024

20:35 Bo we mnie jest seks - obycz., Polska, 2021. Historia Kaliny Jędrusik (Maria Dębska) - zjawiskowej aktorki i piosenkarki, która wnosiła koloryt do bezbarwnej rzeczywistości PRL-u. Kusiła wdziękiem i seksapilem. Elektryzowała panów i oburzała panie.
22:30 Panorama
23:10 Izabela, królowa Hiszpanii - serial kostiumowy, Hiszp., 2011
00:05 Chłopi - Boryna - fab., Polska, 1973
01:50 Kod Dedala - sens., Belgia, Franc., 2019
03:40 Rohingowie, w pułapce wygnania - dok., Franc., 2022

TVN

05:40 Uwaga! - program interwencyjny
05:55 Ukryta prawda - program obyczajowy
06:50 Kuchenne rewolucje - program kulinarno-rozrywkowy
07:45 Dzień Dobry TVN - magazyn śniadaniowy
11:30 Kuchenne rewolucje - program kulinarno-rozrywkowy
12:35 Ukryta prawda - program obyczajowy
14:40 Szpital - program obycz.
15:45 Doradca smaku - program kulinarny
15:50 Kuchenne rewolucje - program kulinarno-rozrywkowy
16:55 Ukryta prawda - program obyczajowy
18:00 Detektywi - program krym.
19:00 Fakty
19:40 Sport; Pogoda

19:55 Uwaga! - program interwencyjny
20:10 Doradca smaku - program kulinarny
20:15 Na Wspólnej - serial obyczajowy, Polska
20:55 Milionerzy - program rozrywkowy
21:35 Mroczna dzielnica - sens., USA, 2001
23:45 Kuba Wojewódzki - talk-show
00:50 Dowody zbrodni - serial krym., USA
01:55 Pakt - miniserial, Polska
03:05 Szpital - program obycz.
04:05 Uwaga! - program interwencyjny
04:25 Nauka jazdy - reality show
05:00 Recepta na stary dom - program edukacyjny

POLSAT

06:00 Nowy dzień z Polsat News
08:40 Malanowski i Partnerzy - serial kryminalny
09:40 Sekrety rodziny - program obyczajowy
10:40 Dlaczego ja? - serial paradokumentalny
11:40 Gliniarze - serial paradokumentalny
12:50 Wydarzenia - program informacyjny
13:10 Na ratunek 112 - Patrycja jest dziennikarką lokalnego portalu. Pewnego dnia zaczepia ją dziewczyna o imieniu Ewa, która...
13:40 Trudne sprawy - program obyczajowy
14:40 Dlaczego ja? - serial paradokumentalny
15:50 Wydarzenia - program informacyjny
16:10 Interwencja - magazyn reporterów
16:10 Pogoda

16:30 Na ratunek 112 - serial obyczajowy
17:00 Gliniarze - serial paradokumentalny
18:00 Pierwsza miłość - serial obyczajowy
18:50 Wydarzenia - program informacyjny
19:25 Gość Wydarzeń - rozmowa dnia
19:45 Sport; Pogoda
20:00 Plan ucieczki 2 - sens., Chiny, USA, 2018
22:10 Transporter - sens., USA, Franc., 2002
00:10 American Hustle - sens., USA, 2013
03:10 Nasz Nowy Dom - program rozrywkowy
04:40 Disco Gramy - program muzyczny
05:25 Telezakupy TV Okazje

TVP Kultura

06:00 Afisz kulturalny ekstra
06:20 Muzyczne poranki
06:45 Teledyski
07:10 Szlakiem Kolberga - Renata Przemyk - rep.
07:45 Tamte lata, tamte dni - Krzysztof Zanussi - mag.
08:25 Czarne złoto - dokument, Polska, 2017
09:05 Siedlisko - serial obycz.
10:10 Parę osób, mały czas - dram., Polska, 2005
12:05 Alice Guy, zapomniana kobieta
13:10 Niedziela z... twórczością Adama Hanuszkiewicza - wspomnienie
13:40 Rodzina Durrellów
14:40 Samuraj i kowboje - western, Franc., Hiszp., Włochy, 1971
16:45 Siedlisko - serial obycz.
17:50 Rozmowy (nie)wygodne
18:50 Keith Jarrett - Sztuka improwizacji - dok., Franc., 2005

20:00 Poznajmy się jeszcze raz - dramat, Franc., 2019. Rysownik komiksów tęskni za dawnymi latami, gdzie wszystko było prostsze i łatwiejsze. Nieoczekiwanie dostaje niezwykłą propozycję podróży w czasie...
22:05 Dokument w podróży - Ogniem pisane - dok., Indie, 2021
23:15 Tamte lata, tamte dni - Krzysztof Zanussi - mag.
00:00 Absolwent - obycz., USA, 1967
01:55 Eter - dramat, Włochy, Litwa, Polska, Węgry, Ukraina, 2018
04:05 Dora Maar - między światłem a cieniem - dokument, Franc., 2020
05:45 Kultura 2

TV Puls

06:00 Nash Bridges - W San Francisco grasuje zawodowy włamywacz, który wraz ze zespołem wspólników przeprowadza serię zbrojnych napadów.
08:00 Kobra - oddział specjalny - Semir i Alex stają się ofiarą ataku hakera. Wkrótce okazuje się, że...
10:00 Zbuntowany anioł - serial obyczajowy
12:00 Zaklinaczka duchów - serial fabularny
14:00 Lombard. Życie pod zastaw - Elwira, piękna 26-latka, była Miss Ziemi Śląskiej, z małżeństwa z lokalnym bogaczem ma 8-letniego synka, Pawełka. Po śmierci męża...
16:00 Rodzinny interes - serial obyczajowy
18:00 Lombard. Życie pod zastaw - paradokument fabularny

20:00 Hooligans 3 - akcja, Wlk. Bryt., 2013. Bohaterem filmu jest były przywódca ekipy chuliganów, który powraca po latach do wschodniego Londynu, aby odszukać mordercę młodszego brata i wymierzyć sprawiedliwość.
22:00 Zawód gangster: Początek - akcja, Wlk. Bryt., 2021
00:10 Jak to się robi w Chicago - akcja, 1986
02:20 Dzielnica strachu - serial kryminalny
03:20 Lombard. Życie pod zastaw - paradokument fabularny
04:25 Menu na miarę - program kulinarny
05:00 Dzielnica strachu - serial

TVN 7

05:15 Szkoła - Malwina Ros i Patryk czerniak z licealnej 3a od niedawna są parą.
07:10 Szpital - program obycz.
08:10 Ukryta prawda - program obyczajowy
11:20 W-11 Wydział Śledczy - program kryminalny
12:45 Szpital - Ratownicy przywożą do szpitala 17-letnią Julię Rudek. Dziewczyna miała wypadek w ruinach, kiedy robiła sobie zdjęcie telefonem komórkowym.
13:50 Sąd rodzinny - program sądowy
14:50 Sędzia Anna Maria Wesołowska - serial sądowy
16:55 Szpital - Ordynator szpitala przyjmuje na oddział 17-latka pobitego ze względu na swoją orientację seksualną.
18:55 Ukryta prawda - program obyczajowy

20:00 Push - sens., USA, Kan., 2009. Trójka młodych Amerykanów ukrywa się w Hong Kongu przed agentami tajnej agencji. Wszyscy troje są obdarzeni zdolnościami paranormalnymi i dlatego stali się obiektem zainteresowania agencji.
22:30 To - horror, USA, Kan., 2017
01:15 Nocny pościg - sens., USA, 2015, Gangster i płatny morderca z Brooklynu Jimmy Conlon (Liam Neeson) staje w obronie swojego syna przeciwko byłemu pracodawcy.
03:40 Camera Cafe. Nowe parzenie - serial, Polska
04:10 Druga strona medalu - talk-show

TV 4

06:00 Łowcy skarbów. Kto da więcej **08:00** Bogaty Dom - Biedny Dom - program paradok. **09:00** Dlaczego ja? - serial paradok. **11:00** Trudne sprawy - program obyczajowy **13:00** Policjantki i Policjanci - serial paradok. **14:00** Gliniarze - serial paradok. **15:00** Na ratunek 112 - serial obyczajowy **16:00** Policjantki i Policjanci - serial paradok. **18:00** Łowcy skarbów. Kto da więcej **19:00** Policjantki i Policjanci - serial paradok. **20:00** Sprawiedliwi - Wydział Kryminalny - serial policyjny **21:00** Nerve - sens., USA, 2016 **23:00** Zombieland: Kulki w łeb - sens., USA, 2020 **01:05** Love Island. Wyspa miłości - reality show **02:15** Śmierć na 1000 sposobów **03:05** Interwencja - magazyn reporterów **03:25** SuperLudzie **05:30** Telezakupy TV Okazje

TV Trwam

09:50 Św. na każdy dzień **10:00** Inf. dnia **10:15** Jak my to widzimy **10:45** Zew natury **11:05** Mocni w Wierze **11:35** Słowo życia **11:40** Ma się rozumieć **11:50** Św. na każdy dzień **12:00** Anioł Pański **12:03** Inf. dnia **12:20** Ulmowie **12:50** Życie lasu **13:30** Msza św. **14:30** Czerwony Dwór **15:00** Grypsy z celi śmierci **15:50** Ma się rozumieć **16:00** Inf. dnia **16:10** Jestem mamą **16:25** Przyroda w Obiektywie **16:40** Zdrowie z Bożej Apteki **16:55** Chcę żyć **17:10** Prosto o gosp. **17:30** Zostań Żołnierzem RP **17:55** Poczet Wlk. Polaków **18:00** Anioł Pański **18:05** Inf. dnia **18:15** Rozmowy niedok. **19:25** Św. na każdy dzień **19:30** Każdy maluch to potrafi **19:45** Modlitwa z telef. udziałem dzieci **20:00** Inf. dnia **20:20** Różaniec **20:50** Myśląc Ojczyzna **21:00** Apel Jasnog. **21:20** Inf. dnia **21:40** Polski Punkt Widzenia

eprasa.pl 9c363ca671

ŚRODA • 19 czerwca

TVP 1

05:15 Dziedzictwo - serial, Turcja
06:05 Złoty chłopak - serial obycz.
07:00 Transmisja Mszy Świętej
07:30 Zrujnowani odbudowani
08:00 Wydział kryminalny Kitzbühel - serial krym.
08:50 Ranczo - serial obycz.
09:45 Komisarz Alex - serial krym.
10:45 Ojciec Mateusz - serial
11:35 Korona królów. Jagiellonowie. Taka historia
12:10 Agrobiznes; Agropogoda
12:35 Rok w ogrodzie Extra - magazyn
12:50 Natura w Jedynce - Wyspa hipopotamów - dok., Hiszp., 2020
13:50 Okrasa łamie przepisy - magazyn kulinarny
14:15 Gra na Maksa - Zachcianki - serial, 2024
14:30 EURO 2024 - Chorwacja-Albania - mecz
17:00 Teleexpress; Pogoda

17:20 Jaka to melodia? - teleturniej muzyczny
17:55 Leśniczówka - serial obycz.
19:00 Jeden z dziesięciu - telet.
19:30 Program inform. 19.30
19:55 Pytanie dnia
20:05 Pogoda; Sport
20:15 Gra na Maksa - Zachcianki - serial, 2024
20:30 EURO 2024 - Szkocja-Szwajcaria - mecz
23:25 Nic śmiesznego - kom., Polska, 1995. Adam Miauczyński, to reżyser filmów pornograficznych. Został nim w nadziei zdobycia sławy i bogactwa. Jednak mija już czterdziestka...
01:10 Prawo Bronxu - dram., USA, 1993 ●
03:20 Sprawiedliwość - serial, Czechy, 2017

TVP 2

04:40 Na dobre i na złe - serial
05:35 M jak miłość - serial, 2021
06:25 Szma Israel 5, 24, 2024
06:55 Rodzinka.pl - serial kom.
07:30 Pytanie na śniadanie
11:15 Zrujnowani odbudowani
11:50 Dla niesłyszących - Barwy szczęścia - serial obycz., 2024
12:30 Koło fortuny - teleturniej
13:15 Akacjowa 38 - serial kostiumowy, 2016
14:05 Rodzinka.pl - serial kom.
14:35 Na sygnale - serial fabularyzowany
15:05 M jak miłość - serial, 2024
16:00 Koło fortuny - teleturniej
16:35 Familiada - teleturniej
17:05 Gra na Maksa - Zachcianki - serial, 2024
17:20 EURO 2024 - Niemcy-Węgry - mecz
20:20 Gra na Maksa - Zachcianki - serial, 2024

20:35 Książę i ja: Królewskie wesele - kom., USA, 2006. Osadzona we współczesnych realiach bajka o kopciuszku i prawdziwym królewiczu, którzy wkrótce mają stanąć na ślubnym kobiercu.
22:30 Panorama
23:10 Izabela, królowa Hiszpanii - serial kostium., Hiszp., 2011
00:05 Delikatność - komedia romantyczna, Franc., 2011
02:05 Tajemnice rodu Valentów - serial obycz.
04:25 Jak wychować nastoletniego mordercę - dok., Dania, Belgia, 2022. Troje rodziców nastoletnich morderców opowiada o życiu po przerażającym i niezrozumiałym czynie, jakiego dopuściły się ich dzieci...

TVN

05:40 Uwaga! - program interwencyjny
05:55 Ukryta prawda - program obyczajowy
06:50 Kuchenne rewolucje - program kulinarno-rozrywkowy
07:45 Dzień Dobry TVN - magazyn śniadaniowy
11:30 Kuchenne rewolucje - program kulinarno-rozrywkowy
12:35 Ukryta prawda - program obyczajowy
14:40 Szpital - 13-latek, który jest pacjentem dr Dominiki Gajdy, spowodował wypadek wioząc autem pijanego ojca.
15:45 Doradca smaku - program kulinarny
15:50 Kuchenne rewolucje - program kulinarno-rozrywkowy
16:55 Ukryta prawda - program obyczajowy

18:00 Detektywi - program krym.
19:00 Fakty
19:40 Sport; Pogoda
19:55 Uwaga! - program interwencyjny
20:10 Doradca smaku - program kulinarny
20:15 Na Wspólnej - serial obyczajowy, Polska
20:55 Milionerzy - program rozrywkowy
21:35 Starcie Tytanów - przyg., USA, 2010
23:50 Wilcze echa - sens., Franc., 2019
02:20 Dowody zbrodni - serial krym., USA
03:25 Szpital - program obycz.
04:25 Nauka jazdy - reality show
05:00 Recepta na stary dom - program edukacyjny

POLSAT

06:00 Nowy dzień z Polsat News
08:40 Malanowski i Partnerzy - serial kryminalny
09:40 Sekrety rodziny - program obyczajowy
10:40 Dlaczego ja? - serial paradokumentalny
11:40 Gliniarze - Detektywi zajmują się sprawą zabójstwa i gwałtu na 23-letniej studentce, która była osobą transpłciową.
12:50 Wydarzenia - program informacyjny
13:10 Na ratunek 112 - serial
13:40 Trudne sprawy - program obyczajowy
14:40 Dlaczego ja? - serial paradokumentalny
15:50 Wydarzenia - program informacyjny
16:10 Pogoda
16:15 Interwencja - magazyn reporterów
16:30 Na ratunek 112 - serial obyczajowy

17:00 Gliniarze - serial paradokumentalny
18:00 Pierwsza miłość - serial obyczajowy
18:50 Wydarzenia - program informacyjny
19:25 Gość Wydarzeń - rozmowa dnia
19:45 Sport; Pogoda
20:05 Studio Sport
20:20 Liga Narodów w Siatkówce Mężczyzn: Włochy - Polska
22:15 Oficer Blart w Las Vegas - kom., USA, 2015
00:35 Transporter - sens., USA, Franc., 2002
02:20 Nocny patrol - sens., USA, 2018
04:45 Disco Gramy - program muzyczny
05:25 Telezakupy TV Okazje

TVP Kultura

06:00 Afisz kulturalny ekstra
06:25 Muzyczne poranki
06:50 Teledyski
07:00 Szlakiem Kolberga - Marcin Wyrostek - rep.
07:40 Tamte lata, tamte dni - Krzysztof Zanussi - mag.
08:20 Kruchy skarb - dokument, Polska, 2017
09:05 Siedlisko - serial obycz.
10:10 Cwał - komediodramat, Polska, 1995
12:05 Keith Jarrett - Sztuka improwizacji - dok., Franc., 2005
13:55 Rodzina Durrellów
14:55 Ponette - dram., Franc., 1996
16:45 Siedlisko - serial obycz., 1998
17:50 Rzecz Polska - Meblościanka Kowalskich - dok., 2021
18:15 Którędy po sztukę - Sandro Botticelli - magazyn

18:30 Informacje kulturalne
19:00 Reżyserzy - Mike Nichols - dok., Wlk. Bryt., 2018
20:00 W trzy miesiące dookoła świata - Aspromonte, ziemia zapomnianych - fab., Włochy, 2019
21:40 Profesor T - Łabędzi śpiew - serial, Niemcy, Wlk. Bryt., Belgia, 2020
22:40 Lekkie obyczaje - Poznajmy się jeszcze raz - fab., Franc., 2019
00:45 Madama Butterfly - opera, Hiszp., 2017
03:35 Michael Cimino: Boże, błogosław Amerykę - dok., Franc., 2021
04:40 Niedziela z... twórczością Adama Hanuszkiewicza - wspomnienie
05:45 Jeszcze więcej kultury

TV Puls

06:00 Nash Bridges - Magazyn brygady antynarkotykowej zostaje napadnięty przez grupę narkomanów...
08:00 Kobra - oddział specjalny - Nieznany sprawca wkrada się na profile społecznościowe Jenny Dorn. Po atakach hakerskich dochodzi do...
10:00 Zbuntowany anioł - serial obyczajowy
12:00 Zaklinaczka duchów - serial fabularny
14:00 Lombard. Życie pod zastaw - Lolek (Jerzy Górski), podczas zakupów w dyskoncie spożywczym „Tulipan", jest świadkiem ataku wściekłości jednej z pracownic...
16:00 Rodzinny interes - serial obyczajowy
18:00 Lombard. Życie pod zastaw - paradokument fabularny

20:00 Wściekły pies - akcja, USA, 2017. Rok 1959, Indochiny kontrolowane są przez wietnamskich żołnierzy i europejskich zbrodniarzy wojennych. W pobliżu znajduje się niezwykle rygorystyczny obóz pracy Den-Dhin-Chan.
22:00 Eliminatorzy - akcja, USA, 2016
00:00 Triumf sprawiedliwości - akcja, USA, 2016
02:00 Dzielnica strachu - serial kryminalny
03:00 Lombard. Życie pod zastaw - paradokument fabularny
04:00 Taki jest świat - przegląd wydarzeń z całego globu.
05:00 Dzielnica strachu - serial kryminalny

TVN 7

05:15 Szkoła - Karol Solarski z 1d liceum zapomniał, że dziś mija ostateczny termin zapłaty za wycieczkę klasową...
07:10 Szpital - program obycz.
08:10 Ukryta prawda - program obyczajowy
11:20 W-11 Wydział Śledczy - program kryminalny
12:45 Szpital - Ola Majewska przyprowadza do szpitala swoją 16-letnią siostrę, Kaję. Dziewczyny były na imprezie urodzinowej u swoich znajomych...
13:50 Sąd rodzinny - program sądowy
14:50 Sędzia Anna Maria Wesołowska - serial sądowy
16:55 Szpital - Dr Anna Nowicka przyjmuje na oddział 9-miesięczne niemowlę poparzone środkiem do udrażniania rur.
18:55 Ukryta prawda - program obyczajowy

20:00 Medium - obycz., USA, 2010. Obdarzony wyjątkowymi zdolnościami George (Matt Damon), francuska reporterka oraz uczeń londyńskiej szkoły - przechodzą metamorfozę przekonani, że musi istnieć „coś" po śmierci.
22:50 Szefowie-wrogowie - kom., USA, 2011. Dla Nicka, Kurta i Dale'a, jedyne co uczyniłoby ich codzienną harówkę bardziej znośną, to posiekanie ich szefów na kawałki.
00:55 Mroczna dzielnica - sens., USA, 2001
03:10 Camera Cafe. Nowe parzenie - serial, Polska
03:40 Zbrodnie z pierwszych stron gazet
04:40 Druga strona medalu

TV 4

06:00 Łowcy skarbów. Kto da więcej **08:00** Bogaty Dom - Biedny Dom - program paradok. **09:00** Dlaczego ja? - serial paradok. **11:00** Trudne sprawy - program obyczajowy **13:00** Policjantki i Policjanci - serial paradok. **14:00** Gliniarze - serial paradok. **15:00** Na ratunek 112 - serial obyczajowy **16:00** Policjantki i Policjanci - serial paradok. **18:00** Łowcy skarbów. Kto da więcej **19:00** Policjantki i Policjanci - serial paradok. **20:00** Sprawiedliwi - Wydział Kryminalny - serial policyjny **21:00** U-571 - sens., Franc., USA, 2000 **23:20** Siódemka wspaniałych - sens., Niemcy, 2019 **01:30** Love Island. Wyspa miłości **02:30** Super-Ludzie **03:05** Interwencja **03:25** Disco Polo Life **04:25** Top 10 - Lista Przebojów **05:30** Telezakupy TV Okazje

TV Trwam

09:50 Św. na każdy dzień **10:00** Audiencja Generalna Ojca Świętego Franciszka z Watykanu **11:00** Navigare Necesse est **11:25** Jestem mamą **11:40** Prosto o gospodarce **12:00** Anioł Pański **12:03** Inf. dnia **12:20** Kapłan i mistrz - świat według ks. Bronisława Sroki **13:15** Pod opieką Limanowskiej Pani **13:30** Msza św. **14:30** Serial z życia Jezusa **15:00** Muzeum Papiernictwa **15:50** Ma się rozumieć **16:00** Inf. dnia **16:10** Na zdrowie **16:30** Jan Ledóchowski. Katolik i polityka **17:00** Po stronie prawdy **17:55** Poczet Wielkich Polaków **18:00** Anioł Pański **18:05** Inf. dnia **18:15** Rozmowy niedok. **19:25** Św. na każdy dzień **19:30** Opowieści z Księgi Cnót **20:00** Inf. dnia **20:20** Różaniec **20:50** Myśląc Ojczyzna **21:00** Apel Jasnog. **21:20** Inf. dnia **21:40** Polski Punkt Widzenia

CZWARTEK • 20 czerwca

TVP 1

05:20 Spona - komedia obyczajowa, Polska, 1998
07:00 Transmisja Mszy Świętej
07:30 Akademia walki z rakiem
08:00 Wydział kryminalny Kitzbühel - serial krym.
08:50 Ranczo - serial obycz.
09:45 Komisarz Alex - serial krym.
10:40 Ojciec Mateusz - serial
11:35 Korona królów. Jagiellonowie. Taka historia
12:10 Agrobiznes; Agropogoda
12:35 Magazyn Rolniczy
12:50 Urodzeni w Górach Skalistych - Pierwsze kroki - dok., Austria, 2020
13:50 Okrasa łamie przepisy - magazyn kulinarny
14:15 Gra na Maksa - Drabinka imion - serial, 2024
14:30 EURO 2024 - Słowenia-Serbia - mecz
17:00 Teleexpress; Pogoda
17:20 Jaka to melodia?

17:55 Leśniczówka - serial obycz.
19:00 Jeden z dziesięciu - teleturniej
19:30 Program informacyjny 19.30
19:55 Pytanie dnia
20:05 Pogoda; Sport
20:15 Gra na Maksa - Drabinka imion - serial, 2024
20:30 EURO 2024 - Hiszpania-Włochy - mecz
23:25 Countdown - horror, USA, 2019
01:05 Nic śmiesznego - komedia, Polska, 1995
02:50 Gloria - serial kryminalny, Belgia, Francja, 2021
03:55 JRR Tolkien: twórca światów - dok., Franc., 2014
04:55 Notacje - Ryszard Kuźmo. Przez ciernie ku gwiazdom - dok., 2023

TVP 2

05:30 M jak miłość - serial, 2021
06:20 Operacja zdrowie - magazyn medyczny
06:55 Rodzinka.pl - serial kom.
07:30 Pytanie na śniadanie
11:15 Wspólny dom - magazyn
11:50 Dla niesłyszących - Barwy szczęścia - serial
12:30 Koło fortuny - teleturniej
13:15 Akacjowa 38 - serial kostiumowy, 2016
14:05 Rodzinka.pl - serial kom.
14:35 Na sygnale - serial fabularyzowany
15:05 Zabójczy rejs - serial krym., Wlk. Bryt., 2023
16:00 Koło fortuny - teleturniej
16:35 Familiada - teleturniej
17:05 Gra na Maksa - Drabinka imion - serial, 2024
17:20 EURO 2024 - Dania-Anglia - mecz
20:10 Gra na Maksa - Drabinka imion - serial, 2024

20:30 Postaw na milion - telet.
21:25 Tak to leciało - teleturniej muzyczny
22:30 Panorama
23:00 Izabela, królowa Hiszpanii - serial kostiumowy, Hiszp., 2011
23:55 Twoja córka musi zginąć - thriller, USA, 2019. Dzięki badaniu DNA, Candace odkrywa w końcu, że jej biologiczni ojciec i matka to potentaci w branży nieruchomości. I to będzie początkiem jej problemów...
01:35 Chłopi - Boryna - fab., Polska, 1973
03:20 Bellissima - film TVP, 2000. Maja kocha taniec, lecz matka marzy o „lepszej" karierze dla córki...

TVN

05:40 Uwaga! - program interw.
05:55 Ukryta prawda - program obyczajowy
06:50 Kuchenne rewolucje - program kulinarno-rozrywkowy
07:45 Dzień Dobry TVN - magazyn śniadaniowy
11:30 Kuchenne rewolucje - program kulinarno-rozrywkowy
12:35 Ukryta prawda - program obyczajowy
14:40 Szpital - program obycz.
15:45 Doradca smaku - program kulinarny
15:50 Kuchenne rewolucje - program kulinarno-rozrywkowy
16:55 Ukryta prawda - program obyczajowy
18:00 Detektywi - program krym.
19:00 Fakty
19:40 Sport; Pogoda
19:55 Uwaga! - program interwencyjny

20:10 Doradca smaku - program kulinarny
20:15 Na Wspólnej - serial
20:55 Milionerzy - program rozrywkowy
21:35 Kuchenne rewolucje - program kulinarno-rozrywkowy
22:40 Testosteron - kom., Polska, 2007
01:00 Mamma Mia: Here We Go Again! - kom., USA, Wlk. Bryt., Jap., 2018. Powracamy na grecką wyspę, gdzie rozśpiewani bohaterowie przeżywali uniesienia w rytmie wielkich przebojów ABBY.
03:25 Szpital - program obycz.
04:25 Nauka jazdy - reality show
05:00 Jak to jest zrobione - serial popularnonaukowy,

POLSAT

06:00 Nowy dzień z Polsat News
08:40 Malanowski i Partnerzy - serial kryminalny
09:40 Sekrety rodziny - program obyczajowy
10:40 Dlaczego ja? - serial paradokumentalny
11:40 Gliniarze - serial paradokumentalny
12:50 Wydarzenia - program informacyjny
13:10 Na ratunek 112 - serial obyczajowy
13:40 Trudne sprawy - program obyczajowy
14:40 Dlaczego ja? - serial paradokumentalny
15:50 Wydarzenia - program informacyjny
16:10 Pogoda
16:15 Interwencja - magazyn reporterów
16:30 Na ratunek 112 - serial obyczajowy
17:00 Gliniarze - paradokument
18:00 Pierwsza miłość - serial

18:50 Wydarzenia - program informacyjny
19:15 Lepsza Polska - program publicystyczny D. Gawryluk
19:45 Sport; Pogoda
20:00 Żona na niby - kom., USA, 2011. Danny Maccabee spotyka dziewczynę swoich marzeń. By zakamuflować powiedziane jej lekkomyślnie kłamstwo, zmusza swoją asystentkę do udawania jego wkrótce byłej żony.
22:30 Słyszeliście o Morganach? - kom., USA, 2009
00:55 Tolkien - obycz., USA, 2019
03:25 Nasz Nowy Dom - program rozrywkowy
04:40 Disco Gramy
05:25 Telezakupy TV Okazje

TVP Kultura

06:00 Afisz kulturalny ekstra
06:20 Muzyczne poranki
06:35 Teledyski
06:55 Tamte lata, tamte dni - Michał Żebrowski - mag.
07:35 Słodki smak historii - dokument, Polska, 2017
08:15 Meblościanka Kowalskich - dok., 2021
08:40 Którędy po sztukę - Sandro Botticelli - mag.
09:05 Siedlisko - serial obycz.
10:05 Ponette - dram., Franc., 1996
11:55 Reżyserzy - Mike Nichols - dok., Wlk. Bryt., 2018
12:50 Julie Andrews, niezapomniana Mary Poppins - dok., Franc., 2020
14:15 Rodzina Durrellów
15:15 Być albo nie być - kom., USA, 1942
17:05 Siedlisko - serial obycz.
18:10 Tamte lata, tamte dni - Michał Żebrowski - mag.
18:50 Ocaleni przez Chopina - dok., Wlk. Bryt., 2012

20:00 Teatr Telewizji: Kobra - Filiżanka czarnej kawy - 1968
21:20 Informacje kulturalne
21:45 Trzeci oficer - serial sensacyjny TVP, 2008
22:45 W trzy miesiące dookoła świata - Aspromonte, ziemia zapomnianych - fab., Włochy, 2019
00:30 Kino nocne - Kobieta z lodu - fab., Czechy, Franc., 2017. Wdowa Hana trafia do zespołu morsów. Stopniowo uczy się pokonać strach przed lodowatą wodą. Przede wszystkim jednak na nowo uczy się kochać...
02:25 Lekcje pana Kuki - obycz., Polska, Austria, 2007
05:55 Jeszcze więcej kultury

TV Puls

06:00 Nash Bridges - Nash i Joe tropią spadkobierców mafijnej rodziny...
08:00 Kobra - oddział specjalny - Ojciec, a zarazem trener młodej bokserki ginie w napadzie. Jenny rozpoczyna prywatne śledztwo...
10:00 Zbuntowany anioł - serial obyczajowy
12:00 Zaklinaczka duchów - serial fabularny
14:00 Lombard. Życie pod zastaw - Dwaj bracia - 16-letni Franek i 12-letni Czarek - są zafascynowani streamerem, Kolosem, antysystemowcem zachęcającym swoich followersów do nagrywania niebezpiecznych challenge'y.
16:00 Rodzinny interes - serial obyczajowy
18:00 Lombard. Życie pod zastaw - paradokument

20:00 Wyścig szczurów - kom., USA, Kan., 2001. Milioner Donald Sinclar (John Cleese) postanawia zapewnić rozrywkę gościom w swoim hotelu. Mężczyzna wybiera losowo grupę ludzi, którzy mają wziąć udział w zaciętym wyścigu o 2 miliony dolarów.
22:10 Wielki Stach - kom., USA, 2007
00:25 Zawód: kobieciarz - kom., Franc., 2019
02:20 Lombard. Życie pod zastaw - paradokument
03:20 Menu na miarę - program kulinarny
04:00 Taki jest świat - przegląd wydarzeń z całego globu.
05:00 Dzielnica strachu - serial

TVN 7

05:15 Szkoła - Licealiści z 2c Wojtek Pyrek i Grzegorz Mrugalski trenują tenisa. Grzesiek jest w złym humorze, bo ich kolega...
07:10 Szpital - program obycz.
08:10 Ukryta prawda - program obyczajowy
11:20 W-11 Wydział Śledczy - program kryminalny
12:45 Szpital - Pogotowie przywozi do szpitala 14-latka w ciężkim stanie. Chłopak bawił się w podduszanie aby zaimponować swoim znajomym. Założył sobie pętlę na szyję, a jego koledzy na chwilę go powiesili...
13:50 Sąd rodzinny - program sądowy
14:50 Sędzia Anna Maria Wesołowska - serial sądowy
16:55 Szpital - program obycz.
18:55 Ukryta prawda - program obyczajowy

20:00 Szefowie-wrogowie II - kom., USA, 2014. Nick, Dale i Kurt postanawiają założyć własną firmę. Nieuczciwy inwestor postanawia jednak wycofać wsparcie finansowe projektu. Zdesperowani i pozbawieni możliwości ubiegania się o swoje prawa w sądzie, postanawiają porwać dorosłego syna biznesmena
22:35 Harry Potter i czara ognia - fantasy, przyg., USA, Wlk. Bryt., 2005 ●
01:40 Camera Cafe. Nowe parzenie - serial, Polska
02:10 Żyjąc z potworem
03:10 Zbrodnie z pierwszych stron gazet
04:10 Druga strona medalu - talk-show

TV 4

06:00 Łowcy skarbów. Kto da więcej **08:00** Bogaty Dom - Biedny Dom - program paradok. **09:00** Dlaczego ja? - serial paradok. **11:00** Trudne sprawy - program obyczajowy **13:00** Policjantki i Policjanci - serial paradok. **14:00** Gliniarze - serial paradok. **15:00** Na ratunek 112 - serial obyczajowy **16:00** Policjantki i Policjanci - serial paradok. **18:00** Łowcy skarbów. Kto da więcej **19:00** Policjantki i Policjanci - serial paradok. **20:00** Sprawiedliwi - Wydział Kryminalny - serial policyjny **21:00** Naga broń 33 i 1/3: Ostateczna zniewaga - kom., USA, 1994 **22:45** Atak na posterunek - sens., USA, 2005 **01:00** Love Island. Wyspa miłości - reality show **03:05** Interwencja **03:25** Disco Polo Life **04:25** Top 10 - Lista Przebojów **05:30** Telezakupy

TV Trwam

09:20 Opowieści z Księgi Cnót **10:00** Inf. dnia **10:15** Rozmowy niedok. **11:25** Myśląc Ojczyzna **11:35** Przyroda i ludzie **12:00** Anioł Pański **12:03** Inf. dnia **12:20** Wykłady z Kongresu „Katolicy a cielesność" **12:50** Razem możemy wszystko **13:20** Przegląd Tyg. „Niedziela" **13:30** Msza św. **14:30** Życiu powiedzmy TAK **14:55** Cukierki Księdza Wali. Rzecz o Ks. Infułacie Czesławie Wali **15:50** Ma się rozumieć **16:00** Inf. dnia **16:10** Z wędką nad wodę **16:35** Sól ziemi **17:05** Akademia pro-life **17:30** Odpowiedzialni za Kościół **17:55** Poczet Wlk. Polaków **18:00** Anioł Pański **18:05** Inf. dnia **18:15** Rozmowy niedok. **19:25** Św. na każdy dzień **19:30** Przyjaciele i bohaterowie **20:00** Inf. dnia **20:20** Różaniec **20:50** Głos Polski **21:00** Apel Jasnog. **21:20** Inf. dnia **21:40** Polski Punkt Widzenia **22:00** Św. Józef. Nasz duchowy ojciec

eprasa.pl 9c363ca671

Zielona Rewolucja

Jeśli rząd wprowadzi zakaz wykorzystania drewna opałowego do produkcji energii cieplnej, to powstające jak grzyby po deszczu elektrociepłownie upadną.

W Unii Europejskiej blisko jedna czwarta produkcji drewna trafia na cele opałowe. W Polsce to około 15 proc. Dane Eurostatu wliczają w to drewno wykorzystywane do gotowania, ogrzewania czy produkcji energii. Do kotłów trafia drewno pozyskane z pni oraz gałęzi. A także to wykorzystywane do produkcji węgla drzewnego, pelletu i innych mieszanek. Drewno opałowe ma zastosowanie głównie w gospodarstwach domowych, ale też coraz częściej jako drewno energetyczne trafia do wyspecjalizowanych zakładów energetycznych. W Polsce ostatnimi laty rośnie liczba elektrociepłowni, których źródłem zasilania jest drewno.

- Obserwujemy w polityce rządu wyraźny brak konsekwencji. Od kilku lat głośno mówi się, że biomasa leśna na cele energetyczne ma być ograniczana, ma być jej mniej albo wręcz ma zostać całkowicie wykluczona - podkreśla Mariusz Błasiak, naczelnik Wydziału Koordynacji Projektów Rozwojowych w Generalnej Dyrekcji Lasów Państwowych. Dodaje, że Koalicja Obywatelska ma w swoim programie jako jeden z punktów ograniczenie wykorzystania drewna do celów energetycznych. Mimo to kolejne dotacje na projekty lub uruchomienie elektrociepłowni opalanych drewnem są przyznawane, dofinansowania na ten cel płyną do odbiorców.

Na tematy związane z biomasą, energią słońca, wiatru, geotermią, słowem na tematy szeroko rozumianych OZE - Odnawialnych Źródeł Energii dyskutowano w minionym tygodniu w Bukowinie Tatrzańskiej. A okazją była Międzynarodowa Konferencja OZE dla Przemysłu, Nauki i Polityki - „Zielona Rewolucja".

- Nasza konferencja jest platformą do wymiany wiedzy i doświadczeń pomiędzy liderami przemysłu, ekspertami naukowymi oraz decydentami politycznymi - podkreślił Adam Nocoń, prezes Izby Gospodarczej Urządzeń OZE, która przygotowała czterodniowe spotkanie fachowców w Hotelu „Bukovina".

Do Bukowiny Tatrzańskiej przybyli wykładowcy oraz zaproszeni goście z Ministerstwa Klimatu i Środowiska, Instytutu Ochrony Środowiska - Państwowy Instytut Badawczy, Instytutu Gospodarki Surowcami Mineralnymi i Energią Polskiej Akademii Nauk, Narodowego Funduszu Ochrony Środowiska i Gospodarki Wodnej, Generalnej Dyrekcji Lasów Państwowych.

Ciepło z biomasy

Mariusz Błasiak, reprezentujący Lasy Państwowe, przypomniał, że reprezentowana przez niego instytucja w tym roku świętuje stulecie istnienia. W swym referacie zaprezentował potencjał zasobów naturalnych w gospodarce leśnej. Pokazał też, jak Lasy Państwowe funkcjonowały przez ostatnie kilkanaście lat, a także co nas czeka w przyszłości.

Okazuje się, że pozyskiwanie drewna na cele energetyczne w naszym kraju stale rośnie. W 2018 roku było to nieco ponad siedem procent (7,4%). W tej chwili już około 11 procent. Odbiorcy biomasy to przedsiębiorstwa, które obecnie funkcjonują w całej Polsce. Powstają ostatnimi laty jak grzyby po deszczu. - Mówię głównie o energetyce dużej, zawodowej, ale też o energetyce indywidualnej - dodał Mariusz Błasiak. - Gospodarujemy przyrodą. Nie wszystko to, co sobie założymy, co zaplanowaliśmy, jest możliwe do zrealizowania.

Przedstawił dane statystyczne i porównanie jak zmieniała się ilość pozyskiwanego drewna w latach 2010-2024. Największe skoki odnotowano w latach 2017, 2018. Potem gwałtowny spadek w 2020, a potem znowu stały wzrost.

- W latach 2013-2022 sprzedaż drewna opałowego, grubizny, oscylowała wokół trzech milionów metrów sześciennych rocznie. Wyjątkiem były okresy kryzysowe. W latach 2017-2018 nastąpiła klęska żywiołowa. Wtedy mieliśmy największe pozyskanie drewna. Bo na terenie centralnej Polski w pasie od Poznania aż do Chojnic wiatr wywrócił w półtorej godziny olbrzymie masy lasu, które trzeba było zagospodarować. Stąd ten skok - podkreślił Mariusz Błasiak.

Wojna i pandemia

Na zwiększoną podaż drewna przyczyniają się nie tylko susze, wiatrołomy czy korniki. Usuwanie dużej ilości posuszu to też obowiązek, by zmniejszać zagrożenie pożarowe w lasach. W 2022 roku kolejny skok w sprzedaży to połączony efekt pocovidowy i wybuch wojny na Ukrainie. W trakcie pandemii rozszerzono czasowo definicję drewna energetycznego, by umożliwić Lasom Państwowym sprzedaż tzw. „drewnianej górki". Nadwyżka rosła i rosła, ponieważ przemysł nie odbierał drewna. A po wybuchu wojny w Ukrainie zawieszono czasowo obowiązek stosowania biomasy rolniczej. I zezwolono na spalanie większej ilości biomasy leśnej. W 2022 roku zapotrzebowanie na drewno opałowe, sprzedawane detalicznie gospodarstwom domowym, drastycznie wzrosło.

- Gdy wybuchła wojna w Ukrainie, okazało się, że potrzebujemy więcej surowca, energii, drewna na opał. W Polsce pewne braki możemy uzupełniać drewnem. Mamy spore ilości surowca drzewnego, który czeka na odbiorców, to drewno, które nie nadaje się do niczego innego niż na wytwarzanie energii cieplnej czy elektrycznej - wyjaśniał Mariusz Błasiak.

Sprzedaż drewna opałowego wynosi obecnie od 10 do 16% względem całości pozyskiwanego drewna. Dziś około 50% drewna pozyskiwana jest przez maszyny.

Mariusz Błasiak, naczelnik Wydziału Koordynacji Projektów Rozwojowych w Generalnej Dyrekcji Lasów Państwowych.

Jedna piąta do wyłączenia

Wartością stałą jest aktualnie średnie zużycie trzech milionów metrów sześciennych drewna rocznie. W większości to drewno iglaste, niskiej jakości. Drugą grupą surowca drzewnego, przeznaczanego na energię cieplną, to drobnica, gałęzie. Jednak zainteresowanie odbiorców indywidualnych tą formą maleje. Zrębki, ścinki odbierają odbiorcy zawodowi. Sprzedaż ma charakter sezonowy. Główny gatunek energetyczny to sosna. Po pandemicznym spadku sytuacja się ustabilizowała.

- Ceny dla dużych odbiorców staramy się utrzymywać na w miarę stałym poziomie - zaznaczył naczelnik. Dodał, że Lasy Państwowe chcą utrzymywać na stałym poziomie sprzedaż drewna energetycznego na potrzeby przemysłu. Jednak trzeba pamiętać, że zgodnie z tradycją swej działalności, Lasy Państwowe nastawione są głównie na odbiorcę indywidualnego.

Choć zapotrzebowanie na drewno jest coraz większe, to decydenci wraz z leśnikami toczą obecnie dyskusje, jak bez konsekwencji dla rynku energii wyłączyć 20 procent lasów z gospodarowania. - Czujemy wielką odpowiedzialność za stan lasów, rozumiemy potrzebę dywersyfikacji, która jest związana z tym procesem wyłączenia z gospodarki leśnej 20 procent terenów leśnych. Połowa z tego obszaru ma być wyłączona całkowicie. To z pewnością wpłynie na ilość surowca. Będzie go mniej. Trzeba o tym pamiętać, planując wykorzystanie biomasy, drewna do produkcji energii lub ogrzewania - podsumował swe wystąpienie Mariusz Błasiak.

To tylko jeden z zaprezentowanych problemów. W Bukowinie Tatrzańskiej dyskutowano na wszelkie tematy związane z przyszłością zielonej energii, a także o urządzeniach, które wspierają jej rozwój. Omawiano problemy z pompami ciepła, mówiono o roli biomasy, biogazu i biometanu w transformacji energetycznej i klimatycznej Polski. Sporą część dyskusji panelowych poświęcono peletowi, konieczności jego certyfikacji oraz rosnącej popularności kotłów na pelet. Były też szkolenia dla doradców energetycznych, dotyczące urządzeń OZE dotowanych w programie Czyste Powietrze.

Tekst i fot.:
Rafał Gratkowski

Hołd dla Fundatora

Wehikuł czasu zabrał mnie do zdewastowanego Zakopanego. Zadłużone dobra zakopiańskie dźwiga i świetności im przydaje Fundator. Dba o polski przemysł, handel, edukację, dba też o artystów.

Jest rok 1912. W nowoczesnym gmachu „Bazaru Polskiego", który od roku jest ozdobą Krupówek, swe dzieła wystawiają najlepsi artyści zrzeszeni w Towarzystwie „Sztuka Podhalańska". Odwołują się do haseł młodopolskich. Towarzystwo stawia sobie za cel promowanie i rozwój sztuki podhalańskiej. Propagowanie jej odrębności oraz utrzymanie niepowtarzalnego charakteru. Część artystów tworzy stowarzyszenie „Kilim". Od tego momentu Zakopane staje się na mapie Polski prężnym ośrodkiem kilimiarsko-gobeliniarskim.

Mija wiek cały z okładem. Lwów, gdzie ponad sto lat temu święciły tryumfy dzieła artystów Towarzystwa „Sztuka Podhalańska", należy już do ogarniętej wojną Ukrainy. A my wchodzimy w gościnne progi Miejskiej Galerii Sztuki przy Krupówkach. Obrazy, rzeźby, grafiki. Podpisy pod dziełami: Wojciech Brzega, Kazimierz Brzozowski, Adam Chmielowski, Zefiryn Ćwikliński, Stanisław Gałek, Stanisław Gąsienica-Sobczak, Jan Gąsienica-Szostak, Wlastimil Hofman, Władysław Jarocki, Stanisław Kamocki, Karol Kłosowski, Bronisław Kopczyński, Janusz Kotarbiński, Tymon Niesiołowski, Jan Rembowski, Jan Rykała, Władysław Skoczylas, Alfred Terlecki, Bogdan Treter.

Część z nich to wciąż bardzo znani artyści. O niektórych zapomnieliśmy. A mieli bardzo wielki wpływ na społeczne życie Zakopanego. - Byli to nie tylko artyści, byli to legioniści, powstańcy, społecznicy. Hołd, który oddajemy Zamoyskiemu, należy się także tym artystom - podkreśla Lidia Rosińska-Podleśny, dyrektor Miejskiej Galerii Sztuki, kurator wystawy „Fundator - Hrabia Władysław Zamoyski".

Ekspozycja opowiada nie tylko o znakomitej postaci, jaką był hrabia, patron MGS. Ma za zadanie przede wszystkim pokazać sylwetki i dzieła artystów, którzy brali udział w pierwszych wystawach w przestrzeni wystawienniczej „Bazaru Polskiego".

Witając licznie przybyłych na piątkowy wernisaż gości, Lidia Rosińska-Podleśny przypomniała, że rok 2024 został ogłoszony rokiem Władysława Hrabiego Zamoyskiego, wybitnej postaci, zasłużonej tak dla Zakopanego, jak i dla Polski.

- Pamiętamy, że poprzedni rok poświęcony był Jadwidze Zamoyskiej, matce Hrabiego Władysława, jednej z najwybitniejszych Polek, kobiecie niezłomnej, patriotce, działaczce społecznej, założycielce Szkoły Domowej Pracy Kobiet w Kuźnicach i Kórniku. Dokładnie rok temu opowiadaliśmy o niej na wystawie „15 razy kobieta w Zakopanem", a także o kobietach zasłużonych dla rozwoju Podhala i Zakopanego - dodała Lidia Rosińska-Podleśny.

Hrabia Zamoyski określany jest jako „największy dobroczyńca Tatr i Zakopanego", fundator Zakopanego. Tak o nim pisano. W 1889 roku Zamoyski okrzyknięty wręcz zostaje „zbawcą Tatr". A to za sprawą wykupu dóbr zakopiańskich. - To wcale nie było dla hrabiego korzystną transakcją. Majątek był zadłużony i zdewastowany przez poprzednich właścicieli. Ale dla Zamoyskiego, wielkiego patrioty, był to świadomy wybór. Wspierała go mocno matka, Jadwiga Zamoyska. Przed samą licytacją oświadczył: „Nie mam żony, nie mam dzieci, czy nie wolno mi popełnić szaleństwa?" Myślę, że możemy być wdzięczni za to szaleństwo - stwierdziła kurator wystawy.

Podkreśliła, że lista zasług hrabiego dla Zakopanego jest bardzo długa. My skupimy się na roku 1911, kiedy to z inicjatywy Zamoyskiego powstaje Bazar Polski. Projektuje go wybitny krakowski architekt Franciszek Mączyński. Na dole ma być handel, a na górze przestrzeń wystawiennicza. I tak jest do dziś.

W 1911 Zamoyski powierza przestrzeń wystawienniczą mecenasowi sztuki Henrykowi Grohmanowi. - Organizuje on bardzo dużą wystawę grafiki polskiej. Władysław Skoczylas dostaje wtedy pierwszą nagrodę. Tu działa Teatr Formistyczny, jest to miejsce, gdzie mogą się skupić i prezentować swe prace artyści skupieni w Towarzystwie Sztuka Podhalańska. Ta wystawa jest hołdem dla rodziny Zamoyskich. Fundator hrabia Zamoyski jest postacią niezwykłą, na nowo odkrywaną. Ale ta wystawa to opowieść o artystach, którzy tworzyli pod Giewontem w czasach jego działalności - podsumowała Lidia Rosińska-Podleśny.

Dzieła wybitnych twórców, skupionych w Towarzystwie „Sztuka Podhalańska", po ponad stu latach znów w gmachu „Bazaru Polskiego".

Dziękowała wszystkim instytucjom i prywatnym właścicielom zbiorów za wypożyczenie dzieł na zakopiańską wystawę. Słowa podziękowania skierowała też do księdza Lesława Mirka, dyrektora Domu Rekolekcyjnego Episkopatu Polski „Księżówka". Bo tu wszystko się zaczęło. Zanim Zamoyscy trafili do Kuźnic, Jadwiga i hrabia znaleźli bowiem schronienie u Róży Raczyńskiej, w jej „Adasiówce", dzisiejszej „Księżówce".

Prezentowane na wystawie dzieła sztuki, archiwalia w postaci rękopisów, szkicowników, pochodzą ze zbiorów: Muzeum im. ks. dra Wł. Łęgi w Grudziądzu, Muzeum Jana Kasprowicza w Zakopanem, Muzeum Karkonoskiego w Jeleniej Górze, Muzeum Okręgowego w Lesznie, Muzeum Tatrzańskiego w Zakopanem, Muzeum Zamoyskich w Kozłówce, PAN Biblioteki Kórnickiej w Kórniku, Sanktuarium Najświętszej Rodziny w Zakopanem, Urzędu Miasta Zakopane, Miejskiej Biblioteki Publicznej w Zakopanem i zbiorów prywatnych.

W kuluarach szeptano, że z holu galerii zniknął portret Władysława Zamoyskiego pędzla Arkadiusza Walocha. - Były dwa portrety, od zakończonego remontu nie ma żadnego. Szkoda, że nie pokazano ich przy okazji wystawy poświęconej Zamoyskiemu - powiedziała nam Anna Waloch, dyrektor Biura Wystaw Artystycznych (poprzednik Miejskiej Galerii Sztuki) w latach 1968-2007. Pytana przez nas o przyczynę, szefowa MGS wyjaśniła, że aktualna wystawa ma charakter historyczny, prezentuje bowiem dzieła artystów z epoki hrabiego Zamoyskiego. Jej zdaniem wystawianie dzieła współczesnego artysty, a takim jest Arkadiusz Waloch, byłoby artystycznym „zgrzytem". Zapewniła, że w dogodnym terminie, opatrzony odpowiednim opisem portret Fundatora powróci na swe miejsce.

Joanna Staszak, naczelnik wydziału kultury Urzędu Miasta Zakopane, przypomniała, że wystawa uświetnia 22. Dni Zakopanego. Prezentowana będzie do 31 sierpnia.

Tekst i fot.:
Rafał Gratkowski

eprasa.pl 9c363ca671

Wydarzenia pod patronatem TP

Spotkanie w Opolance

Muzeum Tatrzańskie zaprasza do Muzeum Kornela Makuszyńskiego w willi Opolanka w Zakopanem na kolejne spotkanie w ramach Klubu Czytelniczego.

Toczyć się ono będzie wokół tekstu Natalii Wirmańskiej „Wracam tam, gdzie początek" - eseju towarzyszącego projektowi „Dziatki/Dziadki", z którego treścią można się zapoznać na miejscu, w Opolance.

Tu również, na poddaszu, prezentowany jest czasowo projekt „Dziatki/Dziadki". To cykl obrazów olejnych, obrazów dźwiękowych (soundscape'ów), nagrań terenowych oraz obiektów pozostających w relacji z konkretnymi miejscami domu i obejścia dziadków dwójki artystów - Natalii i Macieja Wirmańskich.

Spotkanie Klubu Czytelniczego zaplanowano na czwartek 13.06 o godzinie 17. **an**

Zakopiański Test Coopera

Chętnych do udziału w tym sprawdzianie wytrzymałości Miejski Ośrodek Sportu i Rekreacji zaprasza w piątek 14.06 na stadion lekkoatletyczny COS Zakopane.

Jak co roku organizatorzy przygotowali start dla szkół podstawowych i ponadpodstawowych, które mogły zgłaszać się online. Z kolei każdy, kto z testem chciałby zmierzyć się indywidualnie - wiek nie ma tu znaczenia - może zgłosić swój udział na miejscu, w dniu testu, od godziny 9.30.

Starty od 10 do 14. Udział w teście jest bezpłatny, a każdy uczestnik otrzyma własny certyfikat z wynikiem. **an**

Spotkanie przy pianinie

Zakopiańska kawiarnia Kmicic zaprasza na wieczór przy pianinie.

W piątek 14.06 za kawiarnianym pianinem zasiądzie znany i lubiany kompozytor Teatru Witkacego, czyli Jerzy Chruściński, by uraczyć zebranych przebojami zarówno z przedwojnia, jak i bardziej współczesnymi - z lat 50., 60. czy 70 XX wieku. Początek - godzina 18 (ul. Staszica 11a).

Wieczór z muzyką będzie też okazją do obejrzenia prezentowanej aktualnie w Kmicicu wystawy „Krajobrazy" Grażyny Orłowskiej. **an**

Miś Kudłocek w Mieście

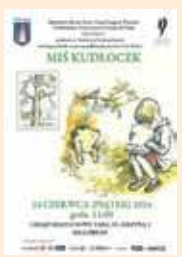

W piątek 14.06 w nowotarskim Urzędzie Miasta spotkamy się z Misiem Puchatkiem albo bardziej swojsko – Kudłockiem.

Oczywiście nie będzie to spotkanie z misiem dosłowne, a kolejne promujące przełożoną na gwarę podhalańską powieść A.A. Milnea „Miś Puchatek". Przekładu dokonała polska etnolog i antropolog kulturowa Stanisława Trebunia-Staszel, która opowie m.in. o tym, jak narodził sie pomysł na tą wyjątkową książkę i o pracy nad nią.

Organizatorzy zapraszają z tej okazji na godzinę 11 do sali obrad. **an**

Karpacki Festiwal Dziecięcych Zespołów Regionalnych

47. Karpacki Festiwal Dziecięcych Zespołów Regionalnych w Rabce-Zdroju odbędzie w sobotę i niedzielę 15-16.06.

W Amfiteatrze przy ul. Chopina 17 zaprezentują się dziecięce zespoły regionalne różnych grup etnograficznych z terenu Karpat i Podkarpacia. Będą to m.in.: Mali Mystkowianie z Mystkowa, Brzeźnioki z Brzeznej, Hulajniki z Milówki, Małolipnicanie z Lipnicy Małej, Takogodka z Borku Szlacheckiego czy Zawaternik z Leśnicy Gronia.

Każdy z festiwalowych dni otworzy korowód (godz. 13.30). Gościem specjalnym będzie w tym roku zespół bandurzystów Malwy Szkoły Muzycznej ze Lwowa.

Szczegółowy program wydarzenia podajemy w informatorze obok. **an**

Sokół w Jaworkach

Dokładnie to Sokół Orchestra, krakowska formacja założona przez Przemka Sokoła.

Lider grupy Przemek Sokół o zespole: „Jest to projekt będący odzwierciedleniem moich fascynacji muzyką etniczną. Zwłaszcza tą wykonywaną przez instrumenty dęte blaszane. Główny nacisk został tu położony na unikalny styl grania na tych instrumentach, charakterystyczny dla Bałkanów. Ale nie tylko. Obok potężnej dawki bałkańskiej energii są tu również melodie z terenów Polski. Niektóre tak stare, że prawdopodobnie pamiętają jeszcze czasy przedchrześcijańskie... Jest to więc próba uchwycenia ogólnosłowiańskiego temperamentu i sposobu odczuwania muzyki. Powrót do tego, co pierwotne i nieokiełznane. A wszystko to uderza z piorunującą siłą instrumentów dętych blaszanych".

Grupy Sokół Orchestra posłuchamy w Muzycznej Owczarni w Jaworkach w piątek 14.06, a w sobotę 15.06 koncert zagra tu Ostatni Dzień Lata. **an**

Tatra Fest

Festiwal Sportów Tatrzańskich w Zakopanem od 14 do 16 czerwca.

Tatra Fest to oczywiście przede wszystkim święto biegaczy, które co roku przyciąga fanów sportu i gór z całego świata. Mają oni do wyboru trzy trasy: TATRA FEST BIEG z dystansem 65 km - bieg typu skyrunning z trasą w dużej mierze przebiegającą powyżej 2000 m n.p.m. i TATRA FEST RUN z dystansem 25 km oraz 12 km.

W trakcie tegorocznej edycji festiwalu premierę będzie miał TATRA FEST BIKE powered by Pętelka Tatrzańska, czyli przejazd legendarną Pętlą Wokół Tatr. Do udziału w tym dwudniowym wydarzeniu organizatorzy zapraszają wszystkich miłośników kolarstwa bez względu na poziom zaawansowania.

Tradycją Tatra Fest jest także sportowo-edukacyjno-charytatywna impreza, czyli TATRA FEST KIDS z atrakcjami dla całych rodzin. W tym roku będzie to sobota pełna przygód w GuGu Parku i niedziela sportowych wyzwań przy restauracji Gwarno. W sobotnim programie m.in.: zabawy biegowe dla dzieci, warsztaty plastyczno-przyrodnicze z Tatrzańskim Parkiem Narodowym, pokazy strażackie, spotkanie z psem policyjnym, warsztaty i pokazy capoeiry. Sportowa niedziela to dla przykładu: Tatra Fest Kids, czyli biegi dla dzieci na dystansach 400 m i 1500 m, pierwszy bieg na Gubałówkę, Wioska Decathlon - warsztaty z bushcraftu dla najmłodszych oraz przestrzeń aktywności sportowej czy też trening piłki nożnej i zabawy.

W sobotę 15.06 odbędzie się także TATRA FEST CLIMB, czyli Puchar Polski Dzieci i Dzieci Młodszych w konkurencji Bouldering, a w niedzielę 16.06 Meeting Wspinaczkowy na Ściance Czysta Forma. Na weekend zaplanowano również wycieczki edukacyjne TATRA FEST HIKE.

W trakcie festiwalu będzie trwała charytatywna zbiórka na budowę domu marzeń dla Polskiego Stowarzyszenia Osób z Niepełnosprawnością Intelektualną Zakopane.

Więcej szczegółów i zapisy na: tatrafest.org. Pełen program festiwalu w informatorze obok. **an**

Mini Podhale Tour

Mini Podhale Tour to cykl popularnych zawodów rowerowych dla dzieci i młodzieży szkolnej, organizowanych na podhalańskich trasach przez Towarzystwo Cyklistów Orzeł Spytkowice.

W najbliższą sobotę 15.06 odbędzie się druga odsłona tegorocznej edycji zawodów o Grand Prix Łętowni. Organizatorzy zapraszają z tej okazji na tor rowerowy za remizą OSP Łętownia.

W zawodach mogą brać udział dzieci i młodzież szkolna do 15 lat oraz młodzież i dorośli w kategorii OPEN powyżej 16 lat. Forma rywalizacji zależna jest od kategorii wiekowych, a także liczby uczestników (start wspólny, eliminatory, wyścig australijski). Pełen regulamin dostępny jest na www.podhaletour.tcorzel.pl.

Zapisy przyjmowane będą w godzinach 12.30-13.35. Pierwsi zawodnicy wystartują o godzinie 13.45, po przejściu odprawy technicznej. **an**

Reinis Jaunais pod Gontem

W sobotę 15.06 w Karczmie pod Gontem w Zakopanem koncert zagra Reinis Jaunais.

Artysta pochodzi w Rygi na Łotwie, ale od wielu lat podróżuje po świecie prezentując swoją twórczość. W muzyce, którą tworzy, łączy m.in. różne techniki gry na gitarze - w tym fingerstyle, steping, perkusje i live looting. Jego koncert rozpocznie się o godzinie 19.

Dzień wcześniej, w piątek 14.06, Karczma pod Gontem (ul. Kasprowicza 1a) zaprasza na wieczór ze stałymi jej muzycznymi bywalcami - zespołem Ahaju Fusion z Boliwii. **an**

W bliskości. Kosmos

Trzecia wystawa z cyklu „Lekcje z kolekcji. Ubiory ludowe w zbiorach Muzeum Tatrzańskiego" otwarta zostanie w Galerii Władysława Hasiora w Zakopanem.

Będą to prace Małgorzaty Markiewiecz, dla których inspirację stanowiły elementy ubioru górali z zasobów etnograficznych Muzeum Tatrzańskiego, niemniej wystawa przygotowana przez artystkę jest, jak czytamy na stronie muzeumtatrzanskie.pl, „(...) procesem twórczym, w którym brały udział także lokalne rzemieślniczki oraz inni artyści. Inspirowana tym, co naturalne, organiczne stała się przestrzenią wspólnej pracy i spotkań".

Wystawa „W bliskości. Kosmos" prezentowana będzie od 16 czerwca do 15 września w Galerii Władysława Hasiora przy ul. Jagiellońska 18b. Jej oficjalne otwarcie zaplanowano na sobotę 15.06. Początek o godzinie 18. **an**

Bieg Miejski

II Bieg Miejski wraz z piknikiem rodzinnym w Czarnym Dunajcu w niedzielę 16.06.

Impreza odbędzie się na parkingu przy lodowisku. Początek o godzinie 13. Ci, którzy będą chcieli tego dnia pobiec, wystartują w kategorii dziecięcej, młodzieżowej (bieg 500 m - 1300 m) oraz dorosłych (bieg na 4200 m). Informacje o zapisach podane są na stronie: www.ckip.org.

Pozostałych organizatorzy zapraszają na Góralski Piknik Rodzinny, w trakcie którego nie zabraknie smakołyków i atrakcji, oczywiście nie tylko dla dzieci. Na scenie zaprezentują się tego dnia Cornodunajcanie i uczestnicy warsztatów artystycznych, prowadzonych przez CKiP. **an**

Hokejowe zmagania na rolkach

Po długiej przerwie hokej na rolkach wraca do Nowego Targu.

W tym sezonie ekstraliga Hokeja na Rolkach ma nową formułę rozgrywek. Drużyny zostały podzielone na dwie grupy, każda po cztery zespoły. Do grupy A należą: Gazda & Jakobiszyn Team Nowy Targ, Luce Bielsko-Biała, BS Polonia Bytom oraz TH Marsjanie Opole. W grupie B znalazły się: HC Pantery Cieszyn, KS SIMPLE Krynica-Zdrój, Łączy Nas Hokej Team i Team Hockey Łódź.

Warto tu dodać, że drużyna Gazda & Jakobiszyn Team z Nowego Targu będzie broniła w tym sezonie tytułu mistrzowskiego, który wywalczyła w ubiegłym roku. W Nowym Targu zostaną też rozegrane dwa turnieje eliminacyjne ligi - 15 i 16 czerwca w Miejskiej Hali Lodowej. Na tę okazję tafla główna przykryta zostanie specjalistyczną matą. Początek rozgrywek - godzina 10.

Finały 28-30.06 w Krynicy-Zdroju. **an**

Young Jazz Festival

Przed nami finał drugiej edycji Young Jazz Festival.

Organizator wydarzenia, a jest nim Miejskie Centrum Kultury w Nowym Targu, ogłosił niedawno nazwiska festiwalowych finalistów. Są nimi (w kolejności przypadkowej): Oliwia Szymoniak, Milena Budna, Maksymilian Bubeła, Wiktoria Kozielec, Joanna Kościelniak, Julia Rapacz, Maria Palider, Klemens Etynkowski, Izabela Hechavarria Leon, Wojciech Jabłoński, Oliwia Strączek, Marta Michalska, Anastasiia Martynenko, Helena Górka, Aleksandra Lichaj, Łukasz Kościelniak, Maria Budz, Karolina Hornik, Malwina Łaś i Anna Jarząbek.

Usłyszymy ich w trakcie finałowego koncertu w niedzielę 16.06 na scenie widowiskowej MCK. Początek o godzinie 16. **an**

Czarne na białym

W niedzielę 16.06 o godzinie 18 kolejne spotkanie z cyklu „Czarne na białym".

Zapraszamy nań tradycyjnie do zakopiańskiej kawiarni „Kmicic" przy ul. Staszica 11a. Tym razem gościem Macieja Krupy, który również poprowadzi rozmowę, będzie Aleksandra Wojtaszek - bałkanistka, dziennikarka i tłumaczka, autorka m.in. książki „Fjaka. Sezon na Chorwację", za którą otrzymała Nagrodę im. prof. Jerzego Skowronka oraz która znalazła się w finale konkursu Grand Press na Książkę Reporterską Roku 2023. To ona będzie motywem przewodnim niedzielnego spotkania.

Dla tych, którzy nie będą mogli w nim uczestniczyć, jak zwykle prowadzona będzie transmisja na żywo na kanale YouTube Fundacji „Zakopiańczycy. W poszukiwaniu tożsamości". **an**

kina i teatry

ZAKOPANE

- **KINO „GIEWONT" REAL 4K,** ul. Kościuszki 4, 18 201 53 04, kinogiewont.pl
- **13.06, 12.30 i 14.30** Garfield (2D/dubbing), 16.30 PREMIERA! W głowie się nie mieści 2 (2D/dubbing), 18.30 Bad Boys. Ride or die (2D/napisy), 20.45 Puchatek: krew i miód 2 (2D/napisy)
- **14-16.06, 13.00** Garfield (2D/dubbing), 15.00 i 17.00 W głowie się nie mieści 2 (2D/dubbing), 19.15 Bad Boys. Ride or die (2D/napisy)
- **17.06, 11.00** Garfield (2D/dubbing), 13.00 i 15.00 W głowie się nie mieści 2 (2D/dubbing), 20.15 Bad Boys. Ride or die (2D/napisy)
- **18-20.06, 13.00** Garfield (2D/dubbing), 15.00 i 17.00 W głowie się nie mieści 2 (2D/dubbing), 19.15 Bad Boys. Ride or die (2D/napisy)
- **KINO „SOKÓŁ" DIGITAL 3D**, ul. Orkana 2, 18 20 140 40, kinosokol.z-ne.pl
- **13.06, 14.00 i 16.0**0 Garfield, 18.00 W głowie się nie mieści 2, 20.00 Bad Boys: Ride or die
- **14-20.06, 14.00** Garfield, 16.00 i 18.00 W głowie się nie mieści 2, 20.00 Bad Boys: Ride or die
- **KINO „MIEJSCE"** (sala studyjna kina „Sokół), ul. Orkana 2
- **13.06, 15.15** Jutro będzie nasze, 17.40 Jedno życie, 20.00 Do usług Szanownej Pani
- **14.06, 17.30 W KRAINI GHIBLI:** Spirited Away
- **15-16.06, 14.00** Basia. Jestem w sam raz, 15.15 Jedno życie, 17.30 W KRAINI GHIBLI: Spirited Away, 20.00 Do usług Szanownej Pani
- **18-19.06, 20.00** Do usług Szanownej Pani
- **20.06, 17.40** Do usług Szanownej Pani, 20.00 KRÓTKA HISTORIA POLSKIEGO KINA: Trzecia część nocy
- **TEATR IM. ST. I. WITKIEWICZA**, ul. Chramcówki 15, bilety on line: witkacy.pl. Kasa czynna wt.-sob. 10-14 (info: 600 00 15 14). 9.06-17.07 PRZERWA URLOPOWA.

NOWY TARG

- **KINO „TATRY"**, ul. Jana Kazimierza 17, kino.nowytarg.pl. 18 26 626 24, kinotatry@nowytarg.pl
- **13.06, 13.45 i 17.15** Garfield, 15.30 W głowie się nie mieści 2, 19.00 Jedno życie, 20.50 Bad Boys: Ride or die
- **KINO MCK**, Al. Tysiąclecia 37
- **15.06, 17.40** Księżniczka Mononoke, 20.00 Jedno życie
- **18.06, 17.40** Jedno życie, 19.40 Księżniczka Mononoke
- **19.06, 17.40** Księżniczka Mononoke, 20.00 Jedno życie
- **20.06, 17.50** Jedno życie

RABKA-ZDRÓJ

- **TEATR LALEK „RABCIO"**, ul. Orkana 3C, 18 26 77 648, rabcio.pl
- ***13-14.06, 10.15*** Luna

84. rocznica pierwszej wywózki do Auschwitz

W piątek 14.06 mija kolejna rocznica pierwszego transportu do Auschwitz, w którym znalazło się także 23 więźniów Palace.

W związku z rocznicą Muzeum Tatrzańskie w Zakopanem zaprasza na konferencję popularnonaukową, która o godzinie 10 rozpocznie się w sali audytoryjnej Muzeum Palace (ul. Chałubińskiego 7).

W trakcie wystąpień zaplanowanych na ten dzień, poruszone zostaną m.in. takie tematy jak: „Na zbiegu wyzwań. Od szkoły, przez Izbę Pamięci po Muzeum" (Jan Jarosz, Stowarzyszenie Muzeum Walki i Męczeństwa Palace - Katownia Podhala), „Palace widziane oczami konserwatora" (Ewa Cyrulik, Państwowe Muzeum Auschwitz-Birkenau, oraz dr Marcin Błaszczyk, Akademia Sztuk Pięknych im. Jana Matejki w Krakowie) czy „Palace. Perspektywa prac programowych" (Michał Wysocki, dział inwestycji Muzeum Tatrzańskiego).

Szczegółowy program konferencji podajemy w informatorze obok. **an**

Szalone lata osiemdziesiąte

Wejdź w świat lat osiemdziesiatych razem z grupą Gry Terenowe Nowy Targ.

W niedzielę 16.06 w Spółdzielczym Domu Kultury w Nowym Targu będziecie mieli okazję cofnąć się w czasie do dni pełnych kolorowych strojów, kultowych gier wideo i niezapomnianych przygód.

Wprowadzając w klimat wydarzenia organizatorzy piszą: „W naszej grze fabularnej dzieciaki z osiedla odkrywają tajemnicę, która zmieni ich życie na zawsze. Gdy dorośli zaczynają znikać, a dzieciaków ubywa z dnia na dzień, nasi bohaterowie wpadają na trop szalonego konstruktora. Okazuje się, że naukowiec ten posiada niezwykłą moc - potrafi zamykać ludzi w grach wideo, by ich zniewolić! Czy uda się ocalić osiedle i wszystkich jego mieszkańców? Czy dzieciom uda się znaleźć odpowiedzi na coraz liczniejsze pytania?"

Tradycyjnie, zapraszając do wspólnej zabawy, grupa Gry Terenowe Nowy Targ przygotowała na tę okoliczność mnóstwo atrakcji i wyzwań. Grać będziecie od 13 do 18. Chętni do udziału zgłaszać się mogą poprzez stronę: www.mqgry.pl. **an**

Diana Walkiewicz w Sielsko Anielsko Tatry

Już w najbliższy wtorek 18 czerwca w Leśnicy odbędzie się pokaz mody DeVu Diany Walkiewicz oraz koncert charytatywny.

To już druga edycja pokazu mody w Sielsko Anielsko Tatry w Leśnicy (ul. Łosie 35) z udziałem Diany Walkiewicz, projektantki wielokrotnie nagradzanej, twórczyni marki DeVu . Po pokazie odbędzie się koncert charytatywny na rzecz fundacji „Pod Skrzydłem". Wystąpią: Lay D Funk, Ula Szwab, Vivtoria Linnen oraz Jerzy Chruściński. Początek godz. 18.30. **bz**

wydarzenia

ZAKOPANE

- **DNI ZAKOPANEGO:**
- ***13.06, 10.15 WENISAŻ WYSTAWY:*** HISTORIA I WSPÓŁCZESNE OBLICZE POLSKICH WOJSK GÓRSKICH. Wystawa plenerowa w ramach Roku Strzelców Podhalańskich/ul. Krupówki obok czka wodnego
- ***13.06, 11.00 UROCZYSTA SESJA RADY MIASTA ZAKOPANE***/sala obrad Urzędu Miasta, ul. Kościuszki 17
- ***13.06, 16.00 KONCERT ZESPOŁÓW 5. BATALIONU STRZELCÓW PODHALAŃSKICH***: Szarotek i Harnasi/Plac Niepodległości
- ***14.06, 17.0 PROMOCJA KSIĄŻKI:*** „160. rocznica Objawienia Maryjnego na Wiktorówkach/Centrum Formacyjno-Szkoleniowe Księżówka, Al. Przewodników Tatrzańskich 2
- **Muzeum Kornela Makuszyńskiego** (Oddz. M. Tatrzańskiego), ul. Tetmajera 15, 18 2012263. **CZYNNE:** wt.-pt. 9-17, sob. 10-18 (ostatnie wejście pół godziny przed zamknięciem filii). Muzeum biograficzno-literackie w willi „Opolanka". Prezentacja czasowa: DZIATKI/DZIADKI. Maciej Wirmański i Natalia Wirmańska - malarstwo olejne, rysunek, fotografia, obiekty, sound design, nagrania terenowe (do 29.06).
- ***13.06, 17.00 KLUB CZYTELNICZY:*** „Wracamy tam, gdzie początek" Natalia Wirmańska
- **TATRA FEST 2024:**
- ***13.06 TATRA FEST*** / Rozpoczęcie imprezy: 19.00-22.00 Biuro TATRA FEST BIKE powered by Pętelka Tatrzańska, GuguPark
- ***14.06 TATRA FEST BIKE / RUN / CLIMB***: 8.00 TATRA FEST BIKE powered by Pętelka Tatrzańska na 2 dni (100 km x 2) - start, GuguPark; 15.00-22.00 TATRA FEST RUN – biuro, GuguPark
- ***15.06 TATRA FEST BIKE / RUN / HIKE / KIDS***: 5.00 TATRA FEST BIEG (65km) - start, GuguPark; 8.00-20.00 TATRA FEST CLIMB - ścianka wspinaczkowa Czysta Forma, ul. Nowotarska, 10.00-20.00 TATRA FEST BIKE powered by Pętelka Tatrzańska strefa mety, TATRA FEST BIEG – strefa mety, GuguPark, 10.00-15.00 TATRA FEST KIDS - impreza sportowo-edukacyjna, GuguPark - ATRAKCJE TATRA FEST KIDS: RESTAURACJA GuguPark 10.00-15.00, PSONI Zakopane - kiermasz rękodzieła i sprzedaż cegiełek na „Dom marzeń", PSONI Zakopane - warsztaty artystyczne „Koralikowy zawrót głowy", Tatra Fest Kids - zabawy biegowe dla dzieci, Tatrzański Park Narodowy - warsztaty plastyczno-przyrodnicze „Kto tędy przebiegał", Muzeum Tatrzańskie - warsztaty artystyczne „Pejzaże tatrzańskie na drewnianych krążkach (magnesy)", Chochołowskie Termy - warsztat pierwszej pomocy, straż pożarna Zakopane - pokazy strażackie, policja Zakopane - warsztaty edukacyjne dla dzieci: pokaz quada, auta policyjnego i spotkanie z psem policyjnym, Capoeira Pont Zakopane - warsztaty i pokazy Capoeira, Octenisept - „Żyj bez obaw o rany!" Warsztaty medyczne, pokaz motocykli - mistrz Europy Robert Sługocki - pokaz samochodu rajdowego, Joy Ride MTB Academy - wycieczki i szkolenia rowerowe MTB dla dzieci; 15.00-22.00 TATRA FEST RUN 12tka, 25tka, biuro zawodów, GuguPark, 17.00 TATRA FEST BIEG - ceremonia wręczenia nagród, GuguPark; 15.00 / 19.30 TATRA FEST CLIMB - ceremonia wręczenia nagród, ścianka Czysta Forma, ul. Nowowtarska
- ***16.06 TATRA FEST RUN / HIKE / KIDS***: 6.00-7.30 TATRA FEST RUN - Biuro zawodów, Plac przed restauracją Gwarno; 7.00 TATRA FEST RUN - start 25tka, Plac przed restauracją Gwarno, 8.00 TATRA FEST RUN - start 12tka, Plac przed restauracją Gwarno; 10.00-15.00 TATRA FEST KIDS imprezy sportowe dla dzieci i zawody biegowe 400 m i 1500 m. Plac pod restauracją Gwarno - ATRAKCJE TATRA FEST KIDS: RESTAURACJA GWARNO 10.00-15.00, PSONI Zakopane - kiermasz rękodzieła i sprzedaż cegiełek na „Dom marzeń", PSONI Zakopane - warsztaty „Koralikowy zawrót głowy", Tatra Fest Kids - biegi dla dzieci 400 m i 1500 m - pierwszy bieg na Gubałówkę, Wioska Decathlon - Tatra Fest Bushcraft by Decathlon - warsztaty z bushcraftu dla najmłodszych, Wioska Decathlon - przestrzeń aktywności sportowej - slackline, ekologiczny tor przeszkód, kosz, badminton, piłka nożna, pingpong, siatkówka, SNPTT - otwarty trening „Aktywnie i zdrowo z SNPTT", KS Frajda - wszechstronny trening sportowy z Frajdą, KS Zakopane - „Piłka nożna bez tajemnic" - trening i zabawy, Restauracja Gwarno - warsztaty kulinarne z misiem Gwarkiem; 15.00 TATRA FEST RUN - ceremonia wręczenia nagród - 25tka i 12tka, Plac przed restauracją Gwarno; 6:00 TATRA FEST HIKE powered by Alpinus x Tatrologia, start Kiry; 9.00 TATRA FEST HIKE powered by TPN, wycieczka przyrodnicza z edukatorem TPN, start Kuźnice - fontanna, 9.00 TATRA FEST BUSHCRAFT by DECATHLON, Plac przed Restauracją Gwarno
- **Stadion lekkoatletyczny COS Zakopane**
- ***14.06, 10.00-14.00 ZAKOPIAŃSKI TEST COOPERA***
- **Kawiarnia Kmicic**, ul. Staszica 11a. Wystawa czasowa: KRAJOBRAZY - akwarele Grażyny Orłowskiej.
- ***14.06, 18.00 SPOTKANIE PRZY PIANINIE*** z Jerzym Chruścińskim
- ***16.06, 18.00 SPOTKANIE Z CYKLU „CZARNE NA BIAŁYM"*** z udziałem Aleksandry Wojtaszek, autorki książki „Fjaka. Sezon na Chorwację", rozmowę poprowadzi Maciej Krupa

eprasa.pl 9c363ca671

■ **Muzeum Palace (Oddz. M. Tatrzańskiego),** ul. T. Chałubińskiego 7. **CZYNNE:** środa-niedziela 10-18.

● ***14.06 KONFERENCJA POPULARNONAUKOWA „MUZEUM PALACE"*** w 84. rocznicę pierwszego transportu do Auschwitz, w którym znalazło się także 23 więźniów Palace: 10.00 Otwarcie konferencji - Michał Murzyn, dyrektor Muzeum Tatrzańskiego, 10.50 Jan Jarosz, Stowarzyszenie Muzeum Walki i Męczeństwa Palace - Katownia Podhala „Na zbiegu wyzwań. Od szkoły, przez Izbę Pamięci po Muzeum", 11.10 Joanna Staszak, naczelnik Wydziału Kultury - Urząd Miasta Zakopane „Starania Miasta Zakopane o budynek Katowni Podhala Palace", 11.30 Michał Wysocki, dział inwestycji Muzeum Tatrzańskiego „Palace. Perspektywa prac programowych", 11.50 Ewa Cyrulik, Państwowe Muzeum Auschwitz-Birkenau, oraz dr Marcin Błaszczyk, Akademia Sztuk Pięknych im. Jana Matejki w Krakowie „Palace widziane oczami konserwatora", 12.10-12.40 Przerwa, 12.40 Dr Maciej Korkuć, naczelnik Oddziałowego Biura Upamiętniania Walk i Męczeństwa IPN w Krakowie, 13.00 Maria Bafia, dział historii Muzeum Tatrzańskiego, „Oprawcy z Palace - jak zapłacili Niemcy za swoje zbrodnie w Katowni Podhala", 13.20 Marta Gratkowska, dział inwestycji Muzeum Tatrzańskiego, „Opowieść o pewnej budowie", 13.40 Aleksandra Trybuła, dział konserwacji Muzeum Tatrzańskiego „Pamięć zaklęta w przedmiotach. Przygotowanie eksponatów do wystawy stałej w Muzeum Palace"

■ **Karczma Pod Gontem**, ul. Kasprowicza 1A

● ***14.06, 19.00 KONCERT:*** Ahaju Fusion Boliwia

● ***15.06, 18.00 KONCERT:*** Reinis Jaunais z Rygi na Łotwie

■ **Galeria Antoniego Rząsy,** ul. Bogdańskiego 16 (codz. po umówieniu: 182066969, 695482204). Czynna od lipca 1976 r. Po śmierci artysty w 1980 r., prowadzi ją syn, rzeźbiarz Marcin Rząsa.

● ***15.06, 11.00 WIDZIMY SIĘ U RZĄSÓW:*** Spacer po Zakopanem śladami Antoniego Rząsy oraz oprowadzanie po Galerii poprowadzi Marcin Rząsa - rzeźbiarz, przewodnik tatrzański, syn Antoniego Rząsy. Będzie to opowieść o dawnym, artystycznym Zakopanem, życiu i twórczości Antoniego Rząsy. Miejscach i zwyczajach środowiska artystycznego w Zakopanem drugiej połowy XX wieku/ ilość miejsc ograiczona, zapisy: galeria@antonirzasa.pl, tel. 695482204

■ **Muzeum Jana Kasprowicza na Harendzie**, 18 20 68 426. **CZYNNE**: wt.-niedz. 10.15-15.15. Pamiątki po poecie i jego rodzinie. Wnętrza mieszkalne pozostawiono w takim stanie, jak przekazała je zmarła w 1968 r. Maria Kasprowiczowa. Dostępne dla zwiedzających mauzoleum Jana Kasprowicza w parku przylegającym do muzeum. |Wystaw czasowa: Z CYKLU POKOLENIA 2024 - NIEZMIENNOŚĆ: Władysław Jarocki (1879-1965), Janusz Szpyt, Anna Błądek, Kinga Bruckman de Renstrom, Mateusz Ciszewski, Aleksandra Drab, Katarzyna Grzesiak, Antonina Nowak, Miroslav Mlkvik, Ewelina Pazowska, Anna Skokan, Oliwia Strzopa, Miłosz Tomkowicz, Gabriela Waloszek (do 6.10).

● ***15.06, 17.00 222. WIECZÓR NA HARENDZIE:*** Krystyna Dąrwoska. Rozmowę poprowadzi Eliza Kącka

■ **Galeria Władysława Hasiora** (Oddz. M. Tatrzańskiego), ul. Jagiellońska 18b.**CZYNNA:** wt.-niedz. 10-18 (ostatnie wejście pół godziny przed zamknięciem). Autorska galeria prac artysty. Znalazły tu swoje miejsce sławne sztandary, kompozycje przestrzenne i rzeźby, tworzone z różnorakich materiałów.

● ***15.06, 18.00 W BLISKOŚCI. KOSMOS*** - wernisaż trzeciej wystawy z cyklu „Lekcje z kolekcji. Ubiory ludowe w zbiorach Muzeum Tatrzańskiego", artystka: Małgorzata Markiewicz

■ **Cafe Piano**, Krupówki 63

● ***15.06, 18.00 ROCKUS PARTY –*** impreza wspominkowa i charytatywna, wspierająca Kubę Klimka w powrocie o zdrowia

■ **Towarzystwo Gimnastyczne „Sokół" Gniazdo Zakopane**, ul. Orkana 2a

● ***16.06, 17.00 GRY BEZ PRĄDU*** - otwarte spotkania przy grach planszowych, bitewnych i karcianych

● ***19.06, 18.30 GRY BEZ PRĄDU*** - otwarte spotkania przy grach planszowych, bitewnych i karcianych

KOŚCIELISKO

■ **Gminna Biblioteka Publiczna**, ul. Nędzy Kubińca 101

● ***14.06, 17.00 POSZUKIWANIE LATA*** - PAPIEROWE WITRAŻE - warsztaty kreatywne dla dzieci i młodzieży

■ **Remiza OSP**, ul. Rysulówka 2

● ***20.06, 13.00 SMAKOŁYKI Z DIETETYKI*** - warsztaty dietetyczne i kulinarne. Spotkanie w ramach projektu „Czas dla seniora"

SZAFLARY

■ **Gminne Centrum Kultury, Promocji i Turystyki,** ul. Szkolna 6A

● ***14.06, 17.06 i 19.06 WARSZTATY RĘKODZIEŁA W SERCU PODHALA: MALOWANIE NA SZKLE***. Prowadzi Maria Dudek/zapisy

GLICZARÓW GÓRNY

■ **Szkoła Podstawowa im. Andrzeja Skupnia-Florka**

● ***13.06, 17.00 ODNAWIAMY IZBĘ ANDRZEJA SKUPNIA-FLORKA W BIAŁYM DUNAJCU-STOŁOWEM***. Spotkanie z udziałem dr hab. Anny Mlekodaj dotyczące izby, planów jej rozwoju oraz akcji zbierania pamiątek

CZARNY DUNAJEC

■ **Parking przy lodowisku**

● ***16.06 II BIEG MIEJSKI I PIKNIK RODZINNY*** - start biegu i rozpoczęcie pikniku o godzinie 13; zapisy do biegu dla indywidualnych zawodników dostępne również w dniu startu w godzinach od 11.00 do 12.30; atrakcje Góralskiego Pikniku Rodzinnego: występ zespołu Cornodunajcanie i uczestników warsztatów artystycznych prowadzonych przez CKiP, animacje dla dzieci, i inne

JABŁONKA

■ **Orawskie Centrum Kultury**

● ***14.06, 17.00 OTWARTA GALA BALETU I TAŃCA*** Frajdowej Akademii Baletu i Tańca

● ***15.06, 18.00 TEATR BAGATELA:*** „Pomoc domowa"

LEŚNICA

■ **Sielsko Anielsko Tatry**, Łosie 35

● ***18.06, 18.30 POKAZ MODY DEVU DIANA WALKIEWICZ:*** bielizna, suknie ślubne, suknie wieczorowe + pokaz małych księżniczek w kolorowych sukienkach i wianuszkach, a także pokaz mody męskich garniturów; muzyka na żywo, poczęstunek, after party; po pokazie o 20.30 koncert charytatywny na rzecz fundacji „Pod Skrzydłem": Lay D Funk, Ula Szwab, Victoria Linnen, Jerzy Chruściński

KROŚNICA

■ **Amfiteatr przy remizie OSP**

● ***15.06, 16.00 OTWARCIE LATA W KROŚNICY*** - w programie: występ dzieci z przedszkola Pienińskie Skrzaty, zespół Małe Pieniny, 18.00 gwiazda wieczoru - Śleboda, 20.00 zabawa taneczna; dużo dodatkowych atrakcji

NOWY TARG

■ **Miejska Biblioteka Publiczna – CZYTELNIA**, ul. Kolejowa 23, II p.

● ***13.06 i 20.06, 14.00 BIBLIORELAX.*** Warsztaty plastyczne dla młodzieży i dorosłych

■ **Miejskie Centrum Kultury,** Al. Tysiąclecia 37

● ***13.06, 16.00–19.00 WALNE ZGROMADZENIE*** Członków Nowotarskiej Spółdzielni Mieszkaniowej w Nowym Targu/Sala widowiskowa MCK

● ***13.06, 18.00 SLAJDOWISKO:*** „RPA i Eswatini - krajobraz południowej Afryki". Prowadzenie: Waldemar Wojtaszek/Sala regionalna MCK

● ***14.06, 17.00 SPEKTAKL:*** „Sposób na blondynkę"/Sala widowiskowa MCK

● ***15.06, 13.00 OTWARTA GALA BALETU I TAŃCA*** Frajdowej Akademii Baletu i Tańca

● ***16.06, 16.00 FINAŁ*** 2. edycji „Young Jazz Festival"/Sala widowiskowa MCK

● ***17.06, 18.00 BEAT OF STREET STUDIO***. Gala taneczna

● ***20.06, 18.00 SPOTKANIE*** 8. z Kocim Behawiorystą/ Sala regionalna MCK

■ **Urząd Miasta**, ul. Krzywa 1, sala obrad

● ***14.06, 11.00 MIŚ KUDŁOCEK*** - spotkanie ze Stanisławą Trebunią-Staszel, autorką przekładu na gwarę podhalańską powieści A.A.Milne`a „Kubuś Puchatek"

■ **Muzeum Podhalańskie im. Czesława Pajerskiego,** Rynek - ratusz (I p.), 18 26 67776. **CZYNNE:** pon. 10-18 (bezpłatne zwiedzanie wystaw stałych), wt.-pt. 9-17, sob. 9-14, facebook.com/muzeum.podhalanskie. Wystawy stałe ze zbiorów muzeum: „Nowy Targ na przełomie XIX i XX wieku, miasto którego już nie ma" i „Jan Paweł II - Miasto Nowy Targ; przeszłość i obecność".

● ***14.06, 18.00 WERNISAŻ WYSTAWY:*** Ceramika Jana Reczkowskiego

■ **Miejska Hala Lodowa**

● ***15-16.06, 10.00 TURNIEJ ELIMINACYJNY POLSKIEJ LIGI HOKEJA NA ROLKACH***

■ **Spółdzielczy Dom Kultury**, ul. Kopernika 12

● ***16.06, 13.00–18.00 SZALONE LATA OSIEMDZIESIĄTE*** - gra fabularna

ZAWOJA

■ **Babiogórskie Centrum Kultury i Gminna Biblioteka Publiczna**, Zawoja Centrum, tel. 33 877 50 66

● ***13.06, 10.00 KINO SENIORA:*** „Zupa nic"

● ***14.06, 15.45 i 17.00 LEGO KIDS.*** Zwieńczenie roku szkolnego z LEGO/zapisy

● ***14.06, 16.00 WEŹ SPRAWY W SWOJE RĘCE! WYDOBYWAMY WASZE POMYSŁY!*** Spotkanie dla młodzieży dotyczące tworzenia pomysłów na wydarzenia kulturalne, które BCK pomoże zrealizować

● ***15.06, 10.00 KLUB SZACHOWY W BIBLIOTECE***

■ **Dzienny Dom Opieki Seniora**, Zawoja Przysłop

● ***16.06, 12.30 MACIERZANKI DLA DZIECI. PIKNIK RODZINNY***

■ **Kompleks rekreacyjny**, Zawoja Czatoża

● ***16.06, 14.00 FESTYN SZKOLNY***

RABA WYŻNA

■ **Stadion LKS Orkan**

● ***16.06, 11.00 MIĘDZYGMINNE ZAWODY SPORTOWO-POŻARNICZE*** RABA WYŻNA - SPYTKOWICE

KLUSZKOWCE

■ **Karczma „Koliba"**

● ***14.06, 18.00 INAUGURACYJNA GALA MARKI DUNAJEC – PRZEŁOM SIĘ*** - w programie prelekcji: - Marka Lokalna - impuls do rozwoju, współpracy i wspólnej promocji, - Funkcjonowanie Marki Lokalnej na przykładzie marki Lokalnej Dolina Karpia, - Wprowadzenie do Marki Dunajec Przełom się; koncert Megitzy

SZCZAWNICA

● ***14–16.06 XXVII OGÓLNOPOLSKIE ŚWIĘTO KOMINIARZY***. Z tej okazji 14.06 o godz.12.40 przemarsz pocztów sztandarowych, uczestników i zaproszonych gości z towarzyszeniem kapeli góralskiej do kościoła pw. św. Wojciecha Biskupa, gdzie o 13.00 odbędzie się Msza św. w intencji kominiarzy ich rodzin i przyjaciół

JAWORKI

■ **Muzyczna Owczarnia**, ul. Biała Woda 13, 18 262 22 66, 530 434 883

● ***14.06, 20.00 KONCERT:*** Sokół Orchestra

● ***15.06, 20.00 KONCERT:*** Ostatni Dzień Lata

MAKÓW PODHALAŃSKI

■ **Boisko nad Skawą**

● ***15.06, 15.00 XXIX TERENOWY WYŚCIG ROWEROWY***

■ **Makowskie Centrum Kultury**

● ***15.06, 17.00–18.30 GALA TAŃCA.*** Pokazy na zakończenie sezonu

● ***19.06, 18.00 SEANS FILMOWY:*** Ema

RABKA-ZDRÓJ

■ **DAWNEJ RABKI CZAR:**

● ***14.06, 10.00–13.00*** GRA TERENOWA „Jak się żyło w Rabce mojej pra prababce". Miejsce: Muzeum Wł. Orkana, ul. Sądecka 6; 15.00-16.30 RYSUNKOWY PLENER RETRO. Miejsce: Park Zdrojowy przy Pergoli; 19.30-20.30 SPEKTAKL TEATRU LALEK RABCIO: „Mały Książę" w retro odsłonie. Mile widziane stroje wieczorowe. OBOWIĄZUJE REZERWACJA tel. 696 484 891. Miejsce: Teatr Lalek Rabcio, ul. Orkana 3c; 20.45 KINO POD CHMURKĄ: „Ludzie bez jutra" 83". Niemy film z napisami i muzyką na żywo w wykonaniu Mateusza Gawędy. Miejsce: Organistówka, ul. Sądecka 9 /w razie deszczu w Muzeum Wł. Orkana - obok/; SZAFA RETRO - WYSTAWA I WYPOŻYCZALNIA STROJÓW: 14 CZERWCA w godz. 12.00-16.00. Miejsce: Miejska Biblioteka Publiczna w budynku Dworca Kolejowego

● ***15.06, 10.00*** POWITANIE PODRÓŻNYCH W CZASIE. Recital Wojciecha Dąbrowskiego; Parada z Dixie Company. Miejsce: Miejska Biblioteka Publiczna w budynku Dworca Kolejowego; 11.00-16.00 PIKNIK NA TRAWIE. Miejsce: Park Zdrojowy, okrągły plac przy pomniku J. P. II: - Dixie Company, - Pokaz Zabytkowych Samochodów roczniki 1900-1939 Retro Mobil Cars Show, - Retro pokaz bicyklowy, - Warsztaty sitodruku, - Animacje: Dawne gry i zabawy dla dzieci, - CHARLESTON lekcja tańca z grupą Europejczyków, - FOTOKSIĘŻYC, - Stragany ze sztuką, rękodziełem i dobrą lekturą, - Regionalne jadło i napitek; 13.00 Uroczyste nadanie nazwy Skwer JULIANA ZUBRZYCKIEGO; 15.00 POKAZ TAŃCA RETRO w wykonaniu członków stowarzyszenia; 16.00 Rodzinny spektakl TEATRU CHRZĄSZCZ WTRZCINIE: „Plum i Bulb, czyli problemy z wodą" z muzyką na żywo. Miejsce: Park Zdrojowy Pod Rozłożystym Drzewem; 19.30-23.30 RETRO POTAŃCÓWKA POD GWIAZDAMI przy muzyce Dixie Company. Miejsce: Park Zdrojowy, okrągły plac przy pomniku J. P. II; SZAFA RETRO - WYSTAWA I WYPOŻYCZALNIA STROJÓW: 15 CZERWCA w godz. 9.00-10.30. Miejsce: Miejska Biblioteka Publiczna w budynku Dworca Kolejowego; FOTOPLASTIKON - TRÓJWYMIAROWY POKAZ DLA DZIECI I MŁODZIEŻY: 15 CZERWCA w godz. 12.00-15.00. Miejsce: Park Zdrojowy, Dom Solanki

● ***16.06, 10.30*** DEBLOWY MINI TURNIEJ TENISA RETRO. Miejsce: Park Zdrojowy, korty tenisowe; 10.00-16.00 PIKNIK NA TRAWIE. Miejsce: Park Zdrojowy, okrągły plac przy pomniku J. P. II: - Pokaz Zabytkowych Samochodów roczniki 1900-1939 Retro Mobil Cars Show, - inscenizacje z życia Rabki w latach 20. i 30. XX wieku w wykonaniu EUROPEJCZYKÓW, - FOTOKSIĘŻYC, - Koncert Young Stars, - Stragany ze sztuką, rękodziełem i dobrą lekturą, - Regionalne jadło i napitek; 11.00-15.00 Dixie Company; 14.00 Rodzinny SPEKTAKL TEATRU DŹWIGACZY KURTYNY: „Księżniczka na ziarnku grochu" z muzyką na żywo. Miejsce: Park Zdrojowy Pod Rozłożystym Drzewem; 15.00 POKAZ MODY RETRO; FOTOPLASTIKON - TRÓJWYMIAROWY POKAZ DLA DZIECI I MŁODZIEŻY: 16 CZERWCA w godz. 12.00-15.00. Miejsce: Park Zdrojowy, Dom Solanki

■ **Stadion Miejski**

● ***15.06, 9.00–12.00 II OTWARTY TEST COOPERA*** - start co 30 minut bez względu na warunki atmosferyczne, zgłoszenia zawodników w dniu zawodów od 8.00, min. pół godziny przed startem

■ **Amfiteatr**, ul. Chopina. ***47. KARPACKI FESTIWAL DZIECIĘCYCH ZESPOŁÓW REGIONALNYCH:***

● ***15.06, 13.30*** KOROWÓD, OTWARCIE PIERWSZEGO DNIA FESTIWALU, 14.00 PREZENTACJE ZESPOŁÓW: ZPiT ŚWINIARSKO ze Świniarska, program: SIERPNIOWE WIONKI Dziecięcy Zespół Regionalny Gminy Dobra, program: PRZY PASIONIU GOSI NA CHOŁPISKU + MALI BIAŁCANIE z Białki Tatrzańskiej, program: PRZY PASIENIU POD LASEM + BRZEŹNIOKI z Brzeżnej, program: ZIMNIOKI MY WYKOPAŁY + MALI SIEDLECANIE z Siedlca, program: PO JARMARKU + GRONIE z Łętowni, program: PRZY PASIENIU + ZAWATERNIK z Leśnicy Gronia, program: TONIEC NOS GODZI, 17.00 GOŚĆ SPECJALNY FESTIWALU: Zespół Bandurzystów MALWY Szkoła Muzyczna ze Lwowa, 17.15 omówienia programów

● ***16.06, 13.30*** KOROWÓD, 14.00 PREZENTACJE ZESPOŁÓW: MAŁOLIPNICANIE z Lipnicy Małej, program: LYKOWANIE + MALI MYSTKOWIANIE z Mystkowa, program: NA MYSTKOWIE + KACWIŃSKIE BORÓWECKI z Kacwina, program: LECIAŁY GĄSECKI + TAKOGODKA Z Borku Szlacheckiego, program: JAK SIE DZIECKA UMACIEJA PRZED CHAŁUPĄ BAWIŁY + HULAJNIKI z Milówki, program: NA GRZYBACH + LAUREAT PRZEGLĄDU KRAKOWIACZEK w Łoniowej + MALI GROJCOWIANIE z Wieprza, program: FURMANIYNI NA NOTONIU, 17.30 omówienia programów

MSZANA DOLNA – PORĘBA WIELKA – NIEDŹWIEDŹ

■ **I OGÓLNOPOLSKI FESTIAL POEZJI W BESKIDZIE WYSPOWYM:**

● ***14.06, 11.00*** Zwiedzanie „Orkanówki", 12.00 występ w „Orkanówce". Zwiedzanie Mszany Dolnej, 18.30 koncert w POETLANDII, wernisaż wystawy poetyckiej i fotograficznej, prezentacja multimedialna Danuty Zasady „Nie tylko Władysław Orkan"

● ***15.06, 10.30*** Wizyta w Muzeum w Rabce-Zdroju, 15.30 zwiedzanie Izby Regionalnej, 16.00 występ w bibliotece w Mszanie Dolnej: koncert duetu „Uzależnieni od marzeń" oraz wiersze poetów Wielkopolskiego Oddziału Związku Literatów Polskich

MSZANA DOLNA

■ **Urząd Miasta**, ul. Piłsudskiego 2, sala obrad

● ***14.06, 17.00 W RAMACH CYKLU „OPOWIEŚĆ O DWUKULTUROWEJ, PRZEDWOJENNEJ MSZANIE DOLNEJ":*** Spotkanie z Rachelą Antosz-Rekucką, psycholog, doktorantką Szkoły Doktorskiej Nauk Społecznych UJ na temat „Nieprzepracowana pamięć o Zagładzie. Międzypokoleniowa transmisja traumy"

SUCHA BESKIDZKA

■ **Muzeum Miejskie – Zamek**. **CZYNNE (do 30.09)**: wtorek-sobota 9-16, niedziela 9-17 (ostatni zwiedzający wchodzą 40 minut przed zamknięciem). 33 874-26-05, muzeum@sucha-beskidzka.pl. **Wystawy stałe:** 1. Najstarsze osadnictwo w Dolinie Skawy, 2. wystawa ze zbiorów Marii i Emila Zegadłowiczów: Miłość do człowieka - miłość do sztuki - miłość do natury, 3. malarstwo nowożytne i broń myśliwska z Kolekcji Habsburskiej, 4. Sucha na starej fotografii. **Galeria Sztuki – Zamek.**

● ***15.06 KLUB MŁODEGO MUZEALNIKA:*** „Być artystą"/zapisy

● ***17.06, 18.00 SPOTKANIE*** z dr. hab. Gáborem Lagzi „Pocztówka z Węgier, z kraju papryki, Balatonu i gorących wód termalnych"

ŁĘTOWNIA

■ **Tor rowerowy za remizą OSP**

● ***15.06 MINI PODHALE TOUR – GRAND PRIX ŁĘTOWNI:*** 12.30 przyjmowanie zgłoszeń, 13.35 odprawa techniczna, 13.45 start, 16.00 dekoracja

muzea i zabytki

ZAKOPANE

■ **Muzeum Tatrzańskie im. Dra Tytusa Chałubińskiego**, ul. Krupówki 10, gmach główny. **CZYNNE:** poniedziałek-środa 12-20, w pozostałe dni 10-18. muzeumtatrzanskie.pl. Gmach muzeum to cenny zabytek architektury w stylu zakopiańskim, zbudowany w latach 1913-1922 wg planów St. Witkiewicza (elewacja) i Fr. Mączyńskiego (projekt techniczny). Wystawa czasowa: TRYUMF W CZASIE. NAJSTARSZE UBRANIA Z PODHALA - pierwsza z ekspozycji zorganizowanych w ramach wydarzenia „Lekcje z kolekcji. Ubiory ludowe w zbiorach Muzeum Tatrzańskiego" (do 17.11).

■ **Muzeum Stylu Zakopiańskiego im. Stanisława Witkiewicza w „Kolibie"** (Oddz. M. Tatrzańskiego), ul. Kościeliska 18, 18 26 37 065. **CZYNNE**: wt.-niedz. 10-18 (ostatnie wejście pół godziny przed zamknięciem). Pierwszy dom w stylu zakopiańskim wybudowany wg projektu i pod nadzorem Stanisława Witkiewicza. Budowa datowana jest na lata 1892-1893. Po remoncie udostępniono wnętrza w najstarszej części obiektu, które zaaranżował Władysław Hasior na początku lat 90. XX wieku. **Wystawy w skrzydle zachodnim:** na parterze - poświęcona powstaniu i rozwojowi stylu zakopiańskiego na tle sztuki europejskiej; na poddaszu - poświęcona twórcy pierwszego polskiego stylu narodowego Stanisławowi Witkiewiczowi. Wystawa czasowa: W GORSECIE. Prace inspirowane kobiecym gorsetem góralskim, w całości wykonane przez uczennice drugiej klasy PLSP im. Antoniego Kanara w Zakopanem (do 2.09).

■ **Muzeum Harcerskie im. Olgi i Andrzeja Małkowskich**, willa Czerwony Dwór, ul. Kasprusie 27, **CZYNNE:** soboty 10-16. W innych terminach i godz. tel. 608 438 794.

■ **Muzeum Stylu Zakopiańskiego – Inspiracje im. Marii i Bronisława Dembowskich – Chałupa Gąsieniców Sobczaków** (Oddz. M. Tatrzańskiego), Droga do Rojów 6. **CZYNNE:** wt.-niedz. 10-18 (ostatnie wejście pół godziny przed zamknięciem). Chałupa położona nieopodal słynnej z zabytkowej zabudowy ul. Kościeliskiej, to jeden z najcenniejszych zabytków budownictwa ludowego w Zakopanem.

■ **Zespół Dworsko-Parkowy**, Kuźnice 1. Wystawa czasowa: „ZAMOYSCY - SPICHLERZ WARTOŚCI" w stulecie śmierci hrabiego Władysława Zamoyskiego, który został ogłoszony Patronem Roku 2024, opowieść o jego życiu i wartościach, którymi sie kierował tworząc niezliczone dzieła dla ochrony Tatr i rozwoju Zakopanego (do 31.12).

■ **Muzeum Karola Szymanowskiego w willi „Atma"**, ul. Kasprusie 19. **CZYNNE:** wt. (dzień bezpłatnego wstępu) i sob. 10-17, śr.-pt. i niedz. 10-16, codz. 13-13.30 przerwa techniczna. Ekspozycja: Informacje o życiu i twórczości kompozytora, zachowane po nim rzeczy osobiste, rekonstrukcja gabinetu.

■ **Cmentarz na Pęksowym Brzyzku i kościół pw. św. Klemensa**, ul. Kościeliska. Na zakopiańskim starym cmentarzu spoczywa m.in. pierwszy proboszcz zakopiański ks. Józef Stolarczyk, muzyk Jan Krzeptowski Sabała, pisarz Kornel Makuszyński.

CHOCHOŁÓW

■ **Zagroda Bafiów. Muzeum Powstania Chochołowskiego** (Oddz. M. Tatrzańskiego), Chochołów 75. **CZYNNA:** śr.-niedz. 10-14 (ostatnie wejście pół godziny przed zamknięciem). W zabytkowej chałupie należącej niegdyś do zamożnego gospodarza Jana Bafii.

ORAWKA

■ **Kościół św. Jana Chrzciciela**. Najstarszy kościół katolicki na Górnej Orawie. Parafiaorawka.pl. **CZYNNY** - zwiedzanie tylko z przewodnikiem: sob. 9.30-17.30, niedz. 11.30-16, w pozostałym czasie możliwe w grupach powyżej 15 osób po wcześniejszym (przynajmniej jednodniowym) zgłoszeniu: 691 204 504, orawka.kosciol@gmail.com.

NOWY TARG

■ **Muzeum Drukarstwa,** ul. Sobieskiego 4. **CZYNNE:** wt. 9-16, śr.-pt. 8-16, sob. 9-14. W muzeum odtworzono dawną oficynę drukarską na wzór prowadzonego od 1898 roku zakładu Ignacego Borka, z oryginalnymi maszynami.

■ **Budynek Wieży Wodnej**, obok dworca kolejowego, ul. Kolejowa 164. Wstęp wolny. Ekspozycja poświęcona historii linii kolejowej Nowy Targ - Królewiany. **CZYNNY:** pn.-pt. 8-16.

■ **Izba Pamięci Zimnej Wojny i Komunizmu „Izwis"**, Urząd Miasta, ul. Krzywa 1. **Kontakt z oprowadzającym**: 18 26 112 78, 795 591 442.

ŁOPUSZNA

■ **Dwór w Łopusznej** (Oddz. M. Tatrzańskiego). **CZYNNY:** śr.-niedz. 10-16 (ostatnie wejście pół godziny przed zamknięciem). Dawna siedziba szlacheckich rodzin Lisickich, Tetmajerów i Lgockich. Dwór wybudował ok. 1790 r. Romuald Lisicki, konfederat barski.

■ **Izba Pamięci ks. prof. Józefa Tischnera** przy GOK-u. **CZYNNA**: wt.-pt. 10-17, sob. 10-16. Ostatnie wejście pół godziny przed zamknięciem.

CZARNA GÓRA

■ **Zagroda Korkoszów** (Oddz. M. Tatrzańskiego), Za Górą 86. **CZYNNA:** środa-niedziela 10-16. Drewniana zagroda należąca niegdyś do tutejszej zamożnej rodziny Korkoszów. Wystawa czasowa: BARWY SPISZA. W ramach cyklu wydarzeń „Lekcje z kolekcji. Ubiory ludowe w zbiorach Muzeum Tatrzańskiego". Stroje z terenu Spisza pochodzące z drugiej połowy XIX i początku XX wieku. Stroje odświętne, szczególnie ślubne - unikatowe elementy ubioru takie jak półjedwabne gorsety „kabotki", różnokolorowe czepce czy lniany rańtuch rąbkowy wytwarzany na Spiszu, słynącym z bogatych tradycji tkackich.

JURGÓW

■ **Zagroda Sołtysów** (Oddz. M. Tatrzańskiego), Jurgów 215. **CZYNNA**: środa-niedziela 10-16 (ostatnie wejście pół godziny przed zamknięciem). Ubogie gospodarstwo spiskie. Zagrodę Sołtysów wybudował w 1861 r. pradziad ostatniego właściciela, Jakuba Sołtysa. Wystawa czasowa: BARWY SPISZA. W ramach cyklu wydarzeń „Lekcje z kolekcji. Ubiory ludowe w zbiorach Muzeum Tatrzańskiego". Stroje z terenu Spisza pochodzące z drugiej połowy XIX i początku XX wieku. Powszednie ubiory kobiece i męskie, związane z codziennymi zajęciami ludności, w tym odzienie bacy czy juhasa spędzającego całe lato w górach.

NIEDZICA

■ **Muzeum – Zespół Zamkowy w Niedzicy**, Stowarzyszenie Historyków Sztuki, tel./fax 18 26 29 480, 26 29 489, 26 29 473, zamekniedzica.pl. **CZYNNE:** codziennie 9-19 (ostatnie wejście 18.20). Zachowany historyczny układu i charakteru obiektu. We wnętrzach: meble, obrazy, bibeloty z XVII-XX w., grafiki i fotografie z XIX-XX w. oraz przedmioty z badań archeologicznych.

■ **Wozownia. CZYNNA.** Pawilon w pobliżu zamku. Ekspozycja zabytkowych pojazdów konnych z lat 1900-1939.

CZORSZTYN

■ **Zamek Czorsztyn**. Zachowane i częściowo utrwalone ruiny zamku średniego i górnego, renesansowa Baszta Baranowskiego i Zieleniec. Wystawa o historii zamku i starostwa czorsztyńskiego, niewielkie lapidarium. **CZYNNY**: codziennie 9-18.

ZUBRZYCA GÓRNA

■ **Muzeum-Orawski Park Etnograficzny. CZYNNE**: codziennie 9-15 (poniedziałek jest dniem bezpłatnym, możliwe jest zwiedzanie bez wnętrz). Ekspozycje obrazują życie różnych warstw społecznych na Orawie na przestrzeni XVIII-XX w., wiejskie zakłady przemysłowe: olejarnię, folusz, tartak i kuźnię. Kościół pw. Matki Boskiej Śnieżnej. Wystawa czasowa: GRAFICZNY SKANSEN. Prace uczniów Państwowego Liceum Sztuk Plastycznych im. A. Kenara w Zakopanem: Hanny Bodziony, Valerii Borysenko, Leny Bonar, Emilii Bukowskiej, Natalii Buś, Katarzyny Galicy, Eve Gardner, Weroniki Górkiewicz, Jakuba Kanownika, Maksymiliana Kantora, Amelii Kobiałki, Pauliny Kopeć, Wiktorii Krupy, Weroniki Łachwy, Mateusza Łukaszczyka, Natalii Marusarz, Mateusza Mateusiaka, Mai Motor, Hanny Rabiasz, Olgi Romanowskiej, Krystyny Ruchały, Izabeli Sareckiej, Judyty Wawrzony, Anny Olejarz, Magdaleny Siaśkieiwcz, Mai Sochackiej, Joanny Dyczko, Emilii Majerczyk, Lualeni Mozdyniewicz, Aleksandry Pazdur oraz Sebastiana Strączka (w zabudowaniach plebańskich, do 30.09).

SIDZINA

■ **Park Etnograficzny.** W górnej części Sidziny - Bińkówce. Eksponaty związane z historią i etnografią regionu. **CZYNNY:** rezerwacja odwiedzin: 501597208, skansensidzina@interia.pl.

RABKA-ZDRÓJ

■ **Kościółek Muzeum im. Władysława Orkana**, ul. Sądecka 6, 18 2676747, muzeum-orkana.pl. **CZYNNE:** codziennie 9-16. Drewniany kościół pw. św. Marii Magdaleny to jeden z ciekawszych zabytków Rabki. Ekspozycja muzealna: garncarstwo, pasterstwo, strój i dawna rzeźba ludowa.

■ **Muzeum Górali i Zbójników** - Muzeum Gorczańskie Jana Fudali, ul. Sądecka 4. **CZYNNE:** środa-sobota 10-17, niedziele 13-17, tel.: 795 222 925, muzeum-zbojnikow.pl. Muzeum interaktywne w chałupie góralskiej wpisanej do rejestru zabytków, z unikalnymi kasetonami. Malarstwo na szkle Jana Fudali, mini skansen, szlak humoru góralskiego Zygmunta Pytlika.

PORĘBA WIELKA

■ **Orkanówka – Muzeum Biograficzne Władysława Orkana**. **CZYNNE:** wt.-pt. 9-17. 608 731 557. Wiele przedmiotów należących do pisarza i jego rodziny. W pobliżu domu znajdują się oryginalne zabudowania gospodarcze tzw. wironek i boisko.

CHABÓWKA

■ **Skansen taboru kolejowego w Chabówce.** Skansenchabowka.pl. **CZYNNE:** pon.-niedz. i święta 8-18. Ekspozycja: parowozy, lokomotywy elektryczne i spalinowe, wagony oraz tabor specjalny taki jak żurawie, pługi śnieżne itp.

SZLACHTOWA

■ **Muzeum Pienińskie im. Józefa Szalaya**, ul. Łemkowska 37, 18 262 22 58, **CZYNNE:** wt.-czw. i sob.-niedz. 10-17 (ostatnie wejście na ekspozycję 16.15), piątek 10-16 (ostatnie wejście na ekspozycję 15.1). Ekspozycja prowadzi szlakiem przeszłości regionu pienińskiego. Dwie nowe wystawy stałe: „Pierwsza kolekcja Muzeum Pienińskiego" i „Cenek - legenda polskiego kajakarstwa". Wystawa czasowa: STRÓJ RUSINÓW SZLACHTOWSKICH (do 29.09).

ZAWOJA

■ **Skansen budownictwa regionalnego im. Józefa Żaka na Markowych Rówienkach**, Zawoja 155, 33 877 50 66. Najstarszym i najcenniejszym budynkiem w skansenie jest „kurna chałupa" z 1840 r. W skansenie odbywają się zajęcia, warsztaty i gry edukacyjne - stale i sezonowo. **CZYNNY:** tylko rezerwacje grupowe, terminy ustalane telefonicznie 603 992 010.

galerie

ZAKOPANE

■ **Galeria Sztuki w willi Oksza** (Oddz. M. Tatrzańskiego), ul. Zamoyskiego 25, 692 029 817. **CZYNNA:** wt.-niedz. 10-18 (ostatnie wejście pół godziny przed zamknięciem). Willa jest trzecim dziełem powstałym wg projektu St. Witkiewicza, twórcy stylu zakopiańskiego. Budynek wznosili góralscy cieśle pod kierunkiem Wojciecha Roja i Jana Obrochty w latach 1895-1896.

■ **Galeria Sztuki na Kozińcu** (Oddz. M. Tatrzańskiego), Droga na Koziniec 8. Siedziba naukowo-administracyjna Muzeum Tatrzańskiego pon.-pt. 8-16, Galeria Kobierców Wschodnich - otwarcie wkrótce, biblioteka i archiwum fotograficzne wt.-pt. 8-15, archiwum naukowe wt.-pt. 8-14. Muzeum prosi o ustalanie terminów kwerend mailowo lub telefonicznie.

■ **Zakopiańskie Centrum Kultury – Miejska Galeria Sztuki im. Wł. hr. Zamoyskiego**, ul. Krupówki 41, 18 2012792, galeria.zakopane.pl. **CZYNNA:** wt.-sob. 10-17. Wystawa czasowa: FUNDATOR - HRABIA WŁADYSŁAW ZAMOYSKI. Artyści: Wojciech Brzega, Kazimierz Brzozowski, Adam Chmielowski, Zefiryn Ćwikliński, Stanisław Gałek, Stanisław Gąsienica-Sobczak, Jan Gąsienica-Szostak, Wlastimil Hofman, Władysław Jarocki, Stanisław Kamocki, Karol Kłosowski, Bronisław Kopczyński, Janusz Kotarbiński, Tymon Niesiołowski, Jan Rembowski, Jan Rykała, Władysław Skoczylas, Alfred Terlecki i Bogdan Treter. Dzieła sztuki, archiwalia i obiekty (do 31.08).

■ **Willa Czerwony Dwór – Centrum Kultury Rodzimej**, ul. Kasprusie 27. **CZYNNA**: pn.-sob. 10-17 (oprócz środy). Malarstwo na szkle zakopiańskich artystów - wystawa stała, Galeria Sztuki Ludowej. Wystawa czasowa: REALIZM ARTYSTYCZNY MICHAŁA GĄSIENICY-SZOSTAKA (do 31.07).

■ **Galeria Stacja Kultura Zakopane– Zakopiańskie Centrum Kultury**, ul. Chramcówki 35, tel. 18 26 370 79. **CZYNNA:** pon.-pt.12.00-16.00. Wystawa czasow: MŁODE ZAKOPANE 2024. Pierwszy przegląd sztuki współczesnej (do 30.09).

■ **Galeria Sztuki Współczesnej „YAM"**, ul. Krupówki 63, 18 2066984.

■ **Galeria „Pod Makiem"**, Pasaż Handlowy, ul. Krupówki 29/11L, 18 20 12044. Prace Wójcika, Fortuny, Karaska, Wątora, Popowicz, Kowalczyk, Kłosowskiego i inne, oraz rękodzieło.

■ **STRH Bistro Art Cafe**, ul. Krupówki 4A. Wystawa czasowa: TATRY WIELKOFORMATOWO. MAREK KOWALSKI (do 28.06).

NOWY TARG

■ **Małopolskie Biuro Wystaw Artystycznych Galeria „Jatki"**, ul. Kościuszki 4, 18 2669482. **CZYNNA**: pon.-pt. 10-17, sob. 10-14. Ostatnie wejście 15 minut przed zamknięciem. Wystawa czasowa: prace Beaty Zuby ...PRZENIKANIE GÓRY 585... (do 15.06).

■ **Ośrodek Współpracy Polsko-Słowackiej**, ul. Sobieskiego 2

■ **Wieża Wodna**, ul. Kolejowa 164

RABKA-ZDRÓJ

■ **Galeria MOK „Pod Lilianną"**, ul. Nowy Świat 1, 18 267 66 26. W jednej z najstarszych rabczańskich willi „Lilianna" (1880 r.) mieści się galeria twórców ludowych, którzy zapraszają na wystawę i warsztaty.

■ **Galeria Pogotowie Sztuki**, ul. Orkana 20

SZCZAWNICA

■ **Galeria Pijalni Wód Mineralnych,** plac Dietla, szczawnica-galeria.pl. Ekspozycja przybliża ponad 200-letnią historię Uzdrowiska oraz historię rodu Stadnickich. **CZYNNA**: wt.-niedz. 9-17. Wystawa czasowa: CZESŁAW DŹWIGAJ. RZEŹBA - MALARSTWO - GRAFIKA (do 30.06).

■ **Mała Galeria – Eglander Caffe**, ul. Zdrojowa 1. Wystawa czasowa: IRENA OWSIANKA. Malarstwo (do 30.06).

■ **Galeria „Krzywa Jabłonka"**, ul. Pienińska 4, krzywajablonka.pl. Sztuka artystów pienińskich. Kontakt: 608 154 522

ZAWOJA

■ **Galeria na Uciechę**, Zawoja 1008, naucieche.pl. **CZYNNA** pn.-sob. 9-16. Kontakt: 696 818 211

Redakcja nie odpowiada za zmiany wprowadzone w ostatniej chwili.

eprasa.pl 9c363ca671

Fot.: Vinayak Malla

Taka była sytuacja przed oberwaniem się gzymsu.

Fot.: FB Lenka Polačkova

Lenka Polačkova weszła na Everest bez tlenu.

Fot.: explorersweb

18-letni Nims Rinji Sherpa jest najmłoszym zdobywcą Kangchenjungi.

Fot.: explorersweb

19-letni Alasdair MCKenzie z Szerpami wszedł nową drogą od strony nepalskiej na Cho Oyu.

Podsumowanie sezonu wiosennego w Himalajach

W pierwszej dekadzie czerwca ostatecznie zakończył się sezon górskich wejść na ośmiotysięczniki.

O wejściach Polaków pisałem w ubiegłym tygodniu, teraz pora na ogólne podsumowanie himalajskiej wiosny na podstawie dostępnych informacji.

W sumie dokonano wejść na sześć ośmiotysięczników - Mount Everest (8848 m), Kangchenjungę (8598 m), Lhotse (8511 m), Makalu (8481 m), Cho Oyu (8201 m) i Annapurnę (9091 m). Nikt nie wszedł na Dhaulagiri (8167 m), która była również celem wiosennych wypraw.

Największym powodzeniem wypraw komercyjnych cieszył się jak zawsze Mount Everest, na który Departament Turystyki Nepalu wydał 426 zezwoleń obcokrajowcom, a więc nieco mniej niż w ubiegłym roku. Wejść szczytowych łącznie z Szerpami i przewodnikami było ponad 600.

Uczestnicy trzech wypraw zdobyli również najwyższy szczyt świata od strony chińskiej. Jest to liczba zbliżona do ubiegłorocznej lub niewiele mniejsza. Jeżeli okres dobrej pogody jest dłuższy, to wejścia szczytowe można zaplanować tak, by nie tworzyły się korki.

W tym roku nastąpiło spiętrzenie wejść, spowodowane dwutygodniowym opóźnieniem otwarcia drogi przez Ice Fall do Kotła Zachodniego, co skutkowało opóźnieniem wejść aklimatyzacyjnych do wyższych obozów. Co prawda, proponowane były w okolicy inne cele aklimatyzacyjne. Większość chciała jednak najszybciej dotrzeć do dużego obozu II, by stamtąd ruszyć do wyższych i w prognozowanym oknie pogodowym - w dniach od 20 do 23 maja - wyruszyć do ataku szczytowego. Potworzyły się korki zarówno na podejściu na Przełęcz Południową, jak również na grani do szczytu, co było powodem m.in. kilku wypadków śmiertelnych, których w tym roku było na szczęście mniej, bo tylko 8, w porównaniu do ubiegłego, kiedy było ich aż 18.

Najtragiczniejszy wydarzył się 21 maja w rejonie Wierzchołka Południowego. Pod ciężarem stojących w korku wspinaczy oberwał się gzyms śnieżny, powodując upadek kilku osób. Cztery, które były wpięte do liny poręczowej, udało się uratować, wciągając ich na grań, a dwie niewpięte spadły w przepaść: 23-letni Pas Tenji Sherpa i 40-letni Brytyjczyk Daniel Paul Paterson. Świadkiem tego wypadku był m.in. przewodnik IVBV Vinayak Malla, który samego wypadku nie sfilmował, ale sfilmował sytuację na grani tuż przed wypadkiem i po. Widać jak na grań próbuje się wdrapać jeden spośród uratowanych.

W tym samym dniu w czasie zejścia ze szczytu zmarł na wysokości 8300 metrów 37-letni Binod Babu Bastahod z Nepalu.

Po zaporęczowaniu przez Szerpów grani od Przełęczy Południowej na szczyt, co miało miejsce w pierwszej połowie maja, w górę wyruszyło dwóch mongolskich wspinaczy, którzy zamierzali zdobyć Everest bez wspomagania tlenem. Warunki wówczas były trudne, wiał silny wiatr, niektórzy z innych zespołów zawrócili. Mongołowie byli widziani ostatni raz 13 maja rano, jak wspinali się nadal do szczytu. Nie powrócili do obozu IV i uznano ich za zaginionych. Kiedwy jednak wznowiono wejścia szczytowe, to Szerpowie natknęli się na ich ciała, odzyskali ich telefony komórkowe, na których były zdjęcia ze szczytu. Zmarli w drodze powrotnej do obozu IV. Ciała 53-letniego Usukhjargal Tsedendamba i 31-leniego Prevsuren Lkhagvaja przesunięto z trasy, a pod koniec sezonu miały zostać zniesione do bazy.

Zespół poszukiwawczy odnalazł również ciało 40-letniego Kenijczyka Joshuy Cheruiyota Kirue na grani pomiędzy szczytem a Stopniem Hillarego. Kirue podobno nie chciał zawrócić i odmówił podania tlenu, zachowywał się anormalnie, jak stwierdził 44-letni Nawang, jego Szerpa, który potem również zaginął. Bashikel z Indii zachorował na Evereście, ewakuowany z obozu II zmarł w szpitalu dwa dni później. Kolejną ofiarą był 48-letni Rumun Gabriel Viorel Tabara, który zmarł w obozie III, ale jego celem był sąsiedni szczyt Lhotse.

Teraz nieco o rekordzistach. Zdarza się, że Szerpowie prowadzący klientów na Everest wchodzą na szczyt dwukrotnie, a nawet trzykrotnie. Tak też było tej wiosny. Dawa Finjik Sherpa wszedł na Everest trzy razy z klientami, zaledwie w ciągu ośmiu dni: 12, 17 i 20 maja. Nie wiadomo czy schodził z nimi do bazy, czy tylko do obozu II w Kotle Zachodnim.

Trzy razy w tym sezonie wszedł na Everest również rekordzista Kami Rita Sherpa. To jego trzecie wejście było w sumie trzydziestym, bo tyle razy stanął na najwyższym szczycie świata.

Rekordzistką wśród kobiet została również Nepalka Purnima Shrestha, fotografik, która nie jest przewodnikiem, ale zezwolenie miała na trzy wejścia na Everest - jedno jako klientka, a dwa jako przewodnik. Wyposażona w sprzęt agencji 8K Expedition weszła w tym sezonie po raz pierwszy na Everest 12 maja w towarzystwie Phura Temby Sherpy, potem już jako personel pomocniczy 19 maja z Pasang Sherpą i trzeci raz 25 maja z Karma Gyaljen Sherpą. Wspinała się korzystając z tlenu butlowego. Jest pierwszą kobietą, która w jednym sezonie weszła trzykrotnie na Everest.

Słowaczka Lenka Polačkova weszła 25 maja o godz.10.30 na Everest bez wspomagania się tlenem, wraz ze swoim mężem oraz Pradesh Sherpą i Sona Sherpą. Jest dopiero dziesiątą kobietą, która weszła na ten szczyt bez tlenu. Lenka studiowała aktorstwo, potem grała w serialach, a przed dziesięcioma laty zaczęła startować w biegach górskich, w ultramaratonach. Z mężem zaczęła wchodzić na szczyty tatrzańskie, potem w Alpach na Matterhorn i w Himalajach na Ama Dablam, a teraz weszła na Everest.

Nepalka Punjo Jhangma Lang weszła na Everest w rekordowym czasie 14,5 godziny. Jest to najszybsze wejście kobiety na ten szczyt. Z bazy wyruszyła 22 maja o godz. 15.52, a na szczyt weszła następnego dnia o godz. 6.23. Do niej należało już rekordowe wejście w 2018 roku, kiedy weszła na Everest w czasie 39 godzin i 6 minut. Trzy lata później Ada Tsang Yin-hung z Hongkongu poprawiła ten wynik, wchodząc na Everest w czasie 25 godz. 50 minut. Punjo to ultrabiegaczka i ratowniczka.

W tym sezonie wielu uczestników wypraw komercyjnych spełniło swe marzenie, wchodząc na najwyższy szczyt świata. Liczne również były wejścia na sąsiedni szczyt Lhotse, na który uczestnicy mieli też zezwolenie. Na oba te szczyty, o czym pisałem przed tygodniem, wszedł samodzielnie bez Szerpów i bez korzystania z tlenu Piotr Krzyżowski i było to jedyne w tym sezonie wejście bez tlenu na oba szczyty, a w historii himalaizmu tylko kilka osób tego dokonało.

Warto też wspomnieć o dwóch rocznicach, które przypadały w tym sezonie, a związane są z Everestem. 29 maja 1953 roku Nowozelandczyk Edmund Hillary i Nepalczyk Norgay Tenzing jako pierwsi zdobyli najwyższy szczyt świata, czyli 71 lat temu. 8 czerwca minęła setna rocznica śmierci Georga Mallory'ego i Andrev Irwina, którzy wspinając się od strony Tybetu, z wyprawy nie powrócili. Do dziś jeszcze trwają spory, czy to nie oni stanęli jako pierwsi przed stu laty na Evereście, a zginęli w czasie zejścia. Upubliczniona została ciekawa korespondencja Mallorego z tej wyprawy, o czym przy okazji jeszcze napiszę.

Na trzeci co do wysokości szczyt świata Kangchenjungę było tylko jedno wejście i to Polaków Bartka Ziemskiego i Oswalda Rodrigo Pereiry, bez Szerpów i bez korzystania z tlenu. Kiedy dowiedział się o tym 18-letni Nima Rinji, który chce zostać najmłodszym zdobywcą Korony Himalajów, postanowił wrócić pod szczyt na początku czerwca wraz z Szerpami i wspiąć się na niego, wykorzystując fakt, że jeszcze nie nadszedł monsun letni. Rinji to syn Tashi Lakpy Sherpy, założyciela Seven Summit Treks. Koronę kompletuje od 2 lat i jeżeli wejdzie na Kangchenjungę, to będzie mu tylko brakowało Shisha Pangmy. Śpieszy się, gdyż taki sam cel ma 19-letni Alasdair McKenzie Francuz o brytyjskich korzeniach, który 7 czerwca wspiął się na Cho Oyu od strony nepalskiej z zespołem sześciu Szerpów, pod kierownictwem Gelje Sherpy. Zespół ten wytyczył nową drogę na ten szczyt po trzech atakach. Tym samym spełniło się marzenie Gelje Sherpy, że można będzie również wyprowadzać klientów granią SSW na Cho Oyu od strony nepalskiej. Dotychczas uczestnicy wypraw komercyjnych wchodzili na ten szczyt od strony tybetańskiej. Władze chińskie w ostatnich latach nie udzielały zezwoleń na Cho Oyu i Shisha Pangmę. McKenzie ma już na swoim koncie 13 ośmiotysięczników i brakuje mu również tylko Shisha Pangmy. Okazuje się, że sezon wiosenny przedłużył się dzięki dobrej pogodzie i za sprawą działalności górskiej na Cho Oyu i Kangchenjundze. 8 czerwca Nima Rinji wszedł z Szerpami na Kangchenjungę i jest jej najmłodszym zdobywcą.

O Makalu, Annapurnie i Dhaulagiri, które były również celem wiosennych wypraw, już pisałem. Działalność górska na tych szczytach zakończyła już w maju.

Apoloniusz Rajwa

TELEFONY ALARMOWE

PO STRONIE POLSKIEJ

- **NUMER RATUNKOWY W GÓRACH - 601 100 300; numer alarmowy - 985**
- **TOPR (Tatry)** - Zakopane, Piłsudskiego 63 a; stacja centralna 18 20 63 444. **Idziesz w góry? Pobierz specjalną aplikację „Ratunek".** Aplikacja połączy cię z ratownikami górskimi i wyśle twoją lokalizację. Wejdź na: ratunek.eu.
- **GOPR (Gorce, Pieniny, Beskid)** - Rabka, Al. 1000-lecia 1; stacja centralna - 18 26 768 80; stacje ratunkowe (całoroczne): Turbacz - schronisko PTTK 18 266 77 80, Nowy Targ Kowaniec - dyżurka 18 266 59 80, Szczawnica - dyżurka 18 262 26 80

PO STRONIE SŁOWACKIEJ

- **NUMER RATUNKOWY W GÓRACH - 18 300**
- **HZS (Horska Zachranna Služba)** - Rejon Vysoké Tatry - Starý Smokovec 52 442 28 20, Rejon Slovenský Raj 53 449 11 82, Rejon Nizke Tatry (północ) - Jasna 44 559 16 78, Rejon Orava 43 586 31 04, Rejon Malá Fatra - Vrátna 41 569 52 32, Rejon Vel`ká Fatra - Donovaly 48 419 97 24, Rejon Západné Tatry (południe) - Žiarska Dolina 44 558 62 18, Rejon Nizke Tatry (południe) - Tále 48 619 53 26

eprasa.pl 9c363ca671

HOROSKOP
na najbliższy tydzień

21 marca – 20 kwietnia
BARAN
Twoje decyzje muszą być dokładnie przemyślane, inaczej przyniosą więcej kłopotów, niż korzyści. W relacjach w pracy nie naciskaj i nie narzucaj. Pamiętaj, że współpraca jest konieczna i absolutnie niezbędna, jeśli chce się osiągnąć sukces.

21 kwietnia – 21 maja
BYK
Będziesz teraz w wyjątkowo korzystnym okresie astrologicznym, aktywny i przedsiębiorczy. Działania, jakie podejmiesz, przyniosą wymierne korzyści. Bez obawy podpisuj umowy, podejmuj nowe zobowiązania. Bądź stanowczy, energiczny i konsekwentny, stać cię na wiele.

22 maja – 21 czerwca
BLIŹNIĘTA
Nie działaj wbrew sobie, podejmowanie nowych zobowiązań może mieć fatalne skutki. Lepiej przeczekaj kilka dni i nie kuś losu. Jeśli zostaniesz zmuszony do podejmowania ważnych decyzji, dokładnie wszystko analizuj i sprawdzaj każdy szczegół.

22 czerwca – 22 lipca
RAK
Kłopoty, które sądzisz, że ci grożą, nie są tak poważne, jak ci się zdaje. Wszystko pójdzie dobrze. Jeśli zachowasz przytomność umysłu i wiarę, wzbudzi to szacunek nawet twoich wrogów. Pokonasz przeszkody, jeśli będziesz mieć zaufanie przede wszystkim do siebie.

23 lipca – 22 sierpnia
LEW
Zastanów się, czy twój pośpiech przy robieniu czegoś nie szkodzi podjętej przez ciebie sprawie. Nie działaj pochopnie w sprawach finansowych, może to być niebezpieczne i niekorzystne. Pomimo zbliżających się wakacji, skup się na pracy, choć pamiętaj, odpoczynek nadchodzi.

23 sierpnia – 22 września
PANNA
Najbliższe dni powinieneś spędzić raczej w domu, skup się na drobnych pracach i codziennych obowiązkach, są ważne, gdyż uczą pokory i dyscypliny. Przydadzą się, jeśli często zabierasz pracę do domu. Dzięki nim możesz dobrze wykorzystać ten czas.

23 września – 23 października
WAGA
Możesz poczuć pewne napięcie w relacjach z najbliższymi. Będzie ci się wydawać, że to, co mówią, jest skierowane przeciwko tobie. Tak jednak nie jest, nie są oni twoimi wrogami. Zrozum, że nie zawsze i nie codziennie muszą robić i mówić rzeczy, które ci się podobają.

24 października – 22 listopada
SKORPION
Będzie to dla ciebie czas wyjątkowego skupienia na życiu prywatnym, dlatego w najbliższych dniach możesz przestać się aż tak koncentrować na pracy. Wykorzystaj to na dogłębne przemyślenie swojego stosunku do własnego losu i uwierz, że nie jest on przypadkowy.

23 listopada – 21 grudnia
STRZELEC
Wydaje się, że jesteś teraz spokojniejszy, bardziej zrelaksowany. To ważna sprawa. Nawet jeżeli pojawią się w najbliższych dniach niespodziewane konflikty, będzie ci łatwiej z nich wybrnąć właśnie dzięki tej „sile spokoju".

22 grudnia – 20 stycznia
KOZIOROŻEC
Może uda ci się niebawem rozwiązać kilka dawnych, a bolesnych problemów tak w życiu zawodowym, jak i w osobistym. Twoje czyny i słowa powinny być w najbliższym czasie delikatne i pełne troski o innych. Zacznij osiągać swe cele na drodze wyrozumiałości.

21 stycznia – 20 lutego
WODNIK
Układ gwiazd sugeruje, że będzie to dobry tydzień. Ale o ile będzie to możliwe, wybieraj raczej plany i projekty na krótką metę, możliwe do zrealizowania w trakcie tych paru dni. Te długodystansowe wymagają jeszcze przemyśleń, mogą poczekać.

21 lutego – 20 marca
RYBY
Po fali energii w ostatnich dniach możesz teraz zacząć odczuwać rozczarowanie. Tak już jest - nie wszystkie nasze dni są wypełnione pozytywnymi emocjami. Zajmij się więc na razie tylko rutynowymi, codziennymi sprawami. Te pójdą najlepiej.

Pytia

Książki

Góry nieoczywiste

Tomasz Habdas, autor bloga „W szczytowej formie" i m.in. książki „Gdzie w góry na weekend. Górskie trasy dla każdego", przygotował kolejną tematyczną propozycję – „Górskie szlaki. 101 zaskakujących miejsc w polskich górach".

Tomasz Habdas to góral z Beskidów, od zawsze zakochany w swojej małej ojczyźnie. Pasję do gór przekazuje innym poprzez książki, przewodniki, autorski blog „W szczytowej formie", prelekcje podróżnicze, a przede wszystkim w trakcie wycieczek jako beskidzki przewodnik. Jak sam mówi, w górach jest najlepszą wersją siebie, dlatego niezależnie od tego, czy aktualnie przebywa w Beskidach, Tatrach, na Kilimandżaro czy też w Himalajach, uśmiech nie schodzi mu z twarzy. W jego górskim CV znajdują się między innymi: Aconcagua, Elbrus, Kazbek, Mont Blanc, Kilimandżaro, Tubkal oraz Główny Szlak Beskidzki. Z roku na rok ta lista się wydłuża, a szczyty są na niej coraz wyższe. Po każdej dalekiej podróży Habdas z ogromną radością wraca w rodzinne strony, w Beskidy Zachodnie, bo to one są mu zdecydowanie najbliższe.

O czym chce Wam zatem opowiedzieć w książce? Gdzie Was zaprasza? Jak pisze już we wstępie: „Niniejsza książka jest przewodnikiem po górach, jednak w nieco innym wydaniu. Po napisaniu trzech klasycznych przewodników, przedstawiających konkretne propozycje tras w wybranych pasmach, chciałem oddać w ręce pasjonatów turystyki górskiej pozycję nieco odmienną. Stąd też pomysł na ranking ponad 100 najciekawszych, najpiękniejszych, ale nie zawsze najbardziej oczywistych miejsc w polskich górach". Podkreśla tu, iż to jego subiektywne zestawienie, które powstało na podstawie kilkudziesięciu lat spędzonych na szlaku - w Karpatach, Sudetach czy Górach Świętokrzyskich. Dodaje przy tym: „Zapewne pojawią się głosy, że dane miejsce wcale nie jest aż tak atrakcyjne i że można było wskazać zupełnie inne szczyty, doliny czy też budynki. Zgoda. Jednak moje podstawowe założenie podczas pisania tej książki było takie, by zwrócić uwagę na miejsca poza utartym szlakiem oraz mniej znane fakty i legendy związane z tymi popularnymi górami. Dlatego też w zestawieniu znajdziecie Babia Górę w Beskidzie Żywieckim, a obok niej mniej znany szczyt o nazwie Mańcuł. Podobnie w Bieszczadach - proponuje wycieczkę zarówno na widokowy Halicz, jak i do zapomnianej doliny z miejscowością Krywe".

Chcąc zatem wyskoczyć na weekend w Karkonosze, Góry Opawskie, Beskid Śląski czy Góry Świętokrzyskie, warto mieć pod ręką książkę Tomka Habdasa, i to przeczytaną. Z nią z pewnością wytyczycie ciekawą marszrutę po zakątkach wartych odwiedzenia. Autor proponuje bowiem przemyślane trasy pętle, których opisy okraszają wspomniane już górskie legendy, lokalne opowieści, nieznane fakty, mrożące krew w żyłach historie i oczywiście zdjęcia. Podaje przy tym również praktyczne informacje, takie jak np. dystans do pokonania, suma przewyższeń i zakładany czas przejścia. Pisze o kultowych miejscach i unikatowych atrakcjach. Dzięki temu dowiecie się np. gdzie znajdują się Skalna Czaszka i Diabelskie Okno, co oznaczają symboliczne drzwi w Nieznajowej i wielka ławka na Trojaku, a także dlaczego miłośnicy gór oszaleli na punkcie Okna Pawlikowskiego.

an

uwaga książka

Od wydawnictwa ZNAK mamy 2 egzemplarze książki. Otrzymają je osoby, które jako pierwsze napiszą do nas w poniedziałek 17.06 o godz. 17 na adres: konkurs@24tp.pl. W treści prosimy podać imię, nazwisko i adres, a w tytule maila wpisać: Góry.

Smakować życie jak Włosi

„Jestem tu po to, żeby nauczyć was gotować i żyć jak Włosi. Bo jeść lubimy przecież tak samo!" – stwierdza Matteo Brunetti, zapraszając do lektury swojej książki „Włoska uczta" i do wspólnego gotowania!

Brunetti to urodzony w Rzymie popularny kucharz, twórca internetowy i prezenter telewizyjny. Finalista 6. edycji programu „MasterChef". Ambasador włoskiej kuchni, kultury i tradycji. Publikuje na YouTubie, Instagramie i TikToku, gdzie zgromadził już ponad milionową społeczność obserwujących. Sympatię widzów zyskała mu angażująca i zabawna forma wideo, w których dzieli się autorskimi przepisami z kuchni włoskiej i udziela praktycznych porad dotyczących gotowania. Dziś w Wasze ręce oddaje swoją pierwszą książkę kucharską, zapraszając tym samym oczywiście do kuchni.

Włoska kuchnia to bodaj najpopularniejsza kuchnia na świecie. Niemal w każdym zakątku naszego globu istnieje możliwość zamówienia pizzy albo lasagne. Sami też chętnie włączamy włoskie przepisy do domowego menu albo używamy włoskich produktów do przygotowywania potraw. Oliwa z oliwek, sery parmezan, pecorino i mozzarella, kluseczki gniocchi czy makaron pappardelle często goszczą na naszych stołach.

Z jednej strony Włosi hołdują kuchni tradycyjnej. Na straży oryginalnych, często wielowiekowych przepisów stoją różne lokalne organizacje. Wiele produktów regionalnych, w tym toskańska oliwa z oliwek czy kilka odmian sera pecorino, chronionych jest świadectwem pochodzenia DOP - Denominazione di Origine Protetta. Z drugiej strony włoska kuchnia zmienia się za sprawą ogromnie utalentowanych, ambitnych i odważnych szefów kuchni. Za przykład niech posłużą najlepsi: szef Massimo Bottura - właściciel restauracji Osteria Francescana w Modenie, Enrico Crippa - szef Piazza Duomo w Albie czy Massimiliano Alajmo z Le Calandre w Rubano, którego mentorem był sam Gaultiero Marchesi. Wszyscy pracują z lokalnymi produktami, z szacunkiem do składników, przedstawiając przy tym osobiste podejście do tradycyjnych receptur. Swoimi potrawami malują włoski krajobraz i własne pasje.

Matteo Brunetti również pragnie zabrać Was w kulinarną podróż, przenosząc na polskie stoły smaki i zapachy słonecznej Italii. Chce, byście rozsmakowali się w tradycyjnych potrawach jego Nonny (babci), ale też i pokochali właśnie nowoczesne przepisy kuchni włoskiej. W jego książce znajdziecie więc zarówno receptury na makaron doskonały, pizzę czy polentę Nonny, jak i na raviolo aperto czy makaron Amatriciana w autorskiej interpretacji Matteo. Wspólnie z nim zasiądziecie do włoskiej uczty, na którą złożą się m.in. antipasti (przekąski), primi piatti (pierwsze dania), secondi piatti (drugie dania) i wreszcie dolci czyli desery. Poznacie przy tym różne rodzaje ravioli i risotto, pokochacie owoce morza i skosztujecie włoskich likierów oraz koktajli.

„Włoska uczta" Matteo składa się w sumie z siedmiu części. To ponad 60 przepisów pozwalających Wam poznać włoską kuchnię we wszystkich jej odcieniach, poczytać o niej wiele ciekawostek, a już z pewnością, nim nasycicie żołądki, nasycić oczy pięknymi zdjęciami zarówno potraw, jak i samych Włoch.

an

uwaga książka

Od wydawnictwa ZNAK LITERANOVA mamy 2 egzemplarze książki. Otrzymają je osoby, które jako pierwsze napiszą do nas w poniedziałek 17.06 o godz. 17 na adres: konkurs@24tp.pl. W treści prosimy podać imię, nazwisko i adres, a w tytule maila wpisać: Włoska uczta.

ROZDAJEMY BILETY

KINO „GIEWONT"
Zakopane, ul. Kościuszki 4
15.06 (sobota), godz. 17
W GŁOWIE SIĘ NIE MIEŚCI 2
PREMIERA!

KINO STUDYJNE „MIEJSCE"
Zakopane, ul. Orkana 2
15.06 (sobota), godz. 20
DO USŁUG SZANOWNEJ PANI

KINO „SOKÓŁ"
Zakopane, ul. Orkana 2
15.06 (sobota), godz. 20
BAD BOYS: RIDE OR DIE

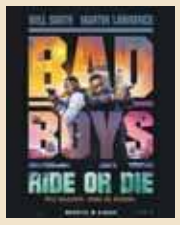

Do rozdania mamy dwa podwójne zaproszenia na każdy z filmów. Otrzymają je osoby, które jako pierwsze w piątek 14.06, o godz. 17 prześlą na adres mailowy: kino@24tp.pl swoje imię, nazwisko i nr telefonu. W tytule maila prosimy wpisać nazwę kina.

KRZYŻÓWKA

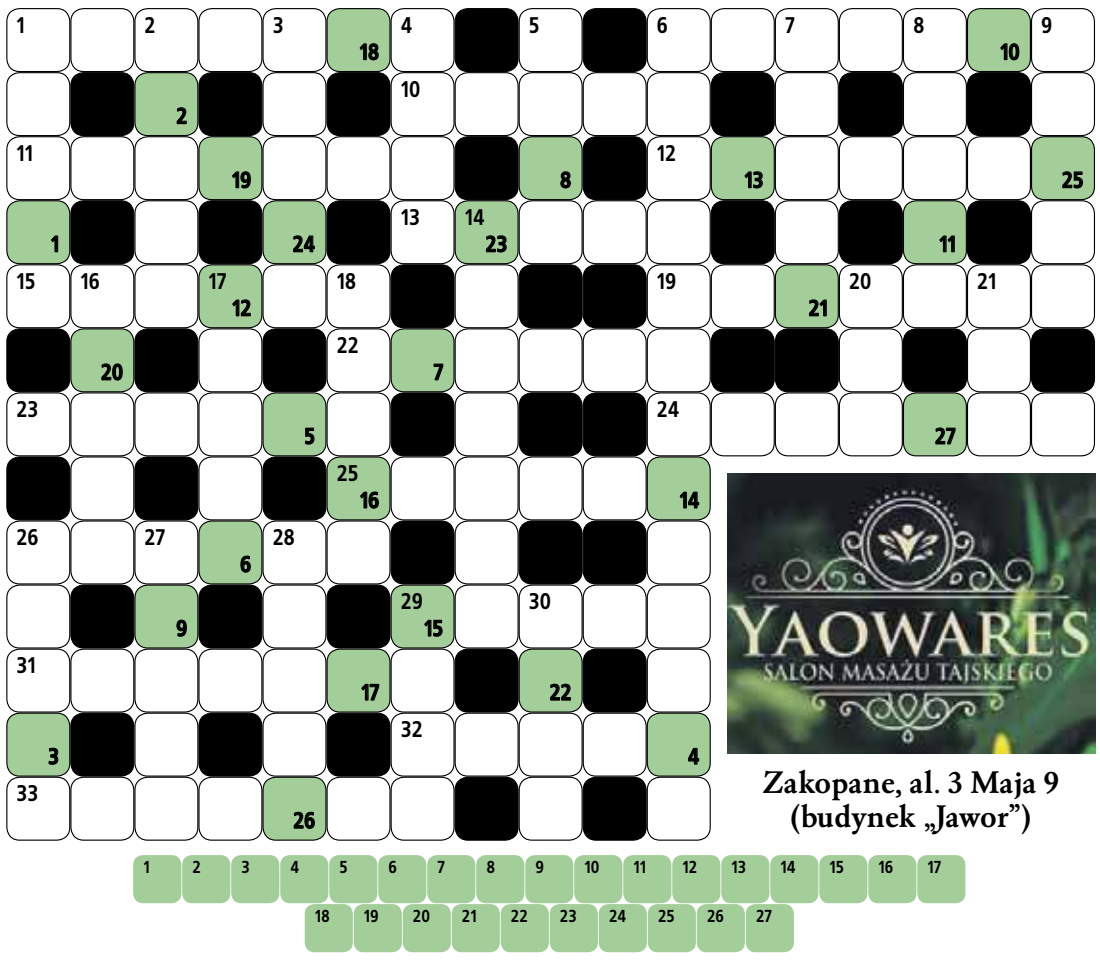

Zakopane, al. 3 Maja 9
(budynek „Jawor")

POZIOMO: **1.** model fiata **6.** nowofundlandczyk **10.** założył firmę samochodową z Henrym Royce'm **11.** dawany kelnerowi **12.** herb szlachecki z księżycem **13.** przyprawa korzenna **15.** miasto u podnóża Etny **19.** towar za towar **22.** ekspert sądowy **23.** sportowy czasomierz **24.** rdzenni mieszkańcy Nowej Zelandii **25.** niebiańskie istoty **26.** niezgodna z przepisami klamra bokserska **29.** taryfa **31.** płyta wiórowo-cementowa **32.** korepetycje potocznie **33.** tkanina miła w dotyku.

PIONOWO: **1.** potężny cios potocznie **2.** przeciwstawienie się **3.** imię autora „Pogody dla bogaczy" **4.** drapieżniki z rodziny delfinów **5.** strome wycięcie w stoku górskim **6.** hamowanie **7.** tropikalny ptak z rodziny dzięciołów **8.** lśni na rybie **9.** senna mara **14.** osłona włókien nerwowych **16.** drobny element **17.** najsłynniejszy kurort narciarski w Stanach Zjednoczonych **18.** dzieło malarza **20.** metal o liczbie atomowej 39 **21.** wrażliwy na zapachy **26.** manna, gryczana lub jaglana **27.** sytuacja bez wyjścia **28.** miasto ogłoszenia Manifestu PKWN **29.** cechuje dżentelmena **30.** ryba na Wigilię.

HASŁO – PRZYSŁOWIE POLSKIE – z ponumerowanych pól od 1 do 27 wraz z kuponem prosimy przesyłać na adres: Tygodnik Podhalański, Zakopane, ul. Krupówki 54 lub mailem na adres: konkurs@24tp.pl (w tytule nr kuponu) w terminie do 10 dni od ukazania się numeru. Wśród osób, które nadeślą prawidłowe odpowiedzi, rozlosujemy nagrodę.

Rozwiązanie krzyżówki nr 22/2024
Hasło: ***JEDNA OWCA PARSZYWA CAŁE STADO ZARAZI***
Nagrodę niespodziankę wylosowała pani **RENATA SRAL** z Nowej Białej. Gratulujemy! Prosimy o kontakt z biurem TP, ul. Krupówki 54 w terminie dwóch tygodni.

TYGODNIK Podhalański KUPON 24/2024

eprasa.pl 9c363ca671

Kąpiel na własne ryzyko

dokończenie ze str. 1

Jaka jest woda w tym roku, nie wiadomo. W zeszłym sezonie sanepid wykonał badania po interwencji szefostwa ośrodków zdrowia w Maniowach i Sromowcach Wyżnych.

Nowotarski sanepid pobrał próbki w kilku miejscach na plażach dookoła Jeziora Czorsztyńskiego, m.in. w Maniowach, Kluszkowcach i Niedzicy - najpierw w lipcu, a potem w sierpniu. Za każdym razem epidemiolodzy stwierdzali w wodzie, w każdym z badanych miejsc, niebezpieczne paciorkowce kałowe.

Dr Lidia Kołodziej kieruje ośrodkami zdrowia w Maniowach i Sromowcach Niżnych. Ma też dyżury w Opiece Nocnej i Świątecznej w Krościenku. To w tych trzech miejscach latem zaczęli pojawiać się pacjenci, którzy po kąpieli w Jeziorze Czorsztyńskim mieli problemy skórne. - To w sumie kilkadziesiąt osób, ale wszyscy z poważnymi objawami, ostrymi zmianami skórnymi - zakażeniami bakteryjnymi i odczynami zapalnymi kontaktowymi, z pokrzywką włącznie. Często wymagającymi podania antybiotyków - podkreśla. Dodaje, że zgłaszali się głównie turyści, bo mieszkańcy wiedzą, jaka jest jakość wody w jeziorze. Podobne przypadki - jak twierdzi - mieli inni lekarze w okolicy, z którymi rozmawiała. - To nie były osoby, które zanurzały się po kostki, ale takie, które kąpały się w jeziorze - zaznacza.

- Przedsiębiorcy, którzy tworzą plaże nad jeziorem i miejsce do kąpieli, powinni to wcześniej zgłosić do urzędu gminy. Radni podejmują wtedy uchwałę, w którym wyznaczają oznakowane miejsca do kąpieli. Gmina ma obowiązek zgłosić takie punkty do sanepidu, my badamy wodę i wydajemy ostateczną decyzję o dopuszczeniu takiego miejsca do kąpieli - wyjaśnia Jolanta Bakalarz, dyrektor Powiatowej Stacji Sanitarno-Epidemiologicznej w Nowym Targu. - A przedsiębiorcy wysypują piasek, robią punkty gastronomiczne, wypożyczalnie sprzętu i dają tabliczkę o zakazie pływania, myśląc, że w ten sposób są kryci - mówi szefowa sanepidu.

Absurd jest tym większy, że i gminy, i niektórzy z przedsiębiorców podpisują umowy z ratownikami wodnymi, którzy mają chronić tych, którzy pływają po jeziorze - korzystając ze sprzętu lub kąpiąc się.

- To chyba jedyne w Polsce jezioro, które nie ma wyznaczonego ani jednego miejsca do kąpieli - podkreśla Marek Jasiński, szef Wodnego Pogotowia Ratunkowego. Jego stowarzyszenie patroluje nie tylko Jezioro Czorsztyńskie, ale także inne w Polsce, również na północy kraju.

Fot.: Jurek Jurecki

Plaża w Kluszkowcach

- Ludzie u nas robią interesy na wodzie, ale nie dbają o bezpieczeństwo klientów. Pełno nad jeziorem knajp, pól namiotowych, wypożyczalni. Umożliwiają dostęp do wody, ale nie zatrudniają nawet ratowników, nie mówiąc już o legalizacji kąpielisk - twierdzi.

WPR patroluje w sezonie nie tylko wodę, ale teren wokół Jeziora Czorsztyńskiego. - Karetki nie są w stanie dojechać wszędzie na ścieżkę rowerową, my docieramy szybciej z wody. W zeszłym roku zbieraliśmy setki połamanych rowerzystów - podkreśla Marek Jasiński.

WPR, które jest dotowane z Urzędu Marszałkowskiego, ma dwie bazy w Niedzicy Zamek i w Mizernej.

Jezioro patroluje też firma „Podhale Rescue Team", która ma swoją bazę w Kluszkowcach. - Jesteśmy w sezonie w każdy weekend od godz. 8 do 20 - mówi Marcin Bagiński. Jego firma ma podpisaną umowę z Gminą Czorsztyn i Gminą Łapsze Niżne.

Dzikie kąpieliska są nie tylko nad Jeziorem Czorsztyńskim, ale także na powyrobiskowych stawach w okolicach Ludźmierza. Jest też wielu amatorów kąpieli nad Przełomem Białki czy w Dunajcu, szczególnie w Nowym Targu.

Beata Zalot

dokończenie ze str. 1

Przyjaciel mnie oszukał

- Imponował mi, dlatego do niego poszedłem po poradę - podkreśla.

Kłopoty Wojciecha Kościelaka zaczęły się w 2012 r. Wtedy przez kolegę poznał członków zorganizowanej grupy przestępczej spoza Podhala.

- Miałem 24 lata, imponowała mi znajomość z nimi, choć nie do końca miałem pojęcie, czym się zajmują - wspomina.

Szybko okazało się, jak nowo poznani koledzy są niebezpieczni. - Zaczęli mnie szantażować. Żądali pieniędzy, grozili. Kazali mi wziąć pożyczkę, przygotowali nawet dokumenty dla banku. Grozili, że jak tego nie zrobię, to stanie się coś mojej dziewczynie, która była wtedy w ciąży - opowiada.

Najpierw wziął kredyt, potem pożyczył pieniądze od znajomych - od jednego z kolegów 40 tys. zł, a potem kolejne 65,5 tys. zł od Stanisława K. W sumie bandyci wyłudzili od górala 350 tys. zł.

Rada przyjaciela

Stanisław K. korzystał wtedy z zabudowań Wojciecha, trzymał tam konie należące do jego żony.

- Przyjeżdżali do Ludźmierza prawie codziennie, zapraszali mnie na kawę, zachowywali się, jakby byli moimi przyjaciółmi - podkreśla Wojciech Kościelak, który pozwalał im nieodpłatnie korzystać ze stajni.

Dlatego, kiedy Wojciech Kościelak padł ofiarą szantażu, to do Stanisława K. zwrócił się o pomoc. Ten pożyczył mu pieniądze - 65,6 tys. zł, ale zażądał zabezpieczenia pożyczki w postaci nieruchomości, żeby - jak tłumaczył „żona mu nie truła". Podpisali przedwstępną umowę sprzedaży.

- Umówiliśmy się, że jak mu zwrócę pieniądze, umowa zostanie rozwiązana. Pierwszy z notariuszy w Nowym Targu, u którego się pojawił, odmówił potwierdzenia takiej umowy. Uznał, że wartość nieruchomości jest o wiele większa niż kwota podana w umowie. Chodziło o działkę 0,36 hektara, na którym znajdowały się dwa duże budynki.

- Wtedy Stanisław K. wskazał mi innego notariusza. Jemu wystarczył wypis z rejestru gruntów, na którym nie jest podana powierzchnia zabudowań, a do umowy przedwstępnej podałem zaniżony metraż, do czego też namówił mnie Stanisław - opowiada Kościelak.

Tymczasem niedługo potem, w styczniu 2013 Wojciecha Kościelaka zatrzymali funkcjonariusze Centralnego Biura Śledczego Policji. - Szczegółowo zeznałem o wyłudzeniach. Mówiłem także o pożyczce od Stanisława K. pod zastaw. On zresztą był świadkiem i też to potwierdził - opowiada Wojciech, który po kilku miesiącach został wypuszczony.

Sprzedaż pozorowana

Rok później u Kościelaka pojawił się komornik, w związku z pożyczką od drugiego ze znajomych. - Pojechałem wtedy do Stanisława K., który miał już egzekucje komornicze, z prośbą, żeby mi poradził, co mam robić w takiej sytuacji. Powiedział, że komornik zajmie mi nieruchomość. Zapytałem, czy możemy rozwiązać umowę przedwstępną, bo wtedy mógłbym nieruchomość przepisać na mamę - relacjonuje.

Stanisław K. ostrzegł, żeby nie przepisywał na nikogo z rodziny, bo wiadomo będzie, że wyzbywa się majątku, żeby uciec przed egzekucją. - Mówił, że narobię sobie jeszcze większych problemów. Poradził, żeby podpisać fikcyjną umowę sprzedaży z jego córką. Ta zgodziła się bez problemu - wspomina.

Wojciech Kościelak chciał, żeby w akcie notarialnym była adnotacja, że sprzedaż jest zabezpieczeniem pożyczki i że po jej zwrocie, majątek z powrotem przepisze na niego. Kobieta powiedziała mu, że taka adnotacja może spowodować unieważnienie aktu notarialnego przez komornika i zajęcie przez niego nieruchomości, bo według przepisu nie można zaspokoić jednego wierzyciela kosztem drugiego.

- Jednocześnie Stanisław powiedział, że daje mi gwarancję za córkę, że jak oddam pieniądze, przepisze z powrotem na mnie nieruchomość - opowiada.

Kilka dni później podpisali akt notarialny. Została podana kwota za zakup 70 tys. zł, do długu 65,6 tys. zł doszły bowiem koszty notarialne i podatku. - To była sprzedaż pozorowana. Zgodziłem się, żeby w ramach wdzięczności za pomoc, mąż córki Stanisława K. zrobił sobie na mojej działce skład materiałów budowlanych. Ja nadal zajmowałem budynek dawnej ubojni - opowiada Wojciech Kościelak.

Wychodzenie z długów

Przez ponad dwa lata częściowo spłacił zadłużenie wobec banków. W związku z wyrokiem Sądu Okręgowego, w którym - jak podkreśla - został uznany za ofiarę grupy przestępczej - komornik i bank odstąpili od dalszej egzekucji. Wojciech zaczął zbierać pieniądze na spłatę Stanisława K.

W marcu 2017 r. kuzyn zaproponował Wojciechowi wynajęcie budynków po dawnej ubojni. - Opowiedziałem mu jak wygląda moja sytuacja, między innymi o umowie ze Stanisławem K. i jego córką. Kuzyn zaproponował, że da mi kwotę za rok wynajmu z góry, żebym mógł spłacić zobowiązania i odzyskać nieruchomość - relacjonuje Kościelak.

Zaraz po tej rozmowie zadzwonił do Stanisława K., że chce mu oddać pieniądze. - Powiedziałem, że tak jak się umawialiśmy, można z powrotem spisać moją nieruchomość na mnie - opowiada. Usłyszał, żeby rozmawiał z córką, z którą podpisał akt notarialny.

Kilka dni później spotkał się z nią. - Na początku za spisanie z powrotem mojej nieruchomości zażądała ode mnie 200 tys. zł. To był dla mnie szok. Powiedziałem, że nie tak się umawialiśmy. Wtedy usłyszałem, że gdyby nie ona z ojcem, to już bym tego majątku nie miał. Na koniec dodała, żebym się zastanowił, ile ma mi dopłacić za tę nieruchomość - wspomina.

Próbował jeszcze kilka razy polubownie załatwić sprawę. Na dowód prezentuje dwie rozmowy nagrane wtedy - jedną ze Stanisławem, drugą z jego córką.

Gdy już miał pewność, że nie odzyska ojcowizny, zgodnie z propozycją kobiety - zażądał dopłaty. Wcześniej zlecił sporządzenie operatu szacunkowego. Okazało się, że majątek, który „sprzedał" za 70 tys. zł, wart jest 807 tys. zł. - Po odjęciu mojego długu, pozostawało 727 tys. zł i taką kwotę przedstawiłem córce Stanisława do dopłaty. Wyśmiali mnie - podkreśla.

Zemsta

Zaczął więc szukać pomocy u prawników. Zażądał spisania zwrotnego aktu notarialnego. - Kiedy ci otrzymali pierwsze wezwania do zapłaty od mojego adwokata, zaczęli się mścić. Wyrzucili mnie z mojego własnego budynku, który zajmowałem. Zrobili sobie tam skład budowlany. Wypowiedzieli mi korzystanie z budynku byłej ubojni, założyli monitoring i częściowo ogrodzili działkę - opowiada. - Przyjeżdżają tu codziennie i śmieją mi się w twarz - podkreśla. Mieszka w sąsiedztwie, w domu należącym do jego matki.

Na początku 2022 r. złożył zawiadomienie do prokuratury o możliwości popełnienia przestępstwa. - Prokurator nie przesłuchał nawet moich świadków. Stwierdził, że nagrane przeze mnie rozmowy są niewyraźne. Na podstawie zeznań córki Stanisława i jej męża odmówił wszczęcia postępowania - nie kryje goryczy. - Wiem, że gdybym wcześniej sam nie był na bakier z prawem, nie byłbym tak potraktowany - dodaje.

Przyznaje, że trafił jeszcze raz za kratki. - Chciałem pomóc koledze, który założył firmę i nie chciał dochodu wykazać przed skarbówką. Zgodziłem się, żeby pierwszy przelew przyszedł na mnie - opowiada Kościelak. - Okazało się, że miał cichego wspólnika, kolega był tylko słupem. Ja dostałem rykoszetem i trafiłem za kratki, kolega się powiesił - opowiada. Twierdzi, że nie wiedział nawet, że został skazany, nie miał szans na obronę, dlatego teraz toczy się postępowanie o przywrócenie terminu do apelacji.

- Sprawy mojej ojcowizny też nie odpuszczam. Udowodnię, że to była umowa pozorowana. Kupili mój majątek za 8% wartości. Od adwokata wiem, że mogę starać się o uznanie czynności prawnej za nieważną, ze względu za zaniżoną wartość albo wystąpić z pozwem cywilnym o zapłatę różnicy kwoty rzeczywistej wartości tej nieruchomości od tej, która była w umowie. Będę walczyć o unieważnienie aktu notarialnego - zapowiada.

To przestępca i narkoman

Telefonujemy do córki Stanisława K., która przedstawia zupełnie inną wersję. Już na początku naszej rozmowy podkreśla, że zakup przez nią działki od Wojciecha Kościelaka nie ma nic wspólnego z pożyczką pieniędzy jej ojca. Zaprzecza, żeby akt notarialny był fikcyjny. Twierdzi też, że wraz z mężem są nękani przez Wojciecha. Pyta, dlaczego on miałby podpisywać fikcyjną umowę z obcą osobą, a nie ze swoją matką czy siostrą. Powątpiewa w prawdziwość nagrania, które Wojciech przedstawił dziennikarce. Przestrzega, że Wojciech Kościelak jest narkomanem i przestępcą, a ona ma nieposzlakowaną opinię. Gdy dziennikarz podkreśla, że jej ojciec już nie ma tak czystego konta, potwierdza, że ojciec i wujek siedzieli w więzieniu, ale ona za ich czyny nie odpowiada. Na koniec zaznacza, że nie zgadza się na pisanie o niej w gazecie. Niedługo po rozmowie przychodzi sms: „W związku z Pani telefonem przypominam, że nie udzielam zgody na publikację jakichkolwiek danych dotyczących mnie i mojego męża, oraz jakichkolwiek moich wypowiedzi".

Kobieta odmówiła też pomocy w kontakcie z ojcem - Stanisławem K., twierdząc, że jest ciężko chory.

Prokuratura odmawia wszczęcia śledztwa

Nowotarska prokuratura potwierdza, że prowadziła czynności w sprawie, w której Wojciech Kościelak miał być ofiarą. Sprawa dotycząca pozorowanego - według niego - aktu notarialnego zakończyła się 22 lipca 2022 r. „wydaniem postępowania o odmowie wszczęcia śledztwa wobec stwierdzenia, że czyn ten nie zawierał znamion czynu zabronionego". Postanowienie to zostało zaskarżone przez pokrzywdzonego. Sąd Okręgowy w Nowym Sączu utrzymał jednak zaskarżone postanowienie w mocy podtrzymując stanowisko prokuratury.

Nie odpuszczę

Wojciech Kościelak nie daje jednak za wygraną. Twierdzi, że prawda jest po jego stronie. Dlaczego zdecydował się na opowiedzenie swojej historii dziennikarzowi? - Artykuł nie pomoże mi wygrać w sądzie, ale chciałem przestrzec innych przed fałszywi przyjaciółmi. Po czasie zrozumiałem, że ta przyjaźń była udawana. Że padłem ofiarą zaplanowanego przejęcia mojej ojcowizny. Byłem przez Stanisława K. tak urabiany, żeby przepisać działkę na jego córkę. Myślałem, że mnie ratuje. Za późno zrozumiałem jego intrygę - mówi.

Beata Zalot

eprasa.pl 9c363ca671

Fot.: Zofia Szwajnos

Drodzy Rodzice!

Co tydzień na łamach Tygodnika Podhalańskiego witamy najmłodszych Podhalan, którzy przyszli na świat w szpitalach w Zakopanem i Nowym Targu.

e-mail: dzieci@24tp.pl
tel. 507 171 188

Szpital Powiatowy im. Dra Tyrusa Chałubińskiego w Zakopanem

Maksymilian Łękawski, syn Pauliny i Mateusza
27.05.24, 3650 g, 56 cm
Zakopane

Paulinka Pyclik, córka Janiny i Piotra
4.06.24, 2990 g, 52 cm
Harklowa

Franiu Jakubiak, syn Ewy i Wojciecha
5.06.24, 4330 g, 59 cm
Zakopane

syn Malwiny i Tomasza Sczęchów
6.06.24, 3300 g, 56 cm
Krauszów

Eunika Maciasz, córka Karoliny i Bogusława
7.06.24, 2050 g, 46 cm
Sierockie

Klimuś Jarosz, syn Doroty i Jana
6.06.24, 2770 g, 52 cm
Ząb

Franciszek Mrowca, syn Mileny i Adama
6.06.24, 3870 g, 58 cm
Gliczarów Górny

Szpital im. Jana Pawła II w Nowym Targu

Adaś Putera, syn Doroty i Mariusza
5.06.24, 3000 g, 56 cm
Klikuszowa

Lenka, córka Joanny i Pawła
4.06.24, 3900 g, 59 cm
Nowy Targ

Zuzanna Ciscoń, córka Anny i Mateusza
6.06.24, 3220 g, 54 cm
Lasek

Antosia Kubicz, córka Katarzyny i Krzysztofa
5.06.24, 2920 g, 51 cm
Ludźmierz

Aleksandra Mrożek, córka Joanny i Adama
7.06.24, 2930 g, 54 cm
Ludźmierz

syn Anny i Szymona Skawskich
6.06.24, 4300 g, 58 cm
Ponice

Igor Antolec, syn Katarzyny i Sebastiana
6.06.24, 3830 g, 59 cm
Łopuszna

Gabriela Bachulska, córka Justyny i Mateusza
6.06.24, 3580 g, 55 cm
Nowy Targ

Tymon Kulak, syn Anny i Dawida
5.06.24, 3070 g, 54 cm
Jabłonka

Amelia Lilianna Gubała, córka Oleny i Adriana
7.06.24, 3360 g, 56 cm
Nowy Targ

Staś Święty, syn Marzeny i Mateusza
6.06.24, 3420 g, 59 cm
Niedzica

Anitka Staszel, córka Dominiki i Andrzeja
7.06.24, 3750 g, 58 cm
Podszkle

TOWARZYSKA

Klimusiu, życzymy Ci dzisiaj wszystkiego na ziemi, co Twoje życie w sen piękny zmieni. Co Ci pozwoli uśmiechać się zawsze, śnić sny przepiękne i najciekawsze. Co dzień nowych przygód wiele, aby Cię otaczali sami przyjaciele. Do zabawy mnóstwa siły, żeby każdy dzień był miły. Stu prezentów, stu buziaków, autek, klocków i pluszaków. Wszystkiego co najpiękniejsze z okazji 1. urodzin życzy wujek Adam z rodziną oraz dziadkami. (5/K)

REKLAMA

TYGODNIK Podhalański
do kawy na śniadanie
HOTELARZU! ZAMÓW U NAS
COTYGODNIOWY PREZENT DLA SWOICH GOŚCI!
Co tydzień przywieziemy Państwu na miejsce specjalnie zapakowany najnowszy numer Tygodnika Podhalańskiego.
Co tydzień Twoi goście znajdą w Tygodniku Podhalańskim bogaty informator dla turystów,
aktualny program imprez kulturalnych i sportowych, darmowe bilety na spektakle teatralne, seanse kinowe, koncerty.
ul. Droga do Rojów 9
Zakopane
ApartHotel
Bambi
+48 18 20 138 63
+48 516 082 888
www.bambizakopane.pl
Teraz czekamy jeszcze na Twój hotel
Zadzwoń:
18 20 00 000 w. 22

24tp.pl/wspieraj

eprasa.pl 9c363ca671

USG, RTG, EEG

Zakopane

◆ **GABINET USG – LEK. MED. ANDRZEJ KLASIŃSKI – specjalista rentgenolog.** BADANIA USG JAMY BRZUSZNEJ, TARCZYCY, SUTKÓW, STAWÓW, DOPPLER. **UL. SIENKIEWICZA 3B**. Pon.-czw. 11.30-13, pt. 11.30-12.30. Tel. 504 108 602. (1/Z)

◆ **GABINET USG – lek. med. EWA GÓRKA, specj. rentgenolog.** USG jamy brzusznej, tarczycy, głowy przez ciemiączko u dzieci, piersi. Pon., śr., czw. od godz. 14 po uzgodnieniu telefonicznym: 608 610 101. **Ul. Sienkiewicza 4A**. (2/Z)

◆ Badania USG jamy brzusznej, piersi, tarczycy, węzłów chłonnych, narządów moszny (jądra, najądrza). **Lek. EWA SMOŁECKA, specjalista radiolog, certyfikat PTUSG.** Ul. Zborowskiego 4/6 - **GABINET CZYNNY:** pon., wt., śr. - rejestracja telefoniczna: 509 923 737. (124/Z)

Krościenko

◆ **Lek. med. Wojciech Granowski. USG: JAMY BRZUSZNEJ, TARCZYCY, JĄDER, DOPPLER: TĘTNIC SZYJNYCH, TĘTNIC I ŻYŁ KOŃCZYN, OPISY ZDJĘĆ RTG.** Ul. Esperanto 2. Rejestracja: 604 567 583. (133/NT)

INTERNA

Zakopane

◆ **GASTROMED INTERNA i ENDOSKOPIA Specjalistyczna Poradnia Internistyczna,** ul. Stolarczyka 12. **Lek. med. Henryk Chodurski** przyjmuje pon.-pt. po wcześniejszej rejestracji telefonicznej: 18 20 646 64, 606 46 39 40. www. gastromedzakopane. pl (10/Z)

Nowy Targ

◆ **Specjalistyczny Gabinet Lekarski – lek. med. Witold Kalata, specjalista chorób wewnętrznych**. N. Targ, ul. Krasińskiego 3, gabinet Cardim. Rej. 600 354 696, 516 618 111. Porady internistyczne i kardiologiczne. Kwalifikacje do zabiegów operacyjnych. (167/NT)

OKULISTYKA

Zakopane

◆ **Lek. med. LUCYNA GALICA-JURECKA – OKULISTA, optometrysta PWr,** ul. Krupówki 52 (obok Biura Ogłoszeń TP). **ZAKŁAD OPTYCZNY** i rejestracja pacjentów w godz. 10-14 (pon., wt., śr., pt.), 16-18 (czw.). **LEKARZ PRZYJMUJE** po wcześniejszej rejestracji: 18 20 66 824. (23/Z)

◆ **GABINET OKULISTYCZNY. Specjalista okulista lek. MAŁGORZATA KWIATKOWSKA.** Ul. Chałubińskiego 37B, tel. 18 20 62-907, 601 177-405 przyjmuje pn. i czw. od 16-17, Zakopane, ul. Sienkiewicza 3B, przyjmuje wt. 16-17, pt. 17-18. W nagłych przypadkach codziennie. (27/Z)

◆ **Lek. med. TOMASZ SZTENCEL – OKULISTA**. Dobór soczewek kontaktowych. Zakład optyczny na miejscu. Zakopane, Na Wilcznik 1 a. **NAGŁE PRZYPADKI: 604 42 65 92.** Rejestracja tel. czynna od 9-18, w soboty 10-13, 18 20 153 73. (28/Z)

◆ **Lek. med. ESTERA RÓŻEWICZ – OKULISTA**. Diagnostyka i leczenie chorób oczu. Wtorek 9-12, czwartek 16-18, piątek 10-12. Ul. Gimnazjalna 1 (DOM RZEMIOSŁA). Tel. dom. 18 20 68 148, 606 609 406. (29/Z)

◆ **GABINET OPTOMETRYCZNY.** Badanie wad wzroku i dobór okularów. **Inż. LUCYNA MARUCHA** Optometrysta UM Poznań. Zakład Optyki Okularowej, ul. Kasprusie 1 B. Tel. 18 20 149 71, www. optyka-optometria. pl (300/Z)

Nowy Targ

◆ **Lek. med. Marta Kotylak – specjalista chorób oczu.** leczenie schorzeń oczu, soczewki kontaktowe, orzecznictwo, badania profilaktyczne, okulistyka dziecięca, kwalifikacje do laserowego usuwania wad wzroku, komputerowe badanie pola widzenia, badanie tomografii komputerowej oczu (OCT). Ul. Kolejowa 10, pon, pt 9-17, wt, czw. 14-17. Rej. 509 297 858, 18 26 73 272. (5/NT)

Rabka

◆ **DR N. MED. MAŁGORZATA WOŚ, SPECJALISTA OKULISTA**, Szpital im. Żeromskiego w Krakowie, konsultacje, zabiegi okulistyczne, KRÓTKIE TERMINY OCZEKIWANIA NA ZABIEG USUNIĘCIA ZAĆMY. **SPEC MED, ul. Prof. Jana Rudnika 3B, 602 222 084.** (431/Z)

PEDIATRIA

Zakopane

◆ **Indywidualna Specjalistyczna Praktyka Lekarska – GRAŻYNA MAŁEK – pediatra**. Codziennie: Droga do Olczy 8 b. Tel. 18 20 14-999, 603 610-605. (19/Z)

◆ **Pediatra TERESA BURNAT – specj. chorób dzieci.** Wizyty domowe, tel. 18 20-125-92, 604 06-17-26. Gabinet: Bulwary Słowackiego 4A/3. (21/Z)

◆ **PEDIATRYCZNE WIZYTY DOMOWE. Lek. Janina Kovacs**. Tel. 601860090 (245/NT)

GINEKOLOGIA, POŁOŻNICTWO

Zakopane

◆ **PORADNIA GINEKOLOGICZNO-POŁOŻNICZA, lek. med. GRZEGORZ MARKOWSKI – spec. ginekolog-położnik,** Nowotarska 79, 18 20 64 244. Przyjęcia: bezpłatne (umowa z NFZ): pn., śr., czw. 8-14.30, wt. 14-18; prywatne: wt. 18-19, pt. 16-17. (13/Z)

◆ **Specjalistyczny Gabinet Chorób Kobiecych i Położnictwa, USG, USG piersi i cytologia – lek. med. DANUTA GRUSZKA-WRÓBEL, specjalista ginekolog-położnik.** Droga do Samków 3 A, poniedziałki i czwartki od 16. Tel. 18 20 629-50, 604 118 380. (40/Z)

◆ **Lek. med. MACIEJ WIDERA – ginekolog – położnik – USG, CYTOLOGIA.** Przyjmuje: wt. i czw. 16-18 po uzgodnieniu tel. 602 389-411. Ul. Kaszelewskiego 6 (dojazd od ul. Powstańców Śląskich przez parking pod Gubałówką). (41/Z)

◆ **Specjalistyczny Gabinet Lekarski Ginekologiczno-Położniczy – dr n. med. ANDRZEJ SAŁYK** - USG, cytologia, bezbolesne usuwanie nadżerki metodą Krio - przyjmuje: ul. Nowotarska 79 (koło ronda); pon., śr., i czw. od godz. 16. Tel. 604 802-696, rejestracja telefoniczna 13-14.: 18 20-143-79. (46/Z)

◆ **GINEKOLOGIA POŁOŻNICTWO Dr hab. n. med. Hubert Wolski, lek. Magdalena Massalska-Wolska, lek. Jan Wolski.** Badania prenatalne. Monitorowanie ciąży. Profilaktyka onkologiczna. Badania prenatalne: USG, KTG. Profilaktyka onkologiczna: Cytologia, Kolposkopia, USG. Ul. Kościuszki 1, Zakopane, rejestracja 660 615 089. (316/NT)

Nowy Targ

◆ **Dr hab. n. med. Hubert Wolski, specjalista ginekolog-położnik** USG 3D, 4D, cytologia, ul. Waksmundzka 67, Nowy Targ. Rejestracja telefoniczna 660 615 089. (18/NT)

◆ **Gabinet Ginekologiczno-Cytologiczny lek. med. GIZIŃSKI MAREK** specjalista ginekolog-położnik. Nowy Targ, Rynek 24. Przyjmuje poniedziałki, środy, czwartki i soboty. Rejestracja tel.-sms 602 520 972. (318/NT)

Czarny Dunajec

◆ **AB CLINIC CENTRUM GINEKOLOGII I LECZENIA NIEPŁODNOŚCI** - dr n. med. A. Gąsiorowska, lek. B. Pflaum, lek. M. Tutaj. Prowadzenie ciąży, USG, cytologia, KTG, leczenie schorzeń ginekologicznych. Ul. Kantora 6 (budynek Tatra Medici), 698 911 801 (433/Z)

SPECJALISTYCZNE GAB. LEKARSKIE

Zakopane

◆ **Lek. med. ALEKSANDRA SKUPIEŃ-DUDEK – MEDYCYNA PRACY** - badania profilaktyczne, badania kierowców oraz dla celów sanepid. - ul. Sienkiewicza 3 b, poniedziałki 9-11, środy 15-17, tel. 603 125-551 (38/Z)

◆ **NOWE PRYWATNE GABINETY LEKARSKIE**, ul. ZAMOYSKIEGO 13A, Zakopane. **PEDIATRA**: konsultacje, USG płuc. **ORTOPEDA:** dorośli i dzieci, konsultacje, USG, osocze bogatopłytkowe, blokady i iniekcje dostawowe. REJESTRACJA na znanylekarz.pl lub SMS: Pediatra 502-619-474, Ortopeda 512-327-208. Zapraszamy. (469/Z)

LARYNGOLOGIA

Zakopane

◆ **WOJCIECH MAŁEK – spec. audiolog laryngolog.** Zakopane, Dr do Olczy 8 b (codziennie) i Nowotarska 79 ZAK-MED (pn., czw.) i wizyty domowe. Nowy Targ, Kopernika 7. DOBÓR APARATÓW SŁUCHOWYCH. BADANIA SŁUCHU: AUDIOMETRIA, TYMPANOMETRIA, OTOEMISJA, ABR; ENDOSKOPIA. Badania okresowe pracowników. 18 20 14 999, 601 46 04 50. (31/Z)

◆ **GABINET LARYNGOLOGICZNY. Specjalista laryngolog lek. PAWEŁ KWIATKOWSKI.** Dobór aparatów słuchowych. Ul. Sienkiewicza 3B: pon. i czw. od 16-17. Ul. Chałubińskiego 37B, wt. i pt. 17-18. W sprawach pilnych codziennie: 18 20-62-907. Wizyty domowe, 603 125-510. (34/Z)

◆ **Dr n. med. JANUSZ KWIATKOWSKI – specjalista laryngolog**, ul. Sienkiewicza 3 B: środy i piątki w godz. 16-17. Wizyty domowe, tel. 18 20 638-76, 605 200 885. (33/Z)

◆ **Dr med. Emilian Kowal – specjalista otolaryngolog dzieci i dorosłych**. Konsultacje z zakresu chirurgii i onkologii głowy i szyi. Przyjmuje **ALLMEDICA, Zakopane Chyców Potok 26 (Centrum Handlowe Szymonek)**, pon. i wt. 14-18. Rej. 18 265 74 88. (9/NT)

Rabka

◆ **Dr n. med. Mieczysław Kossek – specjalista otolaryngolog**. Choroby uszu, nosa, gardła i krtani u **dorosłych i dzieci**. Choroby alergiczne górnych dróg oddechowych. Rabka-Zdrój, ul. Władysława Orkana 19B (Centrum Handlowe „MAŁGOSIA" II piętro). Przyjmuje: pon., śr., pt. 16-17. **Tel. 603 055 491.** (8/NT)

◆ **DR N. MED. JAN WOŚ, SPECJALISTA OTOLARYNGOLOG**, Szpital im. Żeromskiego w Krakowie, badanie dorosłych i dzieci (endoskopia w cenie), usunięcie migdałków, operacje przegrody nosa i endoskopowa zatok, leczenie chrapania. **SPEC MED, ul. Prof. Jana Rudnika 3B, 602 222 084.** (360/Z)

CHIRURGIA

Murzasichle

◆ **Prywatny Gabinet Chirurgiczny MAGDALENA DANIEL – specjalista chirurgii dziecięcej.** Ul. Chycokówka 1, tel. 602651002. Choroby chirurgiczne, choroby paznokci leczone metodą podologiczną ARKADY, bezbolesne usuwanie blizn i rozstępów nieinwazyjną metodą BLOOMEA.(437/Z)

CHIRURGIA RĘKI, MIKROCHIRURGIA

Poronin

◆ **Dr PAWEŁ ZEJLER – Europejski Specjalista Chirurgii Ręki FESSH – Specjalista chirurgii ogólnej.** Leczenie zachowawcze i operacyjne chorób ręki i kończyny górnej. Minimalnie inwazyjnie. TATRZAŃSKIE CENTRUM CHIRURGII RĘKI: 18 2637077, www.galicamed.pl, www. chirurgiareki.pl (439/Z)

ORTOPEDIA

Zakopane

◆ **SPECJALISTYCZNY GABINET ORTOPEDYCZNO-URAZOWY, prof. dr hab. med. Daniel Zarzycki**, ul. Jagiellońska 34, wtorki 17-19. Rejestracja telefoniczna: 668 690 415. (268/Z)

◆ **GABINET ORTOPEDYCZNY. Dr n. med. WOJCIECH KĄCKI.** Przyjmuje: piątki (17-19): Zakopane, Balzera 18, rejestracja: 606 509 539; poniedziałki (18-20): ALLMEDICA, Nowy Targ, Kolejowa 31, rejestracja: 18 265 74 88 (196/Z)

◆ **Lek. med. JANUSZ KALISKI, SPECJALISTYCZNY GABINET ORTOPEDYCZNY I MEDYCYNY PRACY** (porady ortopedyczne, RTG, USG, badania profilaktyczne, badania kierowców, badania osób ubiegających się o pozwolenie na broń). **Ul. TETMAJERA 23** (Centrum Medyczne STAR-MED), tel: 509 961-365. (428/Z)

◆ **PORADNIA ORTOPEDYCZNA, lek. med. SZYMON BANAK** przyjmuje w poniedziałki 17.00-19.00, ul. Makuszyńskiego 1, Zakopane. Rejestracja telefoniczna: 694 41 35 49. (405/Z)

DERMATOLOGIA

Zakopane

◆ **SPECJALIŚCI DERMATOLODZY – WENEROLODZY, asystenci Kliniki CMUJ: dr med. Marek Brzewski i dr med. Paweł Brzewski.** Przyjmują w piątki 17-19. Ul. Makuszyńskiego 1. Rejestracja: 12 267 35 60, 608 472-034. (66/Z)

◆ **Lek. med. KRZYSZTOF MARASZEWSKI – DERMATOLOG, WENEROLOG** - zamrażanie brodawek, diagnostyka znamion barwnikowych. Przyjmuje: pon. oraz pt. 16-17; w pozostałe dni - 605 596 710. Ul. Zamoyskiego 17 a. Wizyty domowe. (67/Z)

◆ **Lek. ANNA IGRAS, SPECJALISTA DERMATOLOG-WENEROLOG.** Choroby skóry, włosów, paznokci i przenoszone drogą płciową. Badanie znamion dermatoskopem, kriochirurgia, elektrokoagulacja. **Ul. Nowotarska 79** (poniedziałek-piątek). Wizyty domowe. Tel. 600 044 624. (422/Z)

◆ **PARO CLINIC –** lek. MAŁGORZATA GAWORCZYK**. Trądzik, zmiany barwnikowe, brodawki, AZS, łuszczyca, bielactwo. Dermatoskopia, laseroterapia, kriochirurgia, plasma, peelingi medyczne.** Czwartek, piątek, sobota: Aleje 3 Maja 5 lok. B, tel. 501 510 502. (457/Z)

ENDOSKOPIA

Zakopane

◆ **GASTROMED INTERNA i ENDOSKOPIA Pracownia Endoskopowa,** ul. Stolarczyka 12. **Dr Henryk Chodurski** przyjmuje pon.-pt. po rejestracji telefonicznej: 18 20 646 64, 606 46 39 40. Także w ramach NFZ. Gastroskopia, kolonoskopia. (68/Z)

Nowy Targ

◆ **LEK. MED. CEZARY WOJSŁAWSKI – CHIRURG.** Gastroskopia, kolonoskopia, rektoskopia. Ul. Rynek 24. Wtorek: 15-17, sobota: 9-11 oraz po telefonicznym uzgodnieniu: 18 266-63-78, 606 262 796. (17/NT)

ENDOKRYNOLOGIA

Nowy Targ

◆ **Centrum Zdrowia „INTERMED„ lek. med. Irena Wójciak-Majerczak, endokrynolog, specjalista chorób wewnętrznych.** Konsultacje endokrynologiczne, usg tarczycy. Nowy Targ, ul. Pajerskiej 8a, tel. 18 549 16 66. www. intermed24. pl, Krościenko, przychodnia Esperanto 1, tel. 609 468 844. (71/NT)

◆ **Lek. med. Elżbieta Pastuszak, specjalista internista – ENDOKRYNOLOG.** USG jamy brzusznej i tarczycy. Rynek 24. Przyjmuje: 1., 2. i 3. sobota miesiąca: 9-13. Tel. 602 319 259. (42/NT)

KARDIOLOGIA

Zakopane

◆ **Lek. med. WŁODZIMIERZ RÓŻEWICZ – kardiolog, specjalista chorób wewn.** Przyjmuje: ul. Gimnazjalna 1 (DOM RZEMIOSŁA), pon. i śr. 17-19. EKG. Tel. 18 20 68-148, 604 44-07-39. (59/Z)

Nowy Targ

◆ **PAWEŁ CHRUŚCIEL, specjalista kardiolog, specjalista chorób wewnętrznych.** Echokardiografia, EKG wysiłkowe, holter ciśnienia. Ul. Wojska Polskiego 14, cały tydzień od godziny 16, rej. 18 26 672 56, 666 942 546. (4/NT)

PSYCHOLOGIA, PSYCHIATRIA

Zakopane

◆ **PRACOWNIA PSYCHOLOGICZNA – ANNA JANUSZEK,** ul. Krupówki 3/5, 609 664 379. Badania psychologiczne kierowców i operatorów maszyn, pomoc psychologiczna, doradztwo zawodowe. Jakość i przystępne ceny. Dorośli, młodzież, dzieci. pracownia@psychologzakopane. pl (279/Z)

◆ **Mgr JAN DYBA, Psycholog** - psychoterapia zaburzeń psychicznych (depresja, nerwice, lęk, uzależnienia), radzenie sobie z sytuacjami trudnymi, terapia rodzin, terapia grupowa; ul. Na Wilcznik 1a, www. jandyba. pl. Tel. 602655100. (315/Z)

Nowy Targ

◆ **MACIEJ BRYNIARSKI. Lek. specjalista psychiatra.** Nowy Targ, ul. Wojska Polskiego 24. Przyjmuje: pon. 14.30-17, czw. 14-17. Rejestracja, wizyty domowe; tel. 608 480 432. (19/NT)

◆ **BADANIA PSYCHOLOGICZNE, PSYCHOTESTY**: kierowców i operatorów, osób skierowanych za alkohol, punkty, wypadek. Bezstresowo, bez kolejek, Nowy Targ, Szaflarska 30. Tel. 606 515 717. Zapraszamy. (306/NT)

◆ **SPECJALISTA PSYCHIATRA, MEDYCYNY PRACY – dr n. med. MICHAŁ GAŁECKI** - wtorki, czwartki i piątki od godz. 15, Nowy Targ, ul. Szkolna 2, rejestracja tel. 603 97-19-11. Leczenie nerwic, depresji, psychozy, zaburzeń osobowości, uzależnień. Wizyty domowe. (74/Z)

Klikuszowa

◆ **Gabinet Psychologiczny dla Dzieci i Młodzieży.** Diagnoza, terapia, wsparcie dla rodziców, Klikuszowa 40a, rejestracja: 535 122 256, psycholog-podhale. pl (217/NT)

UROLOGIA

Zakopane

◆ **GABINET UROLOGICZNY, lek. Janusz Szczepka – specjalista urolog – chirurg** - USG nerek, pęcherza, prostaty, uroflowmetria, cystoskopia, laseroterapia. Ul. Gimnazjalna 1, pt. 15-17, sob. 9-10.30. tel. 502 733-153. (111/Z)

Nowy Targ

◆ **Prywatna Poradnia Urologiczna UROVITA**, ul. Szaflarska 93d, specjaliści urolodzy pracujący w Pododdziale Urologicznym Szpitala Powiatowego w Zakopanem: lek. Piotr Trybek, lek. Leszek Michalski, lek. Wojciech Lewandowski. Poradnia czynna po południu, po rejestracji telefonicznej: (32) 11 14 260 po godz. 15.00, tel: 606 201 080 w godz. 8.00-15.00. (174/NT)

PODOLOGIA

Zakopane

◆ **GABINET PODOLOGICZNY „STUDIO ORCHIDEA„** - specjalista podolog. **Leczenie grzybicy paznokci, wrastające paznokcie** - klamry, metoda Arkady, rekonstrukcja płytki. **Pedicure specjalistyczny, usuwanie modzeli i odcisków, wykonywanie odciążeń i ortoz indywidualnych**. Ul. Grunwaldzka 11b, 600 801 792, studioorchidea. net (329/Z)

◆ **PODOLOGIA Fancy You – Twój specjalista od STÓP:** w terapii wrastających i wkręcających paznokci, leczeniu grzybicy, kurzajek/brodawek, opracowaniu pękających pięt. Ul. Makuszyńskiego 1, kontakt: 502 470 657. (467/Z)

NEFROLOGIA

Nowy Targ

◆ **CHOROBY NEREK I UKŁADU MOCZOWEGO – specjalista nefrolog Marek Truczka**, przyjmuje: ul. Długa 44, we wtorki 16-18. Tel. 600 314 922. (2/NT)

NEUROLOGIA

Zakopane

◆ **GABINET NEUROLOGICZNY, dr n. med. RYSZARD BIELSKI – specjalista neurolog.** Przyjmuje ul. Kościuszki 11 (nr jedenaście), wt. i czw. 15-16.30. Rejestracja tel.: 602 624-020. Padaczka, choroby kręgosłupa, profilaktyka udarów mózgu, nerwice. (60/Z)

Nowy Targ

◆ **STANISŁAW SKRZYPEK – specjalista neurolog**. Ul. Gorczańska 29. Przyjmuje codziennie pon.-pt., po wcześniejszym uzgodnieniu telefonicznym. Tel. 507 060 345. (80/NT)

PULMONOLOGIA

Nowy Targ

PULMONOLOGIA I ALERGOLOGIA DZIECIĘCA lek. med. Jadwiga Biela-Mazur - poniedziałki. Testy alergiczne, spirometria. Poradnia PULS - Wojska Polskiego 14, Nowy Targ. Zapisy: 18 261 17 58. (319/NT)

STOMATOLOGIA

Zakopane

◆ **AVO-DENTAL. A. W. JASIEWICZ.** Zakopane, Krupówki 50, 18 20-156-97, 18 20 625 40, 512 157 497. (79/Z)

◆ **GABINET STOMATOLOGICZNY** - ul. Sienkiewicza 3 (Radowid). 18 20 64 220, 601 45 63 69. Pon.-pt. **LIDIA ZAREMBA-SOŁTYS, MATEUSZ SOŁTYS i AGNIESZKA KOWALKIEWICZ-SOŁTYS; ANNA NIEDZIELSKA-STEFANIK** (606 278 912). Pełny zakres usług, RTG, mikroskop. (80/Z)

◆ **TATRZAŃSKIE CENTRUM STOMATOLOGII ESTETYCZNEJ I IMPLANTOLOGII TATRA MED**. Ul. Chramcówki 9, Zakopane. Pon.-pt.: 9-20; sob.: 10.30-15.30. Recepcja: 530 433 433, 18 200 19 16. www. tatramed. pl (86/Z)

eprasa.pl 9c363ca671

◆ **Stomatologia „EVADENT„ lek. stom. EWA DASZKIEWICZ**. Pełen zakres usług. Stomatologia estetyczna, dziecięca, chirurgia, nowoczesna protetyka, rtg. **Rejestracja:** 602 880 990. Ul. Zborowskiego 4a/5, Zakopane. (135/Z)

◆ **KOMPLEKSOWE LECZENIE STOMATOLOGICZNO-PROTETYCZNE**, ul. Sienkiewicza 22 c (18 20 132 46): **lek. stom. MONIKA PABIŚ-SIĘKA** (604 232 488), **lek. stom. SEBASTIAN SIĘKA** (606 71 61 41). Implanty, mosty i korony porcelanowe, zatrzaskowe protezy szkieletowe, rekonstrukcja złamanych zębów, piaskowanie, wybielanie zębów. (151/Z)

◆ **GIEWONT STOMATOLOGIA ANNA KRYNICKA-PĘKSA i MACIEJ RAJSKI.** Pełen zakres usług stomatologicznych oraz **pracownia rentgenowska**: zdjęcia pantomograficzne, cefalometryczne, punktowe i tomografia komputerowa 3D. Tel. 18 542 70 18, 698 966 226. Ul. Kościuszki 1 (III p.) (202/Z)

◆ **STOMATOLOGIA PRZY RÓWNI ANNA I BARTOSZ NIEZGODZIŃSCY**. Nowoczesne leczenie stomatologiczne. Stomatologia bez bólu. Pełen zakres usług, implantologia, endodoncja, protetyka. Mikroskop, pantomograf, tomografia liniowa. Ul. Sienkiewicza 4A/4, pn-sob. Tel. 530 602 603, www. przyrowni. eu (298/NT)

◆ **STOMATOLOGIA ZALIŃSKA**, Al. 3 Maja 23, lek. stom. Elżbieta Zalińska. Tel. 692 073 576. Pełen zakres usług, RTG, chirurgia, endodoncja, protetyka, stomatologia dziecięca. (290/NT)

Poronin

◆ **SICHELSKI - STOMATOLOGIA**. Poronin, ul. Kasprowicza 75 a (przy zakopiance), pn.-śr. 12-19, czw.-pt. 9-16, tel. 18 20 751 51. Przyjmują: **lek. stom. Adam Sichelski, lek. dent. Ewa Kościelniak**. Kompleksowe i nowoczesne leczenie. (81/Z)

Biały Dunajec

◆ **STOMATOLOGIA lek. dent. Joanna Świder-Podlejska**. Biały Dunajec, ul. Miłośników Podhala 20 (obok SP nr 2). Leczenie dzieci i dorosłych. Rejestracja w godz.17-20. Tel. 537 816 603. (320/NT)

Bukowina Tatrzańska

◆ BUKOWINA TATRZAŃSKA WIERCH RUSIŃSKI 66. **GABINET STOMATOLOGICZNY lekarz dentysta: MICHAŁ PASICH**, GABINET CZYNNY: piątek, sobota, niedziela - kontakt tel. 784-151-943 (259/Z)

Jabłonka

◆ **Gabinet Stomatologiczny.** Przyjmuje lek. dent. **MAGDALENA FIT-RUTKOWSKA**. Usługi stomatologiczne. Ul. Sobieskiego 7. Gabinet otwarty we wtorki, czwartki i piątki. Rejestracja tel. 18 26 525 04, 609 952 778. (207/Z)

◆ **CENTRUM STOMATOLOGII RODZINNEJ „IMPLADENT„** lek. stom. MARZENA BOGACZ-KLUCZ, lek. stom. WOJCIECH KLUCZ. Jabłonka, ul. Wąska 2 (Juta). KOMPLEKSOWE LECZENIE STOMATOLOGICZNE I PROTETYCZNE, IMPLANTY, WYBIELANIE. Poniedziałek-sobota. 660 459 439, 606 621 014, 18 26 528 83.(221/Z)

Nowy Targ

◆ **ANNA STOKŁOSA-PIELA lek. stom.**, dyżur całodobowy - 606 463 125, 18 266 32 89, N. Targ, Kolejowa 127. Leczenie i usuwanie zębów w znieczuleniu komputerowym „the Wand„, leczenie paradontozy, laseroterapia, ozonoterapia, rentgen - panorama cyfrowa. Od pon.- sob. do godz. 21. Rejestracja wyłącznie telefoniczna. (27/NT)

◆ **GABINET STOMATOLOGICZNY LEK. DENT. PAULINA SAMOLEJ-UJWARY**. Leczenie dzieci i dorosłych. **EKSPRESOWE WYKONYWANIE PROTEZ ZĘBOWYCH** - pon. i czw. godz.12. Gabinet czynny pon. -pt. Tel. 609 209 290. (105/NT)

Czarny Dunajec

◆ **Gabinet Stomatologiczny.** Przyjmuje lek. dent. **MAGDALENA FIT-RUTKOWSKA.** Usługi stomatologiczne. Ul. Kamieniec Dolny 18. Gabinet jest otwarty w środy w godz. 13-18. Rejestracja tel. 609 952 778. (438/Z)

Zubrzyca Górna

◆ **Gabinet w Zubrzycy Górnej 48B oferuje: stomatologia zachowawcza i dziecięca, protetyka, chirurgia, rentgen.** Czynne: pon. -pt. 10-20, sob. 12-16. Tel.: 604 519 887, 735 989 347, (12) 272 63 55. (294/NT)

STOMATOLOGIA DZIECIĘCA

Zakopane

◆ **AVO-DENTAL. A. W. JASIEWICZ.** Krupówki 50, Zakopane. Tel. 18 20 156-97, 512 157-497, 18 20 625 40. (172/Z)

Rabka

◆ **CENTRUM STOMATOLOGII DOMINIK**, ul. Zakopiańska 6a, Rabka. Tel.: 696025147. **Lek. dent. specjalista pedodonta ANNA PRZEKLASA-BIEROWIEC.** Bezstresowe leczenie w sedacji wziewnej, bezbolesne znieczulenie komputerowe. (468/Z)

STOMATOLOGIA ESTETYCZNA

Zakopane

◆ **AVO-DENTAL. A. W. Jasiewicz,** ul. Krupówki 50, Zakopane. Tel. 18 20 156 97. (311/Z)

ORTODONCJA

Zakopane

◆ **AVO-DENTAL. A. W. JASIEWICZ.** Krupówki 50, Zakopane. Tel. 18 20-156-97, 18 20-625-40, 512 157 497. (90/Z)

◆ **Giewont Stomatologia - lek. stom. KATARZYNA MATUSIAK-HEŁMECKA.** Tel. 18 542 70 18, 698 966 226. Ul. Kościuszki 1 (III p.) (451/Z)

CHIRURGIA STOMATOLOGICZNA

Zakopane

◆ **TATRA MED** ul. Chramcówki 9, Zakopane. Chirurgia stomatologiczna, implantologia, tomografia 3D. Recepcja: 530 433 433, 18 200 19 16. www. tatramed. pl (291/Z)

Poronin

◆ **IMPLANTY**, **S3 Stomatologia**, ul. Za Torem 28d, tel. 18 201 29 29. **Lek. dent. ANDRZEJ ŻEGLEŃ** - **specjalista periodontolog, lek. dent. ANNA JAKUBIK - specjalista periodontolog.** Chirurgia stomatologiczna, zabiegi periodontologiczne, implanty. 504 104 963 (312/Z)

Nowy Targ

◆ **LEK. STOM. PIOTR BUŃDA, SPECJALISTA CHIRURGII STOMATOLOGICZNEJ**, N. Targ, Jana III Sobieskiego 15. Czynne pon.-pt., po wcześniejszej rejestracji telefonicznej. **LASEROWE WYBIELANIE ZĘBÓW**. Tel. 504 620 074. (285/NT)

Rabka

◆ **CENTRUM STOMATOLOGII DOMINIK**, ul. Zakopiańska 6a, Rabka. Tel.: 696025147. **Dr n. med. MARCIN KOTOWSKI, lek. dent. spec. chirurgii MARCIN WIŚNIEWSKI** - chirurgiczne usuwanie zębów zatrzymanych, resekcje korzeni, usuwanie torbieli, implanty. (464/Z)

IMPLANTOPROTETYKA

Zakopane

◆ **AVO-DENTAL, A. W. JASIEWICZ.** Ul. Krupówki 50, Zakopane. Tel. 18 20 156 97, 18 20 625 40, 512 157 497. (230/Z)

◆ **IMPLANTY - lek. stom. PAWEŁ SŁOWIK,** ul. Sabały 2, Zakopane. Poniedziałek-piątek 10-19. Tel. 18 20 14 931, 602 49 09 24. (249/Z)

◆ **IMPLANTY - IMPLANTOPROTETYKA, lek. stom. Sebastian Sięka,** ul. Sienkiewicza 22c, tel. 606 71 61 41. TOMOGRAFIA 3D (281/Z)

Rabka

◆ **CENTRUM STOMATOLOGII DOMINIK**, ul. Zakopiańska 6a, Rabka. Tel.: 696025147. **Dr n. med. MARCIN KOTOWSKI. Implanty z odbudową w 24h**, odbudowa pełnych łuków zębowych oraz kości. (463/Z)

Jabłonka

◆ **IMPLADENT S. C. CENTRUM STOMATOLOGIi RODZINNEJ -** ul. Wąska 2, Jabłonka. KOMPUTEROWE PLANOWANIE W PROGRAMIE SIMPLANT IMPLANTACJA NATYCHMIASTOWA, ODBUDOWY TYMCZASOWE NA IMPLANTACH DO 48 GODZIN. Tel. 606 621 014, 660 459 439, 18 26 528 83.(219/Z)

LOGOPEDIA

Witów

◆ **PRYWATNA PRAKTYKA LOGOPEDYCZNA - mgr Elżbieta Watycha** - logopeda, pedagog specjalny. Usługi w zakresie wczesnej interwencji, diagnozy i terapii zaburzeń i wad wymowy dzieci i dorosłych. Witów 245c. Rejestracja tel. 604215061 (252/Z)

PERIODONTOLOGIA

Poronin

◆ **S3 STOMATOLOGIA,** Za Torem 28 d, 18 201 29 29, **lek. dent. ANDRZEJ ŻEGLEŃ - specjalista periodontolog, lek. dent. ANNA JAKUBIK - specjalista periodontolog**. Kompleksowe leczenie chorób przyzębia (paradontozy), usuwanie kamienia poddziąsłowego, chirurgiczne wydłużanie koron klinicznych. Zabiegi periodontologiczne. Przeszczepy dziąseł, pokrywanie recesji. (266/Z)

Rabka

◆ **CENTRUM STOMATOLOGII DOMINIK**, ul. Zakopiańska 6a, Rabka. Tel.: 696025147. **Lek. dent. specjalista periodontolog ANNA JAKUBIK** - skuteczne leczenie paradontozy, odsłoniętych szyjek zębowych, przeszczep dziąseł, korekta uśmiechu dziąsłowego, skaling głęboki, korekta wędzidełka. (465/Z)

MEDYCYNA ESTETYCZNA

Zakopane

◆ **AVO-DENTAL.** Krupówki 50, Zakopane, tel. 18 20 156 97. (208/Z)

◆ **PARO CLINIC**, dr. n. med. Paweł Wnuk i lek. Joanna Malada-Kopiński. **Botox, kwas hialuronowy (wypełnienie ust i zmarszczek), blefaroplastyka powiek, liposukcja podbródka, stymulatory tkankowe.** Aleje 3 Maja 5 lok. B, 501 510 502. (458/Z)

ANALITYKA

Zakopane

◆ **PARO CLINIC. Punkt pobrań, diagnostyka**. Aleje 3 Maja 5 lok. B, tel. 501 510 502. (459/Z)

◆ **LABORATORIUM „HORMON-DIA" -** o/Zakopane, ul. Makuszyńskiego 1, 18 20 174 22. Poniedziałek-piątek 7.30-12.00. Pełny zakres badań laboratoryjnych. **Wynik możesz sprawdzić w internecie, poproś o kod dostępu. Aktualne informacje zawsze na www. hormondia. pl** (98/Z)

UZALEŻNIENIA

Zakopane

◆ **ODTRUCIE POALKOHOLOWE, ODWODNIENIA, NIEDOŻYWIENIA - WIZYTY W DOMU PACJENTA. Lekarz MACIEJ WÓJCIK.** Kroplówki, zastrzyki, tabletki. TERAPIA. Tel. 601 525 588, 696 213 825. (148/Z)

Rabka

◆ **INDYWIDUALNA TERAPIA UZALEŻNIEŃ:** alkohol, narkotyki, dopalacze, leki, hazard, nowe technologie, itp. **Konsultacje dla osób z problemem i ich bliskich. Rabka-Zdrój, tel. 515268322.** (456/Z)

◆ **OŚRODEK TERAPII UZALEŻNIEŃ „DEZYDERATA"** - terapia stacjonarna, konsultacje indywidualne z zakresu uzależnień od alkoholu, narkotyków, leków, hazardu i innych zachowań kompulsywnych. Rabka-Zdrój, ul. Zaryte 25, www. dezyderata. com, +48 530940354, +48 18 5447247, biuro@dezyderata. com. pl (450/Z)

Koninki

◆ **WYJĄTKOWO SKUTECZNY PROGRAM TERAPII -** Prywatne Centrum Terapii Uzależnień „KONINKI„. DYSKRECJA - POMOC. **DETOKS - ODTRUCIA - BADANIA.** Bezpiecznie w szpitalu. 18 33 17 250, 18 33 19 737, www. terapie. net. pl, www. pomoc. terapie. net. pl (92/NT)

REHABILITACJA

Zakopane

◆ **CENTRUM REHABILITACJI SPORTOWEJ mgr Michał Zarzycki**, ul. Jagiellońska 34. Rejestracja telefoniczna 604 504 966. (269/Z)

Nowy Targ

◆ **GABINET REHABILITACJI LECZNICZEJ** - rehabilitacja wszystkich schorzeń kręgosłupa, po urazach układu kostnego, po urazach układu nerwowego - NIEDOWŁADY, po udarach mózgu. Korekcja wad postawy. Możliwość wykonania zabiegów w domu pacjenta. Nowy Targ, ul. Gorczańska 29, 605 079 054. (97/NT)

OPIEKA

Skrzypne

◆ **DOM SENIORA TATRZAŃSKA JESIEŃ** - opieka długoterminowa, krótkoterminowa i dzienna. Skrzypne, ul. Wierchowa 20. Tel. 601 364 265, www. tatrzanskajesien. pl (169/NT)

Maniowy

◆ **DOM SENIORA EDEN** - komfortowe warunki. Opieka długoterminowa, krótkoterminowa, dzienna, pobyty rehabilitacyjne. Maniowy, ul. Jana Pawła II 12. Tel. 692 999 103, www. pensjonateden. com (315/NT)

WETERYNARYJNE

Zakopane

◆ **PRZYCHODNIA WETERYNARYJNA „TATRAVET",** ul. Staszica 5b. Pon.-pt. 10-18, sob. 10-14. **Ze względu na epidemię Covid-19 prosimy o telefoniczne umawianie wizyt: 18 54 277 04, 669 897 438.** www. tataravet. pl (320/Z)

REKLAMA

eprasa.pl 9c363ca671

Zapraszamy do biur ogłoszeń:

ZAKOPANE, ul. Krupówki 54
NOWY TARG, Rynek 11

PRACA

dam

◆ Zatrudnię KONSERWATORA. Bardzo dobre warunki pracy. Zakopane. 604 102 804, 601 512 211.

◆ Poszukujemy OSÓB DO PRACY W KARCZMIE oraz W BARZE MLECZNYM na stanowiska: KUCHARZ, POMOC KUCHENNA, OBSŁUGA BARU MLECZNEGO, KELNER/-KA. Zakopane - 600 035 080, 600 035 355.

Kąpielisko Geotermalne
Szymoszkowa
przyjmie do pracy na sezon letni:
- PIZZERA
- BARMANKI
- OSOBY DO OBSŁUGI PUNKTÓW GASTRONOMICZNYCH
- OBSŁUGĘ KONTROLI WEJŚĆ NA KĄPIELISKO

Więcej informacji pod nr tel.: **693 319 707**

◆ Przyjmę do pracy na dachach, umowa o pracę. Stawka od 280zl dniówka w górę. Więcej informacji udzielę telefonicznie. 889397694 Swiec12@op.pl

◆ Aeroklub Nowy Targ poszukuje pracownika do biura na stanowisko Kierownika ds. Administracji i Obsługi Klienta. 609153960 aeroklub@nowytarg.pl

◆ NIEMCY - PODATKI, RODZINNE, TŁUMACZENIA. 50227 9748.

◆ Szukamy KUCHARKI (kobieta, może być emerytka) do Ośrodka Wczasowego w centrum Zakopanego. Praca co drugi dzień. Kontakt: 693 638 619.

◆ Szukamy POKOJOWEJ do Ośrodka Wczasowego w centrum Zakopanego. Praca co drugi dzień. Kontakt: 693 638 619.

◆ EURO LABORA RACIBÓRZ – AUSTRIA, NIEMCY, HOLANDIA, SZWAJCARIA - JUŻ OD 12 LAT POMAGAMY ZNALEŹĆ NAJLEPSZĄ PRACĘ! ZADZWOŃ: 32/417 20 56; PRACA@EURO-LABORA.COM; WWW.EURO-LABORA.COM (cert nr 14601).

◆ Przyjmę Cieślę - budowa w Kluszkowcach. Stawka do uzgodnienia, proszę o kontakt telefoniczny 788624940. 788624940 aleksandra@tatrastyle.pl

◆ POKOJOWA do hotelu w Zębie. Praca stała w godz. 10-18. Tel. 604224334 (w godz. 9-17), praca@redyk.pl

◆ Hotel Redyk w Zębie zatrudni KONSERWATORA (1 lub 2 dni w tygodniu). Tel. 604 224 334, praca@redyk.pl

◆ Cukiernia w Zakopanem zatrudni EKSPEDIENTKĘ. Bardzo dobre warunki pracy. 604 102 804, 601 512 211.

◆ Zakopiańskie TBS zatrudni pracownika gospodarczego na pełen etat i na stałe. Wymagane prawo jazdy kategorii B, sumienność i niekaralność. 509 628 992 firma@ztbs-zakopane.pl www.ztbs-zakopane.pl

◆ Zatrudnię ELEKTRYKÓW oraz POMOCNIKÓW ELEKTRYKÓW, kontakt 602291850.

◆ Branżowa Szkoła I Stopnia Cechu w Zakopanem poszukuje osoby na stanowisko DYREKTORA SZKOŁY. Podania należy składać w Biurze Cechu - ul. Gimnazjalna 1 w Zakopanem. Więcej informacji: tel. 501 682 696.

◆ Pensjonat w Zakopanem zatrudni POKOJOWĄ. 666 37 83 57.

◆ Zatrudnię PROJEKTANTÓW oraz ASYSTENTÓW PROJEKTANTA W BRANŻY ELEKTRYCZNEJ. Kontakt 602291850

◆ Kierowca C+E Kierowca B+E Praca w pomocy drogowej system zmianowy. 602261925 holserwis-misiniec@wp.pl

◆ Sklep Gil Market w Białym Dunajcu zatrudni SPRZEDAWCZYNIĘ. 18 20 739 05.

◆ Poszukuję pracowników ogólnobudowlanych: docieplenia, budowy od podstaw, stolarka, kamieniarka, wykończenia. Praca w Zakopanem i okolicach. Tel. 500160574.

Poszukujemy
MALARZA BUDOWLANEGO
do pracy w Zakopanem
Warunki pracy do uzgodnienia.
Kont. tel. +48 693692100

◆ Poszukujemy Rezydenta/ Rezydentki do obsługi nowoczesnych apartamentów w Białce Tatrzańskiej. Oferujemy atrakcyjne wynagrodzenie oraz stabilne zatrudnienie. Osoby zainteresowane prosimy o kontakt pod numerem +48 692 477 200.

◆ SPRZEDAWCĘ do sklepu spożywczego w Białym Dunajcu - 888 472 789.

◆ Poszukuję pracownika do biura. Raba Wyżna. 602151357 Marcin.talaga@gmail.com

◆ PRACA W PENSJONACIE z zamieszkaniem. 601 661 661.

◆ SPRZĄTANIE APARTAMENTÓW, prawo jazdy, 791 353 569

◆ Hotel Skalny *** w Zakopanem zatrudni RECEPCJONISTKĘ/ RECEPCJONISTĘ. Poszukiwana osoba na pół etatu z możliwością zmiany na pełny. Oferujemy atrakcyjne wynagrodzenie, premie, prowizję od sprzedaży, podnoszenie kwalifikacji zawodowych. 573165453 praca@wo-ma.com

◆ Firma budowlana zatrudni pomocników budowlanych, cieśli, zbrojarzy praca na terenie Podhala oferujemy stabilne zatrudnienie na atrakcyjnych warunkach. Zarobki od 5000zł do 7000zł miesięcznie. 661779649 dawid.kowalczyk@mostbet.pl

◆ Zatrudnię KIEROWCĘ KAT. B - Zakopane - 791 357 079.

◆ Hotel Redyk w Zębie zatrudni RECEPCJONISTKĘ. Tel. 604 224 334, praca@redyk.pl

KANCELARIE PRAWNE

◆ Kancelaria Prawna TatraLEX świadczy usługi doradztwa prawnego, mediacji, reprezentacji przed urzędami i sądami oraz udziela wsparcia przy rozwiązywaniu sporów. Rzetelność, poufność i dostępność cenowa gwarantowane. Deutsch, русский, english. Usługi zdalne oraz u Klienta. Kontakt: kancelaria@tatralex.pl, +48 500-372-428.

BIZNES

◆ Do wynajęcia dochodowy gabinet SPA w hotelu. Tel. 604224334 (godz. 9-17)

◆ PARKING na ogrodzonej działce, przy ul. Ks. Stolarczyka, krótko- lub długoterminowy. 608 496 931.

◆ ODDAM W DZIERŻAWĘ STOK (Z WYCIĄGIEM) - GLICZARÓW DOLNY - 505 312 238.

BIURA RACHUNKOWE

◆ BIURO RACHUNKOWE - DORADZTWO PRAWNE - PEŁNY ZAKRES ORAZ SZKOLENIA BHP I PPOŻ - PROFESJONALNIE - PRZYSTĘPNE CENY - UL. STOLARCZYKA blok 8, mieszkania 29 (parter) -182000678, 501515342.

NIERUCHOMOŚCI

pośrednictwo

◆ VisitZakopane - NIERUCHOMOŚCI, SPRZEDAŻ, WYNAJEM. 600494949.

◆ CHATA POD TATRAMI - nieruchomości, Kościelisko, ul. Mocarni 26, 606 701 770, 660 503 770, www.nieruchomoscizakopane.com.pl

◆ DOMATOR - BIURO NIERUCHOMOŚCI - Zakopane. 665105040, www.domator-nieruchomosci.pl

◆ Biuro Nieruchomości TRZY KORONY - Monika Mastalska, licencja nr6224, SZCZAWNICA, Główna 28, Galeria Centrum II p. 182622708, 607282401, www.nieruchomości.018.pl, e-mail: biuro@nieruchomości.018.pl

◆ PROFESJONALNE ADMINISTROWANIE/ZARZĄDZANIE NIERUCHOMOŚCIAMI - licencja TATRA-DOMUS Hubicki Oskar. Kilkunastoletnie doświadczenie. oskarhubicki@tatra-domus.com, tel. 889189154

◆ VEGA - NIERUCHOMOŚCI ZAKOPANE, UL. DROGA NA BYSTRE 5 600223020, 609999989 www.vega.biz.pl

◆ RE/MAX DUO – MIĘDZYNARODOWE BIURO NIERUCHOMOŚCI. ZAKOPANE 182073773, NOWY TARG, 182755541, KRAKÓW. www.remax-polska.pl/duo

◆ BESTATE Nieruchomości Zakopane Wielka Krokiew-Czecha 1. www.bestate.com.pl/zakopane + 48 506131463

◆ PERFECT NIERUCHOMOŚCI ul. Kościuszki 8 Zakopane, tel. 600820576, 886896759 www.perfect-nieruchomosci.pl

◆ PANORAMA Nieruchomości Zakopane, ul. Zamoyskiego 20a. Tel. 504 331 188, Zapraszamy do współpracy.

wynajem

◆ Zakopane, centrum - POKOJE do wynajęcia na dłużej - 691 382 539.

NOWY TARG CENTRUM
WYDZIERŻAWIĘ LOKAL HANDLOWY
200 m², z możliwością podziału na stoiska.
Tel. **517 600 205**

◆ DO WYNAJĘCIA LOKALE HANDLOWO - USŁUGOWO - BIUROWE o powierzchniach ok. 57 i 53.5 m2, oraz PIWNICA 21 m2. Możliwość połączenia lokali. Zakopane centrum, ul. Kościuszki - 691 124 272.

kupno

◆ Skupujemy nieruchomości na Podhalu! za gotówkę Działki, domy, mieszkania. +48 600 404 554

◆ KUPIĘ działkę, dom, mieszkanie - 513 835 301

◆ SKUP DZIAŁEK. Kupię DZIAŁKI ROLNE lub BUDOWLANE na terenie Podhala. Adres: Nowy Targ, Waksmundzka 93b. Tel. 667 907 986.

sprzedaż

◆ DZIAŁKA. 517 618 216

◆ ZAKOPANE, DZIAŁKA BUDOWLANA 1200m2, cena 670000zł. DOMATOR. 665105040

◆ Zakopane - CENTRUM NOWE APARTAMENTY Z GARAŻEM PODZIEMNYM. DOMATOR 665105040

◆ Sprzedam MIESZKANIE, 64 m2, do remontu, centrum Zakopanego - 505 295 328.

◆ POLE - 2 HA i 42 ARY. 505 429 375.

◆ ZAKOPANE - PENSJONAT blisko centrum. DOMATOR 665 105 040

◆ BIAŁKA TATRZAŃSKA - DZIAŁKA 12 arów. 695 505 776.

◆ NOWY TARG - DOM do remontu, działka 4 ary. 695 505 776.

ANTYKI

◆ ANTYKI - SKUP, SPRZEDAŻ - Zakopane, Kościuszki 3 (Granit, III p.). Tel. 601 464 133

SPRZEDAŻ

budowlane

◆ Wykończenia wnętrz adaptacja podaszy zabudowy karton gips szpachlowanie malowanie tynki dekoracyjne parkiet panele. 576587537

STUDNIE GŁĘBINOWE
system szwedzki, w 1 dzień
MOŻLIWOŚĆ PROJEKTÓW
POMPY CIEPŁA
ODWIERTY DO 150 m
Tel. 607 980 682
605 632 978

◆ DESKI ŚWIERKOWE, dł. 5 m, gr. 53 mm. DRZEWO OPAŁOWE BUK. 660 079 941.

tv,agd,komputery

◆ TELEWIZJA: SATELITARNA/NAZIEMNA, TELEWIZORY, INTERNET, KAMERY, PRĄD. SPRZEDAŻ, MONTAŻ, SERWIS INSTALACJE INDYWIDUALNE i ZBIORCZE. Tel. 603 055 556, 18 207 42 27

maszyny, narzędzia

◆ ZETOR 7211 88 ROK, ZETOR 7340 97 ROK+TUR CENA DO UZGODNIENIA. tel. 665 096 395

◆ CIĄGNIK C-330, 1980r. 604 401 542

◆ KOSIARKA ROTACYJNA, SIEWNIK DO NAWOZÓW, ZETORY. 605 306 294.

◆ KOSIARKA ROTACYJNA. 737 428 828.

◆ PRZYCZEPY, GLEBOGRYZARKA, MULCZER, BECZKOWÓZ, ROZRZUTNIKI, PŁUGI, PRZEWRACARKI, WCIĄGARKA, KOPACZKA, GRABIARKI, KOSIARKI, BRONY, ŁADOWACZ, DMUCHAWA. 18 33 16 158.

◆ Sprzedam PRZYCZEPĘ SAMOZBIERAJĄCĄ - 509 939 041.

◆ Likwidacja gospodarstwa - sprzedam: DOJARKA ALFA, DMUCHAWA DO SIANA PIONOWA, SIECZKARNIA DO CIĘCIA SŁOMY. 18 275 43 60.

◆ PRZYCZEPA SAMOZBIERAJĄCA POTTINGER 15. 737 428 828.

◆ PRZYCZEPKA Z KIPREM, ROZRZUTNIKI OBORNIKA, PŁUGI, BRONY, KULTYWATORY, KOSIARKA ROTACYJNA, ŚRUTONIK BĄK, KOPARKA LEWATOROWA dwurzędowa, OPRYSKIWACZ, GLEBOGRYZARKA, ROZSIEWACZ DO NAWOZÓW. 660 006 303.

◆ LIWIDACJA WARSZTAU ŚLUSARSKIEGO - sprzedam SPAWARKA MIGOMAT MAJSTER 250, GUMÓWKA DO CIĘCIA PROFILI różnego rodzaju kątów i skosów, przewoźna. 501 288 202.

◆ UŻYWANE MASZYNY STOLARSKIE w dobrej cenie. 791 022 630.

◆ TRAKTOREK SAM 6, jedno- lub dwunapędowy, PRZYCZEPKA DO PRZEWOZU BYDŁA - 606 177 912.

różne

◆ FOTOWOLTAIKA SOLARY DO BACÓWEK - 510 557 980

◆ Sprzedam SKUTER PIAGGIO 125 i FASIĄG KONNY - 888 050 141.

◆ Drewno opałowe 784137761.

◆ DREWNO KOMINKOWE OPAŁOWE SUCHE, ZAPEWNIAM TRANSPORT 509 281 848

◆ Sprzedam DREWNO OPAŁOWE SAJTY SCYPANE SUCHE - 665 670 929.

◆ GARAŻE BLASZANE, HALE, KOJCE DLA PSÓW. MONTAŻ GRATIS. PRODUCENT 183321404, 696753588, WWW.ROBSTAL.PL

◆ Sprzedam BUKA TARTACZNEGO I OPAŁOWEGO. 691 845 392.

◆ LED do kostki brukowej na wymiar, 510557980

◆ TANI OPAŁ. 787 493 386

◆ SPRZEDAM SUCHY OPAŁ. 609 053 978

◆ Sprzeda 3 JESIONY NA PNIU - 531 345 282.

◆ LEDy na wymiar do Hoteli Pensjonatów 510 557 980

◆ Profesjonalne oświetlenie LED Budynków 510 557 980

zwierzęta

◆ Sprzedam JAGNIĘTA - 668 392 995.

◆ Owczarki podhalańskie. 500503791

◆ BYKI ROCZNE, JAŁÓWKA. 737 428 828.

◆ Sprzedam KROWĘ - 882 412 350.

SKUP AUT
SPRZEDAŻ CZĘŚCI
NAJLEPSZE CENY
Nowy Targ, ul. Ceramiczna 7A
Tel. 696 774 738

◆ OWCZARKI PODHALAŃSKIE 6-tygodniowe. 18 26 564 25.

◆ Sprzedam KROWĘ - 18 20 84 010.

KUPIĘ KAŻDĄ TOYOTĘ
531 666 333

◆ PSZCZOŁY I MATKI PSZCZELE sprzedam tanio! 18 27 71 919, 798 922 093.

◆ Sprzedam PROSIĘTA, WŁASNEGO CHOWU, WAGA 25-35kg, szczepione, odrobaczone. 538 853 926.

AUTO-COMPLEX
Nowy Targ
SERWIS SAMOCHODÓW JAPOŃSKICH I KOREAŃSKICH
TOYOTA, MITSUBISHI
SUZUKI, SUBARU, NISSAN,
HYUNDAI, KIA I INNE
OFERUJE: PRZEGLĄDY, NAPRAWY, DIAGNOSTYKĘ KOMPUTEROWĄ, CZĘŚCI ZAMIENNE
tel. 18 264 14 50
501 454 148
serwisnt@auto-complex.pl

◆ OWCZARKI PODHALAŃSKIE szczenięta. Roczna suka BORDER COLLIE. 697 893 653.

KUPNO

◆ STARE SPÓDNICE TYBETOWE GÓRALSKIE, MOGĄ BYĆ USZKODZONE MOLAMI. 883 457 673

◆ Kupię stare spódnice tybetowe mogą być uszkodzone przez mole, drogo 883 457 673

MOTORYZACJA

sprzedaż

◆ FIAT 500 multijet, 1.3, 2010r. 604 401 542.

◆ Mazda CX-5 2017, 40 000 km, diesel, 4x4, 55 000 zł. 600887417.

◆ TOYOTA YARIS, 2003 - 790 672 374.

ZŁOMOWANIE POJAZDÓW
WŁASNY TRANSPORT
SKUP ZŁOMU
Tel. 606 523 404
Najlepsze ceny!
Nowy Targ, ul. Ceramiczna 10
SPRZEDAŻ CZĘŚCI UŻYWANYCH
Tel. 18 26 637 50

◆ Sprzedam samochód NISSAN JUKE 1.6 benzyna, rok 2011. Stan techniczny i wizualny bardzo dobry. 600167767

◆ SUZUKI JIMNY, 1.3 benzyna, 2010r. 604 401 542.

kupno

◆ SKUP SAMOCHODÓW, PŁACĘ LEPIEJ OD INNYCH. GOTÓWKĄ. 600225631.

Strama PALIWA
Tel. 601 500 321
609 456 201
Stacja Paliw MOYA
Szaflary, ul. Zakopiańska 2k
Strama EKO
Tel. 607 500 231
601 500 321

części

◆ Sprzedam PIASTO BĘBNY DO MERCEDESA. 016 458 00A 673 356 1202. Cena 600 zł/sztuka. 887 378 119.

RÓŻNE

◆ PRZYJMĘ ZIEMIĘ, GRUZ, KAMIEŃ itp. Lokalizacja: Zakopane Stachonie. 512 30 86 85.

USŁUGI

budowlane

◆ MALOWANIE DACHÓW- kompleksowe usługi-wieloletnia praktyka-konkurencyjne ceny. 607 409 146 malbudJT@interia.pl

◆ FLIZOWANIE, REMONTY, WYKOŃCZENIA. 882080371.

◆ WYPOŻYCZALNA SPRZĘTU BUDOWLANEGO - 604 503 802.

Dorabiamy
KLUCZE SAMOCHODOWE
z immobilizerami
do samochodów europejskich, japońskich, amerykańskich.
AWARYJNE OTWIERANIE ZATRZAŚNIĘTYCH SAMOCHODÓW
AUTO SERWIS GALICA
ul. Piłsudskiego 19
34-520 Poronin
Tel. 18 20 741 74
605 610 691, 601 56 11 18

eprasa.pl 9c363ca671

MAXMIL STACJA PALIW
OLEJ OPAŁOWY
ekoterm plus
PALIWA ORLEN
NOWY TARG
ul. Składowa 12b
tel. 18 26 48 019,
609 820 296
ZAKOPANE
ul. Żeromskiego (COS)
tel. 18 20 614 71

◆ SZPACHLOWANIE, MALOWANIE, REGIPSY. 508 950 884

◆ TYNKI, WYLEWKI MASZYNOWE. PROFESJONALNIE, TANIO. 606433864.

◆ Firma remontowa: malowanie, szpachlowanie, gładzie, wykończenia wnętrz. 508441711

◆ REMONTY, WYKOŃCZENIA WNĘTRZ. 886 561 404.

◆ KAMIENIARSTWO, OBKŁADKA KAMIENIEM: PIWNIC, TARASÓW, SCHODÓW, PODMURÓWEK itp. 696 688 324.

PRALNIA CHEMICZNA
„ZAWRAT"
ul. Ks. Stolarczyka 12
(przy Urzędzie Pracy)
PRALNIA ZAWRAT
34-500 Zakopane
tel. 501 788 640

◆ BUDOWY DOMÓW OD PODSTAW ORAZ WIĘŹBY DACHOWE WRAZ Z POKRYCIEM. 572624414.

◆ REMONTY I WYKOŃCZENIA od A do Z. 572624414.

◆ TYNKI MASZYNOWE I TRADYCYJNE NA PIASKU KWARCOWYM, WYLEWKI MASZYNOWE, 507581818.

◆ KAMIENIARSTWO, ELEWACJE, OGRODZENIA - WSZYSTKO Z KAMIENIA. 509 169 590.

◆ FASADY - DOCIEPLENIA - NA MATERIAŁACH WYSOKIEJ JAKOŚCI. ATRAKCYJNE CENY. 507581818

◆ DOCIEPLANIE STYROPIANEM - 606433864

◆ Roboty ziemne koparką. 577 751 534, 889 990 187

◆ KAMIENIARSTWO. 882080371.

◆ POKRYCIA DACHOWE, RYNNY, OBRÓBKI, PODBITKI, MALOWANIE DACHÓW, WYKOŃCZENIA WNĘTRZ, FASADY, ELEWACJE, OCIEPLENIA, KOMINY, MONTAŻ OKIEN DACHOWYCH. 531 001 608.

◆ TYNKI TRADYCYJNE Z BIAŁEGO KWARCU, POD MALOWANIE - ATRAKCYJNA CENA, WYLEWKI MASZYNOWE. 665719051.

◆ Ocieplenia budynków, rozbudowy, remonty i wykończenia, adaptacja poddaszy. 692806021

◆ ELEKTRYK - Tel. 662 140 933.

◆ WYKOŃCZENIA WNĘTRZ. 731 330 906.

◆ REMONTY WYKOŃCZENIA WNĘTRZ BEZPLATNA WYCENA FAKTURY VAT. 602839607

◆ TYNKI TRADYCJNE RĘCZNE CEMENTOWO-WAPIENNE, ZACIERANE PIASKIEM KWARCOWYM. 696 688 324.

◆ OGRODZENIA, www.hajdukowie.pl. 692 069 284.

◆ REMONTY I WYKOŃCZENIA. 660 079 941.

◆ ADAPTACJA PODDASZY, OCIEPLENIA WEŁNĄ MINERALNĄ, SUFITY PODWIESZANE, ZABUDOWY GK, WYKOŃCZENIA WNĘTRZ. 660 079 941.

◆ ROBOTY ZIEMNE - 604 503 802.

◆ DACHY KRYCIE, RYNNY OBRÓBKI 797 679 090

◆ Dwóch FLIZIARZY przyjmie zlecenia. 602 152 469.

inne

◆ Specjalistyczny ZAKŁAD ZWALCZANIA OWADÓW I GRYZONI. 18 20 63 868 w.21, 602 229658

◆ LASTRYKO Odnawianie516747535.

◆ WYCINKA, PRZYCINKA DRZEW W TRUDNYCH WARUNKACH - 691 317 098.

◆ Profesjonalne mycie kostki brukowej FV VAT. 501569007 kostka.rabka@op.pl

◆ CZYSZCZENIE DYWANÓW, WYKŁADZINY, TAPICERKI. OZONOWANIE. ZAKOPANE i okolice. 536 212 505.

◆ ZABEZPIECZANIE OBIEKTÓW PRZED SZKODNIKAMI zgodnie z założeniami GMP, GHP, HACCP. 18 20 63 868 w.21, 602 229 658

TŁUMACZENIA

◆ TŁUMACZENIA PRZYSIĘGŁE WSZYSTKIE JĘZYKI - M. WAGNER. N. Targ, Rynek 11. 182661033, 502279748. TŁUMACZ PRZYSIĘGŁY - JĘZYKA NIEMIECKIEGO - mgr Magdalena Rysula. Zakopane, Pod Lipkami 10. Tel. 18 20 17 239, 602 632 368.

REKLAMA

CLI SYSTEMY KOMPUTEROWE
34-400 Nowy Targ, ul. Sokoła 16
KASY FISKALNE ONLINE
SERWIS • SPRZEDAŻ
sklep.cli.pl
tel: 18 266 40 05
OPROGRAMOWANIE DLA FIRM

SZYBKO
TANIO
BEZPIECZNIE
INTER RADIO TAXI
196-21
18 20 142-32
ZAKOPANE

Na tablicy ogłoszeń Urzędu Gminy Nowy Targ oraz na stronie internetowej www.ugnowytarg.pl, w BIP-ie Urzędu Gminy Nowy Targ znajdują się

WYKAZY NIERUCHOMOŚCI

przeznaczonych do sprzedaży i najmu z miejscowości Krempachy, stanowiące własność Gminy Nowy Targ.

Szczegółowe informacje udziela Urząd Gminy Nowy Targ, ul. Bulwarowa 9 - pokój nr 206, tel. 18 26 32 222

SPECJALISTYCZNA UZBROJONA FORMACJA OCHRONNA
OCHRONA OSÓB I MIENIA
ZAK-COP
ZAK-COP OCHRONA
Monitoring
Konwoje
Ochrona fizyczna
kom: 0 604 560 918
e-mail: zak-cop@zakopane.biz.pl

Ogłoszenie

Sąd Rejonowy w Zakopanem prowadzi pod sygn. I Ns 582/23 z wniosku Janiny Wyroby postępowanie o **stwierdzenie zasiedzenia położonych w Sierockim, powiat tatrzański, działek ewidencyjnych nr 4054/6, 4061/3, 4065/3, 3876/4, 3876/7, 15327/3, 15327/5, 15327/6 i 15327/1.**

Działka ewidencyjna nr 4054/6 odpowiada parceli gruntowej l. kat. 4054/6, działka ewidencyjna nr 4065/3 odpowiada parceli gruntowej l. kat. 4065/5, a działka ewidencyjna nr 4061/3 odpowiada parcelom gruntowym l. kat. 4061/5 i 4062/2.

Parcele gruntowe l. kat. 4054/6, 4065/5, 4061/5 i 4062/2 pozostają ujawnione w prowadzonej przez Sąd Rejonowy w Zakopanem księdze wieczystej nr NSIZ/0000 1569/1, gdzie jako współwłaściciele widnieją Stanisław Bobak syn Jana i Marii, Stanisław Bobak syn Marianny i Stanisław Bobak syn Jana.

Działka ewidencyjna nr 3876/4 odpowiada parceli gruntowej l. kat. 3876/4, a działka ewidencyjna nr 3876/7 odpowiada parceli gruntowej l. kat. 3876/13. Parcele kat. 3876/4 i 3876/13 pozostawały ujawnione w LWH 429 gminy katastralnej Zubsuche, gdzie jako ostatni właściciel widniał Wincenty Antoł Marcinek.

Działka ewidencyjna nr 15327/3 odpowiada części parceli gruntowej l. kat. 15327, działka ewidencyjna nr 15327/5 odpowiada części parceli gruntowej l. kat. 15327, działka ewidencyjna nr 15327/6 odpowiada części parceli gruntowej l. kat. 15327, a działka ewidencyjna nr 15327/1 odpowiada części parceli gruntowej l. kat. 15327.

Parcela gruntowa l. kat. 15327 pozostawała ujawniona w LWH 420 gminy katastralnej Zubsuche, gdzie jako ostatni współwłaściciele widnieli Agnieszka Zwijacz Antołowa, Wincenty Antoł Marcinek i Agnieszka ze Szpyrtów Zwijaczowa.

Sąd ***w z y w a*** następców prawnych Wincentego Antoła Marcinka, Agnieszki Zwijacz Antołowej i Agnieszki ze Szpyrtów Zwijaczowej oraz wszystkie osoby zainteresowane, aby w terminie 3 miesięcy od daty zamieszczenia ogłoszenia zgłosiły się do tut. Sądu i wykazały swoje prawa do przedmiotu postępowania pod rygorem pominięcia.

Jeżeli w tym terminie nikt się nie zgłosi, albo praw swoich nie wykaże, Sąd stwierdzi zasiedzenie, o ile zostanie ono wykazane.

Ogłoszenie

Przed Sądem Rejonowym w Nowym Targu, I Wydział Cywilny pod sygn. akt I Ns 181/23 toczy się postępowanie z wniosku Małgorzaty Strzelec o **uwłaszczenie nieruchomości położonej w Szczawnicy** obr. 1 oraz obr. 3 na rzecz Władysława Ciesielka oraz Władysławy Ciesielki stanowiącej działki ewid. nr 312, 1097/1, 3059, 3127, 3605, 3723, 3735, 185/16 563, 3049/2, 3050, 32, 154/2, 208, które powstały z parceli ujawnionych w LWH nr 521, 522, 643, 1902 oraz parceli ujawnionych w KW nr: NS1T/00017739/5, NS1T/00017735/7, NS1T/00017738/8, NS1T/00002137/7, NS1T/00017737/1.

Wzywa się wszystkich zainteresowanych, w szczególności następców prawnych osób ujawnionych w w/w księgach wieczystych oraz aby w ciągu trzech miesięcy od dnia ogłoszenia zgłosili się i udowodnili swoje prawa do wskazanych nieruchomości, gdyż w przeciwnym razie zostaną pominięci w toczącym się postępowaniu.

Ogłoszenie

Przed Sądem Rejonowym w Nowym Targu, I Wydział Cywilny pod sygn. akt I Ns 898/23 toczy się postępowanie z wniosku Marii Szczechowicz i Edwarda Szczechowicza o **zasiedzenie nieruchomości położonej w miejscowości Ciche**, stanowiącej działki ewid. nr: 12903/16 o pow. 0,0784 ha (odpowiada p.gr.l.kat. 129111/11 z KW nr NS1T/00026208/0), 12903/18 o pow. 0,0629 ha (odpowiada p.gr.l.kat. 12911/14 z KW nr NS1T/00026208/0) oraz 17222/6 o pow. 0,1527 ha (powst. z p.gr.l.kat. 17217/8 i 17216/2 - lwh 1481).

Wzywa się wszystkich zainteresowanych, w szczególności następców prawnych Albiny Chrobak, c. Wojciecha i Pauliny, aby w ciągu trzech miesięcy od dnia ogłoszenia zgłosili się i udowodnili swoje prawa do wskazanej nieruchomości, gdyż w przeciwnym razie zostaną oni pominięci w toczącym się postępowaniu.

eprasa.pl 9c363ca671

KARATE

Europejski brąz

Na podium zawodów Mistrzostw Europy IKO NAKAMURA w karate kyokushin stanął Stanisław Gąsienica, zajmując trzecie miejsce w swej kategorii wagowej.

Drugie Mistrzostwa Europy IKO NAKAMURA rozegrane zostały w sobotę pierwszego czerwca w Białymstoku. W zmaganiach na matach wzięło udział 491 zawodników z 91 klubów reprezentujących 10 krajów.

Organizatorem mistrzostw był Shihan Piotr Sawicki (6 dan), szef organizacji IKO NAKAMURA w Polsce. Trener prowadzi na co dzień Sport Club Karate Białystok. Sędzią głównym był Shihan Zbigniew Goliński (5 dan), Branch Chief IKON Poland. Natomiast sędzią technicznym - Shihan Sławomir Dubiel (6 dan), Branch Chief WKB Poland.

Na wydarzenie przybyli karatecy z Japonii, Daiho Masanaga Nakamura (8 dan), prezydent światowej organizacji IKO NAKAMURA oraz Shihan Chung-kai Huang (6 dan). Goście specjalni z Kraju Kwitnącej Wiśni swą obecnością wybitnie podnieśli prestiż sobotniego wydarzenia w Białymstoku.

Klub Karate Kyokushin Czerwienne reprezentował Sensei Stanisław Gąsienica. Z powodzeniem wystartował w kumite w kategorii lekkiej do 70 kg. Zdobył bowiem brązowy medal.

Sensei Stanisław to znany i utytułowany zawodnik. Do tej pory zdobywał złote medale na różnych ważnych turniejach. Między innymi na otwartych mistrzostwach Austrii, Słowacji czy Węgier. Wygrał też grand prix Polski oraz wiele innych liczących się w sportach walki zawodów. Jednak start w turnieju wysokiej, europejskiej rangi to było dla zawodnika spore wyzwanie.

- To zupełnie nowa sprawa - mówi Stanisław Gąsienica. - Pomysł na wystartowanie pojawił się kilkanaście dni przed mistrzostwami. Byłem ciekaw czy jestem jeszcze w stanie podjąć się tak trudnego wyzwania. Jeśli ktoś trenuje sporty walki i staje do pojedynku na macie czy ringu, wie o czym mowa.

Karateka podkreśla, że wywalczony na Mistrzostwach Europy IKO NAKAMURA brąz jest dla niego niesamowitym osobistym sukcesem. A to ze względu na sześcioletnią przerwę, jaką zawodnik miał w startach we wszelkich zawodach. Przerwa spowodowana była poważnym wypadkiem, który przyniósł poważną kontuzję i obrażenia łokcia i całej ręki.

- Dodatkowo od dłuższego czasu trenuję mocno, ale jednak jest to trening do mojej roli trenera. A to zupełnie co innego niż trening pod start w mistrzostwach. Na pewno start w takich zawodach z młodymi zawodnikami, którzy na ten moment są na topie i są naprawdę w „gazie", dostarczył mi nowych sił do dalszego treningu. A także mnóstwo motywacji, która, jak mam nadzieję, pomoże mocniej rozwijać klub i naszych zawodników - mówi.

W roli sekundanta wystąpił na mistrzostwach Senpai Jan Pradziad, który na co dzień trenuje i prowadzi treningi w klubie wraz z Senseiem Stanisławem Gąsienicą.

rav

Sensei Stanisław Gąsienica po udanym występie w Mistrzostwach Europu IKO NAKAMURA.

PIŁKA NOŻNA. III liga

Porażka (już) bez konsekwencji

Piłkarze NKP Podhale Nowy Targ wyjazdową przegraną w Połańcu z Czarnymi i finalnie na 14. miejscu w tabeli zakończyli rozgrywki 3. ligi grupy IV.

W pierwszej bezbramkowej połowie to Podhale było bliżej objęcia prowadzenia. W 16. minucie po strzale Bartłomieja Purchy, piłka zatrzymała się na poprzeczce.

Po przerwie też długo nie zapowiadało się na gole, aż do 70. minuty, kiedy indywidualny błąd jednego z graczy Podhala wykorzystał Banik. Ta akcja, jak się okazało, rozstrzygnęła losy tego spotkania. Blisko tego, by jeszcze wyrównać, był Zębala, ale trafił tylko w słupek.

- Na pewno mamy niedosyt po tym spotkaniu, bo mogliśmy je spokojnie zremisować, a nawet wygrać. Nie wykorzystaliśmy swoich szans bramkowych, których w przekroju całego spotkania mieliśmy sporo. Sami straciliśmy gola w łatwy sposób. Szkoda, bo chcieliśmy zwycięstwem zakończyć sezon, który finalnie kończy się dla nas pozytywnie. Utrzymaliśmy 3. ligę w Nowym Targu, a to było celem nadrzędnym - powiedział po spotkaniu trener Podhala Tomasz Kuźma.

Czarni Połaniec – NKP Podhale Nowy Targ 1:0 (0:0)

Bramka: 1:0 Banik 70

Czarni: Wieczerzak - Mucha, Bakowski, Chmielowiec, Banik (90 Łebek), Kałaska, Bawor, Kierys (54 Wiktor), Guca (54 Wójcik), Kardyś (64 Maj), Palonek.

Podhale: Styrczula - Michota, Jakubowski, Mirosznik - Rubiś, Popiela, Zielonka (60 Tymosiak), Ogorzały (73 Bogunia) - Purcha (79 Duda), Niedziałkowski (60 Zębala), Rusjan (60 Hamed).

Żółte kartki: Kieryś - Mirosznik, Hamed.

Tabela końcowa sezonu 2023/2024

1. Wieczysta	34	78	99-35
2. Siarka	34	70	70-30
3. Star	34	66	52-27
4. Avia	34	57	60-41
5. Wiślanie	34	54	56-40
6. Podlasie	34	54	47-35
7. Chełmianka	34	51	61-58
8. KSZO	34	49	48-44
9. Czarni	34	48	58-54
10. Garbarnia	34	46	49-58
11. Wisłoka	34	45	41-53
12. Świdniczanka	34	44	43-47
13. Wiązownica	34	43	55-73
14. Podhale	34	39	38-40
15. Unia	34	36	51-66
16. Karpaty	34	25	26-67
17. Orlęta	34	24	32-61
18. Sokół	34	23	38-95

Maciej Zubek

PIŁKA NOŻNA. IV liga

Lubań napsuł krwi mistrzom

W meczu 35. kolejki 4. ligi małopolskiej Lubań Maniowy przegrał 3:5 na boisku rezerw Wisły Kraków, które kilka dni temu już zapewniły sobie mistrzostwo i awans do 3. ligi. Losy spotkania rozstrzygnęły się w doliczonym czasie gry. Drugi z naszych zespołów – Watra Białka Tatrzańska swoje spotkanie przełożyła na inny termin.

To Wisła otworzyła w 17. minucie wynik tego spotkania, po indywidualnej akcji w polu karnym Lubania Stanka. Odpowiedź gości była błyskawiczna. Magdziarczyk świetnie przedarł się w „szesnastkę" rywala i mimo ostrego kąta, oddał skuteczny strzał.

W 38. minucie to Lubań wyszedł na prowadzenie. Z indywidualnego błędu obrońcy Wisły skorzystał Kęska, który obsłużył Misiurę na tyle precyzyjnym podaniem, że ten już tylko z najbliższej odległości dopełnił formalności.

Siedem minut po przerwie znów mieliśmy remis, po tym jak Hajdara skorzystał z dośrodkowania z rzutu wolnego i strzałem głową pokonał Lipkę. I tym razem riposta przyjezdnych był szybka, bo po 12. minutach swoje drugie trafienie tego dnia zaliczył Magdziarczyk, finalizując głową dogranie z „kornera" od Żarnowskiego.

W 73. minucie na 3:3 dla Wisły trafił bezpośrednio z rzutu wolnego Ćwik. Wydawało się, że spotkanie zakończy się podziałem punktów. Tymczasem w 4. minucie doliczonego czasu gry Stanek - po dograniu z bocznego sektora boiska - wygrywa pojedynek w polu karnym Lubania i nie daje szans Lipce. Jeszcze w 7. minucie dodatkowego czasu wygraną krakowian przypieczętował Bartoń.

- Wielki szacunek dla drużyny. Przed spotkaniem powiedzieliśmy sobie, że nie mamy nic do stracenia i chcemy zagrać z Wisłą odważnie. I tak właśnie zagraliśmy. Mecz był otwarty i miał wyrównany przebieg. Do końca dążyliśmy do zwycięstwa. Niestety, w czwartej i piątej minucie doliczonego czasu gry straciliśmy bramki. Czwartą bramkę dla rywala poprzedził faul na Piotrku Bryi. Po zobaczeniu nagrania po meczu przyznał się do błędu, niestety, taka jest piłka. Piąta bramka to konsekwencja tego, że poszliśmy wszyscy do przodu, żeby wyrównać. Nie ustrzegliśmy się oczywiście błędów przy stałych fragmentach w defensywie, ale całościowo na trudnym terenie z drużyną, która awansowała już do 3. ligi, zaprezentowaliśmy się bardzo pozytywnie i z pewnością nie mamy się czego wstydzić - ocenił trener Lubania Wojciech Tajduś.

Wisła II Kraków – Lubań Maniowy 5:3 (1:2)

Bramki: 1:0 Stanek 17, 1:1 Magdziarczyk 18, 1:2 Misiura 38, 2:2 Hajdara 52, 2:3 Magdziarczyk 64 , 3:3 Ćwik 73, 4:3 Stanek 90+4, 5:3 Bartoń 90+7

Wisła: Krzyżanowski (21 Szewczyk) - Wiśniewski, Niewiadomski (61 Madej), Ramirez, Hajdara, Ćwik (85 Bartoń), Kuziemka, Grau, Stanek, Sarga, Sałamaj (58 Baniowski).

Lubań: Lipka - Chlipała, Zaika, Bałos, Gruszkowski (61 Bryja), Jandura, Żarnowski (85 Florek), Magdziarczyk (68 Pluta), Misiura, Czajkowski (80 Pątko), Kęska (70 Kasperczyk).

mz

eprasa.pl 9c363ca671

PIŁKA NOŻNA. Podhalańska klasa A

Orawa wraca do ligi okręgowej

Po dość niespodziewanym sobotnim remisie AP Wisły Czarny Dunajec w Zakopanem z miejscowym KS, Orawa Jabłonka w asyście wielu kibiców pojechała do Łopusznej świętować awans. Piłkarze nie zawiedli, wygrali wysoko z Przełęczą i wszyscy Orawianie mogli cieszyć się po wielu latach pobytu w niższych klasach rozgrywkowych z powrotu do klasy okręgowej.

Scenariusz na zakończenie rozgrywek był taki, że Orawa dwa ostatnie mecze musiała wygrać albo liczyć na potknięcie najgroźniejszego rywala AP Wisły Czarny Dunajec. To drugie założenie miało miejsce na stadionie COS Zakopane. Czarnodunajczanie tylko zremisowali i Orawianom wystarczyła wygrana tylko w jednym z pozostałych spotkań, bowiem w przypadku równej liczby punktów mieli lepszy bilans bezpośrednich spotkań z AP Wisłą 5:0 i 0:1.

Orawa Jabłonka nie pozwoliła sobie na pozostawienie rozstrzygnięcia na swoim stadionie i rozgromiła Przełęcz w Łopusznej.

W strefie spadkowej, poza zdegradowanym już wcześniej Dunajcem Ostrowsko, pozostało jeszcze wiele zagadek. Cztery kluby, zajmujące miejsca od 10. do 13., walczą o utrzymanie się w lidze lub o uniknięcie barażu z wicemistrzami klasy B. Aktualnie w najtrudniejszej sytuacji jest Lokomotiv Chabówka, który po porażce z rezerwami Lubania Maniowy/Zapory Kluszkowce spadł na 13. miejsce. W dramatycznym meczu w Ostrowsku po wygranej 6:5 właśnie z tej lokaty na 12. miejsce przesunęła się Jarmuta Szczawnica. Swojej okazji, przynajmniej na uniknięcie bezpośredniego barażu, nie wykorzystały GKS Łapsze Niżne, remisując u siebie z Czarnymi Czarny Dunajec, mimo prowadzenia jeszcze w 82. minucie 4:2. Zatem wyniki ostatniej serii spotkań wyłonią jeszcze jednego spadkowicza i dwu uczestników baraży. Najciekawiej zapowiada się w Szczawnicy-Zdroju, bowiem miejscowa Jarmuta podejmować będzie GKS Łapsze Niżne.

Wierchy Lasek – Bór Dębno 2:3 (0:1)

Bramki: Bocheński 65 - Włodarczyk 86 - M. Potoczak 40, Kozioł 47, Janeczek 83.

Wierchy: Duda - Marek Plewa, Gał, Truty, Bocheński, R. Nykaza, Trzoniec, Mateusz Plewa, Żółtek, G. Plewa, Włodarczyk.

Bór: Pyrek - K. Potoczak (80 Janczy), Groński (46 M. Kozioł), Kucharski, P. Brynczka (75 Klamerus), B. Brynczka, M. Potoczak (60 K. Guroś), Janeczek, M. Guroś, Szlembarski, Dutkiewicz.

GKS Łapsze Niżne – Czarni Czarny Dunajec 4:4 (2:2)

Bramki: Chmiel 36, Szewczyk 41, 53, 82 - Zięba 20, Pająk 44, Wesołowski 86, Kulman 89.

GKS Łapsze Niżne: Jamróz - G. Fąk, Kromka, Kuruc, Kubasek, Fryźlewicz, Labuda, Chmiel, Szewczyk, D. Handzel, Dudas.

Czarni: Slesarchuk - Wiśniewski, Madziar, Cikowski, Stopka-Studencki (40 Strączek), Kulman, Wesołowski, Pająk, Shcherban, Marusarz, Zięba.

Przełęcz Łopuszna – Orawa Jabłonka 0:5 (0:2)

Bramki: Męderak 3, Brząkała Gjądła.

Przełęcz: Śledziński - Wróbel, M. Chmielak, J. Chowaniec, Drożdż, Maciasz, M. Ligęza, P. Kamoń, Goleniowski, T. Ligęza, W. Chowaniec, ponadto: D. Klamerus, A. Klamerus, A. Chmielak, K. Chowaniec, Głowa.

Orawa: Majkut - Szymusiak, Skoczyk, M. Bełciak, Brząkała, Męderak, Gjądła, D. Bełciak, Kowalik, Styruła, K. Zahora, ponadto: Krzysiak, Oskwarek, Dworszczak, Sikora, Bałos, S. Fedor, I. Zahora, Proszek, A. Fedor.

Dunajec Ostrowsko – Jarmuta Szczawnica 5:6 (3:4)

Bramki: Brynkus 30, 38, 70, Ł. Sral 37, Moczarny 90+1 - Tylnak 4, 24, Mikołajczyk 9, 50, Kubowicz 34, Kuzmenko 55.

Dunajec: Wcisło - K. Bigos, Brynkus, K. Budz, M. Budz, Gogola, Kołodziejczyk, Kozieł, Moczarny, Sarna Sral.

Jarmuta: Truchoń - Sobula, Konopka, Tylniak, Mikołajczyk, Piletsky, Kuzmenko, Kącik, Kubowicz, Buriak, Hemba.

Granit Czarna Góra – Skalni Zaskale 4:0 (0:0)

Bramki: Waksmundzki 52 rzut karny, Sz. Kiernoziak 69, Rusnak 83, D. Maryniarczyk 90.

Granit: Gogola - Sz. Kiernoziak, Milon, M. Sarna, K. Kiernoziak, P. Sarna, Wojeński, Sztuczka, Gnida, Waksmundzki, Waksmański, ponadto: Rusnak, Matoniak, D. Maryniarczyk, M. Maryniarczyk.

Skalni: Jaróg - K. Chorążak, S. Strama, Gacek, Truty, Topór, Luberda, Lubelski, Łukaszczyk, Sternal, J. Chorążak, ponadto: Mrugała, Chrobak, K. Strama.

KS Zakopane – AP Wisła Czarny Dunajec 4:4 (3:3)

Bramki: Wiśniowski 2, Pałka, Berbeka - Pazdurkiewicz, Miętus, Kalata Krupa.

KS Zakopane: Paszuda - Cudzich, Pawlik, Fąfrowicz, Berbeka, Wiśniowski, Piekarczyk, Pałka, Borzęcki, Bukowski, Gubała, ponadto: Kozioł, Łojas, Franosz.

AP Wisła: M. Haberny - Majerczyk, Bukowski, Miętus, Kozak, Madziar, Kalata, Zatłoka, J. Haberny, Pazurkiewicz, Dias Jaramillo Brahiam, ponadto: Kęsek, Kwaśniowski, Krupa, A. Kamiński, K. Kamiński, Rypel.

Lokomotiv Chabówka – Lubań II Maniowy/Zapora Kluszkowce 2:5 (1:2)

Bramki: Sularz 22, Rapacz 52 - Ostachowski 30, A. Sikora 40, R. Hagowski 77, 79, Franczak 84.

Lokomotiv: Polaniak - T. Czyszczoń, Łukaszka, Aksamit (78 Ślaga), Rapacz, Smętek, Pazdur, Macioł, Sularz, P. Czyszczoń, Pyka.

Lubań II Zapora: J. Sikora - Koczór, Leśnicki, A. Sikora (55 R. Hagowski), Karol Słowik (46 Pątko), Jandura (65 Szęszoł), Franczak, M. Sikora, P. Hagowski (67 Konrad Słowik), Kowalczyk, Ostachowski.

1. Orawa Jabłonka	25	61	100-17
2. AP Wisła Cz. Dunajec	25	58	102-35
3. Lubań II Maniowy/Zapora Kluszkowce	25	58	76-33
4. Bór Dębno	25	47	62-43
5. Czarni Cz. Dunajec	25	42	82-58
6. Skalni Zaskale	25	38	64-71
7. Granit Czarna Góra	25	35	56-47
8. KS Zakopane	25	31	50-60
9. Przełęcz Łopuszna	25	30	40-57
10. Wierchy Lasek	25	27	44-74
11. GKS Łapsze Niżne	25	24	37-78
12. Jarmuta Szczawnica	25	23	39-78
13. Lokomotiv Chabówka	25	22	57-86
14. Dunajec Ostrowsko	25	10	31-100

W następnej 26. kolejce

15.06: Czarni - KS Zakopane 18, AP Wisła - Przełęcz 15, Bór - Dunajec 18, Lubań II/Zapora - Wierchy 18, Orawa - Granit 18, Skalni - Chabówka 18, Jarmuta - Łapsze Niżne 17.

zk

PIŁKA NOŻNA. Podhalańska klasa B

Unia i Sokolica awansowały

Przedostatnia kolejka rozgrywek w podhalańskiej klasie B wyłoniła mistrzów obu grup.

Wygrana Unii Naprawa z Janosikiem Sieniawa zapewniła naprawianom mistrzostwo grupy pierwszej i bezpośredni awans do klasy A. Unia tylko rok była na banicji w kasie B. Wprawdzie naprawianon w końcówce rozgrywek się nie wiodło, doznali dwu niespodziewanych porażek, to w rundzie jesiennej wypracowali sobie taką przewagę, że wystarczyło wygrać jedno z dwu ostatnich spotkań, by powrócić do klasy A. Tak też się stało.

Sokolica Krościenko prowadziła w grupie drugiej od początku rozgrywek i wypracowała sobie 4-punktową przewagę nad rezerwami IV-ligowej Watry Białka Tatrzańska. Ale w przedostatnim meczu nie mogła sobie pozwolić na stratę punktów, bo grała ostatni mecz w Białce Tatrzańskiej. Drużyna z Pienin nie pozostawiła rywalom złudzeń i w minionej serii spotkań rozgromiła rezerwy KS Zakopane 6:0. Długie lata Sokolica grała w klasie B i pozostawała w cieniu innego klubu z Pienin Jarmuty Szczawnica. Teraz sytuacja może się odmienić, bowiem Sokolica jest już w klasie A, natomiast Jarmuta może się z tą klasą pożegnać. Oczywiście tak nie musi być i może dojdzie do derbów miast uzdrowiskowych.

W barażach z 11. i 12. drużyną z rozgrywek klasy A zagrają: Luboń Skomielna Biała i Watra II Białka Tatrzańska. Losowanie par po zakończeniu rozgrywek.

Grupa I

Luboń Skomielna Biała - Skałka Rogoźnik/Stare Bystre 4:2, Unia Naprawa - Janosik Sieniawa 3:0, Podgórki Krauszów - Szarotka Rokiciny Podhalańskie 8:2, Lavina Spytkowice - Skawianin Skawa 3:2, Krokus Pyzówka - Delta Pieniążkowice - 0:3 walkower.

1. Unia Naprawa	17	43	57-28
2. Luboń Skomielna B.	17	38	62-24
3. Skawianin Skawa	17	33	52-24
4. Szarotka Rokic. Podh.	17	27	59-42
5. Skałka Rogoźnik/St. B.	17	27	40-29
6. Lawina Spytkowice	17	25	46-27
7. Delta Pieniążkowice	17	24	45-45
8. Janosik Sieniawa	17	13	25-50
9. Podgórki Krauszów	17	12	55-69
10. Krokus Pyzówka	17	0	3-95

Drużyna Krokusa wycofała się z rozgrywek.

Grupa II

Spisz Krempachy - Biali Biały Dunajec 11:2, Sokolica Krościenko - KS II Zakopane 6:0, Łęgi Nowa Biała - Watra II Białka Tatrzańska 2:4, Spływ Sromowce Gronik Gronków 1:1.

1. Sokolica Krościenko	15	40	62-12
2. Watra II Białka Tatrz.	15	36	77-28
3. Gorc Ochotnica	15	28	37-24
4. Gronik Gronków	15	27	46-27
5. KS II Zakopane	15	23	38-37
6. Spisz Kremachy	15	17	35-54
7. Spływ Sromowce Wyż.	16	14	31-60
8. Łęgi Nowa Biała	15	13	30-43
9. Biali Biały Dunajec	15	2	22-91

zk

PIŁKA NOŻNA AMATORSKA

Brutal liderem na półmetku

W ostatniej serii spotkań 1. rundy Macron Zakopiańskiej Amatorskiej Ligi Piłki Nożnej oczy wszystkich były zwrócone przede wszystkim na starcie THE Blues z Brutal Olcza: czyli lidera i wicelidera, czy jak kto woli, aktualnego mistrza i wicemistrza.

Brutal do tego meczu przystąpił z „nożem na gardle", bowiem porażka, biorąc pod uwagę już wcześniejszą stratę dwóch punktów i przy komplecie zwycięstw rywala, postawiłaby ich w trudnej sytuacji przed rundą rewanżową. I Brutal swój cel osiągnął, a o jego wygranej 2:1 zadecydował jedyny gol w drugiej połowie tego spotkania, autorstwa Mateusza Galicy. THE Blues porażki sami są sobie winni, marnując wiele dogodnych do zdobycia goli okazji.

Na 3. stopniu podium wakacje spędzą gracze Galaktikos, którzy w tej serii punkty dostali za darmo, bowiem kolejny raz zawiedli zawodnicy FC Kuwejt, którzy nie stawili się na boisku o wyznaczonej porze.

Oszczędne w gole było też starcie Street Team ze FC Nowi. W pierwszej połowie ich nie oglądaliśmy w ogóle. W drugiej padły dwa: po jednym z obu stron. Najpierw dla FC Nowi trafił Paweł Ślęczka, ale po chwili wyrównał Mateusz Karpiel i skończyło się podziałem punktów.

Pozytywnie 1. rundę zakończyła ekipa FC Zbóje, ogrywając 4:1 Pyr Pyra Team, który na półmetku rozgrywek ma zerowy dorobek punktowy.

Klasyfikacja strzelców: 8 goli - Kacper Śmiałek, Kamil Dziuban (obaj The Blues), 6 - Mariusz Bafia (Street), Paweł Ślęczka (Nowi), Taras Goncharow (Galaktikos), 5 - Andrzej Szczygieł (Kuwejt), Maciej Gąsienica, Mateusz Karpiel (obaj Street).

Tekst i fot.: **mz**

Tabela po 1. rundzie

1. Brutal	7	19	20-8
2. THE Blues	7	18	31-8
3. Galaktikos	7	13	21-13
4. FC Nowi	7	11	19-11
5. Zbóje	7	9	11-20
6. Street	7	8	23-19
7. Kuwejt	7	3	12-24
8. Pyr Pyr	7	0	5-39

Brutal zwyciężył w meczu na szczycie 2:1.

HOKEJ

Kontrakty z wychowankami, ale (jeszcze) nie ze wszystkimi

W ostatnich dniach nowe umowy z PZU Podhalem Nowy Targ podpisali dwaj wychowankowie – Szymon Klimowski oraz Łukasz Kamiński. W zespole zostaje też Marat Saroka.

W „poczekalni" wciąż są Damian Tomasik, Bartłomiej Neupauer i Filip Wielkiewicz, z którymi nie osiągnięto jeszcze porozumienia. Najbliżej finalizacji są negocjacje z Tomasikiem.

Wznowiono też rozmowy o przedłużeniu umowy z Fillipem Pangiełowem Jułdaszewem.

Ci, co już związali się z nowymi umowami z klubem, rozpoczęli treningi indywidualne rozpisane przez trenerów. 1 lipca zespół ma się spotkać i wtedy też mają rozpocząć się zajęcia grupowe. 15 lipca w Nowym Targu ma stawić się trener Dave Allison.

Jeżeli chodzi o sprawy związane z nową umową ze sponsorem tytularnym, firmą PZU, to na ten moment nie ma jeszcze podpisów z obu stron, ale władze klubu mają zapewnienie, że to kwestia czasu.

Złożone też zostały już pierwsze dokumenty licencyjne na grę „Szarotek" w PHL w sezonie 2024/2025. Na ten moment największy problem stanowi brak porozumienia o współpracy z Miejskim Młodzieżowym Klubem Sportowym. Sprawa „zawisła w powietrzu" z racji zmian, do których ma dojść w najbliższym czasie w strukturach MMKS Podhale. Końcem czerwca ma odbyć się Nadzwyczajne Walne Zebranie Wyborcze w celu uzupełnienia składu zarządu i wyboru nowego prezesa po deklaracjach Zdzisława Zaręby o rezygnacji z tej funkcji.

mz

REKLAMA

eprasa.pl 9c363ca671

LEKKOATLETYKA

Zawodniczki z Sieniawy najlepsze

Na Wojewódzkich Igrzyskach w czwórboju lekkoatletycznym dziewczyny osiągnęły fantastyczny wynik: 1437 punktów.

Wojewódzkie Igrzyska w czwórboju lekkoatletycznym zostały rozegrane w poniedziałek, na stadionie w Mszanie Dolnej.

- W zawodach wystartowało 10 najlepszych szkół z Małopolski, a wśród nich SP Sieniawa, reprezentująca powiat nowotarski i gminę Raba Wyżna - relacjonuje Daniel Siwior, nauczyciel wychowania fizycznego ze szkoły w Sieniawie. - W biegu na dystansie 60 m najlepsze wyniki uzyskały Martyna Papierz i Klaudia Górka. W skoku w dal bezkonkurencyjna była Martyna Papierz. Świetnie skakały też Klaudia Górka i Roksana Pałasz. Najlepsza w rzucie piłeczką palantową była Klaudia Górka, ale dalekie rzuty zanotowały również Roksana Pałasz i Martyna Papierz oraz Natalia Broniarek. Na koniec dziewczyny fantastycznie pobiegły na 600 m. Najlepsza była Martyna Papierz. Świetnie pobiegły: Klaudia Górka, Roksana Pałasz, Emilia Hadowska - wylicza.

Oto wyniki w klasyfikacji generalnej: I miejsce - SP Sieniawa - 1437 pkt., II miejsce - SP 91 Kraków - 1359 pkt., III miejsce - SP 2 Kęty - 1272 pkt.

Indywidualnie najlepsza była Martyna Papierz, zdobywając 381 pkt. Wyniki pozostałych dziewcząt: Klaudia Górka - 341 pkt. (4. miejsce), Roksana Pałasz - 278 pkt. (8. miejsce), Emilia Hadowska - 221 pkt., Natalia Broniarek - 216 pkt. i Emilia Mizera - 165 pkt.

Zawodniczki uzyskały awans na mistrzostwa Polski, które odbędą się w Olecku na Mazurach w dniach 13-15 czerwca. Dziewczyny będą broniły IV miejsca, które zajęły w 2023 roku w Aleksandrowie Łódzkim.

Dziewczęta do zawodów przygotowuje nauczyciel WF Daniel Siwor.

opr. **mk**

Fot.: Arch. szkoły w Sieniawie

Zawodniczki i ich trener Daniel Siwor.

PIŁKA NOŻNA. Klasa okręgowa

Jordan mistrzem, Huragan w barażach

Na zakończenie rozgrywek w podhalańsko-limanowskiej klasie okręgowej w Jordanowie doszło do decydującego meczu w walce o mistrzostwo ligi i o bezpośredni awans do V ligi.

Spotkali się lider miejscowy Jordan z wiceliderem Huraganem Waksmund. Mecz zakończył się remisem, co dało mistrzostwo jordanowianom, a waksmundzianie w walce o V ligę zagrają jeszcze w barażach. Trzecie miejsce zajął Zawrat Bukowina Tatrzańska, a wszystkie podhalańskie kluby, uczestniczące w tej klasie rozgrywkowej, zachowały swój ligowy status. Korespondencyjny pojedynek o medalowe miejsce stoczyli: Zawrat Bukowina Tatrzańska, Lubań Tylmanowa i Orkan Raba Wyżna. Zwycięsko z tego wyszli bukowianie i oni zajęli w rozgrywkach 3. miejsce. To było świetne zakończenie udanego sezonu.

Jordan Jordanów – Huragan Waksmund 1:1 (1:0)

Bramki: 1:0 Gancarczyk 31, 1:1 R. Antolak 60.

Jordan: Teper - Tyrpa, J. Bachul, Wróbel (70 Jochymek (77 Rączka)), Dziadkowiec, Wójciak, Moskalski, P. Bachul, Hanusiak (73 Kulak), Porębski (73 Radoń), Gancarczyk.

Huragan: G. Antolak - Mlak, Stawicki, Mucha, Jurzec, Pragnący (82 Kamiński), Mroszczak, Chmielak (70 Kowalczyk), R. Antolak, Kawula, Chowaniec.

Mecz Jordana Jordanów z Huraganem Waksmund decydował, która z tych drużyn zostanie mistrzem podhalańsko-limanowskiej klasy okręgowej i uzyska bezpośredni awans do V ligi. Do tego spotkania jordanowianie przystępowali z trzypunktową przewagą nad Huraganem. Im do utrzymania pierwszego miejsca wystarczał remis. Zwycięstwo Huraganu w meczu premiowało jednakże waksmundzian, bo przy równej liczbie punktów mieliby lepszy bilans bezpośrednich spotkań.

Pierwsze spotkanie między tymi drużynami zakończyło się remisem 2:2. Początek meczu zdecydowanie należał do gospodarzy. Już w 2. min. strzał Wróbla z okolic 16-stki trafił w słupek. W 4. min. drugą szansę miał znowu Wróbel. Tym razem jego uderzenie skutecznie sparował G. Antolak.

Po kwadransie gra się wyrównała, ale gola otwierającego wynik spotkania zdobyli gospodarze. W 31. min. wyszła im kontra, w której Porębski dograł na 8. metr, a Gancarczyk czubkiem buta skierował piłkę do siatki.

Niemający nic do stracenia waksmundzianie zdecydowanie zaatakowali od początku drugiej odsłony spotkania. Pierwsze akcje nie przyniosły im powodzenia, ale w 60. min. goście doprowadzili do wyrównania. Pragnący zagrał do swojego grającego trenera Radosława Antolaka, a ten mierzonym uderzeniem zdobył gola.

Gdy przewaga Huraganu rosła z minuty na minutę, drugą żółtą kartkę otrzymał Mroszczak i goście byli zmuszeni grać w dziesiątkę. To utrudniło im zadanie wygrania meczu. Jednak w doliczonym czasie gry mieli rzut wolny. Do piłki podszedł R. Antolak. Jego precyzyjny strzał w górny róg w kapitalnym stylu obronił Teper i gospodarze mogli świętować mistrzostwo i awans.

Trener Jordana Jakub Jeziorski: - Myślę, że wynik spotkania jest absolutnie sprawiedliwy. Byliśmy lepsi w pierwszej połowie, nasi rywale byli lepsi w drugiej części gry. Jak na tę klasę rozgrywkową, mecz stał na naprawdę wysokim poziomie. Zadowoleni mogli być wszyscy kibice obserwujący mecz, którzy licznie zasiedli na trybunach.

Trener Huraganu Radosław Antolak: - W pierwszym kwadransie lepsi byli gospodarze. Nasi piłkarze wyszli na mecz nieco bardziej stremowani od gospodarzy. Kiedy opanowaliśmy sytuację, gospodarzom wyszła kontra i objęli prowadzenie. Nasza determinacja, zmierzająca do odwrócenia wyniku spotkania, została zwieńczona golem w 60. min. Kto wie jak potoczyłyby się losy meczu, gdyby nie druga żółta kartka dla Bartka Mroszczaka. Dla nas to jeszcze nie koniec sezonu. Zagramy baraże i postaramy się w nich wywalczyć awans do V ligi. Sam mecz stał na dobrym poziomie. Dostarczył licznie zgromadzonym widzom, także naszym, bo zorganizowali wyjazd do Jordanowa, wiele emocji.

Jordan Jordanów, mistrz podhalańsko-limanowskiej klasy okręgowej w sezonie 2023/24.

Zawrat Bukowina Tatrzańska – LKS Jodłownik 2:1 (1:1)

Bramki: 0:1 K. Piechówka 15, 1:1 Cudzich 20, 2:1 Ustupski 67.

Zawrat: Buroń - Kuchta, Floryn, Janczy, Ustupski, Stasik, Rzadkosz, Karpiel, Cudzich, Chowaniec (46 Surma), G. Grela (70 Papież).

Jodłownik: Jagłowski (46 Staniszewski) - Drożdż, K. Piechówka, Górka (57 Hojda), Pazdan, Sewiło, Węgrzyn, F. Piechówka, Bartosz, Słowikowski.

Wprawdzie Zawrat jakiś czas temu stracił szansę na jedno z premiowanych miejsc, ale do wzięcia było podium w rozgrywkach. Goście mieli też o co grać. Liczyli na wyprzedzenie w tabeli Krokusa. Wynik satysfakcjonował tylko gospodarzy. Prowadzenie wszakże w meczu uzyskali goście ze strzału Piechówki z pola karnego. Wyrównanie nastąpiło pięć minut później, po zagraniu z kornera, a piłkę do bramki strzałem głową wpakował Cudzich.

Rozstrzygającego gola w 67. min. zdobył Maciej Ustupski, po dokładnym dograniu Rzadkosza. Bukowianie obronili 3. miejsce w rozgrywkach.

Orkan Raba Wyżna – Babia Góra Lipnica Wielka 2:4 (1:1)

Bramki: 1:0 Filipek 9 z rzutu karnego, 1:1 M. Antosiak 36, 1:2 Androszczuk 54, 1:3 Androszczuk 68, 1:4 Da Silva 75, 2:4 Kasiniak 84.

Orkan: D. Możdżeń (46 Sarniak) - Woś, Traczyk, Polak, Wojtasiak, Koza, Sawina, P. Gromczak (16 Firek), Saleh (60 Kasiniak) Kosek (60 Leśniak), Filipek (85 R. Możdżeń).

Babia Góra: Kobroń - Jagielski, Śliwiński (73 A. Szczerba), D. Gromczak (88 Wziątek), M. Antosiak, Paczebut, G. Antosiak, Bierówka (88 Rzepiszczak), Lach (88 Stopiak), Da Silva (88 Florczak), Androszczuk.

Babia Góra swój ligowy byt właściwie prolongowała już przed tygodniem, ale dla zabezpieczenia się przed bardzo niekorzystnymi rozstrzygnięciami w V lidze lipniczanom potrzebny był jeden punkt. Wywieźli z Raby Wyżnej pełną zdobycz i w praktyce nie tylko utrzymali się w lidze, ale na koniec rozgrywek uplasowali się na 8. miejscu.

Zaczęło się dla gości w Rabie Wyżnej niepomyślnie, bowiem w 9. min. faulowany w polu karnym Filipek bezwzględnie wykorzystał podyktowaną „jedenastkę". Długo gospodarze, występujący w meczu młodym składem w towarzystwie kilku weteranów, utrzymywali jednobramkowe prowadzenie. W 36. min. goście doprowadzili do wyrównania, po celnym trafieniu z 5 metrów M. Antosiaka.

Po zmianie stron dominowali już goście i w przeciągu 20 min. zdobyli trzy bramki autorstwa graczy zagranicznych. Wynik spotkania ustalił w 85. min. Kasiniak.

W trakcie tego spotkania miała miejsce przemiła uroczystość pożegnania kończącego karierę Pawła Gromczaka, chyba najstarszego podhalańskiego ligowca. Jego koledzy utworzyli szpaler i schodzącego w 16. min. weterana podhalańskich boisk pożegnali brawami wdzięczni piłkarze, działacze i kibice.

Trener Orkana Szymon Krzysztoń: - W pierwszej połowie był to zaiste piłkarski pojedynek. Nasz młody zespół w takiej grze radził sobie zupełnie dobrze. W drugiej połowie nasi rywale podostrzyli grę i o wyniku zadecydowała fizyczność, której naszym młodym piłkarzom jeszcze trochę brakuje. Mimo wszystko, jestem zadowolony z ich postawy.

Trener Babiej Góry Paweł Podczerwiński: - Planem minimum na mecz było wywalczenie przynajmniej jednego punktu. Udało się wygrać i to było zwieńczenie dobrej postawy naszej drużyny w rundzie wiosennej. Osiem zwycięstw na wiosnę plasuje nas w grupie czołowych drużyn za ten okres. Walczyliśmy wszak o utrzymanie i to zadanie udało się zrealizować w stu procentach. Jesteśmy zadowoleni nie tylko z wyniku, ale także ze sposobu, w jaki dało się go osiągnąć. Co do samego meczu w Rabie Wyżnej, to w pierwszej połowie było to spotkanie wyrównane, natomiast w drugiej części gry my dominowaliśmy i to pozwoliło nam odnieść zasłużoną wygraną.

Wiatr Ludźmierz – Słomka Siekierczyna 5:1 (3:0)

Bramki: 1:0 Kupka 6, 2:0 Karwaczka 9, 3:0 Chowaniec 23, 3:1 B. Florek 57, 4:1 Szatanik 78, 5:1 Kupka 84.

Wiatr: Ciszek - Szatanik, Hrapkowicz (69 Tokarczyk), Jankowski, Siaśkiewicz, Chowaniec, Stopiak, Luberda, Kupka, Karwaczka, Kulak.

Słomka: Piotr Florek - Paweł Florek, Wielek, Hebda, B. Florek, Kornaś (60 Nionissa), Zelek (55 Wnękowicz), Ociepka, Młynarczyk, J. Florek, K. Florek.

Gospodarze, aby zapewnić sobie w stu procentach pozostanie w lidze, musieli mecz ze zdegradowanym outsiderem rozgrywek wygrać. Swój cel osiągnęli już praktycznie po 23 minutach, kiedy to zdobyli trzy gole ze strzałów Kupki, Karwaczki i Chowańca, poprzedzonych oczywiście akcjami większości graczy Wiatru. Wprawdzie w 57. min. B. Florek uzyskał bramkę dla swoich barw, ale kolejne dwa gole stały się ponownie łupem gospodarzy. Po uderzeniach piłki głową Szatanika i Kupki futbolówka lądowała w bramce Słomki i gospodarze odnieśli wysokie i zasłużone zwycięstwo.

Krokus Przyszowa – Lubań Tylmanowa 2:2 (2:1)

Bramki: 1:0 Plata 4, 1:1 Kurnyta 6, 2:1 Kożuch 39, 2:2 Kurnyta 75.

Krokus: F. Hebda - Gołąb (79 Cabała), Hasior, M. Hebda, Kęska (64 Jasica), Kożuch, Kuzar, Pietrzak, Plata, A. Sosnowski, Wilk (64 R. Sosnowski).

Lubań: H. Gołdyn - Pierzchała (30 Bodziarczyk), Ziemianek, K. Hebda (55 Zacher), H. Michałczak, D. Michałczak, Kurnyta, Noworolnik, Świtecki, S. Gołdyn, Adamczyk.

Gospodarze, którzy walczyli o zachowanie statusu uczestnika rozgrywek w klasie okręgowej, przystąpili do gry z wielką determinacją. Ich pressing przyniósł im powodzenie już w 4. min. Po błędzie defensorów Lubania, piłkę do siatki, mimo interwencji H. Gołdyna, posłał Plata.

Odpowiedź tylmanowian była błyskawiczna. Po wymianie podań Kurnyty z Adamczykiem ten pierwszy natychmiast doprowadził do remisu.

Pod koniec pierwszej odsłony spotkania napór gospodarzy przyniósł im drugiego gola, chociaż wcześniej przyszowanie mieli szczęście, bo po strzale jednego z tylmanowian piłka odbiła się od słupka.

W drugiej połowie wymiana ciosów przyniosła gola drużynie Lubania, którego autorem ponownie był Sylwester Kurnyta.

Trener Lubania Piotr Kwit: - Oczywiście chcieliśmy mecz wygrać, bo tylko wygrana dawała nam nadzieję na podium w rozgrywkach. Gospodarze z kolei grali z nożem na gardle, licząc jeszcze na utrzymanie się w lidze. Ich determinacja powodowała, że w pierwszej połowie popełniliśmy dwa rażące błędy. Po zmianie stron po swoistej wymianie ciosów udało się doprowadzić do remisu, który pozostawiał nas jeszcze w grze o 3. miejsce w rozgrywkach.

W pozostałych meczach:

Turbacz Mszana Dolna – AKS Ujanowice 5:2, Płomień Limanowa – Gorce Kamienica 5:2.

1. Jordan Jordanów	26	60	101-37
2. Huragan Waksmund	26	57	66-26
3. Zawrat Buk. Tatrz.	26	49	55-29
4. Lubań Tylmanowa	26	47	80-61
5. Orkan Raba Wyżna	26	47	68-52
6. Turbacz Mszana Dol.	26	46	70-47
7. Wiatr Ludźmierz	26	38	44-59
8. Babia Góra Lipnica W.	26	36	62-59
9. AKS Ujanowice	26	33	42-48
10. Krokus Przyszowa	26	31	35-47
11. LKS Jodłownik	26	27	43-57
12. Płomień Limanowa	26	26	49-80
13. Gorce Kamienica	26	19	41-73
14. Słomka Siekierczyna	26	8	23-105

Tekst i fot.: **Zdzisław Karaś**

eprasa.pl 9c363ca671

POŻEGNANIA

"Odeszłaś ale w sercach naszych pozostaniesz na zawsze"

19 czerwca 2024 roku w wieku 66 lat odeszła nasza ukochana Żona, Mama, Babcia, Teściowa, Ciocia i Matka Chrzestna

Ś.P.

Aniela ZUBRZYCKA

Zubrzyca Dolna 283A

"Odeszłaś ale w sercach naszych pozostaniesz na zawsze"

Z głębokim smutkiem i żalem zawiadamiamy, że w dniu 10 czerwca 2024 r. Odeszła od nas w wieku 87 lat Zaopatrzona Sakramentami Św. Nasza Najukochańsza Mama, Babcia, Prababcia, Teściowa, Siostra i Ciocia

Ś.P.

Ludwika WALKOSZ

Zam. Bańska Niżna Papieska 74

Z głębokim żalem zawiadamiamy, że dnia 8 czerwca 2024 r. zaopatrzona Św. Sakramentami zasnęła w Panu przeżywszy lat 89

Nasza Najukochańsza Mama, Babcia i Prababcia

Świętej Pamięci

Maria Madej

„Tylkowa"

"W momencie śmierci bliskiego uderza człowieka świadomość niczym nie dającej się zapełnić pustki"

Z głębokim smutkiem i żalem zawiadamiamy, że w dniu 7 czerwca 2024 r. zmarła w wieku 88 lat Zaopatrzona Sakramentami Świętymi nasza ukochana Siostra i Ciocia

MARIA BALARA

zam. Nowy Targ Os. A. Suskiego 9/1

Z głębokim żalem zawiadamiamy, że dnia 8 czerwca 2024 r. zasnął w Panu przeżywszy lat 20

Nasz Najukochańszy Syn, Brat, Wnuk, Kuzyn i Przyjaciel

Świętej Pamięci

Michał Chowaniec

"W momencie śmierci bliskiego uderza człowieka świadomość niczym nie dającej się zapełnić pustki"

Z głębokim smutkiem i żalem zawiadamiamy, że w dniu 9 czerwca 2024 r. zmarła w wieku 51 lat Zaopatrzona Sakramentami Świętymi nasza ukochana Żona, Mama, Córka, Siostra i Ciocia

MAGDALENA PEPEK

z domu Nanke

zam. Nowy Targ ul. Grel 79a

„Życie to czas, w którym szukamy Boga
Śmierć to czas, w którym Go znajdujemy
Wieczność to czas, w którym Go posiadamy"

Z głębokim żalem zawiadamiamy, że dnia 9 czerwca 2024 r. zaopatrzony Św. Sakramentami zasnął w Panu przeżywszy lat 76

NASZ NAJUKOCHAŃSZY MĄŻ, TATA, TEŚĆ, DZIADEK, BRAT, SZWAGIER I WUJEK

Ś.p. **WŁADYSŁAW SUCHOWIAN**

„Odeszłaś, lecz w sercach naszych pozostaniesz na zawsze"

Ś. P.

MARIA CZYSZCZOŃ

Przeżywszy lat 93, zaopatrzona Św. Sakramentami zasnęła w Panu dnia 9 czerwca 2024r.

Z głębokim żalem zawiadamiamy, że dnia 9 czerwca 2024 r. zaopatrzony Świętymi Sakramentami zasnął w Panu przeżywszy lat 90

NASZ NAJUKOCHAŃSZY WUJEK

Ś.P.

FRANCISZEK GĄSIENICA-WALCZAK

„Jest na świecie taki rodzaj smutku, którego nie można wyrazić łzami.

Z głębokim smutkiem i żalem zawiadamiamy, że w dniu 07 czerwca 2024 r. odszedł od nas w wieku 82 lat zaopatrzony sakramentami Św. Nasz Kochany Mąż, Brat, Szwagier i Wujek

Ś.P.

Fryderyk KUBALA

"Kto żyje w pamięci innych, ten nie umarł, lecz się tylko oddalił"

Z głębokim smutkiem i żalem zawiadamiamy, że w dniu 9 czerwca 2024 r. zmarł wieku 77 lat, Zaopatrzony Sakramentami Świętymi nasz ukochany Mąż, Tata, Dziadek, Brat i Wujek

ROMAN PANEK

Zam. Ludźmierz ul. Jana Pawła II 73

"Cz. Małych Kochamy nie zniknęły wtedy, do wieczności wyszedłszy"

Z głębokim smutkiem i żalem zawiadamiamy, że w dniu 9 czerwca 2024r. zaopatrzony Św. Sakramentami zmarł w wieku 64 lat

ŚP.

JANUSZ BURTAN

NAJUKOCHAŃSZY MĄŻ, TATA I DZIADEK

MODLITWA przy Zmarłym odbędzie się w Kościele Parafialnym Św. Marii Magdaleny w Rabce-Zdroju w środę dnia 12 czerwca 2024r. o godz. 15:00.

Z głębokim żalem zawiadamiamy, że dnia 10 czerwca 2024 r. zaopatrzona Św. Sakramentami zasnęła w Panu przeżywszy lat 60

Nasza Najukochańsza Żona, Mama, Teściowa, Babcia, Siostra i Szwagierka

Świętej Pamięci

Zofia Bobak

Z głębokim smutkiem i żalem zawiadamiamy, że w dniu 28 maja 2024 r. odszedł do wieczności w wieku 45 lat nasz ukochany Brat, Wujek i Szwagier.

BOGUSŁAW KOSTUCH

„Im dręczy człowiek tym większy ból...
Lecz wolę Boga jest rozstanie. Nadzieję dusz naszych spotkanie"

Ś. P.

JANINA KOŚCIELNIAK

NAJUKOCHAŃSZA MAMA, SIOSTRA, BABCIA, PRABABCIA.

Przeżywszy lat 78, zaopatrzona Św. Sakramentami zasnęła w Panu dnia 10 czerwca 2024r.

Ś. P.

ZYGMUNT WÓJTOWICZ

TWÓRCA LUDOWY, ARTYSTA, RZEŹBIARZ, GAWĘDZIARZ, SPOŁECZNIK

NAJUKOCHAŃSZY MĄŻ, TATA, DZIADEK, PRADZIADEK

Przeżywszy lat 89, zaopatrzony Św. Sakramentami zasnął w Panu dnia 11 czerwca 2024r.

Z głębokim żalem zawiadamiamy, że dnia 9 czerwca 2024 r. zmarła nagle przeżywszy lat 57

Nasza Najukochańsza Córka, Żona, Mama, Syrowa, Szwagierka i Ciocia

Świętej Pamięci

Anna Orzechowska

LEKARZ

Świętej Pamięci

Z głębokim smutkiem zawiadamiamy, że w dniu 7 czerwca 2024 r. zmarł w wieku 90 lat, zaopatrzony Sakramentami Świętymi, nasz kochany Mąż, Tata, Dziadek, Pradziadek i Brat

ANTONI CHMIELAK

zam. Knurów, ul. Długa 36

Z głębokim żalem zawiadamiamy, że dnia 10 czerwca 2024 r. zaopatrzony Św. Sakramentami zasnął w Panu przeżywszy lat 83

Nasz Najukochańszy Mąż, Tata, Teść, Brat, Dziadek, Szwagier i Wujek

Świętej Pamięci

Stanisław Dubiel

„Spieszmy się kochać ludzi, tak szybko odchodzą."

Z głębokim smutkiem i żalem zawiadamiamy, że w dniu 7 czerwca 2024 r. zmarł w wieku 57 lat, zaopatrzony Sakramentami Świętymi, nasz kochany Mąż, Tata, Dziadek, Brat, Zięć i Szwagier

WŁADYSŁAW PATLEWICZ

zam. Sromowce Niżne, ul. Trzech Koron 28

"Odeszłaś ale w sercach naszych pozostaniesz na zawsze"

Z głębokim smutkiem i żalem zawiadamiamy, że w dniu 08 czerwca 2024 r odszedł od nas w wieku 76 lat zaopatrzony sakramentami Św.

Nasz Kochany Mąż, Tata, Teść, Dziadek, Brat, Szwagier i Wujek

Ś.P.

Stanisław **SIUTY**

GRYZOK

Zam. Witów 147

"W momencie śmierci bliskiego uderza człowieka świadomość niczym nie dającej się zapełnić pustki"

Z głębokim smutkiem i żalem zawiadamiamy, że w dniu 10 czerwca 2024 r. zmarła w wieku 100 lat Zaopatrzona Sakramentami Świętymi nasza ukochana Mama, Babcia, Prababcia i Ciocia

MARIANNA NENKO

Z domu Swałtek

zam. Nowy Targ ul. Królowej Jadwigi 96

Z głębokim smutkiem i żalem zawiadamiamy, że w dniu 10 czerwca 2024 r. zmarła w wieku 82 lat, Zaopatrzona Sakramentami Świętymi nasza ukochana Mama, Babcia, Prababcia i Siostra

HERMINA MIDA

Z domu JANOWIAK

Zam. Szaflary ul. Zakopiańska 35/2

ZAKŁAD OSTATNIEJ POSŁUGI CAŁUN

KOMPLEKSOWE USŁUGI POGRZEBOWE

PRZEWÓZ MIĘDZYNARODOWY

Czynne w godz. 7-18, tel./fax: 18 201 20 80

Całodobowy tel. 798 467 667, 519 631 731

Zakopane, ul. Nowotarska 18 (vis a vis cmentarza)

KWIACIARNIA KROKUS

Czynne: poniedziałek-sobota: 8.00-20.00, niedziela: 9.00-19.00

tel. 18 20 128 12, Zakopane, ul. Kościuszki 19A

calun-zakopane.pl

STYKS

Zakład Usług Pogrzebowych

K.M.Janiczek S.C.

34-700 Rabka-Zdrój

ul. Zakopiańska 58B, ul. Kilińskiego 46B

tel. 18 26 79 260 kom. 609 106 956

www.styksrabka.pl

km.janiczek.styks@op.pl

AR BRZOSTOWSCY

ZAKŁAD USŁUG POGRZEBOWYCH

NOWY TARG

ul. Św. Anny 46

TEL. CAŁODOBOWY 18 266 98 94

kom. 601 46 57 59 kom. 507 52 33 34

www.arbrzostowscy.pl

Filia Łapsze Niżne, ul. Jana Pawła II

tel. 18 265 92 21

JABŁOŃSKI Zakład Pogrzebowy

DOM POGRZEBOWY W MIĘTUSTWIE OBOK CMENTARZA

KOMPLEKSOWA ORGANIZACJA CEREMONII POGRZEBOWYCH

JABŁONKA 601-966-905

RATUŁÓW 661-429-750

CZARNY DUNAJEC 661-429-750

KAPLICA DO MODLITW I POŻEGNAŃ ZMARŁYCH

eprasa.pl 9c363ca671

Marta Zagórska Właściciel Biura	Jolanta Pyrtek-Horbińska 784 126 018	Jakub Zagórski 605 306 325	Joanna Górecka 697 815 798	Dawid Pajerski 794 640 245	Maciej Kopeć 502 449 415	Bartłomiej Kamysz 736 413 070	Alicja Topór 733 760 004	Paweł Zduniak 609 881 668	Jakub Dyrcz 697 524 922	Artur Zając 536 832 528	Zofia Rabiańska 509 353 184	Sandra Stoch 791 726 726	Konrad Pinscher 732 044 842

Małgorzata Stopka 500 280 415	Kinga Koszarek 606 479 797	Jan Gryguś 792 019 417	Krzysztof Gocał 573 989 720	Martin Skubisz 797 689 042	Małgorzata Jędrol 606 206 716	Szymon Twaróg 517 800 620	Tadeusz Bobak 690 583 028	Przemysław Wesołowski 570 806 494	Urszula Henrewicz-Kozakiewicz 604 213 639	Paweł Budzyk 884 678 980	Norbert Gwiżdż 530 071 304	Maciej Tomalak 605 959 600	Anna Woźniak 698 440 208

To miejsce czeka na Ciebie!	Dorota Tabor 606 299 442	Joanna Podgajska 692 272 248	Magdalena Wyrostek 511 577 280	Damian Wydra 660 735 235	Marzena Włodarczyk 602 395 324	Aneta Świder 889 755 905	Katarzyna Migas-Skiba 662 915 122	Paweł Korpak 510 143 982	Adrian Plewa 662 918 672	Natalia Jankowska 696 350 525	Jakub Kowalewski 606 177 980	Krzysztof Gontarz 534 941 161	To miejsce czeka na Ciebie!

KOŚCIELISKO

SPRZEDAŻ 5 678 000,-

Drewniana willa z widokiem na Tatry, oferująca 3 apartamenty na wynajem oraz taras z jacuzzi. Pow. całk. 540 m2, pow. działki: 854 m2. Polecam. Tel. 791 726 726

NOWY TARG

SPRZEDAŻ 890 000,-

Na sprzedaż dom w stanie deweloperskim na Osiedlu Partyzantów. Pow. całk. 150,88 m2, pow. działki: ok. 350 m2. Nowa inwestycja. Zapraszam. Tel. 605 306 325

SIEROCKIE

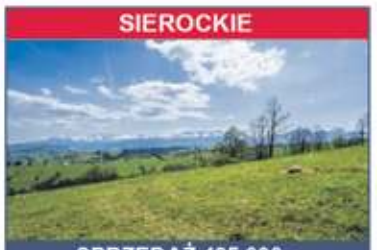

SPRZEDAŻ 485 000,-

Na sprzedaż widokowa działka w miejscowości Sierockie. Powierzchnia: 811 m2. Dojazd drogą gminną. Media w sąsiedniej działce. Zapraszam. Tel. 889 755 905

BAŃSKA WYŻNA

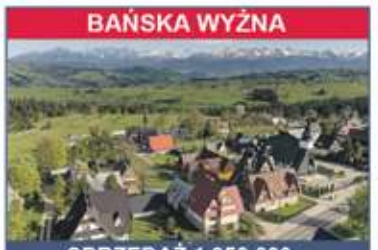

SPRZEDAŻ 1 350 000,-

Na sprzedaż dom z zabudowaniami gospodarczymi, ul. Szlak Papieski, Bańska Wyżna. Pow. całk. 324,08 m2, pow. działki: 2013m2. Zapraszam. Tel. 794 640 245

ZAKOPANE

SPRZEDAŻ 2 150 000,-

Na sprzedaż dom w Zakopanem ul. Tatary. Pow. całk. 260 m2. Pow. działki: 1060 m2. 3 kondygnacje, 6 pokoi, 1 apartament, 3 łazienki. Zapraszam. Tel. 732 044 842

MURZASICHLE

SPRZEDAŻ 860 000,-

Działka o powierzchni 5134 m2. Wymiary działki: szer. 8m x dł.70m; szer. 25m x dł. 170m. Media prąd, kanalizacja, wodociąg w sąsiedztwie. Tel. 606 206 716

ZAKOPANE

SPRZEDAŻ 1 800 000,-

Dom przy ul. Stachonie, pow. użytk. 150 m2, pow. działki: 350 m2. Rok budowy: 2004, poddany gruntownej modernizacji w 2023 roku. Zapraszam. Tel. 792 019 417

RE/MAX DUO
ZESPÓŁ BIUR NIERUCHOMOŚCI

Tel. 781 867 886

Zakopane ul. Kaprowicza 20
Nowy Targ ul. Ogrodowa 74
Kraków ul. Bonarka 8

NOWY TARG

SPRZEDAŻ 1 999 000,-

Nieruchomość o pow. 2033 m2, usytuowana na Osiedlu Nowe, zabudowana 3 budynkami w stanie surowym otwartym. Zapraszam do kontaktu. Tel. 517 800 620

STRÓŻA

SPRZEDAŻ 121 918,-

Działka budowlana o nr ewid. 81/3 o powierzchni 1297 m2, kształtem zbliżona do kwadratu o wymiarach: od frontu 35.5m x 38.5m x 32m na 33.5m. Tel. 698 440 208

KOŚCIELISKO

SPRZEDAŻ 5 300 000,-

Drewniana willa z widokiem na Tatry i własną strefą SPA w Kościelisku, o pow. całk. 300 m2, pow. działki: 1000 m2. REMAX Collection. Skontaktuj się! Tel. 509 353 184

PORONIN

SPRZEDAŻ 990 000,-

Na sprzedaż działka budowlano - rolna położona w Poroninie Stasikówka. Powierzchnia: 4844 m2. Nr ewid. 5106/2. Zjazd do działki z drogi głównej. Tel. 784 126 018

NOWY SĄCZ

SPRZEDAŻ 3 950 000,-

Unikatowy dworek na osiedlu Zawada w Nowym Sączu. Perła architektury, styl angielski. Pow. użytk. 427 m2, pow. działki: 2631 m2. Zapraszam. Tel. 511 577 280

KOŚCIELISKO

SPRZEDAŻ 690 000,-

Na sprzedaż mieszkanie w pełni umeblowane na parterze w centrum Kościeliska. Pow.: 45,54 m2. Posiada piwnice i balkon. Zapraszam. Tel. 573 989 720

NOWY TARG

SPRZEDAŻ 1 460 000,-

Kamienica przy ul. Zygmunta Krasińskiego 55 w Nowym Targu, 600 m od Rynku. Pow. całk. 296 m2. Pow. działki : 444 m2. Nr ew. 11301. Zapraszam. Tel. 697 815 798

www.remax-polska.pl/duo

BUKOWINA TATRZAŃSKA -DZIAŁKA PRZY DRODZE GŁÓWNEJ 1078 m2, 520 000 zł	784 126 018
NAPRAWA - NIERUCHOMOŚĆ INWESTYCYJNA 8792 m2, BUDYNEK 395 m2, 5000000zł	784 126 018
PORONIN - DOM W ST. SUROWYM 244 m2, DZIAŁKA 2820 m2, 1 490 000 zł	784 126 018
PORONIN -DZIAŁKA MIESZKALNO-USŁUGOWA 1986 m2, 1 300 000 zł	784 126 018
PORONIN - DZIAŁKA BUDOWLANA BEZ DOJAZDU 960 m2, 230 000 zł	784 126 018
RZEPISKA -DZIAŁKA Z WIDOKIEM NA TATRY 1527 m2, 250 000 zł	784 126 018
RZEPISKA - DZIAŁKA Z WIDOKIEM NA TATRY 1476 m2, 299 000 zł	784 126 018
CZARNA GÓRA -DZIAŁKA BUDOWLANO-ROLNA 1197 m2, 99 000 zł	784 126 018
SZAFLARY BÓR - DZIAŁKI Z WZ 700 m2, 800 m2, 1186 m2, od 250 000 zł do 375 000 zł	784 126 018
NOWY TARG -DZIAŁKA BUDOWLANA 3262 m2, 489 000 zł	784 126 018
BIAŁY DUNAJEC - DZIAŁKA Z WZ, 3185 m2, 410 000 zł	784 126 018
GLICZARÓW DLN - DZIAŁKA Z WARUNK. ZABUDOWY 1, 2272 HA, 3 500 000 zł +23%VAT	784 126 018
ŻUBRZYCA DOLNA -DZIAŁKA BUDOWLANA 2353 m2, 426 000 zł	784 126 018
ZAWOJA - DZIAŁKA BUDOWLANA 894 m2, 190 000 zł	784 126 018
SIDZINA - DZIAŁKA BUDOWLANA 1781 m2 , 290 000 zł	784 126 018
ZAKOPANE GAWLAKI - DZIAŁKA WIDOKOWA POW. 3 882 m2, 1 599 000 zł	605 306 325
ZAKOPANE CYRHLA - DZIAŁKA BUDOWLANA 21,5 ar POZW. NA BUD., 1 600 000 zł	605 306 325
ZAKOPANE CYRHLA - DOM POW. 250 m2, DZIAŁKA 30 ar (16 ar BUD.), 1 799 000 zł	605 306 325
ZAKOPANE CYRHLA - LAS NA SPRZEDAŻ 72,5 ar DZIAŁKA POCHYLA, 125 000 zł	605 306 325
ZAKOPANE ZONIÓWKA - DOM W STANIE DEWELOP. 145 m2, DZ. 730 m2, 2 499 000 zł	605 306 325
ZAKOPANE ZONIÓWKA - DZIAŁKA WIDOKOWA POW. 3 168 m2	605 306 325
GROŃ, KOBYLARZÓWKA - POW. DZIAŁKI 8 020 m2, SZER. 17 m, 800 000 zł	605 306 325
ZASKALE, LEŚNA - DOMY W STANIE DEWELOPERSKIM 187 m2, DZ. 300 m2, 890 000 zł	605 306 325
NOWY TARG, PARTYZANTÓW - DOMY W STANIE DEW. 151 m2, DZ. 300 m2, 890 000 zł	605 306 325
SZAFLARY, ORKANA - DOM Z ZAIBUD. GOSP., POW. 100 m2, DZ 1 588 m2, 420 000 zł	605 306 325
LEŚNICA - DZIAŁKA W BARDZO DOBREJ LOKALIZACJI 3 123 m2, 1 249 000 zł	605 306 325
SZAFLARY, ZAKOPIAŃSKA -DOM DO ZAM. POW. 180 m2, DZ. 2 458 m2, 855 000 zł	605 306 325
SZAFLARY, ORKANA - TRZY DZIAŁKI BUDOWLANE po 15 AR 300 000 zł	605 306 325
GRYWAŁD,POLNA - DZIAŁKA BUDOWLANA 1 200 m2, SZEROKOŚĆ 23 m, 220 000 zł	605 306 325
RDZAWKA - DZIAŁKA BUDOWL. PRZY NOWEJ ZAKOPIANCE POW. 1 794 m2, 439 000zł	605 306 325
SIEROCKIE - NIEZAGROŻONY WIDOK NA TATRY DZIAŁKA BUD. POW. 11,5 ar, 699 000 zł	605 306 325
SIEROCKIE - NIEZAGROŻONY WIDOK NA TATRY DZIAŁKA BUD. POW. 8,3 ar, 519 000 zł	605 306 325
GRYWAŁD, PODZAGONIE - DOM + DZIAŁKA 1060 m2, 746 000 zł	697 815 798
ZAKOPANE, SIENKIEWICZA - DOM + DZIAŁKA 837 m2, 6 400 000 zł	697 815 798
ZAKOPANE, SZKOLNA - DWA DOMY + DZIAŁKA 689 m2, 3 200 000 zł	697 815 798
PORONIN - DZIAŁKA MIESZKANIOWO-USŁUGOWA, 2563 m2, 1 159 000 zł	697 815 798
BUKOWINA TATRZAŃSKA - DOM + DZIAŁKA 1536 m2, 1 689 000 zł	697 815 798
NOWY TARG, UL. ZIELONA - DZIAŁKA BUDOWLANA 745 m2, 350 000 zł	697 815 798
BUSTRYK - DZIAŁKA BUDOWLANA 722 m2, 369 000 zł	697 815 798
STARE BYSTRE - DWIE DZIAŁKI BUDOWLANE, 721 m2, 733 m2, 210 000 zł	697 815 798
NOWY TARG, KAZIMIERZA WLK. -KAMIENICA Z NAJEMCAMI 128m2, UDZIAŁY 899 999 zł	794 640 245
ZAGORZYN - DZIAŁKA BUDOWLANA, POW. od 3000 m2, 360 000 zł	794 640 245
KACWIN, DOMEK REKREACYJNY - 70 m2, 350 000 zł	794 640 245
SIENIAWA- DZIAŁKI BUDOWLANE i ROLNE od 75 000 zł	794 640 245
OCHOTNICA DOLNA - DZIAŁKI ROLNE i BUDOWLANE od 86 540 zł	794 640 245
SZCZAWNICA- WIDOKOWE DZIAŁKI OD 4898 m2, od 130 000 zł	794 640 245
WRÓBLÓWKA -DZIAŁKI BUDOWLANO-ROLNE OD 320 000 zł	794 640 245
ŁAPSZE WYŻNE, WIDOKOWA - RÓŻNE DZIAŁKI ROLNE ŁĄCZNIE 1,6 ha, OD 35 000 zł	794 640 245
ŁAPSZE NIŻNE, WIEJSKA - WIDOKOWA DZIAŁKA 1,86 ha, 725 000 zł	794 640 245
LIPNICA WIELKA - DZIAŁKA 47 ar MOŻLIWOŚĆ ZAB. ZAGRODOWEJ, OD 120 000 zł	794 640 245
BAŃSKA WYŻNA - DOM, POW. 324,08, 1 350 000 zł	794 640 245
MIZERNA - DZIAŁKA BUDOWL. Z WIDOKIEM NA JEZIORO, TATRY 1622 m2, 185 000 zł	794 640 245
MORAWCZYNA - DZIAŁKA BUDOWLANO-ROLNA 4407 m2, 199 999 zł	794 640 245
BUKOWINA TATRZAŃSKA, WIDOKOWA DZIAŁKA, 1469 m2, 700 000 zł	794 640 245
NOWY TARG - DZIAŁKA KOMERCYJNA 8886m2, 2 600 000 zł	794 640 245
POLANY - NIERUCHOMOŚĆ INWESTYCYJNA, DZIAŁKA 73524 m2 , 5 200 000 zł	794 640 245
MURZASICHLE, BUDZOWA- DZIAŁKA BUDOWLANA 4 472 m2, 2 100 000 zł	794 640 245
KOŚCIELISKO - DZIAŁKA Z WIDOKIEM NA TATRY 649 m2, UDZIAŁY 159 999 zł	794 640 245
CZARNA GÓRA - DZIAŁKA Z POTENCJAŁEM 1105 m2, 90 000 zł	794 640 245
ŁOPUSZNA - DOM W STANIE DEWELOPERSKIM 220 m2, DZIAŁKA 2529 m2, 1 450 000 zł	794 640 245
KLUSZKOWCE- DZIAŁKA USŁUGOWA 9373 m2, 3 400 000 zł	794 640 245
WADOWICE - DOM W CENTRUM POD INWESTYCJĘ, 650 m2 , 3 999 999 zł	794 640 245

ZAKOPANE, GIMNAZJALNA, CENTRUM - ZABUDOWANA DZIAŁKA , 752 m2, 2 850 000 zł	794 640 245
NOWY TARG, NADMŁYNÓWKA- KOMFORTOWY DOM, DZIAŁKA 783 m2 , 2 699 000 zł	794 640 245
ZAKOPANE, JASZCZURÓWKA BORY- DZIAŁKA , POW. 2227 m2, 1 100 000 zł	794 640 245
ZAKOPANE, HENRYKA SIENKIEWICZA- APARTAMENT , POW. 56,39m2, 1 525 000 zł	794 640 245
OSTROWSKO - KOMFORTOWY DOM 436 m2, DZIAŁKA 1302 m2, 1 990 000 zł	502 449 415
ZASKALE, LEŚNA - DOMY W STANIE DEWELOPERSKIM 187 m2, DZ. 300 m2, 890 000 zł	502 449 415
NOWY TARG, PARTYZANTÓW - DOMY W STANIE DEW. 151 m2, DZ. 350 m2, 890 000 zł	502 449 415
ŁOPUSZNA - DZIAŁKA BUDOWLANA Z WIDOKIEM NA TATRY 1261 m2, 430 000 zł	502 449 415
ŁOPUSZNA - DZIAŁKA Z AKTUALNĄ WZ, 2255 m2, 390 000 zł	502 449 415
ROKICINY PODHALAŃSKIE - DUŻA DZIAŁKA BUDOWLANA 3500 m2, 199 900 zł	502 449 415
ŁOPUSZNA - DZIAŁKA LEŚNA 12272 m2, 150 000 zł	502 449 415
SZCZAWNICA - DZIAŁKA WIDOKOWA, 1643 m2, 140 000 zł	502 449 415
OCHOTNICA DOLNA - DZIAŁKA LEŚNA, 8661 m2, 44 000 zł	502 449 415
OCHOTNICA DOLNA - DZIAŁKA ROLNO-LEŚNA, 11193 m2, 56 000 zł	502 449 415
RABKA ZDRÓJ -DZIAŁKA BUDOWLANA O POW. PONAD 1 ha, 1 400 000 zł	536 832 528
ZAKOPANE - DOM W CENTRUM ! POW. 318 m2, 9 POKOI , 2 599 000 zł	536 832 528
BUKOWINA TATRZAŃSKA - DZIAŁKA WIDOKOWA 1682 m2, 999 000 zł	509 353 184
ZAKOPANE -GUBAŁÓWKA- NIERUCHOMOŚĆ GRUNTOWA 4582 m2, 329 000 zł	509 353 184
BIAŁKA TATRZAŃSKA - DZIAŁKA 1410 m2, 199 000 zł	509 353 184
SUCHE, RAFACZÓWKI -DZIAŁKA BUDOWLANA 2934 m2 Z DOMEM, 649 000 zł	509 353 184
CZARNA GÓRA - DZIAŁKA BUDOWLANA 920 m2, 499 000 zł	509 353 184
BIAŁKA TATRZAŃSKA, ŚRODKOWA - DZIAŁKA ZABUDOWANA O POW. 1244m2, 3 500 000 zł	509 353 184
MURZASICHLE - PENSJONAT, DZIAŁKA 3326 m2, 3 499 000 zł	509 353 184
PORONIN, KOŚCIUSZKI - PENSJONAT 30 MIEJSC NOCLEGOWYCH, 3 990 000 zł	791 726 726
WITÓW - WIDOKOWA DZIAŁKA BUDOWLANO-ROLNA, 1965 m2, 1 090 000 zł	791 726 726
ZAKOPANE, KRZEPTÓWKI - PENSJONAT 60 MIEJSC NOCLEG. + DOMEK, DZIAŁKA 1830 m2	791 726 726
KONIÓWKA - DZIAŁKI BUDOWLANE, 3 567 m2, 399 000 zł	791 726 726
CZERWIENNE - DZIAŁKA BUDOWLANA Z WIDOKIEM NA GÓRY, 1622 m2, 490 000 zł	791 726 726
KOŚCIELISKO - WIDOKOWA DZIAŁKA BUDOWLANA, 1984 m2, 2 600 000 zł	791 726 726
BUKOWINA TATRZAŃSKA - DZIAŁKA ROLNA, 1630 m2, 425 000 zł	791 726 726
DZIANISZ - PROSPERUJĄCY PENSJONAT, 30 MIEJSC NOCLEG, DZIAŁKA 1068m2, 4390000zł	791 726 726
GLICZARÓW GÓRNY - DZIAŁKA Z POZWOLENIEM NA BUDOWĘ, 1016 m2, 780 000 zł	791 726 726
NOWY TARG - MIESZKANIE 4-POKOJOWE, UL. DŁUGA, 100 m2, 646 000 zł	791 726 726
GRYWAŁD - BUDYNEK REKREACYJNY, DZIAŁKA 9965 m2, 1 060 000 zł	500 280 415
N. TARG, OLEKSÓWKI - DZIAŁKA BUDOWLANA 3981 m2 Z PROJEKTEM NA 4 BLIŹNIAKI	500 280 415
ŁAPSZE WYŻNE, GRAPA - DZIAŁKA 3 047 m2, 89 000 zł	792 019 417
BAŃSKA WYŻNA, PITONIÓWKA - DZIAŁKA BUDOWLANA 1 154 m2, 240 000 zł	792 019 417
DURSZTYN, POLNA - DZIAŁKA 1 529 m2, 95 000 zł	792 019 417
HARKLOWA - DZIAŁKA BUDOWLANA 881 m2, 170 000 zł	792 019 417
JABŁONKA - GARAŻ/WARSZTAT 120 m2, 4 950 zł/m-c	792 019 417
ZAKOPANE, STACHONIE - DOM 200 m2, DZIAŁKA 350m2, 1 800 000 zł	792 019 417
BRZEGI - DZIAŁKA 2155 m2, 150 850 zł	792 019 417
TRYBSZ - DOM WOLNOSTOJĄCY 250 m2, DZIAŁKA 1434m2, 789 000 zł	792 019 417
ŁAPSZE NIŻNE - DZIAŁKA BUDOWLANA 1254 m2, 199 000 zł	792 019 417
GROŃ PRZY KOTELNICY - DZIAŁKA 6515 m2 , 467 810 zł	792 019 417
JABŁONKA - DZIAŁKA BUDOWLANA 2185 m2, 399 000 zł	792 019 417
CHABÓWKA - DZIAŁKA PRZEMYSŁOWO- USŁUGOWA 11579 m2, 749 000 zł	792 019 417
JABŁONKA - DOM 350 m2, 899 000 zł	792 019 417
ZAKOPANE, HRUBE NIŻNE - DOM 88,12 m2, DZIAŁKA 727 m2, 1 000 000 zł	792 019 417
RABA NIŻNA - DOM 276 m2, DZIAŁKA 900 m2, 395 000 zł	792 019 417
TYLKA - DZIAŁKA DO ZABUDOWY TURYSTYCZNEJ POW. 1525 m2, 135 000 zł	792 019 417
ZAKOPANE, KOŚCIELISKA - DOM GÓRALSKI DO ROZBUDOWY, DZIAŁKA 793 m2, 2 500 000 zł	573 989 720
ZAKOPANE, ZONIÓWKA - DZIAŁKA BUDOWLANO-ROLNA 3700 m2, 795 000 zł	573 989 720
ZAKOPANE, CYRHLA - DZIAŁKA ROLNA 3319 m2, 860 000 zł	573 989 720
ZAKOPANE, ZAKOPIANKA - DZIAŁKA POD DZIERŻAWĘ 3000 m2, 3 000 zł/m-c	573 989 720
ZAKOPANE, CH WANTA - HALA DO WYNAJĘCIA 373 m2, 19 769 zł/m-c	573 989 720
BUSTRYK - DOM WOLNOSTOJĄCY NA WIDOKOWA DZIAŁCE 2086 m2, 990 000 zł	573 989 720
BIAŁY DUNAJEC - BUDYNEK MIESZKALNY, USŁUGOWY I APARTAMENT 590 m2, 1 590 000 zł	573 989 720
CZERWIENNE - DZIAŁKA ROLNO-BUDOWLANA 3002 m2 390 000 zł	573 989 720
PORONIN, KOŚCIUSZKI - DZIAŁKA BUDOWLANA 2182 m2, 990 000 zł	573 989 720
ZAJB - DZIAŁKA BUDOWLANA 1021 m2, 249 000 zł	573 989 720
SZLEMBARK, NAD ZAPORĄ - DOM 142m2 Z WIDOKIEM NA TATRY I JEZIORO, 1 440 000 zł	517 800 620

RABKA ZDRÓJ - WIDOKOWA DZIAŁKA BUDOWLANA 2932 m2, 399 000 zł	517 800 620
RABKA ZDRÓJ - DZIAŁKA BUDOWLANA Z WIDOKIEM NA LUBOŃ 2923m2, 379 990 zł	517 800 620
SZLEMBARK - DZIAŁKA BUDOWLANA WIDOKIEM NA TATRY I JEZIORO, 813 m2, 340 000 zł	517 800 620
BUKOWINA TATRZAŃSKA - WIDOKOWA DZIAŁKA ROLNA 2944 m2, 199 000 zł	517 800 620
RABA WYŻNA - DZIAŁKA POD ZABUDOWĘ JEDNORODZINNĄ 1619 m2, 175 000 zł	517 800 620
SKRZYPNE - DZIAŁKA POD ZABUDOWĘ DOMEM 605 m2, 149 000 zł	517 800 620
SKRZYPNE - DZIAŁKA POD ZABUDOWĘ DOMEM 541 m2, 135 000 zł	517 800 620
GRYWAŁD - DZIAŁKA Z WIDOKIEM NA PIENINY I BESKID SĄDECKI, 2422 m2, 99 000 zł	517 800 620
ZAKOPANE, MARUSARZÓWNY - MIESZKANIE W CENTRUM 51,63 m2 + BALKON, 850 000 zł	570 806 494
DZIAŁ, gm. CZARNY DUNAJEC - DOM PO REMONCIE 180 m2, DZIAŁKA 2053 m2, 899 000 zł	570 806 494
NOWY TARG, NWA – DZIAŁKA BUDOWLANA Z WIDOKIEM NA TATRY, 846 m2, 309 000 zł	570 806 494
BUKOWINA TATRZAŃSKA – DZIAŁKA ROLNA, LOKATA KAPITAŁU 2027 m2, 274 557 zł	570 806 494
ZAKOPANE, BUŃODWKI - ZABYTKOWA WILLA 150m2, DZIAŁKA 1423 m2, 3 800 000 zł	604 213 639
GROŃ gm. BUKOWINA TATRZ. - DZIAŁKA Z WZ i PROJEKTEM 1688 m2, 345 000 zł	605 206 716
GRONKÓW gm. BUKOWINA T. - DOM MIESZKALNY ok. 300m2, DZIAŁKA 1121m2, 380 000 zł	605 206 716
MURZASICHLE gm. PORONIN- DOM MIESZKALNY 290m2, DZIAŁKA 676 m2, 1 170 000 zł	605 206 716
ORAWKA gm. JABŁONKA - DZIAŁKA BUDOWLANA 1685m2 + PRĄD + WODA, 270 000 zł	884 678 980
JABŁONKA - DZIAŁKA 2093 m2, 67 500 zł	698 440 208
TYMBARK - DZIAŁKA BUDOWLANA 2760 m2, 199 000 zł	698 440 208
PODŁOPIEŃ - DZIAŁKA BUDOWLANO USŁUGOWA 2500 m2, 189 000 zł	698 440 208
MIESZKANIE NOWY TARG - ORKANA 14A - 55.18M² 10500 m2. 579 390 zł	698 440 208
SPYTKOWICE - DZIAŁKA KOMERCYJNA 8084 m2 - 450 000 zł LUB 12 128 m2 - 900 000 zł	605 959 600
GAJ, MOGIŁANY - DZIAŁKA BUDOWLANA 3391 m2, 1 012 300 zł	605 959 600
WOLA DĘBIŃSKA- DZIAŁKA PRZEMYSŁOWA 7 000 m2, 850 000 zł	605 959 600
BRZESKO - DZIAŁKA BUDOWLANA 5796 m2, 1 499 000 zł	605 959 600
SULECHÓW- DZIAŁKA BUDOWLANA 3874 m2, 925 000 zł	605 959 600
WOLA DĘBIŃSKA - DZIAŁKA PRZEMYSŁOWA POW. 7000 m2, 850 000 zł	605 959 600
KŁOKOCZYN - DZIAŁKI BUDOWLANE 5992 m2/ 6776 m2, OD 128 365 zł	605 959 600
SKAWINA - DZIAŁKA BUDOWLANA 2291 m2, 219 000 zł	605 959 600
BĘDKOWICE - KOMFORTOWY DOM 602 m2, DZIAŁKA 1,4ha Z OGRODEM, 2 875 000 zł	605 959 600
KROSNO, WOJ. PODKARPACKIE - DZIAŁKA USŁUGOWA 8,5ha	692 272 248
KRAKÓW, BRONOWICE - WYJĄTKOWA WILLA "Z DUSZĄ", 3 950 000 zł	606 299 442
DOJAZDÓW KOŁO KRAKOWA - DOM W SUPER LOKALIZACJI, 1 490 000 zł	606 299 442
ŁABOWA - DOMEK MODUŁOWY CAŁOROCZNY 352+PODDASZE 10 ARÓW, 349 000 zł	511 577 280
RYMANÓW ZDRÓJ - PENSJONAT NA SPRZEDAŻ 1 099 000 zł	511 577 280
LIPINKI GMINA GORLICE - DZIAŁKI NA SPRZEDAŻ 15 ARÓW, 78 000 zł	511 577 280
GOŁKOWICE DOLNE- DOM Z ZABUD. GOSPODARCZYMI, DZIAŁKA 34 ARY, 570 000 zł	511 577 280
NOWY SĄCZ - LOKAL UŻYTKOWY NA SPRZEDAŻ 24 m2, 117 000 zł	511 577 280
NOWY SĄCZ - LOKAL DO WYNAJĘCIA 120 m2, 3900zł /m-c	511 577 280
ŁGOTA WOLBROMSKA - BUDYNEK MIESZK + ZABUDOWANIA GOSP, DZIAŁKA 4,3ha, 1 199 000 zł	602 395 324
SŁOMIRÓG - DZIAŁKA BUDOWLANA 10,1 a, 240 000 zł	602 395 324
SIENICZNO - DZIAŁKA BUDOWLANA 35,56 a, 780 000 zł	602 395 324
KOLBARK - DZIAŁKA BUDOWLANA 27,8 a, 289 000 zł	602 395 324
WAWRZEŃCZYCE - DZIAŁKA POD ZABUDOWĘ MIESZK. PROD. LUB USŁUG. 8780 m2, 348 000 zł	662 915 122
SIEDLISKO W GRABIU KŁAPANOWA - 2 DOMY, 200 m2 BUD.GOSP - DZIAŁKA 8822m2, 810 000 zł	662 915 122
IGOŁOMIA, k. KRAKOWA - DZIAŁKA POD ZABUDOWĘ MIESZK. LUB USŁUG. 8455 m2, 790 000 zł	662 915 122
ISPINA, k. PUSZCZY NIEPOŁOMICKIEJ- DOM W ST. SUROWYM 140 m2, DZIAŁKA 8 AR, 447 000 zł,	662 915 122
GIERCZYCE KNIEPOŁOMIC, 7 KM DO A4 - DZIAŁKA PRZEMYSŁOWA, 5400 m2, 960 000 zł	662 915 122
KRAKÓW - ŚRÓDMIEŚCIE, KAZIMIERZ, (ZABYTK. KAMIENICA) MIESZKANIE 108 m2, 2 450 000 zł	662 915 122
OJCOWSKI PN - OTULINA - DOM + BUD. GOSP. + LAS- DZIAŁKA 36000 m2, 990 000 zł	662 915 122
KĘPA gm. GOŁCZA - DOM SPOKOJNEJ STAROŚCI, 5492 m2 GOTOWY PROJEKT I PLAN, 250000 zł	662 915 122
SIEROSŁAWICE - DZIAŁKA Z POZWOLENIEM I PLANEM NA BUD. 3300 m2, PROJEKT 145 000 zł	662 915 122
BUKOWINA TATRZ., WIERCH GŁODOWSKI - DZIAŁKA BUDOWLANA 1343 m2, 670000 zł	889 755 905
SIEROCKIE - DZIAŁKI Z PANORAMICZNYM WIDOKIEM NA TATRY - OD 800m2 - OD 479 000 zł	889 755 905
SIEROCKIE - DZIAŁKA POD BUDOWĘ 8 DOMÓW JEDNORODZINNYCH, 1 450 000 zł	889 755 905
LESZCZYNY - DZIAŁKA Z WZ, WIDOK NA TATRY 3188 m2 (MOŻLIWOŚĆ WYDZIELENIA,1480000 zł	889 755 905
LESZCZYNY - DO WYNAJĘCIA LOKAL UŻYTKOWY (SKLEP) 80 m2, 1800 zł/m-c	889 755 905
SŁOMNIKI - BUDYNEK Z 7 MIESZKANIAMI POD WYNAJEM, 950 000 zł	889 755 905
BIESZCZADY - POLAŃCZYK - DZIAŁKA BUDOWLANA 2888 m2, 550 000 zł	889 755 905
SKALA - DZIAŁKA BLISKO OJCOWSKIEGO PARKU NARODOWEGO, 83,5a, 99 750 zł	534 941 161
KRAKÓW, BRONOWICE - LOKAL BIUROWY - 120m2 - 4500 zł + opłaty	534 941 161

Nikt na świecie nie sprzedaje więcej nieruchomości niż RE/MAX

REKLAMA

eprasa.pl 9c363ca671