Zwłoki dryfowały na Wdzie

Ciało 71-letniego mieszkańca gminy Karsin znalazł kajakarz. Zwłoki dryfowały na Wdzie. Śledztwo prowadzi prokuratura. str. 3

Okradł plebanię, ale nagrały go kamery

str. 4

Złodziej włamał się na plebanię w Małopolsce i ukradł pieniądze. Miał pecha, bo nagrały go kamery. Uwieczniły też jego auto z rejestracją z naszego powiatu.

Czas Chojnic

25 sierpnia 2022 roku nr **34/1052** ISSN 1734-0128 cena **4,60** zł (5% VAT)

TYGODNIK LOKALNY

Ciało w lesie.

Czy to Mateusz?

Badania genetyczne oraz sekcja zwłok dadzą odpowiedź na pytanie, czy odnalezione zwłoki należą do Mateusza z Gutowca. Plotek jest wiele, ale prokurator zaprzecza, by na ciele były obrażenia.

str. 2

Agatka pierwsza zaalarmowała o pożarze str. 19

Minister Czarnek ma przyjechać 1 września str. 24

Śmiertelny postrzał w głowę str. 3

REKLAMA

9 771734 012201

Indeks 377090

eprasa.pl 9c3ac5aa0c

Znaleziono zwłoki. Prawdopodobnie to zaginiony Mateusz

Ciało znaleziono w lesie niedaleko tartaku w Łobodzie.

Rodzina, przyjaciele i wielu mieszkańców do końca wierzyło, że Mateusz odnajdzie się cały i zdrowy. Niestety, w piątkowy wieczór w lesie w okolicach Łobody znaleziono zwłoki. Prawdopodobnie to zaginiony mieszkaniec Gutowca.

O tej sprawie napisaliśmy w poprzednim numerze, a zaginięciem Mateusza z Gutowca żyło wiele osób. 20-latek zaginął po koncercie w amfiteatrze w Śliwicach. Rodzina, służby i zwykli mieszkańcy poszukiwali go przez sześć dni. Smutny przełom nastąpił w miniony piątek w godzinach wieczornych. Wtedy w okolicach Łobody w lesie znaleziono zwłoki. – *Ciało znajdowało się w kompleksie leśnym w okolicach Łobody. Odnalazł je pracownik tamtejszego leśnictwa* – informuje **Marcin Przytarski**, prokurator rejonowy w Tucholi. Jeszcze w sobotę do południa cały czas działały na tym terenie służby, a droga leśna na pewnym odcinku pozostawała zamknięta. Miejsce odnalezienia zwłok jest oddalone od centrum Śliwic i tamtejszego amfiteatru o przynajmniej 4 kilometry w linii prostej.

Czy teren ten był sprawdzany podczas poszukiwań 20-letniego Mateusza? Szeroko zakrojone działania trwały prawie 6 dni. Z tym pytaniem prokurator odsyła do policji. – *Miejsce odnalezienia zwłok znajdowało się w lesie i było znacznie oddalone od głównie uczęszczanych dróg leśnych. Miejsce to nie było sprawdzone przez policjantów w ramach prowadzonych działań poszukiwawczych. W działaniach brało udział wiele osób, które z różnych źródeł, w tym również od jasnowidzów, uzyskiwały informacje ze wskazaniem miejsc, które należy przeszukać. Policjanci nie bagatelizowali żadnej napływającej informacji i po ich uzyskiwaniu niezwłocznie udawali się we wskazany rejon, celem szczegółowej penetracji terenu* – informuje oficer prasowy Komendy Powiatowej Policji w Tucholi **Łukasz Tomaszewski**.

Prawdopodobnie to on

Ostatecznie prokuratura nie potwierdziła nadal, że odnaleziono ciało 20-letniego Mateusza. – *Nie możemy jeszcze potwierdzić tej informacji, ale jednocześnie z dużym prawdopodobieństwem przyjmujemy, że to jest ta osoba. Dla pewności zleciliśmy jednak badania genetyczne* – podawał Przytarski.

Prokuratura zleciła sekcję zwłok, która odbędzie się w czwartek (25 sierpnia). Ma ona dać odpowiedź, co było bezpośrednią przyczyną zgonu. Wiele osób zastanawia konieczność przeprowadzenia wspomnianych badań genetycznych. Zaczęto snuć przeróżne teorie. Dlaczego prokuratura je zleciła? – *Ze względu na działania warunków atmosferycznych na to ciało i jego stan podjęliśmy decyzję o badaniach DNA. Natura zrobiła przez te kilka dni swoje. Rozpoczęły się już różnego rodzaju procesy. Nie stwierdzono obrażeń* – precyzował prokurator.

Targnął się na życie?

Kolejnym istotnym wątkiem sprawy jest udział osób trzecich w tym zdarzeniu. – *Teraz trudno coś na ten temat powiedzieć. Najważniejsze są wyniki sekcji zwłok. Dopiero kiedy je poznamy, będziemy mogli brać pod uwagę mniej lub bardziej prawdopodobne hipotezy. W tej chwili jest trochę za wcześnie, żeby cokolwiek komentować. Na pewno na chwilę obecną nie potwierdziliśmy żadnego udziału osób trzecich, ale czynności trwają* – mówi prokurator rejonowy. Z nieoficjalnych informacji wynika, że odnalezione ciało mężczyzny wisiało. W rozmowie z redakcją prokurator przekazał, że przyjęto wstępnie, iż ten człowiek rzeczywiście „targnął się na własne życie". – *Obecnie tylko tyle możemy powiedzieć. Po pierwsze musimy jednak potwierdzić tożsamość tego człowieka, a po drugie poczekać na sekcję. Wtedy będziemy wiedzieć dużo więcej* – kończy Marcin Przytarski.

Bliscy dziękują

Rozmawialiśmy z jedną z bliskich krewnych Mateusza. Kobieta była jedną z osób mocno zaangażowanych w poszukiwania i ich organizację. Mieszkanka Czerska nie chciała szerzej wypowiadać się na temat znalezienia ciała i pozostałych okoliczności. – *Jako rodzina wszyscy czekamy na wyniki sekcji zwłok i rezultaty pracy policji. Wiele pytań wymaga odpowiedzi. Staramy się jakoś pozbierać* – mówi kobieta. Nasza rozmówczyni także potwierdza, że akurat miejsce znalezienia zwłok nie było objęte poszukiwaniami, chociaż były prowadzone w pobliżu. – *W imieniu rodziców Mateusza i całej rodziny chciałabym podziękować wszystkim osobom, które zaangażowały się w poszukiwania i starały się nam pomóc. Jesteśmy wszystkim ogromnie wdzięczni* – mówi krewna chłopaka.

tekst Kamil Tajl, sta, fot. kt

Mandat i auto do remontu

Kolizja na obwodnicy w Chojnicach. Młody kierowca bmw jechał za szybko i stracił panowanie nad pojazdem. Na szczęście nic poważnego mu się nie stało.

Jeden pas obwodnicy był nieprzejezdny.

Auto po chwili trafiło na lawetę.

Do zdarzenia doszło w niedzielne przedpołudnie. – *Z ustaleń policji wynika, że 21-letni mieszkaniec gminy Chojnice, jadąc obwodnicą Chojnic, nie dostosował prędkości do warunków. W wyniku tego stracił panowanie nad pojazdem i wypadł z drogi* – mówi **Magdalena Zblewska**, rzecznik prasowy Komendy Powiatowej Policji w Chojnicach.

Kolizja miała miejsce na wysokości węzła Chojnaty. Mężczyzna wyszedł z tego bez szwanku. Jednak za brak ostrożności będzie musiał dużo zapłacić. Policja ukarała go mandatem w wysokości 1 050 zł. Na jego konto trafiło także sześć punktów karnych. Kierowca był trzeźwy. Uszkodzenia samochodu były na tyle poważne, że funkcjonariusze zatrzymali dowód rejestracyjny. Droga w miejscu zdarzenia była częściowo zablokowana.

tekst i fot. ms

REKLAMA

eprasa.pl 9c3ac5aa0c

Na ciało w rzece Wdzie natrafił kajakarz

We wtorek w okolicach miejscowości Wojtal kajakarz zauważył dryfujące w rzece Wdzie ciało. Jak się okazało, były to zwłoki 71-letniego mieszkańca gminy Karsin, który ostatni raz miał być widziany w sobotę.

Informację o dryfujących w rzece Wdzie zwłokach strażacy oraz policjanci otrzymali we wtorek około godziny 10.00. Ze zgłoszenia wynikało, że w korycie rzeki Wdy w okolicach miejscowości Wojtal i Odry w gminie Czersk dryfuje ciało. Zauważył je przepływający tam kajakarz. – *Na miejsce zostały skierowane zastępy OSP z Odrów i Czerska z łodzią ratunkową oraz JRG z Chojnic. Nasze działania polegały na spławieniu łodzi na rzekę. Do łodzi razem ze strażakami wsiedli policjanci i zwłoki zostały podjęte z wody na drewniany pomost w okolicach Kręgów Kamiennych* – mówił **Henryk Koźlewicz**, rzecznik prasowy KP PSP w Chojnicach.

Dryfujące ciało znaleziono około dwa kilometry od mostu w Odrach.

Zwłoki mężczyzny zostały podjęte z wody na drewniany pomost w okolicach Kręgów Kamiennych w Odrach.

W akcji brali udział strażacy z łodzią ratowniczą.

Działania na miejscu prowadziła również chojnicka policja, która ustaliła tożsamość wyłowionego mężczyzny. – *Ze wstępnych ustaleń policjantów wynika, że jest to 71-letni mieszkaniec gminy Karsin. Policjanci oraz technik kryminalistyki pod nadzorem prokuratora przeprowadzili w tym miejscu czynności procesowe. Ciało mężczyzny zostało zabezpieczone do sekcji zwłok, która wyjaśni bliższe okoliczności śmierci. Obecnie śledztwo w tej sprawie prowadzi chojnicka prokuratura* – informuje **Magdalena Zblewska**, oficer prasowa chojnickiej policji. Chojnicka prokuratura śledztwo w tej sprawie wszczęła w środę. Prokurator **Mirosław Orłowski** potwierdził jednak tożsamość mężczyzny wyłowionego z rzeki Wdy. To 71-letni **Stefan L.**, mieszkaniec gminy Karsin. – *W czwartek odbędą się oględziny oraz ustalenie przyczyny zgonu. Ze wstępnych ustaleń wynika, że mężczyzna po raz ostatni był widziany w sobotę* – informuje prokurator.

tekst i fot. Iwona Papierowska

Ciężarówka do kasacji

Do zdarzenia doszło we wtorek po 16.00 na drodze Lubnia-Wiele. Kierujący scanią z naczepą do przewozu drewna z nieznanych przyczyn zjechał z drogi na pobocze i uderzył w drzewo. Siła zderzenia była tak ogromna, że drzewo złamało się i spadło jeszcze na osobowego volkswagena. Szczęśliwie uczestnikom nic poważnego się nie stało. Osobówka miała niewielkie uszkodzenia, ale ciągnik siodłowy nadaje się do kasacji. Ciężarówką kierował 35-letni mieszkaniec powiatu kościerskiego, a volkswagenem 25-letni mieszkaniec powiatu chojnickiego. Kierujący byli trzeźwi.

tekst sta, fot. OSP w Wielu

Śmiertelny postrzał w głowę

Mieszkaniec Konarzyn zmarł po postrzale w głowę. Prokuratura prowadzi śledztwo w tej sprawie.

Do tragedii doszło w poniedziałek po godzinie 19.00 w Konarzynach. Wtedy to policja otrzymała zgłoszenie o mężczyźnie, który postrzelił się w głowę. 71-latek zginął na miejscu. Na miejsce zdarzenia dotarła załoga karetki, a potem pracowała tam policja. – *Wstępnie wykluczyliśmy udział osób trzecich w tym zdarzeniu. Ciało zostało zabezpieczone do badań sekcyjnych. Mężczyzna miał pozwolenie na broń* – mówi **Mariusz Radomski**, prokurator rejonowy w Człuchowie. To ta jednostka obejmuje swoim zasięgiem gminę Konarzyny. Postrzał nastąpił z myśliwskiego sztucera. Śledczy wstępnie przyjęli, że doszło do zamachu samobójczego.

sta

Skodą uderzył w wiadukt

91-letni mieszkaniec gminy Kęsowo nie dostosował prędkości do warunków panujących na drodze. Uderzył w wiadukt na trasie Chojnice – Angowice.

Do zdarzenia doszło w piątek po godz. 6.00 rano. Dyżurny KPP w Chojnicach został poinformowany o zdarzeniu drogowym w Chojnicach. – *Niezwłocznie na miejsce zostali skierowani policjanci ruchu drogowego. Ze wstępnych ustaleń policjantów wynika, że 91-letni mężczyzna, mieszkaniec gminy Kęsowo, kierujący samochodem marki Skoda, jadąc z miejscowości Angowice w kierunku Chojnic, nie dostosował prędkości do warunków panujących na drodze, w wyniku czego uderzył w wiadukt kolejowy* – informuje **Aleksandra Drobińska**, p.o. oficera prasowego KPP w Chojnicach. Mundurowi zatrzymali dowód rejestracyjny skody, a mężczyzna został ukarany mandatem. Policjanci apelują do kierowców o ostrożność i rozwagę na drodze.

tekst i fot. dtn

Do zdarzenia doszło 19 sierpnia po godz. 6.00 rano.

REKLAMA

eprasa.pl 9c3ac5aa0c

Okradł plebanię. Był z naszego powiatu?

Złodziej włamał się i okradł plebanię w Dębnie w Małopolsce. Miał jednak pecha, bo kamery uwieczniły jego twarz oraz samochód z rejestracją z naszego powiatu. Czy mieszkaniec naszego regionu okradł plebanię na drugim końcu Polski?

Wizerunek złodzieja i auta udostępniła parafia.

Do zuchwałego przestępstwa doszło w minioną niedzielę w miejscowości Dębno w powiecie brzeskim w Małopolsce. Sprawca dokonał tam włamania i kradzieży na plebanii przy kościele św. Małgorzaty w Dębnie. Złodziej wykorzystał fakt, że wierni i ksiądz weszli akurat na popołudniowe nabożeństwo o godzinie 16.00. Wtedy wyszedł z auta, zakradł się na plebanie, wypchnął wewnętrzne drzwi i wszedł do środka. – *Narobił tam sporo bałaganu, wyrzucał rzeczy z szafek. Widać było, że interesowały go tylko pieniądze, bo zostawił telefon i komputer. Na szczęście nie znalazł środków z ofiar wiernych* – mówi ksiądz **Paweł Bobrowski**, proboszcz parafii. Przestępca znalazł za to prywatny portfel księdza i ukradł z niego pieniądze. Jak mówi kapłan, jego łupem nie padła duża kwota. Przez całe zdarzenie powstały jednak straty, a sytuacja była też oczywiście bardzo przykra.

Przestępstwo zostało zgłoszone na policję. Organy ścigania będą miały ułatwione zadaniem, gdyż sprawca nie był zbyt ostrożny. Co prawda założył rękawiczki i kaptur, ale jego twarz oraz pojazd nagrały kamery monitoringu. – *Doszło do kradzieży z włamaniem na plebanię w miejscowości Dębno. Dysponujemy wizerunkiem domniemanego sprawcy. W tej sprawie jest obecnie prowadzone śledztwo* – mówi **Ewelina Buda**, rzeczniczka prasowa brzeskiej policji. Jeden z parafian zarejestrował sprawcę kamerą samochodową. Co ciekawe, mężczyzna poruszał się volkswagenem typu kombi. Auto miało tablice rejestracyjne z powiatu chojnickiego. Czy mieszkaniec naszego powiatu wybrał się na włam do parafii oddalonej o ponad 600 kilometrów? To będzie ustalać teraz policja. – *To prawda, że auto miało tablice GCH, ale to policja na pewno będzie sprawdzać, czy były one prawdziwe itd. Mam nadzieję, że sprawcę uda się złapać* – dodaje proboszcz z Dębna.

tekst sta,
fot. parafia w Dębnie/facebook

Finster: Nie stać nas na rozkładany dach

Ponownie rozgorzała dyskusja na temat zadaszenia nad audytorium w Fosie Miejskiej w Chojnicach. – Dach składany na takiej powierzchni to byłby kosmos, na który nas nie stać – mówił Arseniusz Finster, burmistrz Chojnic.

Publiczność w fosie jest w dużej mierze zdana na kaprysy pogody. W tym roku największym problemem był upał.

Już kilka imprez w tym roku zostało zorganizowanych w Fosie Miejskiej w Chojnicach. Niestety, nikt nie ma wpływu na to, jaka jest pogoda. Zdarzało się, że niekiedy żar lał się z nieba. Dla odmiany w ostatni weekend podczas Nocy Operetkowych lał deszcz. Wiele osób zwraca uwagę na brak zadaszenia widowni, co czyniłoby siedzenie na krzesełkach bardziej komfortowym. Do wpisów w mediach społecznościowych odnośnie do braku dachu odniósł się na minionej sesji burmistrz **Arseniusz Finster**. – *W mieście panuje przekonanie, że więcej wydaje się na sport niż na kulturę. A jest dokładnie odwrotnie. W wydatkach bieżących na kulturę wydajemy 5 mln 700 tys. zł. Na sport w wydatkach bieżących wydajemy 4 mln 136 zł. Wydatki majątkowe na kulturę w ostatnich latach to 25 mln zł. Na stadion kompleksowo wydano 15 mln zł. Inwestujemy w kulturę mocniej niż w sport* – podkreślał włodarz.

Trzy dachy

Zdaniem burmistrza w naszym mieście ważne są trzy dachy. – *Najważniejszy jest na Młodzieżowej, który zbudowaliśmy na końcu, bo ten pomysł, żeby zbudować zadaszenie nad targowiskiem, był strzałem w dziesiątkę i myślę, że wszyscy to akceptują. To targowisko działa 350 dni w roku, dach tam musi być. Dach na stadionie Chojniczanki wynikał z dyrektyw PZPN-u. Jeżeli chodzi o fosę, jest ona objęta ochroną konserwatorską. To, że tam mamy scenę i audytorium, to i tak jest duże osiągnięcie. Dach sceny nie jest rozłożony cały czas. My go składamy i rozkładamy, żeby nie psuć widoków średniowiecznej kultury i zabytków naszego miasta* – Finster. – *Gdyby Opera Leśna była w średniowiecznej fosie, to też byłaby bez dachu* – tłumaczy. Jest przekonany, że konserwator zabytków nie zgodzi się na stałe zadaszenie. – *Jeśli takie powstałoby w naszej fosie, ograniczałoby widoczność murów obronnych, baszty. Można byłoby się pokusić o dach składany, ale taki dach nad audytorium, które jest obłe i na 900 osób, to koszt dachu wyniósłby grube miliony i musiałby się gdzieś schować* – wyjaśniał Finster. A z kolei robienie chowanego dachu to kolejne przebudowy i wydatki.

Kosmiczny dach

W fosie było dużo imprez w tym roku. – *Dach to nie tylko deszcz, ale i słońce. Z perspektywy kryterium korzystania fosa jest tym trzecim miejscem. Najczęściej wykorzystywane jest targowisko, potem Chojniczanka, a na koniec fosa. To są argumenty, które chciałbym uprzejmie przedłożyć do dyskusji, takiej o to, żeby nie informować, że mógł powstać dach albo że ktoś o nim zapomniał. To nie jest celowe działanie – w fosie dachu być nie może* – mówił. Radny **Kazimierz Jaruszewski** zapytał, czy w ogóle jest możliwe uzyskanie zgody wojewódzkiego konserwatora zabytków na to zadaszenie. – *W mojej ocenie na pewno konserwator zabytków nie zgodziłby się na taki dach, który jest na Chojniczance, gdzie mamy metalowe słupy i membranę. Nie zgodziłby się na zabudowę stałym dachem. Dach składany na takiej powierzchni to jest kosmos, na który nie byłoby nas stać. Musielibyśmy mieć wszystko zrobione, żeby mieszkańcy nam wybaczyli, żeby na siedem czy osiem imprez w roku zrobić dach za kilkanaście milionów złotych. To jest niewykonalne* – zakończył Finster.

tekst Danuta Niedzielska,
fot. ap

REKLAMA

eprasa.pl 9c3ac5aa0c

Badanie nowym tomografem w zaledwie pół minuty

Chojnicki szpital wzbogacił się o nowy tomograf komputerowy za 3 mln zł. Badanie nim jest o połowę krótsze, a dawka promieniowania – mniejsza. Urządzenie udało się zakupić w całości dzięki środkom zewnętrznym, pozyskanym od wojewody i marszałka.

W oficjalnym otwarciu pracowni wzięli udział: dyrekcja szpitala, pracownicy zakładu diagnostyki obrazowej, a także starosta.

Pracownia Zakładu diagnostyki obrazowej w Szpitalu Specjalistycznym w Chojnicach funkcjonuje już od ponad miesiąca, a w ubiegły czwartek nastąpiło jej symboliczne otwarcie. – *Stworzenie tej poradni nie było łatwe z prozaicznego powodu, nie mieliśmy na nią pieniędzy. Dzięki naszym zabiegom, pomocy niektórych osób i instytucji udało się zebrać odpowiednie środki na sfinansowanie tego przedsięwzięcia* – mówił **Maciej Polasik**, dyrektor szpitala. Dokładnie 2 mln zł w ramach funduszu covidowego przekazał wojewoda, a kolejny milion marszałek woj. pomorskiego w ramach poprawy dostępu do diagnostyki leczenia onkologicznego w chojnickiej lecznicy. Jak podkreślił dyrektor, nieocenioną pomocą w zdobyciu wskazanych środków wykazali się poseł **Aleksander Mrówczyński** i starosta **Marek Szczepański**. – *Ta współpraca od czasu pandemicznego układa się bardzo dobrze. Dzięki temu mamy nowoczesny tomograf, z którego mogą korzystać mieszkańcy* – potwierdził włodarz powiatu.

Sprzęt z górnej półki

Najnowszy nabytek chojnickiego szpitala jest produkcji amerykańskiej. – *Jesteśmy bardzo zadowoleni, bo jest to najnowocześniejszy z górnej półki aparat tomografii komputerowej, 64-rzędowy, przeznaczony do szpitali powiatowych tej wielkości. Co najważniejsze, bogato wyposażony w różne udogodnienia zarówna dla pacjenta, jak i dla personelu* – informował Maciej Polasik. Nowy tomograf działa już pełną parą. – *Miesięcznie badamy tutaj około 350 – 400 pacjentów. Mamy plany, aby zwiększyć dostępność do tej aparatury poprzez wydłużenie godzin funkcjonowania pracowni, już po okresie urlopowym* – dodał dyrektor.

Mniej promieniowania

Urządzenia nie mógł też się nachwalić **Nikodem Ojdowski**, koordynujący prace techników. – *To najnowocześniejsze narzędzie w Polsce. Minimalizujemy czas pracy skanowania pacjenta o połowę. Do tej pory badanie trwało około jednej minuty. Również skracana jest dawka promieniowania, co jest bardzo istotne dla pacjentów. Natomiast zainstalowana na suficie specjalna kamera pozwala pozycjonować pacjenta z dokładnością do1 milimetra. Konsola robocza technika jest tak skonstruowana, że jednocześnie możemy wykonywać badanie, a w tle jest archiwizowane poprzednie badanie i one są automatycznie przesyłane do odbiorców, czyli lekarzy radiologów, systemu szpitalnego, lekarzy klinicystów na innych oddziałach* – mówił specjalista. Poza tym tomograf posiada większy otwór, więc nie powinno być problemu ze skanowaniem bardziej otyłych pacjentów.

Nowy tomograf jest przeznaczony głównie dla pacjentów ambulatoryjnych, natomiast jego kilkuletni poprzednik – dla pacjentów SOR-u. – *Oczywiście te urządzenia będą się zastępować na wypadek awarii* – powiedział dyrektor szpitala. Zapytany o to, ile obecnie wynosi czas oczekiwania na takie badanie, odpowiedział „bez kolejki".

tekst i fot. Agata Wiśniewska

Chcemy więcej bezpośrednich połączeń do Gdańska

W ubiegłym tygodniu Młodzi Razem zbierali podpisy pod petycjami do marszałka województwa pomorskiego i PKP. – Chodzi o większą ilość połączeń bezpośrednich z Chojnic do Gdańska – mówił Konrad Kowalski z zarządu krajowego Młodych Razem.

Podpisy zbierano w ubiegłym tygodniu. Na zdjęciu: Konrad Kowalski, Anna Górska, Anastazja Górna-Braszka, Julia Adasik i Julia Zielińska.

„Kolej na Chojnice! " – takie hasło przyświecało społecznikom z Młodych Razem. W ubiegłym tygodniu zbierali podpisy pod petycją o więcej połączeń kolejowych do stolicy naszego województwa.

Dwa to za mało

Młodzieżówka partii Razem w centrum miasta zbierała podpisy pod listem intencyjnym do marszałka województwa pomorskiego oraz do przedstawicieli PKP. – *Pytamy, czy jest możliwość zwiększenia częstotliwości bezpośrednich kursów pociągów, które jeżdżą z Chojnic do Gdańska. Wystąpimy też do marszałka z zapytaniem, czy da radę uruchomić bezpośrednie połączenie Chojnice – Kościerzyna – Gdańsk, ponieważ teraz trwa modernizacja połączenia Gdańsk – Kościerzyna* – mówił **Konrad Kowalski** z zarządu krajowego Młodych Razem. Jak dodają młodzi, potrzebne są dodatkowe i bezpośrednie połączenia, ponieważ rozkład jazdy od wielu lat jest taki sam – tylko dwa pociągi bezpośrednie na trasie Gdańsk – Chojnice i odwrotnie. – *Jeśli ktoś miałby ochotę pojechać do Gdańska i załatwić jakąś sprawę, albo do Chojnic, to nie ma opcji powrotu tego samego dnia, ponieważ te pociągi tak rzadko jeżdżą. Chyba, że ktoś ma ochotę przesiadać się w Tczewie, ale to jest zbyt skomplikowane, bo albo trzeba czekać długo na kolejny pociąg, albo przerwy są zbyt krótkie, żeby zdążyć na inny peron* – mówiła **Julia Zielińska**.

Czują się wykluczeni

Z kolei **Anna Górska** z zarządu krajowego partii Razem dodała, że chodzi o to, żeby móc sprawnie podróżować do stolicy województwa, żeby nie korzystać z auta. – *Obecnie sama wybieram samochód, bo jest teraz łatwiej tak dojechać i tak robią ci, którzy dojeżdżają do Gdańska, a chodzi o to, żeby móc łatwiej i w krótkim czasie dotrzeć pociągiem do Gdańska* – mówiła Anna Górska. Dodała, że sporo ludzi jeździ na uczelnie, do pracy, wizyty lekarskie czy żeby po prostu zażyć kultury. – *Powinniśmy stawiać na koleje, elektryfikację i dołączanie południowych części województwa, które, mam wrażenie, czują się bardzo związane z Pomorzem, Gdańskiem, ale też czują się wykluczone przez odległość, brak możliwości sprawnego wyjazdu innym transportem niż samochód. I to należy zmienić. Chojnice są zbyt cennym walorem województwa pomorskiego, żeby zostawić je trochę z tyłu* – mówiła Anna Górska.

tekst i fot. Danuta Niedzielska

REKLAMA

eprasa.pl 9c3ac5aa0c

•ROZMOWA „CZASU CHOJNIC”

Przez całe życie towarzyszy mi wewnętrzny niepokój

Pochodzi z Jarcewa, ma 26 lat, z czego przez ostatnie dwa żył głównie poezją. Martin Ciesielski to młody artysta, który właśnie zadebiutował na rynku wydawniczym swoim tomikiem wierszy „Zespół Niespokojnych Słów”. O czym najchętniej pisze poeta, co go porusza i dlaczego sam dla siebie jest największym przeciwnikiem?

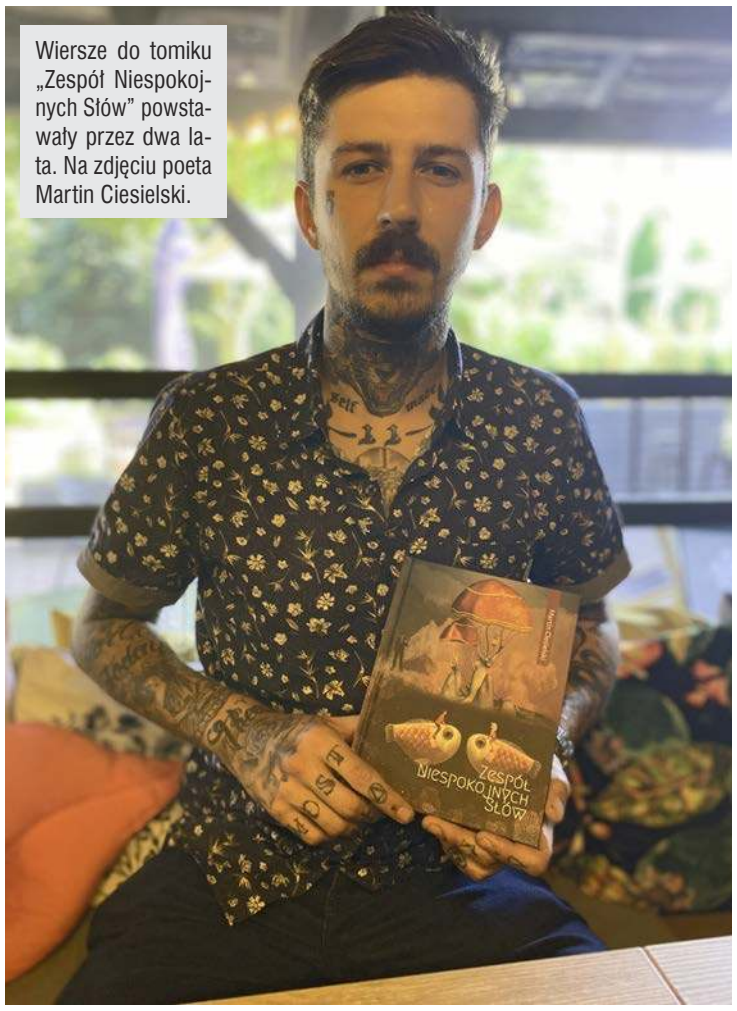

Wiersze do tomiku „Zespół Niespokojnych Słów” powstawały przez dwa lata. Na zdjęciu poeta Martin Ciesielski.

„Czas Chojnic”: ***Proszę opowiedzieć Czytelnikom, kim jest Martin Ciesielski.***

Martin Ciesielski: No cóż, to trochę trudne pytanie. Nieco o mnie: urodziłem się w 1996 roku w Chojnicach, natomiast wychowałem się i większość życia spędziłem w Jarcewie. Kim jestem? Chciałbym chyba po prostu być dobrym człowiekiem.

Niedawno zadebiutował Pan swoim autorskim tomikiem wierszy „Zespół Niespokojnych Słów”. Od kiedy Pan pisze?

Tworzę od dwóch lat, a zacząłem, kiedy jeszcze mieszkałem w Gdańsku. Wynajmowałem wówczas razem z siostrą klimatyczne mieszkanie, z wystrojem typowym dla czasów PRL-u. Pewnego dnia usiadłem tam w starym fotelu, nalałem sobie do szklanki whisky i zacząłem pisać. Tak zaczęła się moja twórczość. Zdaję sobie oczywiście sprawę, że pierwsze teksty mogą się wydawać banalne. Jednak później poezja dosyć szybko stała się moją codziennością i dziedziną, która zdefiniowała wszystkie inne dziedziny mojego życia.

Co Pana inspiruje?

Przede wszystkim ludzie. W tej książce jest też dużo moich osobistych, emocjonalnych przeżyć. Poza tym wiele tam dekadentyzmu i ludzkiego upadania.

No właśnie, proszę opowiedzieć coś więcej o swoim tomiku.

„Zespół Niespokojnych Słów” wszedł do sprzedaży pod koniec czerwca tego roku. W tomiku znajduje się 38 wierszy, jednak długo zastanawiałem się nad ich chronologią. W końcu postanowiliśmy z panią redaktor wydrukować je w takiej kolejności, w jakiej powstawały. Czytelnik może zatem poznawać twórczość w rytmie, w jakim ja się rozwijałem.

Czy dobrze myślę, że tytuł nawiązuje do zespołu niespokojnych nóg?

Tak. Trudno jest zatytułować wiersz, a chyba jeszcze trudniej wybrać nazwę dla całego zbioru. Zdecydowałem się na „Zespół Niespokojnych Słów”, bo przez całe życie towarzyszy mi wewnętrzny niepokój.

Na okładce można znaleźć o Panu taką informację: „Ciągle walczy z najtrudniejszym przeciwnikiem – samym sobą oraz nałogami, całą tę wojnę wygrywa i przegrywa raz po raz...”. Czy może Pan powiedzieć o tym coś więcej?

Wydaje mi się, że walka z naszymi demonami, szczególnie jakimiś wydarzeniami z dzieciństwa, jest najtrudniejszą z walk, jaką człowiek może stoczyć. Ponadto szkicowanie swojego charakteru, praca nad nim, rozwój – to wszystko się łączy i sumuje na walkę, o której mowa.

Czy tworzy Pan pod wpływem impulsu, czy jest to dłuższy proces?

Czasami jest to impuls, emocja, która mnie poruszy. A niekiedy to dłuższa historia, dla której w danej chwili nie znajduję odpowiednich słów. Zostaje więc gdzieś z tyłu głowy i powoli dojrzewa. W moim przypadku proces twórczy jest kilkuetapowy. Piszę wiersz, zostawiam go na jakiś czas i dopiero później kilka razy do niego wracam. Efekt jest taki, że utwór zawiera tę samą myśl i emocję, co na początku, jednak jest bogatszy, pełniejszy od pierwotnej wersji.

Dużo się mówi o kryzysie sztuki, szczególnie słowa pisanego. Ludzie mają obecnie mało czasu na czytanie, chwilę refleksji. Czy podziela Pan to zdanie?

Ludzie są zabiegani, to na pewno. Jeśli chodzi o poezję, to od zawsze była nisza i czytelnicy zdecydowanie bardziej wolą prozę. Aczkolwiek ja nie mogłem zdecydować inaczej. Robię to, co czuję i co sprawia mi radość. Być może jest to jakaś misja?

Jakie ma Pan dalsze plany artystyczne?

Pracuję już nad kolejnym tomikiem. Podobno każdy, kto zacznie pisać, już nigdy nie może przestać. Bardzo bym chciał, żeby ludzie czytali moją twórczość. Ale nic na siłę.

Miał Pan w planach utworzenie grupy dla sympatyków poezji. Udało się?

Mam jednego przyjaciela, poetę. Razem z nim i gronem najbliższych znajomych spotykamy się, czytamy wiersze, dyskutujemy o nich, toczymy boje intelektualne. Póki co ta grupa jest kameralna, ale mam nadzieję, że niedługo się rozwinie. Każdy może do nas dołączyć! Zapraszam!

Dziękuję za rozmowę.

tekst i fot. Anna Piętaszewska

REKLAMA

drogerie Aster
Chojnice, ul. Staroszkolna 25
PROMOCJE DETALICZNE
HITY! CENOWE!
godz. otwarcia: poniedziałek - piątek 8.00-18.00 • sobota 8.00-14.00
26-31 SIERPNIA
OD PIĄTKU DO ŚRODY
ARTYKUŁY SZKOLNE I BIUROWE
PLECAKI, TORNISTRY, PIÓRNIKI
-20%
drogerie Aster
Laboo DROGERIA
Chojnice • ul. Staroszkolna 25
ASTER – DROGERIE NISKICH CEN!
ZNAJDZIESZ NAS TAKŻE NA FACEBOOKU!

eprasa.pl 9c3ac5aa0c

Wyłączą bibliotekę na dwa miesiące?

W związku z podwyżkami cen energii miasto musi wysupłać 150 tys. zł, by mogły funkcjonować obiekty sportowe. Radny Marek Szank zapytał co z placówkami kulturalnymi. – Być może pewne inicjatywy trzeba będzie na pewien czas zawiesić. Może będziemy szukać oszczędności w kulturze, może nie będzie Dni Chojnic. Ja nie wiem – odpowiadał burmistrz Chojnic Arseniusz Finster.

Wspólne posiedzenie komisji rady miejskiej odbyło się 16 sierpnia.

Dyskusja rozgorzała na wspólnym posiedzeniu komisji rady miejskiej. Radny **Marek Szank** stwierdził, że trzeba by dołożyć 200 tys. zł do utrzymania obiektów sportowych, aby utrzymać ciągłość ich funkcjonowania. Radny zapytał też o placówki kulturalne, m.in. o Galerię Janusza Trzebiatowskiego czy Chojnickie Centrum Kultury. – *Burmistrz wcześniej mówił o utrzymaniu ciągłości basenu, ale do tej pory nie mówiliśmy o ChCK i innych. Powinniśmy też myśleć o szkołach* – mówił Marek Szank.

Co zrobi rząd?

Skarbniczka **Wioletta Szreder** odpowiedziała krótko, że budżet nie jest z gumy. – *Żeby zwiększyć wydatki bieżące, muszą być dochody bieżące. Tłumaczę państwu, że musimy zachować reguły finansowe narzucone ustawą o finansach. Musimy się mieścić we wskaźnikach. Wydatki bieżące nie mogą przekroczyć dochodów bieżących. 3/4 dochodów mamy prognozowane przez ministerstwo finansów. Ta 1/4 jest do państwa dyspozycji. To jest głównie podatek od nieruchomości, nic więcej. Na to mają państwo wpływ. My nie możemy zdecydować, jakie będziemy mieli dochody z PIT-u CIT-u, z subwencji, z tytuły dotacji celowych na zadania bieżące* – wyjaśniała. Do rozmowy dołączył burmistrz **Arseniusz Finster**. – *W ciągu roku nie możemy zmieniać uchwał podatkowych* – mówił. Dodał, że nie wie, jak rząd chce wybrnąć z problemów energetycznych, związanych np. z brakami węgla na rynku. – *Na samorządy spada ciężar finansowy utrzymania obiektów i mamy dwie możliwości. W tym roku nie mamy żadnej możliwości, jeśli mamy rezerwy, to je uruchamiamy. Natomiast zwiększenia dochodów nie zrobimy. Dochody budżetu państwa rosną, dobrze im się rządzi. My mamy określoną ilość pieniędzy. Czekamy na ruch rządu* – mówił. – *Jeżeli nie będzie ruchu rządu, to będzie najprawdopodobniej tak, że będziemy musieli wyłączać niektóre jednostki. Jeżeli koszty ogrzewania biblioteki wzrosną nam o 100 tys. zł to, a ich nie będziemy mieli, to albo dogadamy się z tym, który dostarcza ciepło, że zapłacimy w przyszłym roku, albo wyłączymy bibliotekę na dwa miesiące, albo rachunek wyślemy do Warszawy.*

Droga kiełbaska i ekogroszek

Dodał, że ceny tak szybują do góry, że trudno coś planować. – *Jedna bułka z kiełbaską kosztowała 6 zł, a teraz kosztuje 10 zł* – mówił Finster. *Cena ekogroszku waha się od 3 do 4 tys. za tonę. Panie Marku, te dziury, które mamy, staramy się załatać własnymi środkami. Nie myślałem, że dożyję czasów, że w Polsce będzie gorzej niż w stanie wojennym. Porównuję to, bo wtedy ciepła w domu i kranie ciepłej wody nie zabrakło, a tutaj może nam zabraknąć* – mówił włodarz. Z kolei **Andrzej Gąsiorowski** zauważył, że końcówka tego, ale i następny rok wyglądają nieciekawie po roszadach z PIT-ami. Finster nie ukrywał, że będą dylematy, czy odśnieżać chodniki czy zapłacić rachunek za prąd. – *Być może pewne inicjatywy trzeba będzie na pewien czas zawiesić. Może będziemy szukać oszczędności w kulturze, może nie będzie Dni Chojnic. Ja nie wiem. Nie umiem na to pytanie* odpowiedzieć – przyznał Finster. Szank podkreślał, że poza sportem jest też kultura. – *Trzeba zapewnić mieszkańcom udział w zajęciach kulturalnych* – mówił. Burmistrz mówił, że jak trzeba będzie, to na przykład zostanie wyłączone ogrzewanie w Galerii Janusza Trzebiatowskiego. – *Nie będzie innego wyjścia* – mówił. Dodał, że teraz czeka na ruch ze strony rządu, czy przyjdzie jakaś pomoc dla samorządów.

tekst i fot. Danuta Niedzielska

Monitoring to za mało?

Komendant Straży Miejskiej w Chojnicach zwrócił się o 40 tys. zł na rozbudowę monitoringu miejskiego. – Chodzi o wymianę starszego sprzętu na nowszy, bardziej rozwinięty technologicznie – mówiła Wioletta Szreder, skarbniczka w Urzędzie Miejskim w Chojnicach.

Na temat monitoringu na wspólnym posiedzeniu komisji szeroko wypowiadał się radny **Andrzej Gąsiorowski**. –*Wielokrotnie mówiliśmy, że nawet jak kamery będą działały, a nie będzie stałej obserwacji tego monitoringu, to efekty będą nijakie. Często jestem w parku i widzę, ile tam jest drzewek połamanych, tych już świeżo posadzonych. Ławki są zadeptywane. Jeśli ten monitoring nie będzie na bieżąco śledzony, to efekty będą marne* – podkreślał.

Siedzą i piją

Dodał, że dobrze by było, żeby w którymś momencie komendant przedstawił, jak wygląda sytuacja, jeśli chodzi o zainstalowany monitoring w Chojnicach. – *My jako samorząd zamontowaliśmy monitoring na schodach od Angowickiej do Broniewskiego, a efekty są nikłe. Tam siedzą różni ludzie, piją alkohol i nikt nie reaguje, bo nie ma bezpośredniego śledzenia. A jeśli się dokona zgłoszenia, to ci ludzie znikają i nie ma kogo ścigać. Tam często jest pełno śmieci i warto się zastanowić, co dalej z tym naszym monitoringiem zrobić* – zauważył. Z kolei radny **Stanisław Kowalik** dodał, że patologie występują nie tylko w parku Tysiąclecia, ale też na terenach rekreacyjnych, placach zabaw. – *Monitoring jest nieskuteczny, bo obsługujący kamery nie jest w stanie wszystkiego zauważyć czy też patrole nie są w stanie wychwycić tych osób, które dewastują tereny. Uważam, że trzeba wzmocnić osobowo kontrole nad monitoringiem, w tym kierunku powinniśmy pójść* – zaznaczył.

„Pana" u sędziego

Do rozmowy dołączył burmistrz **Arseniusz Finster.** – *Monitoring ma też kilka innych funkcji, nie tylko tę, że siedzi człowiek przed ekranem i widzi, że ktoś coś niszczy* – mówił. I jako przykład podał sytuację po meczu Chojniczanki. – *Doszedł do mnie sygnał, że ktoś przebił sędziemu oponę. Z monitoringu ruchowego wynika, że sędzia wyjechał, a po czterech minutach wrócił z „paną". Dzięki monitoringowi wiadomo, że nie było tak, że ktoś podszedł i nożem przebił oponę. Sędzia wyjechał i wrócił. Jest domniemanie, że ta opona się przebiła gdzieś na trasie, gdzie był pan sędzia w ciągu czterech minut. To wiemy dzięki monitoringowi* – wyjaśniał włodarz. Nie mówi, że rada Stanisława Kowalika jest zła, ale to powoduje koszty osobowe, które trzeba będzie ponieść. – *Można przesunąć więcej strażników do obserwacji monitoringu, ale będzie ich mniej w przestrzeni publicznej. Wówczas trzeba zapytać policję, czy będzie w stanie zabezpieczyć policjantów w przestrzeni* – mówił. Jego zdaniem najlepszym monitoringiem jesteśmy my sami. – *Biorę sobie do serca, że chcecie się spotkać ze strażą miejską* – mówił Finster. Były poruszane też inne kwestie związane z bezpieczeństwem, dlatego prawdopodobnie zorganizowane zostanie też spotkanie z komendantem policji.

Danuta Niedzielska

REKLAMA

eprasa.pl 9c3ac5aa0c

Zderzenie hondy i renaulta na skrzyżowaniu

W miniony czwartek na trasie Wielkie Chełmy – Drzewicz doszło do zderzenia dwóch samochodów. – W wyniku tego zdarzenia dwie osoby trafiły do szpitala – mówi Aleksandra Drobińska z chojnickiej policji.

Załoga karetki udzieliła rannym pomocy.

Kierujący byli trzeźwi.

Do zderzenia renaulta i hondy doszło na drodze wojewódzkiej 236, na skrzyżowaniu z drogami do Czernicy i Laski, przed południem w miniony czwartek. – *Pierwsze zgłoszenie było nieprecyzyjne, że doszło gdzieś do niego na przejeździe kolejowym* – mówi **Henryk Koźlewicz**, oficer prasowy KP PSP w Chojnicach. Zadysponowano do pomocy strażaków z Chojnic, Brus, Kosobud i Czyczków.

Nie ustąpił pierwszeństwa

Ostatecznie okazało się, że do zdarzenia doszło na trasie Wielkie Chełmy – Drzewicz, na skrzyżowaniu Czernica – Laska. W tym zdarzeniu brały udział cztery osoby, dwóch mężczyzn i dwie kobiety. Dyżurny policji w Chojnicach zgłoszenie otrzymał około godz. 11.00. – *Ze wstępnych ustaleń policji wynika, że kierujący hondą 31-letni mężczyzna, jadąc z 31-letnią pasażerką od strony Czernicy, nie ustąpił pierwszeństwa przejazdu pojazdowi prawidłowo jadącemu z Brus w kierunku Swornegaci* – informuje **Aleksandra Drobińska**, p.o. oficera prasowego KPP w Chojnicach. Za kierownicą renaulta siedział 86-letni mężczyzna. Podróżowała z nim kobieta. – *W wyniku tego zdarzenia dwie osoby trafiły do szpitala* – mówił Henryk Koźlewicz.

Będą badać

Policjanci pracujący na miejscu wypadku zabezpieczyli miejsce zdarzenia i wykonali oględziny. Technik kryminalistyki sporządził dokumentację fotograficzną. Mundurowi zbadali stan trzeźwości kierujących. – *Obaj byli trzeźwi* – podkreśla Aleksandra Drobińska. Z powodu uszkodzeń zatrzymano dowody rejestracyjne obu pojazdów. – *Będziemy szczegółowo badać okoliczności tego zdarzenia* – dodaje policjantka.

tekst Danuta Niedzielska, fot. KP PSP w Chojnicach

Z prezentami u mieszkańców i sióstr z Orlika

Burmistrz Witold Ossowski, sekretarz Mariola Rodzeń oraz wojewoda Dariusz Drelich odwiedzili kilka rodzin, które ucierpiały w nawałnicy w 2017 roku.

Wizyta u sióstr w Orliku.

Z gospodynią Katarzyną Motylewską.

1000 zniszczonych lub uszkodzonych domów i drugie tyle, jeżeli chodzi o zabudowania gospodarcze. Taki obraz po nawałnicy zastano w sierpniu 2017 roku w gminie Brusy. Nawałnica, która przeszła przez Polskę w nocy z 11 na 12 sierpnia 2017 roku, zniszczyła 120 tysięcy hektarów lasów i prawie 22 tysiące budynków mieszkalnych oraz gospodarczych. 10 procent wszystkich zniszczeń w zabudowie w kraju zanotowano właśnie na terenie gminy Brusy. Minęło pięć lat od uderzenia żywiołu. Główne uroczystości związane z tym wydarzeniem zorganizowano w gminie Chojnice i gminie Czersk. Wojewoda **Dariusz Drelich** gościł także w gminie Brusy. Odwiedził strażaków, ale też kilka rodzin, które ucierpiały, oraz klasztor sióstr franciszkanek w Orliku. Wraz z sekretarz Urzędu Miejskiego w Brusach **Mariolą Rodzeń** i burmistrzem **Witoldem Ossowskim** wręczyli drobne upominki. Wizyta była okazją do rozmów, wspomnień i omówienia tego, jak nawałnica zmieniła życie wielu osób.

oprac. dtn, fot. UM w Brusach

Prezenty na pewno były miłą niespodzianką.

Wspólna fotografia z jedną z rodzin.

Z gruntówki ma być asfaltówka

W przyszłym roku rozpocznie się pierwszy etap przebudowy drogi Lubnia – Małe Gliśno. Pieniądze na tę inwestycję będą pochodzić z Polskiego Ładu.

Droga już od lat sprawia mieszkańcom wiele kłopotów.

Gmina Brusy otrzymała prawie 2,6 mln złotych rządowego dofinansowania na modernizację dróg. Pieniądze będą przeznaczone na rozpoczęcie przebudowy odcinka Lubnia – Małe Gliśno. Na początku zmodernizowane mają być pierwsze dwa kilometry tego traktu. Cały odcinek ma długość 3,5 km. Dzięki otrzymanemu dofinansowaniu uda się wykonać pierwszy etap tej długo oczekiwanej przez mieszkańców inwestycji. – *Obecnie jest to droga gruntowa, utwardzona częściowo tłuczniem. Planujemy tam zbudowanie nawierzchni asfaltowej o szerokości 5,5 metra wraz z poboczami* – mówi **Witold Ossowski**, burmistrz Brus.

Przetarg na wykonanie zadania ogłoszony będzie wiosną przyszłego roku. Sama realizacja zaplanowana jest na końcówkę roku 2023 i początek 2024. Gmina szacuje, że otrzymane dofinansowanie pokryje nawet do 98 procent całej inwestycji. Pieniądze pochodzą z Rządowego Funduszu Polski Ład: Program Inwestycji Strategicznych – edycja trzecia – PGR. Jeżeli pojawią się możliwości kolejnych dofinansowań, gmina nie wyklucza rozszerzenia tej inwestycji o pozostałe 1,5 km drogi. Będzie to wówczas drugi etap inwestycji.

tekst dtn, fot. UM w Brusach

Potrzebne są zeszyty i kredki

Można pomoc dzieciom z Pisarówki, Charkowa i Donbasu w Ukrainie. Zbiórka trwa do 31 sierpnia.

Akcja organizowana jest pod hasłem „Pomogę wrócić do szkoły". Zbierane są plecaki, artykuły szkolne, suche produkty, słodycze. Dary można dostarczać do 31 sierpnia do kościoła w Brusach. Paczki można też przynosić do siedziby Caritasu w poniedziałki, środy i piątki w godz. 14.00-17.00

dtn

Zaborskie Dożynki Gminne

Na 11 września w Brusach zaplanowano Zaborskie Dożynki Gminne.

Święto plonów rozpocznie się o godz. 11.00 uroczystą mszą świętą w kościele Wszystkich Świętych w Brusach. Po nabożeństwie kolorowy korowód przejdzie na plac dożynkowy (plac przy kompleksie szkolnym). O godz. 13.00 rozpocznie się ceremoniał dożynkowy. Zaplanowano również podsumowanie Konkursu Piękna Wieś. Odbędą się też konkursy dożynkowe. Zaplanowano koncert Biesiady Polskiej i koncert zespołu Energy Folk.

dtn

eprasa.pl 9c3ac5aa0c

Renaultem pełnym ludzi uderzył w drzewo

Do poważnego wypadku doszło na trasie Asmus – Laska. Bus wypełniony ludźmi uderzył w drzewo. Łącznie siedem osób trafiło do szpitali. Jedna helikopterem została przetransportowana do lecznicy w Gdańsku.

Jeden z poszkodowanych został przetransportowany helikopterem do Gdańska.

Przy piątkowym wypadku pracowało wielu ratowników.

Do wypadku doszło w godzinach popołudniowych w ubiegły piątek na odcinku Asmus – Laska. – *Ze wstępnych ustaleń mundurowych wynika, że 21-letni mężczyzna kierujący renaultem jechał wraz z siedmiorgiem pasażerów w kierunku Asmusa. Z niewyjaśnionych przyczyn zjechał z drogi i uderzył w przydrożne drzewo* – informuje **Magdalena Zblewska**, oficer prasowa chojnickiej policji. Za kierownicą busa siedział 21-letni mieszkaniec Katowic. – *Mężczyzna był trzeźwy* – dodaje policjantka. Pasażerowie byli z różnych miejscowości w Polsce. Wśród nich był jeden mieszkaniec gminy Brusy. – *W busie były trzy kobiety i pięciu mężczyzn* – dodaje **Henryk Koźlewicz**, oficer prasowy KP PSP w Chojnicach.

Samochód został mocno uszkodzony. Kierowca, 21-letni mieszkaniec Katowic, był trzeźwy.

Połamane nogi

Na miejsce zdarzenia zostali zadysponowani strażacy z Czyczków, Małych Chełmów, Brus i Chojnic. – *Na miejscu był już zespół ratownictwa medycznego i policjanci. Nikogo z tego samochodu nie trzeba było uwalniać przy pomocy sprzętu hydraulicznego. Te osoby znajdowały się już na zewnątrz pojazdu. Były przytomne* – mówi Henryk Koźlewicz. Miały jednak obrażenia. – *Dwie osoby doznały urazów kończyn* – dodaje Henryk Koźlewicz. Jak dodaje rzeczniczka policji, siedem osób trafiło do szpitali w różnych miejscowościach. Jedna helikopterem Lotniczego Pogotowia Ratunkowego została przetransportowana do Gdańska, pozostałe do Kościerzyny i Chojnic.

Ślady zabezpieczone

Pracujący na miejscu funkcjonariusze sporządzili oględziny pojazdu. Policyjny technik zrobił zdjęcia, wykonał szkic sytuacyjny oraz zabezpieczył ujawnione na miejscu ślady, które mogą się okazać pomocne w ustaleniu przyczyn wypadku. – *Obecnie mundurowi wyjaśniają okoliczności tego zdarzenia* – dodaje Magdalena Zblewska.

tekst Danuta Niedzielska, fot. OSP w Brusach

Bilety mają być w przystępnej cenie

Już we wrześniu odbędzie się pierwszy seans filmowy w Brusach. Niedługo sala kinowa będzie dostępna dla chętnych.

Zakończyła się przebudowa centrum kultury w Brusach. Budynek jest już po odbiorach technicznych. Wydano też pozwolenie na jego użytkowanie. Oficjalne otwarcie obiektu prawdopodobnie odbędzie się w drugiej połowie września. Nowością jest to, że w obiekcie znajduje się kino. Niewielkie, kameralne, ale jest. Warto wspomnieć, że w mieście kiedyś funkcjonowało kino. Nazywało się „Sława" i działało w jednej z kamienic przy ulicy 2 Lutego w Brusach. – *Mieściło 250 osób* – mówi **Anna Orlikowska**, dyrektor centrum kultury w Brusach. Przestało funkcjonować pod koniec lat 80. Od tej pory kinomani z gminy musieli szukać sal kinowych w innych miejscowościach, ale teraz będą mogli pójść na seans w Brusach. Obiekt działa pod szyldem „Kino za rogiem". Jest to sieć kin, która także niedługo zacznie działać w Brusach. W centrum kultury powstała nowoczesna sala kinowa, wyposażona w profesjonalne nagłośnienie i wysokiej klasy projektor filmowy. Kino pomieści około 30 osób. Osoby z niepełnosprawnościami, na wózkach, nie muszą się martwić. Dla nich też jest miejsce. – *Kino zacznie działać we wrześniu* – dodaje dyrektorka Anna Orlikowska. Bilety mają być sprzedawane na miejscu i za przystępną cenę. – *Chcemy, żeby każdy mógł skorzystać. Jeszcze formalnie ustalamy wszelkie sprawy związane z funkcjonowaniem kina* – dodaje Anna Orlikowska. Oficjalnie otwarcie całego obiektu zaplanowano na przyszły miesiąc.

Tak wygląda sala kinowa w centrum kultury w Brusach.

tekst Danuta Niedzielska, fot. UM w Brusach

OGŁOSZENIE PŁATNE

NA JAKIM ETAPIE SPRAWY ZGŁOSIĆ SIĘ DO PUNKTU NIEODPŁATNYCH PORAD PRAWNYCH LUB OBYWATELSKICH?

Zasadniczo klienci zgłaszają się do punktów porad na każdym etapie sprawy. Również wtedy, gdy prowadzone jest już postępowanie egzekucyjne.

Osoby borykające się z problemami prawnymi zasadniczo wiedzą, że w przypadku skomplikowanych spraw i trudnej sytuacji finansowej (w trakcie sprawy sądowej albo w celu jej rozpoczęcia) można wnioskować do Sądu o przyznanie pełnomocnika z urzędu.

Z tego względu pomoc prawników i doradców w punktach nieodpłatnych porad prawnych i obywatelskich skupia się zwłaszcza na etapie przedsądowym lub już po zakończeniu postępowania sądowego.

Odpowiadając na tytułowe pytanie (kiedy zgłosić się do punktu porad) – im szybciej, tym lepiej. Im szybciej zweryfikujemy nasz pomysł na rozwiązanie problemu prawnego z prawnikiem czy doradcą, tym szybciej odkryjemy słabe punkty naszego planu poradzenia sobie z problemem.

Niestety, wraz z upływem czasu lub zaistnieniem pewnych zdarzeń – może się okazać, że wcześniej dostępne nam opcje przestaną istnieć. Może się też okazać, że nasz pomysł na rozwiązanie jest nierealny lub w rzeczywistości nie rozwiązuje problemu.

Kolejnym argumentem przemawiającym za szybkim rozwiązywaniem problemów prawnych, zamiast odwlekania ich na bliżej nieokreśloną przyszłość, jest komfort psychiczny. Do punktów porad zgłaszają się osoby, które są już zmęczone tlącymi się, nierozwiązanymi problemami sprzed lat lub też ilością korespondencji napływającej od wierzycieli.

Moment, w którym poczujemy, że potrzebujemy nieodpłatnej pomocy – jest najodpowiedniejszą chwilą, by umówić spotkanie w punkcie nieodpłatnych porad prawnych lub obywatelskich.

Oczywiście zdarza się, że problemy prawne „rozwiązują się same". Natomiast, jeśli dzieje się to bez naszego udziału – nie mamy też wpływu na sposób, w jaki do tego dojdzie.

radca prawny Jeremi Chlebowicz
Zaborskie Towarzystwo Naukowe

eprasa.pl 9c3ac5aa0c

„Żegnamy Cię, ale nie zapomnimy” - pogrzeb Witolda Kukowskiego

W zeszły czwartek odbył się pogrzeb Witolda Kukowskiego – strażaka, społecznika i nauczyciela. Druha pożegnała pogrążona w smutku rodzina, znajomi, strażacy oraz liczne delegacje. Na cmentarzu przemawiali prezes OSP w Malachinie oraz dyrektorka SP nr 1 w Czersku.

Witold Kukowski zmarł 15 sierpnia 2021 roku w wieku 73 lat. Pogrzeb emerytowanego nauczyciela i strażaka odbył się w zeszły czwartek. Mszę świętą o spokój jego duszy odprawił ksiądz proboszcz **Zbigniew Straszewski**. Zmarłego pożegnała pogrążona w smutku rodzina, znajomi, strażacy oraz liczne delegacje.

Nie odmawiał pomocy

Witold Kukowski był członkiem OSP w Malachinie oraz jej kronikarzem. Strażak był również wieloletnim sekretarzem Miejsko-Gminnego Związku OSP w Czersku. Funkcję tę pełnił nieprzerwanie przez 22 lata, aż do 2021 roku. Był także współtwórcą pierwszej w gminie Czersk Izby Tradycji, w której gromadzone są eksponaty strażackie. – *Od samego początku druh Witold dał się poznać jako koleżeński, sumienny i zaangażowany strażak. Mając szeroką wiedzę na temat regulaminów, przepisów obowiązujących w straży, wprowadzał je w życie jednostki. Nigdy nie odmówił pomocy i nigdy nie zabrakło mu czasu dla drugiej osoby. Jego niespodziewana choroba uniemożliwiła mu dalszą działalność na rzecz straży, której tak bardzo był oddany. Za spędzone razem lata, jako strażacy, dziękujemy* – mówił prezes OSP w Malachinie **Grzegorz Grabański**.

W swojej strażackiej karierze druh został odznaczony odznaką „Strażak Wzorowy”, medalem brązowym, srebrnym i złotym „Za Zasługi dla Pożarnictwa”, Medalem honorowym im. Bolesława Chomicza oraz najwyższym odznaczeniem OSP Złotym Znakiem Związku. Druh Witold został także doceniony na szczeblu wojewódzkim, gdzie otrzymał medal honorowy „Zasłużony dla Pożarnictwa Województwa Pomorskiego”.

Pozostanie w sercach

Witold Kukowski był nie tylko niezwykle oddanym strażakiem, ale również nauczycielem, Najpierw pracował w Państwowym Gospodarstwie Rolnym w Jurkowicach, a następnie w Szkole Podstawowej w Kobylu. W 1974 rozpoczął pracę w Szkole Podstawowej nr 1 w Czersku, w której uczył biologii, chemii i przysposobienia obronnego. Po 33 latach pracy przeszedł na zasłużoną emeryturę. – *Nasz kolega Witold Kukowski cieszył się autorytetem nie tylko wśród uczniów, rodziców i nauczycieli, ale również w środowisku lokalnym. Będąc na emeryturze, był zaangażowany w życie społeczne Czerska i Malachina. Zawsze jasno wypowiadał swoje myśli, trafnie dobierał argumenty i przekonywał innych do swoich racji i sugerowanych rozwiązań. Pan Kukowski był niewątpliwie specjalistą w dziedzinie wychowania. Albert Einstein mówił: „Tylko życie poświęcone innym warte jest przeżycia”. I takie było Twoje życie, Panie Witoldzie. Żegnamy Cię, ale nie zapomnimy, na zawsze pozostaniesz w naszych sercach* – mówiła dyrektorka SP nr 1 w Czersku **Bożena Spica**.

tekst i fot. Iwona Papierowska

Skrzyżowania równorzędne na osiedlu Starogardzkim

Na osiedlu Starogardzkim pojawiło się nowe oznakowanie.

W zeszłym tygodniu na osiedlu Starogardzkim ustawione zostało dodatkowe oznakowanie. W tym miejscu rozszerzono strefę skrzyżowań równorzędnych.

W zeszłym tygodniu na osiedlu Starogardzkim w Czersku ustawione zostały znaki informujące, że kierowcy wjeżdżają w strefę skrzyżowań równorzędnych. Dokładnie chodzi o ulice: Partyzantów, Derdowskiego, ks. płk. Wryczy, Czereśniową, Świerkową, Wiśniową i Kasztanową.

Wcześniej takie znaki obowiązywały już na drogach, które zostały objęte przebudową na tym osiedlu. Jak zaznacza naczelnik **Przemysław Bloch** z czerskiego urzędu, teraz, na wniosek mieszkańców ta strefa została rozszerzona. – *Chodzi o ujednolicenie obowiązujących zasad drogowych na całym osiedlu Starogardzkim. Wcześniej tylko w niektórych miejscach były znaki ustąp pierwszeństwa, a w innych przypadkach obowiązywały skrzyżowania równorzędne. Teraz to zostało ujednolicone i nie ma chaosu. Mamy nadzieję, że to się sprawdzi, bo jest to osiedle mieszkaniowe. Kierowca, wjeżdżając do tej strefy, będzie musiał zachować szczególną ostrożność* – informuje Przemysław Bloch.

Łącznie ustawione zostały cztery dodatkowe oznakowania. Kierowcy muszą więc zwrócić uwagę na zmianę obowiązujących w tym miejscu przepisów. Często bowiem dochodziło tam do jazdy na pamięć i nieustępowania pierwszeństwa pojazdom znajdującym się z prawej strony. Teraz nowe, ujednolicone zasady mają przyczynić się do poprawy bezpieczeństwa na osiedlu Starogardzkim.

tekst i fot. ip

eprasa.pl 9c3ac5aa0c

W koszach grzybiarzy dominowały kurki

W Gutowcu odbyło się XI Święto Grzyba. Podczas imprezy wręczono puchary za największe grzybobranie oraz za największego grzyba. Nie zbrakło także tradycyjnego rzutu grzybem.

Najdalej rzucające grzybem panie.

Na scenie wystąpił m.in. Grzegorz Niemczyk.

Największym grzybem mogła pochwalić się Helena Żalikowska.

Panie z KGW „Gutowianki" częstowały zupą grzybową, rybami w occie i wędzonymi oraz chlebem ze smalcem.

Już po raz jedenasty w Gutowcu obchodzono Święto Grzyba. Najpierw w las poszli grzybiarze. W tym roku w ich zbiorach dominowały kurki. Największym grzybobraniem mogła pochwalić się **Danuta Narloch**, która otrzymała Puchar Przewodniczącego Rady Miejskiej w Czersku. Konkurs na największego grzyba o Puchar Nadleśniczego Nadleśnictwa Czersk wygrała **Helena Żalikowska**.

Fruwał drewniany grzyb

Gwoździem programu były Mistrzostwa Gutowca w Rzucie Grzybem o Puchar Sołtysa Gutowca. Zawody odbyły się w czterech kategoriach. W pierwszej – kategorii dziewcząt – najdalej, bo na 14,4 metra, rzuciła **Paulina Plutowska**, a drugie miejsce rzutem na 12,2 metra zajęła **Patrycja Ossowska**. W kategorii chłopców najlepszy okazał się **Marcin Kurkowski**, który cisnął grzybem na 22 metry. Drugie miejsce z wynikiem 18,9 metra zajął **Adrian Czerniewicz**, a trzecie **Krystian Woziński** (16,8 m). Wśród pań najdalej, bo na 11,8 metra, rzuciła **Lucyna Ludziejewska**, drugie miejsce z wynikiem 9 metrów zajęła **Renata Witkowska**, a trzecie z wynikiem 7,6 metra – **Krystyna Lewinska**. W kategorii panów zwycięzcą okazał się **Mateusz Paszek**, który rzucił grzyba na odległość 20,7 metra. Drugie miejsce za rzut na 18,7 metra zdobył **Paweł Lewinski**, a trzecie miejsce z wynikiem 17,4 metra uzyskał **Piotr Witkowski**.

Było co zjeść

Ponadto na uczestników imprezy czekała pyszna zupa grzybowa, przygotowana przez panie z KGW „Gutowianki". Wieczorem odbyły się koncerty. Na scenie wystąpiło trio z Klubu Seniora „Jesienna Róża", **Grzegorz Niemczyk** oraz gwiazda tegorocznego święta zespół country Drink Bar. Z uwagi na tragiczne wydarzenia ostatnich dni, które miały miejsce w okolicach Śliwic, zrezygnowano z zabawy pod gwiazdami.

tekst Iwona Papierowska, fot. ip, nadesłane

Grzybem rzuca Bożena Frańczak.

W konkursie plastycznym udział wzięły Paulina Plutowska, Laura Ludziejewska i Patrycja Ossowska.

Zwycięzcy w kategorii mężczyzn.

Swoich sił w rzucie grzybem próbował Roman Linda.

Z pucharem za największe grzybobranie Danuta Narloch.

Najlepsi chłopcy w rzucie grzybem.

OGŁOSZENIE PŁATNE

Wyciąg z ogłoszenia

Burmistrz Czerska ogłasza II publiczny nieograniczony przetarg ustny na sprzedaż praw własności niżej wymienionej nieruchomości stanowiącej własność Gminy Czersk

Numer działki	Pow. w ha	Numer księgi wieczystej	Położenie działki	Oznaczenie terenu	Cena wywoławcza nieruchomości w złotych
143/1	0,0203	SL1C/00025746/6	Klonowice, Obręb Wieck	Działka nr 143/1 zabudowana budynkiem dawnej remizy OSP, pozostały teren niezabudowany.	50.000,00
137/11	0,0447	SL1C/00033612/7			
141/1	0,0317	SL1C/00032812/2			

Zgodnie z miejscowym planem zagospodarowania przestrzennego obejmującego fragmenty gminy Czersk, zatwierdzonego uchwałą nr XXX/340/01 Rady Miejskiej w Czersku z dnia 20 grudnia 2001 r., ogłoszoną w Dzienniku Urzędowym Województwa Pomorskiego z dnia 6 lutego 2002 r., nr 9, poz. 148, działki oznaczone numerami: 143/1, 137/11 i 141/1 położone są na terenach oznaczonych symbolem planu „UA" – funkcja podstawowa: zabudowa usługowa z zakresu: administracji, remiza strażacka; dopuszczalna – inne usługi z zakresu: handlu, gastronomii, kultury, oświaty i wychowania, zdrowia i opieki społecznej, obsługi rekreacji i ruchu turystycznego, zabudowa mieszkaniowa towarzysząca, zabudowa gospodarcza i garaże dla potrzeb własnych urządzenia infrastruktury technicznej.

PRZETARG ODBĘDZIE SIĘ W BUDYNKU CENTRUM INFORMACJI TURYSTYCZNEJ PRZY UL. KOŚCIUSZKI 27A DNIA 29 WRZEŚNIA 2022 ROKU O GODZ. 12^{00}

Warunki przetargu:

Warunkiem uczestnictwa w przetargu jest wniesienie wadium w wysokości 10% ceny wywoławczej najpóźniej do dnia 26 września 2022 r. Data wniesienia wadium oznacza wpływ środków na konto tut. Urzędu. Wadium może być wniesione w pieniądzu na konto Urzędu Miejskiego w Czersku nr 05 8342 0009 5000 2600 2000 0004 Bank Spółdzielczy w Skórczu lub w obligacjach Skarbu Państwa.

Ogłoszenie o przetargu wywieszono na tablicy ogłoszeń Urzędu Miejskiego w Czersku, na stronie internetowej Urzędu www.czersk.pl. w Biuletynie Informacji Publicznej.

Szczegółowych informacji o warunkach dotyczących przetargu można uzyskać w biurze numer 21 Urzędu Miejskiego w Czersku lub telefonicznie 52 395 48 44 lub 52 395 48 47.

eprasa.pl 9c3ac5aa0c

Nowy wóz trafił już do jednostki.

Kończy się również pierwszy etap budowy

Do jednostki OSP w Złym Mięsie trafił już nowy wóz strażacki. Strażacy zdecydowali się zakupić średni samochód ratowniczo-gaśniczy star man z 2001 roku. Druhom wciąż można pomóc w sfinalizowaniu transakcji, kupując przysłowiową cegiełkę. W jednostce czekają również na zakończenie prac związanych z rozbudową remizy.

Nowy wóz strażacki trafił już do jednostki OSP w Złym Mięsie.

Do zakupu cegiełki zachęcają Florian Łęgowski, Krystian Prill oraz Maciej Deja.

Kończy się pierwszy etap budowy garażu.

Jak już wcześniej poinformowaliśmy, strażacy z jednostki OSP w Złym Mięsie zdecydowali się na zakup średniego samochodu ratowniczo-gaśniczego Star Man. Mimo że pojazd brał udział w akcjach powodziowych na południu Polski i został zalany, to druhowie uspokajają, że znają jego mankamenty i mimo to postanowili go kupić. Z historią samochodu zaznajomiony jest również burmistrz **Przemysław Biesek-Talewski**, który tłumaczy, że zasięgał wiadomości na jego temat. – *Rozmawiałem z wójtem gminy, z której pochodzi samochód i to, czego się dowiedziałem, uspokoiło mnie co do przydatności tego samochodu. Mimo przygód auto zostało postawione na nogi i raczej jest małe prawdopodobieństwo, że posiada skutki uboczne uniemożliwiające eksploatację* – mówił burmistrz.

Star man w jednostce

Przypomnijmy, że jest to samochód z 2001 roku, który posiada miejsce na 2 000 litrów wody, zasobnik środka pianotwórczego, 60 metrów linii szybkiego natarcia, autopompę o wydajności 3 200 litrów wody na minutę, napęd cztery na cztery z blokadami mostów oraz sześcioosobową kabinę. Ponadto pojazd ujęty jest cały czas w Systemie Wspomagania Dowodzenia PSP, dzięki czemu jest zdatny do służby bez dodatkowych kosztów. Ostatecznie cena wozu bojowego wynosi 147 tys. zł. Gmina Czersk na zakup auta przekazała 50 tys. zł, a pieniądze zostały przelane do sprzedającego, dzięki czemu pojazd trafił już do jednostki OSP w Złym Mięsie. Drugie tyle miasto ma przekazać strażakom w przyszłym roku. Brakującą kwotę druhowie chcą uzbierać, sprzedając cegiełki. Wszyscy chętni, kupując przysłowiową cegiełkę, mogą pomóc strażakom w sfinalizowaniu transakcji.

Na dachu wieniec

Strażacy z jednostki OSP w Złym Mięsie nie mogą się również doczekać końca budowy garażu. Po długim wyczekiwaniu prace związane z rozbudową remizy ruszyły. Konstrukcja nowego garażu, w którym spokojnie zmieści się zakupione auto, doczekała się już wieńca. Na wstawienie czeka także brama. Można więc powiedzieć, że kończy się pierwszy etap budowy. W drugim do zrobienia będzie przede wszystkim elewacja. Gmina Czersk ogłosiła już w tej sprawie przetarg. Oferty można było składać do wtorku. Jeśli wszystko pójdzie sprawnie, to całość prac ma się zakończyć wiosną przyszłego roku.

tekst i fot. Iwona Papierowska

Przy pracy Erdols z Gdańska.

Mural w klimatach komiksowych

Na ścianie za Szkołą Podstawową nr 2 w Czersku powstał kolorowy mural. Jego motywem przewodnim są superbohaterowie. W sobotę na żywo można było podziwiać pracę artystów.

Mural powstał z inicjatywy lokalnej **Marka „Panco" Kłosowskiego.** Znajduje się na ścianie za Szkołą Podstawową nr 2 w Czersku. To właśnie tam 18 artystów z całej Polski tworzyło swoje dzieła. Każdy z malarzy miał wyznaczone miejsce, które mógł pomalować według własnego uznania. Jednak motywem przewodnim muralu musieli być superbohaterowie. Całość malunków na ścianie ma przypominać komiks graffiti. Projekt pt. „Komiks graffiti jam" został zrealizowany przy udziale sponsorów, w tym Urzędu Miejskiego w Czersku.

tekst i fot. ip

Mural znajduje się przy Szkole Podstawowej nr 2 w Czersku.

REKLAMA

eprasa.pl 9c3ac5aa0c

REKLAMA

Najtańsze dachy
płyty warstwowe
do dachu powyżej 150 m2,
rynna Ø 125 10 zł/mb
tel. 507-308-660
dachyzywicki@wp.pl

PLANDEKI
PRO-PLAN
PRODUKCJA • NAPRAWA
PLANDEKI PRZEŹROCZYSTE
DO ALTAN OGRODOWYCH!
OFERUJEMY PLANDEKI NA:
• SAMOCHODY CIĘŻAROWE • DOSTAWCZE
• PRZYCZEPY ROLNICZE • HALE NAMIOTOWE
DOJEŻDŻAMY DO KLIENTA!
tel. 604 162 542 • 501 745 796
e-mail: pro-plan@wp.pl • www.pro-plan.com.pl

Usuwanie
roślinności
ze stawów i jezior

Miejskie Wodociągi Sp. z o.o.
w Chojnicach
tel.: 52 397 46 54 w. 25

Zaczarowany świat operetki ponownie w Chojnicach

Tegoroczna, X edycja Chojnickich Nocy Operetkowych, przeszła do historii. Było nastrojowo, nostalgicznie, a także wesoło i skocznie. Weekendowe koncerty przyciągnęły do Fosy Miejskiej tłumy i nawet niesprzyjające warunki pogodowe nie zniechęciły publiki do wysłuchania koncertów. W pewnym momencie na widowni zabrakło nawet miejsc siedzących.

Chętnych na muzyczna ucztę było sporo.

Wydarzenie odbyło się w weekend 20 i 21 sierpnia. Motywem przewodnim sobotniego koncertu była „Chojnicka młodość Bogdana Paprockiego", czyli śpiewaka operowego, który część swojego życia spędził właśnie w Chojnicach. Informacje i anegdoty na temat życia tenora przybliżyła publice konferansjerka **Emilia Czekała**.

Operetka w rytmie deszczu

Pierwszego wieczoru na scenie królowały polskie i zagraniczne operetki. Orkiestra Symfoników Bydgoskich pod batutą **Marka Czekały** oraz soliści – **Justyna Bujak**, **Magdalena Stefaniak**, **Nazarii Kochala** i **David Roy** zabrali słuchaczy w muzyczną podróż pełną wysmakowanych dźwięków. Sobotnia noc z operetką upłynęła nie tylko pod znakiem znakomitej muzyki, ale także rzęsistego deszczu i piorunów. Niesprzyjająca aura nie zniechęciła jednak słuchaczy, którzy w większości dotrwali do końca występów i domagali się od muzyków bisu.

Od opery po muzykę rozrywkową

W niedzielę batutę, czyli przysłowiową pałeczkę, od Czekały przejął dyrygent **Ruben Silva**. Ponadto na scenie pojawiło się trio sopranistek Sopranissimo, które zaprezentowało chojnickiej publice niezwykle zróżnicowany program artystyczny. W wykonaniu śpiewaczek można było usłyszeć największe przeboje operetkowe, jak również hity muzyki filmowej i musicalu. Solistki rozpoczęły występ od arii Musetty z opery „Cyganeria", a zakończyły koncert szlagierami: „Dancing Queen" z repertuaru Abby i „Time to say Goodbye" Bocelliego. O taneczną interpretację utworów zadbali tancerze z grupy DanceRouge. Również tego wieczora publiczność ciepło pożegnała występujących artystów. Nie zabrakło bisu i owacji na stojąco.

tekst i fot.
Anna Piętaszewska

W niedzielę Orkiestrą Symfoników Bydgoskich dyrygował Ruben Silva.

Na scenie nie zabrakło akcentów humorystycznych. Jednym z takich momentów był występ tancerzy z grupy DanceRouge do utworu „Dancing Queen".

W niedzielę na scenie Fosy Miejskiej królowało trio Sopranissimo.

eprasa.pl 9c3ac5aa0c

Cennik ogłoszeń drobnych ważny od 1.01.2013 r.

Ceny ogłoszeń drobnych: zwykłe: do 20 słów – **8 zł**, do 30 słów – **16 zł**, do 40 słów – **24 zł**; **pogrubione**: do 20 słów – **16 zł**, do 30 słów – **32 zł**, do 40 słów – **48 zł**. **Ogłoszenia „wiadomość w redakcji”**: cena ogłoszenia+6 zł

Użycie na początku ogłoszenia znaku, litery, przedrostka lub słowa niezwiązanego merytorycznie z ogłoszeniem i mającego na celu zmianę alfabetycznej pozycji ogłoszenia w danej rubryce skutkuje **potrojeniem** ceny ogłoszenia. Ostateczną decyzję, czy takie użycie ma miejsce, podejmuje redakcja.

Osoba, która składa zlecenie na reklamę lub ogłoszenie drobne w „Tygodniku Tucholskim” lub „Czasie Chojnic” zobowiązuje się do przestrzegania „Regulaminu przyjmowania reklam i ogłoszeń w „Tygodniku Tucholskim” i „Czasie Chojnic”. Treść regulaminu dostępna w redakcji.

Cennik na ogłoszenia drobne może nie uwzględniać promocji trwających okresowo w poszczególnych tygodnikach.

Ogłoszenia drobne do bieżącego numeru przyjmujemy **do wtorku do godziny 16.00**. Można też je dostarczyć do jednego z naszych punktów przyjmowania ogłoszeń drobnych. Termin przyjmowania ogłoszeń do bieżącego numeru w poszczególnych punktach (poza redakcjami gazet) może się różnić (zwykle ogłoszenie trzeba dostarczyć do wtorku do godziny 12.00). ***Redakcja zastrzega sobie możliwość odmowy przyjęcia ogłoszenia bez podania przyczyny.***

Punkty przyjmowania ogłoszeń drobnych:

Powiat chojnicki – Chojnice: Redakcja „Czasu Chojnic”, ul. Kręta 4; **Brusy**: Krystyna Chabowska, ul. Młyńska 13.

Powiat tucholski – Tuchola: Redakcja „Tygodnika Tucholskiego”, ul. Karasiewicza 3; **Gostycyn**: GS „SCh” sklep nr 7, Carrefour Express, ul. Bydgoska 17; **Śliwice**: sklep wielobranżowy „Sabina”, ul. Dworcowa 4; **Bysław**: sklep p. Krzyżelewskiego, ul. Główna 61; **Kęsowo**: sklep „Farmer”, ul. Główna 17; **Żalno**: sklep „Farmer”, ul. Starowiejska 8; **Legbąd**: sklep p. Wolińskiego, ul. ks. Chudzińskiego 5a.

Ogłoszenia przyjmujemy także przez SMS-a. Należy wysłać SMS-a pod numer **79567** o treści **anons** i **podać po spacji treść ogłoszenia**. Prefiks anons jest obowiązkowy i wlicza się w długość SMS-a. Jeden SMS to **maksymalnie 160 znaków**. Ogłoszenie ukaże się jednorazowo w „Czasie Chojnic” i „Tygodniku Tucholskim”. Opłata **9 zł+VAT (11,07 zł)**.

Praca

Dam pracę

- **Praca od zaraz. Zajazd u Marcela Bysław zatrudni na stanowisku: kucharz, kelner. Zainteresowanych zapraszam do kontaktu, 664-124-867**
- **Zatrudnię brukarza-brygadzistę. Wymagane doświadczenie, gwarantujemy umowę o pracę, wysokie wynagrodzenie, tel. 880-693-181**
- **Zatrudnię kierowcę z prawem jazdy C+E (przewóz drewna), z uprawnieniami na HDS, w transporcie krajowym, 602-648-820**
- **Zatrudnię kierowcę z prawem jazdy C+E na ciągnik siodłowy z naczepą (przewóz drewna), w transporcie krajowym, 602-648-820**
- Zatrudnię mechanika, może być rencista lub emeryt. Więcej informacji udzielę telefonicznie, 660-134-591
- Zatrudnię pracownika do pracy w gospodarstwie rolnym w Wielkiej Komorzy, produkcja roślinna. Wymagania: prawo jazdy kat. T lub B+E, znajomość obsługi maszyn, dyspozycyjność, uczciwość. Oferuję pracę przez cały rok oraz umowę o pracę. Warunki i czas pracy do uzgodnienia, 692-474-764

Szukam pracy

- Oferuję usługi cięcia, rąbania i układania drewna. Koszenie trawników oraz ogólne sprzątanie posesji, np. po budowie, zapraszam do kontaktu, 783-617-260

Nieruchomości Lokale

Sprzedam

- Część domu 200 m² (poddasze – inny właściciel), media oddzielne, działka ogrodzona 3000 m², dwa garaże, +48 729-389-539
- Dom letniskowy 2-piętrowy w Charzykowych, murowany, z balkonami, 7 pokoi, widok na jezioro, tel. (52) 395-18-17
- Dom parterowy w Rychnowach, prawie nowy, blisko jeziora, 176 m², działka 1100 m², 1.399.900 zł, tel. 720-092-092
- Dom w Konarzynach, 115 m², działka 1900 m², 726-858-022
- Działka 600 m², w centrum wsi Żalno, gmina Kęsowo, 0048 575-675-079
- Działka w Bladowie z decyzją o warunkach zabudowy, pełne media, ogrodzona z trzech stron, 500-113-189
- Idealnie wyremontowane mieszkanie, na IV piętrze, w Chojnicach, ul. Wielewska, 60 m², 3 pokoje, 410.000 zł, tel. 720-092-092
- Mieszkanie własnościowe, 48,6 m² w Tucholi, al. LOP, więcej informacji pod numerem telefonu 609-208-216

Kupię

- Działki rolne, budowlane, kupię, w okolicach Chojnic, Tucholi, Czerska, płacę gotówką, tel. 720-223-322
- Mieszkanie, garaż za gotówkę w Chojnicach (okolicy), Tucholi lub Człuchowie, 889-949-658
- Ziemię rolną kupię, może być z budynkami, powiat tucholski, tel. 888-047-905

Oddam w najem

- Kawalerka i mieszkanie 2-pokojowe, aneks kuchenny, łazienka, przedpokój, Chojnice, 513-018-798
- Mieszkanie w okolicach Tucholi wynajmę, 797-371-575

Poszukuję do wynajęcia

- Grunty orne oraz łąki przyjmę w dzierżawę, Żalno i okolice, 609-650-951
- Wezmę w dzierżawę grunty orne w celach rolniczych – Cekcyn, Wełpin, Bysław – atrakcyjny czynsz dzierżawny, tel. 783-240-704
- Wezmę w dzierżawę grunty orne, Zalesie, Suminy, Zamarte oraz okolica, do 1500 zł/ha, 603-482-376
- Wezmę w dzierżawę ziemię rolną w okolicy Wielkiej Kloni, 2500 zł za ha, płatne przed wejściem na pole, 664-863-495

Kupno

- Knury, maciory kupię, odbiór z gospodarstwa, 725-804-742
- **Maciory, knury kupię, odbiór z gospodarstwa, waga, tel. 888-302-750**
- Prasę kostkującą sipma Z224/1, famarol, claas, welger, john deere, prasę rolującą metal-fach, claas rollant 42, 44, 46, 62, 66, 250, arobale, welger, krone, john deere, carraro, morra, vicon, deuzh-fahr, greenland. Kombajn anna, bolko, volvo, pół zawieszany do ciągnika Z-020, 535-057-230
- Przyczepkę samochodową do remontu kupię, 889-621-334
- Rzepak, pszenicę, pszenżyto, jęczmień, żyto, kukurydzę. Nasz transport – gotówka, tel. 602-114-212
- Skupujemy bydło: byk do 14,00 zł/kg, jałówka do 13,00 zł/kg, krowa do 11,00 zł/kg, (52) 332-30-88, 606-167-635
- Słomę zeszłoroczną lub sprasowaną tegoroczną z pola lub stogu kupię, 796-529-506, 888-023-247
- Traktor C340, C355, C360, T25 lub inne, 667-147-460

Różne

- Biuro Matrymonialno-Partnerskie Serduszka Dwa, fotooferty osób od 24 do 80 lat, zapraszamy. Biuro czynne 10.00-18.00. tel. 883-783-782
- **Biuro Tłumaczeń – wszystkie języki europejskie + inne (44), Sępólno Kraj., Nowy Rynek 8 (8-16.30), (52) 388-37-38, 602-739-670, grametwm@wp.pl**
- **Zwrot podatku + zasiłki: Austria, Anglia, Belgia, Dania, Irlandia, Holandia, Niemcy. Sępólno Kraj., Nowy Rynek 8, 602-739-670, grametwm@wp.pl**

Reklama

eprasa.pl 9c3ac5aa0c

Usługi

- Aabab, adaptacja, aranżacja, absolutnie budowlane usługi remontowe, malowanie, regipsy, dekarstwo, budowa płotów i wiele innych prac ogólnobudowlanych, tanio, solidnie, 725-225-799
- Abc Adaptacja, aranżacja, budowlano-remontowe usługi, dekarstwo, docieplanie, elewacje, gładzie, poddasza, podwieszane sufity, ścianki działowe, płoty, papa termozgrzewalna, od A-Z, 576-825-339
- Altany, więźby, pokrycia dachowe, krycie termopapą, domy z drewna, wiązary dachowe, balkony wiszące, tarasy, balustrady i płoty drewniane, 608-156-419
- Brukarstwo, kamień, polbruk, ścieżki, chodniki, place, płoty, ogrodzenia, prace różne, 606-957-271
- Budowa domów od podstaw i innych budynków, remonty, modernizacja obiektów, prace wykończeniowe, instalacje hydrauliczne, instalacje elektryczne i pomiary, 508-186-179
- Dachy, ciesielstwo-dekarstwo, kompleksowe wykonawstwo, remonty dachów, sprzedaż pokryć dachowych – usługa na 8% VAT (budynki mieszkalne), utylizacja azbestu, www.dachmaster.az.pl, 661-969-866
- Elektryk, 602-338-356
- Kominki, montaż, obudowy. Grodzenie posesji. Wkłady kominowe, blacha kwaso-, żaroodporna, wykończenia wnętrz. Schody. Docieplanie poddaszy, 664-636-540
- Koszenie traw, Faktura VAT, tel. 604-498-054
- Malowanie, szpachlowanie, podwieszane sufity, zabudowy, adaptacja poddaszy, płyty k-g, montaż paneli, obróbki po wymianie okien, wolne terminy, 510-632-878
- Oferuję mobline usługi barmańskie na weselach, osiemnastkach, imprezach firmowych i nie tylko, tel. 889-341-319
- **Serwis kotłów olejowych i gazowych, Waldemar Karwasz, 89-520 Gostycyn, Piła, ul. Brzozowa 2, 660-543-048**
- **Stopnie schodowe, dąb 100-140 zł, jesionowe 120 zł, wym. 1000x300x40, tralki, poręcze, słupy, Śliwice, tel. 662-337-924**
- Suszenie kukurydzy, Wielka Komorza, 692-474-764

informator medyczny

GASTROLOG
Artur Sołtysiak
specjalista gastrologii i chirurgii ogólnej
KOLONOSKOPIA I GASTROSKOPIA
(możliwość znieczulenia w analgosedacji), drobne zabiegi chirurgiczne.
ul. Mickiewicza 39, Chojnice,
kom. 660 909 190,
rejestracja: 52 565 53 33, 604 798 239

GABINET PRYWATNY
dr n. med. Łukasz Pokrywka
SPECJALISTA UROLOG
poniedziałek, czwartek 15.00-18.00
Tuchola, ul. Piastowska 5/11
rejestracja tel. **660 217 848**
pon.-pt. w godz. 12.00-15.00

Lek. dermatolog
Jadwiga Barczyk
tel. kom. **606 28 66 33**
przyjmuje w Gostycynie, ul. Pilska 22.
Wskazana rejestracja telefoniczna

auris med
BEZPŁATNE BADANIA SŁUCHU
APARATY SŁUCHOWE
refundacja z NFZ
poniedziałek, wtorek, czwartek 9.00-17.00
Tuchola, ul. Dworcowa 2
tel. 506-130-566

REUMATOLOG
lek. med. Agnieszka Pajdak
Specjalista Reumatologii i Chorób Wewnętrznych
Chojnice, ul. Wiśniowa 1a (przych. Therapeutica)
tel. kom. **602 312 200, 532 163 168**
Przyjmuje we wtorki od godz. 14.00

GABINET UROLOGICZNY
lek. Bartosz Brzoszczyk
Miejskie Centrum Lekarskie
ul. Świecka 27, Tuchola
przyjmuje **poniedziałek** 17.00-20.00
rejestracja tel. **52 33 433 44**
pon.-pt. w godz. 8.00-18.00

SONUS-MED ***Mariola Gwizdała***
Aparaty słuchowe, badanie słuchu
- dobór i sprzedaż aparatów słuchowych
- badanie słuchu • wizyty domowe
- ABR, otoemisja, terapia szumów usznych
- baterie • refundacja NFZ, PCPR, PFRON

piątek 9.00-17.00 **tel. 504 298 407**
TUCHOLA, ul. Świecka 53/2

GABINET GASTROLOGICZNY
GASTROSKOPIA *Piotr Drobiński*
specjalista gastroenterologii i chorób wewnętrznych
CHOJNICE, UL. MICKIEWICZA 39
tel. **512 045 075**
rejestracja tel. **52 56 55 333, 604 798 239**

Prywatny Gabinet
Chirurgii Urazowo-Ortopedycznej
lek. med. Mikołaj Romańczuk
ul. Drzymały 33, Chojnice
(Przychodnia Nova)
Przyjmuje w poniedziałki od godz. 14.30
Rejestracja tel. 52 506-53-11

LEKARZ ENDOKRYNOLOG
Katarzyna Blatch
GABINET PRYWATNY
Tuchola, ul. Nowodworskiego 3d
rejestracja: tel. 660 525 259
Zajmuję się między innymi takimi schorzeniami, jak:
- choroby tarczycy i przytarczyc,
- zaburzenia miesiączkowania, diagnostyka niepłodności,
- andrologia, zaburzenia spermatogenezy, niedobór testosteronu,
- choroby przysadki,
- hiperprolaktynemia,
- nadmierne owłosienie,
- osteoporoza,
- choroby nadnerczy,
- farmakologiczne leczenie otyłości i zaburzeń metabolicznych.

UROLOG, ANDROLOG
lek. Dariusz Krzemień
Chojnice,
ul. Mickiewicza 39,
tel. 604 798 239
Schorzenia: układu moczowego, prostaty, impotencja, niepłodność męska, nietrzymanie moczu.

Osoby związane ze służbą zdrowia, które chcą zareklamować swoje usługi i zaistnieć w naszym powiatowym „Informatorze medycznym" prosimy o kontakt z redakcją: w Tucholi – tel. 52 33 630 50, lub w Chojnicach – tel. 52 39 673 49

LASER WYSOKOENERGETYCZNY HIL
Najnowocześniejsza terapia przeciwbólowa i regeneracyjna, Moc 12 W skraca czas leczenia do kilku zabiegów.
Wskazania do leczenia:
– stanów zapalnych i zwyrodnieniowych stawów,
– urazów, skręceń, przeciążeń mięśni, ścięgien i stawów,
– bólów kręgosłupa, biodra, kolana i innych,
– ostrogi piętowej, PHS, zapalenia kaletki, zapalenia więzadła rzepki,
– regeneracji nerwów: np. stopa opadająca, porażenie nerwu twarzowego.
Terapia Manualna Kręgosłupa KOCIŃSKI, Tuchola, ul. Pocztowa 15 F
rejestracja: tel. 697 885 300

Motoryzacja

Sprzedam

- Audi A6 2.0 TDI 170 KM (2010), 210.000 km, granatowy metalik, kombi, nawigacja, elektryka, alufelgi, serwisowany, sprowadzony, opłacony, Tuchola, 500-862-466
- **Auto-kasacja C-53. Demontaż pojazdów uszkodzonych, powypadkowych. Odbiór własnym transportem. Auto-szrot, sprzedaż części używanych, Wielki Konopat k. Świecia, kasacjaswiecie@wp.pl, (52)332-46-98, 605-112-448**
- BMW seria 1 F21 1.6 B (2013), 80.000 km, niebieski metalik, klimatyzacja, elektryka, jak nowy, zarejestrowany, Tuchola, 500-862-466
- Części do WSK 125 i rama do WSK 175, 724-556-403
- Daewoo tico (1999), niski przebieg, pierwszy właściciel, 1590 zł (do negocjacji), 736-757-000
- Ford focus 1.6 TDCI (2008), 315.000 km, 516-533-419
- Ford s max 2.0 TDI (2006), 293.000 km, 14.200 zł, tel. 609-066-417
- Honda CBF 1000 (2011), 42.000 km, 516-533-419
- Motorower romet (1989), 3000 zł do uzgodnienia, posiadam też dużo części do rometu, tel. 667-225-309
- Opel astra J 1.4 B (2010), 103.000 km, srebrny metalik, hatchback, 5-drzwiowy, stan idealny, serwisowany, sprowadzony, opłacony, Tuchola, 500-862-466
- Opel astra J 1.6 CDTI (2014), 78.000 km, czarny metalik, kombi, klimatyzacja, elektryka, nawigacja, nowe opony, sprowadzony, opłacony, Tuchola, 500-862-466
- Opel meriva 1.4 B 140 KM (2012), 94.000 km, szary metalik, klimatyzacja, elektryka, serwisowany, stan idealny, sprowadzony, opłacony, Tuchola, 500-862-466
- Renault clio II (2003), silnik do naprawy, 889-490-579
- Seat ibiza 1.2 B (2007), oryginalny przebieg 90.000 km, 3-drzwiowy, sprowadzony, 6500 zł, 606-280-837
- Skoda octavia kombi 1.9 TDI (2005), bez DPF, 2 tygodnie w kraju, zarejestrowany, czarny, 13.999 zł, tel. 606-280-837
- VW golf V plus 1.9 TDI (2005), srebrny, bez DPF, tydzień w kraju, zarejestrowany, 14.999 zł, 606-280-837
- VW polo 1.4 (2000), 3-drzwiowy, 162.865 km, 4 koła zimowe, SD, H, garażowany, stan bdb., opłacony przegląd i OC,, 572-359-508
- Yamaha MT 125 cm³ (2019), 13.500 km, kupiona z salonu w Bydgoszczy, 516-533-419

Kupię

- A abc absolutnie abartha, abcarta, accenta, accorda, albeę, alfę, alhambrę, BMW, citroena, daewoo, mercedesa oraz każdą inną markę, Tuchola, 505-346-709
- Abartha, astrę, audi, BMW, VW i inne, całe, rozbite, uszkodzone. Szybki dojazd, gotówka od ręki, 721-099-794
- Absolutnie abartha, abcarta, accenta, accorda, albeę, alfę, alhambrę, BMW, citroena, daewoo, mercedesa oraz każdą inną markę, Tuchola, 888-029-454
- Absolutnie auta dostawcze, osobowe, całe lub uszkodzone, skorodowane, stan i rok bez znaczenia, 516-955-473
- Absolutnie auta kupię osobowe oraz dostawcze, całe lub rozbite, na złom, z wyrejestrowaniem, 507-233-461
- Absolutnie kupię każde auto osobowe, dostawcze i ciężarowe, dobre ceny, 667-147-460
- Auta osobowe i dostawcze każdej marki, stan obojętny, szybki dojazd, płacę gotówką, 570-908-958
- **Auto-Złom Chojnice, ul. Zakładowa 26. Legalna kasacja pojazdów, płacimy za każdy samochód. Transport, zaświadczenie o demontażu, sprzedaż części, 603-303-706, 606-445-711**
- Każdego mercedesa kupię, 667-147-460
- Przyczepa kempingowa z dokumentami lub bez, może być do małego remontu, jeśli ktoś ma lub wie, kto ma, zapraszam, 787-190-838

Sprzedaż

- Absolutnie najtaniej, dachy, okna, garaże. Sprzedaż, pomiar, montaż, 516-836-355
- Agros Skup. Sprzedając nam swoje bydło masz gwarancję najwyższej ceny oraz płatność od ręki. Tel. 794-463-596
- Biurko, zestaw kawowy, kamera sony 8, aparat fuji, fotoobrazy, żyrandol, kinkiet, lampka nocna, lampy, 787-870-913
- Blacha odpadowa, nowa, trapez, blachodachówka gładka, od 20 zł/m², tel. 512-551-865
- **Brojlery 4-tygodniowe z dostawą w dniach 14-15.09, dowóz gratis, tel. 785-637-345**
- Byczek, jałóweczka, mieszańce, 600-743-094
- Byczki i jałóweczki u Irenki, kolorowe, czarno-białe, 2-3 tyg., polskie, dowóz w cenie paliwa, 691-117-925, 886-793-508
- C-55 z turami, 4011, słoma brajtówka, tzw. targanka, wozy, młocarnia, legary, 880-147-001
- Cielaki byczki, 512-326-718
- Drabiny paszowe, maty legowiskowe dla bydła, wycielacz dla bydła, pompy próżniowe, jednostka końcowa, części do westfalii i alfa-laval, 606-171-473
- Drewno bukowe, odpady ze stolarni, suche, zrzyny sosnowe, możliwy transport, tel. 604-560-593
- **Drewno kominkowe i opałowe, suche – sosna, brzoza, buk, dąb, poszczepane z grubych wałków. Możliwość dowozu, 604-539-645**
- **Drewno opałowe, kominkowe suche, sosna, brzoza, dąb, buk, możliwość dowozu, 600-982-859**
- Drewno opałowe, sosnowe, suche, jałowica wysokocielna, wycielenie 20 września, tel. 694-112-280
- Drewno opałowe, workowane, rozpałkowe, kominkowe, suche – sosnowe, świerkowe, liściaste; pellet, obrzyny tartaczne, trociny, z dowozem, cięcie, 509-161-734
- Dwa silniki S301, agregat uprawowy 2,7 m, opony 1200x20, stół do rzepaku do bizona, tel. 667-255-043
- Facelia na poplon, Cekcyn, 514-045-448
- Facelia, 513-165-680, 515-952-648
- Gorczyca czyszczona, 7 zł/kg, Bladowo, tel. 888-292-754
- Gorczyca, Mała Klonia 33, tel. 887-887-594
- Gorczyca, Pruszcz, 665-598-854, 603-298-371
- Gruszki klapsy na kompot, 665-596-783
- Jałowica cielna, termin wycielenia 5.09.2022, 696-802-891
- Kokoszki odchowane oraz kaczko-gęsi, kaczki, perlice i brojlery. Zamawiać: Czersk ul. Starogardzka 2, tel. 693-493-723 (do godz. 16.00)
- Kosze do zbierania ziemniaków, warzyw, plecione ręcznie z drutu ocynkowanego, różne wielkości, owalne i okrągłe, 505-186-137
- Króliki rasy olbrzym belgijski, baran francuski, możliwość wystawienia rodowodu, 607-978-812
- Kukurydza sucha, ziarno, pszenica, możliwość dowozu, tel. 608-615-448
- Kurczaki zielononóżki 6-tygodniowe, 20 zł/szt., Ostrowite, Lichnowska 22, 606-175-090
- Kurczęta brojlery, 4-tygodniowe, żywe, waga ok. 1 kg, 13,00 zł/szt., transport darmowy, sprzedaż 29.08-1.09, Bagienica, (52) 334-67-15
- Kurczęta brojlery, 6-tygodniowe, żywe, waga powyżej 2,2 kg, cena 10 zł/kg, transport darmowy, sprzedaż 13.09-16.09., Bagienica, (52) 334-67-15
- Kurki odchowane 19- i 22-tygodniowe, rossa, kaczki, kury zielononóżki, zamówienia sierpień, wrzesień, październik, Lubiewo, 660-269-886
- Kurki odchowane rossa 22- i 20-tygodniowe, zamawiać na 10 września, Lubiewo, ul. Hallera, 601-304-239
- Ładowacz uhz 750, brona wahadłowa, 721-289-917
- Łubin gorzki na poplon, 606-957-271
- Morliny. Skup bydła. Krowy klasa I od 9,00 do 11,50 zł/kg, szybka płatność, gotówka. Zostań naszym dostawcą. Tel. 889-186-749
- Narybek karpia i amura. Kamień Krajeński, 503-636-578
- Ogórki na pikle, 665-596-783
- Piasek (pospółka) oraz czarnoziem do ogrodu, rozbiórka domów, tel. 534-665-535
- Pług krone, 2-skibowy, obrotowy, nadaje się do ursusa 360, cena 3000 zł, tel. 665-846-551
- Prosięta 9-tygodniowe, tel. 785-691-775, 783-169-739
- Prosięta, 787-893-227
- Rowery holenderskie, niemieckie, polskie, nowe, używane, damskie, męskie, dziecięce, duży wybór, Tuchola, Karasiewicza 3, 787-449-342
- Rozrzutnik 1-osiowy 3,5 t, stan bdb., 14.900 zł do negocjacji, 783-671-605
- Siatka ogrodzeniowa ocynkowana, powlekana, dowolna wysokość, oczko, akcesoria do montażu, słupki, siatka leśna, ceny producenta. Panele ogrodzeniowe + akcesoria, 505-186-137
- **Skład Opałowy Silno przy dworcu PKP, pellet, średnica 6 mm, 509-586-394**
- Wapno węglanowe 50% CaO, wapno zawierające magnez (dolomit) 50% CaO + MgO, 723-167-332
- Warchlaki, 889-410-968
- Zestaw nowych pasków volvo do kombajnu 800, tel. 669-043-561
- Ziemniaki młode, bardzo smaczne, żółte, nie pędzone – tylko na oborniku. 1,50 zł/kg. Możliwy dowóz, Cekcyn, Tuchola i okolice, 665-023-017

eprasa.pl 9c3ac5aa0c

horoskop

przygotowała **Wiedźma Agata**

Baran
Nie wszyscy będą zachwyceni Twoimi planami. Może znaleźć się jakiś krytykant, który co chwila będzie podrzucał zarzuty. Opanuj nerwy, bo awantura zawiśnie na włosku. Kłótnia tylko na chwilę oczyści atmosferę. Później trzeba będzie ponosić jej konsekwencje, a zmierzysz się z kimś pamiętliwym i mściwym. Nie dopuść do tego.

Byk
Przed Tobą dużo pracy, ale takiej, którą polubisz, bo będziesz czuł się potrzebny, ponadto wszystko Ci się uda i wzbudzi pozytywne odczucia u bliskich osób. W tle pojawią się pieniądze, które pozwolą na odrobinę szaleństwa. Będziesz mógł pozwolić sobie na coś, czego teraz sobie odmawiasz. No, cóż przyjemność trochę kosztuje.

Bliźnięta
Jeżeli postawiłeś na własny rozwój, to teraz bądź konsekwentny. Pozałatwiaj formalności związane z kursem czy studiami, opłać, co trzeba i spokojnie skup się na sobie. Odkryjesz w sobie obszary dotąd nieznane, wymagające poznania i naprawy. Na początku będzie to stąpanie po omacku, ale z czasem poczujesz się zdecydowanie lepiej.

Rak
Spotkasz się z dziwnym oporem we własnym otoczeniu i nawet najbliższe osoby nie docenią urody Twojego nowego przedsięwzięcia. Nie przejmuj się tym i rób swoje. Im bliżej będzie do końca, tym więcej pojawi się sympatyków. Ostatecznie Twoje starania dla najbliższych zostaną docenione, pomysł pochwalony, a Ty okrzyknięty bohaterem...

Lew
Wśród wakacyjnych gości pojawią się i tacy, których wolałbyś nie widzieć na oczy. Jednak jakieś względy będą kazały Ci ich przyjąć i ugościć. I tu czeka Cię całkiem miła niespodzianka. Wszelkie uprzedzenia pójdą w kąt, a Ty będziesz się świetnie bawić. Goście okażą się niekłopotliwi, mili i bardzo towarzyscy.

Panna
Sporo osób określi swoje oczekiwania względem Ciebie, określi wymagania i przedstawi Ci zadania. Początkowo będzie zamęt i niewiara w możliwość realizacji czegokolwiek. Nie obawiaj się, nie wszystko dzieje się jednocześnie. Umiejętnie rozłóż to w czasie i wykorzystaj logiczne myślenie. Wsparcie zapewni Ci najbliższa osoba.

Waga
Jeśli marzy Ci się błogie lenistwo i święty spokój, to raczej teraz o tym zapomnij. Przed Tobą mnóstwo nowych zadań. To wszystko będą rzeczy znane i łatwe do przywidzenia, ale chciałbyś, aby, przejął to ktoś inny. Nie licz na to. Skrupulatnie wywiąż się z obowiązków i obietnic, bo kilka osób dokładnie tego spodziewa się po Tobie.

Skorpion
Będzie bardzo Ci zależało na zakończeniu konfliktu w pracy. Ewidentnie zaszło jakieś nieporozumienie, a Ty płacisz za czyjeś błędy. Możesz być o coś posądzony i zobowiązany do swoistej rekompensaty. Ostatecznie okaże się, że prawo stoi po Twojej stronie, więc nie poniesiesz żadnych konsekwencji, jednak bardzo się umęczysz.

Strzelec
Będziesz chciał zmierzyć się z ważnym dla Ciebie przedsięwzięciem. Jednak, gdy poznasz całą drogę formalną oraz ostateczny budżet, to szybko zrezygnujesz i raczej wycofasz się. Od początku nie będzie łatwo, a potem sprawy tylko bardziej się skomplikują. Po prostu to nie jest dobry czas na takie działania. Poczekaj, we właściwym momencie wszystko się uda.

Koziorożec
Bardzo ożywcze okażą się nowe kontakty towarzyskie. Nowi ludzie, inne miejsca i odmienne tryb życia pozwolą poczuć urok wyjazdu z domu czy smak ciekawych spotkań. Nie we wszystkim zechce Ci towarzyszyć rodzina, uszanuj to i nikogo do niczego nie zmuszaj, zwłaszcza młodszych przedstawicieli rodu. Odpoczynek od siebie dobrze wam zrobi.

Wodnik
W Waszym związku może pojawić się potrzeba wsparcia materialnego kogoś z rodziny. Początkowo może to być kwestia sporna i mocno Was dzieląca. Jednak przepracujecie ten temat i dojdziecie do wspólnego stanowiska. Wasz wysiłek nie będzie aż tak wielki, a pomożecie komuś stanąć na nogi. Warto.

Ryby
Co innego deklarujesz, a co innego robisz. Nie zależy to jednak od zmienności Twojego charakteru, ale jest skutkiem intensywnej dynamiki zdarzeń. Staraj się elastycznie i bez złości przyjmować, co przyniosą kolejne dni. Spotkasz się z niespodziankami, lekkimi rozczarowaniami i zaskakującymi spotkaniami. Będzie ciekawie.

kółko fortuny nr 34

W naszym kółku fortuny wystarczy odgadnąć podane hasło (ujawnione litery nie powtarzają się w haśle) i zadzwonić do redakcji w poniedziałek **o godz. 12.30**: czytelnicy „Tygodnika Tucholskiego" pod numer 52 334 88 88, czytelnicy „Czasu Chojnic" pod numer 52 311 10 20. Wygrywa pierwsza osoba, która dodzwoni się z prawidłową odpowiedzią. Rozwiązań pasujących do łamigłówki może być kilka. W takim przypadku trzeba liczyć na szczęście i trafić w hasło, które wymyśliliśmy w redakcji.

kółko fortuny

Kategoria: **zjawisko atmosferyczne**

				R		A		
P		A		K				A

Wyrażam zgodę na przetwarzanie moich danych osobowych, tj. imienia i nazwiska oraz adresu przez Magraf s.c. Sławomir Grzmiel Lidia Grzmiel z siedzibą w Bydgoszczy 85-115, ul. Wiatrakowa 11/3 w celu uczestnictwa w konkursie o nazwie „Kółko fortuny". Zgodę wyrażam dobrowolnie. Wiem, że w każdej chwili będę mógł/mogła odwołać zgodę przez pisemne oświadczenie dostarczone do redakcji „Czasu Chojnic" lub „Tygodnika Tucholskiego".

NAGRODĘ – KUBEK
ufundował
Tygodnik Tucholski

NAGRODĘ – KSIĄŻKĘ
ufundował
Czas Chojnic
ul. Kręta 4
89-600 Chojnice

Rozwiązanie kółka nr 33 „Łukasz" (imię męskie).

Nagrody do odebrania w redakcjach poszczególnych gazet.

nagrodzeni

„Tygodnik Tucholski":
Anna Kłosowska z Łosin – kubek ufundowany przez „Tygodnik Tucholski"

„Czas Chojnic":
Jan Przytarski z Legbąda – książka ufundowana przez „Czas Chojnic"

krzyżówka nr 34

przygotowała **Bożena Olszewska**

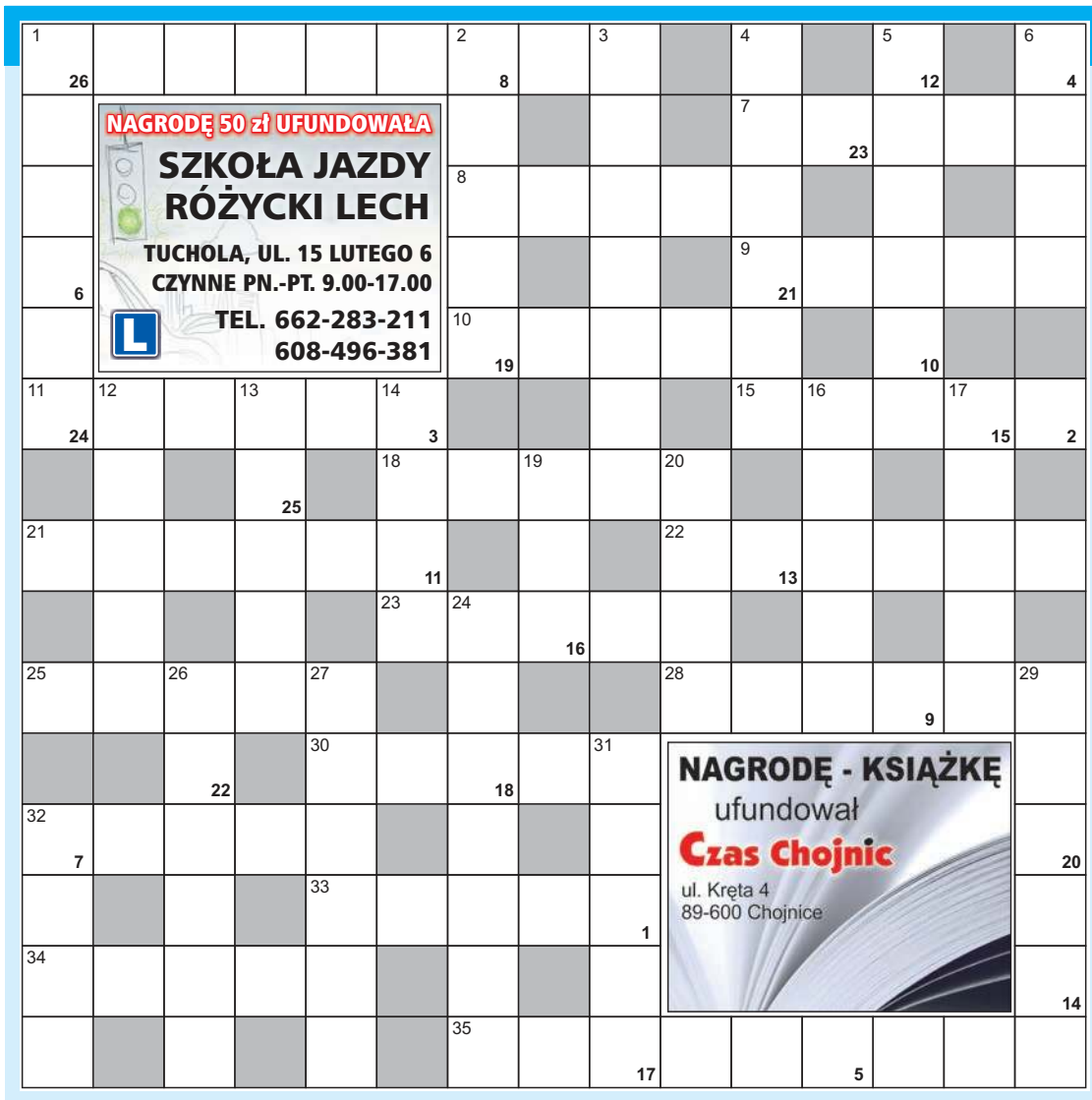

NAGRODĘ 50 zł UFUNDOWAŁA
SZKOŁA JAZDY
RÓŻYCKI LECH
TUCHOLA, UL. 15 LUTEGO 6
CZYNNE PN.-PT. 9.00-17.00
TEL. 662-283-211
608-496-381

NAGRODĘ - KSIĄŻKĘ
ufundował
Czas Chojnic
ul. Kręta 4
89-600 Chojnice

POZIOMO:
1) stopień nasilenia czegoś
7) wystawne przyjęcie
8) przyczyna
9) droga, trasa
10) pożywienie, pokarm
11) brak aktywności, zmian i postępu w jakiejś dziedzinie
15) ogólnie przyjęta zasada
18) polecenie dla psa
21) przystanek, popas
22) wielka liczba ludzi, tłum
23) człowiek
25) produkt z mleka
28) mityczny ptak, symbol wiecznego odradzania się życia
30) kraina historyczna położona na terenie Polski, Czech i Niemiec
32) najpospolitszy minerał skorupy ziemskiej
33) Troja
34) wodze, cugle
35) słowiańskie imię męskie, obecnie bardzo rzadkie

PIONOWO:
1) tyle, ile można unieść na rękach
2) sok lub herbata
3) sąsiad Peru
4) płynie przez Nowy Jork
5) hazardowy gracz w karty, oszukujący podczas gry
6) duży ogród z alejkami
12) starogrecki rynek
13) nazwa książki
14) z żółtkiem
16) Spokojny
17) pisak, flamaster
19) narząd wzroku
20) przypadek, zbieg okoliczności
24) sknera, kutwa
26) miejsce zatrzymywania się pociągów
27) widełki do połowu ryb
29) drobna moneta w dawnej Polsce
31) naczynie do przenoszenia, przechowywania płynów
32) bryła geometryczna

Litery z pól ponumerowanych od 1 do 26 utworzą rozwiązanie – przysłowie ludowe.

Z rozwiązaniem krzyżówki trzeba zadzwonić do redakcji w poniedziałek **o godz. 12.00**:
czytelnicy „Tygodnika Tucholskiego" pod numer **52 334 88 88**,
czytelnicy „Czasu Chojnic" pod numer **52 311 10 20**.
Wygrywa pierwsza osoba, która dodzwoni się z prawidłową odpowiedzią.

Wyrażam zgodę na przetwarzanie moich danych osobowych tj. imienia i nazwiska oraz adresu przez Magraf s.c. Sławomir Grzmiel Lidia Grzmiel z siedzibą w Bydgoszczy 85-115, ul. Wiatrakowa 11/3 w celu uczestnictwa w konkursie o nazwie „Krzyżówka". Zgodę wyrażam dobrowolnie. Wiem, że w każdej chwili będę mógł/mogła odwołać zgodę przez pisemne oświadczenie dostarczone do redakcji „Czasu Chojnic" lub „Tygodnika Tucholskiego".

Rozwiązanie krzyżówki nr 33 „Ten, kto idzie powoli, nie rani nóg".

Nagrody do odebrania w redakcjach poszczególnych gazet.

nagrodzeni

„Tygodnik Tucholski":
Danuta Kolassa z Tucholi – kubek ufundowany przez „Tygodnik Tucholski"

„Czas Chojnic":
Jan Przytarski z Legbąda – książka ufundowana przez „Czas Chojnic"

POD TE NUMERY DZWONISZ Z ODPOWIEDZIAMI I ROZWIĄZANIAMI:

„Czas Chojnic":
52 311 10 20
(krzyżówka – poniedziałek, godz. 12.00; kółko fortuny – poniedziałek, godz. 12.30)

„Tygodnik Tucholski":
52 334 88 88
(krzyżówka – poniedziałek, godz. 12.00; kółko fortuny – poniedziałek, godz. 12.30)

Numery konkursowe NIE SĄ numerami premium. Opłata za połączenie zgodna z cennikiem operatora.

eprasa.pl 9c3ac5aa0c

Kryjówka przed upałem? Zamrażarka

Bajki uważnie słuchały Michalina Gliszczyńska i Zuzanna Szyszka.

Każdy chciał znaleźć się w środku chusty, wejść w rolę rybaka albo rybki.

Jedną z opowieści o Maszy i Niedźwiedziu przeczytała dzieciom Elżbieta Baran z BOK-u.

Poranek z książką i zabawą tradycyjnie już zakończył się... zabawą.

W ubiegłym tygodniu w czwartek odbył się czwarty i zarazem ostatni „Poranek z książką i zabawą", na jaki najmłodszych w okresie wakacji zapraszał Biblioteka-Ośrodek Kultury w Konarzynach. Pod chmurką dzieci wysłuchały jednej z opowieści o Maszy i Niedźwiedziu.

Podczas poprzednich „Poranków z książką i zabawą" dzieci miały okazję wysłuchać opowieści o Kubusiu Puchatku czy Muminkach. Masza i Niedźwiedź stali się natomiast ostatnimi bohaterami, których przygody wybrzmiały pod chmurką. Opowiastkę pt. „Podrzutek" przeczytała przedszkolakom **Elżbieta Baran**. Z tytułowym podrzutkiem, czyli małym pingwinkiem, słuchających połączyło pragnienie schłodzenia się. – *Czy wy tak samo jak pingwinek mielibyście ochotę wejść do lodówki?* – zapytała dzieci instruktorka BOK. – *Nie! Do zamrażarki i to pełnej lodów* – odpowiedziały przedszkolaki. Jako że tego dnia termometry wskazywały w cieniu ponad 30 st. Celsjusza, wydarzenie zostało zorganizowana w cieniu drzew, przy murze okalającym teren kościoła. Mimo upału maluchom nie zabrakło ochoty na zabawę. Były więc wspólne tańce i zabawy z chustą, które najmłodsi uwielbiają.

Przedszkolaki rozsiadły się na wygodnych pufach w cieniu drzew.

tekst i fot. Agata Wiśniewska

Nad Bublikiem było gwarno i radośnie

12 sierpnia mieszkańcy Konarzyn i nie tylko mieli okazję miło spędzić czas nad jeziorem Bublik. Do wspólnej zabawy zaprosił Biblioteka-Ośrodek Kultury w Konarzynach.

W piątkowe popołudnie dopisała pogoda, mieszkańcy i humor. Można powiedzieć – zestaw idealny. Na małych i dużych uczestników wydarzenia nad jeziorem Bublik czekało sporo atrakcji. Były konkurencje sprawdzające sprawność, jak wyścigi w workach czy na dmuchanych wałkach. Dzieci chętnie korzystały z możliwości pomalowania twarzy i zabawy na dmuchanym zamku. Wiele radości przyniosły gigantyczne bańki mydlane. W malowniczych okolicznościach przyrody można było też wysłuchać piosenek w wykonaniu Młodych Duchem czy zespołu działającego przy BOK-u. Impreza miała też wydźwięk charytatywny. Po raz kolejny mieszkańcy gminy Konarzyny wsparli leczenie Zosi Szcześniewskiej, kupując pyszne wypieki z jej kawiarenki.

Mieszkańcy z przyjemnością oglądali występy artystyczne.

W plenerze w krótkim programie muzycznym zaprezentowali się m.in. seniorzy z klubu Młodzi Duchem.

oprac. aw,
fot. BOK w Konarzynach

Konkurencje sprawnościowe odbyły się także dla dorosłych, a przy nich było śmiechu co nie miara.

Dziecięce buzie malowała m.in. Elżbieta Baran.

Wyścigi w workach to też był hit!

eprasa.pl 9c3ac5aa0c

Kamienie czekają na wkopanie

W Chojniczkach przy drodze wiodącej nad Jezioro Niedźwiedzie składowany jest kamień. Został zwieziony z myślą, żeby poprawić jakość drogi. Są jednak nikłe szanse na to, że to się stanie jeszcze w tym roku.

Kamienie są składowane przy cmentarzu w Chojniczkach.

W Chojnicach trwa remont nawierzchni ulicy Strzeleckiej. Wyjęte zostały z niej kamienie i zwiezione do Chojniczek. – *Sołectwo za pośrednictwem wójta poprosiło o ten materiał* – informuje **Janusz Szczepański**, sołtys Chojniczek.

Przy cmentarzu

Zielone światło na powtórne wykorzystanie surowca dał Urząd Miejski w Chojnicach. – *Kamień częściowo już został zwieziony. Z tego, co wiem, mają być jeszcze dwa transporty. Kamień otrzymaliśmy za darmo, musieliśmy ponieść koszty transportu* – dodaje sołtys. Na razie część materiału jest zgromadzona przy cmentarzu znajdującym się przy drodze wiodącej nad Jezioro Niedźwiedzie. Ten trakt jest w opłakanym stanie. Jest w części także wyłożony kamieniami, ale ma wiele ubytków, a pobocza są trudno przejezdne np. dla rowerzystów. Został też mocno zniszczony po nawałnicy, gdy przejeżdżały tam pojazdy o potężnych gabarytach. Gospodarz wsi chciałby poprawić stan drogi dzięki pozyskanemu materiałowi. – *Zdaję sobie sprawę, że w większości korzystają z niej turyści, którzy jadą nad wodę, że w sołectwie też są inne drogi do zrobienia, ale zacytuję wójta, że grzechem zaniechania byłoby nie wziąć tego materiału* – dodaje Janusz Szczepański.

Do ustalenia

Sam nie potrafił określić, co dokładnie miałoby być zrobione, jaki zakres ma objąć modernizacja, jak będą wyglądać sprawy formalne w tej kwestii. – *Myślę, że tym już też będzie musiał się zająć nowy sołtys* – dodał. Przypomnijmy: Janusz Szczepański już niedługo zostanie zastępcą wójta **Zbigniewa Szczepańskiego**. Obecnie pełniący tę funkcję **Piotr Stanke** przechodzi na emeryturę. Natomiast wybory nowego sołtysa w Chojniczkach zaplanowane są na 29 sierpnia. Sołtys dodaje, że najpierw trzeba będzie zrobić rekonesans i decyzje zapadną w gminie. **Zdzisław Stormann**, dyrektor Wydziału Budownictwa i Gospodarki Przestrzennej w Urzędzie Gminy w Chojnicach mówi, że nie zostały jeszcze podjęte decyzje dotyczące tej konkretnej drogi. – *To nie jest droga priorytetowa* – podkreśla. – *W jakim kierunku pójdziemy, jaką technologię zastosujemy, czy zrobimy odcinek, czy całość – w tej chwili nie jestem w stanie odpowiedzieć*. Jest raczej mało prawdopodobne, że w tym roku zwiezione kamienie znajdą się na drodze.

tekst i fot. Danuta Niedzielska

Dożynki parafialne w Ostrowitem

W święto Matki Boskiej Zielnej odbyły się dożynki parafialne w Ostrowitem. Poza modlitwą była też fajna zabawa.

Uroczystość rozpoczęła się mszą świętą dożynkową w kościele św. Jakuba Apostoła w Ostrowitem. Nabożeństwo odprawił ksiądz **Piotr Lipkowski**, wicedyrektor Wydziału Duszpasterskiego Kurii Diecezji w Pelplinie. Podczas mszy zostały pobłogosławione wieńce i dary z płodów rolnych trzech sołectw: Ciechocina, Nowego Ostrowitego i Ostrowitego. Uroczystość religijną w kościele oraz wspólną zabawę dożynkową przygotowali parafianie z księdzem proboszczem **Tomaszem Dawidem**. O oprawę mszy świętej oraz muzykę podczas barwnego korowodu zadbała orkiestra Rambo Band. Korowód dotarł na stadion, gdzie miejscowa młodzież prezentowała swoje talenty. Niezapominanym występem popisały się Ciechocińskie Praczki wraz z Małymi Rycerzami z Ciechocina. – *Ciekawym akcentem była obecność Zygmunta Wosia z Polskiego Związku Łowieckiego, który w ramach funkcjonowania programu edukacji ekologiczno-łowieckiej „Myśliwi – Dzieciom, Dzieci – Zwierzętom" miał okazję zapoznać dzieci i rodziców z materiałami na temat przyrody i łowiectwa* – mówi ksiądz **Tomasz Dawid**. Przygotowano także sporo innych atrakcji. Dzieci mogły korzystać z dmuchańców, podczas imprezy trwała loteriada, podczas której każdy los wygrywał. Oprócz tego można było wylosować rower. Po rozdaniu nagród uczestnicy bawili się z zespołem muzycznym Cristo Dance. Nie zabrakło także małej gastronomii przygotowanej przez parafialne KGW oraz parafialny zespół Caritas. Na zakończenie ksiądz proboszcz udzielił wszystkim błogosławieństwa.

oprac. dtn, fot. nadesłane

Wieńce to nieodłączna część święta plonów.

Przemarsz na boisko po uroczystej mszy świętej.

Kto miał szczęście, ten wygrał rower.

W Chojniczkach wybiorą nowego sołtysa

Janusz Szczepański, dotychczasowy włodarz sołectwa Chojniczki, skorzystał z propozycji bliższej współpracy z wójtem Zbigniewem Szczepańskim. Od września będzie jego zastępcą.

Mieszkańcy sołectwa Chojniczki nowego gospodarza wybiorą podczas zebrania, jakie zaplanowano na 29 sierpnia (poniedziałek). Wcześniej sprawozdanie z działalności w roku 2021 oraz z okres od stycznia do lipca 2022 roku złoży ustępujący sołtys **Janusz Szczepański**. W porządku obrad sierpniowego znalazły się także wybory uzupełniające do rady sołeckiej. Będzie też okazja do omówienia spraw bieżących gminy, jak i sołectwa.

Mieszkańcy Chojniczek wybiorą następcę Janusza Szczepańskiego.

Zebranie rozpocznie się o godz. 17.00 w namiocie naprzeciwko świetlicy wiejskiej.

tekst aw, fot. sta

OGŁOSZENIE PŁATNE

Wójt Gminy Chojnice

zgodnie z art. 35 Ustawy z dnia 21 sierpnia 1997 r. o gospodarce nieruchomościami, informuję, że na tablicy ogłoszeń urzędu Gminy w Chojnicach, ul. 31 Stycznia 56a, został wywieszony wykaz nieruchomości przeznaczonych do użyczenia po 25.08.2022 r.

Szczegółowe informacje można uzyskać w Wydziale Rolnictwa, Środowiska i Gospodarki Nieruchomościami, pok. 105, tel. 52 88 01 305.

OGŁOSZENIE PŁATNE

Wyciąg z ogłoszenia

Burmistrz Czerska ogłasza II publiczny nieograniczony przetarg ustny na sprzedaż praw własności niżej wymienionej nieruchomości stanowiącej własność Gminy Czersk

Numer działki	Pow. w ha	Numer księgi wieczystej	Położenie działki	Oznaczenie terenu	Cena wywoławcza nieruchomości w złotych
207/1	0,1500	SL1C/00037824/4	Zapędowo 13, Obręb Lutom	Zabudowana budynkiem dawnej szkoły podstawowej i budynkiem niemieszkalnym	187.500,00
208/1	0,0100	SL1C/00037824/4			
205/1	0,0701	SL1C/00031484/6			

W II przetargu cena wywoławcza nieruchomości została obniżona o 50%.

Nieruchomość nie jest objęta miejscowym planem zagospodarowania przestrzennego.

Dla terenu została wydana decyzja ustalająca lokalizację inwestycji celu publicznego dla inwestycji polegającej na nadbudowie, przebudowie i rozbudowie istniejącego budynku szkoły wraz ze zmianą sposobu użytkowania na centrum opiekuńczo-mieszkalne, przewidzianej do realizacji na terenie działek o nr 205/1, 207/1 207/2 oraz 208/1 położonych w miejscowości Zapędowo, obręb Lutom, gm. Czersk.

Nieruchomość nie jest przedmiotem obciążeń ani zobowiązań.

PRZETARG ODBĘDZIE SIĘ W BUDYNKU CENTRUM INFORMACJI TURYSTYCZNEJ PRZY UL. KOŚCIUSZKI 27A DNIA 29 WRZEŚNIA 2022 ROKU O GODZ. 10^{00}

Warunki przetargu:

Warunkiem uczestnictwa w przetargu jest wniesienie wadium w wysokości 10% ceny wywoławczej najpóźniej do dnia 26 września 2022 r. – data wniesienia wadium oznacza wpływ środków na konto tut. Urzędu. Wadium może być wniesione w pieniądzu na konto Urzędu Miejskiego w Czersku nr 05 8342 0009 5000 2600 2000 0004 Bank Spółdzielczy w Skórczu lub w obligacjach Skarbu Państwa.

Ogłoszenie o przetargu wywieszono na tablicy ogłoszeń Urzędu Miejskiego w Czersku, na stronie internetowej Urzędu www.czersk.pl. w Biuletynie Informacji Publicznej.

Szczegółowych informacji o warunkach dotyczących przetargu można uzyskać w biurze numer 21 Urzędu Miejskiego w Czersku lub telefonicznie 52 395 48 44 lub 52 395 48 47.

eprasa.pl 9c3ac5aa0c

Gdyby nie 11-letnia Agata, straty byłyby jeszcze dotkliwsze

Siedem zastępów zawodowej i ochotniczej straży pożarnej gasiło w ubiegłym tygodniu w czwartek pożar budynku gospodarczego w Ciechocinie. Ogień strawił głównie poddasze, auto i skład drewna. Pożar krótko przed godziną 1.00 zauważyła 11-letnia sąsiadka, Agata Wysocka.

Konstrukcję dachu strażacy musieli całkowicie zdemontować, ponieważ istniało ryzyko ponownego wybuchu pożaru.

Karolina Wysocka jest bardzo dumna ze swojej córki. Na zdjęciu też Violetta Rossek.

Z pierwszego zgłoszenia, jakie otrzymali strażacy na chwilę przed godziną 1.00 w nocy wynikało, że w Ciechocinie pali się dom mieszkalny. Kolejne mówiło o budynku gospodarczym, i to właśnie ono się potwierdziło. Na miejsce zdarzenia zostały zadysponowane najbliższe zastępy OSP, czyli z Ciechocina, Ogorzelin oraz 4 zastępy JRG z chojnickiej komendy.

Płonęło poddasze i...

– *Pierwsi strażacy po dotarciu na miejsce zdarzenia zastali wysoko rozwinięty pożar poddasza na murowanym budynku gospodarczym. Poza tym pożarem były objęte samochód osobowy oraz skład drewna. Osób poszkodowanych nie było. Działania strażaków polegały na zabezpieczeniu miejsca zdarzenia i podaniu prądów gaśniczych. Łącznie tych prądów w szczytowej akcji podawanych było jednocześnie pięć, z czego jeden w obronie na zbiornik z płynnym gazem LPG, który był użytkowany w celach grzewczych* – mówi **Henryk Koźlewicz**, oficer prasowy KP PSP w Chojnicach. Pożar udało się opanować i ugasić, natomiast już przy działaniach rozbiórkowych i zabezpieczających konieczny był demontaż całego pokrycia dachu obiektu wykonanego z blachodachówki. – *Zarzewia pożaru mocno tkwiły pomiędzy blachą a płytami OSB, którymi dach był obity od wewnątrz. Całą konstrukcję dachu trzeba było zdemontować, przelać i zabezpieczyć* – dodaje oficer prasowy chojnickich strażaków.

120 tys. zł strat

Akcja w Ciechocinie trwała prawie 6,5 godziny, łącznie z dozorowaniem pogorzeliska. Wzięło w niej udział 23 ratowników. Na miejscu zdarzenia pracowała także policja, która ustala, co było przyczyną pożaru, i pogotowie energetyczne. Straty oszacowano wstępnie na 120 tys. zł. Spaleniu uległ samochód osobowy marki Hyundai, skład drewna opałowego i poddasze wraz z wyposażeniem.

Huki i błyski

Pożar do jakiego doszło na posesji państwa Duziaków, jako pierwsza zauważyła mieszkająca w pobliżu **Agata Wysocka**. – *Nie mogłam zasnąć. Byłam w salonie i usłyszałam huki, a potem przez okno kuchenne zobaczyłam błyski. Poszłam do rodziców i powiedziałam, że straż się pali* – wspomina 11-latka z Ciechocina. Niektórych może dziwić, że tak mała dziewczynka po północy jeszcze nie śpi. – *Tak często mam* – mówi Agata Wysocka. W wieczór poprzedzający pożar dziewczynka czekała, aż jej mama wróci z pracy. Potem wspólnie obejrzały film, po którym pani **Karolina** położyła się spać. – *Jeszcze mówiłam córce, żeby też się kładła* – wspomina mama dziewczynki. Agata jednak zasnąć nie mogła, a jej rodzice szybko podnieśli głowy z poduszek. Zaalarmowani przez córkę zerwali się na równe nogi i biegiem ruszyli w stronę pożaru. – *Takiego ognia, tak wysoko jeszcze nie widziałam* – relacjonuje pani Karolina. Jej mąż wraz z synami ruszyli do remizy uruchomić syrenę, ona sama dzwoniła po pomoc i w międzyczasie też budziła sąsiadów, w tym właścicieli posesji, którzy nie mieli świadomości, że coś dzieje się w ich ogrodzie. W domu były **Mariola Duziak**, jej córka i wnuczka. Małżonek był na nocce w pracy. – *Nic nie słyszałyśmy* – mówi pani Mariola. Z pierwszą odsieczą przyszli miejscowi strażacy, mieszkańcy. – *Myślę, że gdyby nie ta pierwsza pomoc, to mogłoby się źle skończyć* – mówi **Violetta Rossek**, która pracuje w świetlicy. I jak dodaje przypomniał jej się pożar świetlicy sprzed 21 lat. – *Wtedy brakowało wody* – wspomina. Tuż za posesją państwa Duziaków znajduje się świetlica, w części budynku mieszka emerytowany kapłan, na posesji znajduje się też zbiornik z gazem. – *Mówiłam, żeby uważać, bo naprawdę ogień był bardzo blisko. Bałam się, żeby nie wybuchł i żeby księdzu nic się nie stało* – dodaje pani Wioletta. Kapłan spokojnie opuścił lokum z opiekunką i noc spędził u sąsiadów. Natomiast akcja odbywała się na posesji państwa Duziaków.

Mieszkańcy okazali wielkie serce

Po pożarze sołtys **Helena Jessa** poprosiła, by mieszkańcy przyszli pomóc w porządkowaniu. Odzew był spory. Radny **Paweł Wieczorek** ufundował dla wszystkich napoje, wójt udostępnił kontener. – *Dziękujemy wszystkim, którzy włączyli się w akcję pomocy. Naprawdę ludzie okazali nam serce. Jedna z sąsiadek przywiozła jabłka, paczuszkę dla wnuczki, inna dzwoniła zapytać, czy mierzyłam ciśnienie. Niby nic wielkiego, ale bardzo ważnego* – mówi Mariola Duziak. Właściciele posesji nie proszą o pomoc finansową w odbudowie budynku. – *Oboje z mężem pracujemy, córka też, poradzimy sobie* – dodaje pani Mariola. I jak zapowiada, dla wszystkich, którzy pomogli w tym trudnym czasie, na pewno przygotuje poczęstunek i podziękowanie. – *Bardzo dziękuję Agacie i Wiktorowi Wysockim* – dodaje. Mała Agata zauważyła ogień, a jej starszy brat zaczął go na spokojnie gasić tym, co miał pod ręką, czyli wodą z węża ogrodowego. – *Pierwszy raz widziałam taki ogień. Miałam wrażenie, że serce mi stanęło* – wspomina Agata. Dodaje, że policjant uścisnął jej rękę i powiedział, ze powinna dostać złoty medal. Mama dzieci jest z nich bardzo dumna. – *Nie robili tego dla żadnej nagrody. Cieszę się, że tak się zachowali* – dodaje Karolina Wysocka.

tekst Danuta Niedzielska, Agata Wiśniewska, fot. dtn, KP PSP w Chojnicach

Spaleniu uległ między innymi hyundai.

Zniszczeniu uległ dach, kompletnie spalił się samochód, zniszczone są rowery. – Straty wstępnie oceniamy na mniej więcej 120 tys. zł – mówi Mariola Duziak.

Rodzeństwo, które zachowało się na medal. Na zdjęciu Agata i Wiktor Wysoccy.

eprasa.pl 9c3ac5aa0c

III liga – 4. kolejka

Błękitni – KP 1:1, Pogoń II – Bałtyk 1:1, Zawisza – Unia S. 4:0, Unia J. – Pogoń 1:3, Cartusia – Jarota 1:3, Polonia – Vineta 8:5, Olimpia – Sokół 0:0, Gedania – Unia S. K. 5:2, Stolem – Świt 0:3.

Lp.		M.	Pkt.	Gole
1.	Olimpia Grudziądz	4	10	10-0
2.	Pogoń II Szczecin	4	10	7-3
3.	Zawisza Bydgoszcz	4	9	12-3
4.	Błękitni Stargard	4	8	9-5
5.	Świt Skolwin	4	7	10-3
6.	Gedania Gdańsk	4	7	11-8
7.	Jarota Jarocin	4	7	6-5
8.	Sokół Kleczew	4	7	5-5
9.	Cartusia Kartuzy	4	6	6-4
10.	KP Starogard Gdański	4	6	4-3
11.	Polonia Środa Wielkopolska	4	6	10-12
12.	Unia Janikowo	4	4	6-9
13.	Pogoń Nowe Skalmierzyce	4	4	5-8
14.	Unia Swarzędz	4	4	5-8
15.	Vineta Wolin	4	3	8-14
16.	Bałtyk Gdynia	4	2	3-6
17.	Unia Solec Kujawski	4	0	2-12
18.	Stolem Gniewino	4	0	1-12

5. KOLEJKA (26/28.08)

Świt – Błękitni, Unia S. K. – Stolem, Sokół – Gedania, Vineta – Olimpia, Jarota – Polonia, Pogoń – Cartusia, Unia S. – Unia J., Bałtyk – Zawisza, KP – Pogoń II. **ms**

IV liga – 3. kolejka

Chojniczanka II – Jantar 3:1 (1:1)

Gole: Grela, Prałat, gol samobójczy.

Chojniczanka II: Neugebauer – Madej, Majtyka, Białczyk (60 Osowski) – Stróżyński (60 Raburski), Trojanowski, Stefański, Formela (65 Sztuka), Zimnicki – Janicki (60 Prałat), Grela (80 Koniuszy).

Anioły – Borowiak 1:1 (0:0)

Gol: Duda.

Borowiak: Polakowski – Cysewski, Troka, Szopiński, Nowaczyk, Markowski (46 Dorau), Koniuszy, Frymark (68 Pruszak), Laskowski, Kubiszewski, Duda.

Powiśle – Gryf S. 4:2, Pomezania – GKS Kolbudy 1:4, Grom – MKS Władysławowo 4:0, Jaguar – GKS Kowale 2:0, Luzino – Gryf W. 4:2, Czarni – Wierzyca 4:0, Arka II – Pogoń 3:0, Sparta – Bytovia 1:0.

Lp.		M.	Pkt.	Gole
1.	Arka II Gdynia	3	9	9-0
2.	Chojniczanka II Chojnice	3	9	9-3
3.	KTS-K Luzino	3	9	8-4
4.	Anioły Garczegorze	3	7	11-4
5.	Jaguar Gdańsk	4	7	6-4
6.	Sparta Sycewice	3	6	4-3
7.	Grom Nowy Staw	3	5	6-2
8.	Powiśle Dzierzgoń	3	5	6-4
9.	GKS Kolbudy	3	4	6-6
10.	Pomezania Malbork	3	4	6-5
11.	Borowiak Czersk	3	4	3-3
12.	MKS Władysławowo	4	4	4-10
13.	Pogoń Lębork	3	3	2-5
14.	Gryf Słupsk	3	3	6-7
15.	Czarni Pruszcz Gdański	3	3	5-3
16.	Gryf Wejherowo	3	2	5-7
17.	GKS Kowale	3	2	1-3
18.	Wierzyca Pelplin	3	0	1-8
19.	Bytovia Bytów	3	0	3-11
20.	Jantar Ustka	3	0	2-11

4. KOLEJKA ODBYŁA SIĘ PO ZAMKNIĘCIU BIEŻĄCEGO NUMERU TYGODNIKA.

5. KOLEJKA (27/28.08)

Sparta – Borowiak (sobota, 16.00), **Chojniczanka II – Pogoń** (niedziela, 12.00), Pomezania – Gryf S., Grom – Powiśle, Jaguar – GKS Kolbudy, Luzino – MKS Władysławowo, Czarni – GKS Kowale, Arka II – Gryf W., Anioły – Wierzyca, Bytovia – Jantar. **ms**

Weekend Chojniczanki

JUNIOR STARSZY A1

Gryf Słupsk – Chojniczanka 2:5

Denys Pochapskyi x 3, Hubert Pawłowski, Jakub Żywicki

JUNIOR MŁODSZY B2

Kolejarz Chojnice – Chojniczanka 0:5

Filip Wiligała x 2, Wiktor Wysocki, Radosław Wegner, Brajan Spica

TRAMPKARZ C1

Arka Gdynia SI – Chojniczanka 3:1

Filip Mosek

TRAMPKARZ C2

Chojniczanka – Kolejarz Chojnice 10:1

Jakub Tkaczyk x 3, Bartosz Rzepinski x 2, Nikodem Rydygier, Igor Prądziński, Ksawery Krzoska, Antoni Grzona, Michał Partyka

MŁODZIK D1

Jantar Ustka – Chojniczanka 3:1

Karol Żywicki

MŁODZIK D1

Chojniczanka – Granit Koczała 3:0 (walkower)

ms

Przełamanie po dobrej zmianie

Patryk Tuszyński i Mateusz Cegiełka okazali się kluczowymi postaciami w meczu z Górnikiem. Ten pierwszy miał spory udział przy golu na 1:0. Natomiast drugi kolejny raz pokazał, że uderzenia z dystansu są jego mocną stroną.

Sporo kilogramów ważył kamień, który spadł z serca ludziom związanym z Chojniczanką. Jego uderzenie było słychać z pewnością nawet w Łęcznej. Żółto-biało-czerwoni wygrali 2:1 z Górnikiem po golach Tomasza Mikołajczaka i Mateusza Cegiełki. Trafienie tego drugiego było ozdobą spotkania. – To mała cegiełka do tego, co chcemy razem w tym klubie zrobić – powiedział Tomasz Kafarski.

Chojniczanka zniknęła z listy drużyn bez wygranej w tym sezonie. Do piątku oprócz żółto-biało-czerwonych były na niej Resovia, Sandecja Nowy Sącz i Górnik Łęczna. Trzy oczka pozwoliły chojniczanom opuścić strefę spadkową. MKS przeskoczył o kilka pięter w górę. Po rozegraniu wszystkich spotkań 7. kolejki podopieczni Tomasza Kafarskiego zajmowali 15. miejsce. Różnice punktowe są jednak minimalne. Wygranie dwóch-trzech meczów z rzędu pozwoli zadomowić się w środku tabeli na tym etapie sezonu.

„Tuszek" do „Laczka"

Trener Chojniczanki wyszedł na Górnika takim samym duetem napastników, który kończył spotkanie w Chorzowie. Jak pokazała pierwsza połowa, była to dobra decyzja. To po akcji duetu Patryk Tuszyński – Tomasz Mikołajczak padł gol na 1:0. Ten pierwszy zgrał piłkę głową wrzuconą przez Kamila Mazka. „Laczek" dobrze wyczuł tempo akcji i w pełnym biegu huknął z bliska w światło bramki. Maciej Gostomski był bez szans.

Tuż przed przerwą goście wyrównali. Łukasz Grzeszczyk trącił głową piłkę wyrzuconą z autu. Mateusz Kuchta próbował ją odbić. Futbolówka przeszła mu po palcach i wpadła do siatki.

Dołożył cegiełkę

Kuchta zrehabilitował się już na początku drugiej połowy. W ładnym stylu wybronił strzał Marcina Biernata. Po chwili mogło być 2:1. W rolach głównych wystąpili Marcin Grolik i ponownie Biernat. Ten pierwszy miał przed sobą tylko bramkę. Jednak w ostatniej chwil Biernat wybił piłkę przewrotką.

CHOJNICZANKA **2:1** GÓRNIK

Trener Kafarski robił, co mógł, aby zmienić obraz meczu. Zrobił pięć zmian. Dopiero roszada z 83. minuty dała upragnionego gola. Rezerwowy Mateusz Cegiełka najpierw zaliczył „zbiórkę" w środku pola. Miał trochę miejsca. Huknął z 25 metrów w samo okienko. Gostomski pomimo dobrych warunków wzrostowych nie dał rady jej sięgnąć. 20-latek rodem z Ostródy zaliczył trafienie w I-ligowym debiucie. Była to jego czwarta bramka w żółto-biało-czerwonych barwach (poprzednie trzy w II lidze). – *Był to wyrównany mecz. Po obu zespołach widać było, że długo nie wygrały. Byliśmy drużyną dominującą w pierwszej połowie. Szkoda gola do przerwy. Powiedziałem chłopakom w szatni, że lepiej dostać takiego gola przed przerwą niż w drugiej minucie drugiej połowy. To mała cegiełka do tego, co chcemy razem w tym klubie zrobić. Cieszę się, że cegiełkę pomógł postawić całej drużynie Mateusz Cegiełka* – powiedział szkoleniowiec Chojniczanki.

tekst i fot. ms

Chojniczanka – Górnik 2:1 (1:1)

Gole: 1:0 Mikołajczak 30 (as. Tuszyński), 1:1 Grzeszczyk 44, 2:1 Cegiełka 88.

Chojniczanka: Kuchta – Grolik, Bartosiak, Kasperowicz – Mazek, van Huffel (83 Cegiełka), Drewniak, Kalinkowski (83 Karbowy), Ryczkowski (70 Mikołajczyk) – Mikołajczak (62 Wolsztyński), Tuszyński (62 Skrzypczak).

Górnik: Gostomski – Krykun, Zbozień, Biernat, Dziwniel (85 Łychowydko), Tkacz (71 Pierzak) – Gąska, Serrano, Kryeziu, Grzeszczyk – Podliński (81 Szramowski).

Żółte kartki: Bartosiak – Dziwniel, Podliński.

Widzów: 1 221

Rezerwy za trzy. Borowiak za jeden

Chojniczanka II kroczy od wygranej do wygranej. Podopieczni Tomasza Kieruzela mają na koncie komplet punktów po trzech kolejkach pomorskiej IV ligi. Tym razem pokonali u siebie Jantara Ustka. Ważny punkt wywalczył także Borowiak. MLKS zremisował 1:1 w Garczegorzach.

Chojniczanie musieli gonić wynik. Bartosz Neugebauer skapitulował w 25. minucie. Tuż przed przerwą wyrównał Jeremiasz Grela po podaniu Konrada Formeli. Druga połowa należała już do gospodarzy. Gole padały jednak w ostatnim kwadransie. Najpierw Jantar zaliczył samobójcze trafienie. Natomiast wynik ustalił młody Antoni Prałat po zagraniu Kacpra Sztuki. W pomorskiej IV lidze są już tylko trzy zespoły, które mogą pochwalić się kompletem punktów po trzech kolejkach. To rezerwy Arki Gdynia, Chojniczanki, a także KTS-K Luzino.

Kolejne oczko do swojego konta dopisał także Borowiak. Czerszczanie zremisowali 1:1 na wyjeździe z Aniołami Garczegorze. Oba gole padły w końcówce. Najpierw trafili gospodarze. Po chwili wyrównał Patryk Duda. Bilans MLKS-u po trzech kolejkach to 1-1-1. Zawodnicy Artura Papierowskiego zajmują 11. miejsce.

W sezonie 2021/22 Borowiak dwa razy ograł rezerwy Chojniczanki. W Czersku 1:0, a na „Modraku" w Chojnicach 3:2.

W środę, po zamknięciu bieżącego numeru, rozegrana została 4. kolejka. Borowiak zmierzył się u siebie w derbowym pojedynku z Chojniczanką II. Kolejne mecze w pomorskiej IV lidze odbędą się w weekend. Czerszczanie jadą do Sycewic (sobota, 16.00). Natomiast „rezerwiści" podejmą u siebie Pogoń Lębork (niedziela, 12.00).

tekst i fot. ms

PKO Ekstraklasa – 6. kolejka

Jagiellonia – Miedź 2:1, Legia – Górnik 2:2, Piast – Stal 4:0, Śląsk – Cracovia 1:1, Warta – Widzew 0:1, Wisła – Korona 2:1, Zagłębie – Radomiak 0:1, Lechia – Lech i Raków – Pogoń – przełożone.

Lp.		M.	Pkt.	Gole
1.	Wisła Płock	6	16	18-5
2.	Radomiak Radom	6	11	9-7
3.	Legia Warszawa	6	11	9-7
4.	Cracovia	6	10	8-4
5.	Pogoń Szczecin	5	10	8-6
6.	Stal Mielec	6	10	10-9
7.	Śląsk Wrocław	6	9	5-5
8.	Zagłębie Lubin	6	8	3-4
9.	Raków Częstochowa	4	7	6-5
10.	Widzew Łódź	6	7	7-7
11.	Górnik Zabrze	5	7	7-7
12.	Jagiellonia Białystok	6	7	7-8
13.	Korona Kielce	6	7	6-7
14.	Piast Gliwice	5	6	5-5
15.	Warta Poznań	6	6	4-9
16.	Lechia Gdańsk	4	3	4-10
17.	Lech Poznań	4	1	2-7
18.	Miedź Legnica	5	1	4-10

7. KOLEJKA (26/28.08)

Cracovia – Warta, Górnik – Jagiellonia, Lech – Piast, Miedź – Lechia, Pogoń – Zagłębie, Radomiak – Korona, Stal – Legia, Śląsk – Raków, Widzew – Wisła. **ms**

Fortuna I liga – 7. kolejka

Chojniczanka – Górnik 2:1 (1:1)

Mikołajczak 29, Cegiełka 88 – Grzeszczyk 44

ŁKS – Ruch 2:0 (1:0)

Pirulo 35, Lorenc 48

Termalica – Stal 2:1 (1:1)

Biedrzycki 19 (k), Mešanović 59 – Marczuk 21

Podbeskidzie – Puszcza 0:1 (0:0)

Sołowiej 82 (k)

Zagłębie – Chrobry 1:2 (1:0)

Sobczak 33 (k) – Bochnak 66, 69

Wisła – Skra 3:0 (1:0)

Fernández 37 (k), Młyński 46, Gruszkowski 90

Resovia – GKS Katowice 0:1 (0:1)

Szwedzik 8

Arka – Odra 1:2 (0:0)

Adamczyk 70 – Kamiński 65, Klec 90

Sandecja – GKS Tychy 0:5 (0:1)

Czyżycki 45, Domínguez 51, Wołkowicz 63 (k), Szymura 68, Nedić 90 (k)

Lp.		M.	Pkt.	Gole
1.	Wisła Kraków	7	16	10-4
2.	ŁKS Łódź	7	15	10-6
3.	Bruk-Bet Termalica Nieciecza	7	14	12-8
4.	Puszcza Niepołomice	7	13	7-7
5.	Ruch Chorzów	7	12	9-6
6.	Podbeskidzie Bielsko-Biała	7	12	8-5
7.	GKS Katowice	7	11	10-7
8.	Arka Gdynia	7	11	8-6
9.	GKS Tychy	7	10	13-9
10.	Zagłębie Sosnowiec	7	10	9-8
11.	Skra Częstochowa	7	10	5-7
12.	Stal Rzeszów	7	8	10-11
13.	Chrobry Głogów	7	7	10-13
14.	Odra Opole	7	7	10-13
15.	Chojniczanka Chojnice	7	6	8-12
16.	Sandecja Nowy Sącz	7	5	4-11
17.	Górnik Łęczna	7	3	5-9
18.	Resovia	7	3	4-10

8. KOLEJKA (26/28.08)

Chojniczanka – ŁKS (sobota, 20.00), Górnik – Odra, GKS Katowice – Arka, GKS Tychy – Resovia, Skra – Sandecja, Chrobry – Wisła, Puszcza – Zagłębie, Stal – Podbeskidzie, Ruch – Termalica. **ms**

eWinner II liga – 7. kolejka

Radunia – GKS Jastrzębie 4:2, Kotwica – Siarka 3:2, Zagłębie II – Hutnik 4:2, Polonia – Wisła 0:0, Garbarnia – Lech II 0:1, Olimpia – Znicz 2:1, Górnik – Śląsk II 1:3, Motor – Stomil 1:0, KKS – Pogoń 3:2.

Lp.		M.	Pkt.	Gole
1.	Kotwica Kołobrzeg	7	19	17-7
2.	KKS 1925 Kalisz	6	12	14-8
3.	Olimpia Elbląg	7	12	11-6
4.	Zagłębie II Lubin	7	12	13-15
5.	Radunia Stężyca	7	11	15-13
6.	Wisła Puławy	7	10	10-8
7.	Górnik Polkowice	7	10	10-9
8.	Znicz Pruszków	7	10	10-11
9.	Stomil Olsztyn	7	9	11-11
10.	Śląsk II Wrocław	7	9	13-14
11.	Pogoń Siedlce	7	9	10-11
12.	GKS Jastrzębie	7	9	6-8
13.	Garbarnia Kraków	7	8	12-13
14.	Polonia Warszawa	6	7	7-6
15.	Hutnik Kraków	7	7	14-16
16.	Lech II Poznań	7	5	10-14
17.	Motor Lublin	7	5	6-12
18.	Siarka Tarnobrzeg	7	5	9-16

8. KOLEJKA (26/28.08)

GKS Jastrzębie – Pogoń, Stomil – KKS, Śląsk II – Motor, Znicz – Górnik, Lech II – Olimpia, Wisła – Garbarnia, Hutnik – Polonia, Siarka – Zagłębie II, Radunia – Kotwica. **ms**

eprasa.pl 9c3ac5aa0c

mkschojniczanka.pl

MKS CHOJNICZANKA 1930

O punkty w sobotę. O awans w środę

ŁKS wyrasta na jednego z kandydatów do awansu. Wygrali pięć z siedmiu spotkań. Łodzianie mają tylko punkt straty do lidera. Podopieczni Kazimierza Moskala przyjadą w sobotę do Chojnic. Poprzednio byli tu cztery lata temu, gdy po golach Daniego Ramireza i Wojciecha Łuczaka zwyciężyli 2:1. Początek meczu 8. kolejki Fortuna I ligi o godz. 20.00. Natomiast w przyszłą środę „Chluba Grodu Tura" powalczy w Siedlcach o awans w Pucharze Polski.

Adam Ryczkowski i Sam van Huffel czekają na pierwszego gola w tym sezonie. Może trafią w sobotni wieczór w spotkaniu z Łódzkim Klubem Sportowym?

Historia pojedynków Chojniczanki i ŁKS-u jest krótka. Ogranicza się do dwóch spotkań w sezonie 2018/19. W obu górą byli łodzianie. Najpierw wygrali 2:1 w Chojnicach. Natomiast w rewanżu zwyciężyli 2:0, po czym rozpoczęli fetę z okazji awansu do PKO Ekstraklasy. Tamte rozgrywki doskonale pamięta Bartłomiej Kalinkowski. Pomocnik Chojniczanki bronił wówczas barw łódzkiego klubu. W Chojnicach wszedł na ostatni kwadrans. Zmienił Wojciecha Łuczaka – strzelca gola na 2:0. W rewanżowym starciu nie zagrał przez czerwoną kartkę obejrzaną w Jastrzębiu tydzień wcześniej. Dla Kalinkowskiego będzie to kolejny pojedynek z byłym pracodawcą. W piątek ograł Górnika Łęczna. Nikt nie miałby nic przeciwko temu, aby powtórzył ten wyczyn w sobotni wieczór.

POGOŃ S. VS CHOJNICZANKA
ŚRODA, GODZ. 16.00

Spokojne lato

Dla ŁKS-u jest to trzeci sezon z rzędu w I lidze. Poprzednie dwa zakończył kolejno na 5. (porażka w finale barażów z Górnikiem Łęczna) i 11. miejscu. Po zakończeniu poprzednich rozgrywek drużynę objął Kazimierz Moskal. Dla 55-letniego szkoleniowca był to powrót na stare śmieci. Prowadził ŁKS w latach 2018-2020. Później przejął stery w Zagłębiu Sosnowiec. W międzyczasie łódzki klub prowadziło aż czterech trenerów – Wojciech Stawowy, Ireneusz Mamrot, José Antonio Vicuña i dwukrotnie Marcin Pogorzała.

Pomimo nieudanego sezonu Moskal nie zrobił rewolucji w szatni. Do ŁKS-u dołączyło zaledwie czterech nowych graczy – Belg Nelson Balongo, Bartosz Biel, Dawid Kort i Ukrainiec Władysław Ochronczuk. Z tej grupy jedynie ten ostatni gra mniej. Balongo, Biel i Kort mają już sporo minut na koncie. Jednak żaden z nich nie wpisał się jeszcze na listę strzelców. Najskuteczniejszym zawodnikiem w łódzkim klubie jest Pirulo. Hiszpan ma na koncie już cztery trafienia. Dwa gole zdobył Mateusz Kowalczyk. Po jednym mają Kamil Dankowski, Piotr Janczukowicz, Mieszko Lorenc i Michał Trąbka.

Tuż za Wisłą

Są dwa zespoły w I lidze, które w tym sezonie jeszcze nie zremisowały. To ŁKS i Podbeskidzie. Bilans łodzian to pięć wygranych i dwie porażki. Podopieczni Moskala pokonali GKS Tychy (1:0), Skrę (2:1), Chrobrego (3:2), Puszczę (2:0) i Ruch (2:0). Sposób na biało-czerwono-białych znalazły GKS Katowice (0:2) i Stal Rzeszów (1:0). W 7. kolejce 2-krotny mistrz Polski pewnie ograł „Niebieskich" z Chorzowa. Ponad osiem tysięcy kibiców oklaskiwało drużynę po golach Pirulo w 35. minucie i Lorenca w 48.

– *Cieszy, że w takim dniu wygraliśmy i zachowaliśmy czyste konto. Mieliśmy swoje problemy, gdyż Bartek Szeliga wypadł dzisiaj na rozruchu. Fajnie, że tak to się potoczyło, ale wcale nie był to łatwy mecz. Do końca była z mojej strony nerwówka, bo trzecia bramka załatwiłaby sprawę* – powiedział Moskal po meczu z Ruchem.

ŁKS zajmuje obecnie 2. miejsce. Traci punkt do Wisły Kraków. Obiecujący początek sprawił, że w Łodzi powoli zaczęto snuć marzenia o powrocie do elity.

Jeszcze puchar

Dla Chojniczanki będzie to drugie spotkanie z rzędu u siebie. Remisy ze Stalą i Ruchem oraz wygrana z Górnikiem poprawiły nieco humory w „grodzie tura". Do kadry meczowej wraca Paweł Czajkowski. Trener Tomasz Kafarski ma kłopot bogactwa. Jednak z pewnością wyjdzie z założenia, że nie należy zmieniać zwycięskiego składu, chyba że w ostatnim momencie wypadnie mu ktoś przez kontuzje. Na liście kontuzjowanych jest tylko Wojciech Błyszko.

Po dwóch meczach domowych przyjdą dwa wyjazdowe. Najpierw MKS pojedzie do Siedlec, gdzie powalczy o awans do kolejnej rundy Pucharu Polski. Spotkanie to odbędzie się 31 sierpnia (środa) o godz. 16.00. Natomiast trzy dni później, 3 września żółto-biało-czerwoni zagrają w Niecieczy z Termalicą. Do „grodu tura" MKS wróci 11 września, kiedy to zmierzy się z Podbeskidziem.

tekst i fot. Michał Sagrol

WIĘCEJ O RYWALU

Statystyki ligowe: 2. miejsce – 7 meczów – 15 punktów – 5 zwycięstw, 2 porażki – gole 10-6. **U siebie:** 3 zwycięstwa, 1 porażka – gole 6-3. **Na wyjeździe:** 2 zwycięstwa, 1 porażka – gole 4-3.
Strzelcy: 4 – Pirulo, 2 – Kowalczyk, 1 – Dankowski, Janczukowicz, Lorenc, Trąbka.
Ostatnie pięć spotkań: ŁKS – Skra 2:1, Chrobry – ŁKS 2:3, ŁKS – Puszcza 2:0, Stal – ŁKS 1:0, ŁKS – Ruch 2:0.
Skład z ostatniego meczu (ŁKS – Ruch 2:0): Arndt – Dankowski, Dąbrowski, Monsalve, Koprowski – Pirulo (73 Janczukowicz), Lorenc (82 Kuźma), Kowalczyk (63 Ibe-Torti), Kort (73 Ochronczuk), Biel (63 Trąbka) – Balongo.

CHOJNICZANKA VS ŁKS
SOBOTA, 20.00

SPONSORZY

eprasa.pl 9c3ac5aa0c

V liga – 3. kolejka

Kolejarz/Ekomel – KS Skorzewo 2:0 (0:0)

Gole: Arndt, Kręcki.

Kolejarz/Ekomel: Kartuszyński – Trzebiński, Nawrocki (87 Żurek), Narloch (46 Jączyński), Jędrzejewski (32 Malinowski), Kręcki, Zalewski, Kerszk, Arndt (76 Cybulski), Godlewski, Drewek (89 Jurak).

Pogoń – Tęcza 1:2 (0:0)

Gole: Dolny, Steinborn.

Tęcza: Żakowski – Skurcz, Warnke (74 Dorau), Radtke, Lepak, Stanisławski, Steinborn, Dolny, Ginter, Kostolovych (88 Fabich), Michalak.

Centrum – Radunia II 0:6, Delta – Supra 1:2, Gwiazda – Żuławy 2:2, Wda – Olimpia 0:1, Spójnia – Wisła 1:2, Meteor – Wietcisa 3:3, Styna – Błękitni 4:1.

Lp.		M.	Pkt.	Gole
1.	Kolejarz/Ekomel Chojnice	3	9	11-4
2.	Wietcisa Skarszewy	3	7	13-4
3.	Gwiazda Karsin	3	7	6-4
4.	Radunia II Stężyca	3	6	8-2
5.	Styna Godziszewo	3	6	8-3
6.	Supra Kwidzyn	3	6	4-3
7.	Centrum Pelplin	3	6	8-7
8.	Wisła Korzeniewo	3	6	8-6
9.	Tęcza Brusy	3	6	5-5
10.	Błękitni Stare Pole	3	6	6-4
11.	Żuławy Nowy Dwór Gdański	3	4	11-7
12.	Meteor Pinczyn	3	4	7-5
13.	Olimpia Sztum	3	3	3-7
14.	Delta Miłoradz	3	3	3-8
15.	Wda Lipusz	3	0	4-9
16.	Pogoń Prabuty	3	0	1-9
17.	KS Skorzewo	3	0	0-9
18.	Spójnia Sadlinki	3	0	1-11

4. KOLEJKA (27.06)

Tęcza – Styna (sobota, 15.00), **Supra – Kolejarz** (sobota, 17.00), Radunia II – Błękitni, Wietcisa – Pogoń, Wisła – Meteor, Olimpia – Spójnia, Żuławy – Wda, KS Skorzewo – Wda, KS Skorzewo – Gwiazda, Centrum – Delta.

ms

A-klasa – 1. kolejka

Nowi – Kaszubia 1:7 (0:3)

Gol: Butkevych.

Nowi: Hławniak – Szopiński, Żakowski (88 Homernik), Adamczyk (54 Czarnowski), Butkevych, Kaim, Karasiński, Nowacki (38 Sreberski), Gwoździewicz, Tobey, Nowacki (54 Malewicz).

Victoria – Brda 0:0

Brda: Sledź – Kosiedowski (90 D. Narloch), Kwiatkowski, Kocinski (80 Weyna), Wyrkowski, Ryngwelski, Kloskowski, J. Narloch (80 Maciej Bruski), Sagan, Krenski, Marcin Bruski.

Unia – Grom 1:2 (1:1)

Gol: Jutrzenka-Trzebiatowski.

Unia: Schachta – Cieśliński, M. Kozłowski (90 J. Kozłowski), Tobolewski, Jutrzenka-Trzebiatowski, Jagoda, Melchert (61 Lemanczyk), Sarnowski (65 Różek), Wiligała (41 Graf), Miszewski, Pruski.

Jantar – Sokół 5:1 (2:0)

Gole: Łangowski, Brunka, Kosmala, Borowicki, Kulczyk.

Jantar: Landowski – Węglewski, Remiszka, Kulczyk, Górecki, Łangowski, Grzonkowski (67 Spot-Gliszczyński), Brunka, Wieczorek (61 Borowicki), Weręgowski (46 Prądzyński), Kosmala (80 Piechowski).

Sokół – LKP 4:2, GKS Bobowo – Wda 8:0, MKP – Sławek 1:2.

Lp.		M.	Pkt.	Gole
1.	GKS Bobowo	1	3	8-0
2.	Kaszubia Kościerzyna	1	3	7-1
3.	Jantar Pawłowo	1	3	5-1
4.	Sokół Lubichowo	1	3	4-2
5.	Sławek Borzechowo	1	3	2-1
	Grom Kleszczewo	1	3	2-1
7.	Victoria Kaliska	1	1	0-0
	Brda Rytel	1	1	0-0
9.	Unia Klawkowo	1	0	1-2
	MKP Szlachta	1	0	1-2
11.	LKP Nowa Karczma	1	0	2-4
12.	Sokół Zblewo	1	0	1-5
13.	Nowi Nowa Cerkiew	1	0	1-7
14.	Wda Czarna Woda	1	0	0-8

2. KOLEJKA (27/28.08)

Brda – Nowi (sobota, 17.00), **Wda – Jantar** (niedziela, 18.00), **Sokół – Unia** (sobota, 17.00), LKP – Kaszubia, Sławek – Victoria, Grom – MKP, Sokół – GKS Bobowo.

ms

Lider, lider, ChKS!

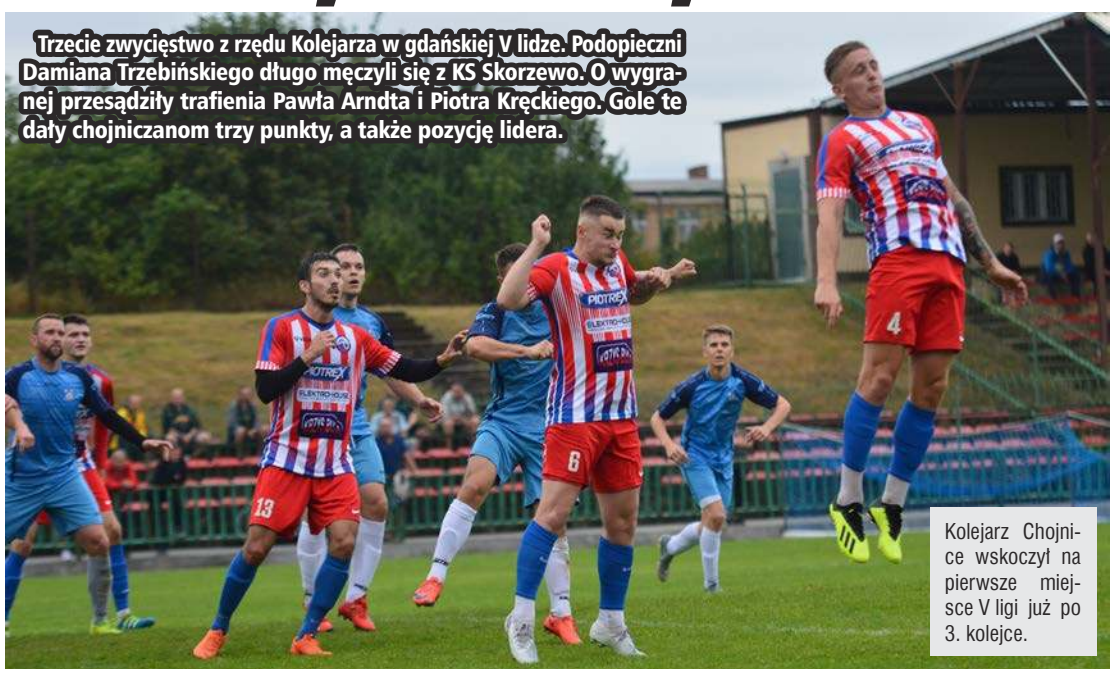

Trzecie zwycięstwo z rzędu Kolejarza w gdańskiej V lidze. Podopieczni Damiana Trzebińskiego długo męczyli się z KS Skorzewo. O wygranej przesądziły trafienia Pawła Arndta i Piotra Kręckiego. Gole te dały chojniczanom trzy punkty, a także pozycję lidera.

Kolejarz Chojnice wskoczył na pierwsze miejsce V ligi już po 3. kolejce.

Damian Trzebiński często chował twarz w rękach po pudłach swoich graczy w pierwszej połowie.

Piotr Kręcki ustalił wynik pięknym strzałem w okienko.

Apetyt rośnie w miarę jedzenia. Po zwycięstwach z Olimpią Sztum (5:1) i Żuławami Nowy Dwór Gdański (4:3) na Kolejarza czekało kolejne wyzwanie. Tym razem na stadionie przy ulicy Lichnowskiej pojawił się KS Skorzewo. Rywal chojniczan w pierwszych dwóch meczach nie strzelił gola, a stracił aż siedem. To jednak tylko statystyka. W rzeczywistości Kolejarz wcale nie miał tak łatwo. Do przerwy gospodarze bili głową w mur. Marnowali sytuację za sytuacją. Miejscowym brakowało przede wszystkim spokoju i zimnej krwi w wykończeniu akcji. Po 45 minutach mieliśmy bezbramkowy remis.

Po zmianie stron w końcu udało się rozwiązać worek z golami. Najpierw trafił Paweł Arndt, który dobił uderzenie Patryka Drewka. Wierni kibice zgromadzeni na trybunach doczekali się prowadzenia miejscowych. W końcówce fani mogli nie tylko bić brawo, ale także wstać z miejsc. Piotr Kręcki silnym uderzeniem z dystansu zdjął pajęczynę z okienka skorzewskiej bramki. W tym momencie było już pewne, że komplet punktów zostanie w Chojnicach.

Trafienia Arndta i Kręckiego dały Kolejarzowi nie tylko zwycięstwo, ale także fotel lidera gdańskiej V ligi. Tylko ChKS może pochwalić się kompletem punktów po 3. kolejce. Dwie wygrane na koncie ma Tęcza Brusy. Podopieczni Janusza Fabicha pokonali 2:1 Pogoń Prabuty. Na listę strzelców wpisali się Mateusz Dolny i Marek Steinborn. MLKS zajmuje 9. miejsce.

tekst i fot. ms

Powrót Sparty

Tylko rok czekaliśmy na powrót Sparty. Zespół piłkarski z Konarzyn ponownie zagościł na piłkarskiej mapie regionu. Oczywiście drużyna trafiła do najniższej klasy rozgrywkowej, czyli do B-klasy. W grupie słupskiej mamy tylko dziewięć ekip. Na początek Sparta wygrała 4:3 w Sulęczynie z Słupią.

B-klasa (Słupsk II) – 1. kolejka

Słupia – Sparta 3:4 (1:2)

P. Podgórski x 2, P. Wirkus x 2

GKS Kołczygłowy – Skotawa 0:3, Baza 44 – WKS Nożyno 2:1, KS Bytów – Lipniczanka 0:0.

Lp.		M.	Pkt.	Gole
1.	Skotawa Budowo	1	3	3-0
2.	Sparta Konarzyny	1	3	4-3
3.	Baza 44 Siemirowice	1	3	2-1
4.	KS Bytów	1	1	0-0
	Lipniczanka Lipnica	1	1	0-0
6.	Słupia Sulęczyno	1	0	3-4
7.	WKS Nożyno	1	0	1-2
8.	GKS Kołczygłowy	1	0	0-3

2. KOLEJKA (27/28.08)

Skotawa – Sparta (sobota, 16.30), Lipniczanka – Słupia, WKS Nożyno – KS Bytów, GKS Kołczygłowy – Baza 44.

ms

B-klasa (Gdańsk IV) – 1. kolejka

Orkan – Czarni 2:2 (1:2)

Wałdoch, Dampc – Prądzyński x 2

Sokół – Brda 0:6 (0:4)

Gołuński x 2, Główczewski x 2, Kobus x 2

Grom – Huragan 2:1 (1:0)

Fajtek, Literski – Wajer

Wierzyca – Perła 2:2 (0:1)

Rożek, samobójcza – Lepak, Zygmański

Zieloni – LZS Bytonia 0:5 (0:3)

Niesiołowski x 2, Kreft, Gajos, Męczykowski

Brda II – Kolejarz II 0:4 (0:2)

Jurak, Kamiński, Błaszkowski, Kłodziński

Lp.		M.	Pkt.	Gole
1.	Brda Wielkie Chełmy	1	3	6-0
2.	LZS Bytonia	1	3	5-0
3.	Kolejarz II Chojnice	1	3	4-0
4.	Grom Leśno	1	3	2-1
5.	Orkan Huta	1	1	2-2
	Wierzyca Stara Kiszewa	1	1	2-2
	Perła Czyczkowy	1	1	2-2
	Czarni Piece	1	1	2-2
9.	Huragan Nowe Polaszki	1	0	1-2
10.	Brda II Rytel	1	0	0-4
11.	Zieloni Łąg	1	0	0-5
12.	Sokół Lubnia	1	0	0-6

2. KOLEJKA (27/28.08)

Czarni – Kolejarz II (sobota, 16.00), **LZS – Brda II** (sobota, 15.00), **Perła – Zieloni** (niedziela, 14.00), **Huragan – Wierzyca** (niedziela, 11.00), **Brda – Grom** (niedziela, 14.00), **Orkan – Sokół** (sobota, 17.00).

ms

Kolesnik wrócił do piekła

Futsal Ekstraklasa startuje już w najbliższy weekend. Jednak teraz nie zobaczymy w akcji Red Devils Chojnice. Mecz 1. kolejki z Piastem Gliwice został przełożony na 28 września na prośbę mistrzów Polski. Podopieczni Jacka Burglina rozpoczną walkę o punkty 4 września u siebie z AZS UŚ Katowice.

Witalij Kolesnik był kapitanem Teamu Lębork. Teraz wraca do Chojnic, gdzie również był dowódcą okrętu.

Przygotowania „Czerwonych Diabłów" do sezonu 2022/23 ruszyły w zeszłą środę. Pojawiło się na nich 10 graczy. Kadrę z poprzednich rozgrywek reprezentowali Oleh Nehela, Janis Pastars, Piotr Kręcki, Guladi Kokoladze oraz bramkarz Artur Czarnowski. W kadrze jest także Sebastian Kartuszyński. Działacze rozmawiają jeszcze z braćmi Laskowskimi – Patrykiem i Przemysławem, a także z Karolem Szopińskim. Ważną wiadomością jest powrót do zespołu Witalija Kolesnika. Ukrainiec ostatnie dwa sezony spędził w Teamie Lębork. Były kapitan wraca na stare śmieci i będzie chciał pomóc w utrzymaniu zespołu w elicie.

To nie koniec wzmocnień. Do drużyny mają dołączyć kolejni futsalowcy. Aż trzech zawodników przyjedzie z Ukrainy. Barwy Red Devils mają reprezentować także Marokańczyk (jest na testach) i Brazylijczyk. Do startu ligi sztab szkoleniowy będzie przyglądał się jeszcze młodym zdolnym graczom z regionu.

tekst i fot. ms

Nowi dostali siódemkę

Wystartowała A-klasa. Już w 1. kolejce Nowi zaliczyli lanie. Stracili aż siedem goli w meczu z Kaszubią Kościerzyna. W zgoła odmiennych nastrojach po inauguracji sezonu 2022/23 byli gracze Jantara Pawłowo, którzy wygrali aż 5:1 w spotkaniu z Sokołem Zblewo.

Nowi przełknęli gorzką pigułkę na starcie A-klasy.

Nowi stracili trzy gole przed przerwą i cztery po niej. Honor gospodarzy uratował Maksym Butkevych, zdobywając bramkę przy wyniku 0:6 w 89. minucie. Także od porażki rozgrywki zaczęła Unia Klawkowo. Przegrali 1:2 u siebie z Gromem Kleszczewo. Jedynego gola dla gospodarzy zdobył Damian Jutrzenka-Trzebiatowski.

Nie wszystkie drużyny z gminy Chojnice przegrały w 1. kolejce. Honor regionu uratował Jantar Pawłowo, który pokonał aż 5:1 Sokoła Zblewo. Na listę strzelców wpisali się: Maciej Łangowski, Mikołaj Brunka, Adrian Kosmala, Radosław Borowicki i Leszek Kulczyk. Natomiast pojedynek Victorii Kaliska z Brdą Rytel zakończył się wynikiem rzadkim jak na A-klasę, czyli 0:0.

W 2. kolejce dojdzie do derbów regionu. Brda zmierzy się u siebie z Nowymi. Jantar jedzie do Czarnej Wody, a Unia do Zblewa.

tekst i fot. ms

eprasa.pl 9c3ac5aa0c

REKLAMA/OGŁOSZENIE PŁATNE

Burmistrz Miasta Chojnice informuje,
że na tablicy ogłoszeń Urzędu Miejskiego w Chojnicach,
Stary Rynek 1 (III piętro); na stronie internetowej
www.miastochojnice.pl i w Biuletynie Informacji
Publicznej http://bip.miastochojnice.pl/, zostały
wywieszone wykazy nieruchomości miejskich
przeznaczonych do: 1) sprzedaży, oddania w użytkowanie
wieczyste, użytkowanie, zamianę,
2) oddania w najem, dzierżawę lub użyczenie.
Bliższe informacje można uzyskać
w Wydziale Gospodarowania Nieruchomościami, pok. 609,
tel. 52 397 18 00 wew. 74.

Zatrudnimy pracowników do pracy w Niemczech w przetwórstwie rybnym i ogrodnictwie.
Nie wymagamy znajomości j. niemieckiego.
Kontakt telefoniczny od poniedziałku do piątku w godz. od 9:00 do 13:00 663-626-877

Zakład Pogrzebowy
Tadeusza Porożyńskiego
Świadczy usługi całodobowo
Jedyny zakład w regionie wypłacający zasiłek pogrzebowy od ręki!
Chojnice, ul. Gdańska 3 | Tel. 52 397-20-47 Tel. kom. 604-755-900

Medalowe lato ChKŻ

Sukces Agnieszki Pawłowskiej na węgierskim Balatonie. Zawodniczka Chojnickiego Klubu Żeglarskiego została wicemistrzynią świata juniorów w olimpijskiej klasie 470. To niejedyny krążek wywalczony przez naszą młodzież. W sierpniu mieliśmy prawdziwy wysyp dobrych wiadomości – zarówno na akwenach krajowych, jak i międzynarodowych.

Miesiąc rozpoczął się od złotego medalu Hanny Rogowskiej na Ogólnopolskiej Olimpiadzie Młodzieży. Rogowska okazała się najlepszą zawodniczką w klasie ILCA 4 (dawniej Laser 4.7). Rogowska przyczyniła się do zwycięstwa przez ChKŻ klasyfikacji klubowej na OOM. Oprócz niej na podium stanęli Kaja Śledzińska (złoto w klasie Optimist dziewcząt), a także Igor Pawłowski i Maurycy Odejewski (srebro w klasie L'Equipe).

Rogowska nie miała jednak dużo czasu na odpoczynek. Już w połowie sierpnia wzięła udział w Młodzieżowych Mistrzostwach Świata w portugalskiej Vilamourze. Hania udowodniła, że tytuł mistrzowski w kraju nie był dziełem przypadku. U wybrzeży Półwyspu Iberyjskiego zajęła świetne, 9. miejsce wśród żeglarek do 16 lat (33. w „generalce" na 154 zawodniczki).

Wszystkich przebiła Agnieszka Pawłowska – druga zawodniczka regat mistrzostw świata juniorów w olimpijskiej klasie 470. Wychowanka LKS Charzykowy, a obecnie reprezentująca ChKŻ, zdobyła srebro na jeziorze Balaton na Węgrzech. 19-latka wywalczyła je, pływając na jednej łódce z Bartłomiejem Szliją z Lamelki Kartuzy. Pawłowska jest sterniczką. Duet chojnicko-kartuski przegrał jedynie z Francuzami Matisse Pacaud i Lucie de Gennes (zwycięzcy lipcowych mistrzostw Europy juniorów). W TOP10 zawodów zameldowała się także Oliwia Laskowska, która tworzy duet w klasie 470 razem z Kacprem Paszkiem z AZS AWFiS Gdańsk.

Kolejne starty zaliczył duet Patryk Kosmalski i Tomasz Lewandowski. Duet ten uplasował się na 24. miejscu podczas mistrzostwach świata juniorów w klasie 49erFX. We wtorek pierwsze wyścigi na mistrzostwach świata do lat 21 w klasie ILCA 6 (dawniej Laser Radial) zaliczyły Klara Sobczak i Laura Szulc. Regaty odbywają się w Portugalii.

tekst ms, fot. arch.

Agnieszka Pawłowska z biało-czerwoną flagą na drugim miejscu podczas MŚ.

Hanna Rogowska ma za sobą bardzo dobre tygodnie.

Z głębokim smutkiem przyjęliśmy wiadomość o śmierci
Stanisława Frycy
Wyrazy głębokiego współczucia i żalu
Żonie i Bliskim
Składają pracownicy i kierowcy
Stacji Dializ w Tucholi

Wylewali poty na tartanie

Lekkoatleci z północnej Polski sprawdzili swoje możliwości na mityngu ogólnopolskim. Ten odbył się na Stadionie Miejskim w Chojnicach. Na bieżni nie mogło zabraknąć zawodników z sekcji prowadzonej przez Jarosława Wróblewskiego. Jaki im poszło?

Naszych zawodników oglądaliśmy głównie w konkurencjach biegowych na krótkich dystansach. „Życiówkę" na setkę oraz w wieloskoku pobiła Natalia Olkowska. Najlepsze rezultaty poprawili także Nadia Kiedrowicz na 1 000 metrów oraz Mateusz Lietz na 600 metrów. Formę na mityngu sprawdzili m.in. Mateusz Dajnowski (2. na 1 000 m), a także specjaliści od odcinków sprinterskich – Fabian Brylowski, Kacper Fojuth, wspomniana Olkowska, Hanna Skwierawska i Zuzanna Milewska.

tekst i fot. ms

Mityng ogólnopolski w Chojnicach (20 sierpnia)

KOBIETY

Bieg na 100 m
Seria 3: 1. Natalia Olkowska 13.55 (rekord życiowy), 5. Hanna Skwierawska 14.20, 6. Zuzanna Milewska 14.23.

Bieg na 300 m
Seria 2: 3. Hanna Skwierawska 46.01, 5. Zuzanna Milewska 46.85.

Bieg na 600 m
4. Patrycja Żychska 1:48.27, 6. Julia Lewandowska 1:59.26.

Bieg na 1 000 m
10. Nadia Kiedrowicz 3:15.37 (rekord życiowy), 12. Anna Cholewińska 3:25.92.

Skok w dal
3. Wiktoria Zgrzeba 3.96.

Wieloskok
1. Natalia Olkowska 10.34 (rekord życiowy).

Bieg na 100 m (U-14)
Seria 2: 2. Wiktoria Zgrzeba 14.74.

MĘŻCZYŹNI

Bieg na 100 m
Seria 1: 4. Fabian Brylowski 11.56
Seria 2: 4. Kacper Fojuth 12.29

Bieg na 600 m
3. Mateusz Lietz 1:25.04 (rekord życiowy)

Bieg na 1 000 m
2. Mateusz Dajnowski 2:34.80

Pchnięcie kulą (5 kg)
9. Bartosz Milewski 7.98

Przyjdź i kibicuj

To będzie święto młodych piłkarzy. W sobotę i w niedzielę na stadionie przy ulicy Lichnowskiej rozegrany zostanie turniej Kolejarz Cup. Zawodnicy będą walczyć przez dwa dni.

Kolejarz Cup to turniej zorganizowany dla graczy z roczników od 2012 do 2015. Wszystko rozpocznie się w sobotę o godz. 9.00. W akcji zobaczymy wiele drużyn z regionu. Nie zabraknie także ekip spoza powiatu chojnickiego. Będą m.in. Arka Gdynia, Lechia Gdańsk, Chemik Bydgoszcz, Talent Poznań, Akademia Reissa, Krajna Wyrzysk, Gwardia Koszalin i wiele innych. – *Łącznie zobaczymy 64 zespoły. Po 16 w każdym roczniku. Boisko główne zostanie podzielone na cztery mniejsze place. Będziemy korzystać także z Orlika* – mówi jeden z organizatorów, Przemysław Fiuk. Będzie to największy turniej piłkarski w historii Chojnickiego Klubu Sportowego. Więcej informacji można uzyskać u Przemysława Fiuka (tel. 665 441 678) i prezesa Jacka Zakrzewskiego (tel. 695 622 330).

ms

Czas Chojnic
Redakcja:
89-600 Chojnice, ul. Kręta 4,
tel. 52 396 10 10.
Sekretariat i ogłoszenia drobne:
Barbara Jażdżewska, tel. wew. 50,
e-mail: czas@tygodnik.pl.
W redakcji ogłoszenia drobne przyjmujemy od poniedziałku do piątku, do bieżącego numeru do godz. 16.00 we wtorek.
Dział reklamy:
Barbara Jażdżewska, tel. kom. 515 149 390,
e-mail: czas@tygodnik.pl,
Sławomir Maniawski, tel. kom. 604 481 196,
e-mail: maniawski@tygodnik.pl,
Dominik Myszka, tel. kom. 451 053 984,
e-mail: reklama@czas.tygodnik.pl

Zespół w składzie:
Stanisław Kamiński (redaktor naczelny), tel. wew. 51, tel. kom. 500 154 025, e-mail: stanislaw@czas.tygodnik.pl,
Danuta Tyde-Niedzielska, tel. wew. 54, tel. kom. 505 166 840, e-mail: danka@czas.tygodnik.pl,
Iwona Papierowska, tel. wew. 54, tel. kom. 515 149 379, e-mail: iwona@czas.tygodnik.pl,
Agata Wiśniewska, tel. wew. 52, tel. kom. 781 770 702, e-mail: agata@czas.tygodnik.pl.
Dział sportowy: **Michał Sagrol**, tel. wew. 53, tel. kom. 781 770 140, e-mail: sport@czas.tygodnik.pl.
Współpracownicy: Anna Piętaszewska, Sylwia Hamerska, Magdalena Grala, Ramona Wieczorek-Frymark.
Dział korekty: **Katarzyna Mróz**.
Skład komputerowy i łamanie: **Elena Semenova-Król**, tel. wew. 50, e-mail: e.krol@tygodnik.pl.

Wydawca: Magraf s.c. Sławomir Grzmiel Lidia Grzmiel, 85-115 Bydgoszcz, ul. Wiatrakowa 11/3.

Druk: Polska Press Sp. z o.o. Drukarnia w Bydgoszczy, ul. Grunwaldzka 229, tel. 52 584 86 60.
Redakcja zastrzega sobie prawo do skracania i adiustacji oraz zmiany tytułów dostarczanych tekstów. Za treść ogłoszeń redakcja ponosi odpowiedzialność w granicach wskazanych w ust. 2 art. 42 Prawa prasowego. Anonimów nie publikujemy. Tekstów niezamówionych nie zwracamy; teksty artykułów, zdjęcia i wzory reklam są chronione prawem autorskim.

Nakład: 3500 egz. Biuro czynne od 8.00 do 16.00 (w soboty i niedziele nieczynne).

Stowarzyszenie Gazet Lokalnych
www.czas.tygodnik.pl

KLAUZULA INFORMACYJNA

Biorąc udział w dowolnym konkursie/plebiscycie i dostarczając do redakcji zdjęcie albo rozwiązanie konkursu/plebiscytu na kuponie, mailem, telefonicznie, za pomocą SMS -a czy w dowolny inny sposób, wyrażają Państwo zgodę na przetwarzanie swoich danych osobowych wyłącznie w celu realizacji tego konkursu/plebiscytu i zgodę na publikację swego imienia i nazwiska oraz dostarczonego zdjęcia na łamach „Czasu Chojnic" i „Tygodnika Tucholskiego".
Zgodnie z art. 13 ust. 1 i ust. 2 ogólnego rozporządzenia o ochronie danych osobowych z dnia 27 kwietnia 2016 r. informuję, że:
• Administratorem Pana/Pani danych osobowych jest Magraf s.c. Sławomir Grzmiel Lidia Grzmiel z siedzibą w Bydgoszczy 85-115, ul. Wiatrakowa 11/3.
• Pana/Pani dane osobowe będą przetwarzane wyłącznie w celu realizacji konkursu/plebiscytu, w którym Pan/Pani uczestniczy na podstawie art. 6 ust. 1 pkt wyżej wymienionego rozporządzenia.
• Pana/Pani dane osobowe mogą zostać przekazane firmom Home.pl, ul. Zbożowa 4, Szczecin 70-653, Fibero Sp. z o.o., ul. Wojska Polskiego 65, Bydgoszcz 85-825 oraz Bild Presse Polska Sp. z o.o., ul. Żwirki 17, Łódź 90-539 w celu zapewnienia prawidłowego przebiegu konkursu.
• Pana/Pani dane osobowe będą przechowywane do czasu zakończenia konkursu, a dane zwycięzców przez okres wymagany prawem oraz do momentu przedawnienia roszczeń przysługujących administratorowi danych i w stosunku do niego.
• Posiada Pan/Pani prawo dostępu do treści swoich danych oraz prawo do ich sprostowania, usunięcia, ograniczenia przetwarzania, prawo wniesienia sprzeciwu, prawo do cofnięcia zgody w dowolnym momencie bez wpływu na zgodność z prawem przetwarzania, którego dokonano na podstawie zgody uzyskanej przed jej cofnięciem.
• Ma Pan/Pani prawo wniesienia skargi do prezesa UODO, gdy uzna Pan/Pani, że przetwarzanie Pana/Pani danych osobowych narusza przepisy ogólnego rozporządzenia o ochronie danych osobowych z dnia 27 kwietnia 2016 r.
• Podanie przez Pana/Panią danych osobowych jest dobrowolne. Jednak konsekwencją niepodania danych osobowych będzie brak możliwości uczestnictwa w konkursie/plebiscycie.
• Pana/Pani dane nie będą przetwarzane w sposób zautomatyzowany ani nie będą podlegały profilowaniu.

eprasa.pl 9c3ac5aa0c

•WITAMY NA ŚWIECIE

fot. dtn, arch.

Melania Buza z Brus, ur. 12.08.22, 3060 g, 52 cm

Szymon Redzimski z Nieżywięcia, ur. 12.08.22, 3630 g, 59 cm

Julia Jączkowska z Rolbika, ur. 19.08.22, 3760 g, 54 cm

Wojciech Szczęsny z Silna, ur. 20.08.22, 3620 g, 55 cm

Alicja Rząska z Chojnic, ur. 20.08.22, 3790 g, 54 cm

Małgorzata Pupka Lipinska z Borzyszków, ur. 20.08.22, 3210 g, 53 cm

Mikołaj Połom z Mosnej, ur. 22.08.22, 3690 g, 53 cm

Piotr Szamocki z Chojnic, ur. 23.08.22, 3610 g, 57 cm

PODPATRZONE

W tym numerze napisaliśmy o rozbudowie remizy i zakupie wozu dla OSP w Złym Mięsie. Na zdjęciu druhowie z jednostki oraz burmistrz Czerska Przemysław Biesek-Talewski.

tekst sta, fot. ip

Rozpoczęcie roku ma być z ministrem

Już niebawem w szkołach rozlegnie się pierwszy dzwonek. Szczególnie do rozpoczęcia roku przygotowują się we Wspólnocie Szkół Katolickich w Chojnicach. Placówkę ma bowiem odwiedzić minister.

Kończą się wakacje, więc szkoły przygotowują się do rozpoczęcia nowego roku szkolnego. Szczególna uroczystość ma się odbyć we Wspólnocie Szkół Katolickich w Chojnicach. Jak zapowiada dyrektor **Rafał Maliszewski**, który placówką zarządza od lipca tego roku, do władz zostały wystosowane zaproszenia. Co za tym idzie, dyrektor potwierdza, że prawie na pewno na uroczystym rozpoczęciu roku szkolnego pojawi się między innymi Minister Edukacji i Nauki **Przemysław Czarnek**. Uroczystości z udziałem gości odbędą się 1 września o godzinie 13.30.

ip

MICHAŁ SAGROL — **KOMENTARZ** str. 22

Będzie piekło. Dosłownie i w przenośni. Szykuje się najbardziej zwariowany sezon w historii Red Devils. Drużyna budowana jest na prędce. Liga za chwilę rusza, a „Czerwone Diabły" nie rozegrały jeszcze pół sparingu. Na tle innych zespołów z Ekstraklasy wygląda to gorzej niż blado. Jednak trzeba pamiętać, że jeszcze dwa miesiące temu klubu miało w ogóle nie być. Trzymajmy kciuki za Jacka Burglina. Nie będzie miał łatwo w tej trudnej przeprawie.

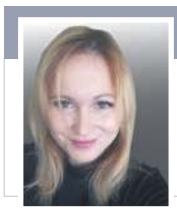

DANUTA NIEDZIELSKA — **KOMENTARZ** str. 19

Brawo dla Agatki z Ciechocina. Mała dziewczyna, która jest na co dzień rezolutna, udziela się w świetlicy, nie straciła zimnej krwi, gdy zobaczyła ogień. Agatka to dobry przykład dla innych młodych ludzi, że małym gestem można pomóc innym ludziom. Gratulacje też dla rodziców, że mają taką rozsądną córkę.

•ZMARLI

Emilian Nowakowski, lat 26, zm. 13 VIII 2022
Barbara Rybka, lat 73, zm. 14 VIII 2022
Feliks Burglin, lat 72, zm. 15 VIII 2022
Krzysztof Januszewski, lat 60, zm. 16 VIII 2022
Gertruda Januszewska, lat 78, zm. 17 VIII 2022
Leokadia Wielińska, lat 90, zm. 17 VIII 2022
Bogumiła Glaser, lat 74, zm. 19 VIII 2022
Hildegarda Jażdżewska, lat 82, zm. 20 VIII 2022
Zbigniew Stanisławski, lat 66, zm. 21 VIII 2022
Brygida Wróblewska, lat 68, zm. 21 VIII 2022
Teresa Abratowska, lat 91, zm. 22 VIII 2022
Agnieszka Laszkiewicz, lat 97, zm. 22 VIII 2022

Uroczystości w 83 rocznicę wybuchu wojny

Burmistrz zaprasza do udziału w obchodach 83 rocznicy wybuchu II wojny światowej. Te odbędą się oczywiście 1 września w Chojnicach.

Program uroczystości: godz. 12.00 – składanie kwiatów przy pomniku Orła Białego, godz. 12.15 – zapalenie zniczy na grobach na Cmentarzu Ofiar Zbrodni Hitlerowskich, godz. 12.30 – składanie kwiatów przy pomniku I Batalionu Strzelców przy ul. Świętopełka, godz. 12.45 – przy pomniku pomordowanych kolejarzy przy ul. Dworcowej, godz. 13.00 – przy pomniku poległych i pomordowanych nauczycieli. Na godz. 14.00 w parku na Wzgórzu Ewangelickim zaplanowano spotkanie z poezją poetów okresu wojennego. Natomiast o godz. 15.45 na placu Emsdetten zostaną podstawione dwa autobusy, które przewiozą delegacje chcące złożyć kwiaty w Dolinie Śmierci (bez pocztów sztandarowych). Po złożeniu kwiatów autobusy te wrócą na plac Emsdetten i stamtąd przewiozą osoby, które będą chciały wziąć udział w mszy św., do kościoła pw. Chrystusa Miłosiernego w Chojnicach. Do udziału w nabożeństwie zaprasza się poczty sztandarowe. Msza rozpocznie się o godz. 17.00.

dtn

•CO? GDZIE? KIEDY?

Chojnice

XVI Turniej Rycerski – Chojnice 2022
Bractwo Rycerskie herbu Tur oraz Chojnickie Centrum Kultury zapraszają na 16.edycję Turnieju Rycerskiego, który odbędzie się w sobotę **27.08** w chojnickiej Fosie Miejskiej. Program: godz. 12.00 – przemarsz uczestników turnieju ulicami miasta, godz. 12.15 – uroczyste otwarcie w Fosie Miejskiej, godz. 12.30 – turniej tarczy i miecza, godz. 14.00 – pokaz współczesnej broni strzeleckiej – Bractwo Strzeleckie im. Józefa Klemensa Piłsudskiego z Chojnic, godz. 15.00 – turniej łuczniczy, godz. 15.30 – zabawy plebejskie dla publiczności, godz. 17.30 – walki bohurtowe, godz. 19.00 – wręczenie nagród i pokaz tańców średniowiecznych w wykonaniu grupy Ciechocińskie Praczki, godz. 20.00 – inscenizacja oblężenia Chojnic w 1466 roku, godz. 21.00 – fireshow w wykonaniu Pułku Czarnieckiego z Wejherowa.

Spotkanie w lasku
Wakacyjne miesiące już dobiegają końca. Kolejna niedziela **28.08** będzie okazją do,, Słowiańskiego Powitania Słońca". W niedzielę o godzinie 10.00 odbędzie się na polanie w Lasku Miejskim w Chojnicach na wspólnych praktykach ruchowych. Prowadzącą i współorganizatorką jest Joanna Armatowska.

Wystawa fotografii Karoliny Gatzke
Chojnickie Centrum Kultury zaprasza na wystawę zdjęć zatytułowanych „Bliss". Wystawa czynna w sali wystawowej ChCK do **4.09** w godzinach funkcjonowania placówki.

Gmina Czersk

Dożynki w Czersku
W najbliższą sobotę **27.08** w Czersku odbędą się Rolno-Leśne Dożynki Gminne. O godz. 13.30 rozpocznie się msza św. w kościele pw. św. Marii Magdaleny w Czersku. Po nabożeństwie korowód przejdzie na plac hm. Józefa Piekarka. Tam o godz. 14.30 rozpocznie się uroczystość dożynkowa. W programie m.in. potyczki sołectw, degustacja lokalnych wyrobów i koncerty.

Gmina Brusy

Dzień otwarty
Środowiskowy Dom Samopomocy w Brusach serdecznie zaprasza na Dzień otwarty. Każdy może przyjść i zobaczyć, jak funkcjonuje placówka. Placówka będzie dostępna dla wszystkich zainteresowanych w piątek **26.08** w godz. 10.00-13.00. Zwiedzający będą mogli obejrzeć, jak wyglądają poszczególne pracownie i co się w nich dzieje. Będą mogli wziąć udział w zajęciach. Żeby uniknąć tłoku i aby każdy mógł sobie spokojnie obejrzeć ŚDS, wystarczy się zapisać pod nr. tel. 52 33 55 321.

Przejażdżka na pożegnanie lata
27.08 o godz. 10.00 przed świetlicą w Leśnie zaplanowano zbiórkę osób, które będą chciały wziąć udział w akcji „Przejażdżka rowerowa na pożegnanie lata". Uczestnicy pojadą m.in. przez Parzyn, Rolbik. Zapisy przyjmowane są do **25.08** u Haliny Skwierawskiej pod nr. tel. 880 498 949.

Wspólne czytanie
Centrum kultury w Brusach zaprasza w ramach Narodowego Czytania, które odbędzie się **3.09**, mieszkańców do wzięcia udziału w tym wydarzeniu. W tym roku uczestnicy będą czytać „Ballady i romanse" Adama Mickiewicza. Chętni, którzy chcieliby czytać, mogą się zgłaszać do **1.09** osobiście w centrum kultury bądź pod nr. tel. 52 39 69 335.

Gmina Konarzyny

Święto plonów w Konarzynach
27.08 w Konarzynach odbędą się Dożynki Gminne. O godz. 16.00 rozpocznie się msza polowa, po niej m.in. konkursy i prezentacje artystyczne. O godz. 20.30 wystąpi gwiazda wieczoru – zespół Mejk. Potem odbędzie się zabawa taneczna.

Gmina Chojnice

Dożynki sołeckie w Lichnowach
W najbliższą sobotę **27.08** w Lichnowach odbędą się dożynki sołeckie. O godz. 15.00 odbędzie się msza święta, a po niej na boisku przy szkole rozpocznie się dożynkowa zabawa, podczas której rozstrzygnięty zostanie m.in. konkurs na najlepsze ciasto.

Dzień otwarty w charzykowskiej straży
OSP w Charzykowach zaprasza na Dzień Otwarty. Jednostka będzie dostępna dla zwiedzających w niedziele **28.08** od godz. 15.00. W programie m.in. pokaz ratownictwa technicznego, prezentacja sprzętu, konkursy.

Dożynki parafialne w Powałkach
W niedzielę **28.08** odbędą się dożynki parafialne dla miejscowości obejmujących parafię w Krojantach. Obchody rozpoczną się mszą świętą w kościele w Krojantach o godz. 11.00. Z kolei o godz. 13.00 rozpocznie się dożynkowa impreza w Powałkach. Miejscem zabawy będzie plac przy ulicy Osiedlowej w Powałkach. Do udziału zapraszają sołtys i rada sołecka.

dtn, sta

ISSN 1734-0128

eprasa.pl 9c3ac5aa0c