facebook
Reklamuj się na Kuriera Gmin
6 tys aktywnych obserwujących | 27 tys zasięg postów | 41 tys aktywność użytkowników pod postami

www.kuriergmin.pl Nr 17 (1460), Rok XXX

KURIER GMIN

TYGODNIK POWIATU WOŁOWSKIEGO

Czwartek, 25 kwietnia 2019 ISSN 1426 - 1057 Cena 3,20 zł (w tym 5% VAT)

Komisariat Policji z Brzegu Dolnego przeniesiony do Wołowa

Już w ten czwartek policjanci z Brzegu Dolnego wyprowadzają się do Wołowa. Zostaną tylko między innymi dzielnicowi, którzy przeniosą się do Kompleksu Hotelowo -Sportowego. str.5

POWIAT
Fatalna sytuacja służby zdrowia str.5

POWIAT
Matury wiszą na włosku str.6

KRESY
Rozmowa z Jadwigą Stankiewicz z Głębowic str.11

WOŁÓW
Niebezpieczne odpady? To orzeknie sąd str.2

Lasy Państwowe
DLA LASU, DLA LUDZI
95 LAT
niepodległa
POLSKA STULECIE ODZYSKANIA NIEPODLEGŁOŚCI

Nadleśnictwo Wołów
serdecznie zaprasza do udziału w ogólnopolskiej akcji
#sadziMY.
Inicjatorem wydarzenia jest Prezydent Rzeczypospolitej Polskiej Pan Andrzej Duda, a celem szerokie zaangażowanie społeczeństwa w pozytywne działanie dla klimatu, środowiska i przyrody.
W ramach akcji Lasy Państwowe bezpłatnie udostępnią 100 000 sadzonek drzew, które wszyscy zainteresowani będą mogli zasadzić na własnych gruntach.
Wszystkich chętnych zapraszamy po odbiór sadzonek 26 kwietnia do Nadleśnictwa Wołów przy ul. Leśnej 37 w Wołowie w godz. 9:00 - 18:00.
Darz Bór.
REKLAMA

Czy odpady były niebezpieczne? To orzeknie sąd

Przed Sądem Rejonowym w Wołowie miała miejsce kolejna rozprawa z udziałem Artura O., który miał przyjmować odpady na swojej działce. Sprawa jest o tyle poważna, że służby ochrony środowiska alarmowały o zagrożeniu znajdujących się nieopodal ujęć wody.

Prokuratura Rejonowa w Wołowie wnioskowała o przesłuchanie Grzegorza P, który okazało się, że nie przebywa od kilku miesięcy pod wskazanym adresem. Adwokat Henryk Manuił podtrzymał wniosek, ponieważ jego zdaniem ten świadek wniesie wiele dobrego do sprawy na korzyść Artura O.

Sędzia Paweł Pośpiech odroczył rozprawę, i zaznaczył że w przypadku nie odszukania świadka lub gdyby świadek nadal uchylał się od zeznań sądowych, zostaną odczytane jego zeznania składane przed policją w postępowaniu przygotowawczym.

Przypomnijmy, że rolnicy i właściciele okolicznych działek (w pobliżu składowiska odpadów) skarżyli się przed wymiarem sprawiedliwości na przyjmowanie różnych chemicznych substancji, które mogłyby zatruwać ich ziemię i pobliskie ujęcia wody. Prokuratura Rejonowa w Wołowie skierowała do Sądu akt oskarżenia. Sprawa jest poważna, bo dotyczy terenów na których znajdują się ujęcia wody, z których korzystają mieszkańcy Brzegu Dolnego, Pyszącej, Radecza, Żerkowa, Żerkówka, Lipnicy, Łososiowic i Piotronowic, w sumie ponad 13 tys. mieszkańców. Inspektorat Ochrony Środowiska, który zaalarmowali mieszkańcy, zrobił na tym terenie odwierty w ziemi, które wykazały, że odpady są niebezpieczne. - Według oceny WIOŚ część zdeponowanych na terenie działek odpadów jest niebezpieczna, m.in. eternit, zanieczyszczony perlit, gleba i ziemia, w tym kamienie, zawierające substancje niebezpieczne - mówiła w Kurierze Gmin Stanisław Janik, zastępca Dolnośląskiego Wojewódzkiego Inspektora Ochrony Środowiska. - W 3 na 8 odwiertów na terenie składowiska stwierdzono warstwę odpadu o barwie grafitowo-czarnej i chemicznym zapachu o grubości aż od 3,1 do 3,4 metrów. Badane próbki przekroczyły wartości dopuszczalne do składowania odpadów m.in. dla: antymonu, cynku, ołowiu, rozpuszczonego węgla organicznego (DOC), siarczanów.

red

Kiedy będzie remont drogi w Godzięcinie?

Aktualnie opracowywany jest projekt techniczny na przebudowę drogi powiatowej w Godzięcinie. Po opracowaniu projektu zostanie złożony wniosek o pieniądze zewnętrznych. Przebudowa drogi planowana jest na 2020 r po otrzymaniu dofinansowania. Koszt tego zadania to 5 353 161,58 złotych.

Przewodniczący Komisji Porządku i Bezpieczeństwa, Eugeniusz Skorupka, podczas spotkania z samorządowcami z powiatu, zaznaczył, że konieczna jest szybka naprawa ulicy obok nowo budowanej galerii oraz tuż przed przejazdem kolejowym.

Radny Mirosław Dawidowicz przedstawił problem 100 metrowego odcinka drogi w Godzięcinie. Prosił wicestarostę o pochylenie się nad tą sprawą.

Fot.iis

Komisja Porządku i Bezpieczeństwa

Zaznaczył, iż koszt naprawy tego odcinka szacowany jest na 70 000 złotych, z czego gmina Brzeg Dolny jest w stanie pokryć połowę. Wicestarosta zasugerował złożenie wniosku, z realizacją zadania w roku 2020.

Fot.iis

Ulica Topolowa jeszcze przed remontem.

Przedstawił także plany na ten rok, między innymi modernizację ulicy Topolowej - wymianę sieci wodociągowej z przyłączami do budynków, a następnie wymianę nawierzchni chodnika. Koszt zadania to 776 000 złotych.

Także ulica Leśna i Ogrodowa zostanie wyremontowana, zostanie tam wyłożona kostka granitowa, łącznie 420 metrów nawierzchni. Wartość zadania - 450 000 złotych, z czego 297 000 złotych to koszt dofinansowania. Obecnie wybierany jest wykonawca robót.

Trwa już przebudowa ulicy Podwale, gdzie powstanie ścieżka pieszo - rowerowa. Koszt to 312 412,35 zł, z tego gmina dołożyła 113 625,35 zł, środki zewnętrzne - 198 787,00 zł.

iis

TARTAK Gola Wąsoska - Wąsosz

20 lat na rynku

Więźba dachowa, podbitka 14mm i 19mm, łaty
Kontrłaty, deska podrynnowa sucha - heblowana
Place zabaw - certyfikaty
Budy dla psów - dowolnego rodzaju
CZYNNE 7.00-16.00
tel: 609 679 930, 693 279 497 e-mail: zuleko@gmail.com www.zuleko.pl
REKLAMA

GLORIAN
Dom Pogrzebowy
Kompleksowe Usługi Pogrzebowe
Darmowa chłodnia i kaplica
Telefony całodobowe
71 389 13 13 lub 519 058 119
www.glorian.pl
Wołów, ul. Panieńska 1
(vis a vis Straży Pożarnej)
REKLAMA

TERPOL
Producent rolet, żaluzji, moskitier
Wińsko, Rolna 10
tel. 071 389 83 03, 602 893 328
biuro@terpol.eu
www.terpol.eu
REKLAMA

DOLNOŚLĄSKA IZBA ROLNICZA DIR
Biuro Rady Powiatu Dolnośląskiej Izby Rolniczej, znajduje się na ul. Piłsudskiego 17 a pok. 3
czynne w poniedziałki i środy od godz. 10-12
REKLAMA

MIEJSCE NA TWOJĄ REKLAMĘ
zadzwoń i zamów
71 319 79 18

Wiosenne porządki w gminie Wińsko

We wsi Konary zakończono przed świętami odmulanie stawu. Następny w kolejce jest staw przy stacji kolejowej w Małowicach. Z kolei w Rudawie trwa ocieplanie ściany frontowej świetlicy.

Można biesiadować, ale nie niszczyć!

Oficjalnie zalew Słup jeszcze nie został otwarty. Jak czytamy na stronie internetowej gminy Wińsko - każdy może sobie tam spacerować, a nawet biesiadować. Nie wolno jednak wjeżdżać nad zalew, dotyczy to miejsc bezpośrednio przy wodzie. Za takie zachowanie może grozić mandat. Obecnie przy zalewie nie ma jeszcze miejsc parkingowych, ale są wyznaczone tymczasowe postoje, na których można zostawić samochód. Nad zalewem jeszcze tego lata mają zostać udostępnione właściwe miejsca postoju.

Wińsko w aplikacji

Gmina Wińsko podobnie jak Wołów i Brzeg Dolny przyłączyła się do ogólnopolskiej aplikacji BLISKO. Za pomocą tego systemy władze gminy mogą przesyłać mieszkańcom lokalne aktualności i informacje o nadchodzących wydarzeniach, a także ostrzeżenia i inne ważne komunikaty. Jak działa aplikacja? Przede wszystkim musimy posiadać smartfona np. z systemem Android. Pobieramy bezpłatną aplikację ze sklepu Google Play, App Store lub Windows Store (wystarczy wpisać BLISKO w wyszukiwarkę). Po instalacji podajemy interesującą nas lokalizację np. Wińsko i dodajemy nadawców. Do swojej listy możemy dodać kilka miejscowości i wielu nadawców. Po dodaniu wszystkich interesujących nas podmiotów możemy zapomnieć o aplikacji, bo sama wyświetli nam powiadomienia na ekranie telefonu, podobne do wiadomości SMS.

Osoby, które nie mogą zainstalować aplikacji mogą wciąż korzystać z powiadomień SISMS poprzez krótkie wiadomości SMS. Aby się zarejestrować należy wejść na stronę internetową www.sisms.pl.

Utrudnienia na Pływalni Aquasport w Brzegu Dolnym

W związku z organizacją zgrupowania pływaków pływalnia poinformowała, że w dniach od 23 do 26 kwietnia 2019 r., w godz. 17.00 - 18.00 basen sportowy jest zarezerwowany.

mr

epiasa.pl 9c44fcf19d

Znalazł duże pieniądze. Leżały na ulicy

Czy znajdzie się ten, który zgubił

Pan Jerzy Kowal z Wołowa miał dużo szczęścia. Ale oddał je policji. Ta teraz szuka pechowca, który zgubił spory grosz.

Jerzy Kowal z Wołowa znalazł pieniądze na ulicy. - Sam jestem zdumiony, że ktoś wyrzuca lub zgubił taką kasę. Oddałem wszystko na policję - mówi. - Znajomi mówią, że jestem niemądry, że oddałem, ale ja tak zostałem wychowany i wiem, że pieniądze szczęścia nie dają. Warto pieniądze mieć, kupić lodówkę, pralkę, telewizor, ale szczęścia za pieniądze nie kupisz. To co dostaniesz za darmo jest najbardziej wartościowe i o tym pamiętasz przez lata. A kasa, raz jest a raz jej nie ma - mówi pan Jerzy. - Kiedyś zabrał mnie Pan o godz. 6 rano, „na stopa" na grzyby pod Ścinawę i na Dni Wińska. To pamiętam. A te pieniądze, ktoś zgubił lub ktoś wyrzucił w gniewie. Znam sytuacje, że ktoś wysłał roczny dochód do dzieci czy kobiety i ta odesłała co do grosza. Dlatego mówię, że za pieniądze nie kupisz szczęścia, kupisz próżność, zbytki, zajmiesz swój czas błahostkami, ale nie szczęście.

Policja potwierdza, że pieniądze zostały dostarczone na komendę. - Obecnie zostały przekazane w celu sprawdzenia ich autentyczności - mówi Marzena Pawlik, oficer prasowy z KPP w Wołowie. - Następnie będziemy próbowali ustalić właściciela.

red

Fot.red

Pan Jerzy znalazł i oddał sporą sumę pieniędzy.

POŻARY W WOŁOWIE

Paliło się!

Do pierwszego pożaru doszło 18 kwietnia, po godz. 23.00 na ogródkach działkowych w Wołowie. Na jednej z działek płonęła altanka i wymurowany obok niej budynek użytkowy. Gdy na miejsce przybyła straż pożarna, ogień obejmował już oba budynki i zaczął zagrażać sąsiedniej altance. Na szczęście strażacy szybko ugasili pożar, druga altanka zdążyła się tylko nadpalić w okolicy dachu.

Drugie zdarzenie w Wołowie miało miejsce 20 kwietnia. W opuszczonym budynku przy ul. Komuny Paryskiej ktoś podpalił deski między kondygnacjami. Na miejsce przybyły 3 jednostki straży pożarnej z JRG w Wołowie. W pożarze ucierpiały tylko dwie deski, które strażacy wynieśli z budynku. W obu zdarzeniach nie było poszkodowanych.

dz

UWAGA CO CZWARTEK
Kurier Gmin w twoim kiosku i na www.kuriergmin.pl
30 lat na rynku stabilizacja i doświadczenie

Otwierają obwodnicę Brzegu Dolnego

Nowa droga od Mostu Wolności do Radecza już gotowa

Otwarcie drogi zaplanowano na 26 kwietnia (piątek), na godzinę 11.30 - mówi Natalia Kita, kierownik Działu Komunikacji Zewnętrznej Dolnośląska Służba Dróg i Kolei we Wrocławiu.

To co najbardziej niepokoi to wypadki na już otwartej drodze w stronę Miękini. Czy po „naszej" stronie też będzie tak niebezpiecznie? Od otwarcia drogi, czyli października 2018 roku doszło tam już do 34 zdarzeń drogowych, w tym 7 wypadków. Zginęły dwie osoby, a 14 było rannych. - Tylko w ciągu dwóch miesięcy tego roku - w styczniu i lutym - na odcinku drogi wojewódzkiej Brzeg Dolny - Błonie, miały miejsce trzy wypadki drogowe, w których cztery osoby zostały ranne. W dwóch przypadkach prawdopodobną przyczyną zdarzenia było nieustąpienie pierwszeństwa, a w jednym przekroczenie dozwolonej prędkości - mówi asp. szt. Marta Stefanowska, oficer prasowy KPP w Środzie Śląskiej.

Droga miała być otwarta już 30 marca, jednak termin wydłużył się, bo Wojewódzki Inspektor Nadzoru Budowlanego nie wyraził zgody na odbiór. Spór toczył się między firmą, która budowała drogę - Berger Bau - a urzędnikami. Chodziło o nasadzenia krzewów i wysokość ekranów. Skargę złożył jeden z mieszkańców.

Most Wolności został oddany mieszkańcom w 2014 roku. Wówczas brakowało obwodnicy Miękini, która pozwalałaby na szybkie skomunikowanie z innymi drogami, prowadzącymi do Wrocławia i autostrady A4. W końcu udało się zakończyć inwestycję! Po nowej drodze jeździmy od listopada 2018 roku. Budowa trwała 4 lata. Pozwala ona zmniejszyć ruch w centrum miejscowości, gdyż drogi w Miękini były nieprzystosowane do tak dużej liczby aut. Łącznie zbudowano ponad cztery kilometrów dróg, o wartości ponad 54 milionów złotych, z czego 85 proc. dała Unia Europejska.

Teraz przyszedł czas na otwarcie kolejnego odcinka - od Mostu Wolności w stronę Radecza. Połączone drogi stworzą tzw. obwodnicę aglomeracji wrocławskiej i tym samym dadzą połączenie drogi S5 z autostradą A4.

mr

OFERTA PRACY
Miejsce pracy: Wszemirów 100, 55-110 Prusice
ZPB KaczmareK®
POSZUKUJEMY DO PRACY NA STANOWISKO:
BRYGADZISTA PRODUKCJI
(prefabrykacja elementów żelbetowych)
PRACOWNIK PRODUKCYJNY
(prefabrykacja elementów żelbetowych)
OPERATOR WÓZKA WIDŁOWEGO
(pracownik magazynu wyrobów gotowych)
DORADCA ds. TECHNICZNO-HANDLOWYCH
OFERUJEMY:
• Umowę o pracę na czas nieokreślony
• Stabilność zatrudnienia w firmie o ugruntowanej pozycji na rynku
• Motywacyjny system wynagrodzenia
• Możliwość zdobycia doświadczenia zawodowego i podnoszenia kwalifikacji
• Odpowiednie narzędzia pracy
Osoby zainteresowane prosimy o przesłanie CV na adres e-mailowy: prusice@zdpkaczmarek.pl z nazwą stanowiska w tytule wiadomości lub bezpośrednio do siedziby firmy ZPB Kaczmarek Wszemirów 100, 55-110 Prusice.
www.zpbkaczmarek.pl
REKLAMA

epresa.pl 9c44fcf19d

Pobił dziadka, bo dostał łopatką w głowę

Z sali sądowej. Krzelów.

Przed Sądem Karnym w Wołowie rozpoczął się proces Norberta G., który miał znęcać się nad dziadkiem i okradać go. Oskarżony nie przyznał się do winy.

Prokuratura Rejonowa w Wołowie oskarża Norberta G., o znęcanie się nad dziadkiem, tj. art. 207 § 1. Kto znęca się fizycznie lub psychicznie nad osobą najbliższą lub nad inną osobą pozostającą w stałym lub przemijającym stosunku zależności od sprawcy, podlega karze pozbawienia wolności od 3 miesięcy do lat 5 § 1a. Kto znęca się fizycznie lub psychicznie nad osobą nieporadną ze względu na jej wiek, stan psychiczny lub fizyczny, podlega karze pozbawienia wolności od 6 miesięcy do lat 8.

Oskarżony Norbert G., powrócił do domu po 6 latach pobytu w ośrodkach wychowawczych, gdzie był poddany procesowi resocjalizacji. Zdaniem prokuratury oskarżony miał 6 sierpnia 2017r. dokonać rozboju i zaboru mienia o wartości łącznej 1900 zł, i miał pobić poszkodowanego (kradzieży 800 zł z portfela i telefonu wartości 200 zł). Oskarżony zaprzeczył, że groził dziadkowi pozbawieniem życia. Wyjaśnił, że przez 6 lat przebywał w ośrodkach zamkniętych. Po powrocie do Krzelowa dziadek przerwał wnukowi sen uderzając go łopatką w głowę. Oskarżony wtedy w akcie zemsty sprzedał dziadkowi butle gazową za 60 zł, którą zakupił mieszkaniec Krzelowa Kamil K. Dziadek w rewanżu odciął wnukowi kabel od telewizora. Wnuk wtedy schował dziadkowi telewizor do piwnicy i wypuścił powietrze z kół przy rowerze. Dodatkowo dziadek obrażał oskarżonego słowami wulgarnymi i miał obrażać jego matkę. Dziadek miał też „wyskakiwać" do wnuka z nożem i siekierą. Sędzia Paweł Pośpiech rozprawę odroczył.

red

Nowa galeria handlowa rośnie w oczach

Budowa trwa, praca wre

Fot.iis

Przy Alejach Jerozolimskich w Brzegu Dolnym powstaje nowe centrum ze sklepami. Jeden ze współwłaścicieli zdradza nam, kiedy mieszkańcy zrobią w niej zakupy.

Budynek będzie parterowy, o powierzchni użytkowej prawie 3 tys. m2., a handlowej około 2,5 tys. m2. Użytkownicy mogą liczyć na ponad 70 miejsc parkingowych, także dla osób niepełnosprawnych. Inwestorem budowy jest spółka PPFI16 z Poznania. Centrum handlowe będzie dysponowało kilkoma sklepami oraz lokalami usługowymi. Jakimi? Tego jeszcze nie wiadomo. Jeden ze współwłaścicieli galerii mówi Kurierowi, że ma nadzieję na zakończenie budowy jeszcze w tym roku. Nie chce jednak wskazywać jakie dokładnie sklepy i jakie usługi będą tam dostępne - jest na to, jak twierdzi - za wcześnie. Według inwestorów Brzeg Dolny jest miastem rozwijającym się. Dzięki obwodnicy przybędzie potencjalnych klientów. To wszystko sprawiło, że wybrano właśnie nasze miasto na budowę galerii.

iis

INTERWENCJA

Nie chcę, aby moja mama mieszkała z patologią!

W lokalach komunalnych i socjalnych dochodzi do sprzeczek i dostępu do kuchni czy łazienki, które sa często wspólne. Zamieszkują je osoby pijące, awanturujące się, zalegające z czynszem. Jest tak od lat. Cierpią z tego powodu inni lokatorzy, którzy zgłaszają nieprawidłowości do gminy Wińsko i innych instytucji. - Urząd gminy o wszystkim wie, ale nie reaguje - mówi Elżbieta Wądrzyk z Baszyna i Regina Rembielak - Doleżalowa z Piskorzyny. - Chciałybyśmy dostać inny lokal, ponieważ tutaj jest trudne środowisko, nie chcę, aby moja mama mieszkała w patologicznym środowisku.

Elżbieta Wądrzyk powiadomiła Prokuraturę Rejonową w Wołowie. W piśmie czytamy: „Matka ukończyła 80 lat, z racji wieku ma przytępiony słuch, traci pamięć... (...) (...)"zakwaterowano moją matkę w nieodpowiednim środowisku w Piskorzynie17 A., gdzie ma utrudniony dostęp do kuchni i łazienki. Pan, który zamieszkuje to mieszkanie, zabrania mojej mamie korzystania z czegokolwiek. Każe za wszystko sobie płacić, jego koledzy żądają od mamy pieniędzy na papierosy. Moja mama jest zastraszona. Pani wójt nie chce nam dać mieszkania socjalnego". Urząd Gminy w Wińsku odpowiada, że należy uzupełnić wniosek, i wtedy sprawa zostanie przedstawiona na posiedzeniu Komisji Mienia Komunalnego, Gospodarki Mieszkaniowej. - Proszę o uzupełnienie wniosku - odpowiada Elżbieta Kupnik, kierownik referatu Gospodarki Nieruchomościami w Wińsku.

Mieszkający w tym domu mężczyźni protestują i zaprzeczają, że dokuczają komukolwiek i utrudniają zamieszkiwanie w domu.

Fot.red

Kobiety skarżą się na uciążliwość zamieszkiwania z lokatorami

Fot.red

Mężczyźni zaprzeczają, że utrudniają dostęp do kuchni czy łazienki

Radny Wojciech Medyński mówi, że zna temat ponieważ był sygnalizowany i omawiany przez radnych podczas komisji i sesji. - Lokal socjalny w Piskorzynie przyznaliśmy obecnej lokatorce miesiąc temu. Sprawa była pilna, ponieważ jej dach nad głową nie nadawał się do dalszego użytku. Niestety, pomiędzy dotychczasowym mieszkańcem a nową mieszkanką doszło do konfliktu, którego raczej nie rozwiąże się przy pomocy mediacji. Prawdopodobnie podczas najbliższego posiedzenia Komisji Mienia będziemy musieli jeszcze raz pochylić się nad sprawą i podjąć takie decyzje, by do dalszych konfliktów nie dochodziło. Kiedy? Jak najszybciej! - kończy radny.

red

eprasa.pl 9c44fcf19d

Komisariat Policji z Brzegu Dolnego przeniesiony do Wołowa

Czy będzie bezpiecznie?

Już w ten czwartek policjanci z Brzegu Dolnego wyprowadzają się do Wołowa. Zostaną tylko między innymi dzielnicowi, którzy przeniosą się do Kompleksu Hotelowo -Sportowego.

Komendant Grzegorz Zarwański uspokaja mieszkańców

Komisariat tuż przed rozpoczęciem remontu

Fot. Zdjęcie archiwalne

Budynek komisariatu w Brzegu Dolnym wymaga remontu i to gruntownego! Potrwa on około półtora roku. Mieszkańcy obawiają się, jak teraz będzie funkcjonowała policja: czy nie będzie żadnych opóźnień w interwencjach, czy wszelkie sprawy trzeba będzie załatwiać w Wołowie?

Komendant Grzegorz Zarwański informuje: - Remont jest zaplanowany na półtora roku. Być może skończy się trochę szybciej. Już 25 kwietnia przenosimy się do Komendy Powiatowej policji w Wołowie. Zostawiamy budynek do dyspozycji firmy remontowej. Na miejscu pozostają policjanci dzielnicowi, patrolowi i z wydziału wykroczeń - dla nich KHS Rokita oddała dwa pomieszczenia. Tam będzie można się z nimi kontaktować. Dzięki takiemu rozwiązaniu służba będzie pełniona prawidłowo, bez negatywnych skutków dla mieszkańców gminy. Obiekt przejdzie gruntowny remont. Szacunkowo inwestycja ma kosztować ponad 2,61 miliona złotych. Zaplanowano m.in. docieplenie ścian zewnętrznych, dachu i stropu zewnętrznego, wymianę stolarki drzwiowej na zewnątrz, wymianę okien, remont kotłowni. W planach są też: wymiana instalacji elektrycznej z oświetleniem, nowe bramy garażowe, wentylacja i montaż kolektorów słonecznych. Wiele zmieni się też na zewnątrz budynku. Będą nowe rynny, rury spustowe, kraty w oknach oraz przebudowane zostaną kominy wentylacyjne. W środku budynku gruntowny remont przejdą toalety, ściany i sufity. Zostanie także utworzony podjazd dla osób niepełnosprawnych. Wyznaczone będzie też miejsce parkingowe dla inwalidów. Powstanie nowy chodnik do wejścia głównego. Zamontowane ma być również logo policji z nazwą jednostki. Przebudowane będą schody zewnętrzne do komisariatu oraz place manewrowe. Na terenie obiektu powstaną miejsca parkingowe. Wymienione będzie ogrodzenie i brama wjazdowa. Remont przejdą też pomieszczenia dla zatrzymanych.

Prace mają się zakończyć do 2021 roku.

iis

Fatalna sytuacja finansowa szpitali i przychodni

Czy odwołają prezes PCM?

Czarne chmury wiszą nad prezes PCM Iloną Zmarlak. Fatalny wynik finansowy spółki może pozbawić ją stanowiska.

Wspólnicy PCM, spółki która prowadzi nasze publiczne szpitale i przychodnie, czyli samorządy Brzegu Dolnego, Wołowa, Wińska oraz powiat spotkają się w piątek 26 kwietnia. Już wiadomo, że stan finansowy spółki jest zły. Zadłużenie przekroczyło kapitał zakładowy, a to oznacza, że albo wspólnicy dofinansują ponownie spółkę, albo postawią ją w stan upadłości. Wójt Wińska oficjalnie już powiedziała, że nie dołoży do służby zdrowia ani grosza. Deklarację o dofinansowaniu złożył na razie tylko Dariusz Chmura, burmistrz Wołowa. Spółkę pogrążyły ubiegłoroczne podwyżki dla personelu, które wymusili politycy przed wyborami samorządowymi. Teraz już słychać głosy, że kolejny personel, w tym lekarze z chirurgi w Brzegu Dolnym, chcą podwyżek. Może ich domagać się także personel z rehabilitacji w Wołowie. Pierwsze ruchy kadrowe, w spółce wykonano miesiąc temu. Zarząd powiatu większością głosów odwołał dwóch członków rady nadzorczej spółki.

Czy teraz przyjdzie czas na prezes PCM? Co będzie dalej? Do tej pory prezes PCM, pracowała niezawodnie wyprowadzając firmę z tarapatów po poprzedniej prezes. Ale czy to wystarczy?

mr

Röben

Obecnie do swoich zakładów w Środzie Śląskiej poszukujemy kandydatów na stanowisko:

OPERATOR URZĄDZEŃ PRZEMYSŁU CERAMICZNEGO /PRODUKCJA/
nr ref. OUPC/02/19

Opis zadań na stanowisku pracy:
- obsługa maszyn i urządzeń znajdujących się na stanowisku pracy
- kontrolowanie zgodności parametrów z kartą technologiczną i instrukcjami kontrolnymi
- kontrolowanie jakości wyprodukowanego wyrobu
- dbałość o utrzymanie maszyn i urządzeń w dobrym stanie technicznym i czystości
- przestrzeganie zasad bezpieczeństwa pracy na stanowisku

Wymagania:
- minimum roczny staż pracy w zakładach produkcyjnych
- mile widziana umiejętność obsługi maszyn i urządzeń przemysłowych
- wykształcenie zawodowe lub średnie techniczne
- **gotowość do pracy 3-zmianowej w systemie IV-brygadowym**
- mile widziane uprawnienia SEP 2, uprawnienia na suwnice i urządzenia transportu bliskiego
- kandydata powinna cechować sumienność, chęć zdobywania nowych umiejętności, otwartość, komunikatywność oraz umiejętność pracy zespołowej

Oferujemy:
- ciekawą pracę w międzynarodowej firmie produkcyjnej
- atrakcyjne wynagrodzenie **ok. 2.700 zł netto w okresie próbnym**, dodatek za dojazd
- bogaty i zróżnicowany pakiet świadczeń socjalnych

Oferty zawierające cv oraz list motywacyjny, wraz z numerem referencyjnym w temacie e-maila, prosimy przesyłać na adres:

e-mail: rekrutacja@roben.pl tel. 71-39 78 112
Röben Polska Sp. z o.o. i Wspólnicy Sp. K. ul. Ceramiczna 2, 55-300 Środa Śląska

www.roben.pl

Prosimy o załączenie do aplikacji następującej klauzuli: „Wyrażam zgodę na przetwarzanie moich danych osobowych zawartych w przekazanych przeze mnie dokumentach aplikacyjnych dla potrzeb procesu rekrutacyjnego na stanowisko Operator Urządzeń Przemysłu Ceramicznego prowadzonego przez Röben Polska Sp z o.o. i Wspólnicy Sp. K. z siedzibą w Środzie Śląskiej przy ul. Ceramicznej 2."

REKLAMA

eprasa.pl 9c44fcf19d

KURIER GMIN
TYGODNIK POWIATU WOŁOWSKIEGO
www.kuriergmin.pl

Matury wiszą na włosku

Strajk nauczycieli nadal trwa

Czy ponad 200 maturzystów z powiatu wołowskiego przystąpi do egzaminu dojrzałości? Strajk wciąż trwa. Mimo ponownych rozmów związków z rządem sytuacja nie zmieniła się.

Fot. zdjęcie archiwalne

Matury to stres dla uczniów. W tym roku dodatkowy - przez strajk nauczycieli.

Za nami egzaminy gimnazjalne oraz ósmoklasisty. W naszym powiecie odbyły się bez przeszkód. Przed nami matura - egzamin dojrzałości, jeden z najważniejszych w życiu młodych ludzi, wkraczających w dorosłość. W powiecie wołowskim do matur ma przystąpić 251 uczniów.

Przy egzaminach gimnazjalnych i ósmoklasisty można było wziąć pod uwagę drugi termin zdawania. Przy maturach liczy się czas - chyba większość chciałaby mieć za sobą ten istotny test wiedzy, który generuje dalsze losy edukacji.

Oceny w klasach maturalnych powinny zostać wystawione do piątku 26 kwietnia.

We wtorek, po konferencji prasowej nauczycieli, media podały informację, że nauczyciele nadal będą strajkować, ale zorganizują rady klasyfikacyjne w klasach maturalnych. Wkrótce jednak pojawiły się głosy, że nie wszyscy nauczyciele, nie wszystkie szkoły się z tym zgadzają.

Dziś, 25 kwietnia rady mają się zakończyć.

Dyrektor Zespołu Szkół Zawodowych w Wołowie, Henryka Przybyłowicz komentuje: Dziś odbędzie się rada klasyfikacyjna. Termin ustalony był już w zeszłym tygodniu. Nie potrafię powiedzieć nic więcej, gdyż do podejmowania decyzji potrzebne jest kworum, czyli co najmniej połowa nauczycieli i to ich głosy są ważne.

Informacji udzieliła nam także dyrektor Centrum Kształcenia Zawodowego i Ustawicznego w Wołowie, Barbara Żeliźniak.

- Uczniowie klas czwartych mają już wystawione oceny - mówi dyrektor. - Dziś jest rada klasyfikacyjna. Reszta pozostaje pod znakiem zapytania - czy nauczyciele przyjdą, co zostanie uchwalone?

W ubiegłym tygodniu w Brzegu Dolnym i Wołowie, nauczyciele i rodzice wyszli na ulicę, aby protestować. Dostali poparcie części lokalnych samorządowców.

iis

Ruch wahadłowy i zamknięte ulice - Wołów w remoncie

Przypominamy o robotach drogowych na terenie Wołowa. Kilka ulic jest wciąż zamkniętych, a na jednej wprowadzono ruch wahadłowy. Niedawno rozpoczął się kolejny etap budowy kanalizacji przy ulicach: Kościuszki i Leśnej. W związku z przeprowadzanymi tam pracami został wprowadzony ruch wahadłowy od rozwidlenia przy ul. Leśnej. Prace będą przesuwać się stopniowo w stronę torów kolejowych. Prawdopodobny termin zakończenia budowy na tym odcinku to koniec maja. Od 9 kwietnia Dolnośląska Służba Dróg i Kolei rozpoczęła remont nawierzchni na ul. Rawickiej. Jezdnia jest całkowicie wyłączona z ruchu ze względu na odbudowę mostu nad rzeką Juszką. Piesi mogą poruszać się ul. Rawicką, gdyż dla nich na czas prac przygotowano drewnianą kładkę. Powoli kończą się już prace na ul. Przechodniej. Niestety droga jest jeszcze zamknięta dla ruchu.

Masz ciekawy pomysł? Zadzwoń do UM w Wołowie

Jeżeli masz pomysł na: zagospodarowanie skweru, zorganizowanie warsztatów dla dzieci i młodzieży, zorganizowanie pikniku tematycznego na osiedlu, ciekawe działanie w swojej okolicy. I chcesz podjąć się jej organizacji, skontaktuj się z Urzędem Miejskim w Wołowie. Gmina otwarta jest na propozycje. Informacje może uzyskać pod numerem tel. 71 319 13 52. Wniosek do pobrania znajduje się na stronie: http://wolow.pl/inicjatywa-lokalna/.

Sprzęt dla ciężarnych w wołowskiej przychodni

W Przychodni Rejonowo - Specjalistycznej w Wołowie przy ul. Marszałka Józefa Piłsudskiego 34 pojawił się pierwszy kardiotokograf. Od teraz kobiety w ciąży mogą zrobić badanie i sprawdzić ilość skurczy oraz tętno dziecka.

dz

Autobus miał na liczniku milion

Dlaczego zapalił się autobus? - To nie był pożar, tylko zgłoszenie o pożarze - mówi st. kpt. Paweł Gibek z wołowskiej Straży Pożarnej.

Strażacy ustalili, że autobus miał prawie milion przejechanych kilometrów, z powodzeniem przechodził wszystkie niezbędne przeglądy i kontrole. Z jakichś jednak powodów autobus „zadymił" się. Przyczyny tego zdarzenia ustali komisja.

red

PIRAMIDA MEBLE
od 2005 r. w Wołowie
www.meble-wolow.pl
kuchnie nowoczesne
kuchnie klasyczne
salony i jadalnie
łazienki
meble nietypowe
biura, szafy, wnęki
ul. Polna 5
56-100, Wołów
tel. 602 641 297
tel. 71 389 40 06
REKLAMA

Polska para schudła już ponad 100 kg i cieszy się życiem...

Rewolucyjna metoda spalania tłuszczu już w Polsce!

Dostępna już na polskim rynku odchudzająca „kuracja" dla niecierpliwych błyskawicznie wysysa średnio od 15 do 21 kg tłuszczu... W Polsce pierwsi przekonali się o tym państwo Anna i Paweł Juszczakowie z Konina, którzy odmienili swoje życie.

Anna i Paweł J. schudli odpowiednio 21 i 17 kg w 1 miesiąc

Jak na razie, dzięki nowej metodzie opracowanej przez dietetyków z Manchesteru, najlepszy wynik w spadku wagi osiągnęli Polacy! Państwo Anna i Paweł J. z Konina pobili rekord i schudli odpowiednio 21kg i 17kg w 1 miesiąc. Wszystko za sprawą niezwykle skutecznej bioaktywnej formuły spalającej tłuszcz. I to bez stosowania żadnych diet i ćwiczeń. Pomimo tak kolosalnej utraty wagi nie ponieśli oni żadnego uszczerbku na zdrowiu. Od ponad 5 miesięcy utrzymują nową wagę i są szczęśliwi jak nigdy przedtem. Pani Anna wspomina: *„Miałam wrażenie, że moje ciało zamieniło się w maszynkę do spalania kalorii. Tłuszcz ulatniał się z moich ud i pośladków, brzuch robił się płaski".*

Jak to możliwe, że w tak krótkim czasie schudli odpowiednio 21 i 17kg?

Oto relacja pani Anny: *„Zawsze lubiliśmy z mężem dobrze zjeść. Od wczesnej młodości byłam otyła, ale podczas naszego ślubu ważyłam blisko 150 kg! Narodziny dziecka i masa przybywających obowiązków sprawiły, że nadal tyliśmy w zastraszająco szybkim tempie. Ja w ciągu zaledwie roku przytyłam do 172 kg, mąż – do 114 kg. Mówiąc brutalnie, oboje staliśmy się obrzydliwie otyli. Ale najgorsze było to, jak otrzymaliśmy wyniki badań. Okazało się, że Pawłowi grozi cukrzyca, a ja mam stan przed-miażdżycowy lewej nogi. Wtedy zrozumieliśmy, że otyłość w końcu wprowadzi nas do grobu. Na szczęście pomogła nam siostra Pawła, która mieszka w Anglii od kilku lat. Zapoznała nas z nieznaną dotąd w Polsce bioaktywną formułą spalającą tłuszcz profesora Jamesona."*

Bioaktywna formuła prof. Jamesona przełomem w walce z otyłością

Dzięki tej metodzie ja już w pierwszym miesiącu schudłam 21 kg, a mąż niespełna siedemnaście. Minęło zaledwie pół roku, kiedy moja waga wskazywała – 86 kg, a mąż wrócił do swojej normalnej wagi z liceum – wspomina podekscytowana pani Anna. *Ale najważniejszy sprawdzian przyszedł wraz z wynikami badań. Zeszło z nas całe powietrze. Odetchnęliśmy z ulgą, cukier i cholesterol wróciły do normy. Ale to nie wszystko, lekarz zachwycał się, bo tak świetnych wyników nie widział u nas nigdy! I pomyśleć, że to wszystko dzięki tej bioaktywnej formule spalającej tłuszcz, która możliwe, że uratowała nasze życie, i z pewnością odmieniła je na zawsze...*

Autorska formuła profesora Timothy Jamesona działa zupełnie inaczej niż inne metody odchudzania. Spalanie tłuszczu odbywa się non stop na poziomie komórkowym. Wystarczy, że każdego dnia przed śniadaniem i przed obiadem dostarczysz organizmowi odpowiednią dawkę wysoce skoncentrowanych bioaktywnych substancji, zamkniętych w jednej małej tabletce wielkości główki od szpilki. Nie musisz ćwiczyć, wylewając hektolitry potu i niejednokrotnie odnosząc groźne kontuzje ani się głodzić. Dzięki niej nieustannie spalasz kalorie, ponieważ dzięki bioaktywnej stymulacji metabolizmu spoczynkowego ten w końcu pracuje na maksymalnych obrotach, jak u człowieka, który właśnie przebiegł maraton, chociaż w rzeczywistości siedzi za biurkiem patrząc w ekran monitora.

Pani Krystyna z Lublina też schudła dzięki tej metodzie

Nigdy nie pracowałam zawodowo. Całe życie wychowywałam dzieci i prowadziłam dom. Po trzech ciążach już miałam lekką nadwagę, a później jakoś samo to poszło. Nie miałam czasu o siebie dbać, cały mój czas zajmowała rodzina. Z dnia na dzień czułam się coraz cięższa i bardziej ociężała. Nawet nie wiem, kiedy aż tak się roztyłam! Męczyłam się podczas najprostszych codziennych czynności. Lekarz powiedział mi, że jak tak dalej pójdzie, dorobię się miażdżycy albo innych poważnych chorób. Postanowiłam z tym skończyć! Dzięki temu preparatowi schudłam 25 kg w 5 tygodni! Czuję się zdrowa, sprawna i wreszcie też atrakcyjna jako kobieta!

Krystyna 52l, *Lublin*

W czym tkwi siła tej metody?

Po pierwsze: Bioaktywna formuła makro-molekularnych cząsteczek błyskawicznie oczyszcza organizm z nadmiaru wody i złogów zbędnych toksyn

Po drugie: specjalna bioaktywna formuła w sposób naturalny hamuje napady nagłego głodu (także nocnego podjadania czy apetytu na słodkie), powoduje, że uczucie sytości pojawia się podczas posiłku wcześniej (blokuje głód!). Naprawiony zostaje proces metabolizmu węglowodanów, które nie są już odkładane w postaci zbędnej tkanki tłuszczowej, tylko zamieniane na bieżąco w czystą energię.

Po trzecie: uwalniane są tzw. twarde złogi tłuszczowe, które najtrudniej spalić (np. popularne boczki, otyłość brzuszna). Formuła profesora Jamesona po prostu wypłukuje zbędne komórki tłuszczowe i przestawia organizm w intensywny tryb spalania tłuszczu pobierając mnóstwo energii prosto z tkanki.

Po czwarte: Metabolizm spoczynkowy zostaje pobudzony, a organizm wykształca mechanizm spalania kalorii na bieżąco. W skutek czego proces **spalania tłuszczu odbywa się już podczas samego spożywania posiłku i przebiega 3-krotnie szybciej niż w przypadku innych metod odchudzania. W dodatku jest całkowicie bezpieczny.** Odblokowany na poziomie komórkowym metabolizm, utrzymuje swój wysoki poziom nawet po zakończeniu kuracji. A Ty **zamieniasz się w prawdziwego terminatora do spalania tłuszczu!**

Technologia ich produkcji nie jest... tania. Ale dzięki specjalnemu dofinansowaniu uczestnictwa w Fabryce Zdrowia ograniczona liczba osób może skorzystać z niego aż o 70% taniej. **Ilość opakowań jest ograniczona decyduje kolejność zgłoszeń.**

Koniec z wysokim cukrem i podwyższonym cholesterolem

Miałem nie tylko problem z nadwagą, ale też z wysokim cukrem i złym cholesterolem „LDL". Dzięki pastylkom prof. Jamesona zupełnie straciłem ochotę na podjadanie. Jadłem tylko wtedy, kiedy mój organizm naprawdę potrzebował „paliwa". Po kuracji schudłem 16 kilo. Teraz czuję się młodziej i zdrowiej, udało mi się też pozbyć nadmiernego cukru z krwi i zbić poziom cholesterolu o 71 pkt.

Janusz Walas (l.67) *Gniezno*

REFUNDACJA DLA PIERWSZYCH 150 OSÓB!

PRZESYŁKA GRATIS!

Preparat na odchudzanie otrzymasz tylko w sprzedaży telefonicznej Fabryki Zdrowia. Nie jest dostępny w sklepach i aptekach. Zamawianie jest łatwe i bezpieczne, ponieważ wcześniej nie trzeba nic płacić – dopiero po otrzymaniu przesyłki z preparatem.

Dodatkowo **pierwsze 150 osób,** które zadzwoni do 5 maja 2019 r., otrzyma **70% zniżki!** Oznacza to, że otrzymasz preparat na odchudzanie **tylko za ~~317~~ 97 zł (przesyłka GRATIS)!**

Zadzwoń: 81 300 35 80

Od poniedziałku do niedzieli: 8:00 – 20:00
(Zwykłe połączenie lokalne bez dodatkowych opłat)

REKLAMA

eprasa.pl 9c44fcf19d

Wyludnione małe miasta. Tam najwyraźniej widać starzejące się społeczeństwo

Uciekamy do Wrocławia

Brzeg Dolny już nie zatrzymuje u siebie mieszkańców. Koleje Dolnośląskie podliczyły przewozy pasażerskie i wyliczają, że 1158 podróży do Wrocławia wykonali mieszkańców gminy Brzeg Dolny. Tyle osób jedzie do Wrocławia codziennie pociągami. Stawia to Brzeg Dolny na 14 miejscu na Dolnym Śląsku. A ile osób samochodami dojeżdża do pracy we Wrocławiu?

Połowa klasy po skończeniu szkoły wyemigrowała. A jednocześnie coraz więcej osób podkreśla, że w miasteczku nie żyje się wcale gorzej niż w metropolii. Jak jest naprawdę?

W 539 spośród 704 miasteczek liczących poniżej 20 tys. mieszkańców w ciągu ostatniej dekady nastąpiło tzw. ujemne saldo migracyjne (dane za GUS). To oznacza, że więcej osób z nich wyjeżdża, niż przyjeżdża. W wielu przypadkach – o wiele więcej.

„Małe miasteczka powoli się wyludniają, pustoszeją i starzeją. Młodzi wyjeżdżają, nieliczni wracają. Rytm miastom zaczynają nadawać starsi mieszkańcy. I choć starzenie się polskiego społeczeństwa nie jest specyfiką tylko małych miasteczek, tam jest to szczególnie widoczne" – twierdzą autorzy raportu „Światła małego miasta. Jak się żyje w najmniejszych polskich miastach?". Odwiedzili oni 35 miejscowości, w których żyje poniżej 20 tys. osób.

Doniesienia medialne z wielkich polskich miast czy ze świata są dla mieszkańców małych miast egzotyczne. Ważniejsze dla nich jest to, co się dzieje u nich i w najbliższym mieście powiatowym. Dlatego zresztą tak prężnie działają lokalne media. Zamiast pośpiechu i pogoni za sukcesem, robieniem kariery – życie w małym mieście toczy się wolniej, leniwiej.

„Dominuje pewna tymczasowość, zawieszenie na »tu i teraz«. Przyzwolenie na doraźne rozwiązania, szybką korzyść, załatanie dziury: czy to w chodniku, czy w budżecie miasta" – czytamy w „Światłach małego miasta". Autorzy zwracają uwagę, że widać to wyraźnie w rozwiązaniach urbanistycznych i architekturze. Nie ma spójnej wizji. Zamiast tego są zlepki starego i nowego, częściowe remonty, nigdy niedokończone.

Pracowałem w firmach Donalda Trumpa, i tam jak ktoś wybudował parking za 9 mln to chciał, zeby mu się inwestycja zwróciła jak najszybciej, a w Polsce w Ścinawie mamy parking gdzie nikt nie parkuje. I to mi się w Polsce podoba, taki spokój i wiara, że jest cudnie

Ludzie

Miasteczka są kanibalizowane przez okoliczne miasta powiatowe i wojewódzkie. To dla nich obecnie największy problem. Po pierwsze, najzdolniejsi wyjeżdżają. A lepiej mieć dobrego prawnika, dobrego lekarza i dobrego architekta u siebie. Po drugie, ci, którzy zaczynają lepiej zarabiać, najczęściej płacą podatki w większych miastach. W efekcie do budżetu tych najmniejszych wpłacają pieniądze kasjerzy, rolnicy i urzędnicy niskiego szczebla. Finansów więc brakuje, co powoduje, że kolejni mieszkańcy chcą wyjechać, bo nie widzą dla siebie w miasteczku perspektyw.

Rozrywka

Ze „Świateł małego miasta" wynika jednak, że działalność kulturalna toczy się przede wszystkim wokół dyskontów. W większości miasteczek rynku bądź w ogóle nie ma, bądź nie odgrywa on żadnej istotnej roli. W przeciwieństwie do sklepów.

Autorytety

46 proc. mieszkańców małych miast uważa, że ich miasto jest dobrze zarządzane. To mało. W przypadku miast powyżej 200 tys. mieszkańców twierdzi tak 61 proc. Tyle że w przypadku miasteczek władza to nie tylko burmistrz. Oprócz niego równie ważni, a niekiedy ważniejsi, są dyrektor szkoły, lekarz, komendant straży pożarnej. Nieformalnymi autorytetami są często właściciele sklepów i rodzina burmistrza.

A przedsiębiorcy? To najczęściej tajemniczy dobrodzieje. Dobrodzieje – bo dają pracę. Ale mało kto ich w miasteczkach lubi.

„To osoby postrzegane jako bardzo ważne figury w miasteczkach – dzięki ich przedsiębiorczości część mieszkańców ma stabilną pracę (...). Z drugiej strony przedsiębiorcy zwykle nie integrują się z mieszkańcami, mieszkają na obrzeżach, izolują się. Często wywołują uczucie zazdrości z uwagi na stan posiadania znacząco odbiegający od przeciętnego mieszkańca" – piszą autorzy raportu.

A kościół? Odgrywa coraz mniejszą rolę. Dalej trudno wyobrazić sobie miejską uroczystość bez księdza, ale wraz z wymianą pokoleniową na stanowiskach burmistrzów zmienia się też podejście do kościoła. Ksiądz jest jedną z osób przy stole, ale już rzadko kiedy najważniejszą. Miejskie władze przestają pytać proboszcza o pozwolenie na dokonywanie inwestycji. Kościół zaś, jeszcze bardziej niż kiedyś, staje się przestrzenią służącą pokazaniu się, a nie miejscem nabożeństwa.

Choć i tak władza boska ma większą siłę niż ta świecka ze stolicy. Wielka polityka, którą pasjonują się w Warszawie czy Krakowie, w ogóle nie obchodzi większości mieszkańców miasteczek. Interesuje ich bowiem to, co dotyczy bezpośrednio. Mało ważne więc jest to, co powiedzą Kaczyński i Schetyna. Istotne, co zrobią.

Teraźniejszość

Wydawać się może, że życie w miasteczku to dla większości gehenna. A przedstawiony obraz odpowiada wyobrażeniom: matki chodzące z dziećmi do dyskontu, nastolatek rozbijający się wysłużonym BMW. Obraz ten potwierdzałoby również to, jak mieszkańcy małych miasteczek oceniają reformy przeprowadzone w kraju od upadku PRL-u. Są najbardziej krytyczni ze wszystkich. Gdy bowiem 30 proc. mieszkańców dużych miast uważa, że przemiany w Polsce po 1989 r. się udały, tak podobnego zdania jest zaledwie 16 proc. mieszkańców miast do 20 tys. osób.

red

MIESZKANIEC Brzegu Dolnego

-Ludzie emigrują?

-Tak i będą emigrować. Ja wyemigrowałem do pracy w Ameryce i wiem, że emigracja to była szansa na lepsze jutro. Jako robotnik „na czarno" zarabiałem na 400 litrów ropy dziennie za 10 godzin pracy. Ci, którzy byli zatrudnieni „na biało" zarabiali na 800 litrów ropy lub1200 litrów ropy. W Polsce pod tym względem jest równiej, i pracownik zarabiający 10 zł na godzinę wie, że jego szef zarobi, co najwyżej 12 zł. Pracując w Bostonie w USA, wychodząc z kościoła spotkałem koleżankę z klasy z Brzegu Dolnego. Tak nas dużo tam było. Kiedyś emigrowali do USA, a teraz wystarczy Europa, a nawet Wrocław. To jak ma być dobrze, skoro tyle osób wyemigrowało i nie wróciło? Kiedyś na Warzyniu było żłobek i przedszkole, teraz nie ma. To są lata zaniedbań, w tym emigracji, która trwa cały czas.

-Ale mamy markety i Most Wolności. I zostali w tym mieście tacy, którzy są w stanie przeprowadzić się najwyżej z Fabrycznego na Warzyń.

- Uważam, że teraz jest większy ruch w Brzegu Dolnym i utrudnienia przez Most Wolności i markety. Nie wiem czy to przekłada się na taki sukces, dobrobyt pracujących. Z perspektywy lat widzę, że jest trudniej wjechać autem w Aleje Jerozolimskie. Ale też dzięki temu wiele osób ma jak spędzać wolny czas. Mogą pójść na zakupy do marketu, czy na cmentarz i spędzić wolny czas na świeżym powietrzu. A więc mają tu wszystko na miejscu, po co gdzieś mają się przeprowadzać.

- I mamy jeden z największych zakładów w Polsce. Są tacy, którzy całe życie przepracowali w Rokicie. Chociaż do nowych zakładów za tzw. Odrą już mają rzut beretem i nowe, często lepsze warunki pracy.

- Jakieś 20 lat temu pracowałem w Rokicie. Kiedy były zwolnienia to mój ówczesny szef powiedział, że właśnie mnie musi zwolnić z pracy, ponieważ znam język angielski i byłem w Ameryce. Powiedział mi: „Ty znasz języki i sobie poradzisz, byłeś w świecie i wiesz jak jest, a jak zwolnię Piotrka to on się nie odnajdzie, ponieważ zna tylko drogę z Warzynia do Rokity i z powrotem". Dlatego jestem za przyjmowaniem uchodźców i migrantów z Afryki do Brzegu Dolnego. Ale tak z 5 tys., mężczyzn żeby przyjechało jednego dnia. Od razu ruszyłyby markety, szkoły, żłobki i przedszkola. Budowałoby się bloki i domy. Byłaby konkurencja i trzeba by było powalczyć o swoje. W 2 lata stanąłby Meczet i na osiedlu Fabrycznymi na osiedlu Warzyń. Migracja to wielka szansa dla naszych firm i przedsiębiorców w Brzegu Dolnym. Tak jak z murem oporowym na Odrze, lepiej, że „swoje" firmy dobrze zarobiły, aby 17 tys. mieszkańców mogło podziwiać tę inwestycję i czuć się bezpiecznie.Taki urok naszego miasta. wiec co się tu dziwić, że młodzi, wykształceni i przedsiębiorcy uciekają.

Do 30 kwietnia zaakceptuj Twój e-PIT na podatki.gov.pl

Pamiętaj! Zostało już tylko parę dni, aby w usłudze Twój e-PIT zaakceptować albo odrzucić PIT za 2018 r. Jeśli do 30 kwietnia nie zrobisz tego oraz nie rozliczysz się w inny sposób, to uznamy przygotowany dla ciebie e-PIT za złożony.

Jeśli do 30 kwietnia nie skorzystasz z usługi Twój e-PIT, tzn. nie zaakceptujesz ani nie odrzucisz przygotowanego dla ciebie PIT-37 lub PIT-38 oraz nie złożysz deklaracji w żaden inny sposób (np. przez e-Deklaracje lub w wersji papierowej w urzędzie skarbowym), to uznamy przygotowany dla ciebie e-PIT za złożony. Znajdziesz go wtedy na

podatki.gov.pl

w sekcji „Złożone dokumenty". Jeśli z takiego automatycznie zaakceptowanego zeznania podatkowego będzie wynikać, że masz niedopłatę podatku – to do 31 maja otrzymasz informację o tym z urzędu skarbowego. Będziesz mieć 7 dni od dnia jej doręczenia, aby wpłacić kwotę niedopłaty na konto twojego urzędu skarbowego za pomocą przelewu bankowego lub za pośrednictwem poczty. Numery kont bankowych urzędów skarbowych znajdziesz na stronie

podatki.gov.pl

. Natomiast jeśli z twojego e-PIT-a będzie wynikać nadpłata podatku, to odpowiednią kwotę otrzymasz przelewem na konto bankowe – jeżeli urząd skarbowy posiada numer twojego konta. Jeśli nie posiada, to pieniądze otrzymasz przekazem pocztowym. W tej sytuacji 45-dniowy termin do zwrotu nadpłaty będzie liczony od 1 maja br.

Urząd Skarbowy w Wołowie

epraca.pl 9e44fe f13d

Niebezpieczne Aleje Jerozolimskie

Dwie kolizje w jednym tygodniu

W ciągu tygodnia dwie poważne „stłuczki" miały miejsce na Alejach Jerozolimskich w Brzegu Dolnym. Kierowcy nie uważają, a mieszkańcy denerwują się, bo każda kolizja tarasuje ruch. Wyprzedzanie „na trzeciego" czy najechanie na tył auta, którego kierowca zatrzymał się, aby przepuścić pieszych na pasach. To główne grzechy kierowców. Do takich najczęściej sytuacji dochodzi na Alejach Jerozolimskich, gdzie ruch z tygodnia na tydzień jest coraz większych. Każda kolizja powoduje korki, na które denerwują się mieszkańcy tamtych rejonów.

red

Aleje Jerozolimskie, Brzeg Dolny

Kolizja w Brzegu Dolnym, przejście z działek w kierunku na osiedle Warzyń

Fot.red

Lombard i Szpak na Dniach Brzegu Dolnego

Od 7 do 9 czerwca na terenie za halą KHS Rokita odbędą się dni Brzegu Dolnego.

W pierwszy dzień, tj. piątek, 7 czerwca o godzinie 22.00 mieszkańcy będą mieli możliwość posłuchać zwycięzcy Festiwalu Piosenki Rosyjskiej, zdobywcę drugiego miejsca w telewizyjnym show X Factor Michała Szpaka, który przybędzie wraz z zespołem.

Sobotni wieczór będzie obfity w dwa koncerty: pierwszy o 20.30 zagra Lombard, znany chyba wszystkim polski zespół rockowy, a tuż po nim, w okolicach 22.00 czadu dadzą Łobuzy- alternatywa dla disco polo.

W niedzielę 9 czerwca w kościele pw. Najświętszej Maryi Panny Królowej Polski na osiedlu Fabrycznym o godzinie 18.40 odbędzie się koncert Chóru Filharmonii z Houston, pod dyrekcją Betsy Cook Weber.

Wydarzeniu będą towarzyszyły imprezy towarzyszące- food trucki, dmuchańce, wesołe miasteczko, stoiska handlowe i z konkursami.

iis

Ośrodek na Wałach przed sezonem

Skatepark

Fot.lis

Gmina zapewnia, że już zaczyna przygotowywać się na letni wypoczynek, porządkując ośrodek na Wałach. Tymczasem mieszkańcy zgłaszają swoje uwagi.

Jeden z czytelników napisał do redakcji Kuriera Gmin: „Kiedy w końcu będą wyczyszczone baseny na kąpielisku Wały? Jeden wielki syf na dnie dwóch basenów". My zadaliśmy to pytanie dyrektorowi KHS Rokita Januszowi Malikowi. Dno niecek czyścimy za pomocą motopomp. Zanieczyszczenia są w ten sposób wysysane z dna. Istnieje jeszcze inny sposób, całkowity spust wody, ale niestety nie ma gwarancji, że do sezonu baseny napełniłyby się wodą, szczególnie, że jest niedostatek deszczu. Te prace wykonamy w maju przed sezonem. I dodaje. Na kąpielisku Wały są już wykonywane prace porządkowe. W ostatnim czasie zostały zgrabione liście, zaraz zaczynamy koszenie. Zajmujemy się naprawą drobnych usterek.

Brzeg Dolny ma pod swoją opieką kilka obiektów: kąpielisko we wsi Wały, orliki, skatepark, park linowy - są to miejsca przeznaczone do rekreacji w sezonie ciepłym.

Aby wszystko funkcjonowało jak najlepiej, trzeba o nie zadbać wcześniej. Jak dowiedzieliśmy się od dyrektora Malika do użytku został oddany skatepark. Usunięto wadliwe elementy, z pozostałych można korzystać. Być może jeszcze w tym roku zostanie odłożony jeszcze jeden obiekt bardziej rozbudowany, dla miłośników jazdy na rolkach i deskorolkach - obecnie trwają konsultacje z instruktorem. Także park linowy już na dniach czeka gruntowna konserwacja po przeglądzie. Zostaną wzmocnione elementy parku.

Kąpielisko Wały

Fot.lis

iis

Nawet 10 lat w więzieniu za kradzież 120 złotych

W jeden z piątkowych wieczorów w Wołowie doszło do włamania. Dwie osoby rozbiły szybę lokalu i ukradły pieniądze. Grozi im nawet do 10 lat za kratkami.

- W piątkowy wieczór mieszkanka powiatu wołowskiego poinformowała o wybiciu szyby w jednym z lokali usługowych na terenie miasta - mówi st. sierż. Marzena Pawlik z KPP w Wołowie. Funkcjonariusze krótko po zgłoszeniu zatrzymali dwie podejrzane o włamanie osoby, 40-letniego mężczyznę oraz 28-letnią kobietę. Osoby te miały wybić szybę w lokalu, a następnie zabrać z wnętrza

pieniądze w kwocie około 120 złotych.

Mężczyzna i kobieta usłyszeli już zarzut dokonania kradzieży z włamaniem. W stosunku do jednej osoby sąd zastosował środek zapobiegawczy w postaci dozoru policyjnego. Przypomnijmy, że za kradzież z włamaniem może grozić kara pozbawienia wolności nawet do 10 lat.

dz

Konkurs na wsparcie działań z zakresu kultury i sportu rozstrzygnięty

Zarząd Powiatu Wołowskiego rozstrzygnął otwarty konkurs na wsparcie wykonywania zadań publicznych Powiatu Wołowskiego z zakresu kultury oraz kultury fizycznej i sportu.

Komisja konkursowa, w składzie: przewodniczący Michał Gołąb, Zbigniew Posacki, Magdalena Górak – Kaleta, Krystyna Laszkiewicz, w wyniku przeprowadzonego otwartego konkursu ofert wyłoniła 7 imprez, na organizację których Starostwo Powiatowe w Wołowie przekaże wsparcie finansowe o łącznej wysokości 19 500 zł. Dofinansowanie otrzymają:

1.	Parafia Rzymsko - Katolicka p.w. Najświętszej Maryi Panny z Góry Karmel	VIII Historyczny Jarmark Parafialny w Głębowicach	kultura	**4090 zł**
2.	Stowarzyszenie Miłośników Mojęcic „Dwór Mojęcice"	IX Dolnośląski Przegląd Zespołów Ludowych - impreza organizowana cyklicznie	kultura	**4000 zł**
3.	Stowarzyszenie na rzecz Rozwoju Wsi Białawy, Białawy Małe	Ochrona i popularyzowanie tradycji i dziedzictwa kulturowego powiatu wołowskiego poprzez organizację XII Święta Pieroga w Białawach	kultura	**2000 zł**
4.	Stowarzyszenie Mieszkańców Krzydliny Wielkiej „KREDA"	VII Festiwal Produktu Lokalnego w Krzydlinie Wielkiej	kultura	**2500 zł**
5.	Stowarzyszenie Jezierzyca - Krzelów	Rekonstrukcja żniw „od ziarenka do bochenka"	kultura	**1910 zł**
6.	Ochotnicza Straż Pożarna w Krzydlinie Małej	„Powiatowe Zawody Sportowo-Pożarnicze"	kultura fizyczna i sport	**3000 zł**
7.	Stowarzyszenie „WOŁÓW BIEGA"	„Wołów Biega" - popularyzacja aktywności sportowej poprzez organizację biegów, przygotowanie i udział w imprezach biegowych mieszkańców Powiatu Wołowskiego	kultura fizyczna i sport	**2000 zł**

INFORMACJA STAROSTWA POWIATOWEGO W WOŁOWIE

Uprzejmie informujemy, że w sobotę - 27 kwietnia br. Starostwo Powiatowe w Wołowie będzie czynne w godzinach 7:45 - 15:45. Jednocześnie pragniemy poinformować, że 2 maja br. Starostwo Powiatowe w Wołowie będzie nieczynne.

eprasa.pl 9c44fcf19d

Samorządowcy debatowali o przyszłości regionu, Polski i Europy

„Samorząd – Europa – Przyszłość" – to hasło przewodnie VI. Dolnośląskiego Kongresu Samorządowego, który odbył się 17 kwietnia w przestrzeniach kongresowych wrocławskiego stadionu. W zjeździe zorganizowanym przez Samorząd Województwa Dolnośląskiego wzięli udział przedstawiciele samorządów, administracji rządowej, naukowców, dziennikarzy, przedsiębiorców, ekspertów czy działaczy organizacji pozarządowych z całego regionu. Powiat Wołowski reprezentowali starosta Janusz Dziarski oraz wicestarosta Michał Gołąb.

Uczestnicy spotkania rozmawiali na temat funkcjonowania samorządów, a motywem głównym były kwestie związane z rolą i znaczeniem samorządu terytorialnego na tle procesów zachodzących obecnie w Polsce i Unii Europejskiej.

- Dobrze, że możemy wymieniać się poglądami dotyczącymi działalności samorządów, ponieważ każdy samorząd realizuje zbliżone, aczkolwiek, ze względu na potrzeby swoich mieszkańców, odmienne zadania. Zmiany, które zachodzą w Polsce i Europie – z jednej strony globalizacja, z drugiej zwiększenie świadomości obywateli dotyczącej bycia częścią lokalnej wspólnoty - pokazują jak dużą rolę odgrywają samorządy w budowaniu społeczeństwa obywatelskiego i wspólnot lokalnych, ale także wskazują konieczność wspólnego planowania i działania samorządów, tak jak dzieje się to na płaszczyźnie powiatów za sprawą aktywnej działalności Związku Powiatów Polskich – mówi Starosta Powiatu Wołowskiego Janusz Dziarski.

- Rozmawialiśmy również na temat edukacji zawodowej w kontekście runku pracy. Tutaj niezmiernie istotne jest dostosowywanie oferty szkół do potrzeb zmieniającego się rynku pracy. Obecnie, co mnie niezmiernie cieszy, przeżywamy zwrócenie się młodych ludzi w stronę szkolnictwa zawodowego, dlatego powinniśmy na bieżąco śledzić zapotrzebowanie rynku i odpowiednio reagować – dodaje starosta Janusz Dziarski.

Podczas Kongresu rozmawiano także o przyszłości kolei regionalnej oraz aglomeracyjnej, a także o zaletach funkcjonowania w dobrze skomunikowanym obszarze. Wspólnym celem samorządowców subregionu wrocławskiego jest stworzenie nowoczesnej kolei aglomeracyjnej, a także wypracowanie szerokiej, wieloaspektowej oferty dla mieszkańców naszego subregionu.

- Wszystkim nam zależy, by działania samorządów przekładały się na lepsze warunki życia mieszkańców: dogodne połączenia kolejowe, to lepsza dostępność ofert pracy, szkół i uczelni, ale także dostęp do szerszej oferty kulturalnej; jeden elektroniczny bilet – taki jak wrocławska Urbancard - to ułatwienie dla podróżujących, ale także inne, dodatkowe korzyści; wzajemnie uzupełniająca się oferta szpitali, może poprawić ich funkcjonowanie – mówi wicestarosta Michał Gołąb i dodaje: -12 kwietnia, na zaproszenie Prezydenta Wrocławia Jacka Sutryka, spotkaliśmy się w gronie samorządowców, by wszystkie te postulaty wcielać w życie poprzez utworzenie Wrocławskiego Obszaru Metropolitalnego – dzięki któremu mieszkańcy odczują, że gminy i powiaty subregionu wrocławskiego to jeden duży i dobrze funkcjonujący organizm.

Wójt nie oszczędza samorzadowców i dostaje brawa

Wybory sołtysów i przejście do Lubina

Rada Sołecka

W Grzeszynie wybory sołeckie wygrała Wioletta Wysoczańska. Była jedyną kandydatką na urząd. 4 lata temu, pisaliśmy, o tym jak Wysoczańska startowała i miała tyle samo głosów co jej kontrkandydat, czyli: 7-7. Po tym remisie, tydzień później przyszło na wybory prawie 60 osób. Obecnie sołtys Wysoczańska otrzymała 21 głosów, 1 mieszkaniec się wstrzymał. Wójt Jolanta Krysowata tradycyjnie opowiadała o konieczności przejścia do innego powiatu, czyli lubińskiego. Wskazała na winnych - hamulcowych i wrogów takiego przejścia czyli: samorządowców z Wołowa i „jedynie słuszne media". Wójt Krysowata wskazała, że samorządowcy z Wołowa będą blokować pomysł wyjście Wińska i przejścia do Lubina. Zdaniem wójt Krysowatej polityka powiatu wobec służby zdrowia to katastrofa, i gmina Wińsko nie da żadnych pieniędzy, żeby reanimować Powiatowe Centrum Medyczne Wołów. Gmina Wińsko przekazuje co roku 31 tys. zł na reanimacje PCM Wołów. Wójt wyjaśniła, że szkoda pieniędzy ponieważ pracownicy służby zdrowia czują się finansowo zaniedbani i zaczną się ich protesty. A lepiej od razu powiedzieć pracownikom, że coś takiego jak PCM nie powinno trwać i jest to słaby ośrodek medyczny, w którym co chwila będą wybuchać roszczeniowe „pożary". Wójt Krysowata wskazała, na fatalną politykę powiatową odnośnie gminy Wińsko. Dodać należy, że - zdaniem wójt- to radni powiatowi z gminy Wińsko nie dbali o swój teren, i popierali bezwarunkowo pomysły w Brzegu Dolnym czy Wołowie. W głosowaniu za przejściem Wińska do powiatu lubińskiego 18 osób było za, 2 się wstrzymały, 2 osoby były przeciwne wyjściu z powiatu wołowskiego.

red

Kresy

Jest taka pieśń „Na wzgórzach Mandżurii”

Jadwiga Stankiewicz z domu Bajer z Głębowic, mieszkała we wsi Dziewiątkowicze, powiat Słonim (Baranowicze) na obecnej Białorusi. Dziś ma 87 lat i tak wspomina swoje życie na Syberii.

Jadwiga Stankiewicz z domu Bajer w szkole nauczyła się pieśni o Mandżurii.

Na Kresach (w czasach rozbiorów) na obecnej Białorusi do wojska rosyjskiego powołano w 1905r. około 250 tys. Polaków, którzy byli obywatelami rosyjskimi. Blisko 20 tys. Polaków zginęło lub zostało rannych w walkach z Japonią. Jest to o tyle ciekawe, że żyje jeszcze kresowe pokolenie, które opowieści o wojnie rosyjsko - japońskiej zna ze szkoły lub z opowiadań rodzinnych. Mój pradziadek walczył w tej wojnie o Mandżurię po stronie rosyjskiej. I obecnie bardzo nieczęsto, (ale jednak) spotykam kogoś, kto ma wiedzę o tym, dlaczego na Kresach (Stołpce, Lida) ta wojna była tematem rozmów lub wspomnień. Polacy pochodzący rodzinnie z zaboru rosyjskiego powinni wiedzieć, że ich pradziadkowie brali udział w wojnie rosyjsko - japońskiej w 1905r.

Na Kresach

Pani Jadwiga zaczyna swoją historię: - Urodziłam się w1932r., miałam brata i siostrę, ale zmarli na Syberii z głodu. Nie chodziłam wcześniej do polskiej szkoły, ponieważ właśnie wtedy wybuchła wojna, 1 września 1939r. Rodzice trafili do sowieckiego więzienia po 17 września 1939r. Potem ich wypuścili z aresztu, i wtedy poszłam do szkoły, ale to była już radziecka i nauczyli nas wiersza o Mandżurii.

Pamiętam, że aresztowali nas po 3 w nocy, 10 lutego 1940r. NKWD, czyli policja polityczna radziecka weszła do mieszkania. Mieliśmy 20 minut na ubranie się i zabranie rzeczy na drogę do pociągu. Ruski wartownik, który nas pilnował powiedział do mamy: „że córka jest bosa a na Sybir jedziecie”. Oni mówili nam przy aresztowaniu, że nam na Syberii będzie znacznie lepiej. „Zobaczysz, że tam będzie wam dużo lepiej”- mówił ten Ruski. Mama zabrała chleb, dzieci i kożuch w tę podróż. W podróży wyrzucano z pociągu martwych w śnieg. W moim pociągu 2 osoby zamarły, to byli dorośli luzie, którzy nie wytrzymali trudów drogi (nazwisko: Wiosna i Jastrzębska, oni zmarli w drodze na Sybir).

Mama trafiła do więzienia, bo nie przyjęła radzieckiego obywatelstwa

Najpierw trafiliśmy do pracy w Archangielskiej Obłasti (okolice Finlandii, to jest na północy nad morzem Białym, w zimie temperatury spadały poniżej -50 stopni), a potem nas przemieścili w Ałtajski Kraj (brat był młodszy ode mnie Henio (6 lat) i siostra Ala (4 lata), oboje tam zmarli. Miałam 8 lat, ale pamiętam, jak aresztowali nas na polskich kresach 10 lutego 1940r. Ruscy przyszli w nocy. Wiem, że całą naszą rodzinę aresztowali, taty brata i wujka, i wujka syna. Pamiętam, że nas już zabrali do wagonów, a mama płakała i pytała gdzie Boguś. Boguś to wujka syn, a wartownicy mówili, żeby się nie martwić, że go złapią i dowiozą. Długo jechaliśmy tym pociągiem, kilka tygodni, były długie postoje. Pociąg stawał w środku stepu i stał klika dni lub tygodni.

Tam rodzice pracowali przy wyrębie lasu. Któregoś dnia wezwali rodziców na NKWD (radziecka milicja polityczna), żeby podpisali „sowieckie obywatelstwo”. Jak nie podpiszecie - mówili - to na 2 lata traficie do więzienia, bo rodzice nie chcieli podpisać. Rodzice mówili, że jak podpiszą zmianę obywatelstwa, to potem nie wrócimy nigdy do Polski. Chociaż mali byliśmy rodzice nas pytali, co robić? Mała byłam, ale mówiłam, że niech nie podpisują. Wolimy tu sami pobyć bez was i potem do Polski wrócić. Pamiętam jak chodziłam po kołchozach żebrać za jedzeniem. „Dajcie pokuszać - mówiłam”. Oni mi odpowiadali, że nie mają jedzenia dla mnie. Tak chodziłam cały dzień. Wróciłam, i patrzę, że siostra Ala siedzi pod piecem skulona i płacze. Ja mówię: Ala zobacz cały dzień chodziłam i żebrałam i nie przyniosłam jedzenia. Siostra mi powiedziała: dobrze, że ty Jadzia przyszłaś, bo myślałam, że już ciebie nigdy nie zobaczę. To straszne, takie małe dziecko - 4 lata - wiedziało już, że jest źle. Pamiętam, że złapałam koguta, do worka i go zabiłam. Obskubałam go i poniosłam do mamy do więzienia. Ruskie mi powiedzieli, że nie wezmą. Strasznie płakałam. Oni (wartownicy) wzięli w końcu tego koguta, ale nie wiem czy mamie przekazali. Mama trafiła do więzienia, ponieważ nie chciała przyjąć obywatelstwa radzieckiego. Odmówiła, bo nie chciała być w Sowietach.

Fot.red

Henryk Bajer, ojciec pani Jadwigi

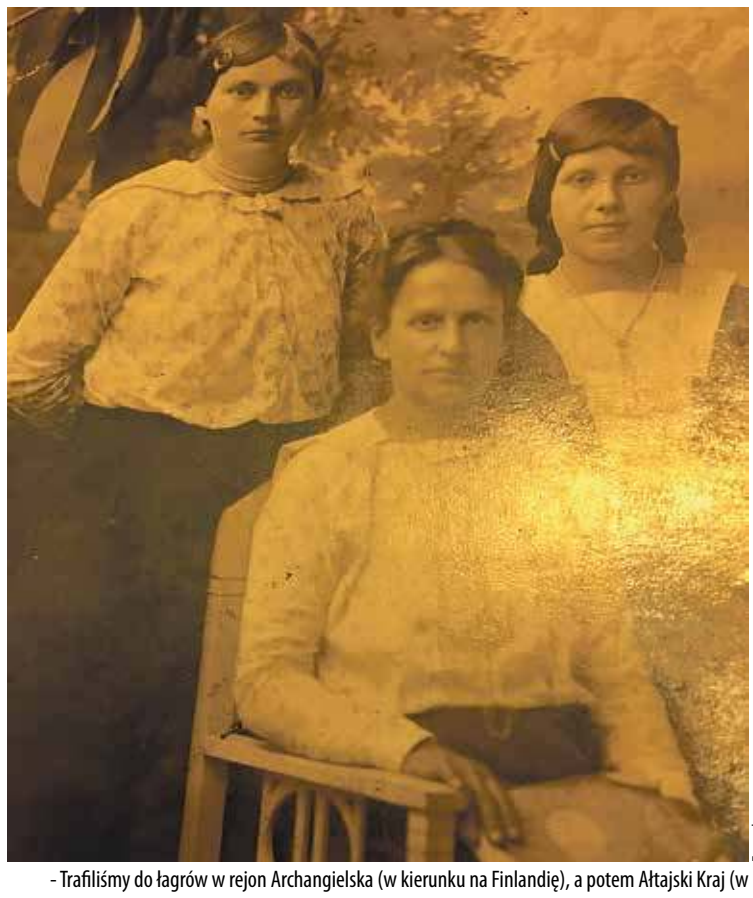

Fot.red

- Trafiliśmy do łagrów w rejon Archangielska (w kierunku na Finlandię), a potem Ałtajski Kraj (w kierunku na Kazachstan, Mongolię, Chiny) - opowiada pani Jadwiga.

Fot.red

Henryk Bajer i Jan Bajer

Do Głębowic

Do Polski wróciliśmy, (ale nie na Kresy), w 1946r. Od razu z Syberii. Nie było od razu do Głębowic, tylko do Wińska jechaliśmy. Tam była ojca mama i dwie siostry. W Wińsku trafiłam do szkoły, wcześniej chodziłam tylko do radzieckiej szkoły przez 3 miesiące. I tak trafiłam do 3 klasy. W ciągu roku 4 klasy zrobiłam. Byłam wyrośnięta i chodziłam z młodszymi dziećmi, żeby dogonić mój rocznik.

***

Wojna rosyjsko-japońska – wojna pomiędzy Imperium Rosyjskim a Cesarstwem Japonii, toczona w okresie od 8 lutego 1904 do 5 września 1905 na Dalekim Wschodzie, zakończona traktatem z Portsmouth (5 września 1905) i zwycięstwem Japonii, która dzięki temu awansowała do grona światowych potęg. Japońska armia o stosunkowo małym doświadczeniu bojowym uzyskała miażdżące zwycięstwo nad siłami Rosji, co było dużym zaskoczeniem dla wielu obserwatorów konfliktu. Poniżający szereg klęsk armii rosyjskiej w ogromnym stopniu przyczynił się do niezadowolenia społecznego w Rosji i był główną przyczyną rewolucji w 1905 roku wyniku wojny zmarło około 120 000 osób.

W. Orłowski

KURIER GMIN
TYGODNIK POWIATU WOŁOWSKIEGO
www.kuriergmin.pl

LOKALNY BIZNES

„Jesteśmy w 100% dla klienta”

W dzisiejszym numerze zapraszamy na rozmowę z Eweliną Drozd, właścicielką nowo otwartego sklepu Londis w Brzegu Dolnym.

- Sklep Londis to nowość w naszym mieście. Gdzie jest usytuowany i co ma w swojej ofercie?

- Jest to sklep spożywczo - monopolowy. Znajduje się na osiedlu Warzyń przy ul. Kopernika 24 (wejście od ul. Słowackiego). W ofercie posiadamy pieczywo, świeżo robione kanapki z lokalnej piekarni i szeroką gamę artykułów spożywczych. Ponadto mamy pokaźną ofertę napojów alkoholowych, z której każdy wybierze coś dla siebie. Odwiedzając nas można zrelaksować się siedząc w naszym ogródku, popijając pyszną kawę w towarzystwie pysznego ciasta. W sklepie znajduje się również punkt Lotto oraz punkt odbioru paczek RUCH.

- Czym wyróżniacie się pośród innych sklepów z podobnym asortymentem?

- Jesteśmy w 100% dla klienta, zawsze uśmiechnięci i życzliwi. Zależy nam na budowaniu relacji z naszymi klientami na zasadzie partnerstwa. Chcemy, aby każdy czuł się u nas wyjątkowo. Klienta przyciągamy niskimi cenami, szerokim wyborem asortymentu oraz wysoką jakością produktu. Staramy się odpowiadać na indywidualne zamówienia odwiedzających nas osób. Organizujemy różnego rodzaju promocje np. przy zakupie kawy można otrzymać porcję ciasta gratis. Na tle innych wyróżniamy się ogródkiem ze stolikami i krzesełkami, gdzie można się zrelaksować pijąc kawę, jedząc ciasto lub lody. Obecnie tworzymy stronę internetową, dzięki której klienci będą mogli robić zakupy on-line z dowozem pod wskazany adres, co zapewne ułatwi życie ludziom zapracowanym, osobom, które nie mogą wychodzić z domu z powodu choroby lub opieki nad dzieckiem czy innego powodu.

- Czy to pierwsza dla was działalność tego typu?

- Jest to pierwsza działalność tego typu, aczkolwiek doświadczenie w handlu mamy długoletnie.

- Mieliście jakieś obawy przed otworzeniem sklepu?

- Obawy na pewno były, gdyż sklep spożywczo- monopolowy to dla nas nowość. Wszystkiego musieliśmy się nauczyć i wszystko „poznać od podszewki”. Największe obawy związane były chyba z tym, czy trafimy w gusta klientów.

- Konkurencja - jak sobie z nią radzicie?

- Niższe ceny w stosunku do potencjalnych konkurentów, organizowanie promocji, drobny prezent dla klienta w postaci łakoci lub firmowego gadżetu. W planach mamy również organizacje konkursów z nagrodami dla klientów.

- Czy są już stali bywalcy sklepu Londis?

- Już możemy się pochwalić obecnością stałych klientów i jesteśmy z tego bardzo dumni, ponieważ to dzięki nim mamy chęć do działania. Słyszymy od nich, że lubią u nas robić zakupy bo sklep ma swój charakter, a obsługa jest zawsze uprzejma i uśmiechnięta. Odwiedzają nas klienci w każdej grupie wiekowej i wszyscy oni cenią sobie możliwość wejścia z nami w interakcje oraz fakt, że nie są u nas anonimowi. Niektórzy chętnie przychodzą do nas na kawę i siedzą na świeżym powietrzu, inni biorą kawę na wynos wraz z kanapką i pędzą dalej.

Stali klienci cenią w naszym sklepie również to, że można tu zrobić zakupy szybko i bez stania w kolejkach jak to bywa w supermarketach.

- Czy można zakupić u was nasz tygodnik?

- Nie mamy jeszcze w naszej ofercie sprzedaży Kuriera Gmin, ale z chęcią zwiększylibyśmy o niego naszą ofertę.

iis

Fot. Iwona Ikoniak

Właściciele sklepu Londis- Ewelina Drozd i Daniel Adamowicz

Uważaj na swój rower

Każdego roku w okresie wiosennym policjanci odbierają więcej zgłoszeń kradzieży rowerów. W wielu przypadkach osoba zawiadamiająca o kradzieży tłumaczy, że zostawiła go „na chwilę” przed sklepem, urzędem, przed własnym blokiem lub na dłużej na balkonie czy klatce schodowej. Niezabezpieczone rowery mogą zniknąć z każdego miejsca, nawet z własnych posesji.

- Powiedzenie „okazja czyni złodzieja” w tym wypadku bardzo się potwierdza - mówi st. sierż. Marzena Pawlik z KPP w Wołowie. - W każdym przypadku pozostawienia roweru, zwłaszcza nowego lub droższego, właściciel musi mieć świadomość, że nie wszyscy ludzie są uczciwi, a złodziej wykorzysta każde ułatwienie. Wystarczy mu kilka sekund, aby poradzić sobie z zabezpieczeniem, zwłaszcza takim, które kosztuje kilkanaście złotych.

Warto więc, do zaparkowania roweru, wybierać miejsca

monitorowane, a sam pojazd wyposażyć nawet w kilka dodatkowych zabezpieczeń. Część z dostępnych do tego celu klamer czy linek, wykonana jest niestety z materiałów słabej jakości, które bez problemu daje się pokonać podstawowymi narzędziami. Dlatego przed zakupem odpowiedniego zabezpieczenia warto zasięgnąć rady fachowca. Kradzież zabezpieczonego roweru trwa dłużej i naraża złodzieja na zatrzymanie na gorącym uczynku.

Policjanci odradzają również przechowywanie rowerów na klatkach schodowych, szczególnie w przypadku, gdy domofon jest niesprawny i osoby postronne mają nieograniczony dostęp do budynku. Bardzo ważna jest ostrożność, kiedy wpuszczamy osoby na klatkę schodową.

inf

OKRĘGOWA STACJA KONTROLI POJAZDÓW W BRZEGU DOLNYM
ZAPRASZA NA
PRZEGLĄDY REJESTRACYJNE WSZYSTKICH POJAZDÓW
Brzeg Dolny, ul. Sienkiewicza 27,
tel. 71 319 55 15
www.okregowastacjakontroli.pl
razem od 27 lat
GODZINY OTWARCIA:
pon.–pt.: 8.00 – 17.00
sob.: 8.00 – 14.00
REKLAMA

SZYBY
SAMOCHODOWE
wymiana i przyciemnianie
Wołów, ul. Kościuszki 27
(Zespół Szkół Rolniczych)
71 389 51 58,
510 190 930
REKLAMA

Ciekawe artykuły
TYLKO U NAS
www.kuriergmin.pl

SKLEP MOTORYZACYJNY
Sylwia Klimczak
AUTO MAX
ul. Wyspiańskiego 19, Brzeg Dolny
tel./fax: 71 319 92 89, 504 404 088
e-mail: sylwiaklimczak@wp.pl
REKLAMA

AUTO NAPRAWA Kuriata
DIAGNOSTYKA KOMPUTEROWA
OBSŁUGA KLIMATYZACJI
Brzeg Dolny
ul. Czartoryskiego 1
(na przeciwko Ośrodka Zdrowia)
tel. 319 98 44 lub 603 428 002
REKLAMA

SKLEP MOTORYZACYJNY
Zdzisław Kołacki
ul. Żeromskiego 10,
56-100 Wołów
tel. 71 380 23 63
REKLAMA

Firma Usługowa MOTOR-OLEJ
WYMIANA OLEJU
KLIMATYZACJA
Władysław Tryszczyła
Wołów, ul. Ścinawska 41
tel. 071 389 32 46
tel. kom. 0 600 738 260
REKLAMA

26 kwietnia - 2 maja 2019

Piątek

21:35 TVP1 **Miliardowy okup**

thriller, Wielka Brytania, 2016

Na malowniczej szkockiej wyspie mieści się szkoła z internatem dla sprawiającej problemy wychowawcze młodzieży z bogatych domów. Właśnie tam zniecierpliwieni rodzice Amy (Phoebe Tonkin) i Kyle'a (Jeremy Sumpter) wysyłają swoje dzieci. Pewnego dnia do placówki wdziera się grupa uzbrojonych porywaczy. Kapryśni nastolatkowie muszą stawić czoła niebezpiecznym przestępcom. Sprawnie zrealizowany thriller w reżyserii Jima Gillespiego (Koszmar minionego lata).

Sobota

21:00 TVN **Bogowie**

dramat biograficzny, Polska, 2014

Lata 80. Kardiochirurg Zbigniew Religa toczy zmagania o sprzęt i fundusze, by przeprowadzić pionierską dla polskiej medycyny operację. Ma przeciw sobie nie tylko skostniały system, ale i świadomość naruszenia tabu. Transplantacja serca w środowisku medycznym wydaje się aktem wbrew naturze, a wcześniejsze odważne operacje, przeprowadzone przez prof. Jana Molla, się nie powiodły. Ambitny lekarz przyjmuje propozycję pokierowania Kliniką Kardiochirurgii w Zabrzu.

Niedziela

21:15 TVP2 **Prawdziwe męstwo**

western, USA, 2010

Rok 1870. Czternastoletnia Ross wyrusza do Fort Smith, by dopilnować sprawiedliwości po śmierci ojca. Zabił go tchórzliwy Chaney, któremu wystarczyły dwie sztabki złota był pozbawić życia człowieka. Przestępca ukrył się gdzieś na ziemiach Indian, a opieszałość wymiaru sprawiedliwości na Dzikim Zachodzie działa na jego korzyść. Ross jest świadoma tego, że nikt nie wyręczy jej w obowiązku pomszczenia ojca. Postanawia zaangażować do pomocy szeryfa Roostera Cogburna.

Poniedziałek

00:55 TVP2 **Paryż na bosaka**

komedia obyczajowa, Belgia, Francja, 2016

Osiemdziesięcioośmioletnia Martha (Emmanuelle Riva) jest byłą kanadyjska tancerką, która od dawna mieszka w Paryżu. Mimo że jest pełna energii i ma apetyt na dalsze życie, grozi jej umieszczenie w domu starców. Zdesperowana decyduje się wezwać na pomoc swoją mieszkającą w Kanadzie siostrzenicę, bibliotekarkę Fionę (Fiona Gordon). Ta, zaniepokojona losem ciotki, przybywa do Francji tak szybko, jak to tylko możliwe. Niestety, na miejscu odkrywa, że Martha zniknęła.

Wtorek

20:05 POLSAT **John Rambo**

film sensacyjny, Niemcy, USA, 2008

Starzejący się weteran wojny wietnamskiej, John Rambo, mieszka samotnie w północnej Tajlandii. Unika ludzi i nade wszystko ceni sobie spokój. Zarabia na utrzymanie rybołówstwem, naprawianiem starych łodzi i przeprawianiem nimi chętnych przez rzekę. Pewnego dnia zgłasza się do niego grupa chrześcijańskich misjonarzy, wśród których są Michael Burnett i Sarah Miller. Przybysze proszą go, by pomógł im przedostać się na drugą stronę rzeki do rozdartej wojną Birmy.

Środa

14:40 TVN **Kung Fu Panda II**

film animowany, USA, 2011

Po jest Smoczym Wojownikiem. Razem z przyjaciółmi i mistrzami kung-fu, Potężną Piątką, chroni Dolinę Spokoju. Mimo sukcesu, panda musi kontynuować swój trening, koncentrując się na szukaniu wewnętrznego spokoju. Pewnego dnia na wioskę leżącą u stóp Jadeitowego Pałacu napada wataha wilków. Bandyci kradną metal. Po dostrzega na uzbrojeniu jednego z napastników tajemniczy symbol, który na chwilę wyłącza go z walki. Ma też wizję, w której pojawia się jego matka.

Czwartek

23:05 TVP2 **Czym chata bogata!**

komedia, Belgia, Francja, 2017

Jean-Etienne Fouerole jest bogatym pisarzem oraz celebrytą. Podczas telewizyjnego programu zostaje podniesiona kwestia żyjących na ulicach Romów. Sprowokowany w dyskusji Jean-Etienne zaprasza pod swój dach romską rodzinę. Niespodziewanie rodzina, której głową jest Babik postanawia skorzystać z oferty i pojawia się przed bramą ekskluzywnego domu celebryty. Nagle świat pisarza populisty i jego żony artystki (Daphné Fougerole), zostaje zderzony z koczowniczym trybem życia Romów.

piątek 26 kwietnia

TVP 1

05:05 **Jeden z dziesięciu**
05:40 **Jaka to melodia?**
06:15 **Wieczna miłość** - serial
07:05 **Elif** - serial, prod. Turcja
08:00 **Wiadomości**
08:10 **Pogoda poranna**
08:15 **Kwadrans polityczny**
08:40 **Blondynka** - serial TVP
09:40 **Komisarz Alex** - serial kryminalny TVP
10:35 **Ojciec Mateusz** - serial kryminalny TVP
11:30 **Korona królów** - telenowela historyczna TVP
12:00 **Wiadomości**
12:15 **Agrobiznes**
12:30 **Agropogoda** - magazyn
12:35 **Bo ja wybieram zdrowie** - magazyn
12:50 **Natura w Jedynce** - Wyspa smoków - film
14:00 **Elif** - serial, prod. Turcja
15:00 **Wiadomości**
15:15 **Alarm!** - magazyn
15:35 **Magazyn śledczy Anity Gargas** - magazyn

SERIAL OBYCZAJOWY

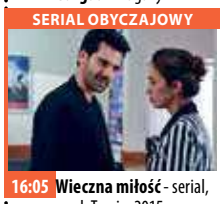

16:05 **Wieczna miłość** - serial, prod. Turcja, 2015
17:00 **Teleexpress**
17:15 **Pogoda**
17:25 **Jaka to melodia?**
18:00 **Klan** - telenowela TVP
18:30 **Korona królów**
18:55 **Jeden z dziesięciu**
19:30 **Wiadomości**
20:05 **Pogoda**
20:10 **Alarm!** - magazyn
20:35 **The Wall. Wygraj marzenia** - teleturniej
21:35 **Miliardowy okup** - thriller, prod. USA, 2016
23:30 **Wiktoria** - serial
00:30 **El Principe - dzielnica zła** - serial
02:20 **Magazyn kryminalny 997** - magazyn
03:15 **Ocaleni** - reality show

TVP 2

05:00 **Koło fortuny** - teleturniej
05:35 **Egzamin z życia** - serial TVP
06:30 **Podróże z historią**
07:05 **Na sygnale** - serial fabularyzowany TVP
07:30 **Ogrodowi** - magazyn
07:45 **Przepis dnia**
07:55 **Pytanie na śniadanie**
11:00 **Panorama**
11:05 **Pogoda Flesz**
11:10 **Pytanie na śniadanie Extra**
11:25 **Rodzinka.pl** - serial komediowy TVP
11:55 **Barwy szczęścia** - serial obyczajowy TVP
12:30 **Koło fortuny**
13:15 **Miłosne potyczki** - serial obyczajowy, prod. Turcja, 2016
14:05 **Coś dla Ciebie** - magazyn
14:35 **Operacja Zdrowie! Naczyniówka**

SERIAL OBYCZAJOWY

15:10 **Doktor z alpejskiej wioski** - serial
16:00 **Koło fortuny**
16:35 **Familiada** - teleturniej
17:10 **Więzień miłości**
18:00 **Panorama**
18:40 **Rodzinka.pl** - serial
19:05 **Przepis dnia**
19:15 **Muzeum Polskiej Piosenki**
19:35 **Barwy szczęścia** - serial
20:45 **O mnie się nie martw**
21:45 **Rodzinka.pl** - serial
22:20 **La La Poland**
22:55 **Złoto dezerterów** - komedia
01:05 **Strzeż się tych zdjęć** - thriller, prod. USA, 2015
02:50 **Son of a Gun: Młoda krew** - film sensacyjny
04:40 **Zakończenie dnia**

TVN

05:10 **Uwaga!** - magazyn
05:35 **Mango** - telezakupy
06:50 **Kuchenne rewolucje** - program kulinarno-rozrywkowy
07:50 **Doradca smaku**
08:00 **Dzień Dobry TVN** - magazyn
11:00 **Ukryta prawda** - program obyczajowy
12:00 **Szpital** - program obyczajowy
13:00 **Szkoła**
14:00 **19 +**
14:30 **Kuchenne rewolucje** - program kulinarno-rozrywkowy
15:30 **Szkoła**
16:30 **19 +**
17:00 **Szpital** - program obyczajowy
18:00 **Ukryta prawda**
19:00 **Fakty**
19:35 **Sport**
19:45 **Pogoda**
19:50 **Uwaga!** - magazyn

FILM PRZYGODOWY

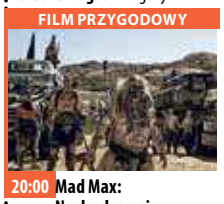

20:00 **Mad Max: Na drodze gniewu** - film przygodowy, USA, Australia, 2015, reż. George Miller, wyk. Tom Hardy, Charlize Theron, Nicholas Hoult, Hugh Keays-Byrne, Josh Helman, Zoe Kravitz
22:30 **Sicario** - film sensacyjny, USA, 2015, reż. Denis Villeneuve, wyk. Emily Blunt, Benicio Del Toro, Josh Brolin, Victor Garber, Jon Bernthal
01:00 **Kuba Wojewódzki** - talk show
02:00 **Uwaga!** - magazyn
02:20 **Moc Magii**

POLSAT

06:00 **Nowy dzień z Polsat News**
09:00 **SuperPies**
09:30 **Malanowski i Partnerzy** - serial kryminalny
10:00 **Dzień, który zmienił moje życie** - serial obyczajowy, prod. Polska
11:00 **Dlaczego ja?**
12:00 **Gliniarze**
13:00 **Trudne sprawy**
14:00 **Pierwsza miłość** - serial
14:45 **Dlaczego ja?**
15:50 **Wydarzenia**
16:10 **Pogoda**
16:15 **Interwencja** - magazyn
16:30 **Na ratunek 112**
17:00 **Gliniarze**
18:00 **Pierwsza miłość** - serial obyczajowy, prod. Polska
18:50 **Wydarzenia**
19:20 **Sport**
19:25 **Pogoda**
19:30 **Świat według Kiepskich** - serial
20:05 **Taniec z Gwiazdami**

KOMEDIA

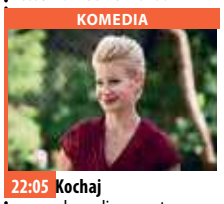

22:05 **Kochaj** - komedia romantyczna, prod. Polska, 2016, reż. Marta Plucińska, wyk. Lamparska Magdalena, Małgorzata Kożuchowska, Olga Bołądź, Popławska Aleksandra, Roma Gąsiorowska Bohaterką filmu jest Sawa. Kobieta wkrótce wychodzi za mąż za Jurka, który zdaje się być idealnym kandydatem na męża. Kobietę zaczynają jednak ogarniać coraz większe wątpliwości.
00:00 **Abraham Lincoln: Łowca wampirów**
02:30 **Tajemnice losu**
04:55 **Disco Gramy**
05:40 **Telezakupy TV Okazje**

TVP Kultura

07:00 **Teledyski**
08:00 **Informacje kulturalne**
08:20 **Studio Kultura**
08:30 **Legenda Krakowska** - film animowany
09:00 **Jutro idziemy do kina** - film fabularny, prod. Polska, 2007, reż. Michał Kwieciński, wyk. Mateusz Damięcki
11:00 **Ród Gąsieniców** - serial TVP
13:05 **Katarynka**
13:35 **Studio Kultura**
13:55 **The Deadly Sins** - Angels and Demons in the works of Claudio Monteverdi - koncert
15:30 **Znieważona ziemia** - dramat
17:30 **Świat w dokumencie** - Alfabet - film
19:20 **Teledyski**
19:30 **Koło pióra 8** - magazyn
20:00 **Informacje kulturalne**
20:20 **Wieczór kinomana**

DRAMAT OBYCZAJOWY

20:25 **Wieczór kinomana - Z podniesionym czołem** - dramat, prod. Francja, 2015, reż. Emmanuelle Bercot
22:30 **Brian Johnson: Życie w trasie** - Roger Daltrey - film dokumentalny
23:30 **Tygodnik Kulturalny**
00:20 **Teraz animacje!** - Wieczny ogień - film
00:30 **Teraz animacje!** - Podarunek lustra - film animowany
00:45 **Wstęp do filmu** - Polowanie na króliki
00:50 **Polowanie na króliki** - dramat
02:30 **Informacje kulturalne**
02:45 **Kino nocne** - Żurek - film obyczajowy

TV Puls

06:00 **Słodka miłość**
07:00 **Zbuntowany anioł**
08:00 **Lombard. Życie pod zastaw** - serial obyczajowy
09:00 **Rodzinny interes**
10:00 **Zaklinaczka duchów**
11:00 **Kobra - oddział specjalny** - fabularny
13:00 **Agenci NCIS: Los Angeles** - fabularny
15:00 **Lombard. Życie pod zastaw** - serial obyczajowy Prowadzenie lombardu to zajęcie ciekawe, momentami ekscytujące, ale często i niebezpieczne. Bohaterami serialu są: właściciel lombardu, jego rodzina, pracownicy oraz klienci.
16:00 **Rodzinny interes**
18:00 **Lombard. Życie pod zastaw** - serial

FILM AKCJI

20:00 **Twierdza** - film akcji Generał Hummel zajmuje wyspę Alcatraz. Żąda wysokiego okupu, w przeciwnym razie zrzuci na San Francisco rakiety wypełnione śmiercionośnym gazem.
22:50 **Pan życia i śmierci**
01:05 **Bez Litości**
03:00 **JAG - Wojskowe Biuro Śledcze** - serial kryminalny
04:00 **Na jedwabnym szlaku** - serial dokumentalny
04:40 **Z archiwum policji** - fabularny
05:00 **Dyżur**
05:25 **Z archiwum policji** - fabularny

TVN 7

05:00 **Prawo Agaty** - serial
06:00 **Ukryta prawda** - program obyczajowy
07:00 **Sąd rodzinny** - program sądowy
07:55 **Szpital** - program obyczajowy
08:50 **Big Brother**
09:50 **Big Brother Pobudka**
09:55 **Zakochani po uszy**
10:35 **Mango telezakupy**
12:10 **19 +**
13:15 **Ukryta prawda** - program obyczajowy
14:15 **Big Brother Popołudnie**
14:20 **Sąd rodzinny** - program sądowy
15:20 **Sędzia Anna Maria Wesołowska** - program sądowy
16:20 **Szpital** - program obyczajowy
17:20 **Big Brother Podwieczorek**
17:25 **Prawo Agaty** - serial

SERIAL KOMEDIOWY

18:25 **Przyjaciele** - serial komediowy, USA
18:55 **Ugotowani** - program kulinarno-rozrywkowy
20:00 **Big Brother**
21:00 **Sędzia** - film obyczajowy, USA, 2014, reż. David Dobkin, wyk. Robert Downey Jr., Robert Duvall, Vera Farmiga, Billy Bob Thornton, Vincent D'Onofrio, Jeremy Strong
00:00 **Szybcy i wściekli V** - film sensacyjny, USA, 2011, reż. Justin Lin, wyk. Vin Diesel, Paul Walker, Jordana Brewster, Tyrese Gibson
02:40 **Druga strona medalu** - talk show
03:10 **Moc Magii**

TV 4

06:00 **Buffy, postrach wampirów** - serial przygodowy
07:05 **Przygody Kota w butach**
07:35 **Dragon Ball Super**
08:00 **Nasz nowy dom**
09:00 **Septagon**
10:00 **Hell's Kitchen - Piekielna Kuchnia**
11:25 **SuperPies**
11:55 **Mecenas Lena Barska**
13:00 **Detektywi w akcji** - serial kryminalny, prod. Polska
14:00 **STOP Drogówka**
15:00 **Policjantki i Policjanci** - serial obyczajowy
16:00 **Gliniarz i prokurator** - serial kryminalny
17:00 **Joker**
18:00 **Septagon**
19:00 **Policjantki i Policjanci** - serial obyczajowy, prod. Polska
20:00 **Gwiazdy Kabaretu**

SERIAL KRYMINALNY

21:00 **Sprawiedliwi - Wydział Kryminalny** - serial kryminalny prod. Polska
23:00 **Redbad** - film przygodowy, Holandia, 2018, reż. Roel Reiné, wyk. Roel Reiné, Smit Lisa, Stapel Huub Film oparty na dziejach ostatniego króla Fryzów, Redbada, który w VIII w. n.e. toczył wojny z frankijskim przywódcą, Pepinem z Heristalu.
02:30 **Graffiti**
02:40 **Top 10 lista przebojów** - program rozrywkowy prod. Polska
05:45 **Telezakupy TV Okazje**

eprasa.pl 9c44fcf19d

KURIER GMIN
TYGODNIK POWIATU WOŁOWSKIEGO
www.kuriergmin.pl

sobota 27 kwietnia

TVP 1

05:35 **Klan** - telenowela TVP
06:25 **Sprawa dla reportera**
07:20 **Rok w ogrodzie**
07:45 **Rok w ogrodzie Extra** - magazyn
08:00 **Pełnosprawni** - magazyn dla niepełnosprawnych
08:30 **Wojsko - polskie.pl**
08:55 **Studio Raban**
09:20 **Rodzinny ekspres** - magazyn
09:50 **Korona królów** - taka historia... - telenowela
10:20 **Korona królów** - telenowela historyczna TVP
12:30 **Fascynujący świat** - Jak zbudować wehikuł czasu?
13:30 **Z pamięci**
13:40 **Okrasa łamie przepisy** - Schabowy z kością na grill - magazyn kulinarny
14:10 **Jak to działa**
14:45 **Wiktoria** - serial
15:45 **To był rok!**
17:00 **Teleexpress**

TELETURNIEJ

17:30 **Jaka to melodia?** - teleturniej muzyczny
18:30 **Stulecie Winnych** - serial TVP
19:25 **Sport**
19:30 **Wiadomości**
20:05 **Pogoda**
20:25 **Film fabularny**
22:45 **Echo serca** - serial TVP
23:40 **Triumf ducha** - dramat, prod. USA, 1989, reż. Robert M. Young, wyk. Willem Dafoe, Edward James Olmos
01:50 **Jaka to melodia?** - teleturniej muzyczny
02:45 **Miliardowy okup** - thriller, prod. USA, 2016
04:35 **Z pamięci** - Jerzy Pomianowski cz. 1 - felieton
04:40 **Zakończenie dnia**

TVP 2

05:55 **Barwy szczęścia** - serial
07:00 **M jak miłość** - serial TVP
07:55 **Pytanie na śniadanie**
11:20 **Pogoda Flesz sobota**
11:25 **Pytanie na śniadanie Extra**
11:55 **To je Borowicz. Podróże ze smakiem**
12:30 **Bake off** - Ale ciacho!
13:25 **Na sygnale** - serial fabularyzowany TVP
14:00 **Familiada** - teleturniej
14:35 **Koło fortuny**
15:20 **O mnie się nie martw** - serial komediowy TVP
16:10 **Rodzinka.pl** - serial komediowy TVP
16:40 **Dla niesłyszących** - Słowo na niedzielę - Jezu, ufam Tobie!
16:55 **Zmiennicy** - Fartowny dzień - serial TVP
18:00 **Panorama**
18:20 **Pogoda**
18:25 **Sport Telegram**
18:30 **Kroniki F1** - felieton

TELETURNIEJ

18:35 **Postaw na milion** - teleturniej
19:30 **Kulisy - Postaw na milion**
19:40 **Lajk!**
20:05 **Europa da się lubić** - 15 lat później - program rozrywkowy
21:20 **Sierocki na sobotę**
22:20 **Son of a Gun: Młoda krew** - film sensacyjny, prod. Australia, 2014, reż. Julius Avery
00:15 **Magic Mike** - film obyczajowy, prod. USA, 2012, reż. Steven Soderbergh
02:15 **Złoto dezerterów** - komedia, prod. Polska, 1998, reż. Janusz Majewski
04:20 **Zakończenie dnia**

TVN

05:20 **Uwaga!** - magazyn
05:45 **Mango** - telezakupy
08:00 **Dzień Dobry TVN** - magazyn
11:00 **Na Wspólnej** - serial obyczajowy, Polska
12:30 **MasterChef Junior**
14:00 **Agent** - Gwiazdy
15:00 **Salon sukien ślubnych Goka**
16:00 **Kuchenne rewolucje** - program kulinarno-rozrywkowy
17:00 **Dorota inspiruje**
18:00 **36, 6**
19:00 **Fakty**
19:25 **Sport**
19:35 **Pogoda**
19:45 **Uwaga!** - magazyn
20:00 **Chyłka-Zaginięcie** - serial, Polska
21:00 **Bogowie** - film obyczajowy, Polska, 2014, reż. Łukasz Palkowski, wyk. Tomasz Kot, Piotr Głowacki

FILM SENSACYJNY

23:25 **Psy** - film sensacyjny, Polska, 1992, reż. Władysław Pasikowski, wyk. Bogusław Linda, Marek Kondrat, Cezary Pazura, Agnieszka Jaskółka, Janusz Gajos, Zbigniew Zapasiewicz, Zbigniew Bielski
Franz Maurer, były funkcjonariusz Służby Bezpieczeństwa, zaczyna pracę w policji. Tymczasem jego kolega oferuje swoje usługi przestępcom.
01:40 **Kuchenne rewolucje** - program kulinarno-rozrywkowy
02:45 **Uwaga!** - magazyn prod. Polska
03:05 **Moc Magii**

POLSAT

06:00 **Nowy dzień z Polsat News**
07:40 **Karate Kid 3** - familijny, akcja, USA, 1989, reż. Avildsen John G., wyk. Macchio Ralph, Morita Pat, Lively Robyn, Ian Griffith Thomas
Trzecie spotkanie z parą sympatycznych bohaterów: Danielem, amerykańskim nastolatkiem o przydomku "Karate Kid" i jego nauczycielem Miyagim - japońskim mistrzem sztuki walki.
10:10 **Ewa gotuje**
10:45 **Sekrety rodziny**
13:45 **Świat według Kiepskich** - serial komediowy, prod. Polska
15:45 **Kabaret na żywo**
17:45 **SuperPies**
18:20 **Chłopaki do wzięcia**
18:50 **Wydarzenia**
19:20 **Sport, Pogoda**

SERIAL KOMEDIOWY

19:30 **Świat według Kiepskich** - serial komediowy, prod. Polska
20:05 **KSW 48**
00:05 **Miasto odkupienia** - film akcji, USA, 2014, reż. Parmer Keith, wyk. Alfred Molina, Bowler Grant, Henderson Josh, James Lennie
Pięciu zamaskowanych mężczyzn napada na casino w Las Vegas i kranie 10 mln dolarów. Wszyscy, poza jednym postrzelonym w głowę i uznanym za zabitego, zostają złapani.
02:25 **Tajemnice losu**
04:55 **Disco Gramy** - program rozrywkowy
05:40 **Telezakupy TV Okazje**

TVP Kultura

07:00 **Teledyski**
07:30 **Informacje kulturalne** - informator kulturalny
07:45 **Błękitny anioł** - recital Stanisława Soyki
08:25 **Serialowa nostalgia** - Przygody psa Cywila - serial TVP
09:45 **Tygodnik Kulturalny**
10:35 **Dokument tygodnia** - Czerwone pudełko - film dokumentalny, prod. Tajwan, 2010
11:35 **wydarzenie aktualne**
11:55 **U Pana Boga za piecem** - komedia, prod. Polska, 1998, reż. Jacek Bromski, wyk. Ira Łaczina, Jan Wieczorkowski, Krzysztof Dzierma, Andrzej Zaborski, Ania Janowska
13:45 **Na skraju lasu** - film obyczajowy, prod. Czechosłowacja, 1976, reż. Jiri Menzel
15:25 **One. Kobiety kultury**

DRAMAT

15:55 **Purpura i czerń** - dramat wojenny, prod. USA, Włochy, 1983
18:30 **Dranie w kinie**
19:10 **Stevie Wonder** - Geniusz soulu
20:20 **Bilet do kina** - Sierpień w hrabstwie Osage - film obyczajowy, prod. USA
22:30 **Moody Blues na festiwalu w Montreux** - koncert
23:35 **Seans kultowy** - Paprika - film animowany
01:10 **Performance** - Sanatorium Dźwięku 2018
01:50 **Wieczór kinomana** - Z podniesionym czołem - dramat
03:55 **Legendy Rocka** - INXS - cykl dokumentalny

TV Puls

06:00 **Pan wzywał, Milordzie?**
07:00 **Taki jest świat** - program informacyjny
07:50 **Tajemnice medyczne** - film akcji
08:50 **13 Posterunek 2**
Losy grupy policjantów, którzy pełnią służbę na trzynastym posterunku.
10:10 **Lombard. Życie pod zastaw** - serial obyczajowy
Prowadzenie lombardu to zajęcie ciekawe, momentami ekscytujące, ale często i niebezpieczne. Bohaterami serialu są: właściciel Kazimierz Barski, jego rodzina, pracownicy oraz klienci, którzy pojawiają się w lombardzie z powodu różnych życiowych zawirowań.
15:10 **Rodzinny interes**
18:20 **Jumper**

FILM AKCJI

20:00 **Sabotaż** - film akcji
Po okradzeniu kartelu narkotykowego członkowie jednostki DEA zaczynają ginąć w brutalny sposób. "Breacher", ich dowódca, łączy siły z prowadzącą śledztwo funkcjonariuszką Brentwood.
22:10 **Dorwać gringo**
00:05 **American Pie: Wakacje**
02:00 **Taki jest świat** - program informacyjny
02:50 **Na jedwabnym szlaku** - serial dokumentalny
03:30 **Menu na miarę** - fabularny
04:40 **Z archiwum policji**
05:00 **Dyżur**
05:25 **Z archiwum policji**

TVN 7

05:50 **Ukryta prawda** - program obyczajowy
06:50 **Mango** - telezakupy
08:55 **Big Brother**
11:55 **Ukryta prawda** - program obyczajowy
13:00 **Przyjaciele** - serial komediowy, USA
13:35 **Granice czasu** - film przygodowy, USA, 2003, reż. Richard Donner, wyk. Paul Walker, Frances O'Connor, Gerard Butler, Billy Connolly, David Thewlis, Anna Friel
15:55 **Pluto Nash** - film komedia, USA, 2002, reż. Ron Underwood, wyk. Eddie Murphy, Randy Quaid, Rosario Dawson, Joe Pantoliano, Jay Mohr, Luis Guzman, James Rebhorn, Burt Young, Pam Grier
17:55 **Wredne dziewczyny** - film komedia
20:00 **Big Brother Raport**

FILM OBYCZAJOWY

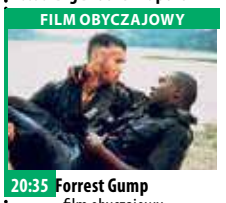

20:35 **Forrest Gump** - film obyczajowy, prod. USA, 1994, reż. Robert Zemeckis, wyk. Tom Hanks, Robin Wright Penn, Gary Sinise, Sally Field, Mykelti Williamson
23:30 **Big Brother Nocą +**
00:05 **Zawsze tylko ty** - film obyczajowy, USA, 2009, reż. Richard Loncraine, wyk. Renée Zellweger, Logan Lerman, Kevin Bacon, Nick Stahl
02:20 **Jackass: Bezwstydny dziadek 0, 5** - film komedia, USA, 2014, reż. Jeff Tremaine, wyk. Johnny Knoxville, Catherine Keener
03:55 **Moc Magii**

TV 4

06:00 **Jeźdźcy smoków na końcu świata** - serial przygodowy
07:55 **Flintstonowie**
09:00 **Bambi**
10:25 **Policjantki i Policjanci** - serial obyczajowy, prod. Polska
13:25 **STOP Drogówka**
14:30 **Wyścig**
Joe Tanto, utalentowany kierowca rajdowy, który kilka lat wcześniej przerwał karierę powraca na tor, za sprawą Carla Henry'ego, który przyjmuje go do swojego zespołu, aby pomógł okiełznać emocje i dać kilka wskazówek nowemu, świetnie zapowiadającemu się kierowcy Jimmy'emu Blyeowi, który ma realne szanse na zdobycie tytułu mistrza świata i pokonanie swego największego rywala.

FILM PRZYGODOWY

16:50 **Kopalnie króla Salomona**
Allan Quatermain jest poszukiwaczem skarbów.
19:00 **Galileo**
20:00 **Policjantki i Policjanci** - serial obyczajowy
22:00 **Sprawiedliwi - Wydział Kryminalny**
00:00 **Wzgórza mają oczy**
Bohaterami filmu są członkowie rodziny Carterów, którzy wybierają się do Kalifornii, by obejrzeć odziedziczoną kopalnię srebra. W trakcie podróży, na pustkowiu psuje im się samochód.
02:10 **Benny Hill** - program rozrywkowy
02:40 **Disco Polo Life** - program rozrywkowy

niedziela 28 kwietnia

TVP 1

06:05 **Słownik polsko@polski** - talk - show
06:35 **Wojsko - polskie.pl**
07:00 **Historia, której nie pamiętam** - film
08:00 **Tydzień**
08:30 **Zakochaj się w Polsce** - Ogrody Hortulus
09:05 **Ziarno** - Widzieć lepiej
09:40 **Spotkanie ze Świętym**
10:00 **Transmisja Mszy Świętej z Sanktuarium Bożego Miłosierdzia w Łagiewnikach**
12:00 **Regina Coeli**
12:15 **Między ziemią a niebem** - magazyn
12:45 **Misja w Afryce** - Cud sakramentów - reportaż
13:00 **Z pamięci** - Jerzy Pomianowski cz. 2 - felieton
13:15 **BBC w Jedynce** - Wyprawa na Galapagos
14:10 **Natura w Jedynce** - Wokół mórz
14:30 **Weterynarze z sercem**

SERIAL OBYCZAJOWY

15:00 **Pensjonat nad rozlewiskiem** - serial TVP
16:00 **The Wall. Wygraj marzenia** - teleturniej
17:00 **Teleexpress**
17:20 **Pogoda**
17:30 **Ojciec Mateusz** - serial kryminalny TVP
18:30 **Jaka to melodia?**
19:30 **Wiadomości**
20:15 **Stulecie Winnych** - serial TVP
21:15 **To był rok!**
22:30 **Zakochana Jedynka - Prada albo nic** - komedia
00:25 **Zacznijmy od nowa** - film obyczajowy
02:15 **Jaka to melodia?**
03:05 **Znieważona ziemia** - dramat

TVP 2

05:15 **Dla niesłyszących** - Słowo na niedzielę - Jezu, ufam Tobie!
05:20 **Barwy szczęścia** - serial obyczajowy TVP
07:00 **M jak miłość** - serial TVP
07:55 **Pytanie na śniadanie**
10:40 **Pogoda Flesz niedziela**
10:50 **Rodzinne oglądanie** - Najdziwniejsze pyszczki świata 1. Brzydkie z natury - serial dokumentalny, prod. Wielka Brytania, 2018
11:55 **Gwiazdy w południe**
14:00 **Familiada** - teleturniej
14:35 **Koło fortuny** - teleturniej
15:15 **Szanwidowisko muzyczne**
17:25 **Rodzinka.pl** - serial komediowy TVP
17:55 **Zainwestuj w marzenia** - serial TVP
18:00 **Panorama**
18:30 **Kroniki F1** - felieton

SERIAL OBYCZAJOWY

18:35 **Za marzenia** - serial TVP
19:30 **Rodzinka.pl** - serial
20:05 **Koncert Wielkanocny "Polska Pomaga"**
21:15 **Prawdziwe męstwo** - western, prod. USA
23:15 **Kino bez granic - Paryż na bosaka** - komedia, prod. Belgia, Francja, 2016
Fiona dostaje pełen rozpaczy list od mieszkającej w Paryżu ciotki. Po przylocie do Europy dziewczyna dowiaduje się, że 88-letnia kobieta zniknęła.
00:50 **Noc Walpurgi** - dramat
02:15 **Prawdziwe męstwo** - western, prod. USA

TVN

05:20 **Uwaga!** - magazyn
05:45 **Mango** - telezakupy
08:00 **Dzień Dobry TVN** - magazyn
11:00 **Efekt Domina**
11:30 **Co za tydzień** - magazyn
11:55 **Diagnoza** - serial, Polska
12:55 **Szóstka** - serial, Polska
13:55 **Richie milioner** - film komedia, USA, 1994, reż. Donald Petrie, wyk. Macaulay Culkin, John Larroquette, Edward Herrmann, Jonathan Hyde, Christine Ebersole
15:50 **Kopciuszek** - film melodramat, USA, Wielka Brytania, 2015, reż. Kenneth Branagh, wyk. Cate Blanchett, Lily James, Richard Madden, Helena Bonham Carter
18:00 **Big Brother Tydzień**
19:00 **Fakty**
19:45 **Uwaga!** - magazyn

PROGRAM KULINARNY

20:00 **MasterChef Junior** - program kulinarny prod. Polska
21:30 **Szóstka** - serial, Polska
Ojciec i córka, mąż i żona, chłopak i była dziewczyna - trzy nieznane sobie pary łączy program łańcuchowego przeszczepu nerki.
22:35 **Niepamięć** - film S-F, USA, 2013, reż. Joseph Kosinski, wyk. Tom Cruise, Morgan Freeman, Olga Kurylenko, Andrea Riseborough, Nikolaj Coster-Waldau, Melissa Leo
01:00 **Big Brother Tydzień**
02:00 **Uwaga!** - magazyn

POLSAT

06:00 **Nowy dzień z Polsat News**
08:55 **Księżniczka i Żaba**
11:15 **Fantastyczna Czwórka 2: Narodziny Srebrnego Surfera**
Fantastyczna Czwórka staje przed najtrudniejszym wyzwaniem, gdy na Ziemi pojawia się Srebrny Surfer, tajemniczy wysłannik z kosmosu z zapowiedzią zniszczenia planety.
13:15 **MEGA HIT - Piękna i Bestia**
Dawno temu był sobie przystojny, młody Książę. Kiedy u bram jego zamku stanęła stara żebraczka, prosząc o schronienie przed burzą i oferując w zamian skromny kwiat róży, nieczuły młodzieniec przegonił ją.
15:50 **Twoja Twarz Brzmi Znajomo**

MAGAZYN

17:50 **Nasz Nowy Dom** - magazyn prod. Polska
18:50 **Wydarzenia**
19:20 **Sport**
19:25 **Pogoda**
19:30 **Państwo w Państwie**
20:00 **W rytmie serca**
21:05 **Kabaret na żywo**
23:10 **Mexican** - komedia sensacyjna, USA, 2001, reż. Verbinski Gore, wyk. Bob Balaban, Brad Pitt
Welbach jest prawdziwym pechowcem. Pewnego dnia powoduje niegroźny z pozoru wypadek drogowy.
01:55 **Spider-Man: Homecoming**
04:55 **Disco Gramy**
05:40 **Telezakupy TV Okazje**

TVP Kultura

07:00 **Teledyski**
07:35 **Którędy po sztukę**
07:45 **Dranie w kinie**
08:30 **Angielskie śniadanie** - Wszystkie stworzenia duże i małe
09:35 **Od ucha do ucha** - Niezapomniany Leonard Bernstein
10:40 **Od ucha do ucha** - Straszny sen majsterkowicza - film animowany
10:50 **Od ucha do ucha** - Trąba - film animowany
10:55 **Od ucha do ucha** - Uciekł wałek ze stolnicy - film animowany
11:05 **Od ucha do ucha** - Warzywa - film
11:10 **Od ucha do ucha** - Dwa wiatry - film animowany
11:15 **Od ucha do ucha** - Fortepian - film animowany
11:35 **Trzeci punkt widzenia**
12:15 **W domu** - film TVP

DRAMAT

13:10 **Wszyscy mają się dobrze** - dramat, prod. Włochy, Francja, 1990
15:20 **Chuligan Literacki**
15:55 **Fresk** - widowisko
17:15 **Niedziela z... rolami Danuty Szaflarskiej**
18:05 **Niedziela z.... rolami Danuty Szaflarskiej** - Jeszcze nie wieczór - film obyczajowy
20:00 **Prawdziwe męstwo** - western, prod. USA
22:10 **Scena alternatywna**
22:40 **Trzeci punkt widzenia**
23:15 **Dokument.pl**
23:40 **Kino nocne** - Córki dancingu - film fabularny
01:20 **Teraz animacje!** - Wieczny ogień - film animowany

TV Puls

06:00 **Flash**
07:45 **Przygody Merlina**
Młody czarodziej ukrywa swoje zdolności, gdyż bezwzględny król, Uther Pendragon, tępi wszelką magię.
09:35 **Bibliotekarze**
10:35 **Trzy życzenia**
Samotna matka dwóch chłopców potrąca samochodem tajemniczego mężczyznę. Czując się odpowiedzialna za wypadek, przyjmuje go pod swój dach.
12:50 **Najpiękniejsze baśnie braci Grimm: Król Drozdobrody**
14:05 **Księga dżungli**
Wilcza rodzina przygarnia chłopca, któremu nadaje imię Mowgli. Gdy ten podrasta, zaprzyjaźnia się z czarną panterą Bagheerą i Baloo.

KOMEDIA

16:25 **Ślubne wojny** - komedia
18:20 **Potwory i spółka**
20:00 **Igrzyska śmierci: Kosogłos. Część 2**
22:50 **Połączenie**
00:45 **Skorpion** - fabularny
01:40 **Biesiada na cztery pory roku** - serial obyczajowy
02:05 **Dyżur**
02:40 **Taki jest świat** - program informacyjny
03:20 **Biesiada na cztery pory roku** - serial obyczajowy
04:40 **Z archiwum policji** - fabularny
05:00 **Dyżur**
05:25 **Z archiwum policji** - fabularny

TVN 7

05:35 **Ukryta prawda** - program obyczajowy
06:35 **Mango** - telezakupy
08:40 **Big Brother**
10:40 **Zakochani po uszy**
12:15 **Sophia Grace i Rosie: Królewska przygoda** - film rodzinny, USA, 2014, reż. Brian Levant, wyk. Sophia Grace Brownlee, Rosie McClelland, Margaret Clunie, Emma Pierson, Anna Skellern
13:50 **Wpuszczony w kanał** - film komedia, USA, Wielka Brytania, 2006, reż. David Bowers, Sam Fell, wyk. Hugh Jackman, Kate Winslet, Ian McKellen, Jean Reno, Bill Nighy, Andy Serkis
15:40 **Lego przygoda** - film komedia, USA, Australia, Dania, 2014, reż. Phil Lord, Christopher Miller, wyk. Will Arnett

KOMEDIA

17:45 **Vinci** - film komedia, Polska, 2004, reż. Juliusz Machulski, wyk. Robert Więckiewicz, Borys Szyc, Jan Machulski, Kamilla Baar, Marcin Dorociński
20:00 **Big Brother Arena**
21:40 **Szybcy i wściekli VI** - film sensacyjny, USA, 2013, reż. Justin Lin, wyk. Vin Diesel, Paul Walker, Dwayne Johnson
00:20 **Sędzia** - film obyczajowy, USA, 2014, reż. David Dobkin, wyk. Robert Downey Jr., Robert Duvall, Vera Farmiga, Billy Bob Thornton, Vincent D'Onofrio, Jeremy Strong
03:10 **Moc Magii**

TV 4

06:00 **Jeźdźcy smoków na końcu świata** - serial przygodowy
07:55 **Flintstonowie**
09:05 **Dzielna Mysz**
09:25 **Tom i Jerry: Robin Hood i jego Księżna Mysz**
10:30 **Galileo**
12:40 **Nie można pocałować panny młodej**
Bryan Lighthouse, przeżyje przygodę swojego życia, gdy zostanie zmuszony do poślubienia chorwackiej dziewczyny. Swój miesiąc miodowy spędzają w tropikalnym kurorcie, w którym jego nowa małżonka, Masha Nikitin, zostaje porwana.
14:45 **Park jurajski III**
16:40 **Dzielnica Lakeview** - film USA, 2008, reż. LaBute Neil, wyk. L. Jackson Samuel
19:00 **Galileo**

KOMEDIA

20:00 **Straszny film 5** - komedia
Młode małżeństwo adoptuje trójkę dzieci. Wkrótce w ich życiu następuje szereg coraz dziwniejszych zdarzeń. Okazuje się, że dom, w którym mieszkają opętany jest przez demona...
21:50 **Rzeka krwi**
Syn szanowanego sędziego zostaje zastrzelony przez dwóch policjantów, w których postępowaniu władze nie dopatrują się żadnych nieprawidłowości.
23:55 **Śmierć na talerzu**
01:55 **Benny Hill**
02:25 **Interwencja** - magazyn

eprasa.pl 9c44fcf19d

poniedziałek 29 kwietnia

TVP 1

05:05 **Jeden z dziesięciu**
05:35 **Jaka to melodia?**
06:15 **Wieczna miłość** - serial
07:05 **Elif** - serial, prod. Turcja
08:00 **Wiadomości**
08:10 **Pogoda poranna**
08:15 **Kwadrans polityczny**
08:40 **Blondynka** - serial TVP
09:35 **Komisarz Alex** - serial kryminalny TVP
10:35 **Ojciec Mateusz** - serial kryminalny TVP
11:30 **Korona królów** - taka historia... - telenowela
12:00 **Wiadomości**
12:15 **Agrobiznes**
12:30 **Agropogoda** - magazyn
12:35 **To się opłaca** - magazyn
12:50 **BBC w Jedynce** - Wyprawa na Galapagos Przyszłość archipelagu
13:50 **Kulisy To był rok!**
14:00 **Elif** - serial, prod. Turcja
15:00 **Wiadomości**
15:15 **Alarm!** - magazyn
15:35 **Okrasa łamie przepisy**

SERIAL OBYCZAJOWY

16:05 **Wieczna miłość** - serial, prod. Turcja, 2015
17:00 **Teleexpress**
17:15 **Pogoda**
17:25 **Jaka to melodia?**
18:00 **Klan** - telenowela TVP
18:30 **Korona królów**
18:55 **Jeden z dziesięciu**
19:30 **Wiadomości**
20:10 **Alarm!** - magazyn
20:30 **Leśniczówka**
21:00 **Teatr Telewizji** - Aszantka - spektakl teatralny
22:35 **Ekstradycja I** - serial kryminalny TVP
23:40 **Znikająca wyspa** - film dokumentalny
00:45 **Prada albo nic** - komedia
02:40 **Głębia ostrości**

TVP 2

05:05 **Koło fortuny** - teleturniej
05:45 **O mnie się nie martw** - serial komediowy TVP
06:40 **Coś dla Ciebie** - magazyn
07:05 **Na sygnale** - serial fabularyzowany TVP
07:30 **Ogrodowi** - magazyn
07:45 **Przepis dnia**
07:55 **Pytanie na śniadanie**
11:00 **Panorama**
11:10 **Pogoda Flesz**
11:15 **Pytanie na śniadanie Extra**
11:30 **Wieczernia Paschalna 2019** - relacja
12:30 **Koło fortuny** - teleturniej
13:15 **Miłosne potyczki** - serial obyczajowy
14:10 **O mnie się nie martw** - serial komediowy TVP
15:05 **Doktor z alpejskiej wioski** - serial
15:50 **Zainwestuj w marzenia**

TELETURNIEJ

16:00 **Koło fortuny** - teleturniej
16:35 **Familiada** - teleturniej
17:15 **Więzień miłości**
18:00 **Panorama**
18:30 **Sport Telegram**
18:40 **Rodzinka.pl** - serial
19:05 **Przepis dnia**
19:10 **Muzeum Polskiej Piosenki**
19:35 **Barwy szczęścia** - serial
20:45 **Program rozrywkowy**
20:55 **M jak miłość** - serial TVP
21:55 **Za marzenia serial TVP**
22:50 **Zainwestuj w marzenia** - serial TVP
23:00 **Terror w podziemiach**
23:55 **Fałszerze. Powrót sfory** - serial sensacyjny
00:55 **Paryż na bosaka** - komedia

TVN

05:50 **Uwaga!** - magazyn
06:20 **Mango** - telezakupy
07:25 **Nowa Maja w ogrodzie**
07:55 **Akademia ogrodnika**
08:00 **Dzień Dobry TVN**
11:00 **Ukryta prawda** - program obyczajowy
12:00 **Szpital** - program obyczajowy
13:00 **Szkoła**
14:00 **19 +**
14:30 **Kuchenne rewolucje** - program kulinarny
15:30 **Szkoła**
16:30 **19 +**
17:00 **Szpital** - program obyczajowy
18:00 **Ukryta prawda** - program obyczajowy
19:00 **Fakty**
19:35 **Sport**
19:45 **Pogoda**
19:50 **Uwaga!** - magazyn
20:10 **Doradca smaku**
20:15 **Na Wspólnej** - serial
20:55 **Milionerzy**

KOMEDIA

21:30 **Poranek kojota** - film komedia, prod. Polska, 2001, reż. Olaf Lubaszenko, wyk. Maciej Stuhr, Karolina Rosińska, Tadeusz Huk, Janusz Józefowicz, Michał Milowicz Kuba poznaje młodą piosenkarkę i jest nią zauroczony. Nie podoba się to ojcu dziewczyny, jak również jej chłopakowi.
23:30 **Chyłka-Zaginięcie** - serial, Polska
00:30 **Co za tydzień** - magazyn
01:05 **Efekt Domina**
01:40 **Uwaga!** - magazyn prod. Polska
02:00 **Moc Magii**

POLSAT

06:00 **Nowy dzień z Polsat News**
09:00 **Malanowski i Partnerzy** - serial kryminalny, prod. Polska
10:00 **Dzień, który zmienił moje życie** - serial obyczajowy, prod. Polska
11:00 **Dlaczego ja?**
12:00 **Gliniarze**
13:00 **Trudne sprawy**
14:00 **Pierwsza miłość** - serial obyczajowy, prod. Polska
14:45 **Dlaczego ja?**
15:50 **Wydarzenia**
16:10 **Pogoda**
16:15 **Interwencja** - magazyn reporterów
16:30 **Na ratunek 112**
17:00 **Gliniarze**
18:00 **Pierwsza miłość** - serial obyczajowy, prod. Polska
18:50 **Wydarzenia**
19:20 **Sport**
19:25 **Pogoda**
19:30 **Świat według Kiepskich**

FILM PRZYGODOWY

20:10 **MEGA HIT - Spider-Man: Homecoming** - film przygodowy, USA, 2017, reż. Watts Jon, wyk. Downey Jr Robert, Favreau Jon, Hollander Tom, Keaton Michael, Paltrow Gwyneth
23:00 **Ślad**
00:10 **John Rambo** - film akcji, Niemcy, USA, 2008, reż. Stallone Sylvester, wyk. Stallone Sylvester, Benz Julie, Gallegos Reynaldo, Matthew Marsden
02:10 **Tajemnice losu** - program rozrywkowy
04:55 **Disco Gramy** - program rozrywkowy prod. Polska
05:40 **Telezakupy TV Okazje**

TVP Kultura

07:40 **Rzecz Polska**
08:00 **Studio Kultura** - Rozmowy - Jagoda Ignaczak
08:15 **Kobiela na plaży** - film TVP, prod. Polska, 1963
09:00 **Znieważona ziemia** - dramat, prod. Niemcy, Francja, 2011, reż. Michale Boganim, wyk. Olga Kurylenko, Andrzej Chyra, Nicolas Wanczycki, Vyacheslav Slanko
11:00 **Wszystkie pieniądze świata** - serial TVP, prod. Polska, 1999, reż. Andrzej Kotkowski, wyk. Maciej Stuhr, Radek Elis
13:10 **Głos mojej duszy** - film animowany
13:25 **Studio Kultura**
13:45 **Niezapomniany Leonard Bernstein** - Spotkania z muzyką
14:50 **Wstęp do filmu** - Droga młodych
15:00 **Droga młodych** - film

DRAMAT

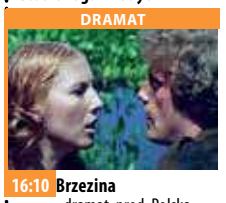

16:10 **Brzezina** - dramat, prod. Polska, 1970, reż. Andrzej Wajda
18:00 **Legendy polskiego teatru**
19:25 **Którędy po sztukę** - Volodymyr Kuznetsov
19:35 **Videofan**
20:00 **Informacje kulturalne**
20:20 **Nocny recepcjonista**
21:15 **Panorama kina polskiego - Sprawiedliwy** - dramat
23:05 **Kronos** - magazyn
23:40 **Żelazna klasyka** - Milczenie - film fabularny, prod. Szwecja, 1963, reż. Ingmar Bergman
01:20 **Informacje kulturalne**
01:40 **Kino nocne - Prawdziwe męstwo** - western

TV Puls

06:00 **Słodka miłość**
07:00 **Zbuntowany anioł**
08:00 **Lombard. Życie pod zastaw** - serial obyczajowy Prowadzenie lombardu to zajęcie ciekawe, momentami ekscytujące, ale często i niebezpieczne.
09:00 **Rodzinny interes**
10:00 **Zaklinaczka duchów**
11:00 **Kobra - oddział specjalny** - fabularny
13:00 **Agenci NCIS: Los Angeles** - fabularny
15:00 **Lombard. Życie pod zastaw** - serial obyczajowy
16:00 **Rodzinny interes**
18:00 **Lombard. Życie pod zastaw** - serial obyczajowy
20:00 **Jumper**
21:45 **Transporter: Nowa moc**

THRILLER

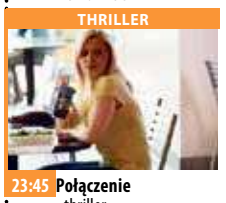

23:45 **Połączenie** - thriller Operatorka linii alarmowej odbiera telefon od dziewczyny uwięzionej w bagażniku samochodu porywacza.
01:40 **Taki jest świat** - program informacyjny
02:20 **JAG - Wojskowe Biuro Śledcze**
03:20 **Biesiada na cztery pory roku** - serial obyczajowy
04:00 **Na jedwabnym szlaku** - serial dokumentalny
04:35 **Z archiwum policji** - fabularny
05:00 **Dyżur**
05:25 **Z archiwum policji** - fabularny

TVN 7

05:00 **Prawo Agaty** - serial
06:00 **Ukryta prawda** - program obyczajowy
07:00 **Sąd rodzinny** - program sądowy
07:55 **Szpital** - program obyczajowy
08:50 **Big Brother Tydzień**
09:50 **Big Brother Pobudka**
09:55 **Przyjaciele** - serial komediowy, USA
10:35 **Mango telezakupy**
12:10 **19 +**
13:15 **Ukryta prawda** - program obyczajowy
14:15 **Big Brother Popołudnie**
14:20 **Sąd rodzinny** - program sądowy
15:20 **Sędzia Anna Maria Wesołowska** - program sądowy
16:20 **Szpital** - program obyczajowy
17:20 **Big Brother Podwieczorek**

SERIAL OBYCZAJOWY

17:25 **Prawo Agaty** - serial obyczajowy, Polska
18:25 **Ugotowani** - program kulinarno-rozrywkowy
19:30 **Zakochani po uszy**
20:00 **Big Brother**
21:00 **Wkręceni** - film komedia, Polska, 2014, reż. Piotr Wereśniak, wyk. Piotr Adamczyk, Bartosz Opania, Paweł Domagała
23:15 **Big Brother Nocą**
23:45 **Zostań żywy** - film horror, USA, 2006, reż. William Brent Bell, wyk. Jon Foster, Samaire Armstrong, Frankie Muniz, Jimmi Simpson, Wendell Pierce
01:35 **Druga strona medalu**
02:35 **Moc Magii**

TV 4

06:00 **Buffy, postrach wampirów**
07:05 **Przygody Kota w butach**
07:35 **Dragon Ball Super**
08:00 **Nasz nowy dom**
09:00 **Septagon**
10:00 **Hell's Kitchen - Piekielna Kuchnia** - program kulinarny
11:25 **Sekrety Sąsiadów**
11:55 **Galileo**
13:00 **Detektywi w akcji** - serial kryminalny
14:00 **STOP Drogówka**
15:00 **Policjantki i Policjanci** - serial obyczajowy
16:00 **Gliniarz i prokurator**
17:00 **Joker**
18:00 **Nokaut**
19:00 **Policjantki i Policjanci** - serial obyczajowy prod. Polska
20:00 **Sprawiedliwi - Wydział Kryminalny**
21:00 **Gwiazdy Kabaretu**

POPULARNO-NAUKOWY

22:00 **Galileo** - popularno-naukowy
23:00 **Nie ma się czego bać** Pastor Dan w nadziei na lepsze życie przeprowadza się z żoną i trójką dzieci do Stull w stanie Kansas. Jednak w sielskim z pozoru miasteczku jest coś niepokojącego. Jedną z córek duchownego, Rebeccę zaczynają prześladować dziwne wizje.
01:05 **STOP Drogówka** - magazyn
02:05 **Interwencja** - magazyn
02:35 **Cafe Futbol**
04:05 **Magazyn Atleci Polsat Sport 2019**
04:40 **Trans World Sport**
05:45 **Telezakupy TV Okazje**

wtorek 30 kwietnia

TVP 1

05:05 **Jeden z dziesięciu**
05:35 **Jaka to melodia?**
06:15 **Wieczna miłość** - serial
07:05 **Elif** - serial, prod. Turcja
08:00 **Wiadomości**
08:10 **Pogoda poranna**
08:15 **Kwadrans polityczny**
08:40 **Blondynka** - serial TVP
09:40 **Komisarz Alex** - serial kryminalny TVP
10:35 **Ojciec Mateusz** - serial
11:30 **Korona królów** - telenowela historyczna TVP
12:00 **Wiadomości**
12:15 **Agrobiznes**
12:35 **Agropogoda** - magazyn
12:40 **Magazyn Rolniczy** - Sięgnij po wołowinę
12:55 **Relacja z Liturgii Wielkanocnej w Kościele greckokatolickim**
13:50 **Kulisy To był rok!**
14:00 **Elif** - serial, prod. Turcja
15:00 **Wiadomości**
15:15 **Alarm!** - magazyn
15:35 **Leśniczówka**

SERIAL OBYCZAJOWY

16:05 **Wieczna miłość** - serial, prod. Turcja, 2015
17:00 **Teleexpress**
17:25 **Jaka to melodia?**
18:00 **Klan** - telenowela TVP
18:30 **Korona królów**
18:55 **Jeden z dziesięciu**
19:30 **Wiadomości**
20:10 **Alarm!** - magazyn
20:35 **Rocznica wejścia do UE - Gramy dla Europy**
22:40 **To był rok!** - teledysk
22:50 **Krew z krwi** - serial TVP
23:55 **Miasto Gniewu** - serial
00:35 **Licencja na zabijanie** - film sensacyjny, prod. Wielka Brytania
02:55 **Syzyfowe prace**
03:55 **Anja i mali czarownicy**
04:50 **Zakończenie dnia**

TVP 2

05:05 **Koło fortuny** - teleturniej
05:45 **M jak miłość** - serial TVP
06:40 **Soul fitness** - reportaż
07:05 **Na sygnale** - serial fabularyzowany TVP
07:30 **Ogrodowi** - magazyn
07:45 **Przepis dnia**
07:55 **Pytanie na śniadanie**
11:00 **Panorama**
11:10 **Pogoda Flesz**
11:15 **Pytanie na śniadanie Extra**
11:25 **Rodzinka.pl** - serial komediowy TVP
11:55 **Barwy szczęścia** - serial obyczajowy TVP
12:30 **Koło fortuny** - teleturniej
13:15 **Miłosne potyczki** - serial obyczajowy, prod. Turcja, 2016
14:10 **Dla niesłyszących** - M jak miłość - serial TVP
15:10 **Doktor z alpejskiej wioski** - serial

TELETURNIEJ

16:00 **Koło fortuny** - teleturniej
16:35 **Familiada** - teleturniej
17:10 **Więzień miłości**
18:00 **Panorama**
18:25 **Pogoda**
18:30 **Sport Telegram**
18:40 **Rodzinka.pl** - serial komediowy TVP
19:10 **Muzeum Polskiej Piosenki**
19:35 **Barwy szczęścia** - serial obyczajowy TVP
20:55 **M jak miłość** - serial TVP
21:55 **Magazyn Ekspresu Reporterów**
23:00 **Świat bez fikcji**
00:05 **Za marzenia serial TVP**
00:55 **Rodzinka.pl** - serial
01:35 **Terror w podziemiach** - serial, prod. Dania

TVN

05:10 **Uwaga!** - magazyn
05:35 **Mango** - telezakupy
06:50 **Kuchenne rewolucje** - program kulinarno-rozrywkowy
07:50 **Doradca smaku**
08:00 **Dzień Dobry TVN** - magazyn
11:00 **Ukryta prawda** - program obyczajowy
12:00 **Szpital** - program obyczajowy
13:00 **Szkoła**
14:00 **19 +**
14:30 **Kuchenne rewolucje** - program kulinarno-rozrywkowy
15:30 **Szkoła**
16:30 **19 +**
17:00 **Szpital** - program obyczajowy
18:00 **Ukryta prawda** - program obyczajowy
19:00 **Fakty**
19:35 **Sport, Pogoda**

MAGAZYN

19:50 **Uwaga!** - magazyn prod. Polska
20:10 **Doradca smaku**
20:15 **Na Wspólnej** - serial obyczajowy, Polska
20:55 **Milionerzy** - program rozrywkowy
21:30 **Diagnoza** - serial, Polska
22:30 **Kuba Wojewódzki** - talk show
23:30 **Superwizjer** - magazyn reporterów
00:05 **36, 6**
01:05 **Strzelec** - serial, USA
02:05 **Uwaga!** - magazyn prod. Polska
02:25 **Moc Magii**

POLSAT

06:00 **Nowy dzień z Polsat News**
09:00 **Malanowski i Partnerzy** - serial kryminalny
10:00 **Dzień, który zmienił moje życie** - serial obyczajowy, prod. Polska
11:00 **Dlaczego ja?**
12:00 **Gliniarze**
13:00 **Trudne sprawy**
14:00 **Pierwsza miłość** - serial obyczajowy, prod. Polska
14:45 **Dlaczego ja?**
15:50 **Wydarzenia**
16:10 **Pogoda**
16:15 **Interwencja** - magazyn reporterów
16:30 **Na ratunek 112**
17:00 **Gliniarze**
18:00 **Pierwsza miłość** - serial obyczajowy, prod. Polska
18:50 **Wydarzenia**
19:20 **Sport**
19:25 **Pogoda**
19:30 **Świat według Kiepskich** - serial komediowy

FILM AKCJI

20:05 **John Rambo** - film akcji, Niemcy, USA, 2008, reż. Stallone Sylvester John Rambo prowadzi spokojne życie w okolicach Bangkoku, gdzie pracuje przy starych łodziach. Pewnego dnia grupa chrześcijańskich misjonarzy zwraca się do niego z prośbą o przewiezienie ich do Birmy.
22:00 **Ślad**
23:10 **Krwawy biznes** - film akcji
01:20 **Lincoln** - dramat historyczny, USA, Indie, 2012, Ily Field
04:55 **Disco Gramy**
05:40 **Telezakupy TV Okazje**

TVP Kultura

08:00 **Informacje kulturalne**
08:15 **Studio Kultura** - Rozmowy - Włodek Pawlik
08:35 **Casting** - film dokumentalny, prod. Polska
08:50 **Czerwony papierowy stateczek** - film krótkometrażowy
09:15 **Brzezina** - dramat, prod. Polska, 1970
11:00 **Wszystkie pieniądze świata** - serial TVP
13:15 **Esterhazy** - film animowany
13:45 **Studio Kultura** - Rozmowy - Włodek Pawlik
14:00 **Niedziela z... rolami Danuty Szaflarskiej**
14:50 **Karczma na bagnach** - film fabularny
16:15 **Pestka** - melodramat, prod. Polska, 1995
18:00 **Ikony muzyki** - Abba
19:20 **Kronos** - magazyn
20:00 **Informacje kulturalne**
20:20 **Eugeniusz Oniegin**

DRAMAT

23:10 **Lekkie obyczaje - Wszystko będzie dobrze** - dramat obyczajowy, prod. Polska, 2007, reż. Tomasz Wiszniewski, wyk. Adam Werstak, Robert Więckiewicz
01:00 **One. Kobiety kultury** - magazyn kulturalny
01:35 **Młoda Polska** - Szczeniak, prod. Polska, 2015
02:10 **Nocny dokument** - Kino objazdowe - film dokumentalnyr
03:10 **Informacje kulturalne**
03:25 **Panorama kina polskiego** - Sprawiedliwy - dramat
05:10 **Taśmy Kultury** - Znaki czasu - widowisko
05:50 **Zakończenie dnia**

TV Puls

06:00 **Słodka miłość**
07:00 **Zbuntowany anioł**
08:00 **Lombard. Życie pod zastaw** - serial obyczajowy
09:00 **Rodzinny interes**
10:00 **Zaklinaczka duchów**
11:00 **Kobra - oddział specjalny** - fabularny
13:00 **Agenci NCIS: Los Angeles** - fabularny Agenci biura NCIS w Los Angeles działają pod przykrywką, by rozwiązywać trudne i często szokujące sprawy.
15:00 **Lombard. Życie pod zastaw** - serial obyczajowy
16:00 **Rodzinny interes**
18:00 **Lombard. Życie pod zastaw** - serial obyczajowy
20:00 **Igrzyska śmierci: Kosogłos. Część 2**

FILM AKCJI

22:50 **Więzienie w ogniu** Jack Stone (Matthew Reese) organizuje sfingowany napad na bank, by w ten sposób trafić do więzienia i zdobyć zaufanie rosyjskiego gangstera Balama (Chuck Liddell).
00:25 **Czas wymierania**
02:50 **JAG - Wojskowe Biuro Śledcze** - serial kryminalny prod. Polska
04:00 **Na jedwabnym szlaku** - serial dokumentalny
04:40 **Z archiwum policji** - fabularny
05:00 **Dyżur**
05:25 **Z archiwum policji** - fabularny

TVN 7

05:00 **Prawo Agaty** - serial
06:00 **Ukryta prawda** - program obyczajowy
07:00 **Sąd rodzinny** - program sądowy
07:55 **Szpital** - program obyczajowy
08:50 **Big Brother**
09:50 **Big Brother Pobudka**
09:55 **Zakochani po uszy**
10:35 **Mango telezakupy**
12:10 **19 +**
13:15 **Ukryta prawda** - program obyczajowy
14:15 **Big Brother Popołudnie**
14:20 **Sąd rodzinny** - program sądowy
15:20 **Sędzia Anna Maria Wesołowska** - program sądowy
16:20 **Szpital** - program obyczajowy
17:20 **Big Brother Podwieczorek**
17:25 **Prawo Agaty** - serial

PROGRAM KULINARNY

18:25 **Ugotowani** - program kulinarno-rozrywkowy
19:30 **Zakochani po uszy**
20:00 **Big Brother**
21:00 **Dzika rzeka** - film sensacyjny, prod. USA, 1994, reż. Curtis Hanson, wyk. Meryl Streep, Kevin Bacon, David Strathairn, John C. Reilly, Joseph Mazzello
23:25 **Big Brother Nocą**
23:55 **Szybcy i wściekli VI** - film sensacyjny, USA, 2013, reż. Justin Lin, wyk. Vin Diesel, Paul Walker, Dwayne Johnson, Jordana Brewster, Michelle Rodriguez, Tyrese Gibson
02:35 **Moc Magii**

TV 4

06:00 **Buffy, postrach wampirów**
07:05 **Przygody Kota w butach**
07:35 **Dragon Ball Super**
08:00 **Nasz nowy dom**
09:00 **Nokaut**
10:00 **Hell's Kitchen - Piekielna Kuchnia**
11:25 **Sekrety Sąsiadów**
11:55 **Galileo**
13:00 **Detektywi w akcji** - serial kryminalny, prod. Polska
14:00 **STOP Drogówka** - magazyn
15:00 **Policjantki i Policjanci** - serial obyczajowy, prod. Polska
16:00 **Gliniarz i prokurator**
17:00 **Joker**
18:00 **Septagon**
19:00 **Policjantki i Policjanci** - serial obyczajowy
20:00 **Sprawiedliwi - Wydział Kryminalny**

DRAMAT

21:00 **Paparazzi** - dramat, USA, 2004, reż. Abascal Paul, wyk. Farina Dennis, Hauser Cole, Sizemore Tom Bo Laramie to jedna z największych gwiazd współczesnego kina. Jest sławny, przystojny, bajecznie bogaty, ma piękną żonę i kochanego synka.
22:50 **Z podniesionym czołem** Ashley Chris, były żołnierz sił specjalnych, powraca po latach w rodzinne strony, by zacząć nowe życie.
00:45 **Zagadkowe zgony**
01:45 **STOP Drogówka** - magazyn

eprasa.pl 9c44fcf19d

KURIER GMIN
TYGODNIK POWIATU WOŁOWSKIEGO
www.kuriergmin.pl

środa 1 maja

TVP 1

05:50 **Jeden z dziesięciu** - teleturniej
06:20 **Jaka to melodia?** - teleturniej muzyczny
06:55 **Connie i spółka** - film obyczajowy, prod. Niemcy, 2016, reż. Franziska Buch, wyk. Iris Berben, Emma Schweiger, Oskar Keymer, Heino Ferch
08:45 **Biegnij, Amelio** - film obyczajowy, prod. Włochy, Niemcy, 2017, reż. Tobias Wiemann, wyk. Mia Kasalo, Samuel Girardi, Jasmin Tabatabai
10:35 **Daleko od domu: Przygody żółtego psa**
12:05 **Kulisy paryskiego luksusu** - film dokumentalny, prod. Francja, 2017, reż. Katia Chapoutier
13:05 **Kulisy To był rok!**
13:15 **Natura w Jedynce** - Tajemnicze życie sów - film dokumentalny

FILM OBYCZAJOWY

14:10 **Gabinet z widokiem na morze** - film obyczajowy, prod. Niemcy, 2017
15:55 **Rolnik szuka żony**
17:00 **Teleexpress**
17:25 **Jaka to melodia?**
18:00 **Klan** - telenowela TVP
18:30 **Korona królów** - telenowela historyczna prod. TVP
18:55 **Jeden z dziesięciu**
19:30 **Wiadomości**
20:10 **Alarm!** - magazyn
20:25 **Leśniczówka**
20:55 **Liga Mistrzów** - 1/2F
00:05 **Bez tożsamości** - serial
00:50 **Warto rozmawiać**
01:50 **Wojsko - polskie.pl**
02:25 **Licencja na zabijanie** - film sensacyjny
04:40 **Notacje**
04:55 **Zakończenie dnia**

TVP 2

05:20 **Koło fortuny** - teleturniej
05:55 **Wspaniała** - komedia, prod. Francja, 2012, reż. Régis Roinsard, wyk. Romain Duris, Déborah François, Bérénice Bejo, Miou-Miou .
07:55 **Pytanie na śniadanie**
11:00 **Panorama**
11:05 **Pogoda**
11:10 **Pytanie na śniadanie Extra**
11:25 **Rodzinka.pl** - serial komediowy TVP
12:05 **Penelope** - komedia
14:00 **Familiada** - teleturniej
14:35 **Koło fortuny** - teleturniej
15:15 **SzanOpole 2019**
16:25 **Czym chata bogata!** - komedia obyczajowa, prod. Belgia, Francja
18:00 **Panorama**
18:20 **Pogoda**
18:25 **Sport Telegram**
18:35 **Rodzinka.pl** - serial

SERIAL OBYCZAJOWY

19:35 **Barwy szczęścia** - serial obyczajowy prod. TVP
20:50 **Na sygnale** - serial fabularyzowany prod. TVP
21:20 **Wkręceni 2** - komedia prod. Polska, 2015, reż. Piotr Wereśniak, wyk. Paweł Domagała, Bartosz Opania
23:05 **Osaczona** - thriller prod. Kanada, Francja, USA, 2016, reż. Farren Blackburn, wyk. Naomi Watts, Oliver Platt, Charlie Heaton, Jacob Tremblay
00:45 **Goryle we mgle**
03:00 **Zakończenie dnia**

TVN

05:10 **Uwaga!** - magazyn
05:35 **Mango** - telezakupy
06:50 **Kuchenne rewolucje** - program kulinarno-rozrywkowy
07:50 **Doradca smaku**
08:00 **Dzień Dobry TVN** - magazyn
11:00 **Pudłaki** - film przygodowy, USA, 2014, reż. Graham Annable, Anthony Stacchi, wyk. Ben Kingsley, Isaac Hempstead Wright, Elle Fanning, Tracy Morgan, Toni Collette
12:55 **Scooby-Doo** - film przygodowy, USA, Australia, 2002, reż. Raja Gosnell, wyk. Raja Gosnell, Freddie Prinze Jr., Sarah Michelle Gellar, Matthew Lillard, Linda Cardellini, Rowan Atkinson, Neil Fanning
14:40 **Kung Fu Panda II** - film komedia, USA, 2011

FILM PRZYGODOWY

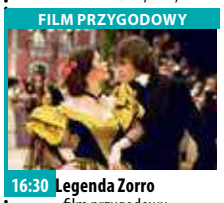

16:30 **Legenda Zorro** - film przygodowy, USA, 2005, reż. Martin Campbell, wyk. Antonio Banderas, Catherine Zeta-Jones, Rufus Sewell, Nick Chinlund, Giovanna Zacarias
19:00 **Fakty**
19:30 **Sport**
19:40 **Pogoda**
19:50 **Uwaga!** - magazyn
20:10 **Doradca smaku**
20:15 **Na Wspólnej** - serial obyczajowy, Polska
20:55 **Milionerzy**
21:30 **Agent** - Gwiazdy
22:35 **Miami Vice** - film sensacyjny, USA, Niemcy
01:05 **American Horror Story: Asylum** - serial
02:10 **Uwaga!** - magazyn

POLSAT

06:00 **Nowy dzień z Polsat News**
09:05 **Kung Fu Panda: Tajemnice zwoju** - film animowany
09:35 **Stuart Malutki** - film familijne Państwo Eleonor i Fredrick Malutcy, którzy mieszkają w Nowym Jorku, pragną zaadoptować dziecko. Jadą do sierocińca i zwracają uwagę na mieszkającą tam mysz o imieniu Stuart. Zabierają go do domu, jednak ich syn George nie jest zadowolony z obecności Stuarta.
11:30 **Niesamowity Spider-Man** Nastoletni samotnik, Peter, całymi dniami próbuje odkryć sekret ze swojej przeszłości, a także zdobyć serce ślicznej Gwen Stacy.

KOMEDIA

14:20 **Faceci w czerni** - komedia sci-fi, USA, 1997, reż. Sonnenfeld Barry, wyk. Jones Tommy Lee, Smith Will
16:30 **Kevin sam w domu** - komedia familijna
18:50 **Wydarzenia**
19:30 **Świat według Kiepskich** - serial komediowy, prod. Polska
20:35 **Galimatias, czyli kogel - mogel II**
22:40 **Ślad**
23:50 **Ballistic** - film akcji
00:30 **Nasz Nowy Dom**
03:35 **Tajemnice losu**
04:55 **Disco Gramy** - program rozrywkowy
05:40 **Telezakupy TV Okazje**

TVP Kultura

08:00 **Informacje kulturalne**
08:15 **Studio Kultura**
08:35 **Jutro mnie tu nie będzie** - etiuda, prod. Polska, 2010, reż. Julia Kolberger, wyk. Julia Kijowska, Dorota Kolak
09:15 **Pestka** - melodramat, prod. Polska, 1995, reż. Krystyna Janda, wyk. Krystyna Janda
11:00 **Nad Niemnem** - serial TVP, prod. Polska, 1986, reż. Zbigniew Kuźmiński, wyk. Iwona Katarzyna Pawlak
13:10 **Studio Kultura**
13:20 **21 Przegląd Piosenki Aktorskiej** - Zobaczyć piosenkę i... Gala
14:25 **Wodzirej** - film obyczajowy, prod. Polska, 1977, reż. Feliks Falk, wyk. Jerzy Stuhr, Jerzy Kryszak, Edward Hulewicz, Tadeusz Huk, Renata Kretówna

KOMEDIA

16:25 **Straszne skutki awarii telewizora** - komedia, prod. Czechosłowacja, 1969
18:00 **Portrety** - Easy Rider
19:25 **Chuligan Literacki**
20:00 **Grzesiuk. Życie wygrane na bandżoli**
20:20 **Na wschód od Hollywood - W syberyjskich lasach**
22:10 **Pegaz**
22:45 **Ziemia, planeta ludzi** - Szwedzka teoria miłości - film dokumentalny
00:15 **Koncert Marka Napiórkowskiego** - WAW - NYC
01:20 **Lekkie obyczaje - Wszystko będzie dobrze** - dramat

TV Puls

06:00 **Słodka miłość**
07:00 **Zbuntowany anioł**
07:55 **Lombard. Życie pod zastaw** - serial Bohaterami serialu są: właściciel Kazimierz Barski, jego rodzina, pracownicy oraz klienci, którzy pojawiają się w lombardzie z powodu różnych życiowych zawirowań. Są to zarówno osoby starsze, potrzebujące środków do życia, jak i młode, które zastawiają na kilka dni laptop czy telefon.
09:00 **Rodzinny interes**
10:00 **Księga dżungli**
12:25 **Najpiękniejsze baśnie braci Grimm: Złota gęś**
14:05 **Robin Hood: Faceci w rajtuzach**
16:10 **SexiPistols**
18:00 **Lombard. Życie pod zastaw** - serial

FILM PRZYGODOWY

20:00 **Dorwać gringo** Przestępca trafia do nietypowego meksykańskiego więzienia, które funkcjonuje niczym małe miasteczko. Zaprzyjaźnia się z dziesięcioletnim chłopcem, który uczy go zasad życia w zamknięciu.
21:55 **Twierdza**
00:30 **Bez Litości**
02:25 **JAG - Wojskowe Biuro Śledcze** - serial kryminalny
03:35 **Taki jest świat** - program informacyjny
04:10 **Dyżur**
05:00 **Dyżur**
05:25 **Z archiwum policji** - fabularny

TVN 7

05:25 **Ukryta prawda** - program obyczajowy
06:30 **Mango telezakupy**
08:35 **Big Brother**
09:35 **Big Brother Pobudka**
09:40 **Dziewczyny z drużyny II** - film komedia, USA, 2004
11:35 **W krzywym zwierciadle: Strzelając śmiechem** - film komedia, USA, 1993, reż. Gene Quintano, wyk. Emilio Estevez, Samuel L. Jackson
13:15 **Big Brother Popołudnie**
13:20 **Trzej muszkieterowie** - film przygodowy, Hiszpania, USA, Wielka Brytania, 1973
15:30 **Big Brother Podwieczorek**
15:35 **Dzika lokatorka** - film komedia, USA, 1992, reż. Frank Oz, wyk. Steve Martin, Goldie Hawn

KOMEDIA

17:40 **Nieoczekiwana zmiana miejsc** - film komedia, USA, 1983, reż. John Landis, wyk. Eddie Murphy, Dan Aykroyd, Ralph Bellamy, Don Ameche, Denholm Elliott
20:00 **Big Brother**
21:00 **Larry Crowne - uśmiech losu** - film komediodramat, USA, 2011, reż. Tom Hanks, wyk. Tom Hanks, Julia Roberts, Sarah Mahoney
23:10 **Big Brother Nocą**
23:45 **Bokser** - film obyczajowy, Polska, 2011, reż. Tomasz Blachnicki
01:45 **Druga strona medalu** - talk show
02:20 **Moc Magii**

TV 4

06:00 **Żona dla milionera**
07:00 **Benny Hill** - serial komediowy
07:45 **Tom i Jerry: Robin Hood i jego Księżna Mysz**
09:00 **Droga do El Dorado**
10:55 **Mustang z Dzikiej Doliny** Dzielny i szlachetny młody mustang jest prawdziwym wzorem dla swojego dzikiego stada.
12:45 **Nie można pocałować panny młodej** Skromy fotograf zwierząt Bryan Lighthouse, przeżyje przygodę swojego życia, gdy zostanie zmuszony do poślubienia chorwackiej dziewczyny. Swój miesiąc miodowy spędzają w tropikalnym kurorcie, w którym jego nowa małżonka, Masha Nikitin, zostaje porwana.
14:45 **Król Ralph**

KOMEDIA

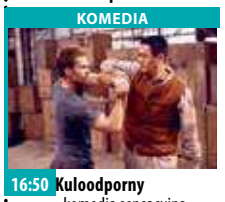

16:50 **Kuloodporny** - komedia sensacyjna Głównym bohaterem filmu jest tybetański, bezimienny mnich, który strzeże starożytnego zwoju, źródła niezmierzonej mocy. Bezimienny wyrusza w podróż, by odnaleźć kolejnego Strażnika Zwoju.
19:00 **Policjantki i Policjanci** - serial obyczajowy prod. Polska
20:00 **Sprawiedliwi - Wydział Kryminalny**
21:00 **Przepowiednia** - thriller
23:35 **Gangi Nowego Jorku**
03:10 **Interwencja**
03:40 **Top 10 lista przebojów**
05:45 **Telezakupy TV Okazje**

czwartek 2 maja

TVP 1

05:25 **Jeden z dziesięciu** - teleturniej
06:00 **Jaka to melodia?** - teleturniej muzyczny
06:35 **Natura w Jedynce** - Między miłkiem a dziewięćsiłem - film
07:25 **Jak uratować mamę** - baśń, prod. Polska, 2015, reż. Danil Zduńczyk, Marcin Męczkowski
09:05 **Długie łodzie Wikingów** - film przygodowy
11:15 **Ja wam pokażę!** - komedia, prod. Polska, 2006, reż. Denis Delic, wyk. Grażyna Wolszczak
13:25 **Natura w Jedynce** - Tajemnicze życie sów 2
14:15 **Kulisy To był rok!**
14:25 **Jak zostać księżną** - film obyczajowy, prod. Australia, 2015
16:05 **Koncert na rocznicę wejścia do UE cz.1**
17:00 **Teleexpress**

TELETURNIEJ

17:25 **Jaka to melodia?** - teleturniej muzyczny
18:00 **Klan** - telenowela TVP
18:30 **Korona królów** - telenowela historyczna prod. TVP
18:55 **Jeden z dziesięciu**
19:30 **Wiadomości**
20:10 **Alarm!** - magazyn
20:35 **Ojciec Mateusz** - serial
21:30 **Sprawa dla reportera**
22:20 **Magazyn śledczy Anity Gargas** - magazyn
23:00 **Magazyn kryminalny 997** - magazyn
23:50 **Ocaleni** - reality show
00:55 **Tanie Dranie**
01:40 **Bez tożsamości** - serial
02:30 **Krew z krwi** - serial TVP
03:30 **Sprawa dla reportera**
04:25 **Magazyn śledczy Anity Gargas** - magazyn

TVP 2

05:30 **Koło fortuny**
06:10 **Porwanie na Manhattanie** - film obyczajowy, prod. USA, 2016, reż. Kevin Kaufman, wyk. Ripley Sobo, Susan Sarandon
07:55 **Pytanie na śniadanie**
11:00 **Panorama**
11:05 **Pogoda**
11:10 **Pytanie na śniadanie Extra**
11:25 **Rodzinka.pl** - serial komediowy TVP
12:05 **Agent Cody Banks 2: Cel Londyn** - film fabularny, prod. USA, Kanada
14:00 **Familiada** - teleturniej
14:35 **Koło fortuny**
15:15 **Na sygnale** - serial fabularyzowany TVP
15:45 **Goryle we mgle**
18:00 **Panorama**
18:30 **Sport Telegram**
18:35 **Bieg Konstytucji 3 Maja** - felieton
18:40 **Rodzinka.pl** - serial

SERIAL OBYCZAJOWY

19:40 **Barwy szczęścia** - serial obyczajowy prod. TVP
20:45 **Europa da się lubić**
22:00 **Big Music Quiz** - teleturniej muzyczny
23:05 **Czym chata bogata!** - komedia obyczajowa, prod. Belgia, Francja
00:50 **Strażnik** - film sensacyjny, prod. USA, 2006, reż. Clark Johnson, wyk. Michael Douglas, Kiefer Sutherland, Kim Basinger
02:40 **16 przecznic** - film sensacyjny, prod. USA, Niemcy, 2006, reż. Richard Donner, wyk. Bruce Willis, Mos Def, David Morse, David Zayas
04:25 **Zakończenie dnia**

TVN

05:10 **Uwaga!** - magazyn
05:35 **Mango** - telezakupy
06:50 **Kuchenne rewolucje** - program kulinarno-rozrywkowy
07:50 **Doradca smaku**
08:00 **Dzień Dobry TVN** - magazyn
11:00 **Ukryta prawda**
12:00 **Szpital** - program obyczajowy
13:00 **Szkoła**
14:00 **19 +**
14:30 **Kuchenne rewolucje** - program kulinarno-rozrywkowy
15:30 **Szkoła**
16:30 **19 +**
17:00 **Szpital** - program obyczajowy
18:00 **Ukryta prawda**
19:00 **Fakty**
19:30 **Sport**
19:40 **Pogoda**
19:50 **Uwaga!** - magazyn
20:10 **Doradca smaku**

SERIAL OBYCZAJOWY

20:15 **Na Wspólnej** - serial obyczajowy, Polska
20:55 **Milionerzy**
21:30 **Kuchenne rewolucje** - program kulinarno-rozrywkowy
22:30 **Tylko mnie kochaj** - film komedia, Polska, 2006, reż. Ryszard Zatorski, wyk. Maciej Zakościelny, Agnieszka Grochowska, Julia Wróblewska
00:30 **Poranek kojota** - film komedia, Polska, 2001, reż. Olaf Lubaszenko, wyk. Maciej Stuhr, Karolina Rosińska
02:30 **Uwaga!** - magazyn
02:50 **Moc Magii**

POLSAT

06:00 **Nowy dzień z Polsat News**
09:00 **Malanowski i Partnerzy** - serial kryminalny, prod. Polska
10:00 **Dzień, który zmienił moje życie** - serial obyczajowy, prod. Polska
11:00 **Dlaczego ja?**
12:00 **Gliniarze**
13:00 **Trudne sprawy**
14:00 **Pierwsza miłość** - serial obyczajowy, prod. Polska
14:45 **Dlaczego ja?**
15:50 **Finał Pucharu Polski w piłce nożnej**
18:00 **Finał Pucharu Polski w piłce nożnej** - Ceremonia
18:50 **Wydarzenia**
19:20 **Sport**
19:25 **Pogoda**
19:30 **Świat według Kiepskich** - serial komediowy, prod. Polska

KOMEDIA

20:00 **Roztańczony Śląski**
00:00 **Och, Karol** - komedia obyczajowa, Polska, 1985, reż. Roman Załuski, wyk. Danuta Kowalska, Dorota Kamińska, Klubowicz Marta, Piechociński Karol Górski lubuje się w grach i gierkach miłosnych. Mimo, że ma atrakcyjną żonę Marię, nie przepuści żadnej okazji, by pójść do łóżka z inną. A to rodzi coraz większe komplikacje.
02:10 **Chirurdzy** - serial obyczajowy
04:55 **Disco Gramy** - program rozrywkowy prod. Polska
05:40 **Telezakupy TV Okazje**

TVP Kultura

08:00 **Grzesiuk. Życie wygrane na bandżoli**
08:15 **Studio Kultura** - Rozmowy - Jerzy Miziołek
08:35 **Przekładaniec** - komedia, prod. Polska, 1968, reż. Andrzej Wajda, wyk. Bogumił Kobiela, Ryszard Filipski, Tadeusz Pluciński, Anna Prucnal, Jerzy Zelnik, Piotr Wysocki
09:25 **Straszne skutki awarii telewizora** - komedia, prod. Czechosłowacja, 1969, reż. Jaroslav Papoušek, wyk. Josef Šebánek, Marie Motlová
11:00 **Nad Niemnem** - serial
13:15 **Studio Kultura**
13:25 **Taśmy Kultury** - Aktywność psychiczna
13:35 **Taśmy Kultury**
13:55 **21 Przegląd Piosenki Aktorskiej** - Zobaczyć piosenkę i... Gala 2
15:00 **Pan Wołodyjowski**

KOMEDIA

16:30 **Hogo Fogo Homolka** - komedia, prod. Czechosłowacja, 1970, reż. Jaroslav Papousek
18:00 **Arcydzieła bez tajemnic: Leonardo da Vinci**
19:20 **Pegaz**
20:00 **Reportaż**
20:20 **Czwartkowy klub filmowy** - Slow West - western
21:55 **Koło pióra** - magazyn
22:30 **Scena klasyczna**
23:20 **Więcej niż fikcja** - Zrobić zdjęcie - film dokumentalny
00:45 **Na wschód od Hollywood** - W syberyjskich lasach
02:30 **Reportaż**

TV Puls

06:00 **Słodka miłość**
07:00 **Zbuntowany anioł** Osierocona Milagros rozpoczyna pracę jako pokojówka rodziny DiCarlo i zakochuje się w synu pana domu.
08:00 **Lombard. Życie pod zastaw** - serial obyczajowy
10:00 **Zaklinaczka duchów**
11:00 **Kobra - oddział specjalny** - fabularny
13:00 **Agenci NCIS: Los Angeles** - fabularny Agenci biura NCIS w Los Angeles działają pod przykrywką, by rozwiązywać trudne i często szokujące sprawy.
15:00 **Lombard. Życie pod zastaw** - serial
16:00 **Rodzinny interes**
18:00 **Lombard. Życie pod zastaw** - serial

FILM OBYCZAJOWY

20:00 **Notting Hill** Życie rozwiedzionego właściciela księgarni zmienia się, gdy do jego sklepu wchodzi sławna aktorka filmowa.
22:25 **Kabaretowe Gogle i Boks** - program rozrywkowy
23:25 **Polowanie na drużbów**
01:25 **Chłopcy pani Brown**
03:55 **JAG - Wojskowe Biuro Śledcze** - serial kryminalny prod. Polska
05:00 **Menu na miarę** - fabularny
05:25 **Z archiwum policji** - fabularny

TVN 7

04:45 **Ukryta prawda** - program obyczajowy
06:45 **Mango telezakupy**
08:50 **Big Brother**
09:50 **Big Brother Pobudka**
09:55 **Przyjaciele** - serial komediowy, USA
11:00 **Dzika lokatorka** - film komedia, USA, 1992, reż. Frank Oz, wyk. Steve Martin, Goldie Hawn, Dana Delany, Julie Harris, Donald Moffat
13:10 **Big Brother Popołudnie**
13:15 **Czterej muszkieterowie** - film przygodowy, Hiszpania, 1974, reż. Richard Lester, wyk. Oliver Reed, Raquel Welch, Richard Chamberlain, Michael York, Frank Finlay, Geraldine Chaplin
15:25 **Big Brother Podwieczorek**
15:30 **Córeczka** - film

FILM OBYCZAJOWY

17:45 **Zawsze tylko ty** - film obyczajowy, USA, 2009, reż. Richard Loncraine, wyk. Renée Zellweger, Logan Lerman, Kevin Bacon, Nick Stahl, Troy Garity
20:00 **Big Brother**
21:00 **Nadchodzi Polly** - film komedia, USA, 2004, reż. John Hamburg, wyk. Ben StillerJennifer Aniston, Philip Seymour Hoffman, Debra Messing
23:05 **Big Brother Nocą**
23:40 **Oczy węża** - film sensacyjny, USA/Kanada, 1998, reż. Brian De Palma
01:45 **Druga strona medalu** - talk show
02:20 **Moc Magii**

TV 4

06:00 **Transakcje za milion dolarów: Los Angeles**
08:00 **Nasz nowy dom** - magazyn
09:00 **Septagon**
10:00 **Hell's Kitchen - Piekielna Kuchnia** - program kulinarny
11:30 **Sekrety Sąsiadów**
12:00 **Mecenas Lena Barska**
13:00 **Detektywi w akcji** - serial kryminalny, prod. Polska
14:00 **STOP Drogówka**
15:00 **Policjantki i Policjanci** - serial obyczajowy
16:00 **Gliniarz i prokurator** - serial kryminalny
17:00 **Joker**
18:00 **Septagon**
19:00 **Policjantki i Policjanci** - serial obyczajowy, prod. Polska
20:00 **Sprawiedliwi - Wydział Kryminalny** - serial kryminalny

KOMEDIA

21:00 **Ścigany** Światowej sławy skrzypek, Harrison, zakochuje się w pięknej kobiecie, która zamordowała swojego męża. Mężczyzna zostaje uznany za sprawcę tego czynu i skazany na śmierć, jednak los zsyła mu szansę ucieczki. Szalona komedia oparta na parodii znanych filmowych hitów, jak "Braveheart", "Ścigany" czy "Titanic".
22:50 **Śmierć na talerzu**
00:50 **Żona dla milionera**
01:50 **Polityka na ostro**
02:40 **Disco Polo Life** - program rozrywkowy
03:40 **Top 10 lista przebojów** - program rozrywkowy
05:45 **Telezakupy TV Okazje**

eprasa.pl 9c44fcf19d

Wołowska akcja „Bądź w porządku!”

Wiemy gdzie będą sprzątać

W poprzednim numerze pisaliśmy o akcji sprzątania Wołowa, którą zaproponował burmistrz Dariusz Chmura wraz z grupą radnych. Mieszkańcom rzucono wyzwanie #trashchallenge. Wiemy już gdzie będzie odbywać się akcja.

Fot. UM WOŁÓW

Akcja „Bądź w porządku!” to wyzwanie dla mieszkańców gminy Wołów. Na czym polega? Grupa chętnych mieszkańców wysprząta wybrane zaniedbane rejony. Podczas sprzątania, gmina zapewnia dla wolontariuszy worki na śmieci i rękawice. A po ciężkiej pracy, wszyscy spotkają się na ognisku integracyjnym, które odbędzie się na a terenie Centrum Kształcenia Zawodowego i Ustawicznego przy ul. Kościuszki w Wołowie. Miejsca spotkań i tereny objęte akcją zaznaczone są na mapce udostępnionej przez Urząd Miejski w Wołowie. Sprzątanie rozpocznie się o godz. 10.00 w sobotę 27 kwietnia 2019 roku.

W razie pytań można kontaktować się z radnymi odpowiedzialnymi za konkretny teren. A będą to:

- Lądowisko przy szpitalu - Barbara Jagodzińska, tel. 660 432 722,
- Wjazd na „Glinianki” od ul. Wiśniowej - Rafał Borzyński, tel. 501 505 866,
- Mostek na „Juszcze” za Stadionem - Bartosz Granat, tel. 606 894 649,
- Wjazd na ścieżkę rowerową od strony ul. Zaułek Zielony - Rafał Zając, tel. 666 368 584.

ziela

Kalendarz IMPREZOWY

Zobacz co dzieje się w powiecie w wołowskim! Przedstawiamy wydarzenia z Wołowa iBrzegu Dolnego na najbliższy tydzień i majówkę.

WOŁÓW

- 25 kwietnia 2019 r. (czwartek) godz. 18.00 - Miejska i Gminna Biblioteka Publiczna w Wołowie - **zajęcia z tworzenia komiksów.**
- 27 kwietnia 2019 r. (sobota) od godz. 10.00 - **Wołowska akcja „Bądź w porządku!”** - szczegóły w gazecie.
- 27 kwietnia 2019 r. (sobota), godz. 11.00 - Osir Wołów (Hala Sportowa, ul. Panieńska 4) - **II Turniej Tańca Nowoczesnego.**
- 28 kwietnia 2019 r. (niedziela), godz. 11:30 zbiórka na wołowskim rynku - **2 Rodzinny Rajd Rowerowy O Plaster Miodu.**
- 1 maja 2019 r. (środa), godz. 10.00 - Park Wołowskiego Ośrodka Kultury - **Przednówek, czyli III wołowska ekomajówka.**
- 2 maja 2019 r. (czwartek), godz. 19.00 – 20.30 - START i META na Rynku w Wołowie - **5. Wołowski Bieg Flagi Narodowej**
- 2 maja 2019 r. (czwartek), godz. 19.00 - Park Wołowskiego Ośrodka Kultury - **Dancing w Parku WOK** (zagra zespół LESZCZE).
- 3 maja 2019 r. (piątek) od godz. 15.00 do 18.00 - WOK - **Niemen i Zator improwizują Babuchowskiego - koncert**
- 3 maja 2019 r. - godz. 11.30 - uroczysta Msza Święta w intencji Ojczyzny z okazji obchodów 228 rocznicy ustanowienia Konstytucji 3 Maja w kosciele p.w. św. Karola Boromeusza w Wołowie.

BRZEG DOLNY

- 28 kwietnia 2019 r. (niedziela), godz. 10:00 – 14:00 - Orlik na Osiedlu Fabrycznym - **Plastik Patrol** - Biuro Promocji BD zaprasza na sprzątanie miasta.
- 3 maja 2019 r. (piątek), godz. 17.00 - ogrody pałacowe DOK - **koncert zespołu „WitaM” z Mińska (Białoruś).**

ziela

KURIER GMIN
TYGODNIK POWIATU WOŁOWSKIEGO
www.kuriergmin.pl

Fot. Krzysztof Plichta

Fot. Krzysztof Plichta

Fot. Krzysztof Plichta

Wielki Tydzień w naszym powiecie

We wszystkich kościołach uroczyście obchodzono Wielki Tydzień. Przedstawiamy fotorelację z tego co się działo w naszym powiecie.

Ostatnie dni Wielkiego Postu od Niedzieli Palmowej do wieczora Wielkiego Czwartku, a następnie Triduum Paschalne to Wielki Tydzień. Najstarsze świadectwa o liturgii Wielkiego Tygodnia pochodzą z IV w. z Palestyny. Rozpoczynała ją uroczysta procesja z palmami, z Betani do Jerozolimy na pamiątkę wjazdu Chrystusa do świętego miasta, aby dokonać odkupienia ludzi przez mękę i śmierć na krzyżu.

Fotorelacja

Fot. Krzysztof Plichta

Bardzo dobry występ Avasatare

Międzywojewódzkich mistrzostwach Taekwon-do

Hala Sportowa w Lutyni była areną zmagań dla młodzików (11-13 lat), juniorów młodszych (14-16 lat) oraz juniorów (17-18 lat). Młodzicy walczyli nie tylko o medale ale również o cenne punkty dla klubu w systemie sportu młodzieżowego. Natomiast dla juniorów i juniorów młodszych była to druga (ostatnia w tym roku) kwalifikacja do Mistrzostw Polski.

Do walki o medale Avasatare wystawiło 17 zawodników. Łączny dorobek naszego klubu to 8 medali: 2 złote, 2 srebrne oraz 4 brązowe. 346 konkurentów z 14 klubów musi robić wrażenie biorąc pod uwagę wojewódzki szczebel.

Wynik klubowy oraz indywidualny poszczególnych zawodników znów napawa optymizmem. Mamy zdolne pokolenie młodych adeptów, a co najważniejsze - chcących się uczyć i rozwijać. 2 razy większa suma punktów w sporcie młodzieżowym (za młodzika) w stosunku do zeszłego roku, jest najlepszym wskaźnikiem rozwoju naszego klubu.

Pozytywnie zaskakują medale Emilii Jeziornej, Malwiny Szpyry i Patryka Wodejki w układach. Z młodzików na wyróżnienie zasługuje również Kuba Kwiatkowski, Filip Godlewski, Denis Szeremeta i Hanna Rak. Cała czwórka weszła do ćwierćfinału mimo ponad 30 osobowej konkurencji w układach. Dodatkowo Kuba Kwiatkowski mimo, że jest pierwszoroczniakiem przegrał dopiero (dogrywkę) pojedynek o brązowy medal w technikach specjalnych.

Marek Romański i Gabriela Kaznowska wygrywając konkurencje walk oraz zajmując czołowe lokaty w układach zakwalifikowali się do Mistrzostw Polski Juniorów w obydwu konkurencjach. Jakub Jakubczak pomimo zajęcia III miejsca nie może być w pełni usatysfakcjonowany. Rywal, który wygrał był w jego zasięgu. Z kolei dużym zaskoczeniem okazał się występ Cyryla Wieleby, który zajmując 3 miejsce, rzutem na taśmę również uzyskał kwalifikację do Mistrzostw Polski.

Ostatecznie na Mistrzostwach Polski Brzeg Dolny będzie reprezentować 3 juniorów młodszych i 2 juniorów. Wystartują łącznie w 8 konkurencjach. Został im miesiąc, wspaniała przygoda przed nimi. Niech zrobią wszystko co w ich mocy by właśnie tam osiągnąć szczyt swojej formy i zaznaczyć mocnym akcentem Brzeg Dolny na sportowej mapie Polski!

Zdjęcia: Robert Białkowski

inf

Podsumowanie wyników:

Młodzicy:

- Jędrzej Kędroń
17 miejsce, układy 10-9 Cup
17 miejsce, techniki specjalne
- Hanna Rak
5 miejsce, układy 10-9 Cup
19 miejsce, techniki specjalne
- Jakub Kwiatkowski
5 miejsce, układy 6-5 Cup
5 miejsce, techniki specjalne
- Denis Szeremeta
5 miejsce, układy 6-5 Cup
17 miejsce, techniki specjalne
- Filip Godlewski
5 miejsce, układy 6-5 Cup
17 miejsce, techniki specjalne
- Patryk Wodejko
II miejsce, układy 6-5 Cup
9 miejsce, techniki specjalne
- Malwina Szpyra
III miejsce, układy 6-5 Cup
19 miejsce, techniki specjalne
- Emilia Jeziorna
II miejsce, układy 6-5 Cup
9 miejsce, techniki specjalne
Antonina Godlewska
9 miejsce, układy 6-5 Cup
19 miejsce, techniki specjalne
- Wiktor Sendyka
17 miejsce, układy +4 Cup
17 miejsce, techniki specjalne
- Marta Żak
17 miejsce, układy +4 Cup
19 miejsce, techniki specjalne
- Izabela Salomonowicz
9 miejsce, układy +4 Cup
19 miejsce, techniki specjalne

Juniorzy młodsi:

- Cyryl Wieleba
III miejsce, walki -70 kg
9 miejsce, układy 6-2 Cup
- Igor Białkowski
5 miejsce, walki -64 kg
9 miejsce, układy 6-2 Cup
- Jakub Jakubczak
III miejsce, walki -58 kg
5 miejsce, układy 6-2 Cup

Juniorzy:

- Marek Romański
I miejsce, walki -56kg
5 miejsce, układy 5-1 Cup
- Gabriela Kaznowska
I miejsce, walki -55 kg
III miejsce, układy 5-1 Cup

eprasa.pl 9c44fcf19d

Do zachowania ligowego bytu na poziomie 4.ligi w poprzednich rozgrywkach potrzebnych było nieco ponad 30 punktów. W pierwszej rundzie zawodnicy wołowskiego MKP wykonali plan z lekką nawiązką, ale przy grze, jaką prezentują w rundzie rewanżowej trudno przypuszczać, aby bieżący sezon zakończyli happy end'em. W pojedynku ze świdnicką Polonią-Stal nasz zespół był stroną wyraźnie gorszą, w czego rezultacie goście niepodzielnie rządzili na murawie, a swoją dominację udokumentowali czterema trafieniami.

BEZ NIESPODZIANKI

PIŁKA NOŻNA - 4.LIGA

MKP WOŁÓW
- Polonia-Stal Świdnica 0-4(0-1)
Żółte kartki: M. Sikorski, S. Kościuk, K. Żbik, K. Włodarczyk, K. Jasiński, P. Janus;
MKP: M. Szaciłło – B. Gałecki, S. Kościuk, M. Sikorski, A. Judziński (61' P. Hryszkiewicz), K. Tabak, K. Moskwa, D. Szaciło, K. Włodarczyk (61' J. Kazanecki), K. Żbik (70' K. Jasiński), P. Janus.

Od samego początku Brazylijczyk Alefe Lima Santos sprawiał wołowskim defensorom sporo kłopotów, podobnie zresztą jak reszta jego kolegów z świdnickiej ofensywy. Przedświąteczny mecz - zarówno jego wynik, jak i przebieg, nie poprawił humorów ani piłkarzom, ani sympatykom MKP. Nasz zespół okazał się wyraźnie gorszy od futbolowej konkurencji i jego kolejna porażka stała się faktem.

Nasza drużyna wydaje się niezmiennie kroczyć szlakiem, na którym znalazła się jeszcze w poprzednim sezonie, wiodącym prosto do degradacji. Dzięki szczęśliwym zbiegom sportowych okoliczności spadku udało się uniknąć i na początku rozgrywek 2018/2019 wydawało się, że w sztabie MKP wyciągnięto odpowiednie wnioski i na samym starcie wołowianie ulokowali się w górnej strefie tabeli, ale z każdą następną kolejką wyraźnie obniżali swoje loty, by wreszcie znaleźć się w strefie spadkowej. Wiosną nasz zespół nie zasmakował jeszcze zwycięstwa i trudno było przypuszczać, że sytuacja zmieni się po konfrontacji ze świdnicką Polonią-Stal, której piłkarze mocno pracują na miano *rycerzy wiosny*.

Już pierwsze minuty sobotniego pojedynku pokazały, że dystans dzielący obie ekipy w ligowym rankingu nie jest działem przypadku. Od pierwszego gwizdka arbitra goście mocno uchwycili inicjatywę, kompletnie opanowali środek pola, gdzie nieustannie inicjowali groźne ataki na przedpole bramki **Macieja Szaciłły**, tracącego głos i nerwy na pokrzykiwanie na swoich kolegów z linii defensywnej, która od samego początku znalazła się pod dużą presją rywali, nie mając nawet kilku dłuższych chwil przysłowiowego oddechu, kiedy to ciężar gry przeniósłby się na połowę przeciwnika. Pierwsza cześć meczu wyglądała tak, że w natarciu cały czas byli przyjezdni i jeśli nawet naszym obrońcom udało się zażegnać niebezpieczeństwo, to przy ogromnych kłopotach z rozegraniem piłki ta i tak po chwili wracała pod nogi świdniczan, którzy z konsekwencją budowali kolejne, pomysłowe i dynamiczne ataki. Blok defensywny MKP to nie częstochowskie wały i lukę w nim goście znaleźli już w 13.min., kiedy to lewą stroną przedarł się brazylijski napastnik Polonii-Stal, dośrodkował w pole karne, gdzie jego kolega nie miał już najmniejszych problemów z pokonaniem golkipera gospodarzy. Zdobycie bramki w żaden sposób nie zmieniło wcześniejszego scenariusza spektaklu i ciągle stroną zdecydowanie dominującą na murawie byli przyjezdni. Nasz zespół miał ogromne kłopoty nie tylko z obroną własnego przedpola, ale i z zawiązaniem jakiej kol wiek ofensywnej akcji. Długie zagrania na osamotnionego **Pawła Janusa** okazały się nieskuteczne, gdyż po kilku sekundach futbolówka i tak przechodziła w posiadanie świdniczan, a ci dokładnie wiedzieli co z nią robić i na bramkę MKP sunęły kolejne ataki. Gdyby tylko rywale okazali się nieco bardziej dokładni, a M. Szaciłło nie wykazał się bramkarskim refleksem, to kwestia ostatecznego rozstrzygnięcia rezultatu byłaby już *zamknięta* po pierwszej odsłonie, ale do przerwę zobaczyliśmy tylko jedno trafienie, co dawało blady cień nadziei na ewentualne przebudzenie wołowian.

Niestety, tuż po wznowieniu gry goście rozwiali resztkę wątpliwości. Najpierw błąd naszych defensorów ponownie wykorzystał brazylijski skrzydłowy przyjezdnych, po raz drugi *obsługując* swojego kolegę dokładną asystą, po której nie pozostało już nic, oprócz wpakowania piłki do siatki. Później nasz golkiper skapitulował po silnym i precyzyjnym uderzeniu z dystansu, a kolejne minuty przyniosły samobójcze trafienie **Sebastiana Kościuka**, który ustalił rezultat meczu. Kiedy losy spotkania były już rozstrzygnięte, a ciężar walki o wynik spadł nieco z pleców naszych piłkarzy, to pokazali oni wówczas, że gra na przysłowiową *aferę* nie jest ich jedynym pomysłem na rozegranie piłki w ofensywie. Kiedy nasz zespół zaczął nieco śmielej i szybciej operować piłką, kibice MKP doczekali się wreszcie strzałów na bramkę Polonii-Stal, ale nie były one na tyle groźne, aby znacząco wpłynąć na losy i wynik meczu, po którym efektowny komplet punktów zainkasowali świdniczanie, będący jedynym zespołem bez wiosennej porażki.

Na drugim końcu *rewanżowego* rankingu znajdują się natomiast wołowianie, ale - choć naprawdę trudno w to uwierzyć, to nie są oni najgorszym zespołem w wiosennej tabeli. W równym stopniu swoich kibiców rozczarowują także trzebniczanie, a obie ekipy spotkają się w bezpośredniej konfrontacji już w najbliższą sobotę. Z całą pewnością dla podopiecznych trenera **Piotra Bolkowskiego** będzie to szansa na pierwsze ligowe *oczka*, ale na boisku w Trzebnicy trzeba będzie zaatakować i oby ich gra w ofensywie była inna, niż ta, którą oglądaliśmy w starciu ze świdniczanami.

Pozostałe wyniki: Śląsk II - Polonia **4-0**; Mirków/Długołęka - Górnik **1-2**; Sokół W.L. - Orzeł Z. **3-1**; Zjednoczeni - Sokół M. **0-0**; Unia - Piast Ż. **2-0**; Bielawianka - Piast N.R. **0-1**; Nysa - Orzeł P. **1-3**.

4. LIGA - gr. 1				
1.	Śląsk II Wrocław	22	60	78-12
2.	Górnik Wałbrzych	22	53	55-20
3.	Polonia-Stal Świdnica	22	46	43-21
4.	Orzeł Prusice	22	41	50-36
5.	Sokół Wielka Lipa	22	35	51-36
6.	Sokół Marcinkowice	22	34	46-32
7.	Bielawianka Bielawa	22	32	36-35
8.	Polonia Trzebnica	22	30	35-49
9.	Piast Żerniki	22	29	36-34
10.	Orzeł Ząbkowice Śl.	22	27	36-42
11.	Unia Bardo	22	25	36-46
12.	Piast Nowa Ruda	22	24	30-45
13.	GKS Mirków/Długołęka	22	22	38-67
14.	MKP WOŁÓW	22	19	31-54
15.	Zjednoczeni Żarów	22	17	25-71
16.	Nysa Kłodzko	22	13	34-60

23.kolejka (27-28 kwietnia)**:** Polonia Trzebnica - **MKP** (sobota, g.17.00); Mirków/Długołęka - Polonia-Stal; Sokół W.L. - Nysa; Piast Ż. - Śląsk II; Sokół M. - Orzeł P.; Unia - Piast N.R.; Zjednoczeni - Górnik; Orzeł Z. - Bielawianka.

Generated by Leadtools 9c44fcf19d

I PO ŚWIĘTACH

Świąteczny antrakt w rozgrywkach niższych piłkarskich klas już za nami i czas ostrzyć apetyty na kolejne serie futbolowych pojedynków w klasach **A** i **B**. Kibice z całą pewnością z niecierpliwością oczekują na kolejne występy swoich pupili tym bardziej, że co najmniej kilka ekip wiosnę rozpoczęło naprawdę w dobrym stylu.

KLASA A

Po jesiennej rundzie zmagań w grupie 1. klasy **A** wydawało się, że poza konkurencją są piłkarze z Obornik Śl., których szeregi w zimowej przerwie wzmocnił jeszcze doskonale znany kibicom w Wołowie **Kamil Ramiączek**. Zawodnikom Boru na starcie przydarzyły się jednak *potknięcia* w starciach z lubiąską Odrą (**2-3**) oraz Victorią Orzeszków (**0-0**), w czego rezultacie zapach futbolowej *krwi* poczuli gracze z Malczyc i Brzegu Dolnego, którzy wprawdzie ciągle tracą pewien dystans do lidera, ale jego przewaga jakby topniała.

Po wpadce w Brzezinie na swój poziom *weszli* już chyba piłkarze KP i po zimnym prysznicu, jaki sprawili im gracze rezerw Mechanika (**1-4**), w kolejnych pojedynkach nasz zespół sięgał po komplety punktów, nie tracąc przy tym nawet gola. W najbliższą sobotę (g.17.00) w kolejce do futbolowego *golenia* na stadionie przy ulicy Kolejowej staną piłkarze Orli Korzeńsko, którym gospodarze będą się chcieli zrewanżować za tyleż niespodziewaną, co wyraźną jesienną porażkę (**2-5**). Wprawdzie trudno już przed meczem dzielić piłkarskie łupy - tym bardziej, że rywale to silny reprezentant środka ligowego rankingu, ale na początku kwietnia zaledwie zremisowali w Skokowej (**2-2**), więc zdecydowanym faworytem sobotniej konfrontacji wydają się być dolnobrzeżanie.

Już w jesiennych meczach bardzo przyzwoicie prezentowali się zawodnicy Odry Lubiąż i chociaż na wiosennym starcie zaliczyli lekki falstart w Malczycach (**1-2**) z niepokonaną w rundzie rewanżowej swoją *imienniczką*, to w kolejnych meczach podopieczni trenera **Mirosława Jabłońskiego** prezentowali się naprawdę dobrze, co stawia ich w roli faworyta niedzielnego meczu w Skokowej (g.11.00). Być może w konfrontacji z ligowym *outsiderem* nieco więcej czasu na murawie dostanie powracający do drużyny po poważnej kontuzji **Krystian Kasina**, a jego doświadczenie i futbolowe umiejętności mogą znacznie podnieść wartość lubiąskiego zespołu w linii pomocy.

Ostatni z naszych reprezentantów na tym poziomie piłkarskich zmagań - Victoria Orzeszków, zagra w sobotę (g.15.00) w Szczepanowie z tamtejszymi Zjednoczonymi. Obie ekipy wiosną nie zachwycają, ale biorąc pod uwagę fakt, że w poprzedniej serii pojedynków orzeszkowiania napsuli sporo futbolowej *krwi* obornickiemu liderowi, to ostatni kwietniowy piłkarski weekend może okazać się dla nich wreszcie szczęśliwy, gdyż do tej pory nie mogli się jeszcze cieszyć ze zwycięstwa.

KLASA B

Jako ostatni do walki o **B**-klasowe punkty na zakończenie 18.kolejki rozgrywek przystąpią w Krzelowie zawodnicy lidera oraz miłczańscy *Spartanie*, więc na zakończenie najbliższej serii pojedynków będziemy mieli mocny, derbowy akcent. Jako pierwsi natomiast z naszych reprezentantów do walki o ligowe punkty przystąpią Herosi ze Starego Wołowa, których czeka trudny wyjazd do Wielkiej Lipy. A oto jak przedstawia się najbliższa seria spotkań w klasie **B**:

18.kolejka (28 kwietnia): Sokół II - **HEROSI** (g.11.00); Lech - Borzęcin; **OSP** - **RUCH** (g.14.00); Dąb - **ZRYW** (g.14.00); **KOMETA** - **SPARTA** (g.14.00); Odra - **OLIMPIA** (g.14.00); Piotrkowice - **ORKAN** (g.16.00).

PIŁKA NOŻNA

SPOTKANIE PRZY PIŁCE

Ktoś obliczył, że każda złotówka zainwestowana w sport młodzieżowy zwraca się bodaj siedmiokrotnie, a to z uwagi na fizyczną sprawność tych osób w późniejszych latach życia i minimalne wydatki na ich utrzymanie w dobrej formie i zdrowiu. Jeśli jeszcze ten *biznes* przynosi satysfakcje tym, na których się go *robi* - to sytuacja wydaje się być niezwykle korzystna.

Znakomity interes zrobili więc ci, którzy w ciepły kwietniowy dzień wzięli udział w futbolowym spotkaniu piłkarskich ekip na murawie wołowskiego *orlika* przy ulicy Zaułek Zielony, na której gospodarze z AP Gool gościli swoich rówieśników z lubiąskiej Odry oraz KP Brzeg Dolny.

Na tym etapie przygody z piłką nożną głównym celem takich spotkań jest zabawa w sport, ale realizowana jest ona przez wspólną rywalizację i rozwój umiejętności wszystkich uczestników, co każda z ekip pokazała w niezwykle radosny sposób. Za swoją postawę na boisku wszyscy uczestnicy tego spotkania zasłużyli na słowa uznania, zaś ci, którzy swoją grą wyróżnili się najbardziej zostali nagrodzeni dodatkowo. Swoją postawą na futbolowej murawie najbardziej wyróżnili się: **Damian Rykowski** (Odra), **Julia Cepok** (KP) oraz **Kacper Wróbel** (Gool), a najskuteczniejszą zawodniczką kwietniowej rozgrywki została **Karolina Zalewska** (Gool).

W barwach swoich drużyn na wołowskim boisku wystąpili: prowadzona przez trenera **Marka Tomasiaka** ekipa z Lubiąża zagrała w składzie: D. Rykowski, **Michał Kijaczek**, **Dominik Soroko**, **Krystian Soroko**, **Kajetan Kopania**, **Tymon Rożek**, **Wiktor Ozimek** i **Kornel Kostrzycki**; prowadzeni przez **Tomasza Wlezienia** dolnobrzeżanie to: J. Cepok, **Eryk Lepucki**, **Jakub Jackowski** (obaj gościnnie), **Jakub Bobkiewicz**, **Alan Kaczmarek**, **Adrian Pietruszka**, **Oliwer Szarek** i **Antoni Stec**; barw prowadzonych przez **Grzegorza Paczkowskiego** wołowian bronili zaś: E. Lepucki, J. Jackowski, K. Wróbel, K. Zalewska, **Jan Piechota**, **Maciej Adamczyk**, **Hubert Jurczak**, **Jakub Szydełko**, **Patryk Płaskoń** oraz **David Żuchowicz**.

ROZGRYWKI MŁODZIEŻOWE

W wielką sobotę nie wszystkie młodzieżowe ekipy przystąpiły do rywalizacji, ale w rozegranych meczach mieliśmy i tak spore emocje.

TRAMPKARZE

2 LIGA WOJEWÓDZKA - gr. 1

AP BRZEG DOLNY
- AP Oleśnica 4-5 (3-0)

Bramki: M. Grocholski (9'), M. Zalewski (34', 36'), M. Świątek (63');
Żółta kartka: D. Nowak;
AP: W. Paszek – I. Kordzikowski, B. Pajęcki, D. Nowak, B. Ciejek, B. Jabłonka, H. Kozik, T. Woźniak, M. Grocholski, E. Toda, M. Zalewski – Ł. Tkaczyk, M. Świątek, B. Sadowski, G. Mikołajczyk, P. Łoziński, O. Jakubczyk, J. Pawlak.

TABELA

1.	Parasol Wrocław	6	15	18-4
2.	Forza Wrocław	5	12	22-5
3.	Polonia-Stal Świdnica	5	12	11-7
4.	AP BRZEG DOLNY	6	7	16-16
5.	Piast Nowa Ruda	6	7	10-16
6.	Górnik Wałbrzych	6	5	15-23
7.	AP Oleśnica	6	5	13-22
8.	Górnik NM Wałbrzych	6	2	8-20

7.kolejka (27 kwietnia, g.11.00)**:** Górnik Wałbrzych - **AP**.

LIGA TERENOWA - gr. 2

Parasol Wrocław
- KOMETA KRZELÓW 3-4(2-2)

Bramki: J. Wróbel (2'), F. Stuchły (11'), D. Wilk (61'), P. Krasowski (43');
KOMETA: I. Miszczyszyn – K. Marciniak, P. Piekarski, J. Wróbel, M. Bury, K. Januszczyk, K. Łukowicz, D. Bauer, F. Stuchły, D. Wilk, P. Krasowski – M. Głowacki, M. Górecki, M. Maćków.

TABELA

1.	Olympic I Wrocław	6	15	62-8
2.	KOMETA KRZELÓW	5	15	39-9
3.	Forza Wrocław	5	12	39-8
4.	Parasol Wrocław	5	9	25-8
5.	MKS Kostomłoty	5	6	9-44
6.	Odra Wrocław	4	3	15-30
7.	ODRA LUBIĄŻ	5	0	4-29
8.	AP „11" Kąty Wr.	5	0	4-61

7.kolejka (27 kwietnia, g.11.00)**: KOMETA** - Olympic I Wrocław; **ODRA** - AP „11" Kąty Wr.

MŁODZIKI

1.LIGA OKRĘGOWA

AP BRZEG DOLNY
- AP Oleśnica 0-1 (0-0)

AP: B. Chyziński – J. Sworniowski, S. Kosiński, B. Pawłowski, A. Paszek, D. Kaczmarek, J. Kutzmann, M. Kidoń, O. Kaczmarek – M. Kucharzów, M. Simlat, M. Turski.

TABELA

1.	AP Oleśnica	5	15	12-2
2.	Olympic II Wrocław	4	9	13-6
3.	Parasol II Wrocław	4	9	11-7
4.	Academy II Wrocław	4	7	5-2
5.	Śląsk II Wrocław	6	7	13-15
6.	Moto-Jelcz Oława	5	5	6-8
7.	Polonia Trzebnica	4	3	10-13
8.	AP BRZEG DOLNY	6	0	2-19

7.kolejka (27 kwietnia, g.13.00)**:** Olympic II Wrocław - **AP**.

4.LIGA OKRĘGOWA

AP III Oleśnica
- MKP WOŁÓW 0-6(0-4)

Bramki: F. Nowak (9'), J. Łoziński (16'), M. Warpas (32', 49'), S. Sieklicki (33'), M. Szerszeń (39');
MKP: O. Bednarz – I. Partyka, M. Płonka, M. Dziubiński, M. Kowaluk, M. Wiąckiewicz, J. Łoziński, F. Nowak, M. Warpas – H. Łukaszewski, K. Agieńczuk, D. Maciaszek, S. Sieklicki, M. Szerszeń.

TABELA

1.	AP III Oleśnica	6	13	16-10
2.	Parasol III Wrocław	6	12	27-8
3.	MKP WOŁÓW	6	10	23-6
4.	Academy Kiełczów	5	10	16-4
5.	Sokół Marcinkowice	6	9	9-18
6.	SP Milicz	6	7	9-35
7.	Sokół Smolec	5	6	14-10
8.	Śląsk III Wrocław	6	0	8-31

8.kolejka (4 maja, g.13.00)**: MKP** - Academy Kiełczów.

LIGA TERENOWA - gr. 1

KP BRZEG DOLNY
- Błysk Kuźniczysko 4-14 (1-8)

Bramki: D. Gierczyk (33', 36'), P. Psykała (40'), A. Gierczyk (50');
KP: D. Hawrylczak – W. Nawrot, O. Rakowski, F. Szał, A. Gierczyk, J. Nestorowski, B. Szkolnicki, D. Gierczyk, P. Psykała – A. Wielochowski, I. Szumiał, A. Mil, P. Grabski, J. Cepok, O. Pogorzelski.

Widawa Psary
- AP II BRZEG DOLNY 4-1(0-0)

AP: B. Sopliński – O. Bieniek, T. Jaworski, T. Niczyj, M. Chmielewski, K. Pytlak, A. Zalewski, M. Tkaczyk, M. Paszek – M. Bolek, N. Gaborski, M. Paszek, C. Sadowski.
4.kolejka: AZS Wrocław - **MKP** (27 kwietnia, g.13.00); **AP II** - Błyskawica Szewca (27 kwietnia, g.13.00); Barycz Milicz - **KP** (1 maja, g.11.00).

SEZON OTWARTY

KOLARSTWO

Na rowerowych szlakach w okolicach Miękini rozpoczęła się w kwietniu kolejna edycja największego w Polsce cyklu rowerowych wyścigów MTB pod wszystko mówiącą nazwą *Bike Maraton*. W poprzednich latach imprezy cieszyły się dużym zainteresowaniem entuzjastów kolarskiego ścigania się w górzystym terenie, więc wielu entuzjastów cyklingu z niecierpliwością czekało na chwilę, aby po kilku miesiącach przerwy powrócić na szlak, aby stanąć do sportowej rywalizacji z konkurencją oraz słabościami własnego organizmu. Przez wiele miesięcy szlifowali formę, aby już na starcie cyklu błysnąć umiejętnościami, i jeśli nawet nie będzie to wystarczające, aby włączyć się do rywalizacji o najwyższe pozycje, to udane wejście w sezon z całą pewnością potrafi dodać siły na kolejne starty, a tegoroczna edycja *BM* rozłożona jest na 12 imprez. A oto jak było w Miękini:

FUN

W poprzednim roku uczestnicy zawodów z tego kolarskiego cyklu mieli do wyboru trzy dystanse, na których mogli sprawdzić swoją bieżącą formę. W zależności od bieżącej dyspozycji i samopoczucia zawodnik mógł pojechać na trasie MINI, MEGA oraz GIGA - ale to już przeszłość i na miękińskich trasach najkrótszym wyścigiem był 19-kilometrowy **FUN** z sumą przewyższeń 130m, na którego starcie stanęło blisko 250 amatorów kolarstwa. W kwietniową sobotę noga najlepiej podawała **Andrzejowi Apanesewiczowi** z Walimia, który z wyraźną przewagą pozostawił za swoimi plecami całą stawkę, meldując się na mecie z rezultatem 42:42s. W wyścigu tym swój tegoroczny debiut w cyklu *BM* zaliczyło 12 reprezentantów naszego powiatu, którzy na finiszu mogli pochwalić się następującymi wynikami:

Krzysztof Strzałkowski	Brzeg D.	55:26s.
Piotr Choina	Wołow	55:36s.
Grzegorz Kubala	Brzeg D.	1:00:29s.
Oskar Nieckarz	Wołów	1:00:53s.
Bartłomiej Nieckarz	Wołów	1:01:39s.
Mariola Waręda	Brzeg D.	1:07:56s.
Jarosław Jałoszyński	Brzeg D.	1:11:37s.
Tymoteusz Jałoszyński	Brzeg D.	1:11:38s.
Igor Sygiel	Brzeg D.	1:20:57s.
Sylwia Szańska	Brzeg D.	1:20:58s.
Małgorzata Kubera	Wołów	1:42:40s.
Magdalena Kubera	Wołów	1:42:42s.

Bardzo dobrze w tegorocznym cyklu zadebiutował wołowianin **Oskar Nieckarz**, który w swojej kategorii wiekowej (MS) w stawce ponad 50 zawodników zakończył wyścig na 7.pozycji i jeśli w kolejnych startach potwierdzi swoją dobrą dyspozycję, to może być jednym z czołowych kolarzy w swojej grupie.

CLASSIC

Blisko 900 entuzjastów rowerowego ścigania się wybrało dystans **CLASSIC**, na którego *zaliczenie* w Miękini pokonać trzeba było 31km. W tej grupie rywalizacyjnej suma przewyższeń wynosiła 265m, a najtrudniejszymi momentami wyznaczonej trasy były leśne podjazdy na Diabelską Górę i Wieżycę. To sportowe wyzwanie w kwietniową sobotę podjęła liczna grupa cyklistów z naszego powiatu, którzy linię mety mijali z następującymi rezultatami:

Krzysztof Lenartowski	Wołów	1:06:43s.
Dariusz Skrzypicki	Wołów	1:08:00s.
Marek Balicki	Brzeg D.	1:11:21s.
Kamil Semenowicz	Brzeg D.	1:11:40s.
Tomasz Golczyński	Wołów	1:12:27s.
Jarosław Zaremba	Wołów	1:14:52s.
Kamil Muzyka	Wołów	1:15:42s.
Grzegorz Kopeć	Wołów	1:16:19s.
Roman Chodorowski	Wołów	1:18:56s.
Mariusz Muszyński	Wołów	1:20:10s.
Łukasz Borzyński	Wołów	1:23:55s.
Maksymilian Żardecki	Brzeg D.	1:24:31s.
Ireneusz Kubera	Wołów	1:24:49s.
Tomasz Połeć	Brzeg D.	1:25:03s.
Anna Jałoszyńska	Brzeg D.	1:25:56s.
Andrzej Choina	Wołów	1:26:08s.
Dariusz Zarębski	Brzeg D.	1:26:18s.
Marek Kijek	Wołów	1:26:33s.
Paweł Kaczmarek	Brzeg D.	1:26:43s.
Tomasz Wiśniewski	Brzeg D.	1:28:09s.
Grzegorz Rydzanicz	Lubiąż	1:31:52s.
Katarzyna Trościanko	Brzeg D.	1:32:13s.
Julia Sadowska	Wołów	1:33:33s.
Katarzyna Galczuk	Brzeg D.	1:34:03s.
Piotr Garncarz	Brzeg D.	1:36:31s.
Katarzyna Nowak	Brzeg D.	1:37:28s.
Paweł Nowak	Brzeg D.	1:38:48s.
Justyna Somniak	Brzeg D.	1:39:04s.
Krzysztof Chudzik	Brzeg D.	1:40:15s.
Tomasz Solarewicz	Brzeg D.	1:40:33s.
Maurycy Siek	Brzeg D.	1:41:31s.
Artur Różycki	Brzeg D.	1:42:24s.
Andrzej Adamski	Brzeg D.	1:43:13s.
Kinga Rycerz	Brzeg D.	1:44:01s.
Leszek Rycerz	Brzeg D.	1:44:31s.
Marta Skrzypicka	Wołów	1:48:09s.
Anna Duda-Choina	Wołów	1:51:12s.
D. Szymecka-Krata	Brzeg D.	1:54:58s.
Anna Chodorowska	Wołów	1:58:31s.
Krzysztof Muszyński	Wołów	1:59:43s.
M. Wlaźlak-Szał	Brzeg D.	2:02:24s.
Małgorzata Kijek	Wołów	2:03:23s.
Beata Pazos-Kempka	Wołów	2:12:17s.
Agnieszka Błachut	Wołów	2:41:49s.
Dorota Janas	Wołów	2:43:30s.
Justyna Rękosiewicz	Wołów	2:44:03s.

Najlepiej na tym dystansie w kwietniową sobotę pojechał **Jan Karasek** z Jaworza, po samotnym finiszu uzyskując na mecie czas 1:00:46s., a najlepszy z naszych reprezentantów - wołowianin **Krzysztof Lenartowski** *zamykał* 4.dziesiątkę. W wyścigu tym jednak nasz kolarski *obóz* miał się czym pochwalić, gdyż kilku jego przedstawicieli odgrywało ważne role w swoich grupach wiekowych i na czołowych pozycjach (pierwsza „10") rywalizację kończyli: **Julia Sadowska** (kat. K1 – 2.m.), **Kinga Rycerz** (K0 - 4.), **Małgorzata Kijek** (K5 - 5.), **Katarzyna Trościanko** (K4 - 7.), **Katarzyna Galczuk** (K4 - 8.), **Anna Jałoszyńska** (K3 - 9.) oraz **Marek Kijek** (M55 - 9.). Z powyższego widać więc, że siła naszego powiatowego cyklingu opiera się na damskiej części barwnego peletonu.

MEGA

Wspólny start łączył wyścigi CLASSIC oraz **MEGA**, ale uczestnicy drugiego z wymienionych mieli do pokonania trasę o 20km dłuższą z sumą przewyższeń na poziomie 490m. Wraz ze wzrostem sportowych wymagań przerzedzała się grupa chętnych do rywalizacji, ale i tak o zwycięstwo w tym wyścigu walczyła grupa ponad 400 kolarzy, wśród których najlepszym okazał się wrocławianin **Mikołaj Jurkowlaniec** (1:46:57s.), który na finiszowych metrach stoczył pasjonującą walkę z dwójką konkurentów, a wygrał ją o zaledwie 3 sekundy. Choć na **MEGA**-dystansie grupa naszych reprezentantów nie była tak liczna, to jednak dwóch z nich było bardzo blisko czołówki wyścigu i choć tym razem ani wołomianin **Michał Nowak** (16.miejsce w kat. OPEN oraz 4.pozycja w kat. M4), ani **Paweł Kwiatkowski** (OPNEN - 23.; M2 - 5.) z Brzegu Dolnego nie zdołali przebić się na ścisły *TOP* wyścigu, to jednak ich rezultaty zasługują na szacunek.

Michał Nowak	Wołów	1:52:37s.
Paweł Kwiatkowski	Brzeg D.	1:54:27s.
Marek Gumienny	Wołów	2:10:30s.
S. Storbuczyński	Brzeg D.	2:16:11s.
Tomasz Kanicki	Brzeg D.	2:16:21s.
Zbyszko Rycerz	Brzeg D.	2:20:25s.
Przemysław Ciździel	Brzeg D.	2:21:59s.
Maciej Krakowski	Brzeg D.	2:22:05s.
Tomasz Waręda	Brzeg D.	2:38:39s.
Dariusz Waręda	Brzeg D.	2:48:04s.

Akces do walki o najwyższe stawki w kategorii M0 zgłosił w Miękini także **Tomasz Waręda**, który wprawdzie w *seniorskiej* rywalizacji uplasował się na dalszej pozycji, ale w swojej grupie wiekowej dolnobrzeski nastolatek finiszował na 4.pozycji.

GIGA

Największym kolarskim wyzwaniem zawodów otwierających kolejny cykl *BM* był oczywiście wyścig **GIGA**, który w kwietniowej imprezie rozegrano na dystansie 71km, z sumą przewyższeń na poziomie 900m. Uczestnicy tej rywalizacji wyruszyli na miękińską trasę jako pierwsi, a ich grupa liczyła nieznacznie ponad 100 kolarzy. Tym razem tego wyzwanie nie podjął żaden z naszych reprezentantów, a pod ich nieobecność najlepszym w stawce okazał się krakowianin **Karol Rożek** (2:32:48s.), który jednak o swoje zwycięstwo walczyć musiał na ostatnich centymetrach wyścigu, a swoich rywali wyprzedził o przysłowiową grubość rowerowej dętki.

Tegoroczny sezon entuzjaści rywalizacji MTB rozpoczynają z przytupem, gdyż choć jeszcze nie opadły wszystkie emocje po *otwarciu* cyklu w Miękini, to już za kilka dni (28 kwietnia) kolarski peleton spotka się w Zdzieszowicach, gdzie rozegrano zostanie kolejna impreza tegorocznego cyklu *BM*.

eprasa.pl 9c44fcf19d

MEDALOWE ŻNIWA

PŁYWANIE - 8.MIĘDZYNARODOWY MEETING OLEŚNICA '2019

Wielkanocny czas w bardzo dobrych humorach - i to nie tylko ze względu na doniosłość Święta, spędzili młodzi pływacy dolnobrzeskiego Rokity, gdyż na kilka dni przed nimi wzięli udział w sportowym, międzynarodowym spotkaniu w Oleśnicy, z którego powrócili nie tylko z dobrymi rezultatami, ale i z pokaźnym dorobkiem medalowym. Po raz kolejny najmocniejszymi punktami *diabelskiej* drużyny byli nasi regionalni kadrowicze, czyli **Wiktoria Rak** oraz **Szymon Sinkowski**.

Dolnobrzeżanka już w pierwszym swoim starcie (5.konkurencja zawodów) popłynęła po zwycięstwo w wyścigu na dystansie 50m stylem dowolnym, a kilka chwil później była w grupie zawodniczek, rozstrzygających pomiędzy sobą walkę o medale w rywalizacji stylem motylkowym na 100m. Tym razem konkurentki okazały się odrobinę lepsze, ale Wiktoria do swojego oleśnickiego dorobku dorzuciła brąz. Bardzo blisko zwycięstwa *Diablica* była w wyścigu na 50m stylem grzbietowym, w którym złoto przegrała o nieco ponad pół sekundy, potem na dłuższym dystansie (100m) uplasowała się tuż za podium, a na 2.stopień oleśnickiego *pudła* powróciła po swoim występie na 200m stylem zmiennym, a swój kwietniowy wyjazd zakończyła kolejnym srebrem po wyścigu na 100m stylem dowolnym.

Wiktoria Rak (14 lat)		
dowolny	50m	29,36s.
	100m	1:04,85s.
motylkowy	100m	1:14,46s.
grzbietowy	50m	33,53s.
	100m	1:13,45s.
zmienny	200m	2:40,26s.
Zuzanna Różańska (12 lat)		
zmienny	100m	1:40,37s.
dowolny	50m	38,78s.
	100m	1:34,74s.
klasyczny	50m	50,15s.
	100m	1:52,73s.
Natalia Szewców (11 lat)		
zmienny	100m	1:50,57s.
dowolny	50m	43,58s.
	100m	1:41,75s.
klasyczny	50m	57,34s.
	100m	2:03,30s.
motylkowy	50m	1:07,87s.

Multimedalistą oleśnickiego sportowego spotkania okazał się również wołowianin, którego po raz pierwszy zobaczyliśmy w basenie w 6.konkurencji, kiedy to na 50m stylem dowolnym wyraźnie zostawił w polu całą stawkę rywali, rozpoczynając swój występ od efektownego zwycięstwa. Swoją dobrą formę reprezentant Rokity potwierdził później w wyścigach na 100m stylem motylkowym (**1**.miejsce), 50m i 100m stylem grzbietowym (2x**1**.miejsce), na chwilę opuścił podium po zmaganiach na 200m stylem zmiennym (4.miejsce), by powrócić na *pudło* po swoim występie na 100m stylem dowolnym (2.miejsce). W klasyfikacji medalowej w grupie 14-latków nasz reprezentant okazał się najlepszy w stawce, gdyż wprawdzie identycznym *złotym* dorobkiem mógł pochwalić się reprezentant wrocławskiego Śląska, ale swoją zdobycz zdołał *podeprzeć* jedynie brązem, zaś Szymon w swoim medalowym woreczku miał jeszcze srebro.

Szymon Sinkowski (14 lat)		
dowolny	50m	26,63s.
	100m	58,58s.
motylkowy	100m	1:07,23s.
grzbietowy	50m	30,00s.
	100m	1:05,94s.
zmienny	200m	2:28,53s.
Jan Jurkowski (12 lat)		
zmienny	100m	1:46,25s.
dowolny	50m	43,67s.
	100m	1:43,31s.
klasyczny	50m	50,31s.
	100m	1:51,47s.
motylkowy	50m	53,07s.
Maciej Janus (12 lat)		
dowolny	50m	38,31s.
	100m	1:28,85s.
klasyczny	50m	56,50s.

KOSZYKÓWKA

NIE TYLKO BERENDSEN

Tylko jedno zwycięstwo w pierwszej części 38.sezonu koszykarskich rozgrywek w amatorskiej lidze WRO-Basket zanotowali zawodnicy Berendsena Brzeg Dolny, ale wymagania na parkiecie Ekstraligi są naprawdę duże i o ostatecznym sukcesie decydują niuanse, które zazwyczaj były po stronie rywali. Seria niepowodzeń nie oznacza jednak końca przygody z bieżącą edycją rozgrywek, gdyż teraz przed naszym zespołem faza *play-off*. Dolnobrzeżanie nie wywalczyli sobie wprawdzie najlepszego *rozstawienia* i w 1.rundzie spotkają się z koszykarzami TAKO, którzy wprawdzie dwukrotnie zaznali smaku porażki, ale w bezpośrednim pojedynku z naszą ekipą okazali się zdecydowanie lepsi (**70-106**). W sporcie nie istnieje jednak niemożliwe, więc zanim drużyny przystąpią do koszykarskiej walki - obie mają równe szanse na awans, choć przeciwnicy może nieco *równiejsze*. Pierwsze starcie obu zespołów już w najbliższą niedzielę (28 kwietnia, g.17.20).

Koszykarze Berendsena od trzech sezonów walczą w elicie wrocławskich rozgrywek, ale nasz powiat ma na parkietach dolnośląskiej stolicy także innych reprezentantów, którzy dopiero zaczynają zbierać ligowe doświadczenia. W rozgrywkach **Dolnośląskiej Amatorskiej Ligi Koszykówki** mamy bowiem dwójkę reprezentantów na poziomie 2.ligi, a w trwającym sezonie w zmaganiach tych zadebiutowali koszykarze Basket Team Lubiąż. Dla trenujących ze sobą od dłuższego czasu amatorów basketu wejście w rozgrywki o ligowe punkty było pewnym szokiem i jak na razie lubiążanie nie zaznali smaku zwycięstwa. W pierwszym swoim starciu stanęli naprzeciwko ekipy Jalapeno Wrocław i początek meczu zapowiadał się całkiem ciekawie, gdyż nasz zespół niewiele ustępował konkurencji, a historyczny, pierwszy punkt dla drużyny na wrocławskim parkiecie zdobył z linii rzutów wolnych **Zbigniew Posacki**. Niemal do samego końca tej konfrontacji na parkiecie trwała wyrównana sportowa batalia, ale wrocławianie okazali się nieco skuteczniejsi i mozolnie wypracowana przez cały pojedynek przewaga przyniosła im ostateczne zwycięstwo (**43-54**).

Pierwsza kwarta kolejnego starcia lubiążan - przeciwko liderującym grupie **A** zawodnikom Rosenthal zapowiadała zacięty koszykarski bój, gdyż na pierwszą przerwę obie ekipy schodziły przy stanie 11:12, a kiedy na początku 2.kwarty z dystansu trafił **Rafał Ożóg** prowadzenie na chwilę przeszło na stronę naszego zespołu. Później mieliśmy trochę koszykarskiego *rollercoastera* ze zmianami rezultatu, a pierwsza odsłona zakończyła się *stykowym* wynikiem (25:29). Po zmianie stron rywale jednak wrzucili wyższy bieg i przed ostatnią częścią meczu wypracowali sobie już wyraźną przewagę (27:44), którą powiększyli jeszcze w 4.kwarcie i ostatecznie sięgnęli po efektowne zwycięstwo (**31-70**).

2.LIGA - grupa A				
1.	Rosenthal	4	7	+50
2.	Pogoart	4	7	+26
3.	Inwestgrupa	3	5	+5
4.	Jalapeno Wr.	3	5	-8
5.	Lediko Snow Panthers	3	4	+8
6.	AZS Wratislavia	3	3	-31
7.	BT LUBIĄŻ	2	2	-50

Niestety, smaku zwycięstwa na starcie trwającej edycji rozgrywek 2.ligi nie poczuli również zawodnicy WakeTrip.pl, którzy bieżący sezon rozpoczęli od starcia z FireCuda Basketball Team. Rozpoczęło się obiecująco, gdyż po trafieniach **Michała Tolisza** oraz **Kajetana Panasa** nasz zespół objął prowadzenie, ale później *głos* mocniej zabrali rywale i na pierwszą przerwę to oni schodzili z punktową zaliczką (10:15), a w kolejnej systematycznie powiększali swoją przewagę, która na półmetku rywalizacji była już dość wyraźna (17:29). Po zmianie stron naszym zawodnikom nie udało się przejąć kontroli nad koszykarskim spektaklem i cały czas tracili dystans, który przed 4.kwartą nie pozostawiał już wątpliwości (26:55). Ostatnia część meczu miał już wyrównany przebieg, a to w komfortowej sytuacji stawiało rywali, którzy spokojnie kontrolowali jej przebieg i pewnie sięgnęli po zwycięstwo (**44-75**).

Starcie z ekipą Samych Swoich rozpoczęło się podobnie, gdyż wynik otworzył M. Tolisz i po serii jego trafień, do których swój *wkład* dodali jeszcze **Krystian Osyra** oraz **Mateusz Mrozek**, drużyna objęła wyraźne prowadzenie (17:3), ale potem do głosu doszli konkurenci, którym w 2.kwarcie udało się niemal całkowicie zniwelować stratę (22:21), na chwilę objęć prowadzenie (26:27), ale przed zmianą stron lepiej finiszowali zawodnicy WakeTrip.pl, kończąc tę cześć meczu z zasłużonym prowadzeniem (33:27). Pierwsza odsłona 2.połowy to wyrównana walka z obu stron, w której żadnej z drużyn nie udało się mocniej zbliżyć do końcowego zwycięstwa (46:43), a sytuacja taka trwała niemal do ostatnich minut konfrontacji, które lepiej rozegrali jednak Sami Swoi i to oni po końcowej syrenie zainkasowali komplet punktów (**60-68**).

2.LIGA - grupa A				
1.	Sami Swoi	3	6	+48
2.	Whyducki	3	6	+41
3.	FireCuda BT	3	4	+9
4.	Gwardia Wr.	3	4	-8
5.	WakeTrip.pl	2	2	-39
6.	B-Ball Styl	2	2	-51

W najbliższą niedzielę (28 kwietnia) obie ekipy ponownie staną na wrocławskim parkiecie. W swoim kolejnym pojedynku lubiążanie zmierzą się z AZS Wratislavia (g.17.00), zaś po nich do gry przystąpią zawodnicy WakeTrip.pl, którzy koszykarski bój stoczą z dzierżoniowskim B-Ball Styl (g.18.15).

ZAPASY

SIERADZKIE ZALEGŁOŚCI

Przed tygodniem informowaliśmy o udanych występach na sieradzkich matach zapaśników wołowskiego Wiatru, ale na tych samych zawodach swoje sportowe szlify zbierali także młodzi zawodnicy Rokity Brzeg Dolny. Nasz zespół udał się tam dość liczną kadrą, gdyż w międzywojewódzkim turnieju swoje umiejętności zaprezentowało aż 15 zawodniczek i zawodników z sekcji w Pogalewie, Starym Dworze oraz oczywiście dolnobrzeskiej. Prowadzona przez trenerów **Adrian Czecha** i **Łukasza Gryzana** *diabelska* ekipa zaprezentowała się z bardzo dobrej strony, kończąc imprezę w klasyfikacji drużynowej na 4.pozycji w stawce 14 klubów.

W kategorii dzieci najbliżej ostatecznego triumfu był **Szymon Polewczyk** (kat. 36kg), który w swojej grupie awansował aż do finału, w którym jednak musiał uznać wyższość rywala i na jego szyi zawisł ostatecznie srebrny krążek. Wśród najmłodszych adeptów zapaśniczego rzemiosła na najniższym stopniu sieradzkiego podium stawali jeszcze **Igor Gryzan** (25), **Oliwia Gryzan** (28), **Oleksij Gurak** (30), **Adrian Półchłopek** (36) oraz **Dawid Wierzchowski** (38). Bardzo blisko medali byli także **Oskar Urbański** (30), **Filip Stępień** (36), **Norbert Kobylarz** (38) i **Adrian Orliński** (45), ale w swoich pojedynkach o strefę medalową nie wytrzymali wymagań konkurencji i swoje występy wszyscy kończyli z 5.lokatą.

W rywalizacji młodzików nasz klub miał dwójkę reprezentantów i żadnemu z nich nie udało przebić się na podium. Jednak zarówno **Kacper Szpyra** (45), jak i **Oskar Wróblewski** (55) walczyli na tyle skutecznie, że swoje występy kończyli na wysokich miejscach (odpowiednio 5. i 7.), co również przyczyniło się znacząco do ogólnego dorobku dolnobrzeskiej drużyny.

eprasa.pl

PRZETARGI * OGŁOSZENIA * INFORMACJE

BURMISTRZ GMINY WOŁÓW

informuje, że na stronach internetowych Urzędu Miejskiego w Wołowie www.wolow.pl, oraz www.bip.wolow.pl zamieszczono ogłoszenia o przetargach na sprzedaż nieruchomości:

Wołów, ul. J. Giedroycia	Działka niezabudowana nr **16/105 Am 50** o pow. 0,1290 ha, pod budownictwo mieszkaniowe jednorodzinne	27.05.2019	21.05.2019	81.300,00 zł. + VAT 23%
Wołów, ul. S. Lema	Działka niezabudowana nr **16/104 Am 50**o pow. 0,1195 ha, pod budownictwo mieszkaniowe jednorodzinne	27.05.2019	21.05.2019	77.700,00 zł. + VAT 23%
Wołów, ul. Bociania	Działka niezabudowana nr **25/9Am 51** o pow. 0,0814 ha pod budownictwo mieszkaniowe jednorodzinne	28.05.2019	22.05.2019	50.500,00zł. + VAT 23%
Wołów, ul. Bociania	Działka niezabudowana nr **25/10Am 51**o pow. 0,0796 ha pod budownictwo mieszkaniowe jednorodzinne	28.05.2019	22.05.2019	50.500,00zł. + VAT 23%
Wołów, ul. Bociania	Działka niezabudowana nr **25/12Am 51**o pow. 0,0827 ha pod budownictwo mieszkaniowe jednorodzinne	28.05.2019	22.05.2019	51.300,00zł. + VAT 23%
Wołów, ul. Bociania	Działka niezabudowana nr **25/13Am 51**o pow. 0,0814 ha pod budownictwo mieszkaniowe jednorodzinne	28.05.2019	22.05.2019	50.500,00zł. + VAT 23%
Wołów,ul. Bociania i ul. Skowronkowa	Działka niezabudowana nr **25/37Am 51**o pow. 0,1047 ha pod budownictwo mieszkaniowe jednorodzinne	29.05.2019	23.05.2019	68.500,00zł. + VAT 23%
Wołów, ul. Skowronkowa	Działka niezabudowana nr **25/38Am 51**o pow. 0,1166 ha pod budownictwo mieszkaniowe jednorodzinne	29.05.2019	23.05.2019	76.000,00 zł. + VAT 23%
Wołów,ul. Skowronkowa i ul. Sokola	Działka niezabudowana nr **25/39 i 25/40 Am 51**o pow. 0,0814 ha pod budownictwo mieszkaniowe jednorodzinne	29.05.2019	23.05.2019	103.000,00zł. + VAT 23%

BURMISTRZ GMINY WOŁÓW

podaje do publicznej wiadomości

Wyciąg z ogłoszenia o I ustnym przetargu nieograniczonym na sprzedaż nieruchomości położonej w Wołowie przy ul. J. Giedroycia

Przedmiotem przetargu jest sprzedaż działki niezabudowanej położonej przy ul. J. Giedroycia w Wołowie nr **16/105 Am 50** o pow. 0,1290 ha. Księga Wieczysta nr KW WR1L/00038482/8.
W Miejscowym Planie Zagospodarowania Przestrzennego działka jest oznaczona symbolem MN/152 – przeznaczenie podstawowe – teren zabudowy mieszkaniowej jednorodzinnej.
Forma zbycia – przeniesienie prawa własności.
Cena wywoławcza – 81.300,00 zł.
Do ceny wylicytowanej w przetargu zostanie doliczony podatek VAT wg stawki 23%.
Wadium – 8.200,00 zł.
Przetarg na sprzedaż ww. nieruchomości odbędzie się w dniu **27.05.2019 r. o godz. 11.00** w siedzibie Urzędu Miejskiego w Wołowie (Rynek 34, sala sesyjna).
Ogłoszenie o przetargu zostało wywieszone na tablicach ogłoszeń Urzędu Miejskiego w Wołowie w przybudówce B Ratusza i w budynku głównym, a także opublikowane na stronach internetowych Urzędu Miejskiego www.bip.wolow.pl oraz www.wolow.pl.
Szczegółowe informacje można uzyskać w Wydziale Geodezji i Gospodarki Nieruchomościami – przybudówka B Ratusza, pokój nr 14, telefonicznie pod numerem 71/ 319 13 15, 71/ 319 13 14.

BURMISTRZ GMINY WOŁÓW

podaje do publicznej wiadomości

Wyciąg z ogłoszenia o I ustnym przetargu nieograniczonym na sprzedaż nieruchomości położonej w Wołowie przy ul. S. Lema

Przedmiotem przetargu jest sprzedaż działki niezabudowanej położonej przy ul. S. Lema w Wołowie nr **16/104 Am 50** o pow. 0,1195 ha. Księga Wieczysta nr KW WR1L/00038482/8.
W Miejscowym Planie Zagospodarowania Przestrzennego działka jest oznaczona symbolem MN/152 – przeznaczenie podstawowe – teren zabudowy mieszkaniowej jednorodzinnej.
Forma zbycia – przeniesienie prawa własności.
Cena wywoławcza – 77.700,00 zł.
Do ceny wylicytowanej w przetargu zostanie doliczony podatek VAT wg stawki 23%.
Wadium – 7.700,00 zł.
Przetarg na sprzedaż ww. nieruchomości odbędzie się w dniu **27.05.2019 r. o godz. 11.15** w siedzibie Urzędu Miejskiego w Wołowie (Rynek 34, sala sesyjna).
Ogłoszenie o przetargu zostało wywieszone na tablicach ogłoszeń Urzędu Miejskiego w Wołowie w przybudówce B Ratusza i w budynku głównym, a także opublikowane na stronach internetowych Urzędu Miejskiego www.bip.wolow.pl oraz www.wolow.pl.
Szczegółowe informacje można uzyskać w Wydziale Geodezji i Gospodarki Nieruchomościami – przybudówka B Ratusza, pokój nr 14, telefonicznie pod numerem 71/ 319 13 15, 71/ 319 13 14.

BURMISTRZ GMINY WOŁÓW

podaje do publicznej wiadomości

Wyciąg z ogłoszenia o I ustnym przetargu nieograniczonym na sprzedaż nieruchomości położonej w Wołowie przy ul. Bocianiej

Przedmiotem przetargu jest sprzedaż działki niezabudowanej położonej przy ul. Bocianiej w Wołowie nr **25/9 Am 51** o pow. 0,0814 ha. Księga Wieczysta nr KW WR1L/00026387/5
W Miejscowym Planie Zagospodarowania Przestrzennego działka jest oznaczona symbolem MN/163 – przeznaczenie podstawowe – teren zabudowy mieszkaniowej jednorodzinnej.
Forma zbycia – przeniesienie prawa własności.
Cena wywoławcza – 50.500,00 zł.
Do ceny wylicytowanej w przetargu zostanie doliczony podatek VAT wg stawki 23%.
Wadium – 5.100,00 zł.
Przetarg na sprzedaż ww. nieruchomości odbędzie się w dniu **28.05.2019 r. o godz. 10.00** w siedzibie Urzędu Miejskiego w Wołowie (Rynek 34, sala sesyjna).
Ogłoszenie o przetargu zostało wywieszone na tablicach ogłoszeń Urzędu Miejskiego w Wołowie w przybudówce B Ratusza i w budynku głównym, a także opublikowane na stronach internetowych Urzędu Miejskiego www.bip.wolow.pl oraz www.wolow.pl.
Szczegółowe informacje można uzyskać w Wydziale Geodezji i Gospodarki Nieruchomościami – przybudówka B Ratusza, pokój nr 14, telefonicznie pod numerem 71/ 319 13 15, 71/ 319 13 14.

BURMISTRZ GMINY WOŁÓW

podaje do publicznej wiadomości

Wyciąg z ogłoszenia o I ustnym przetargu nieograniczonym na sprzedaż nieruchomości położonej w Wołowie przy ul. Bocianiej

Przedmiotem przetargu jest sprzedaż działki niezabudowanej położonej przy ul. Bocianiej w Wołowie nr **25/10 Am 51** o pow. 0,0796 ha. Księga Wieczysta nr KW WR1L/00026387/5
W Miejscowym Planie Zagospodarowania Przestrzennego działka jest oznaczona symbolem MN/163 – przeznaczenie podstawowe – teren zabudowy mieszkaniowej jednorodzinnej.
Forma zbycia – przeniesienie prawa własności.
Cena wywoławcza – 50.500,00 zł.
Do ceny wylicytowanej w przetargu zostanie doliczony podatek VAT wg stawki 23%.
Wadium – 5.100,00 zł.
Przetarg na sprzedaż ww. nieruchomości odbędzie się w dniu **28.05.2019 r. o godz. 10.15** w siedzibie Urzędu Miejskiego w Wołowie (Rynek 34, sala sesyjna).
Ogłoszenie o przetargu zostało wywieszone na tablicach ogłoszeń Urzędu Miejskiego w Wołowie w przybudówce B Ratusza i w budynku głównym, a także opublikowane na stronach internetowych Urzędu Miejskiego www.bip.wolow.pl oraz www.wolow.pl.
Szczegółowe informacje można uzyskać w Wydziale Geodezji i Gospodarki Nieruchomościami – przybudówka B Ratusza, pokój nr 14, telefonicznie pod numerem 71/ 319 13 15, 71/ 319 13 14.

BURMISTRZ GMINY WOŁÓW

podaje do publicznej wiadomości

Wyciąg z ogłoszenia o I ustnym przetargu nieograniczonym na sprzedaż nieruchomości położonej w Wołowie przy ul. Bocianiej

Przedmiotem przetargu jest sprzedaż działki niezabudowanej położonej przy ul. Bocianiej w Wołowie nr **25/12 Am 51** o pow. 0,0827 ha. Księga Wieczysta nr KW WR1L/00026387/5
W Miejscowym Planie Zagospodarowania Przestrzennego działka jest oznaczona symbolem MN/163 – przeznaczenie podstawowe – teren zabudowy mieszkaniowej jednorodzinnej.
Forma zbycia – przeniesienie prawa własności.
Cena wywoławcza – 51.300,00 zł.
Do ceny wylicytowanej w przetargu zostanie doliczony podatek VAT wg stawki 23%.
Wadium – 5.200,00 zł.
Przetarg na sprzedaż ww. nieruchomości odbędzie się w dniu **28.05.2019 r. o godz. 10.30** w siedzibie Urzędu Miejskiego w Wołowie (Rynek 34, sala sesyjna).
Ogłoszenie o przetargu zostało wywieszone na tablicach ogłoszeń Urzędu Miejskiego w Wołowie w przybudówce B Ratusza i w budynku głównym, a także opublikowane na stronach internetowych Urzędu Miejskiego www.bip.wolow.pl oraz www.wolow.pl.
Szczegółowe informacje można uzyskać w Wydziale Geodezji i Gospodarki Nieruchomościami – przybudówka B Ratusza, pokój nr 14, telefonicznie pod numerem 71/ 319 13 15, 71/ 319 13 14.

BURMISTRZ GMINY WOŁÓW

podaje do publicznej wiadomości

Wyciąg z ogłoszenia o I ustnym przetargu nieograniczonym na sprzedaż nieruchomości położonej w Wołowie przy ul. Bocianiej

Przedmiotem przetargu jest sprzedaż działki niezabudowanej położonej przy ul. Bocianiej w Wołowie nr **25/13 Am 51** o pow. 0,0796 ha. Księga Wieczysta nr KW WR1L/00026387/5
W Miejscowym Planie Zagospodarowania Przestrzennego działka jest oznaczona symbolem MN/163 – przeznaczenie podstawowe – teren zabudowy mieszkaniowej jednorodzinnej.
Forma zbycia – przeniesienie prawa własności.
Cena wywoławcza – 50.500,00 zł.
Do ceny wylicytowanej w przetargu zostanie doliczony podatek VAT wg stawki 23%.
Wadium – 5.100,00 zł.
Przetarg na sprzedaż ww. nieruchomości odbędzie się w dniu **28.05.2019 r. o godz. 10.45** w siedzibie Urzędu Miejskiego w Wołowie (Rynek 34, sala sesyjna).
Ogłoszenie o przetargu zostało wywieszone na tablicach ogłoszeń Urzędu Miejskiego w Wołowie w przybudówce B Ratusza i w budynku głównym, a także opublikowane na stronach internetowych Urzędu Miejskiego www.bip.wolow.pl oraz www.wolow.pl.
Szczegółowe informacje można uzyskać w Wydziale Geodezji i Gospodarki Nieruchomościami – przybudówka B Ratusza, pokój nr 14, telefonicznie pod numerem 71/ 319 13 15, 71/ 319 13 14.

BURMISTRZ GMINY WOŁÓW

podaje do publicznej wiadomości

Wyciąg z ogłoszenia o I ustnym przetargu nieograniczonym na sprzedaż nieruchomości położonej w Wołowie przy ul. Bocianiej i ul. Skowronkowej

Przedmiotem przetargu jest sprzedaż działki niezabudowanej położonej przy ul. Bocianiej i ul. Skowronkowej w Wołowie nr **25/37 Am 51** o pow. 0,1047 ha. Księga Wieczysta nr KW WR1L/00026387/5
W Miejscowym Planie Zagospodarowania Przestrzennego działka jest oznaczona symbolem MN/167 – przeznaczenie podstawowe – teren zabudowy mieszkaniowej jednorodzinnej.
Forma zbycia – przeniesienie prawa własności.
Cena wywoławcza – 68.500,00 zł.
Do ceny wylicytowanej w przetargu zostanie doliczony podatek VAT wg stawki 23%.
Wadium – 6.900,00 zł.
Przetarg na sprzedaż ww. nieruchomości odbędzie się w dniu **29.05.2019 r. o godz. 10.00** w siedzibie Urzędu Miejskiego w Wołowie (Rynek 34, sala sesyjna).
Ogłoszenie o przetargu zostało wywieszone na tablicach ogłoszeń Urzędu Miejskiego w Wołowie w przybudówce B Ratusza i w budynku głównym, a także opublikowane na stronach internetowych Urzędu Miejskiego www.bip.wolow.pl oraz www.wolow.pl.
Szczegółowe informacje można uzyskać w Wydziale Geodezji i Gospodarki Nieruchomościami – przybudówka B Ratusza, pokój nr 14, telefonicznie pod numerem 71/ 319 13 15, 71/ 319 13 14.

BURMISTRZ GMINY WOŁÓW

podaje do publicznej wiadomości

Wyciąg z ogłoszenia o I ustnym przetargu nieograniczonym na sprzedaż nieruchomości położonej w Wołowie przy ul. Skowronkowej

Przedmiotem przetargu jest sprzedaż działki niezabudowanej położonej przy ul. Skowronkowej w Wołowie nr **25/38 Am 51** o pow. 0,1166 ha. Księga Wieczysta nr KW WR1L/00026387/5
W Miejscowym Planie Zagospodarowania Przestrzennego działka jest oznaczona symbolem MN/167 – przeznaczenie podstawowe – teren zabudowy mieszkaniowej jednorodzinnej.
Forma zbycia – przeniesienie prawa własności.
Cena wywoławcza – 76.000,00 zł.
Do ceny wylicytowanej w przetargu zostanie doliczony podatek VAT wg stawki 23%.
Wadium – 7.600,00 zł.
Przetarg na sprzedaż ww. nieruchomości odbędzie się w dniu **29.05.2019 r. o godz. 10.15** w siedzibie Urzędu Miejskiego w Wołowie (Rynek 34, sala sesyjna).
Ogłoszenie o przetargu zostało wywieszone na tablicach ogłoszeń Urzędu Miejskiego w Wołowie w przybudówce B Ratusza i w budynku głównym, a także opublikowane na stronach internetowych Urzędu Miejskiego www.bip.wolow.pl oraz www.wolow.pl.
Szczegółowe informacje można uzyskać w Wydziale Geodezji i Gospodarki Nieruchomościami – przybudówka B Ratusza, pokój nr 14, telefonicznie pod numerem 71/ 319 13 15, 71/ 319 13 14.

BURMISTRZ GMINY WOŁÓW

podaje do publicznej wiadomości

Wyciąg z ogłoszenia o I ustnym przetargu nieograniczonym na sprzedaż nieruchomości położonej w Wołowie przy ul. Skowronkowej i ul. Sokolej

Przedmiotem przetargu jest sprzedaż działki niezabudowanej położonej przy ul. Skowronkowej i ul. Sokolej w Wołowie nr **25/39 i 25/40 Am 51** o pow. 0,1579 ha. Księga Wieczysta nr KW WR1L/00026387/5
W Miejscowym Planie Zagospodarowania Przestrzennego działka jest oznaczona symbolem MN/167 – przeznaczenie podstawowe – teren zabudowy mieszkaniowej jednorodzinnej.
Forma zbycia – przeniesienie prawa własności.
Cena wywoławcza – 103.000,00 zł.
Do ceny wylicytowanej w przetargu zostanie doliczony podatek VAT wg stawki 23%.
Wadium – 10.300,00 zł.
Przetarg na sprzedaż ww. nieruchomości odbędzie się w dniu **29.05.2019 r. o godz. 10.30** w siedzibie Urzędu Miejskiego w Wołowie (Rynek 34, sala sesyjna).
Ogłoszenie o przetargu zostało wywieszone na tablicach ogłoszeń Urzędu Miejskiego w Wołowie w przybudówce B Ratusza i w budynku głównym, a także opublikowane na stronach internetowych Urzędu Miejskiego www.bip.wolow.pl oraz www.wolow.pl.
Szczegółowe informacje można uzyskać w Wydziale Geodezji i Gospodarki Nieruchomościami – przybudówka B Ratusza, pokój nr 14, telefonicznie pod numerem 71/ 319 13 15, 71/ 319 13 14.

eprasa.pl 9044rcr19d

OGŁOSZENIA DROBNE

JAK ZAMÓWIĆ OGŁOSZENIA:

na stronie www.kuriergmin.pl/ogłoszenia-drobne/

POCZTĄ	WYŚLIJ sms-em	e-mailem
„Kurier Gmin" 56-100 Wołów ul. Zwycięstwa 15	pod numer 76567 zaznaczając od OKG (spacja) treść ogłoszenia (6 zł + VAT, do 160 znaków)	sekretariat@kuriergmin.pl lub przyjź osobiście **tel. 71 319 79 18**

Numer konta: Bank MBANK 83 1140 2004 0000 3902 4474 9895

USŁUGI

- Videofilmowanie, 602879746, 515276337.
- **Garaże blaszane, od 1.450 zł, bramy, tanie ogrodzenia metalowe, RATY! TRANSPORT GRATIS! www.dobrygaraż.pl, 627338830, 607680103.**
- **Cyklinowanie bezpyłowe, układanie parkietów, montaż listew przypodłogowych oraz paneli, 662302526.**
- **Usługi ogólnobudowalne. 696153943**
- Tapicer Dokładnie 604300278
- POŻYCZKA NA DOWÓD. Bez zaświadczeń, minimum formalności. Zadzwoń. 717276214
- Usługi ogólnobudowlane , wykończenia wnętrz, elektryka, hydraulika, glazura , regipsy, malowanie itp. Pod klucz. 501821735
- Docieplanie domów. 509063700

NIERUCHOMOŚCI

SPRZEDAM

- Sprzedam działkę budowlaną w Ratajach 60arów,możliwość podziału. 723420655
- Mieszkanie w Konarach, 69 m kw., z piwnicą, słoneczne, atrakcyjna cena, 79 tys. 516973983.

WYNAJMĘ

- Bardzo tanio wynajmę lub sprzedam lokal ok.20m kw. 570466921
- Wynajmę garaż ul.: Mickiewicza 7 , Wołów 782761177

KUPIĘ

- Kawalerkę w Wołowie lub w Lubiążu z centralnym ogrzewaniem. 723420655

POSZUKUJĘ

- Witam szukam mieszkania do wynajęcia w Wołowie 3 pokojowego od zaraz 577990564 Email: monka86@onet.eu

MOTORYZACJA

SPRZEDAM

- Sprzedam Mercedesa 602672530

KUPIĘ

- Kupię auto do 800 zł, 604317276.
- Skup aut, najwyższe ceny, dojazd do klienta 693466561
- **Skup aut do 1000zł. Najwyższe ceny. 722312807**
- Motory komar wsk, shl, wfm iz junak inne dzwoń 24h fiat 125 126 723 602 742

RÓŻNE

SPRZEDAM

- **Drewno opałowe, kominkowe, 602718279.**
- **Kury nioski 500035499**
- Sadzarka polska mało używana 785232892
- Sprzedam rower górski kellys 28 cali cena 300zł oraz btwin dla dziecka cena 200zł tel 691590033
- Do sprzedania Maszyny Rolnicze garażowane: Siewnik, Obredlacz do ziemniaków, Sadzarka, Opryskiwacz, Kopaczke Elewatorową, Wózek2-kołowy do świń/bydła. 661738506

KUPIĘ

- Kupię ciągniki, przyczepy i maszyny rolnicze 602 811 423
- Kupię monety, zegarki, srebro-antyki. 725332771

PRACA

DAM PRACĘ

- Solid Security Sp. z o.o. poszukuje Pracowników Ochrony, Brzeg Dolny, tel. 606-615-699
- Poszukuję Panią do pracy w sklepie spożywczym Brzeg Dolny 506553287
- Poszukuję pracowników do wykończenia wnętrz. 888255733
- Zatrudnię krawcową 691636132

KOREPETYCJE

- Korepetycje z matematyki (zaliczenia, matury) 608518085

POMOC

- Grupa Anonimowych Alkoholików, Wołów pl. Szkolny 2, wtorek godz. 17.00, niedziela godz. 17:00, • Pomoc weterynaryjna, tel. 071 319 03 78; 0606 46 97 97.
- Punkt Wspierania Rodzin, Rynek 18, Brzeg Dolny, GOSP. p. nr 2, wtorek 17.00–19.00, tel. 071 319 56 62, w. 19.
- Psycholog, Rynek 18, Brzeg Dolny, GOSP. p. nr 2, poniedziałek – piątek 16.00–20.00, tel. 071 319 56 62, w. 19.
- Poradnia Problemów Uzależnień, pon., wt. 7.30–13.30, śr., czw. 7.30–17.30, tel. 071 319 56 62.
- Gminna Komisja Rozwiązywania Problemów Alkoholowych w Wołowie, Centrum Profilaktyki Uzależnień, 56-100 Wołów, pl. Szkolny 2, tel. 071 389 14 95, e-mail: gkrpawolow@op.pl - inicjuje działania związane z profilaktyką i rozwiązywaniem problemów alkoholowych, - podejmuje czynności zmierzające do orzeczenia o zastosowaniu wobec osoby uzależnionej od alkoholu obowiązku poddania się leczeniu w zakładzie lecznictwa odwykowego, - opiniuje wnioski o wydanie zezwolenia na sprzedaż napojów alkoholowych. W Punkcie Konsultacyjnym Komisji dyżury pełnią: Pełnomocnik Burmistrza ds. Realizacji GPP i RPA – poniedziałki, wtorki, środy i piątki w godz. 9.30-12.30. Psycholog – poniedziałki od godz. 16.00-19.00., czwartki od godz. 15.00- 18.00. Konsultant ds. uzależnień – środy od godz.16.00-19.00. Odbywają się spotkania: - Grupy terapeutycznej dla osób uzależnionych – w poniedziałki od godz. 17.00. - Grup AA – we wtorki i w niedziele od godz. 17.00. - Grupy Al–Anon w piątki w godz. 17.00-19.00.
- Poradnia Psychologiczno-Pedagogiczna w Brzegu Dolnym, ul. 1 Maja 1A, I piętro (dawny internat ZSZ), tel. 071 319 99 94, proponuje dzieciom, młodzieży, rodzicom i nauczycielom szeroką ofertę

Kancelaria Adwokacka
adw. Adrian Gniewaszewski
ADWOKATURA POLSKA
ul. Ścinawska 22A lok. 109
56 - 100 Wołów, tel: 696 478 779
www.adwokatgniewaszewski.pl
Sprawy Cywilne
Sprawy Rodzinne
Sprawy Karne
Upadłość konsumencka
RODO
Obsługa prawna przedsiębiorców
REKLAMA

MEDIA LOKALNE – SZYBKA I SKUTECZNA
REKLAMA!
tel. 71 319 79 18
dominika@kuriergmin.pl

AUTO – CZĘŚCI
RONDO
godz. otwarcia:
pon.-pt. 8.00-17.00
sob. 8.00-14.00
Wołów, ul. Trzebnicka 20
tel. 71 319 78 39
kom. 603 624 545
REKLAMA

ZŁOMOWANIE POJAZDÓW
Zapewniamy:
-transport
-zaświadczenie
-zwrot ważnego ubezpieczenia
-atrakcyjne ceny

tel.: 669-012-886, 603-886-997
REKLAMA

TAXI 8 WOŁÓW
PRZEWÓZ OSÓB NA LOTNISKO
Dowóz cosik na rożno
tel. 509 299 858
REKLAMA

ZŁOMOWANIE POJAZDÓW
OSOBOWYCH, BUSÓW, CIĘŻAROWYCH ORAZ SPRZĘTU ROLNICZEGO
ZAŚWIADCZENIA DO WYREJESTROWANIA
WŁASNY TRANSPORT AUTOLAWETĄ

MACII
Stacja demontażu pojazdów
Czarkowo 19
64-125 Poniec
tel. 695 061 826
REKLAMA

Gabinet Weterynaryjny
„EUROVET"
www.eurovet.com.pl
Oferujemy:
- badanie laboratoryjne krwi i moczu (na miejscu),
- lecznictwo i profilaktyka,
- chirurgia,
- okulistyka i stomatologia,
- USG,
- zwierzęta egzotyczne i ptaki,
- czipowanie i paszporty,
- strzyżenie i zabiegi kosmetyczne.
Wojciech Poral specjalista chirurg 696 302 170
Krzysztof Franas 696 027 476
Wołów, ul. Poznańska 2
pon. - pt. 8:00-18:00
sob. 9:00-14:00
tel. 71/389 42 64
REKLAMA

SEZAM
POŻYCZKI GOTÓWKOWE
W 48 GODZIN
OD 500 ZŁ DO 5000 ZŁ
MINIMUM FORMALNOŚCI
Wołów 515 276 337 602 879 746
REKLAMA

JESTEŚMY W WOŁOWIE
Salon Play
Rynek 25
tel. 730 733 700
PLAY
REKLAMA

eprasa.pl 9c44fcf19d

BURMISTRZ GMINY WOŁÓW

informuje, że na stronach internetowych Urzędu Miejskiego w Wołowie www.wolow.pl, oraz www.bip.wolow.pl zamieszczono Wykazy nieruchomości przeznaczonych do dzierżawy:

Miejscowość	Nr działki, powierzchnia	Opis nieruchomości, cel dzierżawy	Termin wywieszenia wykazu od:
Wołów	dz. nr 166/2 AM 21 pow. 0,0933ha	część działki – ogródek przydomowy	18.04.2019r
Wołów	dz. nr 23 AM 20pow. 1,7518ha	częśćdziałki – cele rolnicze	18.04.2019r
Krzydlina Wielka	dz. nr 446 AM 3 pow. 0,4800ha	cele rolnicze	18.04.2019r
Lubiąż	dz. nr 220/3 AM 2 pow. 0,2851ha	część działki – cele rolnicze	18.04.2019r
Wołów	dz. nr 23 AM 48 pow. 0,0645ha	dzierżawy w częściach działki – trzy działki 0,0052ha, 0,0042ha i 0,0091ha	23.04.2019r
Wołów	dz. nr 16/88 AM 50 pow. 0,1758ha	cele rolnicze	23.04.2019r

Wykazy zostały również wywieszone na okres 21 dni na tablicach ogłoszeń Urzędu Miejskiego w Wołowie (Rynek 34) w przybudówce B Ratusza. Szczegółowe informacje można uzyskać w Wydziale Geodezji i Gospodarki Nieruchomościami – pokój nr 14, tel. 71/319 13 45.

Burmistrz Gminy Wołów

informuję, że na stronach internetowych Urzędu Miejskiego w Wołowie www.bip.wolow.pl zamieszczono wykazy nieruchomości przeznaczonych do dzierżawy i najmu:

Miejscowość	Nr geodezyjny	Opis nieruchomości	Termin wywieszenia wykazu
Lubiąż ul. Willmanna	dz. nr 209/3 Am-1	komórka gospodarcza o pow. 23,00 m ^{2}	05.04.2019 r.

Wykazy zostały również wywieszone na okres 21 dni na tablicach ogłoszeń Urzędu Miejskiego w Wołowie Rynek 34, wejście C. Szczegółowe informacje można uzyskać w Wydziale Zasobów Lokalowych – pokój nr 17, tel. 319 13 61.

psychologiczną, pedagogiczną i logopedyczną, m.in. w zakresie: diagnozy, terapii, profilaktyki, poradnictwa, planowania kariery zawodowej. Wizyty BEZPŁATNE. Czynne od poniedziałku do piątku w godz. 8.00–15.00.

- • Powiatowa Stacja Sanitarno-Epidemiologiczna w Wołowie, kontakt 071 389 28 56, po godzinach urzędowania oraz w dni wolne od pracy, telefon dyżurny – 0604 208 816.
- Grupa Anonimowych Narkomanów Grupa „Warriors", spotkania w niedzielę od 16:00 do 18:00 w 2. niedzielę miesiąca, miting otwarty, Brzeg Dolny, ul. Zwycięstwa 5 (wejście po prawej stronie) tel. kontaktowy 790491700.

DOBRA PRACA WROCŁAW I OKOLICE

- Dotarcie do 50 tysięcy mieszkańców w trzech powiatach: wołowski, średzki i wrocławski
- Ściśle nakierowana na tematy pracowników i pracodawców
- Oferty i artykuły również w języku ukraińskim! (pomagamy w redagowaniu treści w języku ukraińskim)

NOWA GAZETA na rynku pracy!

KONTAKT:
Dominika Iskierka, tel. kom. 71319 79 18, tel. 728 256 282, e-mail: dominikadobrapraca@kuriergmin.pl.;
Piotr Skrzyszowski, tel. kom. 578139236 e-mail - piotrdobrapraca@kuriergmin.pl;
Nelia Kozak, tel. kom. 531134454, e-mail - neliadobrapraca@kuriergmin.pl.

*Wesela*Komunie*Chrzciny*Stypy*Catering*

Nowo otwarta sala w Mojęcicach pomieści 100 osób

tel. 884 816 191

BONY ZNIŻKOWE dla Czytelników Kuriera!

Wytnij i kupuj taniej!

AGFA Image Center
KUPON NA ODBITKI 10x15 - 100 sztuk
~~100 zł~~ - 61 % = 39 zł
do wykorzystania w salonie Agfa ul. Zwycięstwa 20, 56-100 Wołów

Voucher zniżkowy o wartości 50 zł na zajęcia TAEKWON-DO w Wołowie i Brzegu Dolnym
tylko dla nowych klubowiczów
www.avasatare.com.pl
Wytnij voucher i skorzystaj z promocji!

Herbaciany Zakątek w Wołowie
- 10% NA ZAKUP PORCELANY
Wytnij kupon i pokaż przy zakupie Herbaciany Zakątek Wołów ul. Piastów śląskich 2

SKLEP ZIELARSKO-MEDYCZNY NAGIETEK

- 10% na CAŁY ASORTYMENT
Wytnij kupon i pokaż przy zakupie Nagietek Wołów ul. Wojska Polskiego 48

SZKOŁA JĘZYKOWA MLS WOŁÓW
ZAPISY NA KURSY JĘZYKOWE DLA DZIECI I MŁODZIEŻY
tel. 662 557 886
facebook: @mlswolow
-10% OPŁATA CAŁEGO KURSU
-50% OPŁATĘ JEDNEJ RATY MIESIĘCZNEJ

REKLAMA
Nadaj temat dziennikarzom Tel. 785 701 777 KURIER GMIN

KURIER GMIN
TYGODNIK • WYDAJE „Agencja Reklamowo-Medialna ART" Marta Ringart Orłowska, redakcja: Marta Ringart-Orłowska (redaktor naczelna), Grzegorz Kuliński (skład), Dominika Iskierka (reklama i marketing), Katarzyna Dolata (administracja, reklama, marketing), Dariusz Judziński (dziennikarz sportowy), Wojciech Romanowski (dziennikarz), stali współpracownicy: Marek Czwartyński. Redakcja i biuro ogłoszeń: Wołów, ul. Zwycięstwa 15 – czynne od poniedziałku do piątku 8.00-16.00, tel. 071/ 319 79 18; • Skład własny • Druk: Agora-Poligrafia Sp. z oo • Redakcja nie odpowiada za treść ogłoszeń, reklam i życzeń. Zastrzega sobie prawo zmiany tytułów, skracania i adiustacji tekstów • Wzory reklam chronione są prawem autorskim • Materiałów niezamówionych nie zwracamy • Nasz adres poczty elektronicznej: sekretariat@kuriergmin.pl; reklama@kuriergmin.pl; internet: www.kurier-gmin.pl

KURIER GMIN
TYGODNIK POWIATU WOŁOWSKIEGO

Na zdrowie!

Bohaterowie SZCZEPIEŃ

24-30 kwietnia obchodzimy kolejną edycję „Europejskiego Tygodnia Szczepień". W tym roku motywem przewodnim są hasła: „Poznaj i udostępnij fakty na temat szczepień" oraz „Bohaterowie szczepień".

Pierwszą szczepionką na świecie była szczepionka przeciw ospie prawdziwej.

W roku 1796 angielski lekarz Edward Jenner przeprowadził eksperyment, który dał początek współczesnej immunologii i wirusologii. Aby uodpornić ośmioletniego chłopca na ospę prawdziwą, która zbierała śmiertelne żniwo w owym czasie w Europie, wszczepił mu materiał zakaźny ospy krowianki, mającej łagodniejszy przebieg. Dojarki, które często chorowały na ospę krowiankę rzadko zapadały na ospę prawdziwą. Po kilku tygodniach od podania pierwszej dawki ospy krowianki, Jenner podał chłopcu wirusa ospy prawdziwej. Chłopiec nie zachorował a angielski pionier wirusologii otrzymał skuteczną broń przeciw śmiertelnej chorobie.

Szczepienia to inwestycja w zdrowie dzieci na całe życie. Szczepienia chronią przed poważnymi chorobami zakaźnymi i związanymi z nimi powikłaniami. Dzięki szczepieniom większość dzieci i dorosłych w Europie jest uodporniona przeciw odrze, różyczce, śwince, błonicy, krztuścowi, tężcowi, poliomyelitis i wirusowemu zapaleniu wątroby typu B. Coraz więcej osób szczepi się przeciwko pneumokokom oraz wirusowi brodawczaka ludzkiego. Każdy z nas zasługuje na ochronę przed chorobami, którym można zapobiegać poprzez szczepienia. Decyzja o szczepieniu Twojego dziecka lub Ciebie ma także kluczowe znaczenie w ochronie innych. Dlatego warto ją podejmować w sposób świadomy, oparty na faktach oraz korzystać z informacji bazujących na dowodach naukowych.

UNICEF szacuje, że w ubiegłym roku szczepienia uratowały życie 3 mln dzieci.

To 3 mln przyszłych lekarzy, nauczycieli, artystów, liderów, matek i ojców żyjących dzięki milionom pracowników medycznych, którzy pokonują setki kilometrów i wszelkie przeciwności, aby dotrzeć ze szczepieniami do każdego dziecka. Szczepienia chronią zdrowie i życie dzieci na całym świecie. Dzięki nim najmłodsi oraz całe społeczności są zabezpieczone przed groźnymi chorobami. Pomimo tego, każdego roku około 13 mln dzieci nie otrzymuje rutynowych szczepień. Za około 1/4 zgonów dzieci poniżej 5 roku życia odpowiada zapalenie płuc, biegunka czy odra.

Czy wiesz, że:

- Organizm dziecka od urodzenia uczy się walczyć z zagrożeniami z zewnątrz a szczególnie z drobnoustrojami i tylko dzięki temu może funkcjonować prawidłowo. W ciągu pierwszych godzin po urodzeniu układ pokarmowy i oddechowy dziecka są natychmiast kolonizowane przez ogromną liczbę bakterii. Od tego momentu liczba bakterii w naszym organizmie przewyższa liczbę naszych komórek.

Organizm człowieka zawiera 10 trylionów komórek i 100 trylionów bakterii. W organizmie człowieka jest :

- **1000 bakterii / cm² skóry**
- **1 000 000 bakterii / cm² skóry głowy**
- **100 000 000 bakterii / g śliny**
- **10 000 000 bakterii / g wydzieliny z nosa**

Przeciętna szczepionka dla małego dziecka zawiera od kilku do kilkunastu antygenów, podczas gdy przechorowanie zwykłej anginy to ekspozycja na 25-50 antygenów.

- Wcześniaki najbardziej potrzebują szczepień właśnie z powodu nie w pełni ukształtowanego układu odpornościowego. Wcześniaki mają mniej matczynych przeciwciał przekazanych przez łożysko oraz względną niedojrzałość układu immunologicznego na poziomie komórkowym.

Wcześniaki w porównaniu do dzieci urodzonych o czasie, mają podwyższone ryzyko:

- inwazyjnej choroby pneumokokowej
- zachorowania na krztusiec
- zachorowania na grypę
- hospitalizacji w 1 roku życia z powodu biegunki rotawirusowej

Pamiętaj, że:

- Decyzję o zaszczepieniu należy podjąć po konsultacji z lekarzem, ważąc ryzyko zachorowania na daną chorobę oraz ryzyko niepożądanych odczynów poszczepiennych,
- Obowiązek szczepień jest próbą ochrony najsłabszych w społeczeństwie, dla których nie zaszczepione dzieci mogą stanowić śmiertelne zagrożenie,
- Kontynuujemy obowiązkowe szczepienie przeciw niektórym chorobom, które próbujemy zlikwidować z powierzchni ziemi – dopóki nie zlikwidujemy wszystkich zachorowań nie możemy przestać szczepić!

Rzetelne informacje na temat szczepień ochronnych znajdują się na stronach: szczepienia.pzh.gov.pl

www.gis.gov.pl www.who.int

Państwowy Powiatowy Inspektor Sanitarny w Wołowie Państwowy Powiatowy Inspektor Sanitarny w Wołowie

Zespół opieki domowej

Punkt Konsultacyjny w Rejonowej Przychodni w Wołowie, ul. Piłsudskiego 34, 56-100 Wołów, czynny we wtorek i piątek, godz. 9.00-14.00, pokój nr 207, II piętro, telefon: 728 228 192.

W ramach kontraktu z Narodowym Funduszem Zdrowia obejmujemy opieką paliatywno - hospicyjną pacjentów z następującymi schorzeniami:
- choroby nowotworowe,
- owrzodzenia odleżynowe,
- niewydolność oddechowa niesklasyfikowana gdzie indziej.

Zapewniamy bezpłatną:
- opiekę lekarską i pielęgniarską w domu chorego,
- leczenie bólu według najnowszych standardów i innych objawów towarzyszących chorobie nowotworowej,
- leczenie odleżyn,
- rehabilitację,
- wsparcie psychologiczne,
- żywienie dojelitowe dietą przemysłową,
- nieodpłatne wypożyczanie sprzętu medycznego.

REKLAMA

Gemini-med
Przychodnia rodzinna NFZ
www.geminimed.pl
Lekarze specjaliści w przychodni rodzinnej
Paweł Ożóg LEK. MED.
Adrian Droś LEK. MED.
Anita Wandyszewska LEK. MED.
Artur Kulesz GINEKOLOG
Andrzej Kapłon GINEKOLOG
Grzegorz Winkiel GINEKOLOG
Maria Rybicka PEDIATRA
Beata Kosyk PEDIATRA
Brygida Jabłońska PEDIATRA
Lucyna Wiktor PEDIATRA
Mohamed Mizanur Rahman PEDIATRA
Justyna Korczewicz LEK. RODZINNY
Krystian Truszkiewicz RADIOLOG
Artur Wieraszko CHIRURG NACZYNIOWY
Jarosław Strzemecki CHIRURG
Jacek Redko ORTOPEDA
Piotr Kołodyński LARYNGOLOG
Aleksandra Szczepańska NEUROLOG
Dariusz Konopczak CHIRURG ONKOLOG
Tomasz Bańkowski KARDIOLOG
Feras Bayyodalqasrawi LEK. MED.
Rejestrator ciśnienia
Szeroki zakres badań USG w tym USG serca
Rejestrator holterowski EKG/RR
Aplikacja DOZ.pl
pobierz z Google Play lub App Store
Zlecenia transportu prosimy zgłaszać pod nr tel.: 664 190 185 w godz. 8.00 -16.00 lub pod nr tel.: 71 389 79 90 do godz. 18.00 oraz całodobowo pod nr tel. 513 105 951
transport medyczny
Możesz zamówić przez komórkę i odebrać w aptece
DOZ APTEKA
Czynna: pon.-pt. 8.00-18.00 sob. 9.00-14.00 tel. 71 319 78 80
Wołów, ul. Trzebnicka 20/4 tel. 71 389 79 90
Czynna: poniedziałek - piątek 8.00 - 18.00
REKLAMA

Wojciech Ugorski
specjalista radiolog
USG
wt.15–18, pt. 16–18
ul. Piłsudskiego 34
Przych. Rejon., gab. 115
600 069 413
REKLAMA

NZOZ CENTRUM STOMATOLOGII ADA-dent
Wołów ul. Więzienna 6
Nowoczesne leczenie endodontyczne i zachowawcze, protezy, korony, mosty, implanty, zabiegi stomatologiczne w znieczuleniu ogólnym.
6 dni w tygodniu
RTG panoramiczne i punktowe
Poradnia stomatologii ogólnej tel. 606 819 714
Poradnia chirurgii stomatologicznej tel. 663 133 873
rejestracja od poniedziałku do soboty w godz. 9.00-18.00
REKLAMA

lekarz dentysta
Piotr Laska
Gabinet w szkole podstawowej nr2
realizuje bezpłatne świadczenia dla dzieci do lat 18
w ramach kontraktu z NFZ
Dowolne terminy wizyt
ul. Robotnicza 9, 56-100 Wołów
rejestracja telefoniczna 071/389 13 31
REKLAMA

KONSULTACJE UROLOGICZNE
dr nauk med. Patrik Forszt
Specjalista urolog, FEBU
Choroby nerek, pęcherza, prostaty, zaburzenia potencji, USG NA MIEJSCU
Przyjęcia w Wołowie i Brzegu Dolny co wtorek od godz. 15:30
Brzeg Dolny DSCM, M. Iwaszkiewicz, ul. Wilcza 6, rejestracja 71 3190766
www.forszt.pl
Wołów, Manamedica, ul. Inwalidów Wojennych 13, rejestracja 71 3895360
REKLAMA

Dr nauk med. Mariusz Krawczyk
specjalista chirurg-onkolog
USG:
- piersi
- ślinianek
- tarczycy
- węzłów chłonnych
- dermatoskopia - badanie znamion barwnikowych

Czwartki 16.00-18.00 tel. 606 456 454
Wołów, ul. Inwalidów Wojennych 19 (bud. KRUS)
REKLAMA

USG SERCA
USG BRZUCHA
kardiolog, specjalista chorób wewnętrznych
lek. med. Paweł Rehan
wtorki i czwartki 16.00–17.00
ul. Inw. Wojennych 19 Wołów (bud. KRUS)
tel. 604 523 262
REKLAMA

Prywatny Gabinet Ginekologiczny
dr n.med. Krzysztof Ćwiklicki
Specjalista ginekolog-położnik
- USG,
- KTG,
- KONIZACJA,
- CYTOLOGIA.
Przyjmuje: wt.- czw. 16:00 - 18.00
Brzeg Dolny, ul. Kętrzyńskiego 1
(naprzeciwko Przychodni w budynku Apteki Dolnobrzeskiej)
tel. 696 485 738
REKLAMA

DERMATOLOG

• **Elżbieta Marcinkowska,**
prywatny gabinet czynny w piątki od 17.00 do 18.00. Brzeg Dolny, ul. Kętrzyńskiego 1, budynek Apteki Dolnobrzeskiej, **tel. 513 137 548.** (bud. Restauracji Bajka).

DIETETYK:

• **Poradnia Dietetyczna FitoBello mgr inż. Justyna Izydorczak**
dietetyk, psychodietetyk, technolog żywności
przychodnia MANAMEDICA Wołów, ul.Inwalidów Wojennych 13
rej. 605 650 804, www.fitobello.pl

FIZYKOTERAPIA:

Monika Kryś -masażystka.
Masaż leczniczy kręgosłupa i inych narządów ruchu
- relaksacyjny,
- drenaż limfatyczny i anty-celulitowy
- bańka chińska

Wizyty z dojazdem do klienta
781471014

NEUROLOG

• **Elżbieta Buczkowska,**
specjalista neurolog,przyjmuje w prywatnym gabinecie w Obornikach Śl., ul. Dworcowa 36C.Poniedziałek w godz. 15.30-16.30**tel. 603 999 676**

PSYCHIATRA

• **Katarzyna Leszczyńska,**
specjalista psychiatra.
Prywatny gabinet,
Brzeg Dolny, ul. Zwycięstwa 9/2,
wizyty domowe. Nerwice, depresje, zaburzenia psychiczne,
tel. 606 286 236.

• **Prywatny Gabinet Psychiatryczny, Magdalena Krakowska-Kociołek,**
specjalista psychiatra
ul. Inwalidów Wojennych 19, Wołów (budynek KRUS), pon. 15.00–18.00.
Po wcześniejszejrejestracji:
604 433 803.Wizyty domowe.

STOMATOLOG

• **GALLUS stomatologia**
Świadczymy pełen zakres usług stomatologicznych. Zapraszamy od pon. do pt. od 9.00 - 20.00
Wołów ul. Trzebnicka 20/4
(Przychodnia Gemini-med)
www.gallus-stomatologia.pl
Rejestracja: 730 444 646

• **Stomatologia dla Rodziny**
Kompleksowe leczenie stomatologiczne, nowoczesne materiały, radiowizjografia, RTG, chirurgia, protetyka.
Oborniki Śl., ul. Łokietka 22
Rejestracja: 71 310 26 12

UROLOG

• **Aleksander Biały**
Chirurg Specjalista Urolog
Prywatny Gabinet Urologiczny, USG,
Wołów ul. Piłsudskiego pok.115
(przychodnia rejonowa)
Środa 15:00-18:00
tel. 601206357, (71) 389 26 62

ORTOPEDA

• **Waldemar Olszowiec,**
specjalista ortopeda, specjalista chirurgii urazowej. NZOZ, ul. Zwycięstwa 9/2, Brzeg Dolny. Przyjmuje: poniedziałek: 15.00–18.00. Leczenie zachowawcze i operacyjne schorzeń narządu ruchu,
tel. 71 319 07 66.

Witamy na świecie

Oskar urodził się 18.04.2019r. o godz.8:31. Ważył 3300g i mierzył 55cm.Szczęśliwymi rodzicami zostali Magdalena i Piotr Kulik z Brzegu Dolnego. W domu na Oskara czeka pięcioletni Kacper.

Maja urodziła się 23.04.2019r. o godzinie 9:56. Ważyła 2800g i mierzyła 52cm. Rodzicami małej Majki są Agata i Sylwester Wilk z Mojęcic. Na siostrzyczkę w domu czeka dziesięcioletnia Wiktoria.

Milan urodził się 23.04.2019r. Ważył 4090g i mierzył 60cm. Jest to pierwsza pociecha Wiktorii i Alana z Wołowa.

Pola urodziła się 23.04.2019r. o godz.9:06. Ważyła 3400g i mierzyła 56cm. Szczęśliwymi rodzicami są Joanna i Marcin Szymeccy z Wołowa. W domu na siostrzyczkę czeka Liliana lat 2,5.

Olek urodził się 23.04.2019r. o godz.8:23. Ważył 3400g i mierzył 55cm. Rodzicami małego Olka są Paulina i Błażej Szlafka z Góry.

Szczęśliwym rodzicom gratulujemy!

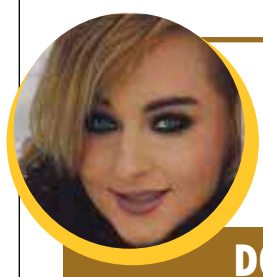

Kącik KULINARNY Marzeny

DOMOWE HAMBURGERY PROSTO Z GRILLA

Składniki:
- mięso mielone wieprzowo-wołowe: 300 gramów
- czerwona cebula posiekana: 6 łyżek
- bułka kajzerka(czerstwa): 1 sztuka
- jajko duże: 1 sztuka
- przyprawa do mięsa mielonego: 3 łyżeczki
- sałata strzępiasta-liście: 4 sztuki
- ogórki kiszone: 3 sztuki
- ketchup: 4 łyżki
- sos Tysiąca Wysp: 4 łyżki
- jogurt grecki: 200 mililitrów
- majonez dekoracyjny „Winiary": 4& łyżki
- bułki sezamowe do hamburgerów: 4 sztuki
- pieprz świeżo mielony: 1 szczypta
- sól: 1 szczypta

Ogórki i cebulę posiekać. Mięso mielone dobrze wyrobić z dodatkiem jajka, bułki namoczonej w wodzie i następnie odciśniętej, 2 łyżek posiekanej cebuli, przyprawy do mięsa mielonego, szczypty soli, szczypty świeżo zmielonego pieprzu Formować płaskie burgery i opiekać równomiernie na rozgrzanym grillu około 16 minut (po około 8 minut z każdej strony lub zależnie od wielkości dłużej).

Sałatę umyć i osuszyć papierowym ręcznikiem lub w specjalnej suszarce. Bułki sezamowe do hamburgerów przekroić na pół, zawinąć w folię aluminiową i opiekać na grillu około 5 minut.

Przygotować sos tysiąca wysp. Wystarczy dodać do mieszanki jogurt, majonez i wymieszać.

hamburgery z grilla. Na każdej bułce rozsmarować po pół łyżki sosu tysiąca wysp, ułożyć liść sałaty strzępiastej, następnie upieczonego gorącego burgera, na nim po łyżce posiekanych ogórków i czerwonej cebuli, polać ketchupem i sosem tysiąca wysp. Przykryć połową bułki. Hamburgery z grilla podawać natychmiast po przygotowaniu. Szczerze - ja nigdy nie nadążam, wszyscy wyciągają po nie ręce i jedzą stanowczo za szybko. Po prostu bardzo wszystkim smakują.

Życzenia

W Dniu Imienin Ireny i Stanisława Grocholskich Składam Wam serdeczne życzenia. Imieniny to piękny, radosny dzień. To Wasze święto chcę Wam serdecznie złożyć te życzenia ,wspaniali, jedyni rodzice na świecie.
Składa Córka
Marzena Gałuszka Grocholska

eprasa.pl 9c44fcf19d

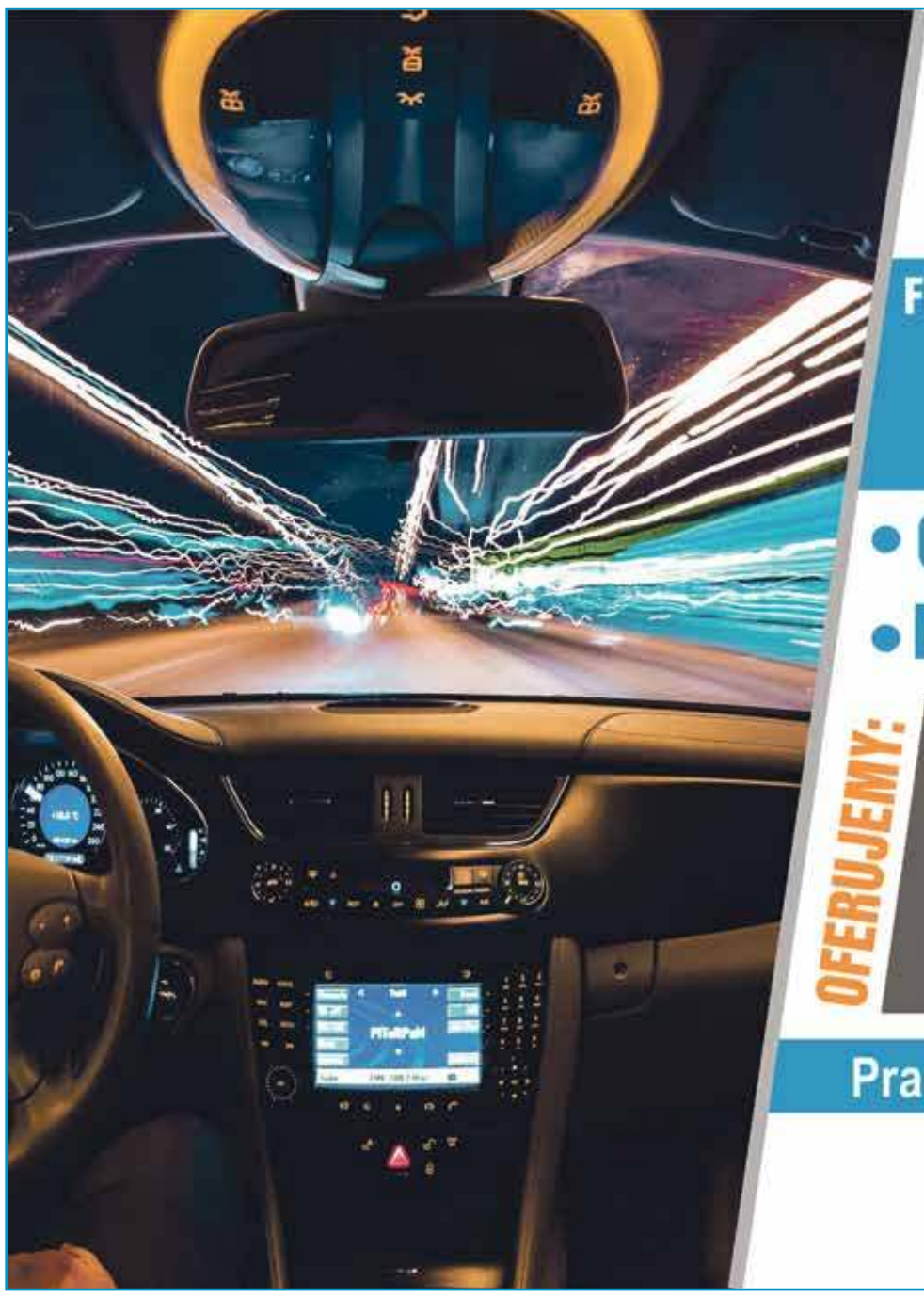

Vitro®

PGW™
Pittsburgh Glass Works

Firma PGW w Komornikach k. Środy Śląskiej
poszukuje osób do pracy
na stanowiska:

- OPERATOR PRODUKCJI
- MAGAZYNIER – OPERATOR WÓZKA WIDŁOWEGO

OFERUJEMY:

Bezpłatny transport dla pracowników na trasie:
Brzeg Dolny – Lubiąż – Kawice – Malczyce – Środa Śląska – PGW

Dofinansowanie do posiłków

Praca w systemie 12h – cztery brygady

Aplikować należy na adres mailowy:
rekrutacja@vitro.com
Więcej informacji pod telefonem 71 771 9889

REKLAMA

Pałac Mojęcice
HOTEL I RESTAURACJA

Zapraszamy do restauracji, która oferuje:

- naturalne i regionalne produkty
- własną produkcję produktów mlecznych
- kuchnię polską w nowoczesnym wydaniu
- wielokrotnie nagradzanego szefa kuchni

PAŁAC MOJĘCICE
ul. Główna 5
Mojęcice, 56-100 Wołów
Tel: +48 665 051 300
email: kontakt@palacmojecice.pl

Restauracja w XVII-wiecznych wnętrzach Pałacu Mojęcice

REKLAMA