ISSN 2658-2686

DZIENNIK GOLENIOWSKI

POLSKI WYDAWCA

Goleniów • Maszewo • Stepnica • Przybiernów

Nasz region: Pomorze Zachodnie

Nr 33 (185) Cena 3,99 zł (w tym 5% VAT) 18 sierpnia 2023 r. Nakład 3000 / ISSN 2658-2686

Część pokoi jest już gotowa

Hotel bliski otwarcia

Obnażał się w galerii

Rozmowa z Krystyną Tkacz

Wypadki na S3

Autokar pełen dzieci i pożar elektryka

Program Dożynek 2023

Gmina Stepnica

Dwa wypadki i śmierć kobiety

Gmina Maszewo

Złote Lwy rozdane

Gmina Przybiernów

Wnioski na odbudowę zabytków złożone

REKLAMA

Kompleksowe wykończenia wnętrz – łazienki
Tel. 601 847 838

REKLAMA

mgr matematyki
KOREPETYCJE
szkoła średnia, wyższa, matura
tel. 501 261 275
www.matematykagoleniów.pl

REKLAMA

Usługi minikoparką
Pomoc drogowa
Tel. 721 697 496

SPRZEDAM DOM

KERNER NIERUCHOMOŚCI
Dom: 120 m² | Działka: 708 m²
Cena 487 000 zł | TEL. 500 700 758

KUPIĘ działkę budowlaną
Telefon kontaktowy
576 422 221

REKLAMA

auto gaz
naprawa i montaż instalacji
mechanika
rozrządy, zawieszenia...
więcej na www.giejbo.pl
ul. B.Chrobrego 29, Goleniów, tel. 91 407 33 07, kom. 606 948 278

www.zamieszkajnazaciszu.pl
ul. Inwalidzka • 72-100 Goleniów • tel. 576 533 833 • mail: kontakt@mkdeveloper.pl

eprasa.pl 9c51e993df

Wypadki na S3

Autokar pełen dzieci i pożar elektryka

Ostatni weekend był obfitujący w wypadki na drodze ekspresowej S3. Doszło do dwóch pożarów aut, z czego jedno było pojazdem elektrycznym. Doszło też do zderzenia pięciu innych pojazdów. Jednym z nich był autokar przewożący 44 dzieci i 14 osób dorosłych.

Do zderzenia autokaru z dziećmi z czterema samochodami osobowymi doszło w piątek, po godzinie 12:30. Do tego wypadku na 83 kilometrze drogi ekspresowej S3 na pasie biegnącym w stronę Świnoujścia, przed węzłem Kliniska. Autokarem podróżowały 58 osoby, w tym 44 dzieci. Trzy osoby zostały poszkodowane, w tym dwójka dzieci. Jedna z nich została przetransportowana helikopterem medycznym do szpitala.

Pozostały dzieci uczestniczące w zdarzeniu otrzymały opiekę psychologiczną w celu odwrócenia ich uwagi od tego, co się stało.

Nie było to jednak jedyne zdarzenia w ten weekend na tej drodze. W okolicach Rurki doszło do dwóch różnych pożarów aut. Jednym z nich było auto dostawcze o napędzie elektrycznym.

Drugie auto, które spłonęło w ostatnich dniach był samochód spalinowy. Do tego pożaru również doszło w okolicach Rurki.

Każde z tych zdarzeń wywołały oczywiście duże utrudnienia w ruchu drogowym, co dla kierowców podróżujących podczas długiego weekendu z pewnością było sporą przeszkodą. I powinno być też przestrogą.

DD, fot. Stoją Nowogard - informacje z miasta i okolic ogn. Artur Beck

Auto dostawcze płonęło na drodze (fot. Stoją Nowogard - informacje z miasta i okolic)

Dzieci otrzymały opiekę psychologiczną (fot. ogn. Artur Beck)

Do jednej z poszkodowanych konieczne było wezwanie śmigłowca LPR (fot. ogn. Artur Beck)

W wypadku brało udział pięć pojazdów (fot. ogn. Artur Beck)

Gmina STEPNICA

Dwa wypadki i śmierć kobiety

W godzinach wieczornych w sobotę doszło do wypadku drogowego na drodze pomiędzy Stepnicą a Rokitą. Dwie osoby poszkodowane zostały przetransportowane do szpitala, jedna z nich przy użyciu śmigłowca. Drugi wypadek miał miejsce we wtorek, w okolicach Miłowa. Dwie osoby zostały poszkodowane, jedna zaś poniosła śmierć.

Do pierwszego zderzenia dwóch auto osobowych doszło na drodze łączącej Stepnicę z Rokitą. Miało to miejsce w sobotę, 12 sierpnia, przed godziną 19:00. Po przybyciu na miejsce strażacy zabezpieczyli je i udzielili pomocy osobom poszkodowanym. Po przyjeździe na miejsce jednostki Zespołu Ratownictwa Medycznego przekazano medynom osobę poszkodowaną oraz przygotowano lądowisko na helikoptera Lotniczego Pogotowia Ratunkowego. Jedna osoba poszkodowana została przetransportowana do szpitala tym właśnie helikopterem, druga zaś została zabrana przez Zespół Ratownictwa Medycznego.

W akcji brały udział dwa pojazdy straży pożarnej, ze Stepnicy i Goleniowa, dwa samochody Zespołu Ratownictwa Medycznego, jeden helikopter Lotniczego Pogotowia Ratunkowego oraz dwie jednostki policji.

Osoby poszkodowane zostały przetransportowane do szpitala (fot. OSP Stepnica)

Drugi wypadek miał miejsce we wtorek, po godzinie 15:00. Na drodze wojewódzkiej nr 111 w okolicach Miłowa doszło do zderzenia czołowego dwóch samochodów osobowych. W zdarzeniu tym poszkodowane zostały trzy osoby. Niestety jedna z nich, 19-letnia dziewczyna, poniosła śmierć.

W akcji brały udział cztery zastępy straży pożarnej, Zespół Ratownictwa Medycznego, dwie jednostki Lotniczego Pogotowia Ratunkowego oraz Policja.

DD

W wyniku wypadku śmierć poniosła 19-letnia dziewczyna (fot. mł. bryg. Tomasz Dworecki)

eprasa.pl 9c51e993df

Część pokoi jest już gotowa

Hotel bliski otwarcia

Hotel pracowniczy budowany na terenie Goleniowskiego Parku Przemysłowego już niebawem zostanie otwarty. Obecnie przygotowywane są pokoje, z których część jest już gotowa. Planowany koniec tej inwestycji to jesień tego tego roku.

O hotelu pracowniczym budowanym na terenie Goleniowskiego Parku Przemysłowego pisaliśmy już kilkukrotnie. Jego budowa rozpoczęła się na początku zeszłego roku. Inwestorem jest zaś norweski fundusz powierniczy, jednak zarządcą będzie Zakład Aktywności Zawodowej w Goleniowie. Jest to obiekt tylu „aparthotel", który pomieścić będzie mógł 445 osób w 50 pokojach. Każdy apartament będzie wyposażony w kuchnię, pralkę, łazienkę z prysznicem. Część z nich jest już gotowa. Prawdopodobnie nie będzie możliwości wynajmu indywidualnego, oferta hotelu skierowana będzie wyłącznie do firm. Wynajmować one będą mogły pokoje dla swoich pracowników. W założeniu ma to na celu poniesienie konkurencyjności Gminy. Zakończenie plac przewiduje się na jesień br. Jako pierwszy do użytku zostanie oddany parter, piętro zaś nieco później.

DD

50 pokojów da zakwaterowanie dla ponad 400 osób (fot. Gm. Goleniów)

Hotel powstaje na terenie GPP (fot. Gm. Goleniów)

Już można pływać

Kąpielisko otwarte

Woda w kąpielisku w Lubczynie została ponownie przebadana. I wygląda na to, że jest ona już zdatna do kąpieli. Wykryty w poprzednim badaniu poziom enterokoków kałowych spadł do dopuszczalnej normy.

Dobra wiadomość dla spragnionych wodnej zabawy mieszkańców okolicy. Państwowy Powiatowy Inspektorat Sanitarny w Goleniowie, na podstawie badania przeprowadzonego w sobotę (12.8.2023 r.) przez Wojewódzką Stację Sanitarno-Epidemiologiczną zezwolił na kąpiel w wodach Lubczyny. Najnowsze badania wykazały, że poziom enterokoków kałowych spadł do dopuszczalnej normy. To właśnie jej przekroczenie było powodem wcześniejszego zamknięcia kąpieliska. Tak więc zapraszamy do korzystania z kąpieliska. Oczywiście w odpowiedzialny i bezpieczny sposób. To idealna metoda na ochłodzenie się podczas letnich upałów. *DD*

Kąpielisko w Lubczynie zostało otwarte (fot. Pow. Goleniowski)

Biblioteka żegna półkolonistów

Zakończył się ostatni już turnus półkoloni, organizowany przez Miejską i Powiatową Bibliotekę Publiczną w Goleniowie. W tym ostatnim tygodniu półkoloniści odwiedzili takie atrakcje jak Kids Arena, Fun Jump czy MK Bowling w Szczecinie. Nieco zabawy zapewniło też goleniowskie kino, gdzie dzieciaki obejrzały film „Macka i strażnicy lasu". Nie obyło się też bez ruchu w OSiRze, aby potem schłodzić się lodami i wziąć udział w cukierniczych warsztatach z Ciachowo.pl.

Kronika policyjna

13.08.2023 r. godz. 08:13
Policjanci Ogniwa Patrolowo-Interwencyjnego KPP w Goleniowie, podczas kontroli drogowej ujawnili, że 48-letni mieszkaniec powiatu goleniowskiego, kierował rowerem będąc w stanie nietrzeźwości-2,47 promila alkoholu w organizmie. Postępowanie prowadzi KPP w Goleniowie. Miejsce zdarzenia: Gmina Goleniów, Goleniów.

REKLAMA

TARTAK LISOWO
* więźba dachowa
* tarcica budowlana
* deski, kantówki, łaty, kontrłaty
* drewno kominkowe i opałowe
* inne według zlecenia
SZYBKI TERMIN REALIZACJI • KONKURENCYJNE CENY
TEL. 603 285 438

REKLAMA

JF. FURMAŃCZYK
KOMPLEKSOWE USŁUGI POGRZEBOWE
www.furmanczyk.com.pl; asfurmanczyk@poczta.onet.pl; jfnowogard@poczta.onet.pl
TRUMNY • URNY • PRZEWOZY
NAGROBKI • GROBOWCE
KWIATY • WIEŃCE • WIĄZANKI
GOLENIÓW ul. Nowogardzka 3 tel. 91 418 54 48
NOWOGARD ul. Cmentarna 1a, tel. 913 921 466
ul. Nadtorowa 3a, tel. 913 920 577

eprasa.pl 9c51e993df

Rów wciąż jest, ale główne prace zakończone

Sieć zmodernizowana

Zgodnie z zapowiedziami przeprowadzona została modernizacja sieci ciepłowniczej w rejonie ulic Szkolnej i Szarych Szeregów. Na kilka dni koniecznie było jej wyłączenie, co poskutkowało brakiem ciepłej wody dla części mieszkańców. Jednak teraz jedyne co pozostało, to odnowienie terenu.

Wymienionych zostało 120 metrów starej i skorodowanej sieci kanałowej w rejonie ulic Szkolnej i Szarych Szeregów. Została ona zastąpiona siecią cieplną wykonaną w technologii preizolowanej. Prace te mógł z pewnością zauważyć każdy przechodzień, rozkopany obszar był i wciąż jest naprawdę duży. Sama modernizacja przebiegła sprawnie. Wykonawcy robót i służby techniczne PEC musiały się z tym spieszyć. Na czas prac konieczne było wyłączenie sieci. Z tego powodu przez kilka dni część mieszkańców Goleniowa pozbawiona była ciepła. Zgodnie z wcześniejszymi zapowiedziami 11 sierpnia w godzinach porannych rozpoczęła się dostawa ciepła do odbiorców.

Prace te były jednak konieczne. Poprawią one parametry sieci, zmniejszą potencjalne utraty ciepła i o co najważniejsze zminimalizują możliwość potencjalnej awarii w okresie grzewczym. Przynajmniej w teorii, ponieważ prawdziwym testem będzie realne użytkowanie.

Zakończenie prac związanych z odtworzeniem rozkopanego terenu przewiduje się na koniec sierpnia br.

DD

Na czas prac modernizacyjnych konieczne było wyłączenie sieci (fot. Gm. Goleniów)

Pierwszy koncert już za nami

Serce miasta znowu bije

Pierwszy koncert cyklu Serce Miasta już za nami. W miniona niedzielę, w ogródku Goleniowskiego Domu Kultury, mieliśmy okazję zobaczyć i posłuchać Edytę Rogowską i Duxius.

Edyta Rogowska wraz ze swoim projektem Duxius oraz przyjaciółmi ze Szkoły Muzyki Rozrywkowej Bemol w minioną niedzielę rozpoczęła tegoroczny cykl Serca Miasta. Jej koncert odbył się w niedzielę, 13 sierpnia, o godzinie 19:00 w ogródku przy Goleniowskim Domu Kultury. Wstęp był wolny, więc każdy fan muzyki mógł skorzystać bez przeszkód.

Koncert, który odbył się w ogródku GDK, miał swój klimat (fot. Gm. Goleniów)

Edyta Rogowska jest bardzo przebojową artystką. Na scenie potrafi pokazać czadu, ale i wzruszyć. I to właśnie pokazała w Goleniowie.

- *Jestem chodzącą mieszanką popu, rocka, jazzu, funka i wielu innych gatunków* – mówi o sobie. Jak twierdzi, jej twórczość na pewno jest dla ludzi, którzy lubią muzykę opowiadającą historie. To niekiedy bardzo osobiste historie, dotyczące miłości, akceptacji siebie, strachu przed otaczającą rzeczywistością, depresji, nowotworach, czy wspomnienia o zmarłym tacie (Utwór „Dziki Bez").

Edyta Rogowska bywała w Goleniowie nie raz i zawsze była dobrze przyjmowana przez publiczność. Nie inaczej było i tym razem.

Kolejne wydarzenie z cyklu Serca Miasta zaś będziemy mieli okazję zobaczyć już za tydzień, 27 sierpnia. Będzie nim koncert YaniKi, czyli Magdaleny Grzymkowskiej, pochodzącej ze Szczecina kompozytorki, wokalistki i autorki tekstów. Tworzy ona w nurtach neo soul oraz rnb.

Gorąco zapraszamy do wpadnięcia na koncerty!

DD

Edyta Rogowska potrafi dać czadu na nas scenie (fot. Gm. Goleniów)

Wraz z artystką i jej zespołem, na scenie wystąpili też młodzi muzycy ze Szkoły Muzyki Rozrywkowej Bemol (fot. Gm. Goleniów)

16.08 na terenie Goleniowa grasował ekshibicjonista

Obnażał się w galerii

W godzinach porannych klienci i pracownicy GH Mini Park byli świadkami niecodziennego i nagannego zdarzenia. Po terenie galerii jak i w jej okolicach pojawił się mężczyzna, który publicznie obnażył się. Z relacji świadków wiadomo że ów mężczyzna nie był agresywny ale sam fakt obnażania się wzbudził uzasadniony niepokój wśród obecnych tam osób. O całym zdarzeniu powiadomiona została policja, która przystąpiła do poszukiwania mężczyzny.

Czym jest ekshibicjonizm? Jest zaburzeniem seksualnym polegającym na wewnętrznym przymusie eksponowania swoich narządów płciowych obcym osobom, czego konsekwencją jest odczuwanie satysfakcji seksualnej. Przypomnijmy że obnażanie się w miejscach publicznych jest wykroczeniem karalnym. Na osobę, która zachowuje się nieobyczajnie, mogą być nałożone mandaty karne zgodnie z art. 140 oraz art. 141 Kodeksu Wykroczeń. Ekshibicjoniście grozi kara aresztu, ograniczenia wolności, grzywny do 1500 zł lub nagany.

C.K.

OSP Przemocze z nowym sprzętem

Jednostka OSP w Przemoczu otrzymała nowy sprzęt. Jest to plecakowy zestaw ratownictwa medycznego. Skompletowany on został według najnowszych wytycznych. Podzielony został na dwie części. Część niebieska odpowiada głównie za RKO u dzieci i dorosłych. Część czerwona zaś za krwotoki i rany. Sprzęt ten zostanie wykorzystany podczas działań jednostki.

eprasa.pl 9c51e993df

Praca wre

Otwarcie ścieżki w październiku

Prace związane z budową nowej ścieżko pieszo-rowerowej, która ma prowadzić od ul. Przestrzennej aż do ronda Hanzeatyckiego trwają w najlepsze. Ścieżka rowerowa, według założeń, będzie gotowa w październiku.

O ścieżce pieszo-rowerowej, która w założeniu ma biec od ul. Przestrzennej w Goleniowie aż do ronda Hanzeatyckiego pisaliśmy już wielokrotnie. Teraz zaś możemy obserwować postępy prac związanych z jej budową. Rozpoczęły się one w czerwcu od usunięcia stare nawierzchni chodnika.

- *Wszystkie prace idą terminowo* – powiedział Tomasz Banach, zastępca Burmistrza Goleniowa. - *Zakończenie robót przewidujemy na 25 października. Jak do tej pory wykonawca jest w terminach, więc wszystko wskazuje na to, że nawet może trochę przed terminem skończymy tę inwestycję* – dodał.

- *Do tej pory tutaj nie było ścieżki. Połączy ona ścieżkę do Lubczyny z ciągiem dalszym przez miasto, do dworca kolejowego. Więc będzie zapętloną ścieżką wokół miasta, jak również z możliwością wyjazdu do miejscowości Lubczyna* – tłumaczył T. Banach.

Budowa ścieżki ma potrwa do 25 października

Ścieżka będzie długości 1906 m. W zależności od warunków ta dwukierunkowa ścieżka będzie miała od 2,5. do 3 m. szerokości. Wyjątkiem będzie odcinek na moście nad Iną, gdzie jest zwężenie do 1,8 m. Cóż, nawet i z tym przewężeniem przeprawienie się przez ten most z rowerem będzie łatwiejsze niż jest to obecnie. Nawierzchnię tej trasy zaprojektowano z kostki betonowej bezfazowej koloru czerwonego lub szarego oraz z asfaltu (od ronda Schroedera do ul. Jana Matejki).

Wykonawcą jest firma Usługi budowlane Wiesław Furtak ze Szczecina. Koszt inwestycji to 3 242 999 zł. Jest to więcej niż planowała Gmina (3 100 000 zł), lecz różnica jest stosunkowo niewielka. Inwestycja ta zostanie dofinansowana w 85% kosztów kwalifikowanych z Regionalnego Programu Operacyjnego.

Goleniowianie lubią jeździć na rowerach, aby się o tym przekonać wystarczy spojrzeć tylko na liczbę rowerzystów jeżdżących po mieście, więc z pewnością nie tylko my w redakcji czekamy na zakończenie prac.

DD

Sprzedaż drobiazgów (i nie tylko) przy spichlerzu

Pchli Targ

W Goleniowie odbędzie się Pchli Targ, na którym mieszkańcy będą mogli wystawiać swoje towary oraz kupować je od innych. To świetna okazja na pozbycie się niepotrzebnych przedmiotów. Kto wie, może będą użyteczne dla innej osoby?

Zdawać by się mogło, że Goleniów pozazdrościł Kliniskom Wielkim i też chce mieć swój pchli targ. To wydarzenie odbędzie się już w kolejną sobotę (26.8.2023 r.) przy goleniowskim Spichlerzu. W godzinach od 9:00 do 13:00 będzie można tam przyjść i przejrzeć wystawione do sprzedaży rzeczy. Kto wie, może coś ciekawego, unikalnego, wpadnie komuś w oko? Takie okazje są wszak świetne do nabywacie przydatnych przedmiotów wszelkiej maści. Jak również do sprzedania komuś takich, które są już nam zbędne. Osoby, które chcą wystawić swoje towary proszone są o kontakt z organizatorami poprzez adres e-mailowy: pchlitarg.goleniow@gmail.com. Udział bezpłatny!

DD

REKLAMA

mk developer

www.zamieszkajnazaciszu.pl

OSIEDLE ZACISZE - *naturalnie, że nowocześnie...*

ul. Inwalidzka • 72-100 Goleniów • tel. 576 533 833 • mail: kontakt@mkdeveloper.pl

eprasa.pl 9c51e993df

Rozważanie na niedzielę

20 NIEDZIELA ZWYKŁA - 20 SIERPNIA 2023

Jezus podążył w stronę Tyru i Sydonu. A oto kobieta kananejska, wyszedłszy z tamtych okolic, wołała: Ulituj się nade mną, Panie, Synu Dawida! Moja córka jest ciężko dręczona przez złego ducha. Lecz On nie odezwał się do niej ani słowem. Na to podeszli Jego uczniowie i prosili Go: Odpraw ją, bo krzyczy za nami! Lecz On odpowiedział: Jestem posłany tylko do owiec, które poginęły z domu Izraela. A ona przyszła, upadła przed Nim i prosiła: Panie, dopomóż mi! On jednak odparł: Niedobrze jest zabrać chleb dzieciom a rzucić psom. A ona odrzekła: Tak, Panie, lecz i szczenięta jedzą z okruszyn, które spadają ze stołów ich panów. Wtedy Jezus jej odpowiedział: O niewiasto wielka jest twoja wiara; niech ci się stanie, jak chcesz! Od tej chwili jej córka została uzdrowiona. Mt 15,21-28

Bóg jest wierny swojemu przymierzu. Niezawodność Jego obietnic sprawia, że nieustannie w sercach wielu osób rodzi się pragnienie, aby żyć z Nim w bliskości. Już od starożytności zastanawiano się nad tym, kto może liczyć na miłosierdzie Boże? Czy do tego grona zaliczają się jedynie Żydzi złączeni z Nim na mocy wybrania i Przymierza? Skoro tak, to po co Pan Bóg podtrzymywałby w istnieniu inne narody, wśród których nie brakowało ludzi dobrych, mądrych i sprawiedliwych? Pytania te punkt kulminacyjny osiągnęły w czasach Jezusa oraz w pierwszych wspólnotach chrześcijańskich.

Prorok Izajasz interpretując nową sytuację nie ma wątpliwości, że skoro ani więzy krwi, ani włączenie do przymierza przez obrzezanie, ani zewnętrzne ofiary nie uchroniły Izraela od „kary" Bożej to nie od tego Pan uzależnia swoją łaskawość wobec człowieka. Izajasz wyraził to bardzo mocno już na początku swego dzieła wzywając Żydów do wejścia na drogę wewnętrznej przemiany Bóg pragnie posłuszeństwa wobec Jego nauki oraz naśladowania Go w postawie miłosiernej miłości: „Słuchajcie i bądźcie posłuszni Prawu i czyńcie sprawiedliwość"

Św. Paweł przestrzega wiernych w Rzymie, by nie byli wyniośli i pyszni. Odnosiło się to zwłaszcza do relacji z „synami dawnych obietnic". To przecież na skutek niewiary Izraela Pan otworzył poganom tak szeroki dostęp do łaski. Z tego faktu powinna rodzić się nie tyle niezdrowa rywalizacja, co raczej wzajemna troska o to, by ostatecznie wszyscy doszli do wiary.

Wiara jest łaską, którą łatwo można osłabić, a nawet zniszczyć. Dzieje się tak wówczas, gdy człowiek na swoje „wybranie przez Boga" patrzy jedynie jako na powód do chluby, zamiast koncentrować się na wyzwaniach jakie się z nim łączą. Najważniejszym z nich jest posłuszeństwo Bogu i Jego słowu. Apostoł Paweł poucza rzymski Kościół, że Żydzi przez nieposłuszeństwo odpadli od wiary i na moment znaleźli się poza obietnicami Nowego Przymierza. Fakt odrzucenia misji Jezusa przez Żydów doprowadził do tego, że zmienił się sposób urzeczywistnienia się zbawienia. W czasach Starego Testamentu w łonie judaizmu istniało przeświadczenie, że zbawienie najpierw objawi się w narodzie wybranym, a dopiero później tej łaski będą mogli oczekiwać inni. Spotkanie Jezusa z kobietą kananejską stanowi moment przełomowy. Podkreśla bowiem najważniejszą wartość Ewangelii, która wyraża się w tym, że Pan Bóg w swoim zbawczym działaniu nie patrzy jedynie na zewnętrzne znaki przynależności do przymierza, ale bada serce i szuka w nim pełnej miłości wiary.

W czasach Pana Jezusa pobożni Żydzi niezbyt często nawiedzali terytoria pogańskie. W ten sposób unikali sposobności do zaciągnięcia nieczystości rytualnej. Tym bardziej doniosły jest fakt rozmowy Jezusa z kobietą kananejską poza ziemią obiecaną, na terytorium Tyru i Sydonu, gdzie panowały siły ciemności. Dowodem takiego stanu rzeczy była przypadłość młodej Kananejki, która nie należała do narodu przymierza, a przez to była poddania działaniu sił demonicznych. W obliczu takiej sytuacji objawia się potęga miłości Boga, który pragnie, „aby wszyscy zostali zbawieni" . Choć łaska jest darmowa, to nie może w pełni działać, jeśli człowiek się na nią nie otwiera i jej nie przyjmuje. Widać to dobrze na przykładzie kobiety kananejskiej, która w akt wiary angażuje całą siebie: szuka Jezusa, stara się do Niego przybliżyć, pada przed Nim na kolana i woła do Niego ze wszystkich sił. W każdym z tych aktów odsłania się jej wewnętrzny świat: uznaje swą zależność od Boga, w odróżnieniu od Żydów akceptuje sposób objawienia się Jego miłości w Jezusie z Nazaretu i przyjmuje ofiarowaną łaskę. W taki oto sposób objawia się dobra nowina Ewangelii: nikt nie ma zamkniętej drogi do źródła miłosierdzia Boga, które tryska z wnętrza Jego Syna – Jezusa Chrystusa. Trzeba je jedynie rozpoznać przez wiarę i przyjąć. A to niestety nie jest łatwe.

Warto zastanowić się nad trzema rzeczami:

Po pierwsze, czy modlę się, aby wszyscy ludzie doszli do poznania i umiłowania Boga?

Po drugie, w jaki sposób włączam się w głoszenie Ewangelii tym, którzy nie znają Boga, albo myślą o Nim i o Kościele stereotypowo?

Po trzecie, w jaki sposób walczę o łaskę Boga dla siebie i dla ludzi, którzy mnie otaczają w życiu? Czy mam odwagę i wytrwałość kobiety kananejskiej?

ks. Bartosz Wach

Biblioteka poleca

Autor: Clare Chambers
Tytuł: „Małe przyjemności"

„Małe przyjemności" to powieść Clare Chambers, która przenosi nas do Londynu, do roku 1957, XX wieku. Tak poznajemy Jean Swinney, dziennikarkę lokalnej gazety „Echa północnego Kentu". Na co dzień kobieta dzieli swoje życie między pracę, w której na łamach prasy udziela czytelnikom porad i odpowiada na ich listy, a dom, w którym opiekuje się swoją matką. Wszystko zmienia się pewnego dnia, kiedy do redakcji gazety przychodzi list od niejakiej Gretchen Tilbury. Kobieta jest przekonana, że jej córka Margaret, urodziła się w wyniku niepokalanego poczęcia. Zadanie rozwikłania tej zagadki zostaje przydzielone Jean.

Rozpoczyna się dziennikarskie śledztwo, które wywraca życie Jean do góry nogami. Próbując rozwikłać zagadkę poczęcia dziecka, kobieta zaprzyjaźnia się z Gretchen, jej mężem Howardem i córką Margaret, mając nadzieję, że odkryje prawdę. Ale jej relacje z rodziną wychodzą poza zwykłą znajomość, nie wspominając już o tym, że między nią a Howardem rodzi się nić sympatii, która o dziwo niespecjalnie przeszkadza Gretchen.

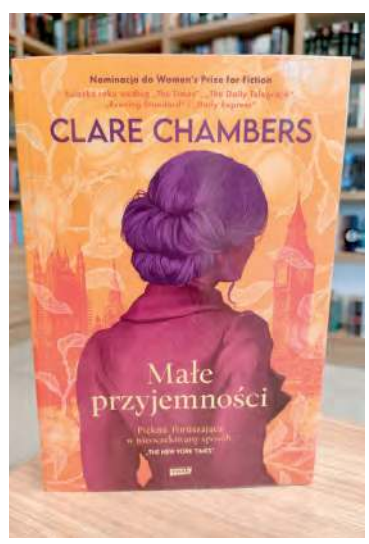

Zlecone zostają liczne badania, które mają potwierdzić jak poczęta została mała Margaret. Jean udaje się również do dawnego szpitala, w którym przebywała Gretchen i sprawdza dokumenty z tego okresu, licząc na jakąś wskazówkę. Odkrywa wiele sekretów zarówno samej Gretchen, jak i pacjentów oraz personelu placówki, które mogą wyjaśnić czy cała historia jest prawdą, sprytnym oszustwem, a może jednak cudem, w który wierzy Gretchen. Jean zrobi wszystko by poznać prawdę. Ale czy to co odkryje nie zburzy życia zbyt wielu osób? Czy trauma nie będzie zbyt wielka?

Odpowiedź na te pytania odnajdziecie w najnowszej powieści Clare Chambers: „Małe przyjemności". Polecam.

Dagmara Szczepanik – bibliotekarz Wypożyczalni dla dorosłych

eprasa.pl 9c51e993df

Rozmowa z Krystyną Tkacz

Życie wysoko zawiesiło mi poprzeczkę…

Jednym z gości tegorocznego „Lata z Muzami" była Krystyna Tkacz, która wystąpiła z recitalem podczas otwarcia festiwalu. Dla naszej redakcji była to okazja do przeprowadzenia wywiadu z tą znaną i lubianą aktorką.

Piotr Słomski w rozmowie z Krystyną Tkacz

Wychowała się Pani na przedmieściach Wrocławia, w dzielnicy, gdzie – jak sama Pani wspomina – panowała kulturowa i etniczna różnorodność. Jak dalece to Panią ukształtowało?

Są to korzenie, z których czerpie się przez całe życie. Wydaje się, że moje dzieciństwo stanowiłoby dobry materiał na ciekawy scenariusz filmowy. Urodziłam się w czasie powojennym. Bardzo wcześnie straciłam obydwoje rodziców i wychowywali mnie dziadkowie, ciocie i wujkowie. Pamiętam, że na podwórku bawiły się dzieci o różnych narodowościach. Były więc dzieci nie tylko polskie, ale również ukraińskie i niemieckie. Przyjaźniłam się z małą Niemką, Ingą, która była bardzo piękną dziewczyną, o długich warkoczach. W mojej dzielnicy mieszkali też ludzie, którzy po wojnie przybyli z różnych stron Polski. Był to więc prawdziwy konglomerat nie tylko etniczny, ale również swoista mieszanka rodzimej kultury. Sądzę, że od najmłodszych lat kształtowało to we mnie obycie z różnymi ludźmi, ich sposobem myślenia, mentalnością. Ta wspomniana różnorodność, wymagająca wysiłku poznania, kształtowała we mnie umiejętności komunikacyjne, które są przecież nieodzowne w pracy aktora.

Jest Pani aktorką, która swoją artystyczną formację zaczęła już w podstawówce, kontynuując naukę w liceum muzycznym i szkole baletowej, by wreszcie rozpocząć studia na wydziale aktorskim PWST w Krakowie. W którym momencie życia zrozumiała Pani, że aktorstwo i śpiew to przeznaczenie?

Sądzę, że aktorstwo stało się moim przeznaczeniem od momentu, gdy zaczęłam mówić. Było to więc jeszcze coś nieuświadomionego. Niemniej odkąd pamiętam, zawsze chciałam zostać aktorką. Z relacji moich krewnych wiem, że nawet gdy jeszcze nie mówiłam, to ukochaną scenką mojego taty było: „Krysia, pokaż jak się złościsz". Podobno, jako maleńkie dziecko, potrafiłam tak tę „złość" pokazać, że cała rodzina pokładała się ze śmiechu. Nie mam pojęcia, co tak naprawdę wtedy robiłam, ale widocznie musiałam pokazywać w bardzo zabawny sposób różne straszne miny (uśmiech). Później to moje powołanie zaczęło się objawiać poprzez zamiłowanie do śpiewu, recytacji i wreszcie coraz odważniejszego poszukiwania aktorskiego wyrazu.

Nie było jednak łatwo, bo po tym, jak odrzucono Panią podczas egzaminów w Warszawie, musiała Pani czekać rok by móc zdawać na studia ponownie, tym razem do szkoły teatralnej w Krakowie. W tym czasie musiała pani podjąć pracę, ale mogła też Pani liczyć na pomoc wybitnej aktorki Elżbiety Karkoszki, która pomogła Pani przygotować się do egzaminów.

Tata mojej koleżanki załatwił mi pracę w dziale ekonomicznym przedsiębiorstwa spedycji krajowej. Bardzo nie lubiłam tego miejsca. Czułam, że czas, który musiałam tam spędzić pracując na swoje utrzymanie, był zupełnie stracony. Jeżeli chodzi o Elżbietę Karkoszkę, to faktycznie pomogła mi w przygotowaniu interpretacji różnych utworów literackich, które stanowiły zakres materiału podczas egzaminów. Elżbieta Karkoszka od razu dostrzegła we mnie potencjał aktorski i wyraziła zdziwienie, że nie zostałam przyjęta do szkoły teatralnej w stolicy. Niemniej z czasem zaczęła się też ze mną dzielić swoimi zastrzeżeniami odnośnie mojego warsztatu i przyznam, że chwilami z tego powodu było mi ciężko, ale mimo wszystko słuchałam jej uwag i wyszło mi to na dobre.

Po roku dostała się Pani wreszcie do Państwowej Wyższej Szkoły Teatralnej w Krakowie. Niemniej, tam również napotkała Pani na przeszkody. Niektórzy mieli problem z Pani charakterystyczną chrypką w głosie. W którym momencie stała się ona Pani autem, a nie przeszkodą?

W szkole teatralnej w Krakowie gdy profesorowie na pierwszym roku usłyszeli mój głos, to zaczęli mnie pytać, czy się przeziębiłam. Kiedy więc atakowano mnie, że nie mam głosu, to w ogóle zaczynałam źle mówić. Na szczęście przetrwałam i znalazłam się na drugim roku; wtedy pierwszym profesorem, który mnie pochwalił za barwę głosu, był Marek Walczewski. Nie był on na egzaminach na pierwszym roku, w związku z czym musiał poznać nasze możliwości. Trzeba było mu zinterpretować fragmenty wierszy, które przygotowaliśmy na pierwszym roku. Podczas zajęć dostrzegł, że byłam najbardziej przestraszona w grupie, bo myślałam, że oto teraz przyszła kolejna osoba, która zgani mnie za głos. Kiedy powiedziałam M. Walczewskiemu wiersz, to ku mojemu wielkiemu zdziwieniu on zachwycił się i powiedział, że mam cudowny głos. Od tamtego momentu zupełnie przestałam się bać i wstydzić. Miałam u niego na zajęciach same piątki. Spotkanie z prof. Walczewskim stanowiło prawdziwy przełom. Weszłam jakby na zupełnie inny poziom funkcjonowania na uczelni, a to dzięki temu, że znalazł się ktoś, kto poznał się na sile, jaka znajdowała się w moim głosie. Potem zaczęły się zajęcia z piosenki, co również dało mi pole do artystycznego popisu.

A propos piosenek w wykonaniu aktorów – nie lubi Pani określenia „piosenka aktorska" i przywołuje Pani słowa Wojciecha Młynarskiego, który o „piosence aktorskiej" powiedział, że ma ona miejsce wtedy, gdy aktor udaje, że śpiewa. Powiedziała Pani, że te słowa się do Pani nie odnoszą. Ciekaw jestem, na czym u aktora polega sztuka, by autentycznie śpiewać, a nie tylko udawać śpiew?

Możemy w tym miejscu mówić o pewnych subtelnościach, które zdaje się, powinny być dostrzegalne dla widzów. Niemniej piosenka składa się z muzyki, melodii i tekstu. Te trzy elementy muszą być ze sobą połączone przez osobę, która wykonuje i interpretuje piosenkę. Jeżeli jeden z tych elementów nie funkcjonuje, to wtedy możemy mówić o tym – wspomnianym przez Młynarskiego – udawaniu.

Pozostańmy jeszcze przy piosence. W trakcie recitalu zaśpiewała pani utwory m.in. Kurta Tucholskiego, Agnieszki Osieckiej i Seweryna Krajewskiego. Czy lubi Pani słuchać poezji śpiewanej na co dzień?

Ostatnio najbardziej lubię słuchać ciszy. Jeśli pracuje się cały czas w takim młynie, jakim jest estrada, to naprawdę najprzyjemniejsza jest cisza – stanowi ona w wolnym czasie kontrast i odskocznię od zgiełku codzienności. W ciszy możemy też odnaleźć równowagę i usłyszeć lepiej wewnętrzny głos.

W jednym z wywiadów powiedziała Pani: „W teatrze trafiałam na reżyserów, którzy bardziej umieli wykorzystywać moje umiejętności aktorskie. W filmie niestety nie zdarzyło się coś takiego". Czy to oznacza, że nadal czeka Pani na rolę, która dała by Pani aktorskie spełnienie?

Jeden z filmów fabularnych, w których wystąpiłam, czeka obecnie na premierę. Mimo że nie gram w nim roli pierwszoplanowej, to jednak postać, w którą się w nim wcielam, jest dość interesująca. Jeśli pewnego dnia dowie się Pan, że otrzymałam nagrodę za jedną z głównych ról i jeżdżę po kraju by promować film z moim udziałem, to wtedy uzyska Pan zadowalającą odpowiedź na to pytanie. Czasami marzę sobie, że „urodzi się" lub pojawi taki drugi Fellini, który obsadzi mnie w pierwszoplanowej roli tak, jak to było w przypadku Giulietty Masiny w filmie „La Strada".

Zagrała Pani w imponującej ilości polskich filmów i seriali. Wiele z nich uważanych jest za kultowe. Czy towarzyszyło Pani poczucie na planie zdjęciowym, że dany film lub serial, jest dziełem ważnym artystycznie?

Z pewnością filmem, podczas zdjęć do którego, towarzyszyło mi takie poczucie, była „Ucieczka z kina *Wolność*" Wojciecha Marczewskiego. Czuło się, że tworzymy coś wartościowego i ponadczasowego. Natomiast występując u Stanisława Barei czy Marka Koterskiego, nie miałam osobiście poczucia, że to będą hity. Muszę jednak podkreślić, że Marek Koterski jest bardzo perfekcyjnym reżyserem. W jego pracy można było dostrzec pietyzm wobec każdego szczegółu. Praca z nim była niełatwa i mozolna, ale uzyskane efekty wspaniałe; nie bez przyczyny „Dzień Świra" uchodzi dzisiaj za dzieło kultowe. Podobnie zresztą było z produkcjami Stanisława Barei, które do dzisiaj stanowią kulturowy punkt odniesienia.

Dziękuję za rozmowę.

Piotr Słomski

eprasa.pl 9c51e993df

Goleniowski Dom Kultury

26/08/2023 15.00

GMINNE ŚWIĘTO PLONÓW

GOLENIÓW

Park 750-lecia Goleniowa
ul. Szczecińska/Norwida

PROGRAM

14.00	**Msza św. dziękczynna** w intencji Gminnego Święta Plonów kościół pw. św. Jerzego
14.45	**Kolorowy korowód dożynkowy** z kościoła pw. św. Jerzego do parku 750-lecia
15.00	**Część obrzędowa** Zespół Pieśni i Tańca Ziemi Goleniowskiej *Ina* i Kapela Goleniowska
15.30-20.00	**Część artystyczna** Wystąpią: Wood and Brass Band Zespół Pieśni i Tańca Ziemi Goleniowskiej *Ina* Kapela Goleniowska i Zespół Śpiewaczy *Rutka* Zespół Śpiewaczy *Forte* (UTW) Zespół *Błękitne Chusteczki (Relaks)* KGW *Krzywe Baby* Kapela Janiszewskich i Przyjaciele grupa folkowa Alepak
21.00	**Koncert zespołu Dikanda** w trakcie pokaz ognia

w trakcie imprezy odbędzie się Turniej Sołecki i konkursy dla publiczności

JARMARK ŚWIĘTA PLONÓW

- **stoiska sołeckie i Kół Gospodyń Wiejskich z gminy Goleniów i nie tylko:** Budno, Burowo, Kąty, Kliniska, Komarowo, Krzywice, Miękowo, Mosty, Rurzyca, Wierzchosław, Załom
- **strefa dla dzieci:** gry podwórkowe, dmuchańce, kucyki, malowanie twarzy, fotobudka
- **strefa *lokalnie – naturalnie*:** swojskie jadło i produkty, m.in. chleby, miody, wędzone ryby, sery, oleje, warzywa, zioła, naturalne kosmetyki
- **kramy z rękodziełem**
- **stoiska gastronomiczne**
- **zabawki**
- **zakątek *chwila relaksu*:** leżaki, hamaki
- **stoisko CUS i *Żółtego Domku***

NAMIOT SPOTKAŃ

15.30 - 17.00	**Wyplatanie wianków** z seniorkami z *Relaksu*
17.30	**Historia w projektach** rozmowa o działaniach Goleniowskiego Stowarzyszenia Eksploracji Historycznej *Biały Grosz*
18.15	**Na zielonej łące** rozmowa o ziołach z Renatą Adamowicz
19.00	**Czego nie wiesz o swojej wsi** spotkanie z Wojciechem Jandą i Goleniowskim Stowarzyszeniem Eksploracji Historycznej *Biały Grosz*

eprasa.pl 9c51e993df

Pociąg, który łączy dwa krańce Polski

W pierwszą trasę po Dolnym Śląsku ruszyły 15 lat temu, dysponując zaledwie trzema pojazdami spalinowymi. Dziś Koleje Dolnośląskie z taborem liczącym 88 pojazdów są postrzegane jako lider wśród przewoźników regionalnych, z ambicjami na bardziej odległe trasy. Tego lata pociąg dolnośląskiej spółki kolejowej ruszył z Wrocławia do Świnoujścia, zapewniając szybkie i komfortowe połączenie dwóch odległych regionów Polski przez całe wakacje.

*O sukcesach, planach i sytuacji na rynku kolejowym w Polsce rozmawiamy z **Damianem Stawikowskim**, prezesem Kolei Dolnośląskich.*

Damian Stawikowski - prezes Kolei Dolnośląskich

Skąd pomysł u regionalnego przewoźnika na uruchomienie trasy z Dolnego Śląska na Pomorze?

To dla nas kolejny krok w szeroko pojmowanym rozwoju spółki. Inwestujemy, korzystając ze środków własnych, samorządu województwa, a także dofinansowania z dostępnych źródeł. Efekty to między innymi znaczne powiększenie i unowocześnienie taboru, infrastruktury przeglądowo-naprawczej, ale też właśnie uruchomienie nowych połączeń, w tym tych przekraczających granice województwa. Działamy od 15 lat, wsłuchując się i analizując potrzeby naszych klientów. Jesteśmy spółką regionalną, ale czujemy się częścią organizmu ogólnopolskiego. Rozwinęliśmy gęstą sieć połączeń w regionie, oszacowaliśmy, że są realne możliwości wyjścia poza ten teren i wykonaliśmy ten krok. Wakacje to idealny czas na takie przedsięwzięcie. Warto podkreślić, że nasz pociąg kursuje w obie strony, dzięki czemu mamy możliwość zaprosić Pomorzan również na Dolny Śląsk, zatem korzystają na tym turyści z obu regionów. Cezary Przybylski, marszałek województwa żartuje w wywiadach, że na Dolnym Śląsku mamy wszystko, poza dostępem do morza. Nasze nowe połączenie zdecydowanie skraca ten dystans i przybliża nas do Bałtyku.

Jak pokazują liczby, pomysł był strzałem w dziesiątkę.

Tak, zdecydowanie. Nasze wakacyjne weekendowe połączenie Wrocław – Świnoujście – Wrocław jest bardzo popularne, od czasu jego uruchomienia w czerwcu z przejazdu skorzystało już blisko 4500 osób. Trasę obsługuje najnowszy model pociągu Elf 2, pojazd polskiego producenta Pesa, który zaledwie kilka miesięcy temu zszedł z linii produkcyjnej w Bydgoszczy. Podróż jest bezpieczna i komfortowa, a co istotne – zajmuje niespełna 4,5 godziny z Wrocławia do Szczecina, czyli jest najszybszą relacją kolejową na tej trasie.

W wakacje Dolnoślązacy z pewnością chętnie wybierają się nad morze, ale czy połączenie jest równie atrakcyjne dla Pomorzan?

Owszem, bo atrakcyjny jest Dolny Śląsk. O walorach turystycznych regionu z pewnością nie trzeba nikogo przekonywać: nie brakuje tu urokliwych, historycznych miast i miasteczek, zabytków, malowniczych krajobrazów Gór Sowich czy Karkonoszy, tras pieszych i rowerowych. To popularny cel podróży dla osób z innych zakątków kraju. Dodam, że dostosowujemy się również do potrzeb cyklistów, którzy coraz chętniej korzystają z naszych usług. We wszystkich pociągach KD przewidzieliśmy specjalne miejsca na dwukołowe pojazdy, a dodatkowo w niektórych składach kursujących po regionie mamy specjalne wagony rowerowe.

Czy ze stolicy Dolnego Śląska dojedziemy do tych atrakcji koleją?

Zdecydowanie, na przejazdy po Dolnym Śląsku zapraszamy na pokład pociągów KD. Pokonujemy tu 12 mln kilometrów rocznie, dla porównania – to czterokrotnie więcej od innych województw. Z roku na rok notujemy coraz większą liczbę pasażerów i tych, którzy podróżują koleją do pracy czy szkoły, i tych, którzy mają cel turystyczny. Kolej na Dolnym Śląsku jest szybka i łatwo dostępna, na niektórych trasach pociągi kursują co 30 minut.

Co ważne, sukcesywnie odtwarzamy gęstą kiedyś tu siatkę kolejową. Na przełomie wieków wyłączono z eksploatacji wiele linii, uznając je za „nierentowne". Jednak kolej działa jak krwioobieg, odcinając mniejsze kanały, osłabiono najważniejsze szlaki pod względem potoków pasażerskich. Zarząd województwa dolnośląskiego teraz odwraca tę tendencję, zlecając nam kursy do Bielawy, Chocianowa czy Trzebnicy. Napędzamy w ten sposób kolejowy krwiobieg, kolej w całym województwie staje się powszechną formą transportu. Zwiększamy liczbę kierunków i zagęszczamy siatkę połączeń na najważniejszych liniach.

Czy ta dynamika prac eksploatacyjnych jest taka sama w całej Polsce, czy to powszechny trend?

Jednym z mierników sukcesu przewoźnika jest oczywiście liczba pokonywanych kilometrów. Obserwujemy sytuację w kraju, jesteśmy w kontakcie z innymi przewoźnikami i te statystyki są bardzo różne, nie zawsze dynamika wzrostu z roku na rok jest tak widoczna, jak u nas. Analizujemy rynek polski, ale też patrzymy na kolej w szerszej perspektywie. Tuż za granią mamy Czechów, z – moim zdaniem obok Szwajcarii – najlepszą siecią kolejową w Europie. I to do nich staramy się równać, realizując cel, jaki stawiają przed nami władze województwa. Nie moglibyśmy tego robić, gdyby nie regularne inwestowanie w nowe pociągi. W ostatnich latach kupiliśmy 31 pojazdów: sześć hybryd oraz 25 sztuk pięcioczłonowych pojazdów Elf 2. Tymi zakupami praktycznie podwoimy liczbę miejsc siedzących w naszej flocie.

Dziękuję za romowę.

15 lat
DOLNY ŚLĄSK
Koleje Dolnośląskie
kolejedolnoslaskie.pl

eprasa.pl 9c51e993df

Gmina PRZYBIERNÓW

Wnioski na odbudowę zabytków złożone

Gmina Przybiernów złożyli sześć wniosków drugim naborze do Rządowego Programu Odbudowy Zabytków. Wnioski te zostały wcześnie przedstawione przez właścicieli i zarządców obiektów.

Nie tak dawno temu pisaliśmy o dofinansowaniu, które otrzymała Gmina Przybiernów na odnowę zabytków. Przypomnijmy więc, że pierwszym ze wspartych projektów jest remont Kościoła filialnego Pw. Św. Stanisława Kostki w Rzystnowie z dofinansowaniem w wysokości 500 tys. zł. Drugim zaś remont Kościoła Matki Bożej Królowej Polski w Łoźnicy ze wsparciem w kwocie 490 tys. zł.

Teraz zaś złożonych zostało sześć kolejnych wniosków, które wezmą udział w II turze Rządowego Programu Odbudowy Zabytków. Zakres prac projektów został przedstawiony przez właścicieli i zarządców tych obiektów.

Pierwszy ze złożonych wniosków dotyczy przebudowy i zmiany sposoby użytkowania „Starego Młyna" w Babigoszczy. Wedle nowej wizji ma on być całodobowym domem seniora. Pierwotnie pełnił funkcję młyna wodnego (budynek znajduje się nad rzeką Gowienicą). Projekt zakłada prace wykończeniowe, takie jak instalacje wodno-kanalizacyjne oraz grzewcze, nowe łazienki i podłogi czy wymiana okien jak również inne prace. Przewidywana wartość tej inwestycji to 2 812 603,82 zł. Z tego 2%, czyli 56 252,08 zł, będzie pochodziło ze środków własnych.

Pałac w Łoźnicy (fot. zabytek.pl)

Drugim projektem jest remont pałacu w Budzieszewicach. Jest to budynek, który powstał na przełomie XIX i XX wieku. Początkowo pełnił rolę zespołu folwarcznego. W jego skład wchodziła owczarnia, folwark, 2 gospodarstwa chłopskie, 4 zagrodników, leśniczówka. W kolejnych latach budynek pełnił funkcję szkoły podstawowej, a obecnie mieści się w nim Wiejski Dom Spotkań i Animacji Społecznej. Budynek wpisany jest do Gminnego Rejestru Zabytków.

Niezbędnym elementem remontu jest wymiana okien i drzwi wewnętrznych oraz zewnętrznych. Wstępny kosztorys zakłada wymianę 101 sztuk okien i 4 sztuk drzwi zewnętrznych oraz 41 sztuk drzwi wewnętrznych. Szacowany koszt tej inwestycji to 663 300 zł. Zadeklarowany udział własny to 13 300 zł.

Stary Młyn w Babigoszczy (fot. wikipedia)

Trzeci wniosek dotyczy remontu kościoła filialnego pw. Matki Bożej Królowej Poski we Włodzisławiu. Został on wybudowany w XV wieku. Pobieżne prace remontowe wykonano w latach 70/80-tych i już w 1998 roku postulowano o pilny remont. Obecnie wymaga on pilnych ratunkowych prac budowlanych tj. kapitalnego remontu, aby uratować go przed degradacją. Przebudowa wartość tej inwestycji to 459 000 zł. Udział własny wykosi 9 200 zł.

Czwartym wnioskowanym projektem jest remont wieży kościoła parafialnego Wniebowzięcia Najświętszej Maryi Panny w Przybiernowie. Istnieje on już co najmniej od początku XIV wieku. Konieczne są prace remontowe wieży, stwierdzono tam szereg uszkodzeń, które mają istotny wpływ na użytkowanie wieży oraz jej trwałość. Szacowany koszt tych prac wynosi 1 224 500 zł. W tym udział własny został zadeklarowany na kwotę 24 500 zł.

Piątym projektem jest remont kościoła filialnego pw. ś. Stanisława Biskupa i Męczennika w Dzisnej. Został on zbudowany w XVI wieku. Ostatni jego remont miał miejsce w 1981 r. Obecnie jego pokrycie dachu jest tymczasowe, zostało wykonane z gontu papowego. Wymaga ono pilnego remontu. Przewidywany koszt tego to 510 200 zł. Udział własny wnioskodawcy wynosi 10 200 zł.

Ostatnim wnioskowanym projektem jest remont pałacu w Łoźnicy. Znajduje się on w parku dworskim i jego obecny kształt datuje się na pierwsze lata XVIII wieku. Jego aktualny stan jest tragiczny. Brak w nim stropów drewnianych, ściany są zawalone i uszkodzone. Nie posiada dachu w ok. 3/4 budynku. Wymaga pełnoskalowego remontu. Dlatego też szacunkowa wartość tej inwestycji jest najwyższa ze wszystkich sześciu projektów i wynosi aż 3 571 500 zł. Udział własny wnioskodawcy wynosi zaś 71 500 zł.

Złożone wnioski zostaną przeanalizowane. Wówczas dowiemy się, które z projektów otrzymają dofinansowanie i które z zabytków zostaną odnowione.

DD

Pełzający gość na posesji

Strażacy z jednostki OSP Mosty zostali zadysponowani do dość nietypowego zdarzenia. Zostało ono opisane jako miejscowe zagrożenie i pozornie tym właśnie mogło być. W czym rzecz? Zgłoszenie dotyczyło metrowego węża, który znalazł swoją drogę na jedną z posesji w Mostach. Brzmi poważnie, nie było wiadomym, czy ów pełzający gość był jadowity. Na miejscu jednak się okazało, że być bardziej mylnego. Gościem okazała się nieszkodliwa samica zaskrońca, która próbowała schronić się przed upadłem. Strażacy zadbali o to, aby bezpiecznie opuściła miejsce w którym przebywała.

Gmina STEPNICA

Radczyni prawa przyjmuje w czwartki

W jednym z pomieszczeń Miejsko-Gminnego Ośrodku Kultury w Stepnicy w czwartki przyjmuje radczyni prawna, Alicja Bending-Maras. Pomaga ona w sprawach urzędowych i prawnych.

Jeżeli ktoś ma problem urzędowy, potrzebuje pomocy w tej kwestii, może skorzystać z pomocy radczyni prawnej, która przyjmuje klientów w jednym z pomieszczeń Miejsko-Gminnego Ośrodku Kultury w Stepnicy. Pani Alicja Bending-Maras przyjmuje klientów w czwartki w godzinach od 14:00-18:00. Udziela ona porad prawnych, sporządza pisma, umowy, reprezentuje swoich klientów przed urzędami, sądami i organami ścigania. Koszty usługi świadczonej przez panią radczynię naliczane są indywidualnie, zależnie od usługi. Wszystkich zainteresowanych prosimy o kontakt telefoniczny pod nr 794 290 960 lub pod adresem mailowym: abm.radcaprawny@gmail.com. *Red.*

eprasa.pl 9c51e993df

Gmina MASZEWO

Złote Lwy rozdane

Maszewo świętowało 745 rocznicę uzyskania praw miejskich. Z tego też powodu na mieszkańców Maszewa i gości czekało wiele atrakcji. Jedną z nich był wyjątkowy koncert w Ośrodku Kultury i Sportu podczas którego wręczano Złote Lwy.

Obchody 745 urodzin Maszewo rozpoczęły się już 7 sierpnia, II edycją wystawy zdjęć miasta z lat 1890-1992. To był jednak tylko początek. W weekend świętowano m.in. na miejskim stadionie. Czekały tam atrakcje dla całych rodzin, były animacje dla dzieci, koncerty i ognisty pokaz w wykonaniu grupy JumpFire z Koszalina. Dobrą zabawę zagwarantowali tacy artyści jak zespół LUKI czy D-BOMB, który był gwiazdą wieczoru. Punktem kulminacyjnym programu był wspaniały 100-kilogramowy tort, którego każdy mógł spróbować.

Podczas obchodów urodzin Maszewa odbył się też wyjątkowy koncert w Ośrodku Kultury i Sportu. Został on wykonany przez Chór Męski AKORD ze Swarzędzina oraz Justyna Osesik. Podczas tego wydarzenia miało też miejsce rozdanie nagród Burmistrza Maszewa - Złotych Lwów. Jest to specjalna i wyjątkowa forma podziękowania dla osób, firm, stowarzyszeń, organizacji za szczególne osiągnięcia i zasługi dla rozwoju Gminy Maszewo.

Statuetkę otrzymał ks. dziekan proboszcz kan. Henryk Stanulewicz. Jest on związany z Maszewem od od 1 czerwca 2014 roku, kiedy to objął obowiązki Dziekana Dekanatu Maszewo. Od chwili objęcia urzędu proboszcza włożył wiele wysiłku w ratowanie zabytkowego kościoła w Maszewie, pozyskując na ten cel środki zewnętrzne. Ks. Henryk Stanulewicz oprócz tego, że jest dobrym gospodarzem, który dba o kościoły i ich otoczenie, zawsze chętnie włącza się w ważne dla mieszkańców wydarzenia.

Ks. Henryk Stanulewicz otrzymał statuetkę Złotego Lwa (fot. Gm. Maszewo)

Druga statuetka została wręczona Klubowi Motocyklowemu Moto Rajza z Maszewa. Ten klub już nie jeden raz pojawiał się w naszych tekstach. Od kilku lat prężnie się rozwija, a jego członkowie regularnie widywani są nie tylko na ważnych uroczystościach w gminie Maszewo, jak np. Dzień Flagi, Mikołajki, Dzień Dziecka, ale również biorą udział w wydarzeniach i akcjach charytatywnych organizowanych na terenie województwa zachodniopomorskiego.

Gratulujemy wyróżnionym i dziękujemy za ich wkład w życie Gminy Maszewo!

DD

Z okazji 745 urodzin Maszewa odbył się wyjątkowy koncert (fot. Gm. Maszewo)

Złoty Lew trafił do Klubu Motocyklowego Moto Rajza z Maszewa (fot. Gm. Maszewo)

Gmina PRZYBIERNÓW

Ogłoszono przetarg na wymianę dachu

Dach budynku Szkoły Podstawowej w Czarnogłowach wymaga naprawy. Z tego też powodu Gmina Przybiernów ogłosiła przetarg w celu wyłonienia wykonawcy, który zrealizuje to zadanie. Oferty można składać do końca sierpnia.

W ogłoszeniu o przetargu czytamy: „Istniejący stan pokrycia dachowego wymaga naprawy. Został on wykonany natryskowo z pianki. Powierzchnia jest nierówna, pofalowana, uniemożliwia to swobodny spływ wód opadowych z połaci dachowych do układu odwadniającego. Na istniejącej połaci dachowej zamontowana jest instalacja odgromowa. Dach składa się z pianki natryskowej, papy na warstwie wylewki oraz płyt korytowych."

Od wyłonionego wykonawcy wymagane będzie pozostawienia istniejącego pokrycia dachowego z pianki jako ocieplenie połaci dachowej i wykonania nowego pokrycia z przełożeniem instalacji odgromowej. Dodatkowo będzie on musiał wykonać obróbki blacharskie na ogniomurach komina.

Szkoła Podstawowa w Czarnogłowach

Ze szczegółami zamówienia można zapoznać się na platformie zakupowej Gminy Przybiernów, do której dostęp można uzyskać poprzez BIP. Termin składania ofert mija 31 sierpnia 2023 r. o godz. 10:30.

DD

eprasa.pl 9c51e993df

IV Liga

Kolejna porażka Iny

Ina Goleniów tym razem zmierzyła się z Białymi Sądów. Niestety jak i podczas meczu inauguracyjnego biało-zieloni nie zeszli z boiska jako zwycięzcy. Biali z Sądowa wygrali 5:4.

Spotkanie będące drugą kolejką sezonu odbyło się w Sądowie, gdzie zawodnicy Iny byli gośćmi. Mecz odbył się w sobotę, 20 sierpnia.

Po gwizdku sędziego, oznaczającego początek meczu, rozpoczęła się ostra walka. Pierwsza bramka padła już w 9 minucie, niestety nie dla Iny. Jednak dosłownie dwie minuty później, za sprawą dobicia strzału głową przez Winogrodzkiego wynik został wyrównany. Na kolejną bramkę trzeba było czekać do 21 minuty... niestety nie padła ona do siatki Białych. Bramka padła dzięki zagraniu Inczewskiego z prawej strony. I po kilku kolejnych minutach w bramkę biało-zielonych została wbita kolejna piłka. Stało się to zaledwie moment po kapitalnej obronie naszego bramkarza strzałów Inczewskiego. Bramkę zdobył jednak Sobol, wbijając piłkę strzałem z kilkunastu metrów. Kolejne minuty do przerwy mijały na ostrej walce. W 45 minucie, przy rzucie wolnym, piłka znalazła się w bramce Iny, lecz był to spalony. Do przerwy Ina przegrywała 3:1. Do tej chwili widać było, że obrona biało-zielonych niezbyt dobrze sprawdza się wobec przeciwników.

W drugiej połowie nastąpiło kilka zmian. Za Błaszczyka wszedł M. Mojsiewicz, za Sawczuka Pałka zaś za Kominka Sulaiev. Sędza odgwizdał początek drugiej połowy. Już w 2 minucie Trzaskowski miał mocną okazję, aby wbić bramkę, lecz słupek stanął na drodze piłki. Minute później Tomaszewicz wbił bramkę dla Iny... ale podający Mojsiewicz był na spalonym. To musiało być frustrujące. Sytuacja jednak poprawiła się dwie minuty później. Po świetnej akcji biało-zielonych Tomaszewicz wiła gola w bramkę gospodarzy, dzięki asyście Mojsiewicza. Pięć minut później Szymfeld wszedł za boisko za Lubośnego. Dalej, w 64 minucie, znów padła bramka dla Iny! Tym razem za sprawą Banachewicza, którzy trafił z rzutu karnego idealnie w środek siatki. W 67 minucie biało-zieloni byli blisko strzelania sobie brami samobójczej. Udało się jednak tego uniknąć. Dalej, w 74 minucie, padła kolejna bramka. I znów za sprawą Banachewicza. Tym sposobem wynik został wyrównany... jednak nie na długo. Dosłownie dwie minuty później gospodarze strzelili kolejnego gola. I tym samym wynik znów zmienił się na niekorzyść Iny - 5:4 dla gospodarzy. I takim już pozostał do końca meczu. Zawodnicy Iny próbowali jeszcze walczyć. Tuż przed końcówką meczu, w 89 minucie D. Mojsiewicz wszedł na boisko za Winogrodzkiego. Sędzia doliczył 4 minuty do czasu. W tym czasie Szymfeld strzelił z wolnego z 20 metrów, lecz obrońcy odbili strzał. Mecz zakończył się wynikiem 5:4 dla Białych Sądów. ***DJ***

OGŁOSZENIE

Poszukuje pracownika na stanowisko:
- Elektryk - Monter
Serwisant urządzeń chłodniczych i klimatyzacji
- Mechanik samochodowy
Tel. +48 603 959 654

Sprzedam sadzonki truskawek odmiany elsanta (korzeń gruntowy) i inne.
Tel. 609 089 334, 516 811 172

Kupię słomę - baloty
-ok 150 szt.
-wymóg - składowana pod zadaszeniem.
Tel. do kontaktu 511 731 352

Wykończenia wnętrz
łazienki
Tel. 601 847 838

Kwatery noclegowe na dłuższe terminy w Goleniowie. **Tanio.**
Tel. 607 281 562

NIERUCHOMOŚCI
Skup – sprzedaż - zamiana
Tel. 500 700 758

Chcesz dać ogłoszenie - reklamę w gazecie
na powiat:
goleniowski, gryfiński, łobeski, stargardzki
zadzwoń: 506 638 789, 91 404 50 14 • napisz: karolinasb@domjudy.pl

Agro-BusinessTrade SP. Z O.O.
POSZUKUJE
KIEROWCÓW KAT. C+E
WYMAGANIA:
- aktualne prawo jazdy kategorii C+E
- świadectwo kwalifikacji zawodowej
- aktualne orzeczenie psychologiczne
- cyfrowa karty kierowcy
OFERUJEMY:
- **wynagrodzenie 6 500 zł netto**
- transport własny (zboża), naczepy, wywrotki
- praca w systemie tygodniowym (PL, DE)
TELEFON: +48 785 300 102 • +48 603 129 069
MIESZKOWO 10 • 72-130 Maszewo
e-mail : **biuro@agro-business.pl**

AUTO KASACJA
Goleniów
Ul. Krzywoustego 29
TEL. 607 496 122
SZROT, CZĘŚCI UŻYWANE

DOM NA SPRZEDAŻ
ZABUDOWA BLIŹNIACZA Z PODDASZEM UŻYTKOWYM
POWIERZCHNIA UŻYTKOWA 119.93 MKW.
ŁOBEZ, UL. PODGÓRNA
TEL. 500 155 644

MONTER ŚLUSARZ
PRACA W NIEMCZECH
Tel. +48 696 443 643

Usługi ogólnobudowlane
Konrad Hoppe
782 791 127

eprasa.pl 9c51e993df

COOLTUROWNIK

Nr 183

dla dzieci i młodzieży

UPCYCLING

Czytaj - apsajklink to sztuka tworzenia nowych, wartościowych produktów z przedmiotów, których wartość jest bardzo niska, na przykład plastikowa butelka po napoju lub zużyta sznurówka do butów.

CARVING

Jest to sztuka, która przywędrowała z krajów Dalekiego Wschodu. Za pomocą różnych narzędzi: łyżeczek, nożyków, ratę I i wykrawaczek - ludzie robią prawdziwe dzieła sztuki. Te dzieła są jadalne i bardzo smaczne :-)

KOLAŻ

Kolaż to rodzaj pracy plastycznej, który łączy różne techniki, na przykład rysowanie i naklejanie. Można wykorzystać też dowolne materiały: gazety, opakowania, sznurek, plastelinę, materiał, gotowe figurki i inne przedmioty.

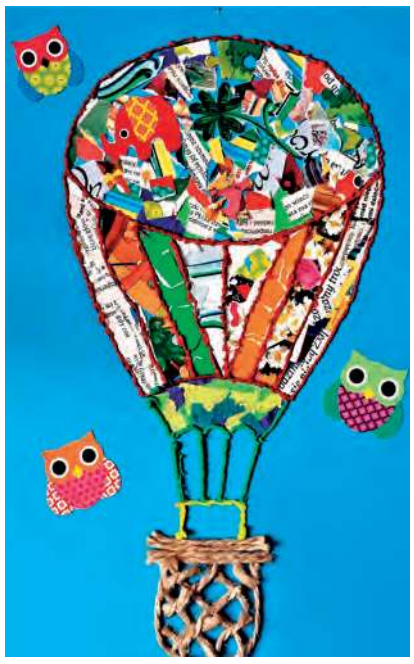

Młody artysta

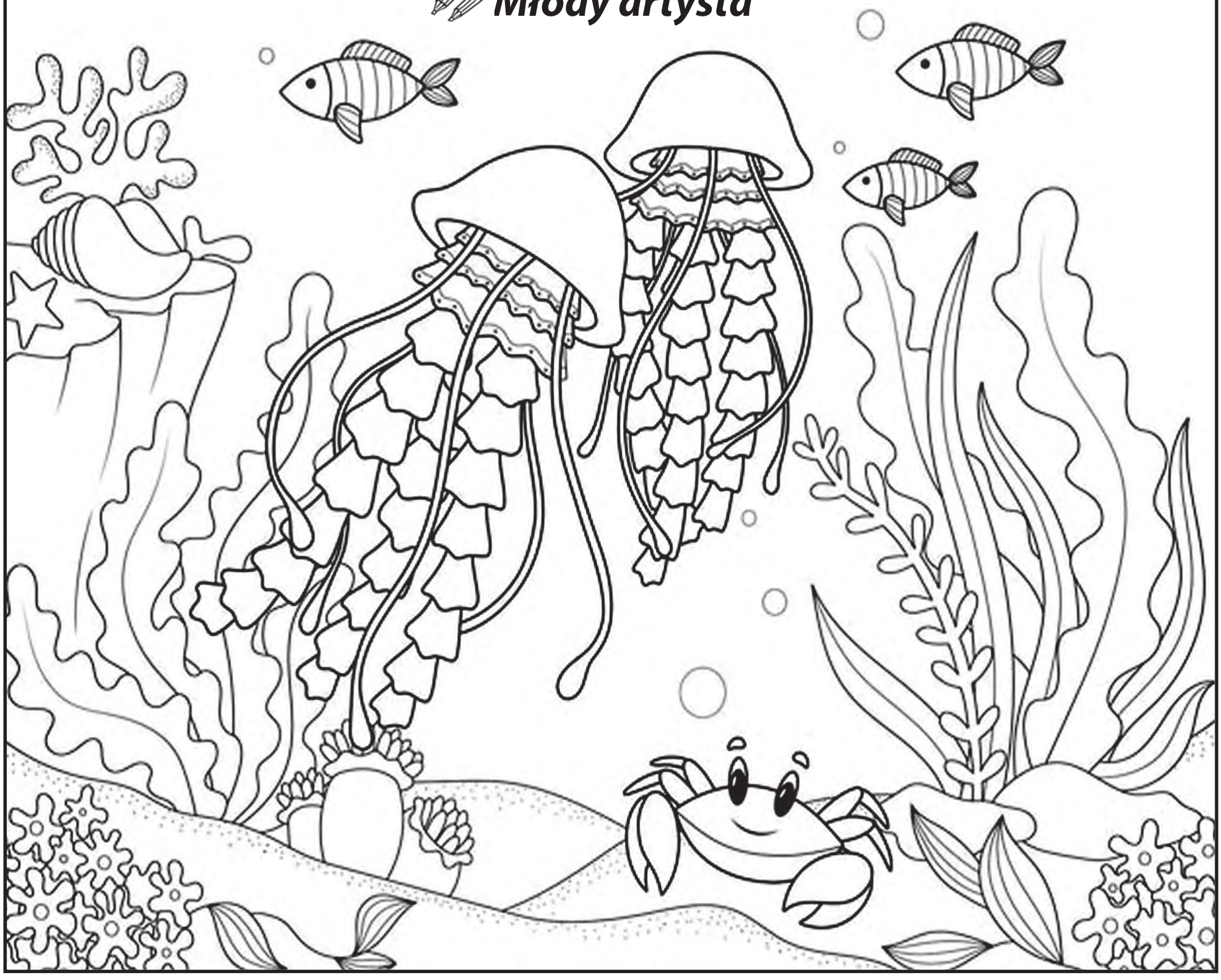

eprasa.pl 9c51e993df

KRZYŻÓWKA

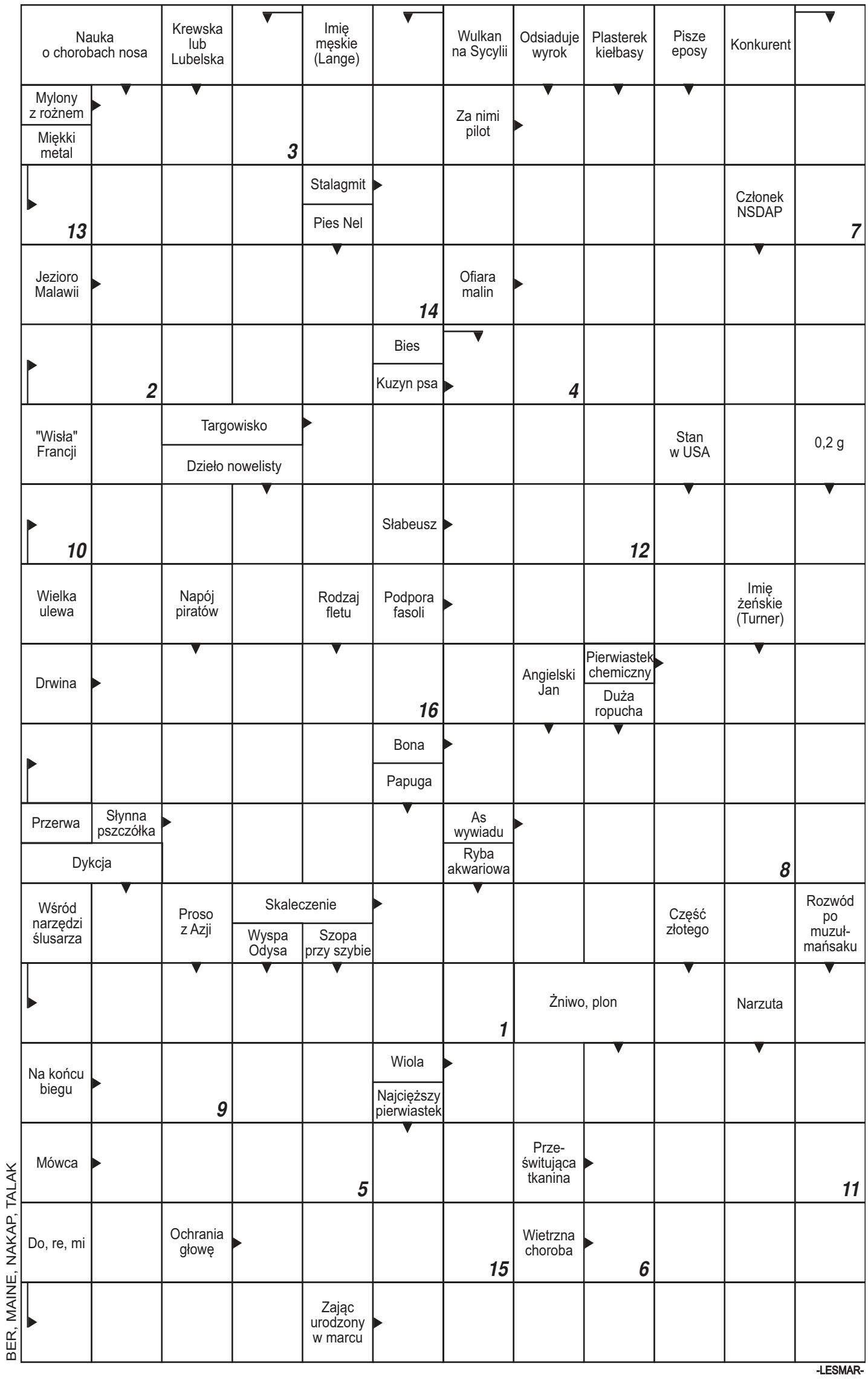

KUPON

Imię i nazwisko ..... tel. .....

ROZWIĄZANIE .....

Kupon wraz z rozwiązaniem należy dostarczyć do redakcji. Spośród nadesłanych kuponów zostanie wylosowana nagroda ufundowana przez Wydawnictwo.

WYPOŻYCZALNIE
rusztowań,sprzętu budowlanego i ogrodniczego.
605 954 215

Wyburzamy, budujemy, remontujemy.
668 343 638

Transport, przeprowadzki,
opróżnianie mieszkań, piwnic, gratów.
668 343 638

Transport do 2 ton
przewóz gruzu, złom, sprzątanie mieszkań i piwnic.
Tel. 508 346 201

Skup butelek po piwie zwrotne
Ulica Wojska Polskiego 58a
(przy myjni, w podwórzu stolarni) • **godz. 9:00-14:30**
(w przypadku nieobecności właściciela proszę dzwonić)
Tel. 609 11 39 10

SPAWANIE - BUSÓW
Progi • Nadkola itp.
TEL. 696 871 295

Spawanie – mobilne
migomatem u klienta.
Samochody, bramy itd.
Tel. 889 996 324

WIND
Wykończenia wnętrz
Tel. 791 214 964

REMONTY
malowanie, wykończenia, wykładanie paneli.
Tel. 519 130 060

Oferuję korepetycję z zakresu historii
Cena ustalana indywidualnie
Tel. 721 644 755

Rozwiązanie nadesłali: Krystian Zarębski, Roman Krukar, Wiesław Hereba, Marianna Figura, Krystyna Farbotko, Stanisław Klimek

Zwycięzca: Marianna Figura

Nagroda dla zwycięzcy losowania do odbioru w redakcji ul. M. Konopnickiej 12 w Goleniowie w godz. 10:00-14:00

eprasa.pl 9c51e993df

Ogłoszenia drobne

Cena 1,5 zł za słowo - NIERUCHOMOŚCI • 1 zł za słowo - pozostałe działy

NIERUCHOMOŚCI

- **SPRZEDAM KAWALERKĘ. Tel. 500 700 758.**
- Kawalerka do wynajęcia w centrum Goleniowa. Tel.601 778 910
- Kobieta poszukuje pokoju do wynajęcia od 4-6 tygodni- na czas remontu. tel. 507 401 666 Kobieta poszukuje pokoju do wynajęcia od 4-6 tygodni- na czas remontu. tel. 507 401 666
- Sprzedam mieszkanie 53m2, kamienica, piece, 1 piętro, Goleniów. Tel. 694 090 227.
- Kupię mieszkanie 3-4 pokojowe w pobliżu stadionu w Goleniowie. 792 234 797
- KUPIĘ MIESZKANIE. Tel. 500 700 758.
- Sprzedam dom w szeregowcu w Goleniowie. Bez pośredników. Tel. 795 949 330
- Działki budowlane na sprzedaż (przy lesie w Węgorzach). Tel. 608 01 39 95
- Sprzedam połowę domu o pow. 81m2, do remontu, z garażem i komórką. Goleniów. Tel. 693 416 715.
- Mam do wynajęcia duży dom z kompletnym wyposażeniem, w całości lub pojedyncze pokoje. Borzysławiec. Warunki wynajmu do uzgodnienia. Tel. 500 298 158.
- SPRZEDAM DOM. Tel. 500 700 758.

MOTORYZACJA

- Sprzedam Toyotę Aygo, rocznik 2008, przebieg 139 tys. km. Cena 12 800 zł. Tel. 533 601 857.
- Sprzedam różne części: mechaniczne, wnętrza, blacharskie, szyby, inne do Cinquecento 703, 1993 r. w całości, tel. 605 522 340
- Sprzedam felgi aluminiowe 17", 4 szt. półroczne, kupione w ASO Renault, tel. 605 522 340
- Kupię przyczepę wywrotkę może być do remontu. tel 782 655 123 lub 669 653 515
- Kupię ładowarke teleskopową, koparko-ładowarkę stan bez znaczenia, może być do remontu tel. 782 655 123 lub 669 653 515

ROLNICTWO

- **Szkółka w Karsku koło Nowogardu poleca bardzo duży wybór drzew owocowych, róże pienne i krzaczaste, tuje szmaragd wysokość 70-80 cm 12 zł/sztukę. Tel. 606 106 142**
- **Orka pługiem obracalnym, talerzówka ciężka, siew agregatem. Tel. 608 01 39 95**
- **Ziemniaki jadalne i paszowe sprzedam. 608 01 39 95**
- Sprzedam ciągnik C-360, bez papierów, ciagniczek dwucylindrowy prod. DDR, przyczepa 4tony wywrotka, ciągnik MTZ 80 bez papierów, agregat uprawowo-siewny 3m, sztaplarka do ciągnika udźwig 3 tony, zbiornik z pompą na ropę 2000 litrów, 3x ładowacz cyklop T214, kuźnia polowa, spawarka acetylen+tlen, przyczepa samochodowa dwuosiowa, dwa ule z pszczołami plus miodziarka. Tel. 727 917 630, 503 783 329.
- Sprzedam kaczki rasy Mulard po uboju. Tel. 727 917 630, 503 783 329..
- Oddam za darmo siano 5 ha czarna łąka w zamian za skoszenie. Tel. 608 665 419
- Sprzedam beczkowóz do gnojowicy, czeski ładowacz do obornika, przyczepę rolniczą, sadzarkę do ziemniaków, wóz konny, opryskiwacz 400 litrów, 12 metrów, silnik elektryczny 10 kW na wózku z kablem, piłę tarczową. Tel. 606 576 417.
- Grykę facelię sprzedam. Strzelewo. Tel. 502 853 573.
- Sprzedam facelę. Tel. 604 576 048
- Wyprzedaż sprzętu rolniczego. Tel. 518 447 999
- KUPIĘ ciągnik URSUS ZETOR MTZ lub inny, stan obojętny może być do remontu. Tel. 782 655 123 lub 669 653 515
- KUPIĘ przyczepę leśną samozaładowczą, rozsiewacz wapna , siewnik talerzowy. oraz ładowarkę lub inny sprzęt. Może być do remontu. Tel 782 655 123 lub 669 653 515
- Kupię każdy ciągnik rolniczy, stan obojętny oraz minikoparki, koparki, ładowarki i wózki widłowe. Tel. 694-400-305
- KUPIĘ przyczepę leśną samozaładowczą (Palms farma lub inne), rozsiewacz wapna RCW, siewnik talerzowy. Może być do remontu. Tel 782 655 123 lub 669 653 515
- KUPIĘ ciągnik URSUS ZETOR MTZ lub inny, stan obojętny może być do remontu. Tel 782 655 123 lub 669 653 515

USŁUGI

- **Fachowiec z doświadczeniem prac budowalnych, remonty wnętrz, elewacje, inne drobne prace. Proszę dzwonić. Tel. 792 013 091**
- **Wykończenia wnętrz: malowanie, kładzenie płytek, szpachlowanie itd. Tel. 721 738 954.**
- **USUGI DRONEM. Tel. 500 700 758.**
- **Rolety, plisy, moskitiery. Tel. 695 18 10 70**
- **Regulacja, naprawa, konserwacja okien i drzwi. Tel: 695 181 070**
- **Firma budowlana z wieloletnią działalnością przyjmie zlecenie na budowę domów od podstaw, przekładek dachów, docieplenia, układanie kostki. 607 137 081**
- **Sprzedam porąbane drewno opałowe. Tel. 692 696 204.**
- Wiaty, tarasy, domki do 35 m^2, malowanie, panele podłogowe. Tel. 883 950 700
- Malowanie, remonty. Tel. 519 130 060.
- Robię łazienki kompleksowo, remonty mieszkania. Tel. 601 847 838.
- Stawianie mieszkań, remonty. tel. 536 182 370
- Stawianie budynków, dachy, remonty. tel. 531 800 833
- Transport , przeprowadzki, tel 600 182 682
- Wykończenia wnętrz: malowanie, kładzenie płytek, szpachlowanie itd. Tel. 721 738 954.
- Sprzedam drzewo opałowe. Tel. 603 279 768
- Wykonuję budowy wiat, altan, tarasów drewnianych, podbitki dachowej, budowę i montaż ogrodzeń. Tel. 600 332 141
- Transport. Tel. 600 182 682
- Sprzedam opał buk, dąb, łupane lub w klockach mieszane. Tel. 665 544 518
- Prace wykończeniowe: glazura, panele, szpachlowanie, malowanie. Tel. 537 692 867
- Koszenie traw glebogryzarką, cięcie drewna, pielenie. Tel. 665 544 518
- Płytki, panele, glazura, malowanie, repgipsy, dachy i mieszkania od podstaw. Tel. 531 121 970 Malowanie, szpachlowanie, remonty mieszkań w środku, na zewnątrz oraz stawianie budynków od podstaw. Tel. 531 800 833
- Prace wykończeniowe: glazura, panele, szpachlowanie, malowanie. Tel. 537 692 867
- Wykończenia wnętrz: malowanie, kładzenie płytek, szpachlowanie itd. Tel. 721 738 954
- Usługi hydrauliczne, ogrzewanie podłogowe, grzejnikowe, woda zimna i ciepła, kanalizacja. Tel. 600 62 62 68
- Sprzedam drewno opałowe, pocięte. Porąbane, sosna. Tel. 606 353 792
- Sprzedaż drewna opałowe i kominkowe. Rąbane i w klockach. Tel. 609 113 910.
- Wywozy i przywozy: gruz, ziemia, żwir, czarnoziem, złom, węgiel, gabaryty. Tel. 609 113 910
- Wykańczanie, malowanie, szpachlowanie płyty i panele. Tel. 782 413 824
- Usługi ogólnobudowlane, docieplenie budynków, malowanie, szpachlowanie, glazura, hydraulik, regipsy, adaptacja poddaszy. Tel. 600 626 268
- Transport, przeprowadzki, opróżnienie mieszkań, piwnic, gratów. Tel 668 343 638 Wyburzamy, budujemy i remontujemy. 668 343 638
- Malowanie, montaż paneli podłogowych i inne drobne naprawy wykona "złota rączka". 91 39 22 783, 784 79 22 70
- AGENCJA REKLAMOWA VIZART, oprawianie prac w 2 minuty, bindowanie, wydruki, ksero, laminowanie, Nowogard ul. 700 lecia 15. Tel. 605 522 340
- Przepisywanie prac (licencjackich, magisterskich i innych), dokumentów, CV, listów motywacyjnych, Szybko, solidnie. Nowogard ul. 700 lecia 15 Tel. 605 522 340.

PRACA

- Podejmiemy prace ogrodowe (koszenie, grabienie itd.). Tel. 534 043 990.
- Firma zatrudni kwalifikowanych pracowników ochrony. Tel. 696 034 836.
- Przyjmę pomocnika montażystę mebli i kierowcę dostawcę z prawem jazdy kat. B, zarobki 5500-8000 zł na rękę, wyjazdy za granicę z noclegiem, tel. 781 060 250
- Szukam osoby do budowy domu do stropu wraz ze stropem monolitycznym. Dom 200m2. Kontakt: Piotr 609969496
- Podejmę się wycinki, przycinki drzew oraz innych prac na wysokości. Tel. 515 608 509.
- Praca w Szwecji/okolice Goteborg. Szukam stolarzy/budowlańców do pracy w Szwecji. Wszelkie informacje pod nr telefonu: +46 762 18 55 66 – Daniel

INNE

- **Sprzedam telewizor Samsung, sprawny. Cena 250 zł. Tel. 796 402 074.**
- Sprzedam cegły czerwone - 1,40 zł/szt, nowe okno 145x149 – 800 zł. Tel. 533 039 865.
- Przyjmę małą suczkę (chętnie szczeniaka). Tel. 452 706 123.
- Sprzedam sprzęt wędkarski. Tel. 668 993 004.
- Oddam w dobre ręce małe kotki. Tel. 504 846 581
- Oddam segment pokojowy za darmo w dobrym stanie. Tel. 669 712 750
- Oddam gruz. Tel. 504 112 438.
- Tanio sprzedam dużo kostki brukowej, kamień polny, cegłę czerwoną z rozbiórki. Tel. 91 419 08 01
- Sprzedam kuchenkę mikrofalową srebrną, sterowanie elektroniczne, tel. 605 522 340
- Piec gazowy CO dwufunkcyjny Vaillant, wiszący, mało używany z gwarancją cena 1300 zł. Tel. 691 686 772
- Sprzedam panel prysznicowy aluminiowy Corsan, tel. 605 522 340
- Sprzedam radio CB President Johny II + antena President, tel. 605 522 340
- Sprzedam rower dziecięcy Romet Panda, mało używany, tel. 605 522 340

Sprzedam drewno opałowe. Tel. 603 279 768

SPRZEDAŻ DREWNA KOMINKOWEGO I OPAŁOWEGO tel. 603 399 346 91 418 82 68

DOM WOLNOSTOJĄCY TEL. 500 700 758

POBIEROWO ZATRUDNIĘ DO PRACY od maja do końca września: kucharkę, pomoc kuchenną, zmywak. ***Tel. 605 062 093***

SPRZEDAM
Mitsubishi colt 1,3, 191 tys., klimatyzacja sprawna, czarny kolor, 3-drzwiowa, 2 komplety kół Alu, lato-zima, doinwestowany, w Polsce od 2022. Cena 7500 zł. Tel. 500 081 493

SPRZEDAM
Citroen Berlingo 2009, 1,9 HDI, 200 tys., bordo, dostawczy, stan bdb., doinwestowany. Cena 15500 zł. Tel. 500 081 493

Numery alarmowe

TELEFONY ALARMOWE

Policja Goleniów	997, 47 78 21 511, 91 460 25 11
Posterunek Policji w Maszewie	91 46 02 574
Posterunek Policji w Stepnicy	91 46 02 573
Pogotowie Ratunkowe Goleniów	999, 91 888 45 41
Straż Pożarna Goleniów	998, 431 79 00
Policja Stepnica	47 78 21 573
Policja Maszewo	47 78 21 574
Straż Miejsca Goleniów	91 46 98 292
Pogotowie Gazowe	992, 91 418 09 55
Pogotowie ciepłownicze	993
Pogotowie wodno-kanalizacyjne	503 197 796, 91 418 22 34
ENEA	99 1

SŁUŻBA ZDROWIA

Szpital Goleniów –Izba przyjęć	91 466 43 00
Szpital Goleniów – sekretariat	91 466 43 01
Przychodnie Goleniów	
Polmed ul. Pocztowa	91 419 15 05
	91 407 20 54
Profi Med. ul. M,Konopnickiej	91 407 12 50
Przychodna przy szpitalna ul. Nowogardzka	91 466 43 64
Przychodnia Maszewo	91 418 75 99
Pielęgniarstwo Środowiskowe Rodzinne	91 418 96 05
Opieka nocna i świąteczna	
przyszpitalna Goleniów	91 466 43 69
Przychodnia Stepnica	91 577 41 38
Przychodnia Maszewo	91 577 41 38
Rehabilitacja w Kompleksie Fala	91 460 08 49
Zakład Rehabilitacji i Fizjoterapii	91 418 53 27
ZOL Goleniów	91466 43 52

DYŻURY APTEK

12.08.2023 r. (sobota) – Apteka Hipokrates ul. Piaskowa 5

14.08.2023 r. (poniedziałek) – Apteka Na Sportowej ul. Sportowa 6

15.08.2023 r. (wtorek) – Apteka Dr. Max ul. Pocztowa 43

17.08.2023 r. (czwartek) – Apteka Cefarm ul. Słowackiego 3

DZIENNIK GOLENIOWSKI

Dziennik Goleniowski ukazuje się w piątki na terenie gmin: Goleniów, Maszewo, Stepnica, Przybiernów

red. naczelny Paweł Słomski **516 636 486 ,** Daniel Denderski **,** Cezary Kulka• *Sport* Dariusz Jachno - e-mail: djachno@op.pl
Reklama/Ogłoszenia Karolina Słomska-Błajek - **tel. 506 638 789** • *Redaktor techniczny* Jarek Dąbrowski
ADRES REDAKCJI: ul. M. Konopnickiej 12 pok. nr 8 • 72-100 Goleniów • Tel. 91 392 21 65 • e-mail: redakcja@dgoleniowski.pl
Nakład: 3000 egz. • **Wydawca**: DJ Media sp. z o.o., *Redakcja nie odpowiada za treść reklam i ogłoszeń, zastrzega sobie prawo adiustacji tekstów.*

eprasa.pl 9c51e993df

Spotkanie dawnych mieszkańców

Wspomnienia o Goleniowie

Mieszkańcy przedwojennego Goleniowa oraz Maszewa spotkali się w niemieckim mieście Mölln z delegacją goleniowskich urzędników. Było sentymentalnie, dawni mieszkańcy wspominali swoje dzieciństwo na ziemiach goleniowskich.

Spotkanie mieszkańców przedwojennego Goleniowa i Maszewa (wówczas znanych jako Gollnow i Massow) odbywa się każdego roku w drugi weekend sierpnia. I tak było też tym razem. Pod Kamieniem Pamięci w niemieckiej miejscowości Mölln spotkali się ludzie, którzy dzieciństwa spędzili na obecnych ziemiach goleniowskich i maszewskich. Podobnie jak już od wielu lat, i w tym roku w spotkaniu tym uczestniczyła delegacja urzędników z Goleniowa.

Dawni mieszkańcy ziem goleniowskich spotkali się pod Kamieniem Pamięci w Mölln (fot. Gm. Goleniów)

Przy wspólnym stole z niemieckimi mieszkańcami Goleniowa zasiedli: zastępczyni burmistrza Anita Jurewicz, pracownicy urzędu: Józef Kazaniecki i Agnieszka Krause oraz Wojciech Janda prezes Goleniowskiego Stowarzyszenia Eksploracji Historycznej Biały Grosz.

Podczas tego spotkania rozmowa dotyczyła sentymentalnych wspomnień dawnych mieszkańców naszych ziem. Opowiadali oni o swoim dzieciństwie. Z zaciekawieniem też słuchali i zadawali pytania o współczesny Goleniów i okolice.

Spotkanie to jest co roku organizowane przez panią Dörte Baron, która opuściła Gollnow w roku 1945, gdy miała zaledwie 6 lat. Od lat dba ona o integrację tego środowiska i pamięć tych, którzy odeszli.

DD

Witamy wśród nas...

Rubryka powstaje przy współpracy z personelem oddziałów: dziecięco-noworodkowego oraz położniczo-ginekologicznego SCM w Goleniowie

Rita Półtorak
ur. 10.8.2023 r., waga 3530 g, córka Aleksandry i Leszka z Rurzycy

Stefan Imbiorowski
ur. 10.8.2023 r., waga 3060 g, syn Sylwii i Szymona z Koszalina

Wiktor Pawełczak
ur. 11.8.2023 r., waga 3540 g, syn kamili i Roberta ze Stargardu

Kornelia Zając
ur. 11.8.2023 r., waga 3550 g, córka Joanny z Imna

Hania Wołodźko
ur. 13.8.2023 r., waga 3800 g, córka Roksany i Adama z Unina

Staś Kondel
ur. 14.8.2023 r., waga 2920 g, syn Agnieszki i Marcina z Kamienia Pom.

Róża Tylicka
ur. 14.8.2023 r., waga 3470 g, córka Kamili i Tomasza z Tarnowa

Hania Staszak
ur. 16.8.2023 r., waga 3250 g, córka Sandry i Kornela z Goleniowa

ŻYCZENIA

W ten dzień usiany rubinami,
Które promienie słońca odbijają,
Krok w krok ze sobą, wciąż zakochani,
Z miłosnej ścieżki nie zbaczają.
I tak czterdzieści lat minęło,
Choć nie wiadomo w sumie kiedy.
To co za Wami szybko przemknęło,
Lecz wciąż jesteście tacy, jak wtedy.
Niech każdy moment – jak ta Rocznica,
Przynosi radość, szczęście i zgodę.
Duszą wciąż młodzi, spragnieni życia,
Za rękę idźcie przez dalszą drogę.

Z okazji
40 ROCZNICY ŚLUBU
Kochanym
Rodzicom i Dziadkom
JULII I CZESŁAWOWI KUCHCIAK
najserdeczniejsze życzenia
składają:
Honorata, Natalia, Piotr, Przemek, Antoś, Hubert i Jula

REKLAMA

POSZUKUJEMY GRUNTÓW
do wydzierżawienia pod budowę
Biogazowni Rolniczej
Podstawowe kryteria Biogazowni Rolniczej:
powierzchnia ok **1-2 ha**,
poza obszarem zabudowy, bez planu zagospodarowania terenu, klasa gruntu IV lub gorsza, obszar nie objęty formami ochrony przyrody, w bliskiej odległości Stacja Energetyczna (GPZ), w pobliżu fermy bydła (dodatkowy atut)
Oferujemy atrakcyjne warunki współpracy
40 000 zł rocznie za 1 ha.
Osoby zainteresowane prosimy o kontakt pod nr **Tel. 607 07 08 49,**
biuro@peo24.pl,

eprasa.pl 9c51e993df