ISSN 1232-1931

TYGODNIK

GAZETA MYSZKOWSKA KURIER ZAWIERCIAŃSKI

.PL

Nr 09 (1548) rok XXX 07.03.2025- 13.03.2025 cena 4,99zł Tygodnik regionalny

Elemental wraca do pomysłu wiatraków w Mrzygłodzie: zgodzicie się, damy 5 milionów

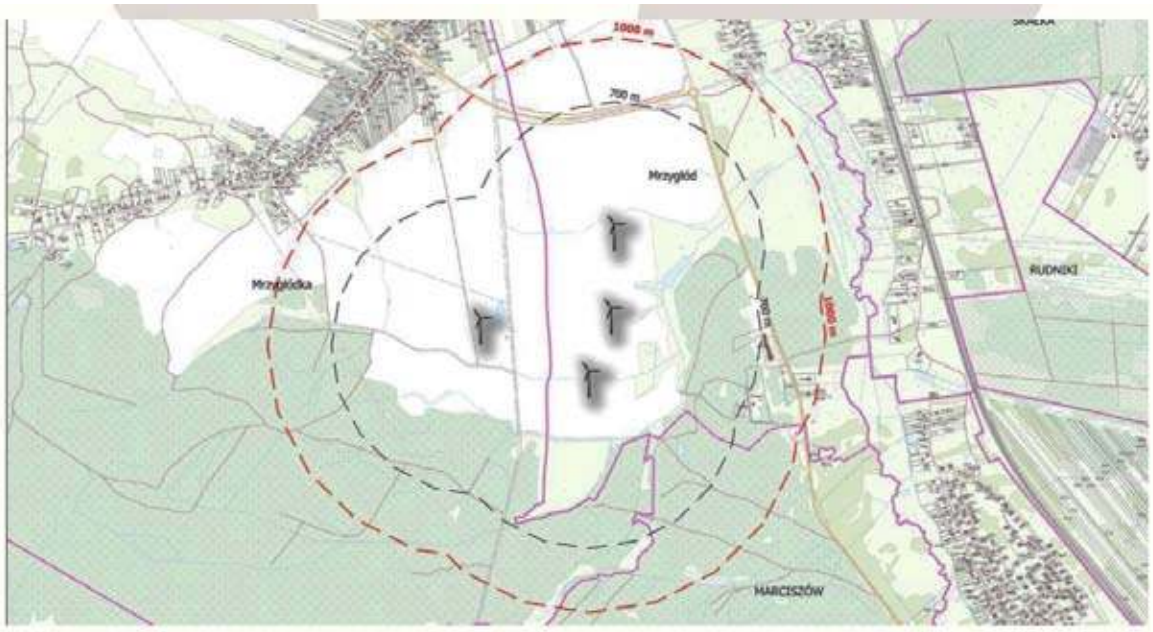

Mapka z oferty firmy Elemental jak miałoby wyglądać nowe usytuowanie turbin w Mrzygłodzie

Firma Elemental Battery Metals, firma z Grupy Elemental chce w Mrzygłodzie wybudować farmę elektrowni wiatrowych, który miałaby produkować prąd dla istniejących po drugiej stronie lasu, już w Zawierciu, zakładów Elemental Strategic Metals, które przerabiają stare akumulatory. 10 grudnia 2024 r mieszkańcy Mrzygłodu powiedzieli „NIE" dla wiatraków Elemental, a burmistrz Myszkowa Włodzimierz Żak oświadczył, że zdanie mieszkańców jest dla niego jasne. Że są przeciwni budowie farmy wiatraków. Ale firma nie odpuszcza i 3 marca do burmistrza Myszkowa dotarł list z EBM sp. z o.o. z nową, zmodyfikowaną propozycją.

W ofercie, która już dotarła do radnych z Myszkowa i mieszkańców Mrzygłodu firma EBM proponuje, że postawi nie 7, ale tylko 4 wiatraki, w tym dwa mniejszej mocy, niższe. I zachowają odległość 1000 m od najbliższych domów. Zamiast 3 wcześniej proponowanych turbin firma proponuje budowę farmy fotowoltaicznej. Nie wiadomo jakiej mocy, ale możemy się domyślać, że taka farma byłaby ogromnej wielkości. To wywołuje ryzyko innej uciążliwości, na którą już narzekają sąsiedzi firmy Elemental w Zawierciu, że farma wywołuje odbicie światła i zwiększenie efektu smogu świetlnego.

Ale jest też marchewka: Elemental Battery Metals sp. z o.o. kusi obietnicą, że wesprze budżet Myszkowa kwotą 5 mln zł na dowolny cel. Nie wiadomo, czy radni i burmistrz zaakceptują nową propozycję firmy, ale gdy wieść się rozeszła, zadzwonił do nas przewodniczący **Stowarzyszenia „Mrzygłód" Krzysztof Kłosowski**, który w imieniu własnym, jak i członków stowarzyszenia wyraził jednoznaczną opinię: JESTEŚMY PRZECIWNI BUDOWIE JAKICHKOLWIEK WIATRAKÓW.

Burmistrz **Włodzimierz Żak** w rozmowie z nami zapowiedział: -*Wpłynęła oferta, radni się z nią zapoznają. Ale jeżeli decyzja radnych będzie negatywna, to nie widzę możliwości, aby taka, nawet zmniejszona farma elektrowni wiatrowych powstała.*

dok. na str. 2

Znikają osiedla, będą sołectwa. Radni nadali też nazwy nowych ulic. Co jest z tymi Gawronami?

dok. na 5

eprasa.pl 9c5e833dae

Oddzielili się od spółdzielni, koszty zarządu spadły od razu o połowę!

(Zawiercie) Mieszkańcy bloku przy ul. Huldczyńskiego 22 w Zawierciu to pierwszy „wieżowiec" który „poszedł na swoje". Mieszkańcy bloku, ci którzy są właścicielami mieszkań 16 stycznia minimalną większością głosów zdecydowali o oddzieleniu się od SM Hutnik i utworzeniu wspólnoty mieszkaniowej. Proces taki z różną dynamiką dzieje się w całej Polsce, najsilniej tam, gdzie jest najwięcej zastrzeżeń do sposobu zarządzania spółdzielnią. Nie pamiętamy przypadku wspólnoty, której właściciele żałowaliby swojej decyzji. Jak radzi sobie wspólnota w zawierciańskim wieżowcu, która w bólach, bo spółdzielnia ewidentnie próbowała utrudnić życie powstającej wspólnocie, po 1,5 miesiącu funkcjonowania?

Mimo wcześniejszych gróźb ze strony Zarządu SM Hutnik, że spółdzielnia odłączy blok od hydroforni, która podnosi ciśnienie wody i dostarcza ją do wyższych pięter (od V), prezes SM Hutnik Edyta Kufel wycofała się tej groźby, choć w klatce schodowej bloku wywieszono ogłoszenie z informacją, że 7 lutego o godz. 12.00 blok wspólnoty przy Huldczyńskiego 22 zostanie od zasilana w wodę odcięty. Tak się nie stało. Zarząd SM Hutnik wycofał się z działań, które mogły nawet zagrozić zdrowiu mieszkańców. 7 lutego po godz. 12 woda dalej docierała do najwyższych pięter. Za to już spod koniec stycznia, SM Hutnik zdemontowało wiatę na odpady, w której stały kontenery. Zdemontowali, bo SM Hutnik uznała, że skoro teren jest wspólny, a wiata spółdzielni, to zabierają. To tę akcję rozbiórkową z okien obserwowali mieszkańcy bloku z okien, śmiejąc się i dokumentując małostkowość działania zarządu spółdzielni. Trudne początki wspólnoty bloku przy Huldczyńskiego 22 pokazaliśmy w artykule:

„Nie chcą spółdzielni, założyli pierwszą w wieżowcu wspólnotę. SM Hutnik kara ich zapowiedzią odcięcia wody"

A jak jest dzisiaj? Czynsz taki sam, ale opłaty za zarządzanie połowę niższe!

Jest początek marca. Wspólnota ma już powołany Zarząd, który podpisał umowę na administrowanie wspólnotą z firmą Dom System Dariusz Leski. Firma chwali się, że zarządza nieruchomościami od 2000 roku, świadcząc te usługi dla wielu wspólnot mieszkaniowych w Zawierciu. W krótkiej rozmowie telefonicznej Dariusz Leski przedstawia nam sytuację wspólnoty, w której jest administratorem: -Woda jest, kilka dni temu został zamontowany i uruchomiony nowy hydrofor w bloku. Mamy już podpisane umowy z dostawcami np. mediów.

Bardzo ciekawa jest odpowiedź administratora, gdy pytamy o stan budynku, najpilniejsze potrzeby remontowe. Na pytanie: „co jest najpilniejsze" odpowiada wymownie: WSZYSTKO. Ale dodaje, że jednym z najpilniejszych zadań do rozwiązania, ze względu na bezpieczeństwo mieszkańców będzie stan techniczny windy: „budynek wymaga ogromnych nakładów" -dodaje.

Wspólnota Mieszkańców bloku Huldczyńskiego 22 w Zawierciu zdecydowała, że czynsze wnoszone przez mieszkańców na razie pozostaną na tym samym poziomie, jak były wnoszone do SM Hutnik, właśnie ze względu wieloletnie zaniedbania w remontach. Ale znacząco, o ponad połowę, spadły koszty zarządcze wspólnoty. Firma Dom System za swoje usługi zarządcze pobiera stawkę 2,20 zł/mkw mieszkania. Opłata eksploatacyjna wnoszona do spółdzielni, wynosiła 5,10 zł/mkw. Zachowując czynsz na tym samym poziomie, przy o ponad połowę niższych kosztach administracyjnych wspólnoty, mieszkańcy mogą dodatkowe środki przeznaczyć na niezbędne remonty, czy poprawę estetyki bloku.

Trzymamy kciuki za sukces wspólnoty. Jak im się uda, a sąsiedzi z bloków we władaniu SM Hutnik zauważą, że na swoim mieszkańcy gospodarzą się lepiej, to może też będą tak chcieli?

Nasz artykuł opublikowany 3 lutego 2025 „„Nie chcą spółdzielni, założyli pierwszą w wieżowcu wspólnotę. SM Hutnik kara ich zapowiedzią odcięcia wody" był interwencją na prośbę mieszkańców, którzy obawiali się, że jeżeli Zarząd SM Hutnik zrealizuje groźby, to 7 lutego zostaną bez wody. Ich obawy nie były bezpodstawne, gdyż wiatę śmietnikową już stracili. Będą musieli wybudować nową.

Spółdzielnia nie odpowiada na pytania. Wysyła sprostowanie

Gdy 3 lutego ukazał się nasz artykuł, jednocześnie wysłaliśmy pytania do Prezes SM Hutnik Edyty Kufel. W artykule stanowisko spółdzielni było przestawione również, gdyż zamiary spółdzielni wyrażała treść ogłoszenia na klatce schodowej: że odetniemy wam wodę. Do prezeski spółdzielni wysłaliśmy pytania:

„Pani prezes, mieszkańcy, właściciele mieszkań bloku przy ul. Huldczyńskiego 22 powołali wspólnotę która działa od 1.02.2025. Jest rzeczą oczywistą, że infrastruktura bloku, który tworzy wspólnotę, jest powiązania z resztą osiedla zarządzanego przez SM Hutnik. Na prośbę mieszkańców opisaliśmy ten konflikt, a ponieważ działania SM Hutnik wobec wspólnoty były natychmiastowe, artykuł ukazał się w trybie pilnym. Chcielibyśmy jednak poznać motywy działania Zarządu SM Hutnik, dla nas dość niezrozumiałe. Utworzenie wspólnoty spotkało się z działaniami SM Hutnik, które można odebrać jako utrudnianie życia waszym dotychczasowym lokatorom: -rozbiórka wiaty śmietnikowej -groźba odcięcia z dniem 7.02.2025 godz 12:00 zasilania wyższych pięter bloku w wodę z hydroforni SM Hutnik. 1. Pani Prezes, jakim względami Spółdzielnia motywuje takie działania utrudniające życie mieszkańców bloku, wspólnoty której SM Hutnik z mocy prawa stała się też członkiem? 2. Gdzie w działaniach SM Hutnik jest logika? Bo jedyne co nam się nasuwa to że chodzi o próbę utrudnienia życia mieszkańcom powstałej wspólnoty? 3. Czy Zarząd SM Hutnik bierze pod uwagę deeskalację konfliktu, i cywilizowane ułożenie relacji pomiędzy nową wspólnotą a SM Hutnik tworzących przecież dalej jedno osiedle?

SM Hutnik nie odpowiedziało do dzisiaj na żadne z pytań. 11 lutego do redakcji dotarło za to sprostowanie. Zdaniem prezes Kufel artykuł zawiera „informacje nieścisłe i nieprawdziwe". Odmówiliśmy publikacji sprostowania, ponieważ nie spełniało wymogów określonych w art. 31a ust. 4 Prawa prasowego. To przyczyna formalna, gdy redaktor naczelny ma obowiązek odmówić publikacji sprostowania. Nie będziemy Czytelników zanudzać szczegółami, a prawnicy spółdzielni niech się douczą na kosz lokatorów.

Ale pismo jest i z rzetelności dziennikarskiej przedstawimy najważniejsze argumenty SM Hutnik:

Prezes **Kufel** pisze, że: „Spółdzielnia nie podejmowała i nie podejmuje działań, które miałyby uniemożliwiać lub utrudniać powstanie wspólnoty". (mieszkańcy mówili o zastraszaniu lokatorów)

„Z chwilą powstania wspólnoty mieszkaniowej SM Hutnik została zwolniona z obowiązku sprawowania zarządu nieruchomością wspólną. Spółdzielnia nie jest uprawniona do dowolnego lub nieodpłatnego udostępniania podmiotom zewnętrznym, w tym nowo powstałej wspólnocie mieszkaniowej mienia Spółdzielni, nabytego lub wybudowanego oraz utrzymywanego ze środków Spółdzielni.

Właściciele lokali w budynku przy ul. Huldczyńskiego 22 byli informowania o konsekwencjach prawnych oraz faktycznych powołania wspólnoty mieszkaniowej, w tym w szczególności o braku dalszej możliwości korzystania z mienia Spółdzielni Mieszkaniowej na dotychczasowych zasadach. (...) Nie ponosimy odpowiedzialności za to, w jaki sposób takie informacje zostały przyjęte lub zinterpretowane przez ich adresatów. (...) W żadnym wypadku nie można uznać za groźbę lub próbę zastraszania." -pisze **Edyta Kufel.**

„Wiata śmietnikowa została wybudowana ze środków Spółdzielni Mieszkaniowej i stanowi jej własność. Pozostawienie jej (na terenie wspólnoty) narażałoby Spółdzielnię Mieszkaniową na konieczność uiszczania opłat z tytułu korzystania z nieruchomości wspólnoty mieszkaniowej. -pisze pani prezes.

A o hydroforni i wodzie pisze tak: „obowiązek dostawy wody do lokali spoczywa od 1.02.2025 wyłącznie na wspólnocie mieszkaniowej. Mając na uwadze problemy z powołaniem zarządu wspólnoty, SM Hutnik zobowiązała się wobec mieszkańców, że będzie świadczyła usługę pompowania wody do lokali położonych na wyższych piętrach jeszcze przez tydzień. Zawarte w tytule i treści materiału prasowego twierdzenia, jakoby Spółdzielnia Mieszkaniowa miała „karać" właścicieli lokali są pozbawione podstaw i krzywdzące dla Spółdzielni" -pisze Edyta Kufel prezes Zarządu SM Hutnik.

Nasz komentarz: brakuje logiki w wykrętach spółdzielni. Bali się, że będą płacić za wiatę, która stoi na terenie nowej wspólnoty, więc ją rozebrali. Przecież śmieci mieszkańców wspólnoty (nie wszyscy lokatorzy są członkami wspólnoty, część ma status lokatów spółdzielni) też trafiały do wiaty śmietnikowej. Podobnie z wodą. Hydrofornia (podobno w strasznym stanie technicznym) jest w budynku obok. Wspólnota powstała z dniem 1 lutego i SM Hutnik „łaskawie" zgodziła się pompować wodę jeszcze przez tydzień. Jakaż była przeszkoda prawna aby wspólne użytkowanie wiaty śmietnikowej i hydroforni uzgodnić w umowach wzajemnych? Naszym zdaniem nie było takich przeszkód. Spółdzielnia wolała konfrontację, i działania, które mieszkańcy, a my też odbieraliśmy jako presję, jeżeli nie zastraszanie. Jak to mówił niedawno Donald Trump do Prezydenta Ukrainy: „nie macie mocnych kart", gdy groził walczącej Ukrainie odcięciem dostaw broni.

Ale wspólnota Huldczyńskiego 22 sobie poradziła, hydrofornię wybudowali własną,

TYGODNIK REGIONALNY: GAZETA MYSZKOWSKA ukazuje się od 1993r. KURIER ZAWIERCIAŃSKI ukazuje się od 2009 roku

Wydawca: „MyszPress" s.c. Redaktor Naczelny: Jarosław Mazanek jaroslaw.mazanek@myszpress.pl tel. 602 514 030

Zespół redakcyjny: Tomasz Urbański (sport), Antoni Starowicz (ekspert podatkowy), Zdzisława Moskwińska (New York), Damian Liszczyk, Czesław Orliński, Sebastian Michalak, Michalina Skwara, Sebastian Rusik.

TYGODNIK GAZETA MYSZKOWSKA KURIER ZAWIERCIAŃSKI .PL

REDAKCJA I BIURO OGŁOSZEŃ: 42-300 Myszków ul. Sikorskiego 53/3 redakcja@myszpress.pl tel. +48 536 334 438

Godziny pracy: Pn-Wt 9^{00}-15^{00} SRODA 9^{00}-16^{00} CZWARTEK 9^{00}-12^{00} PIĄTEK nieczynne

Reklama: Sylwia Mazanek sylwia.mazanek@myszpress.pl tel. 602 398386 Nr konta do wpłat: MyszPress s.c. 88 1050 1168 1000 0022 0158 3701

Druk: POLSKA PRESS Sp. z o.o. Oddział Poligrafia Drukarnia Sosnowiec Materiałów niezamówionych redakcja nie zwraca. Zaznaczamy sobie prawo skracania listów i tekstów nadesłanych. Za treść ogłoszeń i reklam redakcja nie odpowiada.

NASZE PORTALE INFORMACYJNE: www.gazetamyszkowska.pl www.kurierzawiercianski.pl

eprasa.pl 9c5e833dae

że śmieciami też sobie poradzą.

Jak prezes Kufel prywatne sprawy załatwia na koszt spółdzielni

Razem ze sprostowaniem, którego publikacji odmówiliśmy, do redakcji w drugim liście, osobno opłaconym dotarło prywatne żądanie Edyty Kufel, aby ją przeprosić za podanie w artykule informacji (wypowiedź mieszkańca bloku) którzy przypomniał, że pani prezes sama mieszka w bloku, który odłączył się od SM Hutnik i jest wspólnota. To zabolało Edytę Kufel i w prywatnym piśmie do redakcji (podkreśla w nim, że „działa w imieniu własnym") żąda przeprosin i usunięcia z artykułu adresu bloku „pozwalającego ustalić moje miejsce zamieszkania". -pisze Edyta Kufel. Ale podkreślamy, PRYWATNE pismo do redakcji Edyta Kufel wysyła, pewnie nie sama, w pracę mogli być zaangażowani pracownicy spółdzielni,wysyła w kopercie z adresem spółdzielni. List polecony na koszt spółdzielni. Nie wiemy, czy to pomyłka, czy reguła, że prywatne wydatki Prezes Edyta Kufel pokrywa na koszt lokatorów. Chcieliśmy to wyjaśnić, daliśmy pani Kufel na to bardzo dużo czasu. Ale nie ma co czekać dłużej. Na pytania wysłane 11 lutego nie doczekaliśmy się odpowiedzi.

Nasze pytania były takie:

„W związku z doręczonym do redakcji w dniu dzisiejszym prywatnym pismem pani Elżbiety Kufel, będącym wezwaniem do zaprzestania naruszenia dóbr osobistych, proszę o przekazanie pani Elżbiecie mojego pytania, niestety nie mamy jej prywatnego adresu mailowego:

1. Czy zawsze swoją prywatną korespondencję wysyła Pani na koszt mieszkańców Spółdzielni? Pismo zostało nadane, a więc również opłacone przez SM Hutnik, ul. Rataja 31A, a więc na koszt SM Hutnik.

2. Zdecydowanie pismo ma nie dotyczy spółdzielni, więc zachodzi podejrzenie wykorzystania mienia i środków finansowych SM Hutnik do celów prywatnych. Czy zwróci Pani członkom spółdzielni, na rachunek lub do kasy SM Hutnik koszt listu poleconego za potwierdzeniem odbioru, wg. nas nie mniej niż 9,80 zł. ?

Nie zarzucamy Pani celowego nadużycia, ot pewnie taka zwyczajna praktyka, miejmy nadzieję, że przeoczenie. Jeżeli uznaje pani, że był to błąd lub przeoczenie, może kogoś z pracowników, i pokryje Pani koszt przesyłki, proszę o udostępnienie nam potwierdzenia przelewu lub kopii dowodu wpłaty."

Jarosław Mazanek

Elemental wraca do pomysłu wiatraków w Mrzygłodzie

dok. ze str. 1

Maciej Dudzic, prezes Elemental Battery Metals tak przestawia w piśmie zmienioną ofertę: *„przedstawiam niniejszym podstawowe założenia alternatywnego wariantu projektu, uwzględniającego uwagi i obawy mieszkańców Myszkowa, jakie zostały zgłoszone podczas spotkania, które odbyło się w dniu 10 grudnia 2024 r. Wariant alternatywny zakłada modyfikację pierwotnych planów zagospodarowania terenu poprzez zmianę typu (a co za tym idzie – mocy i wysokości) oraz zmianę lokalizacji turbin wiatrowych względem wcześniejszej propozycji. Prezentowany wariant alternatywny zakłada budowę 4 turbin: 2 dotychczasowego typu, o mocy 7,2MW każda oraz dwóch o mniejszej mocy i wysokości – 4,5MW każda.*

Z uwagi na niższą łączną nominalną moc elektrowni wiatrowej, niezbędne byłoby jej uzupełnienie o drugi moduł wytwórczy w postaci elektrowni fotowoltaicznej, zlokalizowanej na terenie wokół turbin wiatrowych. Realizacja inwestycji w prezentowanym wariancie alternatywnym pozwoliłaby na zwiększenie odległości pomiędzy rozważanymi turbinami, a istniejącą zabudową mieszkaniową do ponad 1000m, odpowiadając tym samym na zgłoszone obawy mieszkańców."

W przypadku przyjęcia rekomendowanej przez Panów ścieżki Zintegrowanego Planu Inwestycyjnego, oferujemy wsparcie przy realizacji wybranej inwestycji uzupełniającej, która mogłaby zostać sfinansowana w ramach udostępnionego przez Elemental Battery Metals Sp. z o.o. budżetu o wysokości do 5.000.000 (pięć milionów) złotych.

Biorąc pod uwagę średni koszt budowy turbin wiatrowych Elemental planował inwestycję wartości ponad

200 mln zł. Mniej turbin wielka farma fotowoltaiczna może nieco ograniczyć wartość inwestycji, ale ciągle jest to ogromna kwota. Widać, że firmie bardzo zależy, skoro kładzie na stole 5 mln zł na zachętę. Jednak to oferta dla budżetu miasta, nie dla mieszkańców Mrzygłodu. Ci mogą z farmy wiatraków mieć tyle ile mieszkańcy ulicy Myśliwskiej w Zawierciu z sąsiedztwa gigantycznego zakładu firmy Elemental przerobu akumulatorów i katalizatorów: narzekają na hałas i smog świetlny. Za pisanie o skargach i obawach mieszkańców firma wytoczyła nam proces karny oraz proces o dobra osobiste. Spółka uzyskała też postanowienie cenzorskie, że nie wolno nam pisać na co skarżą się mieszkańcy, więc sporo ryzykujemy, gdy piszemy, że mieszkańcy Myśliwskiej skarżą się na smog świetlny ze strony Elemental.

Niedawno, o problemach mieszkańców, którym wyrósł pod domami ogromny zakład pisała Wyborcza.pl w artykule: **„Pobudowali domy w cichej, spokojnej okolicy, a teraz mają „Las Vegas". Mieszkańcy narzekają na uciążliwe sąsiedztwo"** z wymownym podtytułem: **„UCIĄŻLIWY SĄSIAD"**. Cytujemy początek artykułu Wyborcza.pl: *„Mieszkańcy okolic ul. Podmiejskiej w Zawierciu, gdzie od pewnego czasu działa spółka Elemental Strategic Metals, narzekają na hałas i światło. Przedstawiciele spółki zapewniają, że starają się niwelować problemy."*

ESM która już działa w Zawierciu i EBM która proponuje władzom Myszkowa budowę farmy wiatraków należą do Grupy Elemental. Jedno trzeba przyznać, że zdecydowany sprzeciw mieszkańców Mrzygłodu, zmusił firmę do lepszej zachęty. Firma oferuje zasilenie miasta kwotą 5 mln zł. W Zawierciu gdy powstawał zakład, na którego uciążliwość teraz narzekają mieszkańcy, firma chwaliła się, że przeznaczyła 100.000 zł na zakup instrumentów dla Szkoły Muzycznej.

Jarosław Mazanek

Z okazji Dnia Kobiet, składam wszystkim Paniom,

serdeczne życzenia, zdrowia, szczęścia i wszelkiej pomyślności.

Niech każdy dzień będzie dla Was dniem, który będziecie

wspominać z przyjemnością.

Wójt Gminy Niegowa

Mariusz Rembak

Mężczyzn można analizować,
Kobiety tylko podziwiać.
Oscar Wilde

Drogie Panie!
Z okazji Waszego święta
Życzymy Wam wszystkiego, co najlepsze
Niech każdy dzień dostarcza radości
I spełnią się wszystkie Wasze życzenia.
Pamiętajcie, że świat bez kobiet nie miałby sensu.

Norbert Jęczalik
Przewodniczący RM

Włodzimierz Żak
Burmistrz Miasta Myszkowa

"Spółdzielczy kredyt"

MIĘDZYPOWIATOWY BANK SPÓŁDZIELCZY W MYSZKOWIE

Prowizja 0 %

Oprocentowanie stałe 9,99 %

Rzeczywista Roczna Stopa Oprocentowania (RRSO) wynosi 10,46 %, przy następujących założeniach: całkowita kwota kredytu (bez kredytowanych kosztów) 21.000,00 zł, całkowita kwota do zapłaty: 23.635,57 zł, oprocentowanie stałe 9,99 % w stosunku rocznym, całkowity koszt kredytu: 2.635,57 zł (w tym: prowizja 0 zł, odsetki 2.635,57 zł), spłata kredytu nastąpi w 28 miesięcznych ratach równych w wysokości 844,13 zł oraz ostatnia (28 rata) wyrównawcza 844,06 zł. Kalkulacja została dokonana na dzień 14.03.2024 r. na reprezentatywnym przykładzie bez dobrowolnego ubezpieczenia spłaty kredytu na wypadek zdarzeń losowych.

Zapraszamy do naszych placówek

eprasa.pl 9c5e833dae

Czy Myszków będzie całkiem ogołocony z drzew?

WIELKIE RŻNIĘCIE

Idzie wiosna, cieszą nas dłuższe dni i wyższe temperatury. W całym Myszkowie różne ekipy z piłami śpieszą się, żeby wyciąć w mieście jak najwięcej drzew zanim ruszą w nich soki. Coraz więcej osób oburzonych masową wycinką.

Na forach internetowych nie brakuje zdjęć i wpisów oburzenia, na skalę wycinki drzew lub „podcinki" gdy drzewa trasą całą koronę, zostaje tylko pień. Firmy z piłami, zwyżkami śpieszą się, po gdy chodzi o „podcinkę" musi być zrobiona przed wiosennym ożywieniem drzew. A zwłaszcza zanim ptaki zaczną budować gniazda. Coraz jednak mniej jest w mieście miejsc, gdzie mają szansę coś zbudować.

Przed laty przeżyliśmy w Myszkowie czasy, gdy spółdzielnie mieszkaniowe i wspólnoty mieszkaniowe ocieplały bloki, nie patrząc na to, że w otworach wentylacyjnych ptaki założyły już gniazda. Te miejsca gniazdowania ptaków w mieście, sukcesywnie zastawiane kratkami znikają. To może drzewa? Niestety tych coraz mniej, a nie wszystkie ptaki zakładają gniazda w ich koronach. Coraz trudniej mówiąc „drzewo" można w Myszkowie wypatrzeć takie z koroną. Wiosenne przycinanie gałęzi kończy cię często jak na ulicy Sikorskiego pomiędzy blokami. Z drzewa zostaje goły pień.

Z ulicy Sikorskiego drzewa znikają sukcesywnie, o czym świadczy choćby ten stary pień.

Mieszkańców zbulwersowała wycinka drzew przed przychodnią SP ZOZ na ulicy Strażackiej. Zostało tam już tylko jedno drzewo. A mieszkańcy pokazują zdrowy pień drzewa, które padło nie od wiatru, tylko pod piłami.

Smutek budzi też wycinka drzew przed Urzędem Miasta Myszkowa. i na skwerze z fontanną. Może jeszcze ktoś pamięta, że pierwsze wielkie rżnięcie skwer przeżył właśnie z powodu budowy fontanny, burmistrzem wtedy był Zygmunt Ratman. Roślinność, zwłaszcza drzewostan, odradzała się przez 20 lat. Ale mamy przebudowę centrum Myszkowa, podczas której wymienia się stare rury i stare drzewa. Niestety te drugie, zastąpią zapewne patyczki o obwodzie kilkunastu najwyżej centymetrów.

Zdarza się, że niektóre wycinki są konieczne, ale naprawdę trudno znaleźć uzasadnienie dla większości. Myszków ciągle przoduje w zanieczyszczeniu powietrza. Czy nie czas zmienić polityki miasta w tym względzie i postawić ochronę drzew jako najwyższy priorytet?

Jarosław Mazanek

reklama

W związku z rozbudową zakładu szukamy osób do pracy:

- na produkcji,
- w utrzymaniu ruchu,
- w magazynach.

Miejsce pracy:

Klucze

System:

4-brygadowy

Więcej informacji na stronie

www.velvetcare.com

w zakładce Praca u nas
oraz pod numerem telefonu:

661 333 866

Osoby zainteresowane pracą mogą wysłać CV bezpośrednio na adres:

hr@velvetcare.com

Oferujemy:

- stabilne zatrudnienie
- umowa o pracę bezpośrednio z Velvet CARE
- wynagrodzenie stałe + premie i dodatki
- za pracę w systemie 4-brygadowym dodatek aż 1100 zł brutto!
- dodatek dojazdowy do 300 zł brutto
- karty sportowe
- dodatkowa opieka medyczna
- sklepik z artykułami firmowymi
- ścieżki rozwoju
- praca u lidera w branży
- poznanie najnowszych technologii
- zaawansowany i ciekawy proces produkcyjny

www.velvetcare.com
www.facebook.com/VelvetCAREKlucze

VelvetCARE

Dobra praca
w zasięgu wzroku

eprasa.pl 9c5e833dae

Znikają osiedla, będą sołectwa. Radni nadali też nazwy nowych ulic. Co jest z tymi Gawronami?

Radni z Zawiercia zlikwidowali osiedla, jako „jednostki pomocnicze". Nie oznacza to oczywiście fizycznej likwidacji osiedli, tradycyjne nazwy zostają. Znikają Rady Osiedli które nie działały, mało kto wiedział o ich istnieniu, za to kosztowały po kilka tysięcy zł. miesięcznie. Na sesji Rady Miejskiej Zawiercia 26 lutego radni przyjęli też uchwały o nadaniu nazw ulic w dzielnicach Marciszów i Dąbrowica. Zamieszanie wywołała tylko propozycja ulicy Gawroniej, która ostatecznie została ulicą Drozdów. Co radni mają do Gawrona, pięknego, inteligentnego ptaka?

Co dalej z osiedlami?

Inicjatorką planu likwidacji osiedli jako jednostek pomocniczych gminy była radna Ewa Mićka, Przewodnicząca Rady Miasta Zawiercie, która tak pisała o tym w mediach społecznościowych. Ewa Mićka pisała m. in. o tym, ile kosztowały same diety Przewodniczących Rad Osiedli, które „nie wiadomo czym się zajmowały". Ewa Mićka pisze:

,,Dyskutowano także o kolejnych krokach dotyczących osiedli i sołectw. W mojej opinii utrzymywanie struktur, które nie spełniają swoich zadań, jest niedopuszczalne. Jeśli jednostki pomocnicze Rady Miasta nie potrafią wyjaśnić, czym dotychczas się zajmowały i nie wywiązują się ze swoich obowiązków statutowych, to na jakiej podstawie rada miałaby przekazywać im środki na diety? Przypomnę, że w ostatniej, bardzo długiej kadencji, same diety przewodniczących tych jednostek pochłonęły około 700 000 zł. Mojej zgody na takie wydatki nie ma i nie będzie – i tego stanowiska zamierzam bronić podczas najbliższej sesji. Rada Miejska ma obowiązek stać na straży przejrzystości finansowej i odpowiedzialności za środki publiczne. Moim priorytetem jest, aby każda złotówka wydawana była w sposób uzasadniony i służyła mieszkańcom, a nie podtrzymywaniu struktur, które nie realizują swoich zadań." Radni tacy jak Henryk Mól były przewodniczący osiedla Zuzanka w Zawierciu oraz Małgorzata Benc nie zgadzali się na usunięcie osiedli podając argumenty w postaci ,,zamach na demokrację" i ,,likwidację samodzielności"".

Radni podkreślali również brak wyników konsultacji społecznych, co budziło pytania o rzeczywiste poparcie mieszkańców dla tej zmiany. Same informacje o konsultacjach uważane były przez radnych za mało dostępne dla mieszkańców. Mimo głosów sprzeciwu pojawili się radni nastawieni pozytywnie do pomysłu likwidacji osiedli i Zarządów Osiedli, uważając iż krok do przodu jest ważny dla miasta Zawiercie. Dyskusja w tym temacie trwała długo, ale nie ma sensu relacjonować słownych przepychanek radnych. Kto to wytrzyma, niech sam posłucha nagrania. Samo głosowanie zakończyło się przyjęciem uchwały o likwidacji osiedli w Zawierciu, jak widać, z niewielką przewagą za ich likwidacją. Za uchwałą głosowało 11 radnych, przy obecnych osiemnastu.

Miasto Zawiercie od 2014 roku posiadało aż 16 jednostek pomocniczych, zwanych osiedlami. Fizycznie osiedla czy dzielnice oczywiście nie znikają, przestają tylko istnieć Rady Osiedli, które jak zgodzili się radni z Przewodniczącą Ewą Mićką, praktycznie nie działały, byłyby tylko kosztem. Z dniem 26.02.2025 ulegają likwidacji jednostki pomocnicze Gminy Zawiercie czyli osiedla:

Wydra Zielona
Warty
Stary Rynek
Borowe Pole
Dąbrowica
Stawki
Szymańskiego
Piłsudskiego
Blanowice
Centrum
Zuzanka
Zuzanka 1
Miodowa
Argentyna
Kromołów
Marciszów

Nowe nazwy dróg wewnętrznych. Awantura o Gawrona

Radni głosowali za nadaniem nazw pięciu drogom wewnętrznym, które istnieją bez nazw w dzielnicach Marciszów i Dąbrowica. Chodzi o drogi wewnętrzne na osiedlach. W Marciszowie radni przegłosowali nadanie nazw trzem nowym ulicom, w tym od razu zaznaczamy, że jedna, której proponowano nazwę „Ulica Gawronia" ostatecznie dostała nazwę „Drozda". Co jest nie tak z Gawronami? Już wyjaśniamy. Nowe drogi na Marciszowie będą mieć nazwy: ulica Drozda (propozycja w projekcie uchwały: Gawronia (nr działki ewidencyjnej 862/45 oraz część działki nr 798), ulica Skowronkowa (nr działki ewidencyjnej 862/58) oraz ulica Sowia (nr działki ewidencyjnej 926/5).

Osiedle Dąbrowica ma dwie drogi pod nazwą ulica Tkacka (nr działki ewidencyjnej 86) i ulica Urocza (nr działki ewidencyjnej 45/6). Podczas przygotowywania się do głosowania za nadaniem nazwy ulica Gawronia drodze wewnętrznej jeden z radnych wtrącił propozycję o zamianę nazwy Gawronia na Drozda, ponieważ jego zdaniem na tej ulicy mieszka osoba o nazwisku Gawron i jego zdaniem postać ta jest „kontrowersyjna". Zaznaczyć warto, że osoba nazwiskiem Gawron nie została wymieniona przez całą sesję, aż do tego momentu. Mimo tego drobnego incydentu nazwy zaproponowane na sesji zostały przyjęte wraz z nową nazwą ulicy Drozda. Zamiast Gawroniej.

Środki przekazane komendzie w Katowicach

Rada zagłosowała za przekazaniem kwoty 35 tysięcy złotych, Komendzie Wojewódzkiej Policji w Katowicach docelowo na zakup samochodu o napędzie hybrydowym dla KPP w Zawierciu. Cała kwota za samochód wynosi 140 tysięcy jak podała prezydent **Anna Nemś** w odpowiedzi na pytanie radnego Jarosława Mazura.

Bezdomne zwierzęta

Radny **Jarosław Mazur** poruszył temat bezdomnych zwierząt w Zawierciu wytykając, że uchwały tworzone w tej sprawie są źle przygotowywane i powtarzalne. Chce zmiany podejścia radnych do tematu bezdomności zwierząt. Radny Mazur co prawda nie rozwinął swoich zarzutów, ale radni z nim się zgodzili, głosami 15 radnych odłożono głosowanie na przyszłość.

Komunikacja miejska. Czy wrócą bilety? Radny pyta o sens bezpłatnej komunikacji. Czy Zawiercie na to stać?

Radny **Jarosław Mazur** w dyskusji zaproponował, że skoro sytuacja finansowa miasta jest zła, to może skończyć z eksperymentem bezpłatnej komunikacji miejskiej i powrócić pobieranie opłat za przejazd autobusami w Zawierciu. Prezydent Zawiercia **Anna Nemś** odrzuciła tą propozycję wskazując, że darmowa komunikacja miejska jest formą wsparcia publicznego. Jej zdaniem ludzie naprawdę korzystają z transportu miejskiego. Samo pytanie o dalsze trwanie darmowych przejazdów skwitowała ,, Jest to pytanie na później". Na sali pojawił się również prezes ZKM odpowiadający na pytania co do awarii informacji pasażerskich w autobusach tłumacząc, że usterka zostanie szybko naprawiona a autobusy posiadające takie mankamenty posiadają tabliczki informacyjne dla pasażerów. Również wypowiedział się o opóźnieniach autobusów, które wynikały z pomyłki w grafiku.

O pomyśle bezpłatnej komunikacji w Zawierciu pisaliśmy sporo, gdy poprzedni Prezydent Zawiercia **Łukasz Konarski** zapowiedział jej utworzenie. Pisaliśmy, że pomysł jest źle przygotowany, że to „kiełbasa wyborcza", opisywaliśmy problemy jakie wywołało pośpieszne, nieprzygotowane wprowadzenie bezpłatnej komunikacji w Zawierciu.

Oświata i Edukacja Zawiercia. Likwidacja szkół to tylko plotki

Radna **Paulina Pietras** zabrała głos w sprawie plotek o domniemanych zamknięciach szkół w Zawierciu. Twierdziła, że takie informacje „krążą w mediach". Choć nie podała nazw. Radna prosiła o zabranie głosu w tym temacie Prezydent Zawiercia, która od razu zapewnia, że żadna szkoła nie zostanie zamknięta. Wspomina jak ważna jest dla niej edukacja oraz pomoc dzieciom. Mimo małej liczbie dzieci w Zawierciu postara się ona dopasować potrzeby rodziców i dzieci w danych szkołach tak by zapobiec ich likwidacji.

Radni, gdyby mieli zamiar zlikwidować jakąś szkołę, mieli na to czas do 28 lutego. Do końca lutego zgodnie z Prawem oświatowym Rada Miasta musi podjąć uchwałę intencyjną o zamiarze likwidacji szkół. Też do nas docierały „plotki" o zamiarze likwidacji SP 8, pytali o to Czytelnicy na naszym profili FB „dlaczego nie piszemy o zamiarach likwidacji szkół w Zawierciu" , gdy pisaliśmy o awanturze przy likwidacji szkół w gminie Żarki. Nie pisaliśmy o „zamiarach likwidacji szkół w Zawierciu" dlatego właśnie, gdyż nigdzie nie znaleźliśmy informacji, aby takie zamiary faktycznie były. Sprawdzaliśmy też program sesji Rady Miasta Zawiercie na styczeń, i luty. Żadnych projektów uchwał o zamiarze likwidacji szkół nie było. Jak powiedziała Prezydent Miasta **Anna Nemś**, „to tylko plotki". Za to gminie Żarki burmistrz PiS przeforsował likwidację dwóch szkół: w Zawadzie i Jaworzniku.

Drogie Panie!

Z okazji Dnia Kobiet, składamy Wam najserdeczniejsze życzenia zdrowia, szczęścia, a także spełnienia najskrytszych marzeń.

Niech na Waszych twarzach zawsze gości uśmiech będący wyrazem radości, zadowolenia i optymizmu.

Krzysztof Bąk
Sekretarz Gminy i miasta Koziegłowy

Jacek Ślęczka
Burmistrz Gminy i Miasta Koziegłowy

GMINA I MIASTO KOZIEGŁOWY

FIL MED w kręgu zdrowia

DIABETOLOGIA

- diagnozowanie, leczenie i kontrola cukrzycy oraz jej powikłań
- dobór odpowiedniej terapii, diety i stylu życia

Zajmujemy się:
- cukrzycą typu 1 i typu 2
- cukrzycą w ciąży
- chorobami metabolicznymi
- stłuszczeniem wątroby
- SIBO
- otyłością

+32 494 15 56 www.fil-med.pl
ul. Kukułcza 2, 42-400 Zawiercie

eprasa.pl 9c5e833dae

Obchody Narodowego Dnia Pamięci Żołnierzy Wyklętych w Zawierciu

1 marca 2025 roku na skwerze Armii Krajowej w Zawierciu odbyły się uroczystości w związku z obchodami Narodowego Dnia Pamięci Żołnierzy Wyklętych.

Uroczystość została zorganizowana przez Urząd Miejski w Zawierciu. Na uroczystości obecni byli min. Zastępca Prezydenta Miasta Zawiercie Bogdan Janikowski , Wiceprzewodniczący Rady Miejskiej Michał Myszkowski, inspektor ds. Miejsc Pamięci Michał Oleś ze Starostwa Powiatowego w Zawierciu, Prezes Klubu Miłośników Ziemi Zawierciańskiej Maciej Świderski, Wiceprezes Okręgu Śląskiego Związku Oficerów Rezerwy RP plut. w rez. Damian Liszczyk, przedstawiciele służb mundurowych, młodzież zawierciańskich szkół, zakładów pracy, stowarzyszeń oraz mieszkańcy Zawiercia. Wspomnieć należy, że na terenie powiatu zawierciańskiego działało szereg oddziałów „żołnierzy wyklętych", które dziś wspominamy: Batalion Konspiracyjnego Wojska Polskiego „Dęby", Oddział Władysława Musialika „Bolesława", Oddział Stanisława Wencla ps. Twardy, Oddział Ligi Walki Patriotów Polskich i Ligi Walki z Komunizmem, „Orła", „Ponurego", „Ornata", Śmiałego" „Zaparta", „Kaliny". Narodowy Dzień Pamięci Żołnierzy Wyklętych został ustanowiony w 2011 roku przez Sejm RP.

Podjął on uchwałę, w której uznał zasługi organizacji i grup niepodległościowych, które po zakończeniu II wojny światowej zdecydowały się na podjęcie nierównej walki o suwerenność i niepodległość Polski, oddając w ten sposób hołd poległym i pomordowanym oraz wszystkim więziony i prześladowanym członkom organizacji Wolność i Niezawisłość. Było to pierwsze tej rangi uhonorowanie żołnierzy zbrojnego podziemia antykomunistycznego. Data ta jest nieprzypadkowa ,1 marca 1951 roku w mokotowskim więzieniu komuniści strzałem w tył głowy zamordowali przywódców IV Zarządu Zrzeszenia Wolność i Niezawisłość– płk Łukasza Cieplińskiego i jego towarzyszy walki. Tworzyli oni ostatnie kierownictwo ostatniej ogólnopolskiej konspiracji kontynuującej od 1945 roku dzieło Armii Krajowej.

W Narodowym Dniu Pamięci Żołnierzy Wyklętych przedstawiciele władz samorządowych, służb mundurowych, jednostek i organizacji działających na terenie miasta złożyli kwiaty i zapalili znicze przy tablicy na Skwerze Armii Krajowej. Po zakończeniu uroczystości inspektor ds. Miejsc Pamięci Michał Oleś ze Starostwa Powiatowego w Zawierciu, Prezes Klubu Miłośników Ziemi Zawierciańskiej Maciej Świderski oraz Wiceprezes Okręgu Śląskiego Związku Oficerów Rezerwy RP plut. w rez. Damian Liszczyk udali się na Cmentarz Parafialny w Zawierciu, gdzie zapalili symboliczne znicze na grobie majora Jana Gryta ps. „Kalina"- Komendanta Obwodu AK „ Walcownia" oraz kapitana Stanisława Wencla ps. „Twardy".

Tekst: Damian Liszczyk, zdjęcia: Urząd Miejski w Zawierciu, Damian Liszczyk

Nielegalne środki ochrony roślin. Spalone pola

Nielegalne środki ochrony roślin to aktualny problem, który dotyka rolników w Polsce i całej Europie. Według danych Europolu, podrabiane środki ochrony roślin mogą stanowić nawet 10-14 proc. rynku w Unii Europejskiej (UE). W Polsce ten problem jest również zauważalny – każdego roku wykrywa się transporty nielegalnych środków ochrony roślin pochodzących głównie z Azji i Europy Wschodniej. W zeszłym roku dzięki skutecznym kontrolom na granicy Krajowa Administracja Skarbowa (KAS) we współpracy z Państwową Inspekcją Ochrony Roślin i Nasiennictwa (PIORiN) ujawniła 128 przypadków nieprawidłowości polegających na nielegalnym przywozie lub na niedopełnieniu obowiązków dokumentacyjnych. KAS udaremniła wprowadzenie na rynek 744 kg/L środków ochrony roślin pochodzących z przemytu. Ponadto ujawniła ponad 16 ton środków, które nie zostały zgłoszone do WIORIN.

– Nielegalne produkty niosą ryzyko nieprzewidywalnych konsekwencji dla gospodarstwa. Ich stosowanie może oznaczać nie tylko spalone pola i zmarnowane zbiory, ale także poważne konsekwencje finansowe, takie jak utrata dotacji czy konieczność kosztownego rekultywowania gleby. Stosowanie oryginalnych środków ochrony roślin to gwarancja bezpieczeństwa upraw, stabilności finansowej i zdrowia rolników, co przekłada się na długoterminowy rozwój gospodarstwa – podkreśla Joanna Gałązka z Polskiego Stowarzyszenia Ochrony Roślin.

Kto produkuje podrobione środki i kto na tym zarabia?

Produkcją i dystrybucją nielegalnych, w tym podrobionych środków ochrony roślin zajmują się międzynarodowe grupy przestępcze. Produkcja odbywa się z pominięciem jakichkolwiek standardów jakości czy badań, a prawdziwy skład takich preparatów często pozostaje nieznany. Najczęściej podrabiane są najpopularniejsze produkty, a te nielegalne zawierają substancje niedopuszczone do stosowania w UE. Podróbki trafiają do rolników, m.in. za pośrednictwem nielegalnych aukcji internetowych i handlu obwoźnego. Sprzedawcy nielegalnych środków kuszą atrakcyjnymi cenami i uwiarygadniają jakość oferowanych produktów tłumacząc, że to „oryginały z nadwyżek produkcyjnych", "tańsze zamienniki" czy "oryginały z zagranicy". Niestety, koszty tych oszustw ponoszą rolnicy oraz całe środowisko.

– Nielegalne środki ochrony roślin stanowią zagrożenie zarówno dla zdrowia człowieka jak i środowiska. Stosowanie środków ochrony roślin niewiadomego pochodzenia może być niebezpieczne dla rolników, sadowników oraz konsumentów. Dlatego tak istotne jest podejmowanie działań w celu przeciwdziałania wprowadzaniu na teren nie tylko Polski, ale i całej Unii Europejskiej niebezpiecznych środków ochrony roślin. Działania związane z monitorowaniem i kontrolą przemieszczania środków ochrony roślin podejmowane są przez organy Krajowej Administracji Skarbowej na bieżąco, a także podczas specjalnych operacji kontrolnych. Od kilku lat KAS z pełnym zaangażowaniem uczestniczy w kampanii edukacyjnej PSOR – mówi Sekretarz Stanu w Ministerstwie Finansów, szef KAS Marcin Łoboda.

Dlaczego warto stosować oryginalne środki ochrony roślin?

Oryginalne środki ochrony roślin to produkty, które poddane zostały rygorystycznym testom jakościowym oraz wieloetapowym badaniom rejestracyjnym, gwarantującym ich bezpieczeństwo i skuteczność. Dzięki temu rolnicy mogą być pewni, że ich uprawy będą właściwie chronione przed szkodnikami oraz chorobami, co pozwala na osiągnięcie wyższych plonów i stabilnych zysków.

Stosowanie oryginalnych preparatów to także inwestycja w ochronę środowiska. Zawarte w nich substancje czynne są precyzyjnie dobrane i dokładnie przebadane, co minimalizuje ryzyko negatywnego wpływu na glebę, wodę czy owady zapylające. Co więcej, zakup legalnych produktów chroni gospodarstwa przed ryzykiem strat wynikających z konieczności utylizacji skażonych upraw, utraty dopłat unijnych czy sankcji prawnych związanych z użyciem podróbek. Podrabiane środki ochrony roślin zawierają nieprzebadane substancje chemiczne o nieznanym wpływie na rośliny. Mogą nie zadziałać, a w skrajnych przypadkach spowodować spalenie upraw.

– Dbając o bezpieczeństwo rolników, apelujemy o weryfikację oryginalności kupowanych środków ochrony roślin. Zachęcamy również do zgłaszania podejrzanych produktów do najbliższej jednostki PIORiN lub wysłania informacji na adres poczty elektronicznej nielegalnesrodki@piorin.gov.pl. – mówi Joanna Tumińska, Dyrektor Biura Ochrony Roślin i Nawozów w Głównym Inspektoracie Ochrony Roślin i Nasiennictwa. – Inspekcja przeprowadza również regularne kontrole w punktach sprzedaży, weryfikując legalność środków ochrony roślin i przestrzeganie obowiązujących przepisów. W upoważnionych przez PIORiN laboratoriach analizuje się próbki produktów, porównując ich skład z rejestrowanymi formułami, aby wykryć potencjalne podróbki – dodaje.

Jak kupować, by nie dać się nabrać?

Podrabiane środki ochrony roślin tylko z pozoru przypominają oryginalne produkty, co zazwyczaj ogranicza się jedynie do wyglądu opakowania. Etykiety podróbek, kopiowane nielegalnie z oryginalnych produktów, w żaden sposób nie odpowiadają rzeczywistej zawartości opakowania. A w przypadku środków ochrony roślin nawet najmniejsza zmiana składu może powodować katastrofalne skutki dla upraw, środowiska i zdrowia rolników.

– Podrabiane towary, w tym podrabiane środki ochrony roślin, mogą stanowić duże zagrożenie dla konsumentów, w szczególności dla bezpieczeństwa i zdrowia. Podrabiane produkty mogą bowiem być często wykonane niezgodnie z normami jakości czy zawierać niebezpieczne materiały. Z tego względu niezwykle istotne jest stałe podnoszenie świadomości konsumentów i edukacja w zakresie rozróżniania produktów oryginalnych i podrobionych. W przypadku towarów chronionych znakami towarowymi ich producenci na ogół gwarantują weryfikowalną i powtarzalną, standardową jakość produktów. Podróbki są też poważnym wyzwaniem ekonomicznym dla poszczególnych branż – straty finansowe właścicieli marek, którzy chronią swoje znaki towarowe, szacuje się na miliardy EUR. Podkreślić należy, że obecnie obowiązująca ustawa Prawo własności przemysłowej wprowadza odpowiedzialność karną każdego, kto wprowadza do obrotu towary oznaczone podrobionym znakiem towarowym. Urząd Patentowy RP w partnerstwie z innymi instytucjami chętnie włącza się w działania, których celem jest uświadamianie społeczeństwa o zagrożeniach związanych z podrabianiem towarów oraz walka z podróbkami – mówi Aneta Stuleblak, zastępca Prezesa Urzędu Patentowego RP.

Wprowadzanie do obrotu podrobionych towarów jest przestępstwem.

Ograniczenie nielegalnego obrotu środkami ochrony roślin poprzez skuteczne ściganie sprawców oraz uświadamianie rolników i dystrybutorów o konsekwencjach handlu oraz stosowania podrobionych produktów jest głównym zadaniem organów egzekwowania prawa. Działania Policji koncentrują się na identyfikacji, rozbijaniu i eliminowaniu struktur przestępczych zajmujących się produkcją, wprowadzaniem do obrotu oraz przemytem nielegalnych środków ochrony roślin.

– Ściganie osób odpowiedzialnych za wprowadzanie na rynek nielegalnych środków ochrony roślin to nie tylko kwestia ochrony rynku, ale przede wszystkim zdrowia i bezpieczeństwa rolników oraz konsumentów. Nasze działania mają na celu eliminację tego procederu oraz edukację społeczeństwa na temat zagrożeń związanych z używaniem podrobionych środków ochrony roślin. Współpraca Policji z innymi instytucjami, takimi jak Krajowa Administracja Skarbowa czy Państwowa Inspekcja Ochrony Roślin i Nasiennictwa, jest kluczowa dla skutecznego zwalczania tego niebezpiecznego zjawiska – mówi przedstawiciel Biura Zwalczania Przestępczości Ekonomicznej Komendy Głównej Policji.

Jak więc przestrzec się przed oszustwem?

Kupuj tylko te środki ochrony roślin, które są zarejestrowane w Polsce. Tę informację znajdziesz za pomocą wyszukiwarki środków ochrony roślin dostępnej na stronie Ministerstwa Rolnictwa i Rozwoju Wsi.

Sprawdzaj opakowania. Oryginalne produkty mają szczelne opakowania z widocznym numerem serii, datą produkcji oraz szczegółowymi oznaczeniami producenta.

Zwracaj uwagę na cenę. Cena istotnie niższa od rynkowej może wskazywać na podróbki. Pamiętaj, że podejrzanie tanie produkty wiążą się z wysokim ryzykiem. KPP Zawiercie

eprasa.pl 9c5e833dae

Park Paderewskiego: PO ZMIANIE ZARZĄDU WSPÓLNICY ZAPOWIADAJĄ DOKAPITALIZOWANIE FIRMY

Budowa osiedla Park Paderewskiego w Zawierciu to największa inwestycja deweloperska w rejonie Zawiercia i Myszkowa. Budowa osiedla stała się głośna, gdy kupujący mieszkania zauważyli, że od listopada 2024 na budowie niewiele się dzieje, choć z końcem listopada pierwsi właściciele mieli otrzymać klucze od mieszkań. Wpłacili około 80% wartości mieszkania i nagle nabrali obaw, czy nie stracą pieniędzy, czy deweloper nie upadnie. 26 lutego jak zapowiadaliśmy, doszło do zawieszenia w obowiązkach dotychczasowego prezesa spółki Diamond Hill Development, która buduje osiedle Marcina Zająca, oraz odwołania pełnomocnika Kamila Szczepańczyka. Przez wspólników spółki, którzy doprowadzili do zmiany zarządu są oskarżani o działanie na szkodę firmy deweloperskiej poprzez wyprowadzanie znacznych kwot idących w miliony złotych z konta firmy. Setki tysięcy złotych miały też być wydane na prywatne potrzeby Zarządu, w tym luksusowe samochody i mieszkania.

Właściciel skromnej pizzerii w Zawierciu w dziwnych okolicznościach, na dzień przed odwołaniem syna ze stanowiska pełnomocnika w firmie deweloperskiej kupił 20 mieszkań za około 7 mln zł. I nawet nie musi za nie płacić!

Z kont spółki w ciągu ostatnich 7 miesięcy mogło być wyprowadzone nawet 6 mln zł. Jak informuje nasze źródło, gotówką, na nieznane cele, po prostu w bankomatach z konta firmy wypłacono około 400.000 złotych! W jednym z poprzednich artykułów pokazaliśmy skan przelewu na 190.000 zł, z konta Diamond Hill Development na konto firmy Skyward Estates. Ta druga należy do prezesa firmy i jej prokurenta czyli do Marcina Zająca i Kamila Szczepańczyka. Jak mówi nasz informator, związany ze spółką, w ten sposób mogło zostać wyprowadzone z konta dewelopera nawet 2, 7 mln zł.

Większościowi udziałowcy **Diamond Hill Development** powołali na stanowisko prezesa spółki mecenasa **Tomasza Bocionka**.

Tomasz Bocionek jest radcą prawnym w Kancelarii Radców Prawnych Bocionek, Bartoszewski i Wspólnicy w Katowicach. Na stanowisko pełnomocnika zarządu został powołany Marcin Kazimierczak.

Najważniejszą nową informacją jest to, że na dzień 17 marca wspólnicy Zalim sp. z o.o. i inwestor prywatny (razem mają 66% udziałów) zwołali Zgromadzenie Wspólników Diamond Hill Development w celu podniesienia kapitału spółki.

Ojciec prokurenta kupuje 20 mieszkań. Pytamy: skąd pan ma 7 milionów?

Już wcześniej pisaliśmy, jak luksusowe wydatki Zarządu firmy deweloperskiej mogły drenować konta firmy. A trzeba pamiętać, że DHD działając jako deweloper, a więc inwestując pieniądze klientów, działa w rygorach Ustawy deweloperskiej, która ma chronić interesy kupujących mieszkania. Nie wolno m.in. ze środków Klientów finansować wydatków nie związanych z celem budowy. A my dowiadujemy się, że dla członków Zarządu, być może też dla ich rodzin, z kont dewelopera był opłacany wynajem luksusowych samochodów. Po odwołaniu Zarządu wszystkie te pojazdy wynajmowane od Cars Collection z Warszawy zostały zablokowane zdalnie i oddane właścicielowi. Chodzi o 9 pojazdów. Warto przypomnieć, że Zarząd DHD był jednoosobowy, dopiero w listopadzie 2024 prezes Marcin Zając powołał Kamila Szczepańczyka na stanowisko prokurenta. Ten miał pracować bez wynagrodzenia, jak wynika z oświadczenia Marcina Zająca. Cóż, może innym rodzajem wynagrodzenia były luksusowe usługi opłacane z konta firmy? Pokazaliśmy, że DHD opłacało czynsz wynoszący gigantyczne 15 tys. zł miesięcznie za luksusowy apartament w Katowicach. Najdroższy z 9 luksusowych samochodów wynajmowanych przez firmę to Mercedes, którego miesięczny najem kosztował: 20 tysięcy złotych!

Nawet te informacje o mieszkaniach po 15 tys. miesięcznie i samochodach po 20 tys. miesięcznie bledną wobec podejrzanej transakcji, jaką w imieniu DHD zrealizował Marek Synowiec. Było oczywiste, że 26 lutego dotychczasowy Zarząd DHD zostanie odwołany. Dzień wcześniej 25 lutego u notariusza w Krakowie Marek Szczepańczyk kupuje hurtem 20 mieszkań. M. Szczepańczyk to ojciec Kamila Szczepańczyka, prokurenta w DHD, właściciel skromnej pizzerii w Zawierciu „Pizza z ognia". Za cenę 7000 zł brutto od metra, 340.340 zł „kupuje" mieszkanie w budowanym bloku. To jedna z 20 transakcji! Jednak nie skala zakupu, pośpiech dzień przed odwołaniem Zarządu, ani nieco niższa cena w tych transakcjach budzą najwięcej wątpliwości. Marek Szczepańczyk nabywa 20 mieszkań, za prawie 7 mln zł…. nie płacąc ani złotówki! 10 % ceny ma zapłacić dopiero, gdy kupowane mieszkanie zostanie wydzielone i uzyska osobną księgę wieczystą. Biorąc pod uwagę już trzymiesięczne opóźnienie w budowie, procedurę wydzielenia lokalu może to trwać nawet 6 miesięcy. Dopiero wtedy pan Marek będzie zobowiązany zapłacić zaliczkę. Ale jest drugi haczyk. Deweloper zobowiązuje się w akcie notarialnym do wybudowania mieszkania do dnia 31. marca 2025. Od dawna wiadomo, że to niemożliwe, że budowa już ma 3 miesiące opóźnienia. A za każdy dzień zwłoki Deweloper zapłaci nabywcy 0,5% ceny mieszkania dziennie jako karę umowną. Jak łatwo policzyć, jeżeli opóźnienie wyniesie 3 miesiące, kara umowna wyniesie 45% wartości mieszkania. Od ceny którą pan Marek Szczepańczyk zapłaci… nie wcześniej niż za rok. Najzabawniejsze w warunkach na jakich Marek Szczepańczyk kupuje 20 mieszkań jest to, że jeżeli doszłoby do realizacji tej dziwnej transakcji, pan Marek będzie mógł sprzedać te mieszkania, zanim będzie zobowiązany za nie zapłacić!

Każdy kto rok czy wcześniej podpisał umowę deweloperską na wybudowanie mieszkania pamięta warunki: wpłata około 10% ceny w dniu podpisania umowy i obowiązek sukcesywnych wpłat w trakcie budowy. Część osób które liczyły na rychły odbiór mieszkania, wpłaciły już co najmniej 80% uzgodnionej w akcie notarialnym ceny.

Do **Marka Szczepańczyka**, który w takich okolicznościach dzień przed odwołaniem jego syna kupił 20 mieszkań wysłaliśmy 4 marca pytania. Nie odpowiedział: „Do Pana należy pizzeria w Zawierciu „Pizza z ognia" tel. 571801884 (nikt nie odebrał) więc pozwalam sobie wysłać pytania na adres mailowy pizzerii: Jak udało nam się ustalić, dzień przed odwołaniem Zarządu Diamond Hill Development, w tym odwołaniu Kamila Szczepańczyka, pańskiego syna z funkcji prokurenta spółki, udało się panu podpisać akty notarialne zakupu około 20 mieszkań w blokach budowanych na osiedlu Park Paderewskiego. Od kilku tygodni moja redakcja opisuje związane z tą inwestycją podejrzenia wyprowadzenia przez Zarząd DHD kwot znacznej wielkości nie mniej niż 3 mln zł jak wynika z oświadczeń udziałowców spółki. Wczoraj rozeszła się informacja, że nabył pan około 20 mieszkań, za cenę około 340 tys sztuka, czyli razem wartość zakupu to ok. 6,8 mln. Udziałowcy spółki, którzy doprowadzili do zmiany zarządu, komentują tę transakcję jako mającą znamiona przestępstwa. Wątpliwości budzą warunki zakupu, zgodnie z którymi nabywa pan mieszkania nie płacąc nic, 10% ceny zapłaci pan dopiero po wydzieleniu lokali, czyli po uzyskaniu przez DHD pozwolenia na użytkowanie, czyli nie wcześniej niż za kilka miesięcy. Na zapłatę reszty (90% ceny) ma pan czas 12 miesięcy od podpisania „umowy przyrzeczonej". Dodatkowo Deweloper jest zobowiązany wydać Panu gotowe mieszkania do dnia 31. marca 2025 co jest niemożliwe, gdyż budowa ma już co najmniej 3 miesiące opóźnienia.

Przyznam, że nie dziwi mnie stanowisko części właścicieli spółki DHD, że zawarta z Panem umowa może mieć charakter wyłudzenia majątku spółki DHD.

1. Jak pan skomentuje taki zarzut, że uczestniczy pan w przestępstwie polegającym na wyprowadzaniu majątku spółki deweloperskiej, w oszustwie?

2. Czy ma pan około 7 mln zł na zapłacenie za kupowane mieszkania? Jakie są źródła tych pieniędzy?

Ze względu na fakt, że nie mam pewności czy adres mailowy na który wysyłam pytania, jest używany, wysyłam pytania do wiadomości pańskiego syna, któremu zarzuca się działanie na szkodę spółki, w której był prokurentem.

Ani **Marek Szczepańczyk** który dzień przed odwołaniem syna Kamila kupił w dziwnych okolicznościach 20 mieszkań, ani odwołany prokurent nie odpowiedzieli na nasze pytania.

Transakcja jeszcze z wielu innych powodów wygląda na podejrzaną, czy po prostu jest próbą wyłudzenia mieszkań. Wątpliwości budzi pośpiech i tryb zawarcia aktów notarialnych przez notariuszem w Krakowie. Około 20 Aktów Notarialnych to w sumie jakieś 800 stron, które Notariusz miał obowiązek odczytać, słowo w słowo. To w ogóle możliwe w jedno popołudnie?

Ze strony Diamont Hill Development akty notarialne nie podpisał ani prezes spółki Maciej Zając, ani prokurent Kamil Szczepańczyk (musiałby podpisać akty w imieniu spółki ze swoim ojcem). Upoważnienie do ich podpisania dostał Marek Synowiec. Zgonie z KRS Marek Synowiec jest prezesem spółki Skyward Estates, do której -jak sugerują przelewy mogło zostać z kont dewelopera przelane nawet 2,7 mln zł.

Jarosław Mazanek

eprasa.pl 9c5e833dae

Dziennie policjanci zatrzymują średnio 69 osób z zakazem prowadzenia pojazdów

W 2024 roku policjanci przeprowadzili ponad 16 mln badań na zawartość alkoholu w organizmie i zatrzymali 91,3 tys. nietrzeźwych kierujących. W 2022 roku, przy mniejszej liczbie kontroli, było ich niemal 104,5 tys. Spadek jest zauważalny, ale problem wciąż jest poważny. Dodatkowo 16,5 tys. osób naruszyło sądowy zakaz prowadzenia pojazdów, a 8,2 tys. nie zastosowało się do decyzji o cofnięciu uprawnień do kierowania. Trwają prace nad przepisami, które zaostrzą kary w tym obszarze.

Z danych KGP wynika, że w 2024 roku średnio zatrzymywano 252 nietrzeźwych kierowców dziennie. To o ok. 3,5 proc. mniej niż w 2023 roku. Jednocześnie, co istotne, z roku na rok jest coraz więcej kontroli – w ubiegłym roku było ich 16 mln, czyli o 15,8 proc. więcej niż w 2023 roku.

– Nietrzeźwość na drogach to jeden z kluczowych problemów. Zatrzymano ponad 92 tys. nietrzeźwych kierujących. Jeżeli mówimy o udziale nietrzeźwych kierowców wśród sprawców wypadków drogowych, to te dane są dużo lepsze niż w latach ubiegłych. Wciąż jednak to bardzo dużo – podkreśla w rozmowie z agencją Newseria nadkom. Robert Opas z Biura Ruchu Drogowego w Komendzie Głównej Policji.

Liczba wypadków drogowych, spowodowanych przez kierującego będącego pod działaniem alkoholu w 2024 roku, przekroczyła 1,2 tys. Zginęło w nich 151 osób. To spadek odpowiednio o 9,8 proc. oraz o 28,8 proc. W odniesieniu do ogólnej liczby wypadków spowodowanych przez kierujących osoby pod wpływem alkoholu stanowiły 6,1 proc.

– Nietrzeźwi kierowcy na drogach to jest problem dla wszystkich uczestników ruchu drogowego, natomiast na szczęście w ostatnich latach, głównie dzięki działaniom prewencyjnym prowadzonym przez Policję, liczba wykrywanych kierowców po spożyciu alkoholu maleje. Myślę, że ma też znaczenie zaostrzenie przepisów – ocenia prof. Marcin Ślęzak, dyrektor Instytutu Transportu Samochodowego.

W ubiegłym roku weszły w życie przepisy pozwalające na konfiskatę samochodów kierowcom mającym we krwi ponad 1,5 promila alkoholu.

– Jeżeli mówimy w o „konfiskacie" pojazdów nietrzeźwych kierujących, bo tak naprawdę jest to tymczasowe zabezpieczenie mienia ruchomego przez policjantów, dalszą decyzję podejmuje sąd pod nadzorem prokuratury, to mówimy o skali ponad 6,3 tys. takich interwencji od marca do końca 2024 roku – wylicza Robert Opas. – Skuteczność tego przepisu jest stosunkowo wysoka.

Z policyjnych danych wynika, że ponad 16,5 tys. osób naruszyło w 2024 roku sądowy zakaz prowadzenia pojazdów, a niemal 8,3 tys. nie zastosowało się do decyzji o cofnięciu uprawnień do kierowania. 263 kierowców kierowało pojazdem mimo aktywnego trzymiesięcznego okresu zatrzymania prawa jazdy za przekroczenie dopuszczalnej prędkości na obszarze zabudowanym oraz 44 kierowców kierujących w okresie obowiązywania wydłużonego do sześciu miesięcy okresu zatrzymania prawa jazdy. Łączna liczba tych przestępstw i wykroczeń to ponad 25 tys., co oznacza, że średnio dziennie policjanci zatrzymują 69 kierowców, którzy nie powinni prowadzić pojazdów z uwagi na orzeczone zakazy sądowe lub wydane decyzje sądu.

– Polskie prawo wystarczająco chroni innych uczestników ruchu drogowego w zakresie eliminowania kierowców, którzy jeżdżą po spożyciu. Problemem jest natomiast kwestia wyłapywania i skuteczności tego prawa – zauważa prof. Marcin Ślęzak.

– Problemem, który dostrzegamy jako policjanci, jest na pewno nieuchronność kary. Jeżeli mówimy o sądowych zakazach prowadzenia pojazdów, to co prawda większość osób się do nich stosuje, ale niestety mamy również interwencje związane z tego typu zdarzeniami. Ponad 70 tys. osób w Polsce ma orzeczone dożywotnie zakazy prowadzenia pojazdów, a skala zakazów czasowych to ponad 200 tys. Niestety zatrzymujemy rekordzistów, którzy mają kilkanaście tego typu zakazów. W 2024 roku mieliśmy trzy interwencje po 19 zakazów prowadzenia pojazdów. Musimy być skuteczni już nie tylko jako policjanci, ale jako całe państwo, aby te osoby za kierownicę nigdy w życiu nie wsiadły, bo wcześniej popełniły bardzo poważne przestępstwa w ruchu drogowym, najczęściej mówimy o uczestnictwie w wypadkach drogowych czy poruszaniu się w stanie skrajnej nietrzeźwości za kierownicą pojazdu – podkreśla przedstawiciel Biura Ruchu Drogowego KGP.

Do opiniowania trafił właśnie projekt nowelizacji niektórych ustaw dotyczących poprawy bezpieczeństwa ruchu drogowego. Jedną z kluczowych zmian jest zaostrzenie sankcji wobec kierowców, którzy łamią sądowe zakazy prowadzenia pojazdów. W przypadku naruszenia zakazu sąd powinien mieć możliwość orzeczenia dożywotniego zakazu prowadzenia pojazdów. Także możliwość konfiskaty pojazdu oraz minimalne świadczenie pieniężne w wysokości 10 tys. zł mają pełnić rolę środków odstraszających.

– Jeśli kierowca będzie mieć od 0,5 do 1,5 promila alkoholu we krwi lub jest objęty zakazem prowadzenia pojazdów, sąd będzie mógł zdecydować o przepadku pojazdu. W sytuacji gdy stężenie alkoholu przekracza 1,5 promila, sąd będzie miał obowiązek orzec konfiskatę pojazdu, chyba że zachodzi wyjątkowy przypadek, uzasadniony szczególnymi okolicznościami. W przypadku kierowców, którzy prowadzą pojazd z zawartością alkoholu powyżej 1,5 promila, planowane jest wprowadzenie (…) przepisu, który ograniczy możliwość orzekania kary pozbawienia wolności z warunkowym zawieszeniem jej wykonania. Wśród propozycji pojawiła się również kryminalizacja nielegalnych wyścigów karą od trzech miesięcy do pięciu lat pozbawienia wolności za organizację lub udział – napisano w uzasadnieniu projektu nowelizacji.

Nowe przepisy zostały opracowane wspólnie przez przedstawicieli Ministerstwa Sprawiedliwości, Ministerstwa Spraw Wewnętrznych i Administracji, Ministerstwa Infrastruktury oraz Komendy Głównej Policji i Inspekcji Transportu Drogowego. Mają zostać przyjęte w II kwartale 2025 roku.

– Osobie, która po raz pierwszy popełniła niewielki błąd, chociaż oczywiście to są poważne sprawy, na pewno należy dać szansę na poprawę, ale jeżeli mówimy o którymś razie, gdzie nietrzeźwy kierowca kolejny raz prowadzi pojazd i jest zatrzymywany przez policjantów, tutaj kara musi być bezwzględnie najsurowsza. Przede wszystkim ta osoba nie powinna w żaden sposób pojawić się na drodze za kierownicą pojazdu – przekonuje nadkom. Robert Opas. Newseria

Alfa Romeo Junior Premierą motoryzacyjną w plebiscycie Auto Lider 2025

W tym roku po raz 23. Czytelnicy tygodnika Motor i serwisu magazynauto.pl oddali głosy na swoich faworytów w 16 kategoriach, w których rywalizowało ze sobą łącznie 365 modeli samochodów. Alfa Romeo Junior została uznana Premierą motoryzacyjną w plebiscycie Auto Lider 2025. W tej kategorii rywalizowało ze sobą 40 nowości, a dzięki głosom internautów Alfa Romeo Junior zajęła pierwsze miejsce.

Sportowy charakter, kompaktowe wymiary i włoski styl tego modelu rozpoznawalne są już od pierwszego wejrzenia. Junior to także wstęp do świata Alfy Romeo dla wszystkich, zarówno dla fanów Alfy, jak i nowych odbiorców, którzy czekali na powrót marki do segmentu B – jednego z największych w Europie.

Chcąc odgrywać wiodącą rolę, Alfa Romeo oferuje najbardziej sportowy i ekscytujący samochód kompaktowy w całej klasie, jedyny który może zainspirować entuzjastów Giulietty i Mito oraz przyciągnąć nowe pokolenie fanów tej marki.

Produkowana w Polsce Alfa Romeo Junior jest proponowana jako modny i wyjątkowy model, łączący urzekający styl z najbardziej zaawansowaną technologią w zakresie komfortu, łączności i dynamiki jazdy.

Junior jest dostępny w wersji hybrydowej i elektrycznej, bez rozróżnienia pod względem estetyki czy wyposażenia, ponieważ liczy się tylko fakt, że jest to w 100% Alfa Romeo.

Umów się na jazdę próbną Alfą Romeo Junior w Tandem.pl

Niniejsza informacja jest aktualna na dzień publikacji. Specyfikacja techniczna opisywanych modeli, akcesoriów oraz usług może ulec zmianie. Niektóre modele, elementy wyposażenia, akcesoria oraz usługi i funkcje mogą być dostępne i działać tylko w wybranych krajach lub wyłącznie za dodatkową opłatą.

Policyjna orkiestra zagra dla Pań 8 marca

(Poręba) 8 marca, o godz. 17 w sali koncertowej Miejskiego Ośrodka Kultury w Porębie wystąpi Orkiestra Komendy Wojewódzkiej w Katowicach.

Towarzyszyć jej będą soliści: Adam Pstrowski, Grzegorz Piłka oraz Karol Hadrych. Wstęp jest bezpłatny, ale liczba miejsc ograniczona! Wejściówki do odbioru w sekretariacie MOK Poręba. (red)

SZYDEŁKOWANIE DLA POCZĄTKUJĄCYCH I ZAAWANSOWANYCH

(Myszków) Publiczna Biblioteka Pedagogiczna RODN „WOM" w Częstochowie Filia w Myszkowie serdecznie zaprasza na bezpłatne spotkanie szydełkowe.

Warsztaty wspólnego szydełkowania odbędą się 11 marca 2025 o godz. 15.00 (wtorek) w siedzibie biblioteki w Myszkowie, ul Pułaskiego 7/210, II piętro, (tzw budynek rotacyjny). Tel. 343134494

Mile widziane osoby początkujące i zaawansowane. Prosimy o przyniesienie własnego szydełka i włóczki. Mamy propozycje, ale też chętnie nauczymy się czegoś nowego. (red)

FIZJOTERAPIA

PRZYSTĘPNE CENY!

Pełny zakres usług
- fizykoterapia (ćwiczenia z fizjoterapeutą z tytułami magistra)
- krioterapia
- pole magnetyczne (magnetoterapia)
- ultradźwięki
- fonoforeza
- diatermia krótkofalowa

Przychodnia Lekarska J. Kleszczewski
Zawiercie ul. Parkowa 12 tel. do rejestracji 32 67 71 496

eprasa.pl 9c5e833dae

Drony coraz częściej wykorzystywane w akcjach ratowniczych

Wrześniowa powódź w Polsce pokazała rosnącą rolę dronów i robotów w zarządzaniu kryzysowym. Zbieranie danych w czasie rzeczywistym skraca czas reakcji, a technologia UAV oferuje większą wydajność i skuteczność w akcjach ratunkowych. Chociaż bezzałogowe pojazdy raczej nie zastąpią całkowicie tradycyjnych narzędzi, będą odgrywać zasadniczą rolę w łagodzeniu skutków katastrof naturalnych. Państwowa Straż Pożarna pracuje nad rozszerzeniem udziału bezzałogowych statków powietrznych w akcjach ratowniczych.

– W Państwowej Straży Pożarnej dronów używamy coraz bardziej masowo – powiedział agencji Newseria Mariusz Feltynowski, do 26 lutego br. komendant główny Państwowej Straży Pożarnej podczas lutowej konferencji końcowej inicjatywy CoSky. – Wykorzystujemy je do monitoringu miejsca zdarzenia, transmisji obrazu do samochodu dowodzenia i łączności oraz do sztabu, który pomaga kierującemu działaniami ratowniczymi podejmować dobre decyzje.

Jednym z najbardziej istotnych zastosowań technologii UAV jest mapowanie i monitorowanie sytuacji awaryjnych. Drony mogą szybko badać krajobraz zagrożony katastrofą naturalną lub nią dotknięty i tworzyć modele 2D lub 3D, aby dostarczać danych na temat uszkodzeń infrastruktury i środowiska. Możliwości teledetekcji i szybkie zbieranie informacji przestrzennych zapewniają szybką i dokładną ocenę szkód dla zespołów ratowniczych. Pokazała to choćby ubiegłoroczna powódź, w trakcie której drony pozwalały na ciągłą kontrolę poziomu wody w rzekach czy monitoring wałów i urządzeń hydrotechnicznych. Dzięki zdjęciom fotogrametrycznym tworzono mapy zalanych obszarów, a obrazy z dronów były transmitowane na żywo w czasie posiedzeń sztabu krajowego.

Dzięki dronom ratownicy zyskują „oko z powietrza", co pozwala szybciej i dokładniej ocenić sytuację na miejscu zdarzenia oraz podejmować skuteczne decyzje w trudnych warunkach.

– Dron jest używany do tego, żeby z góry, zamiast drabiny albo podnośnika, patrzeć, jak rozprzestrzenia się pożar, robić transmisję obrazu do samochodu dowodzenia i łączności, w ten sposób kolejni ludzie i sprzęt, czyli siły i środki, są dysponowane na miejsce zdarzenia. Podczas powodzi bardzo masowo używamy dronów do monitorowania wałów oraz terenów zalanych. W ten sposób wiemy, czy należy dysponować kolejne siły i środki, rękawy do podwyższania wałów, worki, czy gdzieś nie następuje przerwanie wału, wtedy reakcja jest szybsza – tłumaczy były komendant główny PSP. – Przy poprzedniej powodzi w 2010 roku wały monitorowali strażacy. Jeżeli nastąpiłoby przerwanie wału, byłoby to bardzo niebezpieczne. Teraz jest to tańsze i efektywniejsze.

Zgodnie z wnioskami zawartymi w „Raporcie z działań przeciwpowodziowych jednostek ochrony przeciwpożarowej" Krajowe Centrum Koordynacji Ratownictwa KG PSP rozpoczęło prace nad rozszerzeniem udziału bezzałogowych statków powietrznych (BSP) w akcjach ratowniczych. Plany na przyszłość obejmują utworzenie grup dronowych w jednostkach PSP w całej Polsce. Jak informowano w styczniu, każda komenda powiatowa i miejska PSP ma zostać wyposażona w minimum jednego drona klasy C1. Drony wyższej klasy będą dostępne na poziomie wojewódzkim, a w województwie śląskim w Centralnej Szkole PSP w Częstochowie. W ramach projektu przewidziane są również szkolenia pilotów.

– Drony stają się w pełni autonomiczne. Nie stać nas na to, żeby mieć operatora na każdej zmianie służbowej w każdej jednostce ratowniczo-gaśniczej, bo jak mamy 504 jednostki i trzy zmiany, to musielibyśmy mieć 3 tys. operatorów. Na razie mamy 709 operatorów Państwowej Straży Pożarnej, 15 instruktorów, a dronów mamy prawie 150, w ochotniczych strażach pożarnych – 250. Ten proces postępuje coraz szybciej. W zeszłym roku, zarówno podczas pożarów, jak i podczas miejscowych zagrożeń używaliśmy dronów więcej niż w czterech poprzednich latach – wskazuje Mariusz Feltynowski.

Wyposażone w technologię wykrywania hałasu czy ciepła drony są szczególnie przydatne w misjach poszukiwawczo-ratowniczych. Były wykorzystywane m.in. podczas trzęsienia ziemi w Nepalu w 2015 roku. Za pomocą urządzenia Finder NASA, które wykorzystuje radar mikrofalowy do wykrywania mikroskopijnych ruchów ciała, jak bicie serca lub oddychanie, odnaleziono i uratowano kilka osób uwięzionych pod gruzami. Z kolei w 2024 roku po trzęsieniu ziemi na półwyspie Noto w Japonii dron dostarczył zapas leków trzem osobom szukającym schronienia w szkole podstawowej, odciętej przez kilka dni od pomocy humanitarnej.

Według analizy Sławomira Kosielińskiego, które powstało po powodzi z 2024 roku przy okazji polsko-norweskiej inicjatywy bilateralnej CoSky w ramach Funduszy Norweskich i Funduszy EOG na lata 2014–2021, drony są jednym z głównych elementów tego, jak powinien w przyszłości wyglądać obieg informacji podczas sytuacji kryzysowej. Byłyby uzupełnieniem obrazowania satelitarnego, które pokazuje duże obszary. Do jednego systemu na poziomie Krajowego Centrum Koordynacji Ratownictwa i Ochrony Ludności w Komendzie Głównej Państwowej Straży Pożarnej trafiałyby punktowe zobrazowania z dronów z różnych pułapów. W zależności od potrzeb centrum dowodzenia i analitycy w terenie mogliby się odwoływać do różnych warstw informacyjnych i porównywać zmiany.

– Koncentrujemy się głównie na bezzałogowych statkach powietrznych, ale także na robotach. Po katedrze w Notre-Dame kupiliśmy i wprowadzamy roboty gaśnicze, w ten sposób nie ryzykujemy życia ratowników. Mamy również drony podwodne, czyli tzw. ROV-y, które robią transmisję z miejsca zdarzenia i wtedy nurek jest wciągany tylko po to, żeby wydobyć osobę poszkodowaną – wskazuje były komendant główny PSP.

Robot Colossus okazał się przydatny podczas pożaru w katedrze Notre-Dame wówczas, gdy ze względu na zbyt wysoką temperaturę i ryzyko zawalenia się konstrukcji wycofywano z akcji strażaków. Zamontowany na robocie system gaśniczy pozwolił na wylanie kilku tysięcy litrów środka gaśniczego w ciągu minuty. Roboty tego rodzaju mogą funkcjonować autonomicznie w warunkach operacyjnych do 8 godz.

Policja i straż pożarna często odpowiadają na wezwania do podwodnych misji poszukiwawczych. Aby zwiększyć ich skuteczność, stosują pojazdy ROV zamiast lub obok zespołów nurkowych. Roboty umożliwiają mapowanie dna morskiego oraz lokalizowanie zaginionych osób lub obiektów. W 2022 roku ROV-y sfilmowały zniszczenia gazociągu Nord Stream 1 biegnącego na dnie Bałtyku.

Jak zauważa były komendant główny PSP, choć dostęp do dronów jest coraz większy, a efekty ich stosowania coraz bardziej imponujące, kluczowe jest bezpieczeństwo.

– Istnieją ryzyka zastosowania dronów. Po pierwsze, może zostać przechwycona transmisja obrazu z drona, wszystko jest robione w sposób bezprzewodowy, więc również sterowanie dronem może zostać przechwycone. Dlatego profesjonalizując się, trzeba iść w zakupy bezpiecznych dronów, które są zdecydowanie droższe – podkreśla Mariusz Feltynowski. Newseria

SPORT

Piłka nożna

DODATNI BILANS W MECZACH SPARINGOWYCH PRZEMSZY SIEWIERZ

(Siewierz) W pierwszy weekend marca piłkarze Przemszy Siewierz rozegrali ostatni mecz kontrolny podczas tej przerwy zimowej. Na boisku ze sztuczna nawierzchnia zmierzyli się oni z zawodnikami Warty Zawiercie. Spotkanie zakończyło się wygrana Przemszy 4:1.

W pierwszy weekend marca piłkarze Przemszy Siewierz rozegrali ostatni mecz kontrolny podczas tej przerwy zimowej. Na boisku ze sztuczna nawierzchnia zmierzyli się oni z zawodnikami Warty Zawiercie. Spotkanie zakończyło się wygrana Przemszy 4:1. Bramki dla Przemszy zdobyli Michał Hornik oraz trzy Dawid Jarka. Spotkanie to rozegrane było w zastępstwie meczu ligowego w I lidze śląskiej, w którym Przemsza miała zagrać z rezerwami GKS-u Tychy. Jak informowaliśmy już wcześniej, z powodu wycofania z rozgrywek tyskich rezerw, Przemsza w inauguracyjnej kolejce pauzowała.

Podczas okresu przygotowawczego sześć z tych meczów podopieczni Michała Chmielowskiego zakończyli zwycięstwem, jeden zakończyli remisem, a dwa przegrali. Pierwszy mecz o punkty rozegrają w najbliższą sobotę 8 marca o godzinie 15:00. Ich rywalem w wyjazdowym meczu będzie drużyna Odry Wodzisław Śląski.

Wyniki w spotkaniach sparingowych Przemszy Siewierz podczas okresu przygotowawczego:

Victoria Jaworzno - Przemsza Siewierz 4:3
Śląsk Świętochłowice - Przemsza Siewierz 3:3
Victoria Częstochowa - Przemsza Siewierz 3:2
Zagłębie II Sosnowiec - Przemsza Siewierz 2:3
Górnik Zabrze U17 - Przemsza Siewierz 0:5
Gwarek Tarnowskie Góry - Przemsza Siewierz 1:2
Szombierki Bytom - Przemsza Siewierz 2:3
Szczakowianka - Przemsza Siewierz 2:4
Warta Zawiercie - Przemsza Siewierz 1:4

***

Warta Zawiercie - Przemsza Siewierz 4:1 (0:0)

Bramki dla Przemszy zdobyli:

Dawid Jarka x3, Michał Hornik. (**tu**), **foto:** profil na FB Przemsza Siewierz

eprasa.pl 9c5e833dae

Piłka nożna, II liga kobiet

WYSOKA FORMA STRZELECKA ZAWODNICZEK MKS-U W OSTATNIM SPARINGU

(Myszków) W niedzielę 2 marca zawodniczki MKS-u Myszków rozegrały ostatni mecz kontrolny przed rundą wiosenną w II lidze kobiet. Ich rywalkami była drużyna GKS-u Tychy, która na co dzień gra w trzeciej lidze kobiet grupie III. Nasze zawodniczki wygrały z tyszankami aż 11:2.

W niedzielę 2 marca zawodniczki MKS-u Myszków rozegrały ostatni mecz kontrolny przed rundą wiosenną w II lidze kobiet. Ich rywalkami była drużyna GKS-u Tychy, która na co dzień gra w trzeciej lidze kobiet grupie III. Nasze zawodniczki wygrały z tyszankami aż 11:2. Trzy bramki dla MKS-u w tym spotkaniu zdobyła Jesica Godowska, dwa gole dołożyła Justyna Matusiak, a po jednym zdobyły Klaudia Heblik, Klaudia Nowak, Daria Polańska, Weronika Malęciak, Wiktoria Aumiiler oraz Zuzanna Kubiciel.

W niedzielę 9 marca drużyna MKS-u Myszków w pierwszej kolejce rundy wiosennej zagra na wyjeździe z UKS-em Wisłą Kraków. Spotkanie zaplanowane jest na godzinę 15:00.

***

MKS Myszków - GKS Tychy 11:2 (6:1)

Bramki:

Klaudia Heblik (9'), Klaudia Nowak (19'), Jesica Godowska (21', 24', 35'), Daria Polańska (45'), Justyna Matusiak (60', 61'), Weronika Malęciak (78'), Wiktoria Aumiiler (82'), Zuzanna Kubiciel (83') - zawodniczka gości (37'), zawodniczka gości (73').

Zestawy par dwunastej kolejki w II lidze kobiet, grupie południowej:

UJ II Kraków - Ostrovia 1909 Ostrów Wielkopolski

Unia Lublin - Iskra Tarnów

MOSiR Lubartów - Górnik Zabrze

PTC Pabianice - Wanda Nowa Huta (Kraków)

Dąb Zabierzów Bocheński - Respekt Myślenice

UKS Wisła Kraków - MKS Myszków (9 marca, godzina 15:00)

Aktualna tabela II ligi kobiet, grupy południowej:

1. Unia Lublin 11 - 29 - 28:8
2. MOSiR Lubartów 11 - 24 - 28:11
3. Respekt Myślenice 11 - 22 - 27:15
4. MKS Myszków 11 - 21 - 24:15
5. PTC Pabianice 11 - 17 - 12:13
6. Iskra Tarnów 11 - 16 - 34:18
7. Ostrovia 1909 Ostrów Wielkopolski 11 - 15 - 18:24
8. Dąb Zabierzów Bocheński 11 - 14 - 15:20
9. Wanda Nowa Huta (Kraków) 11 - 13 - 15:17
10. UKS Wisła Kraków 11 - 10 - 17:26
11. UJ II Kraków 11 - 7 - 13:24
12. Górnik Zabrze 11 - 3 - 6:46 (**tu**)

Biegi

DRUGI BIEG PO ZDROWIE, ALE NIE TYLKO DLA ZAKOCHANYCH

(Myszków) W niedzielę 16 stycznia w chłodne zimowe przedpołudnie na kompleksie „Dotyk Jury" w Myszkowie odbył się „Bieg po zdrowie". Był to drugi w tym roku bieg z cyklu „Bieg po Zdrowie" z okazji Walentynek, który jest X edycją. Cykl ten jest już dziesiątą edycją biegu w Myszkowie, w którym uczestnicy spotykali się na trasie biegu na kompleksie „Dotyk Jury". Pierwszy w 2025 roku bieg zgromadził na start 40 chętnych amatorów biegów terenowych.

W niedzielę 16 stycznia w chłodne zimowe przedpołudnie na kompleksie „Dotyk Jury" w Myszkowie odbył się „Bieg po zdrowie". Był to drugi w tym roku bieg z cyklu „Bieg po Zdrowie" z okazji Walentynek, który jest X edycją. Cykl ten jest już dziesiątą edycją biegu w Myszkowie, w którym uczestnicy spotykali się na trasie biegu na kompleksie „Dotyk Jury". Pierwszy w 2025 roku bieg zgromadził na start 40 chętnych amatorów biegów terenowych.

Chwilę po godzinie 10:00 nastąpił start i uczestnicy mogli pokonać 1, 2 lub 3 pętle (jedna pętla liczyła ok. 3 km) bez względu na zajętą pozycję, ponieważ ideą comiesięcznych biegów w Myszkowie jest przyciągnięcie jak największej liczby osób lubiących aktywność fizyczną.

Organizatorzy dziękują i gratulują wszystkim uczestnikom i zapraszamy do udziału w kolejnych Biegu z cyklu „Biegu Po Zdrowie", który odbędzie się w niedzielę 9 marca o godzinie 10:00 na kompleksie Dotyk Jury. (**tu**), **foto:** MOSiR Myszków

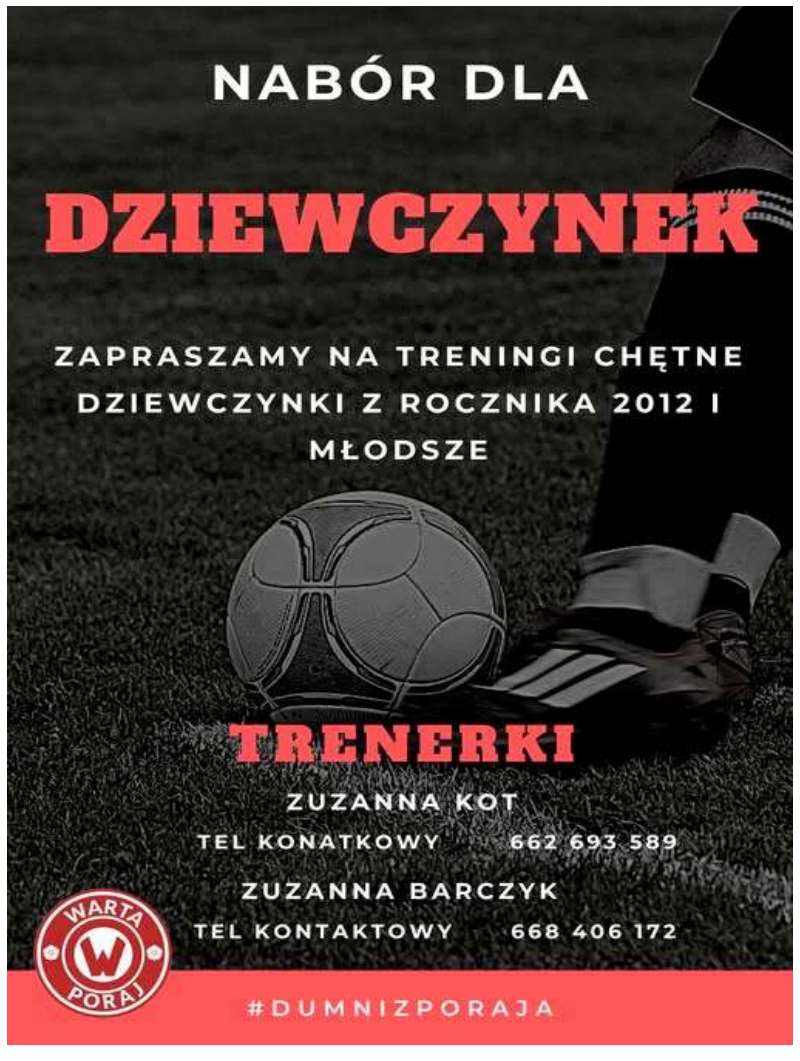

eprasa.pl 9c5e833dae

Piłka ręczna, I liga

MARZEC ROZPOCZĘLI OD ZWYCIĘSTWA

Acana Moto-Jelcz Oława - CMC VIRTU VIRET Zawiercie 25:30 (15:11)

(Zawiercie) W sobotę 1 marca w kolejnym meczu o punkty szczypiorniści CMC VIRTU VIRET Zawiercie zagrali na wyjeździe z drużyną Acana Moto-Jelcz Oława. Było to spotkanie w ramach osiemnastej kolejki I ligi Piłkarzy Ręcznych gr. D. Mecz zakończył się wygrana CMC VIRTU VIRET Zawiercie wynikiem 30:25.

W sobotę 1 marca w kolejnym meczu o punkty szczypiorniści CMC VIRTU VIRET Zawiercie zagrali na wyjeździe z drużyną Acana Moto-Jelcz Oława. Było to spotkanie w ramach osiemnastej kolejki I ligi Piłkarzy Ręcznych gr. D. Mecz zakończył się wygrana CMC VIRTU VIRET Zawiercie wynikiem 30:25. Początek meczu do wyrównana gra z lekką przewagą gospodarzy. Od piątej minuty Acana Moto-Jelcz Oława zaczęła budować przewagę i po kolejnych pięciu minutach prowadziła 6:3. Zawiercianie starali się odrabiać straty, ale udawało im się dojść na dwie bramki. Końcówka pierwszej połowy to dobra gra gospodarzy, którzy na przerwę schodzili prowadząc 15:11.

Druga część spotkania rozpoczęła się od bramki Skoczylasa z rzutu karnego. W kolejnych minutach goście zdołali zdobyć cztery bramki z rzędu dochodząc rywali na 16:15. W kolejnych minutach trwała wymiana ciosów z obu stron. Pierwsze prowadzenie w meczu CMC VIRTU VIRET Zawiercie zdobył w 45 minucie przy wyniku 20:19. Gra nadal była wyrównana, ale w ostatnich 10 minutach to zawiercianie zaliczyli serię siedmiu bramek z rzędu wychodząc na prowadzenie 28:22. Przewagę tę utrzymali do końca wygrywając spotkanie 30:25.

- W pierwszej połowie pokazaliśmy, jak się nie powinno grać, natomiast druga połowa była zdecydowanie lepsza w naszym wykonaniu. Może nie idealna, ale udowodniliśmy, że jesteśmy zespołem i cieszy nas wygrana - **mówił po meczu trener CMC Virtu Viret Sławomir Szenkel.**

- Na drugą połowę wyszliśmy dużo bardziej skupieni. W końcu zaczęliśmy wykonywać nasze założenia, odmieniliśmy losy meczu i cieszymy się z kolejnych trzech punktów - **podsumował spotkanie Marcin Hardzina.**

W niedzielę 9 marca zawodnicy CMC VIRTU VIRET Zawiercie rozegrają spotkanie dziewiętnastej kolejki I ligi Piłkarzy Ręcznych gr. D. Ich rywalem w domowym meczu będzie drużyna AZS AGH Kraków. Początek spotkania zaplanowany jest na godzinę 17:00.

***

Acana Moto-Jelcz Oława - CMC VIRTU VIRET Zawiercie 25:30 (15:11)

Składy:

Acana Moto-Jelcz Oława: Burzawa, Kuźnicki, Świerzko, Rawecki, Janiuk, Kudela, Rzeźnik, Kudela, Frydel, Białowąs, Szpineta, Burzawa, Tkacz, Gębski, Orłowski, Malarz. **Trener:** Maciej Nawrocki.

CMC VIRTU VIRET Zawiercie: Mentel, Voinov - Skoczylas, Burlyta, Matysek, A. Danysz, Dovbysh, Grzegorczyk, Hardzina, S. Danysz, Sitkiewicz, Romian, Mrozek, Lebiocki. **Trener:** Sławomir Szenkel.

Kary: 4:8 min.

Sędziowali: Michał Jakubek, Mikołaj Marcinkowski.

Wyniki spotkania osiemnastej kolejki I ligi Piłkarzy Ręcznych gr. D:

Zagłębie Handball Team Sosnowiec - KSSPR Końskie 23:28

AZS AGH Kraków - SPR Orzeł Przeworsk 30:27

Acana Moto-Jelcz Oława - CMC VIRTU VIRET Zawiercie 25:30

MTS Chrzanów - SRS NIKO Przemyśl 31:31 <2:4>

SPR Górnik Zabrze - SMS ZPRP II Kielce 24:39

SPR Grunwald Ruda Śląska (pauza)

KSZO Ostrowiec Świętokrzyski (pauza)

Aktualna tabela I ligi Piłkarzy Ręcznych gr. D:

1. AZS AGH Kraków 15 - 42 - 456:372
2. CMC VIRTU VIRET Zawiercie 15 - 36 - 510:387
3. SPR Orzeł Przeworsk 17 - 33 - 516:467
4. KSZO Ostrowiec Świętokrzyski 15 - 32 - 499:461
5. KSSPR Końskie 15 - 27 - 441:428
6. MTS Chrzanów 16 - 25 - 481:475
7. Zagłębie Handball Team Sosnowiec 16 - 24 - 450:455
8. SRS NIKO Przemyśl 14 - 20 - 454:461
9. Acana Moto-Jelcz Oława 16 - 13 - 432:504
10. SMS ZPRP II Kielce 14 - 12 - 397:416
11. SPR Górnik Zabrze 16 - 7 - 446:568
12. SPR Grunwald Ruda Śląska 15 - 5 - 384:472

Zestawy par dziewiętnastej kolejki I ligi Piłkarzy Ręcznych gr. D:

KSZO Ostrowiec Świętokrzyski - MTS Chrzanów

SRS NIKO Przemyśl - Acana Moto-Jelcz Oława

CMC VIRTU VIRET Zawiercie - AZS AGH Kraków (9 marca, godzina 17:00)

SPR Orzeł Przeworsk - Zagłębie Handball Team Sosnowiec 35:26

KSSPR Końskie - SPR Grunwald Ruda Śląska

SPR Górnik Zabrze (pauza)

SMS ZPRP II Kielce (pauza) (**tu**), **foto:** profil na FB KS Viret CMC Zawiercie

Piłka nożna, III liga Śląska Lubliniec – Częstochowa, grupa 2

DERBY POWIATU ZAWIERCIAŃSKIEGO NA POCZĄTEK RUNDY WIOSENNEJ

(Powiat zawierciański) W najbliższy weekend rusza rudna wiosenna w III lidze śląskiej Lubliniec - Częstochowa grupie 2. Nasz region w tej klasie rozgrywkowej reprezentują drużyny LKS Skalniak Kroczyce oraz MLKS Sparta Szczekociny.

W najbliższy weekend rusza rudna wiosenna w III lidze śląskiej Lubliniec - Częstochowa grupie 2. Nasz region w tej klasie rozgrywkowej reprezentują drużyny LKS Skalniak Kroczyce oraz MLKS Sparta Szczekociny. LKS Skalniak Kroczyce podczas okresu przygotowawczego do rundy wiosennej rozegrał 5 sparingów. Trzy z nich wygrali, a dwa przegrali podczas których strzelili 15 bramek, a stracili 14 goli. Każdy mecz to cenne doświadczenie, które ma zaprocentować w nadchodzącej rundzie. W pierwszym sparingu wygrali oni 4:1 z KS-em Unią Ząbkowice 2 lutego. A ostatni w sobotę 1 marca z Piliczanką Pilica. To spotkanie zakończyło się porażką Skalniaka 2:4.

Wyniki spotkań sparingowych Skalniaka Kroczyce podczas okresu przygotowawczego:

Skalniak Kroczyce - KS Unia Ząbkowice 4:1

Skra II Częstochowa - Skalniak Kroczyce 7:1

Zieloni Żarki - Skalniak Kroczyce 0:5

Skalniak Kroczyce - Ostoja Żelisławice 3:2

Skalniak Kroczyce - Piliczanka Pilica 2:4

W pierwszym meczu rundy wiosennej sezonu 2024/2025 obie drużyny z naszego powiatu zmierzą się w bezpośrednim starciu. W niedzielę 9 marca MLKS Sparta Szczekociny podejmie u siebie LKS Skalniaka Kroczyce. Początek spotkania zaplanowany jest na godzinę 16:00.

Zestawy par szesnastej kolejki III ligi Śląskiej Lubliniec - Częstochowa, grupa 2:

LKS Lotnik Kościelec - LKS Liswarta Popów

LKS Mechanik Kochcice - LKS Kamienica Polska

LKS Amator Golce - LKS Sparta Lubliniec

LKS Promień Glinica - LKS Jedność Boronów

KS Stradom Częstochowa - LKS Warta Kamieńskie Młyny

KS Unia kalety - KS Płomień w Lgocie Małej

MLKS Pilica Koniecpol - GLKS Lot Konopiska

MLKS Sparta Szczekociny - LKS Skalniak Kroczyce (9 marca, godzina 16:00)

Aktualna tabela III ligi Śląskiej Lubliniec - Częstochowa, grupa 2:

1. LKS Warta Kamieńskie Młyny 15 - 34 - 41:15
2. KS Unia Kalety 13 - 33 - 36:9
3. KS Stradom Częstochowa 15 - 29 - 32:19
4. LKS Jedność Boronów 15 - 28 - 37:16
5. MLKS Pilica Koniecpol 15 - 28 - 33:14
6. GLKS Lot Konopiska 14 - 27 - 34:19
7. LKS Lotnik Kościelec 15 - 25 - 31:28
8. LKS Amator Golce 15 - 25 - 35:22
9. LKS Skalniak Kroczyce 15 - 23 - 34:18
10. KS Płomień w Lgocie Małej 15 - 19 - 18:25
11. LKS Kamienica Polska 15 - 17 - 27:28
12. LKS Sparta Lubliniec 14 - 12 - 20:29
13. LKS Promień Glinica 14 - 9 - 11:42
14. MLKS Sparta Szczekociny 15 - 8 - 18:42
15. LKS Liswarta Popów 14 - 6 - 17:50
16. LKS Mechanik Kochcice 15 - 2 - 10:58

(tu)

eprasa.pl 9c5e833dae

Piłka nożna, Piąta liga „II Liga Śląska północna” Grupa 1

ZIELONI WRACAJĄ DO GRY I POWALCZĄ O UTRZYMANIE W II LIDZE ŚLĄSKIEJ

(Żarki) Już a najbliższą sobotę 8 marca piłkarze Zielonych Żarki rozpoczną rywalizację w II lidze śląskiej północnej grupie 1. Zawodnicy z Żarek powalczą o utrzymanie w tej klasie rozgrywkowej. Po rundzie jesiennej zajmują oni przedostatnie miejsce z dorobkiem 9 punków.

Już a najbliższą sobotę 8 marca piłkarze Zielonych Żarki rozpoczną rywalizację w II lidze śląskiej północnej grupie 1. Zawodnicy z Żarek powalczą o utrzymanie w tej klasie rozgrywkowej. Po rundzie jesiennej zajmują oni przedostatnie miejsce z dorobkiem 9 punków.

W meczy szesnastej kolejki Żarki zagrają na wyjeździe z wiceliderem rozgrywek II ligi śląskiej, drużyną Zagłębia II Sosnowiec. Spotkanie zaplanowane jest na sobotę 8 marca na godzinę 13:00.

Zestawy par szesnastej kolejki II ligi śląskiej północnej, grupy 1:
GKS Unia Rędziny - Zalchem Znicz Kłobuck
Zagłębie Sosnowiec II - LKS Zieloni Żarki (8 marca, godzina 13:00)
KS Silesia Miechowice - LKS Orzeł Miedary
JSP Szczakowianka Jaworzno - Ruch Chorzów II
AKS Mikołów - KS Panki
TS Szombierki Bytom - HKS Odra miasteczko śląskie
SKRA Płomień Częstochowa - MGLKS Liswarta Krzepice
LKS Jedność 32 Przyszowice - MKS Śląsk Demarko Świętochłowice

Aktualna tabela II ligi śląskiej północnej, grupy 1:

1. TS Szombierki Bytom	15	37 - 54:22
2. Zagłębie Sosnowiec II	15	36 - 49:16
3. Zalchem Znicz Kłobuck	15	35 - 34:18
4. Ruch Chorzów II	15	33 - 35:16
5. GKS Unia Rędziny	15	31 - 42:18
6. AKS Mikołów	15	25 - 37:29
7. MKS Śląsk Demarko Świętochłowice	15	24 - 32:31
8. LKS Orzeł Miedary	15	20 - 28:35
9. JSP Szczakowianka Jaworzno	15	18 - 32:35
10. HKS Odra Miasteczko Śląskie	15	16 - 25:35
11. MGLKS Liswarta Krzepice	15	16 - 26:26
12. LKS Jedność 32 Przyszowice	15	14 - 15:38
13. Skra Płomień Częstochowa	15	14 - 34:35
14. KS Silesia Miechowice	15	10 - 22:58
15. LKS Zieloni Żarki	15	9 - 11:34
16. KS Panki	15	6 - 19:49

(tu)

Piłka nożna, I Liga Śląska

BEZ NIESPODZIANEK W PIERWSZEJ KOLEJCE RUNDY WIOSENNEJ

(Siewierz) Po ponad trzech miesiącach zimowej przerwy ruszyły rozgrywki w I Lidze Śląskiej – InterHall. W sobotę 1 marca ruszyły rozgrywki w rundzie wiosennej. Drużyny rozpoczęli rywalizację o prawo gry w 3. lidze centralnej kibice emocjonować się będą aż do 7 czerwca – na ten termin przewidziano zakończenie zmagań.

Po ponad trzech miesiącach zimowej przerwy ruszyły rozgrywki w I Lidze Śląskiej – InterHall. W sobotę 1 marca ruszyły rozgrywki w rundzie wiosennej. Drużyny rozpoczęli rywalizację o prawo gry w 3. lidze centralnej kibice emocjonować się będą aż do 7 czerwca – na ten termin przewidziano zakończenie zmagań. W pierwszej kolejce tej rundy piłkarze Przemszy Siewierz pauzują po tym jak z rozgrywek wycofała się drużyna GKS-u II Tychy. Pierwszy mecz rej rundy Przemsza zagra w sobotę 8 marca o godzinie 15:00 z Odrą Wodzisław Śląski.

A w rozegranych spotkaniach dziewiętnastej kolejki spotkań I ligi śląskiej lider rozgrywek RKS Raków II Częstochowa wygrał u siebie z TS-em Podbeskidzie Bielsko-Biała II 2:1, a wicelider KS Rozwój Katowice również u siebie pokonał KS Unię Dąbrowę Górniczą 2:0. Trzecia w tabeli BKS Sparta Katowice pokonała u siebie KS Spójnię Landek 1:0.

Wyniki par dziewiętnastej kolejki spotkań I ligi śląskiej:
BKS Sparta Katowice - KS Spójnia Landek 1:0
KS Decor Bełk - KS Polonia Łaziska Górne 3:1
TS Gwarek Tarnowskie Góry - LKS Drama Zbrosławice 1:4
GKS Gwarek Ornontowice - KS Ruch Radzionków 2:0
GKS Piast Gliwice II - KS Kuźnia Ustroń 1:1
KS Rozwój Katowice - KS Unia Dąbrowa Górnicza 2:0
RKS Raków Częstochowa II - TS Podbeskidzie Bielsko-Biała II 2:1
BTS Rekord Bielsko-Biała II - Victoria M-Bet Częstochowa 0:3
KS ROW 1964 Rybnik - Odra Wodzisław Śląski
LKS Przemsza Siewierz (pauza)

Aktualna tabela I ligi śląskiej:

1. RKS Raków Częstochowa II	19	41 - 52:36
2. KS Rozwój Katowice	19	39 - 50:37
3. BKS Sparta Katowice	19	37 - 29:23
4. Victoria M-Bet Częstochowa	18	32 - 24:16
5. GKS Piast Gliwice II	18	30 - 31:24
6. KS Ruch Radzionków	18	29 - 37:21
7. KS Polonia Łaziska Górne	19	28 - 32:28
8. LKS Drama Zbrosławice	18	28 - 34:33
9. KS ROW 1964 Rybnik	18	27 - 37:36
10. KS Decor Bełk	18	26 - 33:33
11. Odra Wodzisław Śląski	17	23 - 33:31
12. TS Gwarek Tarnowskie Góry	18	22 - 32:34
13. GKS Gwarek Ornontowice	18	22 - 25:32
14. KS Kuźnia Ustroń	19	21 - 28:38
15. KS Spójnia Landek	19	20 - 27:34
16. LKS Przemsza Siewierz	17	19 - 32:34
17. KS Unia Dąbrowa Górnicza	18	18 - 20:30
18. TS Podbeskidzie Bielsko-Biała II	19	15 - 31:53
19. BTS Rekord Bielsko-Biała II	19	12 - 27:41

Zestawy par dwudziestej kolejki spotkań I ligi śląskiej:
KS Polonia Łaziska Górne - GKS Gwarek Ornontowice
LKS Drama Zbrosławice - KS Rozwój Katowice
BKS Sparta Katowice - KS Unia Dąbrowa Górnicza
RKS Raków Częstochowa II - BTS Rekord Bielsko-Biała II
KS Spójnia Landek - GKS Piast Gliwice II
KS Kuźnia Ustroń - KS ROW 1964 Rybnik
Odra Wodzisław Śląski - LKS Przemsza Siewierz (8 marca, godzina 15:00)
KS Ruch Radzionków - TS Gwarek Tarnowskie Góry
TS Podbeskidzie Bielsko-Biała II - KS Decor Bełk (**tu**), **foto:** profil na FB KS Rozwój Katowice

eprasa.pl 9c5e833dae

A KLASA, GR. CZĘSTOCHOWA II

MKS MYSZKÓW	08.02.2025	LKS KAMIENICA POLSKA
MKS MYSZKÓW	15.02.2025	MLKS SPARTA SZCZEKOCINY
MKS MYSZKÓW	22.02.2025	LKS ŹRÓDŁO KROMOŁÓW
MKS MYSZKÓW	26.02.2025	KP WARTA ZAWIERCIE
MKS MYSZKÓW	08.03.2025	GMLKS PILICZANKA PILICA
MKS MYSZKÓW	15.03.2025	KP BŁĘKITNI SARNÓW
LKS ZJEDNOCZENI KALEJ SZARLEJKA	22.03.2025	MKS MYSZKÓW

SPARINGI
PRZERWA ZIMOWA 2024/25

SPARINGI ZIMA 2025

ZIELONI ŻARKI

25 STYCZEŃ	STRADOM CZĘSTOCHOWA	ŻARKI	11:30
1 LUTY	OSTOJA ŻELISŁAWICE	ŻARKI	11:00
5 LUTY	WARTA ZAWIERCIE	ŻARKI	18:30
8 LUTY	PIAST II GLIWICE	ŻARKI	11:00
15 LUTY	SKALNIAK KROCZYCE UNIA KALETY	ŻARKI	11:00 13:00
22 LUTY	SPARTA SZCZEKOCINY CYKLON ROGOŹNIK	ŻARKI	11:00 13:00
1 MARZEC	GÓRNIK WOJKOWICE PRZEMSZA II SIEWIERZ	ŻARKI	11:00 13:00
8 MARZEC 15 MARZEC	KS ŁAZOWIANKA ŁAZY KS ZŁOTY POTOK	ŻARKI	DO USTALENIA
22 MARZEC 29 MARZEC	KS DĄBROWIANKA DĄBROWA ZIELONA START SOBORZYCE	ŻARKI	DO USTALENIA

Terminarz meczów sparingowych KP Warta Zawiercie

MECZE DOMOWE

- *1 lutego godz. 15:00* **Kamienica Polska**
- *15 lutego godz. 17:00* **Łazowianka Łazy**
- *22 lutego godz. 09:00* **Unia Ząbkowice**
- *26 lutego godz. 18:00* **Skrą II Częstochowa**
- *8 marca godz. 11:00* **Skalniak Kroczyce**

MECZE WYJAZDOWE

- *5 Luty godz. 18:00* **MKS Myszkow**
- *8 luty godz. 13:00* **Zieloni Żarki**
- *1 marca godz. 11:00* **Przemsza Siewierz**

eprasa.pl 9c5e833dae

OGŁOSZENIA DROBNE

USŁUGI

PRANIE, CZYSZCZENIE
Karcherem dywanów, tapicerek. 500-200-337

Naprawa: kuchnie gazowo- elektryczne, lodówki, zmywarki, witryny, lady, pralki automatyczne wirnikowe, wirówki, instalacje elektryczne tel. 506-655-874

Meble na wymiar, usługi stolarskie tel. 503-111-231

Meble na wymiar, Usługi stolarskie tel. 503-111-231

Zakład Stolarski wykonuje schody i drzwi tel. 517-877-354

Montaż klimatyzacji w budynkach. 506-655-874

Ekspertyzy sprzętu AGD po burzy 506-655-874

Poszukiwanie dokumentów do emerytury, kapitału początkowego tel. 693-145-999

PRANIE kanap, dywanów tel. 504-369-534

Przycinanie tui. 600-826-895

PRZYCINANIE DRZEW I KRZEWÓW OWOCOWYCH ORAZ OZDOBNYCH I WSZELKIE PRACE OGRODNICZE. 791-339-374

USŁUGI BUDOWLANE

DACHY więźby, usługi dekarskie, podbitki, zadaszenia tarasów. 508-454-992

IMPERIA DYLAND
SYSTEMY OSŁON SŁONECZNYCH
Myszków Słowackiego 88
/Baza Jurajskiej/
czynne pn – pt 8:00-16:00

NAJTANIEJ!
NAJSZYBCIEJ!
NAJLEPIEJ!
- MARKIZY, PERGOLE
- ROLETY WEWNĘTRZNE
- ŻALUZJE POZIOME I PIONOWE
- SYSTEMY SZYN ALUMINIOWYCH
- KARNISZE
- POMIAR, MONTAŻ, WYCENA
tel kom. 517 369 743
34 313 42 96

Profesjonalne wykańczanie wnętrz, adaptacja poddaszy, łazienki, tarasy, balkony. Tanio i solidnie. Zapraszam. 788-474-118

AZBEST demontaż i utylizacja 791-973-030

Usługi remontowe, gładzie gipsowe, malowanie, kafelkowanie, płyty karton-gips. 796-792-214

Wylewki maszynowe. Duże doświadczenie tel. 506-052-057

Wykonuję świadectwa charakterystyki energetycznej obowiązkowe od 28 kwietnia 2023! Audyty do „Czyste powietrze" 691-298-811

DOCIEPLENIA BUDYNKÓW- WOLNE TERMINY, solidnie, fachowo i terminowo, kosztorys gratis. Tel. 502-702-175 www.agra-docieplenia.pl

Więźby, pokrycia dachowe, podbitki. 502-023-510 603-968-668

Blacharstwo Budowlane- Kompleksowe pokrycia dachów, blacha, dachówka, gonty, papa remonty budowlane. Zadaszenia nad tarasami, altanki. 739-011-775

Elewacje docieplenia budynków wymiana okien i drzwi. Sprzątanie garaży i posesji. Wywóz mebli, gruzu. 739-011-775

Łazienki, sufity podwieszane, wylewki, gładzie. Pełne wykończenia, montaż mebli. Realizacje referencyjne do pokazania. 507-594-668

Docieplenia tel. 508-500-492

USŁUGI W ZAKRESIE WYKONYWANIA PROJEKTÓW BUDOWLANYCH, EKSPERTYZY, KIEROWNIK BUDOWY, INSPEKTOR NADZORU INWESTORSKIEGO. TEL. 570-939-650

Układanie kostki brukowej tel. 692-707-229

Gładzie, malowanie 600-165-989

KOMPLEKSOWE WYKOŃCZENIA, REMONTY WSZELKIE NAPRAWY WEWNĄTRZ I ZEWNĄTRZ, ELEKTRYKA, HYDRAULIKA, MALOWANIE, TAPETOWANIE, PODŁOGI, SUFITY ITP. PRACE REMONTOWE USŁUGI ELEKTRYCZNE USŁUGI HYDRAULICZNE. DOSTĘPNE WOLNE TERMINY. TELEFON KONTAKTOWY 797-138-185

OBSŁUGA PROGRAMU CZYSTE POWIETRZE
„Myszków pozytywnie naładowany"
Magazyny energii dla mieszkańców
Jeżeli zakwalifikowałeś się do programu „Myszków pozytywnie naładowany", powinieneś zastanowić się nad wyborem firmy, która zaprojektuje i wykona instalacje magazyny energii w Twoim domu.
Jest to ważne z punktu widzenia jakości instalacji ale również jakości gwarancji i serwisu po sprzedaży.
Firma z Myszkowa, która od 6 lat zajmuje się projektowaniem i wykonaniem instalacji fotowoltaicznych w Myszkowie i okolicy.
PPH STAR Myszków ul.Mała Szpitalna 6A tel. 508- 065 161, 608 373 340

ARTYKUŁY BUDOWLANE

Gładzie, gipsowanie, malowanie, tapetowanie. Solidnie i tanio 508-043-678

DOM i OGRÓD

Sprzedam drewno łupane liściaste i iglaste cena od 200 zł 661-050-665

Suche drewno do kominka tel. 727-663-745

DREWNO KOMINKOWE SUCHE, BRYKIET KOSTKA RUF. MOŻLIWOŚĆ TRANSPORTU. PRODUCENT. TEL 669-989-912

NAUKA

Matematyka. Angielski 737-925-902

Udzielam korepetycji online z j.angielskiego ze szczególnym uwzględnieniem gramatyki, pomogę Ci w opanowaniu trudnych zagadnie skutecznym przygotowaniem do egzaminu. Oferuje wsparcie zarówno dla maturzystów jak i ósmoklasitów tel.575-808-586

Angielski- matura, 8 klasa, FCE dojazd do ucznia tel. 884-292-107, 32/138-36-70

DAM PRACĘ

Zatrudnię pana na stanowisko- gospodarz budynków. Prace porządkowe. Mile widziana grupa inwalidzka 662-079-468

Zatrudnię brukarza doświadczonego tel. 692-707-229

PPHU POLBUT zatrudni osoby do produkcji obuwia na stanowiska; Krojczy, Szyjąca, Stołowa, Szarfowanie, Wszywanie texonu, Monter obuwia, Obszywanie gotowego obuwia. Kontakt telefoniczny pod numerem; 607 913 231 w godzinach 08.00 - 14.00 lub e-mail: polbut@polbut.pl

Przyjmę do prac ogólnobudowlanych, dekarza, cieślę, pomocników. Na godziny lub na umowę. 739-011-775

Muararzy, pomocników budowlanych 500-659-287

Kucharza, kucharkę do domu opieki. 519-562-027

PPH Lemi zatrudni na stanowisko krojczy- ploter, możliwość przyuczenia do plotera, praca cały rok tel. 505-435-381, 601-997-271

Firma MATEOS zatrudni szewca z doświadczeniem. Dorywczo lub na stałe. 604-627-724

PRZYJMĘ DO PRACY MĘŻCZYZNĘ W WIEKU DO 45 LAT. PRACA NA HALI PRZY PRODUKCJI ZBIORNIKÓW. MILE WIDZIANA UMIEJĘTNOŚĆ SPAWANIA I OBSŁUGA ELEKTRONARZĘDZI. CV PROSZĘ SKŁADAĆ W SIEDZIBIE FIRMY AQUA-LIVE ZAWADA 85, 42-310 ŻARKI. TEL. 508-363-085

Kobido
japoński lifting twarzy
Jest nieinwazyjną alternatywą dla wszystkich, którzy nie chcą poddać się chirurgicznemu liftingowi twarzy lub botoksowi.
Kobido to stymulujący masaż twarzy i szyi zapewniający efekt odmłodzonej skóry.
Kobido ze względu na swoją intensywność i zaawansowanie poszczególnych technik działa na dużo głębszych warstwach skóry i mięśni niż inne masaże twarzy. Kobido to najbardziej zaawansowana technicznie forma masażu twarzy w Japonii.
Cleo Day Spa
ul. Kościuszki 4 Żarki
Tel. 34 313 40 47, 602 634 730, 516 370 220

Pomocnika do prac ciesielsko- dekarskich. 508-454-992

Zatrudnię do dociepleń z doświadczeniem. 502-702-175

SZUKAM PRACY

Szukam pracy sprzątaczka, pomoc kuchenna na terenie Myszkowa tel. 530-352-968

SPRZEDAM

Brama uchylna, wiertarka stołowa. 576-315-335

Maszynę do szycia Łucznik nowa, piec grzewczy, szafę, kuchnie włoską na gaz z butli, bieliźniarkę 796-409-833

Sprzedam pralkę Światowit 506-655-874

KUPIĘ

DVD kupię tel. 504-874-922

NIERUCHOMOŚĆ- ZAMIENIĘ

Zamienię mieszkanie w Myszkowie M-3 IV piętro ul. Wyszyńskiego na M-3 od parteru do 2 piętra za dopłatą tel. 604-627-724

OGŁOSZENIA DROBNE PRZYJMOWANE SĄ DO ŚRODY KAŻDEGO TYGODNIA DO GODZ. 15.00

eprasa.pl 9c5e833dae

OGŁOSZENIA DROBNE

NIERUCHOMOŚĆ- SPRZEDAM

Sprzedam gospodarstwo wraz z zabudowaniami gmina Koziegłowy (Wojsławice), działki budowlane, zabudowa zgrodowa, grunty orne tel. 795-066-875

Nowy dom w zabudowie bliźniaczej, centrum Myszków sprzedam tel. 604-947-016

NIERUCHOMOŚĆ- KUPIĘ

Kupię dom w trakcie budowy lub do remontu w Zawierciu i okolicach tel: 516-599-680

Kupię działkę budowlaną w Zawierciu i okolicach tel: 506-840-046

MOTORYZACJA

Złomowanie Pojazdów- zaświadczenie i gotówka od ręki, dojazd do klienta 794-560-010

Gazeta Myszkowska i Kurier Zawierciański w prenumeracie cyfrowej!
wejdź na eprasa.pl

AUTO- SPRZEDAM

Seat Cordoba 1,4 benzyna 2005r. klimatyzacja, nowe tarcze, klocki, 5.500 zł tel. 515-933-857

Kia Ceed 2010r, kombi 1,6 benzyna, 195.000km, bezwypadkowy, kolor czarny. 14.200zł. 516-941-075

AUTO- MOTO CZĘŚCI- SPRZEDAM

Części blacharskie mechaniczne, oświetlenie, Fiat 125p. Polonez, Opel, Mazda 626, tel. 697-055-600

AUTO- KUPIĘ

Auto skup od właściciela. Pilnie kupię! Gotówka i umowa od ręki. Tel.535-988-450

SPRZEDAM MASZYNY ROLNICZE

Ciągnik C-328, pług 2,3 glebogryzarka. 535-0730-595.

Sprzedam Ursus C330 rok 81 + plus przyczepka jednoosiowa wywrotka tel. po 16.00 697-595-810.

ROLNICTWO

Sprzedam zboże, siano. 608-436-062.

Facelię, grykę- sprzedam. 668-430-173.

Sprzedam pszenicę jarą. 724-441-141.

USŁUGI FINANSOWE

Radca Prawny Jadwiga Kwiecień Kancelaria Prawna Sp.k Myszków ul Kwiatkowskiego 5 tel. 791-732-142, e-mail : radca@jadwigakwiecien.pl, www.jadwigakwiecien.pl porady prawne i procesy w sprawach: cywilnych (zasiedzenie, uwłaszczenie, spadki, zachowek, podział majątku, odwołanie darowizny), rodzinnych (rozwód, alimenty, władza rodzicielska), rent i emerytur, karnych.

Pomoc w kompletowaniu i złożeniu dokumentów emerytury, kapitału początkowego z ZUS, KRUS tel. 693-145-999.

RÓŻNE

Kupię miejsce na cmentarzu- Myszków tel. 795-242-375.

ZWIERZĘTA- SPRZEDAM

Krowa 4 letnia. 501-832-921.

MATRYMONIALNE

Kawaler lat 49 brunet, 182 cm bez nałogów, pozna kobietę do wspólnego życia. 726-600-496.

eprasa.pl 9c5e833dae

Wyciąg z ogłoszenia Wójta Gminy Poraj o drugim ustnym przetargu nieograniczonym

na sprzedaż prawa własności gruntu, oznaczonego w ewidencji gruntów jako działka o numerze ewidencyjnym: **586 o powierzchni 4317 m2** położona w miejscowości Jastrząb.

Cena wywoławcza za przedmiotową nieruchomość wynosi:
240.000,00 zł
(słownie : dwieście czterdzieści tysięcy złotych 00/100)
Wadium wnoszone w pieniądzu stanowi **48.000,00 zł.**
(słownie: czterdzieści osiem tysięcy złotych 00/100)

Przeznaczenie nieruchomości: Nieruchomość gruntowa, zabudowana budynkiem dawnej szkoły w Jastrzębiu, aktualnie budynek jest nieużytkowany, w słabym stanie technicznym. Budynek był także wykorzystywany jako przedszkole, sklep i biblioteka. Na nieruchomości oprócz budynku byłej szkoły o pow. 162 m2 znajduje się także budynek gospodarczy o pow. zabudowy 34 m2 . Powyższe zabudowania znajdują się na północnej części działki nr 586 (przeznaczonej w planie miejscowym pod tereny usług kultury i usług handlu) pozostała część działki – przeznaczona w planie miejscowym pod tereny rolne jest niezabudowana, porośnięta roślinnością zielną częściowo zakrzaczona. Budynek byłej szkoły, parterowy, murowany, otynkowany z dachem konstrukcji drewnianej, kryty eternitem, stan techniczny budynku określono jako słaby od kilku lat nieużytkowany, standard wykończenia oceniono jako niski – budynek nadaje się do generalnego remontu. Budynek wyposażony w instalację elektryczną, wodociągową, kanalizacyjną oraz ogrzewanie centralne, instalacje w słabym stanie w części niesprawne. W pasie drogowym dostępna jest sieć elektryczna, wodociągowa, kanalizacyjna i gazowa. Nieruchomość zlokalizowana przy ulicy 19 Stycznia w miejscowości Jastrząb, w pośredniej lokalizacji w otoczeniu zabudowy mieszkaniowej jednorodzinnej, w pobliżu znajduje się kościół oraz w niedalekiej odległości także Zalew Porajski.

Przetarg na w/w nieruchomość odbędzie się dnia 8 kwietnia 2025 r. o godz. 11:00 w Urzędzie Gminy oraj - sala 218.

Ogłoszenie Wójta Gminy Poraj o przetargu zawierające szczegółowe informacje wywieszone jest na tablicy informacyjnej w siedzibie Urzędu Gminy Poraj przy ulicy Jasnej 21 w Poraju oraz na stronie http://poraj.bip.net.pl/ .

Dodatkowych informacji dotyczących nieruchomości udziela się w siedzibie Urzędu Gminy Poraj ul. Jasna nr 21, pokój 103 lub telefonicznie pod numerem 34 314 52 51 w. 46

Rada Nadzorcza i Zarząd Spółdzielni Mieszkaniowej „Zawiercie" w Zawierciu

ul. Pułaskiego 7, 42-400 Zawiercie

Zaprasza do składania ofert na wykonanie modernizacji wind oraz wymianę wind

Oferty muszą być złożone w formie pisemnej wg ustaleń zawartych w „Specyfikacji istotnych warunków do składania ofert na wykonanie modernizacji wind oraz wymianę wind w spółdzielczych zasobach mieszkaniowych". Wykupienie w/w specyfikacji jest warunkiem przystąpienia do przetargu.

Specyfikację można odebrać w Spółdzielni Mieszkaniowej „Zawiercie" przy ul. Pułaskiego 7, od dnia 10.03.2025r. w godzinach od 10^{00} do 13^{00} po wcześniejszej wpłacie kwoty 100,00 zł + Vat na konto Banku Śląskiego nr 21 1050 1591 1000 0008 0323 1901

Oferty należy składać w zaklejonych kopertach z dopiskiem: **„OFERTA NA WYKONANIE MODERNIZACJI WIND W SPÓŁDZIELCZYCH ZASOBACH MIESZKANIOWYCH"** w Spółdzielni Mieszkaniowej „Zawiercie" w Zawierciu przy ul. Pułaskiego 7 w terminie do dnia 21.03.2025r.

Oferty spełniające warunki specyfikacji będą brały udział w przetargu na wykonanie modernizacji wind oraz wymianę wind w spółdzielczych zasobach mieszkaniowych.

SPÓŁDZIELNIA ZASTRZEGA SOBIE PRAWO UNIEWAŻNIENIA POSTĘPOWANIA OFERTOWEGO BEZ PODANIA PRZYCZYN.

Informuje się, że w siedzibie

Urzędu Miasta Myszkowa przy ulicy Kościuszki nr 26

został wywieszony na okres 21 dni tj. w terminie od 04.03.2025r. do 25.03.2025r.
Wykaz Nr 1/2025,
dot. przeznaczenia do sprzedaży prawa własności nieruchomości zabudowanej, położonej w Myszkowie (obręb Myszków) wchodzącej w skład zasobu Gminy Myszków.

Wykaz Nr 1/2025 został zamieszczony na stronie internetowej Urzędu Miasta Myszkowa www.miastomyszkow.pl.
(ścieżka BIP - Prawo miejscowe - Ogłoszenia i informacje).

Informuje się, że w siedzibie Urzędu Miasta Myszkowa przy ulicy Kościuszki nr 26
zostało wywieszone na okres 21 dni tj. w terminie od 05.03.2025 r. do 25.03.2025 r. Zarządzenie Burmistrza Miasta Myszkowa nr 45/2025/KZGM z dnia 04 marca 2025 r. wraz z wykazem nr 1/2025 nieruchomości zabudowanej budynkiem **garażowym położonej w Myszkowie przeznaczonej do wydzierżawienia.**

Ww. wykaz został zamieszczony na stronie internetowej Urzędu Miasta Myszkowa www.miastomyszkow.pl.
(ścieżka BIP - Prawo miejscowe- Zarządzenia)

WÓJT GMINY PORAJ

Informuje, że w siedzibie Urzędu Gminy Poraj przy ulicy Jasnej 21 oraz na stronie Biuletynu Informacji Publicznej http://poraj.bip.net.pl/ został wywieszony na okres 21 dni, tj. od dnia 07.03.2025 r. do dnia 28.03.2025 r. **wykaz nr 5/2025** nieruchomości przeznaczonych do użyczenia na 1 rok.

SPÓŁDZIELNIA MIESZKANIOWA „ZAWIERCIE"
42-400 Zawiercie ul. Pułaskiego 7

OGŁASZA NIEOGRANICZONY PRZETARG OFERT NA WYNAJEM LOKALU UŻYTKOWEGO
lokal położony w Zawierciu przy ulicy Sikorskiego 20 /parter/ z przeznaczeniem na działalność: handlowo-usługową

Ogólna powierzchnia lokalu wynosi **87,70 m²**
sala 63,58 m²
piwnica 24,12 m²

Cena wywoławcza stawki czynszu najmu wynosi:
sala 22,00 zł/m² + VAT
piwnica 1,00 zł/m² + VAT

Wpłata wadium 4.000,00 zł

Z osobą, która wygra przetarg, Spółdzielnia zawrze umowę o najem lokalu użytkowego.

Opłaty za najem lokalu będą stanowić sumę:
- czynszu najmu – w wysokości iloczynu stawki czynszu najmu ustalonej w postępowaniu
- przetargowym i powierzchni użytkowej lokalu,
- opłat za media,
- opłat publicznoprawnych,

OFERTA musi zawierać:
1. Nazwisko i imię lub nazwę oferenta i jego adres
2. Proponowaną stawkę czynszu najmu
3. Wskazanie rodzaju działalności
4. Dowód wpłaty wadium- wpłaty wadium dokonuje się w kasie Spółdzielni ul. Pułaskiego7 lub na rachunek bankowy Spółdzielni - nr rachunku: 21 1050 1591 1000 0008 0323 1901,

najpóźniej w ostatnim dniu składania ofert do godziny 14^{oo}.

Oferty należy składać w zamkniętych kopertach z napisem „PRZETARG NA NAJEM LOKALU" w biurze Zarządu Spółdzielni ul. Pułaskiego 7 w Zawierciu /sekretariat/ w terminie **do 07.04.2025 roku.**

Komisyjne otwarcie kopert i wybór ofert odbędzie się w dniu **08.04.2025 roku** w biurze Zarządu Spółdzielni Mieszkaniowej przy ul. Pułaskiego 7 w Zawierciu.

Bliższych informacji udziela Dział członkowsko-mieszkaniowy pokój nr 22, tel./32/ 67 243-50 do 52 wewnętrzny 51.

ZASTRZEGAMY SOBIE PRAWO DO ODSTĄPIENIA OD PRZETARGU BEZ PODANIA PRZYCZYNY

SPÓŁDZIELNIA MIESZKANIOWA „ZAWIERCIE"
42-400 Zawiercie ul. Pułaskiego 7

OGŁASZA NIEOGRANICZONY PRZETARG PISENNYCH OFERT NA USTANOWIENIE ODRĘBNEJ WŁASNOŚCI LOKALU MIESZKALNEGO

I. OPIS I LOKALIZACJA LOKALU
- Lokalizacja - Zawiercie, ul. Broniewskiego 6/27, III piętro
- Powierzchnia użytkowa – 33,50 m2
- Mieszkanie położone jest na III piętrze. Składa się z: kuchnia, 1 pokój , przedpokój ,łazienka z w.c.. Jest wyposażone w gaz, c.o..

II. WARTOŚĆ RYNKOWA LOKALU- 181.000,00 zł (cena za 1m2 p.uż. 5.403- zł)

III. WADIUM –9.050 zł

IV. Warunkiem przystąpienia do przetargu jest złożenie pisemnej oferty, w zamkniętej kopercie, w Sekretariacie Spółdzielni do dnia 07.04.2025r , do godz 14^{oo} .

OFERTA MUSI ZAWIERAĆ:
- Nazwisko i imię oraz dokładny adres i telefon oferenta,
- Oświadczenie o zapoznaniu się z postanowieniami Regulaminu przeprowadzania przetargu,
- Proponowaną wartość rynkową lokalu (cyfrą i słownie),
- Kopię dowodu wpłaty wadium (wpłaty wadium należy dokonać w kasie Spółdzielni przy ul. Pułaskiego7lub na rachunek bankowy Spółdzielni- nr rachunku: 21 1050 1591 1000 0008 0323 1901, w taki sposób, aby znalazło się na koncie Spółdzielni do godziny $8.^{00}$, w dniu, w którym upływa termin składania ofert,
- Oświadczenie o gotowości zawarcia umowy o ustanowienie i przeniesienie odrębnej własności lokalu postawionego do przetargu.

V. Z osobą, która wygra przetarg i w terminie 14 dni od daty otrzymania zawiadomienia o rozstrzygnięciu przetargu wniesie różnicę między oferowaną wartością rynkową lokalu a wniesionym wadium, Spółdzielnia zawrze umowę ustanowienia prawa odrębnej własności lokalu w formie aktu notarialnego.
Oferent traci wadium, jeżeli po zawiadomieniu go o wygraniu przetargu nie wniesie zaoferowanej wartości rynkowej lokalu, odstąpi od przetargu i podpisania umowy.
Pozostałym oferentom wadium zostanie wypłacone po zakończeniu postępowania przetargowego.
VI. Otwarcie ofert nastąpi w dniu 08.04.2025 r, o godz. 10^{oo} w siedzibie Zarządu Spółdzielni.
VII. Spółdzielnia zastrzega sobie prawo do odstąpienia od przetargu, jego przerwania lub unieważnienia- bez podania przyczyny.

Lokal, stanowiący przedmiot przetargu można oglądać po uprzednim zgłoszeniu ADM oś. "Północ" Zawiercie, ul. Spółdzielcza 9.
Tel.: 32 67 236 14 zamiaru oglądania mieszkania.
SZCZEGÓŁOWYCH INFORMACJI UDZIELA DZIAŁ CZŁONKOWSKO-MIESZKANIOWY (POKÓJ NR 22);
TEL. 32 67 243 50 - 52 wew.51 PRZY UL. PUŁASKIEGO 7 W ZAWIERCIU

Warsztaty scenografii i rekwizytu w klimacie bezkrwawego horroru

W ciągu dwóch weekendów uczestnicy dowiedzą się jak zrobić maskę Frankensteina (lub jego narzeczonej ;-), od szkicu do gotowego rekwizytu. Poznają tajniki tworzenia mimiki, rysów, zmarszczek twarzy, blizn, proporcji i wszystkiego, co pozwoli na wykreowanie twarzy potwora. Kolejnym etapem warsztatów będzie praca zespołowa nad projektem scenografii i tworzenie jej elementów.

Prowadzący, czyli kto?

Warsztaty poprowadzi Marcin Kozierkiewicz (ur. 1988 r.) grafik warsztatowy z Częstochowy. Na co dzień pracuje jako moderator/plastyk w Teatrze im. Adama Mickiewicza. Autor komiksu „Piątek 14- stego" oraz serii komiksów „Pan Robaczek" i „To tylko dramat, czyli historia rekwizytora". Cechuje go karykaturalny styl i humorystyczne podejście do sztuki. a jego twórczość można śledzić na Instagramie: @print_by_zmash – grafika i druk @puszka_drewna – unikalne projekty z drewna @komiks.teatralny – jeśli chcesz zajrzeć w teatralne kulisy

Czas trwania: 2 weekendy (29 i 30 marca, 5 i 6 kwietnia)

Dla kogo? To propozycja dla uczniów szkół średnich (szacowany wiek uczestników 15-19 lat). Zapisy przyjmujemy od 18 lutego do 14 marca. Ilość miejsc ograniczona. Osoby zainteresowane prosimy o kontakt z Działem Promocji: bow@teatr-mickiewicza.pl, tel. 34 372 33 27,47,57 (red)

eprasa.pl 9c5e833dae

KSIĄŻKI

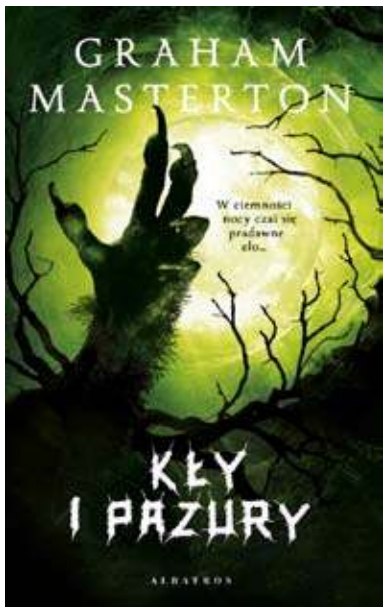

KŁY I PAZURY
Graham Masterton
Wydawnictwo Albatros

Druga część ośmiotomowej serii horrorów, opowiadającej o budzących przerażenie przygodach Jima Rooka – nauczyciela języka angielskiego i przedmiotów specjalnych w West Grove Community College w Los Angeles.

Wiele lat temu Jim Rook, jeden z najwyrazistszych i najbardziej lubianych bohaterów w twórczości Mastertona, omal nie umarł na skutek powikłań po poważnym zapaleniu płuc. Od tego czasu posiada wyjątkowe umiejętności postrzegania zjawisk nadprzyrodzonych, a także komunikowania się z duchami.

W nowym roku szkolnym Jim Rook ma nową podopieczną – dziewczynę z plemienia Nawaho, Catherine Biały Ptak. Wraz z jej zjawieniem się w szkole mnożą się dziwne zdarzenia, będące – jak się zdaje – zapowiedzią czegoś jeszcze gorszego, co dopiero ma nadejść: na wschodzie czai się tajemnicze zagrożenie; ktoś demoluje szkolną szatnię; policja znajduje nieludzko zmasakrowane zwłoki chłopaka Catherine…

Rook ustala, że Catherine została rytualnie zaręczona z mężczyzną z Arizony, który wysłał za nią demoniczną bestię, mającą ją strzec. Demon, będący wcieleniem złośliwego ducha z wierzeń plemienia Nawaho, planuje masakrę wszystkich uczniów Rooka...

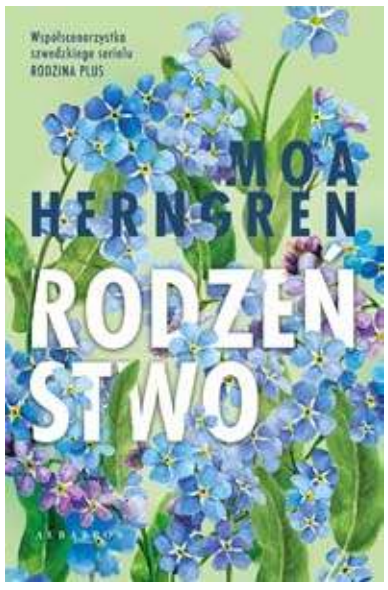

RODZEŃSTWO
Moa Herngren
Wydawnictwo Albatros

Czy rodzeństwo może zbudować prawdziwą więź?

Czy wspomnienia z dzieciństwa nas jednoczą, czy raczej dzielą?

Moa Herngren powraca z kolejną mistrzowską powieścią o kruchości rodzinnych więzi.

Po śmierci ojca trójka rodzeństwa – Ullis, Andrea i Rasmus – wraca do domu, w którym się wychowała, na urodziny matki. Andrea stara się zbliżyć do mamy i siostry Ullis, ale ciągle czuje się wykluczona. Ullis widzi w młodszej siostrze faworytkę ojca, a Rasmus zmaga się z wrażeniem, że od zawsze jest w cieniu sióstr.

Trzy różne obrazy dzieciństwa zderzają się ze sobą. Kto pamięta, jak było naprawdę? Jakie wydarzenia zostały pominięte? Czy można ufać własnym wspomnieniom? Co jesteśmy winni naszym bliskim?

Moa Herngren, autorka bestsellerowych „Rozwodu" i „Teściowej", ponownie udowadnia swój wielki kunszt w opisywaniu złożonych relacji międzyludzkich.

Pamiętne lato
Sophie Claire
Wydawnictwo Prószyński i S-ka

Natashy w końcu udało się ułożyć życie. Prowadząc kwiaciarnię w wiosce Willowbrook, ostatecznie pozostawiła za sobą wspomnienia związane z krótkim małżeństwem z Lukiem Duvalem. Trzy lata po rozwodzie Luc nieoczekiwanie przekracza próg jej sklepu. Nigdy nie powiedział rodzinie o ich rozstaniu, a teraz jego poważnie chory ojciec chce się spotkać z Natashą. Były mąż prosi, by Natasha pojechała z nim do Francji. Ona jest zszokowana, w końcu jednak się zgadza.

Czy podczas dwóch tygodni w rodzinnej winnicy Luc i Natasha zdołają po latach rozłąki odgrywać idealną parę? A może w promieniach prowansalskiego słońca ich miłość odrodzi się i wybuchnie żywym płomieniem?

„Pamiętne lato" otwiera serię składającą się z czterech książek, które łączy malownicza wieś Willowbrook.

Sophie Claire jest autorką powieści, w których aż iskrzy od emocji. Ich akcja osadzona jest głównie w Anglii oraz słonecznej Prowansji, gdzie autorka jako dziecko spędzała wakacje. Córka Francuzki i Szkota urodziła się w Afryce, a dorastała w Manchesterze. Obecnie mieszka tam z mężem i dwoma synami.

Pisarka jest członkiem Romantic Novelists' Association. W 2011 r. otrzymała nominację do Elizabeth Goudge Award, a w 2014 r. do Sophie King Prize. W 2018 r. została nagrodzona Cheshire Prize for Literature.

Emilia Perez
Dramat, Musical, Thriller

Nowy film Jacques'a Audiarda („Paryż, 13. dzielnica", „Prorok") to rozgrywające się w Meksyku porywające widowisko, które nieustannie transformuje: z thrillera w klasyczny melodramat, z musicalu w pełną emocji opowieść w duchu Almodóvara. Bo nieustraszona i roztańczona „Emilia Pérez" jest opowieścią o wolności od wszelkich konwencji i o spektakularnej przemianie, jakiej potrzebuje dziś świat. Zmiana zaczyna się od adwokatki, Rity (Zoe Saldaña), rozczarowanej prawem, które broni najsilniejszych – bezwzględnych, bogatych mężczyzn.

Ale pewnego dnia Rita dostanie od jednego z nich zaskakującą propozycję: bycia towarzyszką na drodze do odkupienia. W tej ryzykownej podróży pozna trzy gotowe na wszystko kobiety, które w pełnym przemocy społeczeństwie macho pragną słuchać swojego serca. Naszedł czas, by zemstę przekuć w zadośćuczynienie, pogardę we współczucie, a strach w zaufanie. „Emilia Pérez" przekonuje, że pora, by świat przestał być czarno-biały. Kipiący energią, zarazem baśniowy i hipnotyczny film Audiarda to aktorski i reżyserski popis, za którego liryczną stronę odpowiadają utwory francuskiej kompozytorki i piosenkarki Camille. Ale w ramy klasycznego musicalu „Emilia Pérez" wkłada współczesną wrażliwość, rozsadzającą stare konwencje, by na ich miejscu zbudować nowy, lepszy świat.

Wujek Foliarz
Komedia

Kuba (Mikołaj Kubacki) zostaje porwany przez swojego wujka (Adam Woronowicz) i jego znajomych - dziennikarzy stacji PRAWDA TV (Andrzej Grabowski, Katarzyna Figura, Michał Sikorski). Ekipa wciąga chłopaka w tajną akcję obalenia burmistrza (Piotr Adamczyk).

OBSADA: Adam Woronowicz, Mikołaj Kubacki, Andrzej Grabowski, Katarzyna Figura, Michał Sikorski, Piotr Adamczyk, Kamila Urzędowska ,Marian Dziędziel, Piotr Cyrwus, Dorota Chotecka
REŻYSER: Michał Tylka, Filip Kasperaszek

Spektakl można zobaczyć w Teatrze Mickiewicza:
2025-03-07, godz. 19:00
2025-03-08, godz. 19:00
2025-03-09, godz. 16:00
2025-03-09, godz. 19:00
www.teatr-mickiewicza.pl

Co łączy Częstochowę, Jasną Górę, Jasnowidzkę, tarota, papugę i detektywa Majkela? Kryminał! I to najprawdziwszy, bo jest i kradzież, i romans i morderstwo… a więc i śledztwo.

Spektakl można zobaczyć w Teatrze Mickiewicza:
2025-03-14, godz. 19:00
2025-03-15, godz. 19:00

KINO

KINO MOK ZAWIERCIE

07.03.2025 piątek
12:00 FREDDY
14:00 JEDEN NA MILION
16:00 100 DNI DO MATURY
18:00 PRZEPIĘKNE!
20:15 EMILIA PEREZ

08.03.2025 sobota
10:00 FREDDY
12:00 FREDDY
14:00 JEDEN NA MILION
16:00 100 DNI DO MATURY
18:00 PRZEPIĘKNE!
20:15 EMILIA PEREZ

09.03.2025 niedziela
10:00 FREDDY
12:00 FREDDY
14:00 JEDEN NA MILION
16:00 100 DNI DO MATURY
18:00 PRZEPIĘKNE!
20:15 EMILIA PEREZ

10.03.2025 poniedziałek
14:00 FREDDY (MSK)
16:00 FREDDY (SW)
16:05 JEDEN NA MILION
18:00 PRZEPIĘKNE!
18:05 100 DNI DO MATURY
20:05 EMILIA PEREZ
20:15 PRZEPIĘKNE!

11.03.2025 wtorek
14:00 FREDDY
16:00 FREDDY16:05 JEDEN NA MILION
18:00 PRZEPIĘKNE! (SW) - bilety
18:05 100 DNI DO MATURY
20:05 EMILIA PEREZ
20:15 PRZEPIĘKNE!

12.03.2025 środa
14:00 FREDDY
16:00 FREDDY
16:05 JEDEN NA MILION
18:00 PRZEPIĘKNE!
18:05 100 DNI DO MATURY
20:05 EMILIA PEREZ
20:15 PRZEPIĘKNE!

13.03.2025 czwartek
14:00 FREDDY
16:00 FREDDY
16:05 JEDEN NA MILION
18:00 PRZEPIĘKNE!
18:05 100 DNI DO MATURY
20:05 EMILIA PEREZ
20:15 PRZEPIĘKNE!

14.03.2025 piątek
16:00 FREDDY
17:00 FREDDY
18:00 PRZEPIĘKNE!
19:00 WUJEK FOLIARZ
20:15 BOGINI PARTENOPE

15.03.2025 sobota
12:00 FREDDY
14:00 FREDDY
16:00 WUJEK FOLIARZ18:00 PRZEPIĘKNE!
20:15 BOGINI PARTENOPE

16.03.2025 niedziela
11:00 FREDDY
13:00 FREDDY
15:00 WUJEK FOLIARZ
17:00 PRZEPIĘKNE!
19:15 BOGINI PARTENOPE

eprasa.pl 9c5e833dae

KRZYŻÓWKA z HASŁEM Nr 10 (2025)

Litery z pól ponumerowanych od 1 do 25 utworzą rozwiązanie niniejszej krzyżówki

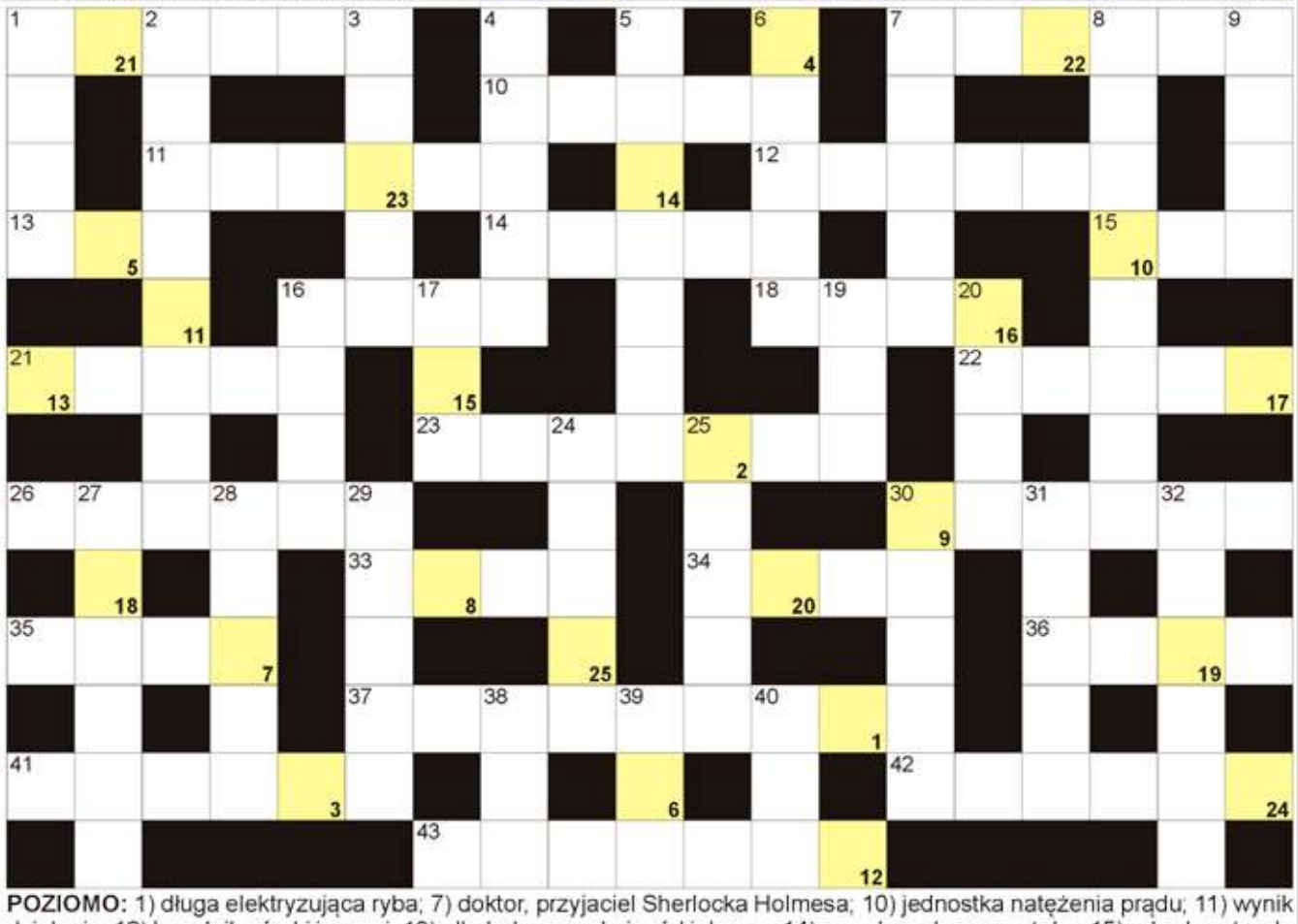

POZIOMO: 1) długa elektryzująca ryba; 7) doktor, przyjaciel Sherlocka Holmesa; 10) jednostka natężenia prądu; 11) wynik dzielenia; 12) kupalnik górski inaczej; 13) alkohol z szyszkojagód jałowca; 14) snowboardowa na stoku; 15) od sylwestra do sylwestra; 16) "... Sokołowska", książka Marka Hłaski; 18) polecony od listonosza; 21) słoneczne kropki na nosie; 22) podziemne więzienia zamkowe; 23) wędlina z karkówki; 26) jasiek, roślina z działki; 30) polski generał spod Monte Cassino; 33) J, jednostka pracy i energii; 34) drobny odpad ze stolarni; 35) papuga popielata krócej; 36) płynie przez Gorlice; 37) karnawałowy bal w maskach; 41) inaczej pochwiatka, roślina; 42) wskrzeszony przez Chrystusa; 43) kraj z Tallinem. **PIONOWO:** 1) przeciwnik, nieprzyjaciel; 2) najpopularniejsze piwo w Irlandii; 3) polarna widywana na biegunach; 4) japoński samochód; 5) opłata przy zapisie na kurs; 6) legendarny święty kielich Jezusa; 7) druga planeta od Słońca; 8) dawne i niemodne już przedmioty; 9) stolica Grenlandii; 16) Clinton, były prezydent USA; 17) trzonowy bądź siekacz; 19) Fleming, autor przygód Jamesa Bonda; 20) pierwiastek O; 24) kozodój wśród ptaków; 25) obszar, rejon łowiecki; 27) ćwiczy, by zostać profesjonalistą; 28) miasto Remigiusza Mroza; 29) John, drugi prezydent USA; 30) ogół gruntów uprawnych, rolnych; 31) ryba nazywana pomuchlą; 32) obszerny meldunek składany dowódcy; 38) tatarski do mięsa; 39) najwyższy szczyt Filipin; 40) Agca, strzelał do papieża.

JOLKA z HASŁEM Nr 10 (2025)

Litery z kolorowych pól czytane poziomo utworzą rozwiązanie:

W diagramie poniżej ujawniliśmy wszystkie spółgłoski "D". Miejsce wpisu haseł - do odgadnięcia.

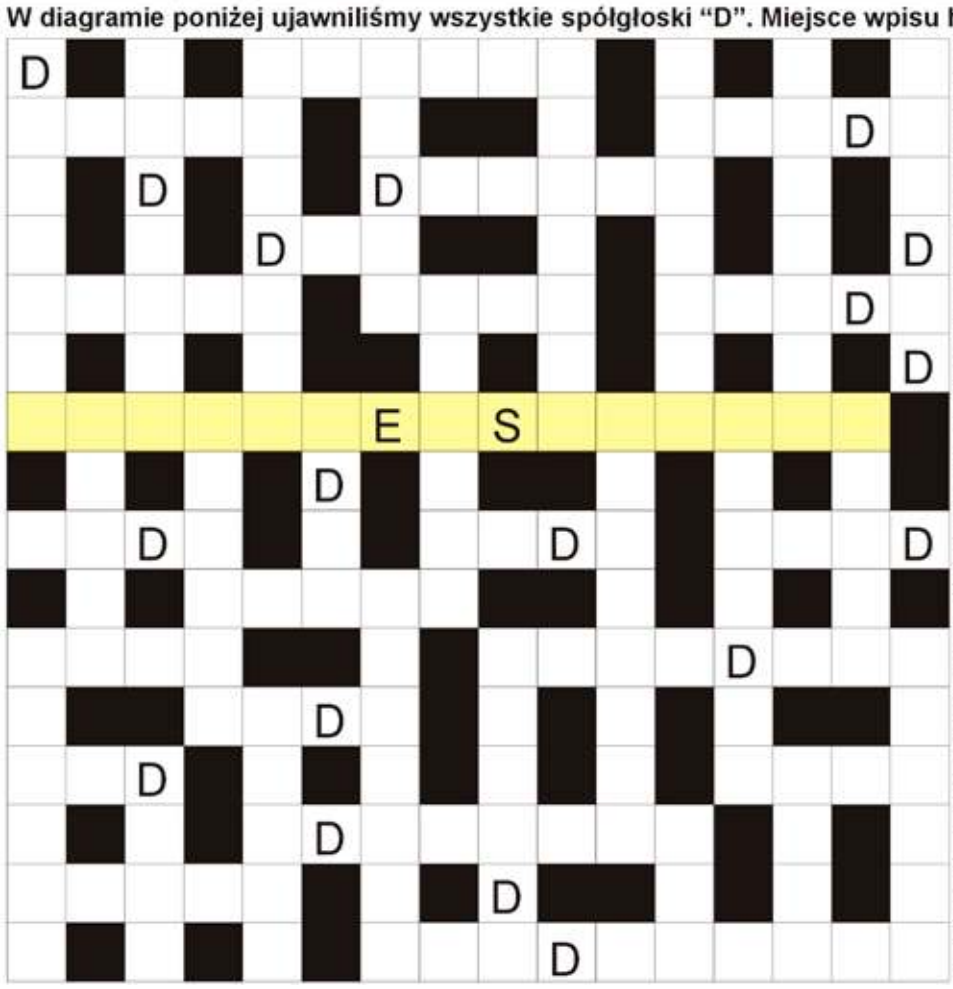

Biały z prezydentem w Waszyngtonie; pierwiastek Cd; z bieżnikiem na feldze; wiernie dopinguje swoją drużynę; Raymond, napisał "Żegnaj laleczko"; tytułowy wojak z powieści Jaroslava Haska; ulica lub aleja tylko dla spacerowiczów; rodzinne miasto Enrico Caruso; słona w morzu; rodzaj męski, żeński lub ...; kierownik wydziału uniwersytetu; Na dla chemika; bezpromieniowy nazywany maruną; Monet, sławny francuski malarz; jest nim Bałtyk; piaszczyste wzniesienie przy plaży; między wiosną a jesienią; krzyż egipski krócej; stolica Zambii; antidotum na truciznę; letnie obuwie; sos pomidorowy do frytek; stolica Iraku; porozumienie kończące spór; Voldemort, przeciwnik Harry'ego Pottera; przepływa przez Mirsk; 24 godziny; usuwanie zarostu z twarzy; żółty na polach na olej; bezkolizyjne okrągłe skrzyżowania; zimne na patyku latem; jabłka i nektarynki; duże sale wykładowe na uczelniach; rośliny na lecznicze napary; Ahmed, były prezydent Indonezji; Kr dla chemika; gołębie i sikorki; nieznośny skwar, spiekota; zachęta do działania, impuls; pet w popielniczce; skoczna, wpada w ucho; rudy nalot na aucie; Akademia Sztuk Pięknych w skrócie.

Sprawdź się w Naszym SUDOKU:

Wypełnij poniższe diagram 9×9 w taki sposób, aby w każdym wierszu, w każdej kolumnie oraz w każdym z dziewięciu pogrubionych kwadratów 3×3 znalazło się po jednej cyfrze od 1 do 9:

3				1				2
	9	2	3		7	8		
	1	6	8	2	9			4
9				7		3	5	
6		1		4				
2	7	5	1	3	8			
8	2			5	1	9		6
7				9		1		
			4		2			

2	8	7	5	4				6
	5				2	8	4	9
	6			3			7	
		6		5	7	3		
1		8				4		7
	7	3				9	6	1
6			4					
		5	7		3		9	
7			9	2			1	5

WYKREŚLANKA: ukryliśmy 22 przyprawy. Wykreślisz wszystkie od góry do dołu, od lewej do prawej oraz na ukos. Znajdź i wykreśl wyrazy: anyż, bazylia, cebula, chilli, cynamon, annato, sezam, czosnek, estragon, imbir, mirt, kmin, koper, kolendra, curry, melisa, oregano, papryka, kokum, pieprz, wanilia, zatar.

F	I	R	C	Y	K	O	K	U	M
O	G	B	A	Z	Y	L	I	A	C
T	Ł	S	P	S	O	A	E	U	I
E	Ó	C	E	A	F	S	R	C	Ó
L	U	Z	H	Ó	P	R	N	I	K
K	A	C	Z	I	Y	R	W	E	U
M	O	Ż	E	M	L	A	Y	O	K
A	F	P	U	B	N	L	K	K	Ł
K	R	G	E	I	U	O	I	E	A
Z	M	O	L	R	L	L	S	R	C
A	K	I	R	E	M	T	A	Y	Z
T	A	R	N	E	R	I	N	Ż	O
A	D	D	L	A	G	A	R	G	S
R	R	I	G	U	M	A	A	T	N
A	S	O	B	O	T	A	N	Y	Ż
A	N	A	N	N	A	T	O	O	L

eprasa.pl 9c5e833dae

Pożyczkowa mapa Polski: dominuje Mazowsze, Podlasie najmniej aktywne

• Najwięcej pożyczek w 2024 r. wzięli mieszkańcy woj. mazowieckiego, a ich wartość była najwyższa w porównaniu do innych województw – niemal 2,3 mld zł – pokazują dane CRIF.

• Najmniejszą aktywność pożyczkową wykazali mieszkańcy Podlasia – zarówno pod względem liczby, jak i wartości pożyczek.

• Pożyczkobiorcy to w większości dotychczasowi klienci firm pożyczkowych – nastąpił spadek napływu nowych klientów.

• W 2024 roku Polacy zaciągnęli 4,22 mln pożyczek. Niemal 444 tys. więcej niż rok wcześniej.

CRIF Polska przygotował pożyczkową mapę Polski – analizę wyników rynku pożyczkowego w ujęciu wojewódzkim w okresie 2023-2024.

Z danych firmy wynika, że wartość udzielonych pożyczek była zdecydowanie największa w woj. mazowieckim – 2,292 mld zł w 2024 r. w porównaniu do 1,791 mld zł rok wcześniej. Dodatkowo Mazowsze przoduje w liczbie udzielonych pożyczek. W zeszłym roku było ich 555 tys., co oznacza wzrost o 54 tys. w ujęciu r/r.

Na kolejnych miejscach pod względem wartości pożyczek znalazły się województwa śląskie i wielkopolskie. Śląsk odnotował 1,999 mld zł pożyczek w 2024 roku, a Wielkopolska 1,626 mld zł. Te regiony, podobnie jak Mazowsze, wyróżniają się wysoką aktywnością gospodarczą, co przekłada się na większe zapotrzebowanie na pożyczki. Co więcej, Śląsk i Wielkopolska charakteryzują się również wysoką liczbą udzielanych pożyczek, zajmując odpowiednio drugie i trzecie miejsce w zestawieniu w 2023 i 2024 roku. W obu latach dokładnie tak samo wyglądała kolejność pod względem liczby zaciągniętych pożyczek.

- Wysoka aktywność w tych regionach może być związana z lepszą koniunkturą gospodarczą, większą koncentracją firm, wyższymi zarobkami i większą liczbą mieszkańców. To przekłada się na większe zapotrzebowanie na usługi finansowe, co potwierdzają nasze dane. Warto zauważyć, że liczba wniosków o pożyczki znacznie przewyższa liczbę pozytywnie rozpatrzonych aplikacji. Firmy pożyczkowe odrzucają nawet ¾ wniosków. To m.in. wynik ostrożnej polityki kredytowej firm pożyczkowych – mówi Jolanta Pytel, ekspertka CRIF Polska.

Gdzie aktywność pożyczkowa jest najmniejsza?

Najmniejszą aktywność na rynku pożyczek w analizowanym okresie odnotowały województwa: podlaskie, świętokrzyskie i opolskie. W woj. podlaskim udzielono pożyczek na kwotę 364 mln. zł w 2024 r. i 289 mln zł w 2023 r. W województwie opolskim wartość pożyczek wyniosła 386 mln zł w 2024 r., a w świętokrzyskim 375 mln zł. Te regiony cechuje również najmniejsza liczba udzielonych pożyczek.

- Niższa aktywność pożyczkowa w tych województwach może być związana z kolei z mniejszą dynamiką gospodarczą, mniejszą liczbą mieszkańców lub innymi czynnikami lokalnymi. Trzeba pamiętać, że na decyzje dotyczące zaciągania pożyczek może wpływać aktualna sytuacja gospodarcza w Polsce, charakteryzująca się wzrostem inflacji i niepewnością na rynku pracy. Natomiast w 2024 r. również w tych województwach nastąpiło zwiększenie liczby udzielonych pożyczek w stosunku do 2023 r. Wzrost popytu na pożyczki może wynikać z potrzeby finansowania bieżących wydatków lub realizacji planów inwestycyjnych – wyjaśnia ekspertka CRIF Polska.

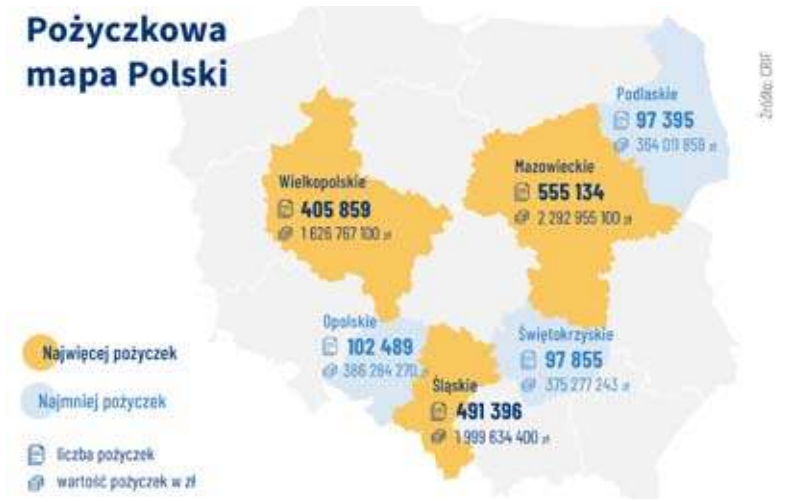

Kondycja rynku pożyczkowego w Polsce

Dane z raportu CRIF i ZPF „Kondycja rynku pożyczkowego w Polsce" wskazują na wzrost aktywności pożyczkowej. W 2024 roku łączna liczba pożyczek we wszystkich województwach wyniosła 4,22 mln, o 444 tys. więcej niż w 2023 r., kiedy było ich 3,78 mln. Dane dotyczą wyłącznie rynku pożyczkowego, z wyłączeniem sektora e-commerce.

- Wzrost aktywności pożyczkowej w 2024 roku jest widoczny, wpływa na to poprawa nastrojów konsumenckich, wzrost sprzedaży detalicznej, a także większe zainteresowanie pożyczkami krótkoterminowymi. Jednocześnie sektor mierzy się też z wyzwaniami. Z raportu CRIF i ZPF, który przedstawia dane z 90 proc. firm pożyczkowych działających w Polsce, wynika, że firmy te skupiają się przede wszystkim na obsłudze dotychczasowych klientów. Udział nowych klientów w 2024 r. systematycznie malał, począwszy od stycznia, kiedy było ich 12,6 proc. aż do grudnia, kiedy nowi klienci stanowili 9,4 proc. – mówi Jolanta Pytel. (red)

„Kolorowe Trójkąty"– baw się matematyką!

„Kolorowe Trójkąty" to gra, która łączy dynamiczną zabawę z rozwijaniem kluczowych umiejętności matematycznych. Dzięki połączeniu elementów logicznych i strategicznych stanowi doskonałą propozycję dla osób, które chcą w angażujący sposób ćwiczyć umiejętności umysłowe, czerpiąc jednocześnie radość ze wspólnej zabawy. Premiera gry już 5 marca 2025.

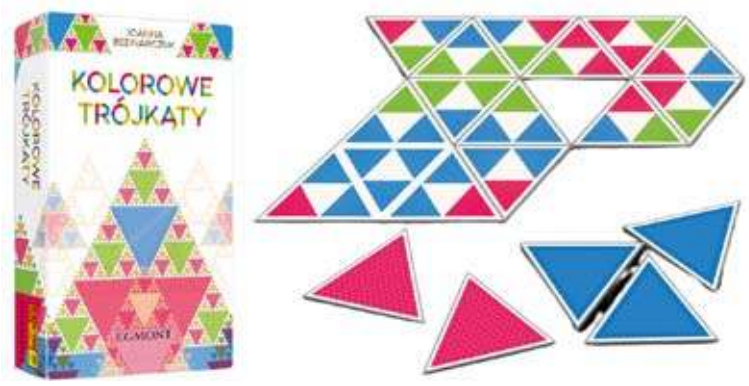

Proste zasady, strategiczna rozgrywka

Celem gry „Kolorowe Trójkąty" jest umiejętne dokładanie do siebie kolejnych kafelków w kształcie trójkątów. Dokładany kafelek musi pasować całym bokiem do boku kafelka na stole w taki sposób, żeby na kafelkach, które się stykają pasowały wszystkie kolory. Choć zasady wydają się proste, każda kolejna decyzja wymaga uwagi i przemyślenia. Gra ma dwa warianty rozgrywek. „Tylko kolory" przeznaczony jest dla początkujących graczy. W tym wariancie gracz otrzymuje punkty za wszystkie kolorowe trójkąciki ze „spójnych" jednokolorowych obszarów, które utworzył dokładając swój kafelek. Wariant „Kolory i trójkąty" oferuje bardziej zaawansowaną rozgrywkę, w której dodatkowe punkty przyznawane są za tworzenie większych, geometrycznych struktur.

Matematyczna pasja w grze

Autorką gry jest Joanna Bednarczuk – doświadczona nauczycielka matematyki i współautorka podręczników. Od lat popularyzuje metodę nauki poprzez zabawę, wykorzystując łamigłówki, układanki i inne pomoce manualne. Matematyka jest piękna, przyjemna i satysfakcjonująca. Mam nadzieję, że grę „Kolorowe trójkąty" uznacie za kolejny dowód na powyższe. Życzę Wam emocjonujących rozgrywek – mówi autorka.

„Kolorowe Trójkąty" to gra dla wszystkich, którzy lubią logiczne wyzwania. Jest przeznaczona dla grona 2 do 4 graczy powyżej 6. roku życia, a średni czas rozgrywki wynosi 30 minut. Elementy gry to 6 większych kafli startowych, 2 komplety mniejszych trójkątnych kafelków oraz 4 ściągawki z punktacją. www.egmont.pl

eprasa.pl 9c5e833dae

Siatkówka, PlusLiga

ZAKSA POKONANA WE WŁASNEJ HALI

ZAKSA Kędzierzyn-Koźle – Aluron CMC Warta Zawiercie 0:3 (15:25, 23:25, 23:25)

(Zawiercie) W pierwszą niedzielę marca siatkarze Aluronu CMC Warty Zawiercie rozegrali wyjazdowy mecz dwudziestej siódmej kolejki siatkarskiej PlusLigi. Ich rywalem była drużyna ZAKSY Kędzierzyn-Koźle, z którą podopieczni Michała Winiarskiego wygrali 3:0.

W pierwszą niedzielę marca siatkarze Aluronu CMC Warty Zawiercie rozegrali wyjazdowy mecz dwudziestej siódmej kolejki siatkarskiej PlusLigi. Ich rywalem była drużyna ZAKSY Kędzierzyn-Koźle, z którą podopieczni Michała Winiarskiego wygrali 3:0. Od samego początku spotkania dominowali goście. Jurajscy Rycerze głównie za sprawą Karola Butryna i Bartosza Kwolka szybko odskoczyli na 10:5. Gospodarzom udało odrobić część strat dochodząc Aluron na 13:16. Kolejne dobre zagrania na siatce Aluronu pozwoliły im odzyskać na 19:13. W polu zagrywki szalał Butryn, a jego seria trwała do stanu 23:13. Seta zakończył udany atak Kwolka wynikiem 25:15.

Drugi set był już bardziej wyrównany. Po jednym z bloków Jurij Gladyr gospodarze prowadzili 7:5. Cały czas bardzo dobrze prezentował się Butryn, ale podobnie po drugiej stronie siatki punktował Bartosz Kurek. Tym razem nikt nie był w stanie odskoczyć na bezpieczną przewagę, dopiero zagrywki Grobelnego wyprowadziły jego zespół na prowadzenie 20:17. Jednak dobra gra Kwolka sprawiła, że Aluron doprowadził do remisu 20:20. A po chwili ten zawodnik dał piłkę setową Jurajskim Rycerzom przy wyniku 24:23. Drugą partię zakończył udany atak Aarona Russella w kolejnej akcji.

Początek trzeciego seta ponownie był wyrównany. Jako pierwsi na dwupunktowe prowadzenie wyszli gospodarze po ataku Kuraka przy wyniku 10:8. Ale szybko do remisu 10:10 doprowadził Butryn. To on był główną siłą napędową Aluronu CMC. ZAKSA ponownie wyszła na prowadzenie (15:12), ale raz jeszcze stracili ją przy stanie 15:15. Remisowy wynik miał miejsce niemal do końca seta. Dopiero w decydującej fazie seta Jurajscy Rycerze mieli przewagę trzech punktów. Gospodarze za sprawą między innymi Rafała Szymury próbowali walczyć dochodząc gości na 22:23, ale po chwili Karol Butryn zakończył seta wynikiem 25:23 i całe spotkanie 3:0.

Kolejny mecz w PlusLidze siatkarze Aluronu CMC Warty Zawiercie zagra we własnej hali z Nowak-Mosty MKS Będzin. Spotkanie dwudziestej ósmej kolejki siatkarskiej PlusLigi zaplanowane jest na 6 marca.

***

ZAKSA Kędzierzyn-Koźle – Aluron CMC Warta Zawiercie 0:3 (15:25, 23:25, 23:25)

Składy:

ZAKSA Kędzierzyn-Koźle: Kurek, Janusz, Grobelny, Szymura, Poręba, Urbanowicz, Shoji (libero) oraz Kubicki, Rećko. **Trener:** Andrea Giani.

Aluron CMC Warta Zawiercie: Kwolek, Russell, Gladyr, Tavares, Bieniek, Butryn, Perry (libero). **Trener:** Michał Winiarski.

MVP: Karol Butryn.

Wyniki par dwudziestej siódmej kolejki siatkarskiej PlusLigi:

PSG Stal Nysa - BOGDANKA LUK Lublin 0:3
Nowak-Mosty MKS Będzin - Jastrzębski Węgiel 1:3
ZAKSA Kędzierzyn-Koźle - Aluron CMC Warta Zawiercie 0:3
Ślepsk Malow Suwałki - Barkom Każany Lwów 3:1
PGE GiEK Skra Bełchatów - Asseco Resovia Rzeszów 0:3
Trefl Gdańsk - GKS Katowice 3:2
PGE Projekt Warszawa - Cuprum Stilon Gorzów 3:1
Indykpol AZS Olsztyn - Steam Hemarpol Norwid Częstochowa

Aktualna tabela siatkarskiej PlusLigi:

1. JSW Jastrzębski Węgiel 27 - 69 - 74:27
2. Aluron CMC Warta Zawiercie 27 - 64 - 70:30
3. PGE Projekt Warszawa 27 - 63 - 72:32
4. BOGDANKA LUK Lublin 27 - 57 - 67:39
5. ZAKSA Kędzierzyn-Koźle 27 - 55 - 62:42
6. Asseco Resovia Rzeszów 27 - 51 - 64:47
7. PGE GiEK Skra Bełchatów 27 - 45 - 56:51
8. Steam Hemarpol Norwid Częstochowa 26 - 37 - 51:54
9. Ślepsk Malow Suwałki 27 - 36 - 52:60
10. Trefl Gdańsk 27 - 34 - 50:61
11. Indykpol AZS Olsztyn 26 - 34 - 45:53
12. Cuprum Stilon Gorzów 27 - 28 - 42:63
13. PSG Stal Nysa 27 - 25 - 39:68
14. Barkom Każany Lwów 27 - 20 - 39:68
15. GKS Katowice 27 - 15 - 33:72
16. Nowak-Mosty MKS Będzin 27 - 12 - 24:73

Zestawy par dwudziestej ósmej kolejki siatkarskiej PlusLigi:

BOGDANKA LUK Lublin - Indykpol AZS Olsztyn
Steam Hemarpol Norwid Częstochowa - Cuprum Stilon Gorzów
PGE Projekt Warszawa - Trefl Gdańsk
GKS Katowice - PGE GiEK Skra Bełchatów
Asseco Resovia Rzeszów - Ślepsk Malow Suwałki
Barkom Każany Lwów - ZAKSA Kędzierzyn-Koźle
Aluron CMC Warta Zawiercie - Nowak-Mosty MKS Będzin (6 marca)
Jastrzębski Węgiel - PSG Stal Nysa

(**tu**), **foto:** aluroncmc.pl

reklama

eprasa.pl 9c5e833dae