Piątek
20 marca 2020 r.
Nr 22 (2851)
nakład 3000
Rok XXVI ISSN 1897-2640
Cena 2,50 zł
(w tym 5% VAT)
POLSKI WYDAWCA

ISSN 1897-2640

DZIENNIK NOWOGARDZKI

Już trzy osoby na kwarantannie przy ulicy Poniatowskiego

Ranking wydatków inwestycyjnych samorządów

Nowogard kiepsko, Osina nieźle

Czytelnicy alarmują

Niebezpieczne miejsca

Nie budują drogi, nawet parkingów brak

KORONAWIRUS - Komunikaty

Służby apelują o spokój

NOWO-DENTAL
PORADNIA STOMATOLOGICZNA
BOŻENA SZULEJKO
tel. 91 392 14 67
kom. 695 264 677
Uśmiechajcie się pięknie
NOWOŚĆ
Innowacyjna metoda oczyszczania zębów

optymalnie komfortowa
minimalnie inwazyjna
maksymalnie zapobiegawcza
serdecznie zapraszamy
Nowogard, ul. 3 Maja 46 • www.nowodental.pl

BUDMAT
HURTOWNIA MATERIAŁÓW BUDOWLANYCH w NOWOGARDZIE
Zapraszamy na zakupy
z WIOSENNYMI PROMOCJAMI
Chemia budowlana: CEKOL, FAST, ARSANIT, ATLAS
Farby • Gotowe gładzie • Tynki - mieszalnik farb FAST
Suche zabudowy • Płyty gipsowo-kartonowe GKF-Regipsy - akcesoria
Pustaki ścienne SOLBET • Ceramiczne WIENERBERGER - POROTHERM
Drzwi: PORTA, DRE, POL-SKONE
Dachówki ceramiczne: KORAMIK, CREATON, ROBEN, BRASS
Cement GÓRAŻDŻE POLSKA
Cegły budowlane, klinkierowe • Papy i lepiki
TEL. 91 392 20 71 • FAX. 91 392 68 50
ul. Boh. Warszawy 68b • e-mail: budmat@neostrada.pl
Otwarte: pon.-pt. 7.00 -17.00 • sob. 7.00 - 13.00

LUXDental
GABINETY STOMATOLOGICZNE
• Nowoczesne metody leczenia stomatologicznego
• Leczenie pod mikroskopem
• Laserowe wybielanie zębów
509 770 019
91 434 97 09
Znajdź nas na Facebooku
ul. 3 Maja 31C
72-200 Nowogard
Zapraszamy Pon - Pt 8:00 - 20:00 oraz w sobotę 8:00 - 15:00

REKLAMA
T&K
PROFESJONALNE UKŁADANIE KOSTKI BRUKOWEJ
Tel. 794-516-229
Tel. 721-157-443

Kredyty na dowód
zadzwoń i sprawdź ofertę
533 673 753

Informujemy, że sklep HAGA został przeniesiony na ul. 3 Maja 44D
(zjazd na Przystań, koło Kebaba)

REKLAMA
BUDOWLANE CENTRUM HANDLOWE
F.H.U. BARTEK-DOMET
PROMOCJE WIOSENNE
MATERIAŁY NA ŚCIANY:
YTONG, SUPOREKS, POROTHON, SILKA
DACHÓWKI:
Röben CERAMIKA BUDOWLANA
BRAAS
CREATON SZTUKA KREOWANIA DACHU
MATERIAŁY DO WYKOŃCZENIA WNĘTRZ:
- szeroki wybór drzwi i paneli
- glazura, terakota - najnowsze kolekcje
72-200 Nowogard • ul. Boh. Warszawy 71 • tel. 91 579 02 62
e-mail: biuro@bartekdomet.pl
FHU BARTEK-DOMET

BACA NIERUCHOMOŚCI
Chcesz kupić, sprzedać, wynająć nieruchomość
ZADZWOŃ
796 666 279 / 666 193 408
Oferujemy pomoc:
• w sprawach urzędowych
• prawną, kredytową
Oszczędność czasu i profesjonalizm

Do wynajęcia
lokal 48 m² na usługi fryzjerskie,
Boh. Warszawy 42F,
bardzo dobry dojazd do lokalu.
Tel. 531 932 810

a2 optyk
Nasze atuty:
• specjalistyczne badanie widzenia
• badania okulistyczne i optometryczne wykonane przez specjalistów (np. pod kątek doboru soczewek progresywnych)
• dobór soczewek kontaktowych
• profesjonalizm, rzetelność
• wieloletnie doświadczenie w branży
• nowoczesne narzędzia pracy

Zapraszamy
Nowogard • ul. Kościuszki 2cde
tel. 91 392 18 11

Usługi finansowe
kredyty, pożyczki
z dojazdem do klienta.
tel. 504 774 351
570 751 854

Zakład Pogrzebowy GDANIEC
Zmarł Twój najbliższy...
Zadzwoń 91 419 04 94
telefon całodobowy
Goleniów
ul. Wolińska 9
Maszewo - Nowogard - Przybiernów - Stepnica - Wolin - Kamień Pom. - Szczecin

eprasa.pl 9c8b8c9be6

Następne wydanie DN 27 marca 2020 r.

W związku z obecną sytuacją dotyczącą zagrożenia epidemicznego na terenie kraju zmiany dotyczące formy pracy dotknęły również redakcję DN. Od początku bieżącego tygodnia pracujemy zdalnie. Podobnie jak inne lokalne przedsiębiorstwa, zmuszeni jesteśmy ograniczyć kontakty osobiste z klientami.
Cały czas można się z nami kontaktować telefonicznie **– 501 294 118** oraz mailowo – **dziennik@dzienniknowogardzki.pl.**
Także w związku z zaistniałą sytuacją następnie wydanie DN zaplanowane jest w piątek, 27 marca br.

Red

W SKRÓCIE

Wandale nie oszczędzają kolejnych banerów na terenie miasta. Tym razem zniszczone zostały reklamy wyborcze znajdujące się na skraju ulic Armii Krajowej, Warszawskiej oraz Zamkowej. Sprawcy musieli zostać przygotowani do tego zadania, gdyż banery zostały pocięte precyzyjnie ostrym narzędziem.

Takich pułapek na terenie miasta ujawnia się coraz więcej. Zapadnięte studzienki, np. na drodze na ulicy Żeromskiego to zmora kierowców. Takie jak na zdjęciu na trasie prowadzącej na Smoczak to niebezpieczeństwo czekające na pieszych korzystających ze szlaków poza miastem.

Na oszczędzają nawet znaków drogowych, informujących o przejściu dla pieszych. Znak umieszczony tuż przy pasach, w okolicy kościoła pw. Wniebowzięcia NMP w Nowogardzie, został zniszczony najprawdopodobniej w nocy z poniedziałku na wtorek.

Nie budują drogi, nawet parkingów brak

Nie pierwszy już raz dostajemy sygnał o braku odpowiedniej ilości miejsc postojowych dla samochodów.

Obecnie, samochody na terenie przylegającym do torów, na terenie łącznika ulic Dworcowej i 700 lecia, pozostawiane są przez kierowców bardzo chętnie. Wszystko ze względów logistycznych. Często miejsce to służy osobom, które chcą się tylko przesiąść na busa czy pociąg i wyruszyć w dalszą podróż do pracy. Niestety, obecny stan nawierzchni nie jest w tym miejscu bezpieczny dla nikogo, tak dla pieszych, jak i dla samochodów.

- Nie rozumiem, dlaczego w tym miejscu do dziś nie zostały podjęte żadne prace. Przecież o tym, że jest konieczność podjęcia prac na odcinku pomiędzy Dworcową a 700lecia wiemy nie od dziś. Polityczne gierki nic nie dadzą, mogą jedynie odroczyć inwestycję, tak ważną dla mieszkańców w czasie. Przy terenie wzdłuż łącznika słyszymy, że za jakiś czas będzie budowany nowy obiekt, już teraz jeździ tędy mnóstwo samochodów, działalność prowadzi sklep, kawałek dalej przychodnia. Z tego co się zorientowałem wcześniej, w planie, oprócz drogi, znajduje się również parking samochodowy. Jest to bardzo potrzebne dla wielu mieszkańców, którzy obecnie w tej okolicy po prostu nie mają gdzie zostawić samochodu. - mówi nam jeden z mieszkańców.

psa

W tym miejscu nic się nie zmienia, a o pilnej potrzebie przebudowy tego terenu świadczy choćby ilość pozostawianych tu samochodów

Służby apelują o spokój

Sytuacja nadzwyczajna sprzyja w większym stopniu niż zazwyczaj rozprzestrzenianiu się kłamstw i fakenewsów. W związku z tym służby apelują o spokój, odpowiedzialność i nie powielanie kłamstw, które coraz częściej pojawiają się w przestrzeni publicznej.

Oszuści próbujący wykorzystać obecną sytuację, uaktywniają się coraz częściej. Obecna sytuacja głównie w mediach społecznościowych sprzyja temu, aby przekazywać nieprawdziwe informacje dotyczące rzekomych zagrożeń, działań służb państwowych, które nie mają miejsca czy nawołujące wprost do paniki. Są to niedopuszczalne i nieodpowiedzialne zachowania, niemające żadnego oparcia w prawdzie.

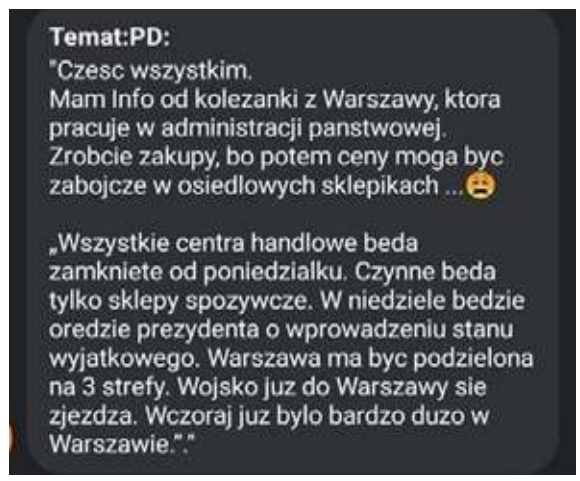

Temat:PD:
"Czesc wszystkim.
Mam Info od kolezanki z Warszawy, ktora pracuje w administracji panstwowej.
Zrobcie zakupy, bo potem ceny moga byc zabojcze w osiedlowych sklepikach ...😩

„Wszystkie centra handlowe beda zamkniete od poniedzialku. Czynne beda tylko sklepy spozywcze. W niedziele bedzie oredzie prezydenta o wprowadzeniu stanu wyjatkowego. Warszawa ma byc podzielona na 3 strefy. Wojsko juz do Warszawy sie zjezdza. Wczoraj juz bylo bardzo duzo w Warszawie."."

Przypominamy, że jedynymi i prawdziwymi źródłami informacji są komunikaty przekazywane przez służby za pomocą oficjalnych komunikatów czy stron internetowych należących do tych służb.

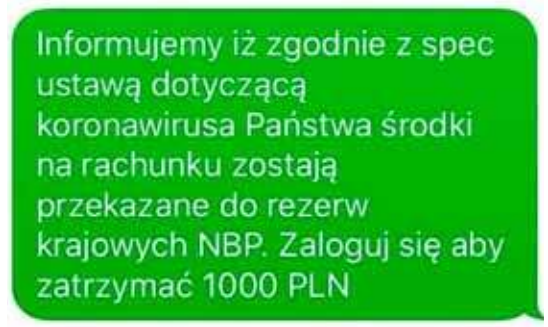

Informujemy iż zgodnie z spec ustawą dotyczącą koronawirusa Państwa środki na rachunku zostają przekazane do rezerw krajowych NBP. Zaloguj się aby zatrzymać 1000 PLN

W związku z koniecznością ograniczenia rozprzestrzeniania się choroby zakaźnej COVID-19, wywoływanej przez koronawirusa, dbając o zdrowie i bezpieczeństwo wszystkich Polaków, na bieżąco komunikaty przekazują, również przedstawiciele najwyższych władz, w tym Komendy Głównej Policji, a w szczególności Głównego Inspektoratu Sanitarnego.

Należy pamiętać, że każda decyzja, czy wprowadzane jakiegokolwiek ograniczenia muszą mieć swoje oparcie w przepisach prawa, a następnie ogłoszone do wiadomości publicznej.

Red.

REKLAMA
KOMPLEKSOWE USŁUGI POGRZEBOWE ORAZ KAMIENIARSKIE
USŁUGI POGRZEBOWE
MEMORIS
KONTAKT CAŁODOBOWY:
693 230 190
ŚR Śmigiel Ryszard
KONTAKT KAMIENIARSTWO:
601 595 069
91 392 18 14
TRUMNY - URNY - PRZEWOZY - EKSHUMACJE
NAGROBKI - GROBOWCE
ZNICZE - WIEŃCE - WIĄZANKI
UL. CMENTARNA 3, 72-200 NOWOGARD
do każdego pogrzebu organizowanego przez naszą firmę obudowa grobu gratis
www.memoris.eu
e-mail: memoris.zp@o2.pl
www.kamieniarstwo-smigiel.pl
e-mail: puhp.smigiel@wp.pl

eprasa.pl 9c8b8c9be6

Szpital z kolejnymi obostrzeniami

Już trzy osoby na kwarantannie

Trwa nadzwyczajna sytuacja w nowogardzkim Szpitalu. Zakaz odwiedzin, obowiązkowe badanie przy wejściu do szpitala także ograniczenie przemieszczania się wewnątrz szpitala. Do tego, od 23 marca dojdą kolejne obostrzenia: czasowe zaprzestanie zabiegów operacyjnych na chirurgii i oddziale ginekologiczno-położniczym. Takie zalecenia podał NFZ. Dyrekcja szpitala oczekuje też na dostawę zamówionego sprzętu medycznego dzięki środkom pozyskanych za pośrednictwem wojewody, a w internacie przy ul. Poniatowskiego pojawiły się już pierwsze trzy osoby na kwarantannie.

To już drugi tydzień, gdy w nadzwyczajny sposób służby państwowe podejmują próbę ograniczenia rozprzestrzeniania się koronawirusa. Działania do tej pory podjęły urzędy, które albo całkowicie zamknęły się na osobiste kontakty z mieszkańcami (Urząd Miejski w Nowogardzie) lub znacznie je ograniczyły (Ośrodek Pomocy Społecznej, gdzie działa okienko kasy).

Cały czas czynne są sklepy spożywcze, czy apteki. Wszędzie tam, jednak wprowadzone są dodatkowe obostrzenia dotyczące ilości osób znajdujących się w jednej chwili w środku pomieszczenia czy odległości pomiędzy osobami czekającymi na obsługę.

Szpital z kolejnymi ograniczeniami

Stan nadzwyczajny widać także w nowogardzkim Szpitalu. Już w poprzednim tygodniu wprowadzony został zakaz odwiedzin, wejście dla osób zlokalizowane jest już nie przez automatyczne drzwi w nowej części, ale w miejscu, gdzie znajduje się punkt przyjęć nocnej i świątecznej opieki zdrowotnej. W minioną środę na stronie nowogardzkiego Szpitala pojawił się kolejny komunikat. I tym razem wprowadzone są dodatkowe restrykcje.

- W związku z komunikatami NFZ dla świadczeniodawców w sprawie zasad udzielania świadczeń opieki zdrowotnej, informuję że: 1. Z dniem 23 marca 2020r zawiesza się czasowo zabiegi operacyjne planowe na oddziale chirurgicznym i oddziale ginekologiczno-położniczym dotyczące zabiegów ginekologicznych. Oddział położniczy pracuje bez zmian. 2. Z dniem 23 marca 2020 r ogranicza się działalności w poradniach specjalistycznych. Proszę o telefonicznie uzgadnianie terminu porad lekarskich na tel. 91 577 05 79. 3. Utrzymuje się wprowadzony zakaz odwiedzin w Szpitalu. - czytamy w komunikacie SPSR w Nowogardzie.

Jak czytamy w komunikacie z 15 marca, wydanym przez NFZ, środki zapobiegawcze przyjęte są w celu minimalizacji ryzyka transmisji infekcji COViD-19. W związku z tym centrala NFZ zaleca ograniczenie do niezbędnego minimum lub czasowe zawieszenie udzielania świadczeń wykonywanych planowo lub zgodnie z przyjętym planem postępowania leczniczego.

W najbliższym czasie nie będą wykonywane zabiegi chirurgiczne oraz ginekologiczno-położnicze

Pomoc najwcześniej pod koniec tygodnia

Wiadomo też, że w najbliższym czasie do nowogardzkiej placówki trafią dodatkowe środki ochrony i sprzęt medyczny. Ogłoszenie w tej sprawie zostało przez gminę Nowogard wystosowane w dniu 11 marca br., chwilę po tym, jak znana była kwota pozyskana od wojewody z myślą o naszym szpitalu. Niezależnie od faktu, że w chwili obecnej zarządzony jest stan zagrożenia epidemicznego na terytorium całego kraju, nie przestały obowiązywać przepisy dotyczące Prawa zamówień publicznych. Procedury więc muszą potrwać i potrzebnego sprzętu za środki z budżetu centralnego, nie da się kupić od ręki.

Mimo wszystko dodatkowy sprzęt ochronny i medyczny ma do szpitala trafić do końca bieżącego tygodnia.

- Firma, która będzie odpowiadała za dostarczenie środków, zgodnie z podpisaną umową, będzie miała na to 7 dni. Umowę podpisaliśmy w dniu wczorajszym (tj. w środę – przyp. Red). Liczymy jednak, że termin zostanie skrócony i już pod koniec bieżącego tygodnia dodatkowa pomoc trafi do naszej placówki – powiedział dyrektor szpitala K. Lembas.

Przypomnijmy, do nowogardzkiej lecznicy trafi dostawa sprzętu medycznego i sprzętu ochronnego zgodnie ze specyfikacją w postaci: kardiomonitora z podstawą jezdną (sztuk 5), respirator z podstawą jezdną (3 sztuki). Zamówiony jest też sprzęt ochronny: kombinezony ochronne np. Tywek/Tychem (50 sztuk) oraz półmaska o klasie filtra FFP3 (500 sztuk).

Kwarantanna przy Poniatowskiego

Jak już informowaliśmy o tym w poprzednim wydaniu DN, także w naszym mieście została wygospodarowana przestrzeń dla osób, które będą wymagały kwarantanny. Jest to pierwsze takie miejsce w powiecie goleniowskim. Większość osób, u których istnieje cień podejrzenia możliwością zainfekowania się koronawirusem, przebywana na izolacji w swoim mieszkaniu. Przygotowanie więc takiego miejsca dotyczy w szczególności osób, które nie będą mogły być wyizolowane w miejscu zamieszkania.

Budynek przygotowany jest nawet na 50 osób. Internat znajdujący się przy Specjalnym Ośrodku Szkolno-Wychowawczym w Nowogardzie zaopatrzony jest we wszystko, co pozwoli egzystować grupie osób nawet w dłuższym czasie. Jest dostęp do sanitariatów, kuchni, łóżek oraz kilku innych udogodnień. Jeszcze w poprzednim wydaniu pisaliśmy, że budynek stoi pusty. Teraz miejsce to powoli się zapełnia. Jak udało nam się ustalić, w placówce przeznaczonej dla osób będących poddanymi obecnie kwarantannie w nowogardzkim ośrodku przy ulicy Poniatowskiego, znajdują się trzy osoby. Na to miejsce, w czwartek, przy asyście policjantów miały pojawić się matka z córką. W czasie przebywania w Polsce kobiety zamieszkiwały gminę Goleniów, jednak w tym przypadku warunki domowe, po powrocie z Niemiec, nie pozwalały, aby obie mogły, z uwagi na pozostałych domowników, wrócić do siebie i w bezpieczny dla wszystkich sposób odbyć okres kwarantanny. Trzecią osobą jest niezwiązany z nimi mężczyzna. Przypomnijmy, okres kwarantanny związany z koronawirusem trwa 14 dni. Po tym czasie, gdy nie pojawią się żadne objawy infekcji, osoby są z niej zwalniane.

Internat przy ulicy Poniatowskiego to nie jedyne takie miejsce w powiecie goleniowskim. Taki ośrodek zostanie również zabezpieczony przez władze Goleniowie. Na taki cel zostanie przystosowane Centrum Aktywności Lokalnej mieszczące się przy ul. Wojska Polskiego w Nowogardzie. W ten sposób zostanie zabezpieczonych 40 miejsc dla osób, które być może będzie należało poddać kwarantannie.

psa

REKLAMA

Wymiana butli
11 kg, 33 kg
z propan butanem, propanem
a także do zasilania wózków widłowych.
Zapraszamy do stałej współpracy
tel. 606 930 398
www.gazak.pl

Zgubiłam kluczyki
do samochodu Mercedesa
z brelokiem
znalazcę proszę o kontakt
tel. 504 55 0048
(przewidziana Nagroda)

MS BIOSS
SERWIS SKLEP KOMPUTEROWY
NAPRAWIAMY:
TELEFONY
TABLETY
LAPTOPY
NAWIGACJE
SKUPUJEMY LAPTOPY
NOWOGARD, UL. 700 LECIA 15 (NAD APTEKĄ I PIĘTRO)
TEL. 792-22-88-96

UWAGA!!! OPAŁ
Już ceny wiosenne
węgiel, koks, miał, drewno, brykiet - węglowy i drzewny
(towar luzem i workowany)
Zapewniamy transport
PPUH 'EDBA'
Nowogard ul. Nadtorowa 12
tel. 91 39 22 329
kom. 601 150 620
WYSOKA JAKOŚĆ
POLSKI WĘGIEL
DODATKOWE GRATISY

REKLAMA

KOMPLEKSOWE USŁUGI POGRZEBOWE
J.F. FURMAŃCZYK
ul. Cmentarna 1a • 72-200 Nowogard • tel. 913 921 767, 602 350 318, 692 354 065 24h
www.furmanczyk.com.pl; asfurmanczyk@poczta.onet.pl; jfnowogard@poczta.onet.pl

TRUMNY • URNY • PRZEWOZY
NAGROBKI • GROBOWCE
KWIATY • WIEŃCE • WIĄZANKI

NOWOGARD: **ul. Cmentarna 1a**, tel. 913 921 466
ul. Kościuszki 35a, tel. 913 925 755, • **ul. Nadtorowa** 3a, tel. 913 920 577
DOBRA: ul. Ofiar Katynia, tel. 913 914 441 • **ŁOBEZ**: ul. Wojska Polskiego, tel. 913 970 397

eprasa.pl 9c8b8c9be6

Czytelnicy dzwonią

Niebezpieczne miejsca

Czytelnicy po raz kolejny zwracają uwagę, na zagrożenia wynikające w kilku miejscach miasta z dotychczasowej organizacji ruchu i proponują też ciekawe rozwiązania.

Skrzyżowanie 700 lecia-3 Maja

Po ostatnim potrąceniu pieszego, na przejściu dla pieszych przy skrzyżowaniu ulic 700 lecia i 3 Maja, otrzymujemy wiele sygnałów od Czytelników, wyraźnie zniecierpliwionych brakiem jakichkolwiek działań odpowiedzialnych za organizację ruchu, celem likwidacji zagrożeń występujących w tym miejscu. Całe to skrzyżowanie posiada dwóch zarządców tj. Zarząd Dróg Wojewódzkich, który administruje drogę wojewódzką 106, czyli tutaj ciągiem 700- lecia, i gminę administratora ulicy 3 Maja.

- Wyznaczenie w obrębie tego skrzyżowania w tym, a nie w innym miejscu przejść dla pieszych, odbyło się w momencie, gdy skrzyżowanie wyposażono w sygnalizację świetlną– zauważa nasz Czytelnik,- dopóki światła działały nie miał znaczenia dla bezpieczeństwa fakt zbyt bliskiego umieszczenia przejść – szczególnie tego w ciągu 700 lecia od strony Ratusza - w stosunku do samego skrzyżowania. Jednak, gdy światła zostały zdemontowane, kierowcy jadący od strony 3 Maja do centrum są narażeni na niezauważenie pieszego znajdującego się na przejściu- konkluduje Czytelnik. Rzeczywiście usytuowanie tego przejścia ewidentnie nie odpowiada wymaganiom zawartym w wytycznych ministerialnych, które nakazują, aby wyznaczanie przejść dla pieszych uwzględniało konieczność zachowania właściwej odległości, która pozwala kierowcy na zauważenie pieszego i zatrzymanie pojazdu przed przejściem. Ma to zapobiegać przypadkom, że prowadzący auto wyjeżdża zza zakrętu łuku lub innej przeszkody i nagle widzi przed sobą na przejściu pieszego, który ma oczywiście pierwszeństwo. Tyle, że to pierwszeństwo nie gwarantuje mu w tej sytuacji bezpieczeństwa, ponieważ pełną widoczność kierowcy mają dopiero, gdy wyjadą z łuku. Nasz Czytelnik proponuje (podobnie jak wcześniej inny Czytelnik, który nawet sporządził odpowiednią mapkę lokalizacyjną), aby to przejście przesunąć kilka metrów w stronę ratusza. Niewątpliwie utrzymywanie w obrębie tego skrzyżowania dotychczasowej organizacji ruchu jest niebezpieczne i dla pieszych i także dla prowadzących pojazdy, czego dowodem są liczne tutaj wypadki, stłuczki, kolizje czy potrącenia.

To nie wszystko

Nasi Czytelnicy nie przestają również podnosić tematu innych niebezpiecznych ich zdaniem miejsc, które „kreuje" aktualna organizacja ruchu w mieście. Chodzi o konieczność ograniczenia prędkości na ulicy księcia Poniatowskiego i 15 lutego, o brak przejścia na Boh Warszawy w okolicy Biedronki i „Czereśniowego Sadu", czy wreszcie o organizację ruchu w ramach lewoskrętu z Warszawskiej na Kościelną i blokowania płynności poprzez tak a nie inaczej usytuowane tutaj przejścia dla pieszych.

Kto się tym wreszcie zajmie?

Naszych Czytelników nie tylko niepokoi fakt występowania omówionych wyżej zagrożeń, ale wysoce irytuje zupełny brak reakcji czynników odpowiedzialnych.

Skrzyżowanie ulic 3 Maja oraz 700 lecia

- Czytam w DN wyjaśnienia zarządców dróg, dotyczące braku świateł na skrzyżowaniu ul.700 lecia i 3 Maja i mam wrażenie, że uprawiają oni klasyczną spychologię - mówi nasz Czytelnik- pewnie krasnoludki mają za nich rozwiązać problem - kończy zbulwersowany. My również jesteśmy zbulwersowani. Także postawą Policji, której przedstawiciele wszak uczestniczą w różnych lokalnych „komisjach bezpieczeństwa" i powinni tam nieustannie grzmieć w tematach bezpieczeństwa ruchu tym bardziej, że doskonale znają te zagrożenia z licznych wypadków, które muszą „obsługiwać". Nie komentujemy już braku działań ze strony obecnych radnych, ponieważ ich immanentna bezradność jest już przysłowiowa (radny- bezradny), nie tylko w tym temacie.

sm

Auta już tu nie zostawisz

Na niesfornych kierowców znaleziono sposób. Zamontowane trzy, widoczne dla kierowców, słupki mają uniemożliwić pozostawienie w tym miejscu samochodu.

Miejsc postojowych wokół Placu Wolności jak na lekarstwo, więc kierowcom nie raz, nie dwa zdarzało się pozostawić auto na chodniku, tuż obok budynku, gdzie znajduje się bank oraz Urząd Stanu Cywilnego. Dzięki temu można było wyjść z samochodu i np. wykupić receptę, czy załatwić sprawę w urzędzie. Już od jakiegoś czasu, tuż przy przejściu dla pieszych, zamontowano trzy słupki, które uniemożliwiają pozostawienie w tym miejscu samochodu, a więc dotychczasowa praktyka nie będzie już możliwa. Prace polegające na montażu słupków zostały przeprowadzone na wniosek Urzędu Miasta.

Red

Zamontowane w tym miejscu słupki mają uniemożliwić parkowanie na chodniku

Posprzątali przy działkach

W środę, pracownicy interwencyjni posprzątali ogromne składowisko śmieci, które od kilku tygodni coraz bardziej rozrastało się przy wejściu na teren ogrodów działkowych, przy ulicy 15 Lutego wokół stojących tutaj pojemników.

Składowisko odpadów, sprzętu RTV/AGD oraz materiałów wielkogabarytowych rosło, wokół stojących tu zawsze pojemników, dosłownie w oczach już od wielu tygodni. Widok składowiska stał się przykładem do napisania, dla mediów regionalnych, a nawet ogólnopolskich, dokładnie ilustrujących problem śmieciowy w gminie Nowogard. Okoliczni mieszkańcy wiedzą jednak, że nie jest to tylko fakt medialny, ale jak najbardziej realny. Śmieci w tym miejscu namnożyło się aż tyle, że ciężko było tamtędy przejść nie wchodząc na jezdnię i tym samym stwarzając zagrożenie w ruchu drogowym. Ale w tym tygodniu sytuacja uległa zmianie – śmieci zostały w końcu zabrane.

We wtorek rano śmieci jeszcze zalegały

Śmieci zostały już zabrane

Do posprzątania terenu doszło w środę, pracownicy interwencyjni przetransportowali odpady na teren swojej, znajdującej się w pobliżu, siedziby zakładu.

psa

eprasa.pl 9c8b8c9be6

Ranking wydatków inwestycyjnych samorządów

Nowogard kiepsko, Osina nieźle

Kolejny ranking samorządów w zakresie poziomu ich wydatków inwestycyjnych pokazuje, w którym miejscu w powiecie i dlaczego mieszkańcom żyje się lepiej, a gdzie muszą znosić wiele niedogodności z powodu zapóźnień inwestycyjnych lokalnego samorządu. Niestety, gmina Nowogard stoi w tej klasyfikacji tak nisko, że można napisać, że nie stoi a leży...

W branżowym czasopiśmie Wspólnota opublikowano 2 kolejne rankingi ukazujące pozycję w kraju lokalnych samorządów usystematyzowanych według założonych dla danego rankingu kryteriów. A oto tytuły poszczególnych rankingów: 1. Inwestycje samorządowe w latach 2016-2018 – podawane są tutaj kwoty wydatków poszczególnych samorządów na inwestycje w przeliczeniu na mieszkańca. 2. Ranking dochodów jednostek samorządu w roku 2018- podawana jest kwota dochodów własnych jednostki samorządu w przeliczeniu na mieszkańca. Autorami rankingów są Paweł Swaniewicz, który jest profesorem ekonomii, kierownikiem Katedry Rozwoju i Polityki Lokalnej na Wydziale Geografii i Studiów Regionalnych Uniwersytetu Warszawskiego i Julita Łukomska, która jest adiunktem w tej samej katedrze. W tym tekście omówimy pierwszy z rankingów i miejsce w zestawieniu krajowym (wraz z kwotą per capita) naszego samorządu powiatowego i gminnego oraz porównamy do wyników najbliższych sąsiadów.

I. Inwestycje samorządowe w latach 2016-2018

Metoda rankingu jest niemal identyczna, jak w ubiegłym roku i dwa lata temu – piszą autorzy opracowania- . Pod uwagę bierzemy całość wydatków majątkowych poniesionych w ciągu ostatnich trzech lat (w tym przypadku 2016–2018). W ten sposób chcemy uniknąć dużych, chwilowych wahań wskaźnika będącego podstawą rankingu. Wydatki inwestycyjne, zwłaszcza w mniejszych jednostkach, cechują się znaczną cyklicznością. W poszczególnych latach mogą być bardzo wysokie, co wiąże się z realizacją ważnej inwestycji, by potem okresowo spadać do znacznie niższego poziomu. Poza wydatkami zapisanymi w budżecie staramy się uwzględniać także wydatki ponoszone ze środków własnych przez spółki komunalne…

Wyniki- powiaty

Samorządy pogrupowano w rankingu na różne kategorie. Nas, do celów tego tekstu, interesują kategorie: „samorządy powiatowe" oraz te kategorie gminne, które występują w naszym powiecie, czyli „gminy z siedzibą w miastach powiatowych". „inne gminy miejskie" i „gminy wiejskie". W kategorii „samorządy powiatowe" na ponad trzysta takich jednostek w kraju, goleniowski samorząd powiatowy zajmuje w rankingu wydatków inwestycyjnych 2016-2018 dalekie 239 miejsce z kwotą per capita 116,22 zł. Pozycja naszego powiatu systematycznie spada w poprzednich rankingach za lata 2015-2017 i 2014-16, były to pozycje odpowiednio 195 i 145 w kraju. Ten stały regres (prawie 100 pozycji w 5 lat) to głównie skutek relatywnie niskiego poziomu pozyskiwania środków zewnętrznych. Jak wiadomo bowiem w przypadku samorządów powiatowych to właśnie środki zewnętrzne stanowią lwią część ogólnego wolumenu wydatków inwestycyjnych, ponieważ samorząd powiatowy, w przeciwieństwie do samorządu gminnego, nie dysponuje tzw. dochodami własnymi a jego budżet bazuje na subwencji rządowej. Dla przypomnienia - funkcję specjalisty kierującego w starostwie pozyskiwaniem środków zewnętrznych w latach ujętych w rankingu sprawuje Jowita Pawlak, jednocześnie radna w gminie Nowogard.

Jedna z nielicznych większych obecnie prowadzonych inwestycji to przebudowa ulicy Topolowej

Na niedokończoną ścieżkę wokół jeziora wydano dotychczas 2 mln zł

Wyniki- gminy

W kategorii gmin z siedzibą w miastach powiatowych (ponad trzysta takich gmin) na bardzo wysokiej, bo 6 pozycji w kraju znalazła się gmina Goleniów. W latach 2016-2018 gmina Goleniów wydała na inwestycje kwotę per capita 1273,13 zł. To bardzo dużo. Warto też odnotować fakt, że Gmina Goleniów, w przeciwieństwie do powiatu goleniowskiego, nie tylko jest na szczycie krajowego rankingu, ale notuje od lat stały progres zajmując wcześniej 8 i 28 miejsce odpowiednio w latach 2015-17 i 2014-16. Niestety gmina z siedzibą w drugim dużym mieście naszego powiatu, czyli w Nowogardzie, ma zupełnie odmienną w zakresie możliwości inwestycyjnych sytuację od Goleniowa i zajmuje w swojej kategorii „inne gminy miejskie", jedno z ostatnich miejsc, czyli 532 na 597 wszystkich gmin w tej kategorii w kraju. Ale rzeczywistą skalę dystansu pokazuje dopiero kwota per capita – w przypadku Nowogardu wynosi ona jedynie 319,75 zł per capita. Gorzej jest tylko w gminie Maszewo zajmującej w kraju jeszcze dalsze, bo 585 miejsce z tragicznie małą kwotą per capita wydaną na inwestycje w latach 2016-18, a wynoszącą tylko 178,91 zł. Całkiem nieźle natomiast prezentuje się za to gmina w małym mieście Stepnicy. Tutaj wydano na inwestycję per capita 741,75 zł, co dało gminie 222 miejsce (czyli w pierwszej połowie tabeli) w kraju.

Wyniki – gminy wiejskie

Dwie gminy wiejskie w naszym powiecie to Osina i Przybiernów. Gmina Osina zajęła w omawianym rankingu miejsce 697, czyli w pierwszej połowie stawki, ponieważ gmin wiejskich mamy w kraju ponad 1500. Kwota per capita wydana w gminie Osina na inwestycje w latach 2016-18 też jest przyzwoita i wynosi 694 zł. Znacznie gorzej jest z możliwościami inwestowania w gminę Przybiernów. Tutaj wydano w latach 2016-18 per capita kwotę zaledwie 303 zł, co dało gminie w kategorii gmin wiejskich miejsce 1403, czyli jedno z ostatnich miejsc w kraju.

Podsumowanie

Ranking wydatków inwestycyjnych gmin pokazuje, jaka jest zależność między operatywnością lokalnych rajców i włodarzy w zakresie pozyskiwania środków na inwestycje i powiększania dochodów budżetowych a dostępnością dóbr publicznych dla ich mieszkańców. Wydatki na inwestycje to bowiem głównie wydatki na lokalną infrastrukturę zarówno komunikacyjną czy komunalną, jak i zdrowotną, oświatową, sportową, kulturalną czy rekreacyjną. Tam, gdzie są dochody, tam można dużo inwestować i tam mieszkańcom żyje się lepiej a ich dzieci mają większe możliwości rozwojowe, co widać najbardziej na przykładzie gminy Goleniów. Gmina ta od kilku lat ma budżet inwestycyjny na poziomie 100 mln złotych rocznie - dla porównania Nowogard około 10 mln. Niestety w przypadku trzech gmin z naszego powiatu czyli Przybiernowa, Maszewa i Nowogardu nędza inwestycyjna ujawniona za lata 2016-2018 występowała również w poprzednich latach, począwszy od 2014 roku czyli pierwszego notowania. Powoduje to, że dystans z zakresie dobrostanu wspólnotowego pomiędzy mieszkańcami tych gmin, w stosunku do tych wyżej stojących, stale narasta. Przykład gminy Osina świadczy, że w zakresie efektywności inwestowania nie o wielkość gminy chodzi, ale zapewne o całokształt polityki kreowanej przez lokalnych rajców a wykonywanej przez wójtów i burmistrzów. Póki się nie zapewni jednak budżetowi dochodów, póty inwestycji nie będzie, bo z pustego i Salomon nie naleje...

sm

eprasa.pl 9c8b8c9be6

Vox Ecclesiae...

Informacje Parafialne

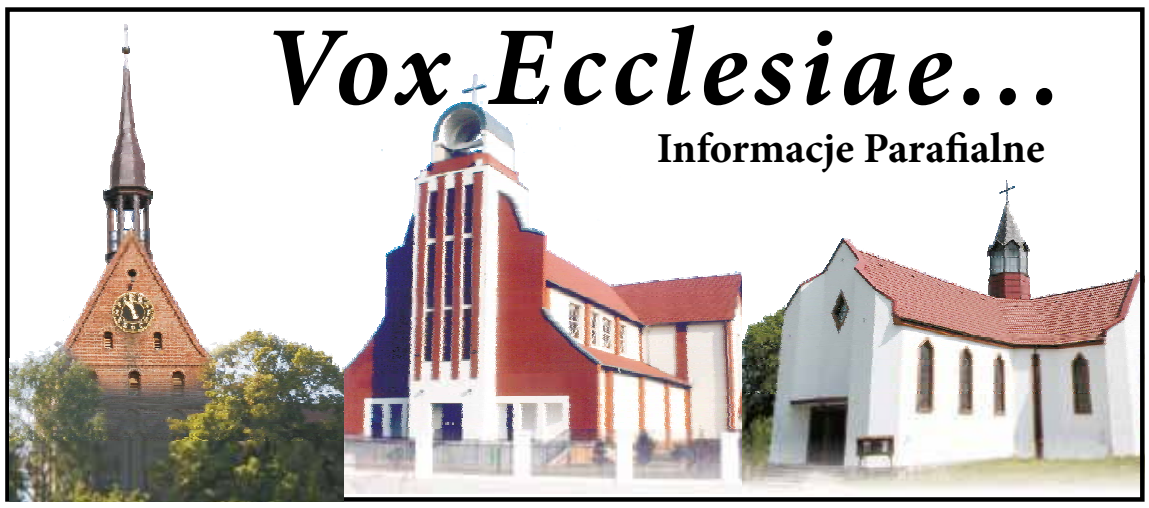

Z Ewangelii według św. Jana: Jezus, przechodząc, ujrzał pewnego człowieka, niewidomego od urodzenia. Uczniowie Jego zadali Mu pytanie: „Rabbi, kto zgrzeszył, że się urodził niewidomy – on czy jego rodzice?" Jezus odpowiedział: „Ani on nie zgrzeszył, ani rodzice jego, ale stało się tak, aby się na nim objawiły sprawy Boże. Trzeba nam pełnić dzieła Tego, który Mnie posłał, dopóki jest dzień. Nadchodzi noc, kiedy nikt nie będzie mógł działać. Jak długo jestem na świecie, jestem światłością świata". To powiedziawszy, splunął na ziemię, uczynił błoto ze śliny i nałożył je na oczy niewidomego, i rzekł do niego: „Idź, obmyj się w sadzawce Siloam" – co się tłumaczy: Posłany. On więc odszedł, obmył się i wrócił, widząc. A sąsiedzi i ci, którzy przedtem widywali go jako żebraka, mówili: „Czyż to nie jest ten, który siedzi i żebrze?" Jedni twierdzili: „Tak, to jest ten", a inni przeczyli: „Nie, jest tylko do tamtego podobny". On zaś mówił: „To ja jestem". Mówili więc do niego: „Jakżeż oczy ci się otworzyły?" On odpowiedział: „Człowiek, zwany Jezusem, uczynił błoto, pomazał moje oczy i rzekł do mnie: „Idź do sadzawki Siloam i obmyj się". Poszedłem więc, obmyłem się i przejrzałem". Rzekli do niego: „Gdzież On jest?" Odrzekł: „Nie wiem". Zaprowadzili więc tego człowieka, niedawno jeszcze niewidomego, do faryzeuszów. A tego dnia, w którym Jezus uczynił błoto i otworzył mu oczy, był szabat. I znów faryzeusze pytali go o to, w jaki sposób przejrzał. Powiedział do nich: „Położył mi błoto na oczy, obmyłem się i widzę". Niektórzy więc spośród faryzeuszów rzekli: „Człowiek ten nie jest od Boga, bo nie zachowuje szabatu". Inni powiedzieli: „Ale w jaki sposób człowiek grzeszny może czynić takie znaki?" I powstał wśród nich rozłam. Ponownie więc zwrócili się do niewidomego: „A ty, co o Nim mówisz, jako że ci otworzył oczy?" Odpowiedział: „To prorok". Żydzi jednak nie uwierzyli, że był niewidomy i że przejrzał, aż przywołali rodziców tego, który przejrzał; i wypytywali ich, mówiąc: „Czy waszym synem jest ten, o którym twierdzicie, że się niewidomy urodził? W jaki to sposób teraz widzi?" Rodzice zaś jego tak odpowiedzieli: „Wiemy, że to jest nasz syn i że się urodził niewidomy. Nie wiemy, jak się to stało, że teraz widzi; nie wiemy także, kto mu otworzył oczy. Zapytajcie jego samego, ma swoje lata, będzie mówił sam za siebie". Tak powiedzieli jego rodzice, gdyż bali się Żydów. Żydzi bowiem już postanowili, że gdy ktoś uzna Jezusa za Mesjasza, zostanie wyłączony z synagogi. Oto dlaczego powiedzieli jego rodzice: „Ma swoje lata, jego samego zapytajcie". Znowu więc przywołali tego człowieka, który był niewidomy, i rzekli do niego: „Oddaj chwałę Bogu. My wiemy, że człowiek ten jest grzesznikiem". Na to odpowiedział: „Czy On jest grzesznikiem, tego nie wiem. Jedno wiem: byłem niewidomy, a teraz widzę". Rzekli więc do niego: „Cóż ci uczynił? W jaki sposób otworzył ci oczy?" Odpowiedział im: „Już wam powiedziałem, a wy nie słuchaliście. Po co znowu chcecie słuchać? Czy i wy chcecie zostać Jego uczniami?" Wówczas go obrzucili obelgami i rzekli: „To ty jesteś Jego uczniem, a my jesteśmy uczniami Mojżesza. My wiemy, że Bóg przemówił do Mojżesza. Co do Niego zaś, to nie wiemy, skąd pochodzi". Na to odpowiedział im ów człowiek: „W tym wszystkim dziwne jest to, że wy nie wiecie, skąd pochodzi, a mnie oczy otworzył. Wiemy, że Bóg nie wysłuchuje grzeszników, ale wysłuchuje każdego, kto jest czcicielem Boga i pełni Jego wolę. Od wieków nie słyszano, aby ktoś otworzył oczy niewidomemu od urodzenia. Gdyby ten człowiek nie był od Boga, nie mógłby nic uczynić". Rzekli mu w odpowiedzi: „Cały urodziłeś się w grzechach, a nas pouczasz?" I wyrzucili go precz. Jezus usłyszał, że wyrzucili go precz, i spotkawszy go, rzekł do niego: „Czy ty wierzysz w Syna Człowieczego?" On odpowiedział: „A któż to jest, Panie, abym w Niego uwierzył?" Rzekł do niego Jezus: «Jest nim Ten, którego widzisz i który mówi do ciebie». On zaś odpowiedział: «Wierzę, Panie!» i oddał Mu pokłon. A Jezus rzekł: «Przyszedłem na ten świat, aby przeprowadzić sąd, żeby ci, którzy nie widzą, przejrzeli, a ci, którzy widzą, stali się niewidomymi". Usłyszeli to niektórzy faryzeusze, którzy z Nim byli, i rzekli do Niego: „Czyż i my jesteśmy niewidomi?" Jezus powiedział do nich: „Gdybyście byli niewidomi, nie mielibyście grzechu, ale ponieważ mówicie: „Widzimy", grzech wasz trwa nadal". (J 9, 1-41)

Komentarz do Ewangelii

"*Przechodząc obok* - mówi Ewangelia - *ujrzał pewnego człowieka, niewidomego od urodzenia*. Jezus, który przechodzi. Często zadziwiał mnie ten prosty sposób przedstawienia Bożej łaskawości. Jezus przechodzi i od razu zdaje sobie sprawę z cierpienia". Rzeczywiście, taka jest logika Pana Jezusa: nigdy nie pozostaje nieczuły wobec potrzeb osób, które spotyka.

Działania Chrystusa, aby przywrócić wzrok niewidomemu są pełne symboliki.

W pierwszej kolejności miesza ziemię ze śliną i nakłada powstałe błoto na jego oczy. Ten gest przypomina fragment z księgi Rodzaju, w którym opowiada się o stworzeniu człowieka jako o ulepieniu go przez Boga z prochu ziemi i nadania mu życia poprzez Boże tchnienie. Pan Jezus, uzdrawiając tego człowieka, dokonuje nowego stworzenia. Ten niewidomy od urodzenia, narodzi się na nowo, rozpocznie nowe życie, ponieważ zacznie widzieć.

Następnie Pan Jezus mówi mu, aby poszedł obmyć się w sadzawce Siloam, i on idzie tam, obmywa się i odzyskuje wzrok. Woda z tej sadzawki, która obmywa jego oczy jest symbolem wody chrzcielnej, która czyni nas zdolnymi do widzenia oczami wiary. Ewangelista zwraca uwagę, biorąc pod uwagę czytelników, którzy nie znają hebrajskiego, że Siloam oznacza „posłany", ale przede wszystkim czyni to, aby zaznaczyć, że Pan Jezus jest tym Posłanym przez Boga, który, kiedy się do niego przychodzi, w sposób szczególny poprzez włączenie w jego śmierć i zmartwychwstanie w wodach chrztu, czyni nas zdolnymi, aby widzieć.

"Poprzez ten cud – naucza nas Papież Franciszek – Jezus objawia się i objawia się nam jako *światłość świata*; a niewidomy od urodzenia jest obrazem każdego z nas, którzy zostaliśmy stworzeni, aby poznać Boga, ale z powodu grzechu jesteśmy jak niewidomi, potrzebujemy nowego światła; wszyscy potrzebujemy nowego światła: światła *wiary*, które dał nam Jezus".

Uzdrowienie dokonane przez Pana Jezusa wywołuje gorącą dyskusję, ponieważ Pan Jezus dokonuje go w szabat, naruszając, według faryzeuszy, świąteczny zakaz. Wobec światła, które zapala się u niewidomego, uczeni w prawie, w agresywnym zamknięciu, zabarykadowani w swojej nadmiernej pewności siebie i niezdolni, aby otworzyć się na prawdę, pogrążają się coraz bardziej w ciemnościach, zaangażowani w zaprzeczenie wszelkich jasnych dowodów: wątpią, czy ten człowiek rzeczywiście był niewidomy od urodzenia i opierają się uznaniu działania Boga. To dramat wewnętrznej ślepoty, która może dotknąć wiele osób, także każdego z nas, kiedy przywiązujemy się zbytnio do naszych osobistych opinii lub sposobów działania, bez szczerego otwarcia się na prawdę, która może być trudna i wymagać zmian w kierunku naszego życia.

Jednocześnie, niewidomy przechodzi drogę wzrostu w wierze. Na początku nic nie wiedział o Panu Jezusie. Później, zaskoczony odzyskaniem wzroku, odpowie w pierwszej chwili wobec tych, którzy go o niego pytają, odpowie: „To prorok". Później, wobec nalegania podczas przesłuchania, tłumaczy z prostotą, że jeśli Jezus został wysłuchany przez Boga, to dlatego, że „jest czcicielem Boga i pełni Jego wolę". W końcu, kiedy Jezus otwiera mu oczy wiary, mówiąc, że Synem Człowieczym jest ten, który z nim rozmawia, niewidomy wykrzyknął: „Wierzę, Panie! i oddał Mu pokłon".

Ta scena Ewangelii, którą dziś rozważamy zaprasza nas, abyśmy rozważyli jaka jest nasza postawa: czy jest postawą uczonych w Piśmie, którzy pełni pychy, osądzają innych, czy raczej jest postawą niewidomego, który świadomy swoich potrzeb i ograniczeń, odpowiada na to, o co Pan Jezus go prosi, aby otworzyć się na jego łaskę i na światło wiary.

Ks. Waldemar Piątek

W TYCH DNIACH ODESZLI DO WIECZNOŚCI

Tadeusz Oborski: lat 67, zmarł 9.03.2020 r. pogrzeb odbył się 13.03.2020r., na cmentarzu w Nowogardzie.

Tadeusz Jakubik: lat 93, zmarł 10.03.2020 r. pogrzeb odbył się 13.03.2020r., na cmentarzu w Nowogardzie.

Czesława Kosakiewicz: lat 83, zmarła 16.03.2020 r. pogrzeb odbył się 18.03.2020r., na cmentarzu w Nowogardzie.

Henryk Szewc: lat 84, zmarł 17.03.2020 r. pogrzeb odbył się 19.03.2020r., na cmentarzu w Nowogardzie.

Jan Lengas: lat 95, zmarł 17.03.2020 r. pogrzeb odbył się 19.03.2020r. na cmentarzu w Nowogardzie.

Jerzy Łuka: lat 88, zmarł 19.03.2020 r. pogrzeb odbędzie się 21.03.2020r., o godz. 12:00 na cmentarzu w Nowogardzie.

Henryk Oraczyński: lat 72, zmarł 19.03.2020 r. pogrzeb odbędzie się 21.03.2020r., o godz. 13:30 na cmentarzu w Nowogardzie.

Informacje przekazał:
Zakład Usług Pogrzebowych, Sebastian Furmańczyk
i MEMORIS Zakład Pogrzebowy Grzegorz Śmigiel

PODZIĘKOWANIA

Składamy serdeczne podziękowania
Rodzinie, Przyjaciołom, Znajomym i Wszystkim,
którzy uczestniczyli w ceremonii pogrzebowej
i ostatniej drodze...

śp. Wiesława Ościłowskiego

serdeczne „Bóg zapłać"

Rodzina

eprasa.pl 9c8b8c9be6

Wizyta na budowie

„Boczne” pięknieje z dnia na dzień

Z dnia na dzień boisko nr 2 na nowogardzkim stadionie, czyli tzw. „boczne”, pięknieje i zaczyna przypominać profesjonalny plac do prowadzenia treningów oraz rozgrywania meczów piłkarskich. Niedawno została już wyłożona sztuczna trawa. Inwestycja ma zakończyć się w maju i wszystko wskazuje na to, że wykonawca dotrzyma przyjętego terminu.

Przypomnijmy, że 14 listopada 2019 roku, burmistrz Robert Czapla podpisał umowę na budowę boiska piłkarskiego o sztucznej nawierzchni, które będzie znajdowało się na terenie nowogardzkiego stadionu. Wykonawcą inwestycji jest firma Elsik Sp. z. o. o. z Żukowa. Wartość robót budowlanych oszacowano na 2 349 999,99 zł. Zakres wykonywanych prac obejmuje: budowę boiska o powierzchni 8140 m2 do gry w piłkę nożną o wymiarach pola do gry 71x110 m. Płyta boiska, będzie o nawierzchni sztucznej z trawy syntetycznej ułożona na piasku kwarcowym. Nawierzchnia wokół boiska zostanie utwardzona z kostki betonowej prostokątnej. Boisko zostanie wyposażone w bramki piłkarskie oraz dwa piłkochwyty. Oświetlenie boiska będzie się składać z 6 słupów i łącznie 24 opraw o mocy 2000W.

Na bocznym została już ułożona sztuczna trawa, boisko wygląda imponująco

Na piaszczystej, odpowiednio wyrównanej nawierzchni położona zostanie warstwa z maty schock pad. Materiał ten zapewni odpowiednią amortyzację. Na macie położona zostanie sztuczna trawa. Między jej włóknem rozsypany zostanie granulat EPDM. Sztuczna trawa będzie wymagała „czesania”. Dokumentację projektową wraz z pozwoleniem na budowę przygotowała firma Jackowski Studio ze Stargardu. Planowany odbiór nowego boiska przewidziano na maj br. Wygląda na to, że wykonawca dotrzyma tego terminu, należy spojrzeć na to, w jakim tempie powstaje nowy obiekt, na tzw. „bocznym” boisku. Położone już zostały maty i sztuczna murawa, niedawno wykonawca dokonywał zasypania murawy specjalnym piaskiem. - *Budowa nowego „bocznego” weszła w kolejny etap. Po położeniu mat Shock-Pad, czyli podkładu pochłaniającego wstrząsy i położeniu sztucznej trawy, przyszedł czas na zasypanie murawy warstwą drobnego piasku* – informuje prezes Pomorzanina Marcin Skórniewski. Jak ważna jest to inwestycja dla nowogardzkiego klubu chyba nie trzeba nikomu tłumaczyć. Pomorzanin od lat przygotowując się do rozgrywek w okresie zimowym wydawał klubowe (gminne) pieniądze na wynajmowanie boiska m.in. w Płotach, Goleniowie, Barlinku, czy też Kołobrzegu. Teraz klub będzie miał własną sztuczną murawę i piłkarze, będą mogli przygotowywać się w domu, poza tym boisko będzie na siebie zarabiać, bo inne kluby tak jak dotychczas Pomorzanin, będą wynajmować „boczne” do swoich sparingów. Dodatkowo dzięki oświetleniu zajęcia będą mogły być prowadzone w późnych godzinach wieczornych. Zyska na tym także główna płyta boiska, która nie będzie już tak mocno eksploatowana, co pozwoli doprowadzić murawę do dużo lepszego stanu.

KR

Poza murawą zamontowano szereg innych niezbędnych urządzeń i obiektów, jak choćby wiaty dla zawodników

Zasypywanie murawy warstwą drobnego piasku

Przybyło 20 dodatkowych ton ziemi

Szykują tor na Smoczaku

Członkowie Klubu Motocrossowego „Cisy”, już teraz, w marcu, przygotowują tor na wrześniowe zawody motocrossowe i quadów na nowogardzkim Smoczaku.

Już od kilku dni w okolice Smoczaka zostały nawiezione znaczne ilości dodatkowej ziemi. Łącznie około 20 ton, które następnie zostało w czwartek rozprowadzone na torze za pomocą ciężkiego sprzętu. Dzięki wykonaniu prac, już teraz, pod koniec marca, zawodnicy będą mogli przygotowywać się do zawodów i trenować. Jak zwracają uwagę przedstawiciele KM „Cisy”, z takimi pracami nie powinno się czekać do ostatniej chwili przed zawodami.

- Samo rozsypanie ziemi na torze jest operacją jednodniową. Wszystko odbywa się za pomocą fadromy ściągniętej na tor w czasie, gdy nie ma zapowiedzianych opadów deszczu. Wówczas prace będą najbardziej efektywne. Celem jest, aby tor był bardziej bezpieczny dla zawodników biorących udział we wrześniowych zawodach - opowiada Michał Warkalewicz, który z ramienia KM „Cisy” Nowogard koordynuje prace na torze.

W tym roku, podobnie jak przed rokiem, Nowogard będzie gospodarzem cyklu Mistrzostw Polski w Quadcrossie oraz zawodów Mistrzostw Strefy Polski Zachodniej w Motocrossie. Zawody zaplanowane są na wrzesień.

psa

Na terenie toru motocrosowego Smoczak trwają przygotowania do sezonu

eprasa.pl 9c8b8c9be6

Sklep „ORIENT"

WYPRZEDAŻ TOWARU

- *żyrandole, lampy, kinkiety, abażury - 20%*
- *wazony, patery, figurki, filiżanki, kubki - 20%*
- *świeczniki metalowe - 20%*
- *obrazy, reprodukcje - 20%*

ul. 15 Lutego 17 • Nowogard

ZAPRASZAMY

Ogłoszenia w gazecie

karolinasb@domjudy.pl

Tel. 506 638 789

Husqvarna
READY WHEN YOU ARE

PROMOCJE

WYKASZARKI HUSQVARNA

Ceny już od:

1 099 zł

10x0% RRSO 0%

Oferta kredytu ważna do 30.06.2020 r. lub do wyczerpania zapasów.

ODZIEŻ OCHRONNA

20x0% RRSO 0%

Oferta ważna do 31.12.2020 r. lub do wyczerpania zapasów.

W ZESTAWIE KOMPLET AKCESORIÓW*

GŁOWICA ŻYŁKOWA

TARCZA O WARTOŚCI 79 ZŁ

SZELKI O WARTOŚCI 258 ZŁ

** Typ oraz wartość akcesoriów uzależnione od modelu wykaszarki*

AUTORYZOWANY DILER I SERWIS - FHU JOANNA KALINOWSKA

NOWOGARD, ul. Warszawska 3 (Podkowa przy kościele), **tel. 91 39 51 087**

eprasa.pl 9c8b8c9be6

Urząd Miejski w Nowogardzie

zaprasza do składania ofert
na stanowisko

Dziennikarza

Urząd Miejski zaprasza w swoje szeregi osoby, które:

- Mają doświadczenie w tworzeniu artykułów informacyjnych;
- Mają lekkie pióro i łatwość w formułowaniu myśli;
- Dbają o ich poprawność merytoryczną oraz prezentowanie ich w ciekawy i profesjonalny sposób;
- Są zainteresowane mediami społecznościowymi m. in. Facebook;
- Będą uczestniczyć w wydarzeniach na terenie Gminy Nowogard.
- Będą dbały o dobry wizerunek Gminy.

Od osób dołączających do naszego zespołu oczekujemy:

- Pełnego zaangażowania w pracę;
- Odpowiedzialności;
- Kreatywności i rzetelności w realizacji materiałów;
- Wysokiej kultury;
- Mile widziane doświadczenie w pracy jako redaktor- staż, praktyki.

Oferujemy:

- ciekawą pracę;
- atrakcyjne wynagrodzenie;
- zatrudnienie w oparciu o umowę o pracę.

Dodatkowych informacji o naborze udziela Pani Ewa Brewka nr tel. (91)3926204, e-mail: kadry@nowogard.pl.

Wszystkich zainteresowanych zapraszamy do zapoznania się ze szczegółami ogłoszenia na stronie **www.bip.nowogard.pl** w zakładce "wolne stanowiska".

Burmistrz Nowogardu
zaprasza do składania ofert
na stanowisko

Specjalisty do spraw kadr

Od kandydata oczekujemy:

- Doskonałej orientacji w nowoczesnych rozwiązaniach i trendach HR;
- Praktycznej wiedzy z zakresu prawa pracy i zarządzania zasobami ludzkimi;
- Samodzielności, wysokiej kultury osobistej ;

Dokumenty należy składać w Biurze Obsługi Interesanta pokój nr 5 do dnia **30 marca 2020 roku**, w zamkniętych, opatrzonych imieniem i nazwiskiem kopertach z dopiskiem: „Specjalista ds. kadr".
Dodatkowych informacji o naborze udziela Pani Ewa Brewka, tel. 913926204, e-mail: kadry@nowogard.pl, pokój 201.

Burmistrz Nowogardu
zaprasza do składania ofert
na stanowisko

Kierownika Wydziału Gospodarki Nieruchomościami, Geodezji i Rolnictwa

Osoba zatrudniona na wyżej wymienionym stanowisku będzie odpowiedzialna za:

- Zarządzanie nieruchomościami należącymi do Gminy Nowogard w tym:
  - oddawanie nieruchomości w trwały zarząd;
  - udostępnianie terenów do celów budowalanych;
  - sprzedaż nieruchomości gminnych i dzierżawa gruntów komunalnych;
- Naliczanie opłat adiacenckich i planistycznych;
- Odszkodowania za drogi przejęte w wyniku podziału geodezyjnego ;

Wymagane dokumenty:

- CV;
- List motywacyjny;
- Dokumenty potwierdzające kwalifikacje;
- Oświadczenie o wyrażeniu zgody na przetwarzanie danych osobowych.

Dokumenty należy składać w Biurze Obsługi Interesanta pokój nr 5 do dnia **1 kwietnia 2020 roku**, w zamkniętych, opatrzonych imieniem i nazwiskiem kopertach z dopiskiem: „Kierownik GNGR".
Dodatkowych informacji o naborze udziela Pani Ewa Brewka, tel. 913926204, e-mail: kadry@nowogard.pl, pokój 201.

Burmistrz Nowogardu
zaprasza do składania ofert
na stanowisko

Referenta w Wydziale Gospodarki Komunalnej, Mieszkaniowej i Ochrony Środowiska

Osoba zatrudniona na wyżej wymienionym stanowisku, będzie odpowiedzialna między innymi za:

- Prowadzenie postępowań w zakresie spraw mieszkaniowych;
- Przygotowywanie i prowadzenie postępowań na dostawę dla Gminy energii elektrycznej i gazu;
- Przygotowywanie i przeprowadzanie konkursów na najładniejszą elewację i otoczenie budynków mieszkalnych i najładniejszą dekoracje świąteczną na czas świąt Bożego Narodzenia.

Od kandydata na wyżej wymienionym stanowisku, oczekujemy:

- Umiejętności dobrej organizacji pracy.
- Komunikatywności i umiejętności współpracy w zespole.
- Dyspozycyjności, sumienności, zaangażowania.

Dodatkowych informacji o naborze udziela Pani Ewa Brewka, tel. 913926204, e-mail: kadry@nowogard.pl, pokój 201.
Wszystkich zainteresowanych zapraszamy do zapoznania się ze szczegółami ogłoszenia na stronie **www.bip.nowogard.pl** w zakładce "wolne stanowiska".

Burmistrz Nowogardu
zaprasza do składania ofert
na stanowisko

Rzecznika Prasowego

Osoba zatrudniona na wyżej wymienionym stanowisku, będzie odpowiedzialna między innymi za:

- Wydawanie oświadczeń i publiczne prezentowanie działań pracowników Urzędu Miejskiego;
- Wyjaśnianie działań, inicjatyw i programów podejmowanych przez pracowników Urzędu Miejskiego;
- Reprezentowanie Urzędu Miejskiego przed mediami.

Od kandydata na wyżej wymienionym stanowisku, oczekujemy:

- Znajomość przepisów prawa prasowego, cywilnego, kodeksu postępowania administracyjnego.
- Znajomość ustawy o języku polskim, ustawy o dostępie do informacji publicznej, ustawie o ochronie danych osobowych.
- Znajomość ustawy o samorządzie gminy, pracownikach samorządowych oraz aktów wykonawczych do wskazanych ustaw.

Dodatkowych informacji o naborze udziela Pani Ewa Brewka, tel. 913926204, e-mail: kadry@nowogard.pl, pokój 201.Wszystkich zainteresowanych zapraszamy do zapoznania się ze szczegółami ogłoszenia na stronie **www.bip.nowogard.pl** w zakładce "wolne stanowiska".Termin składania dokumentów upływa 30 marca 2020 r.

Informacja ws. Szkoły Cukrzycy

Zarząd Koła Diabetyków w Nowogardzie z powodu pandemii koronawirusa zawiesza do odwołania wykłady w Nowogardzkiej „Szkole Cukrzycy" oraz zaplanowane w kole spotkania i dyżury. W pilnych sprawach prosimy o kontakt za pośrednictwem e-mail: cukrzycanowogard@wp.pl lub telefonicznie pod nr. 500 553 190. Aktualne informacje i zalecenia dotyczące koronowirusa są publikowane na stronie gov.pl pod adresem: https://www.gov.pl/web/koronawirus.

Eugeniusz Tworek
Prezes PSD
Oddziału Zachodniopomorskiego

Poszukiwani świadkowie zdarzenia

Rodzina poszkodowanego w wypadku 88-letniego mężczyzny prosi o pomoc świadków zdarzenia z czwartku, 27 lutego br., około godz. 9:00, na skrzyżowaniu ulic 3 Maja i 700 lecia. Proszeni o kontakt są wszyscy ci, którzy mogliby pomóc w ustaleniu rzeczywistego przebiegu zdarzenia potrącenia na pasach. Telefony do kontaktu: 602 291 899 oraz 608 531 547.

eprasa.pl 9c8b8c9be6

Mistrzostwa Powiatu w siatkówce dziewcząt – Licealiada

II LO awansowało dalej

W dniu 5 marca, w hali sportowej Zespołu Szkół nr 1 w Goleniowie, zostały rozegrane Mistrzostwa Powiatu w piłce siatkowej dziewcząt, w ramach licealiady. O awans do dalszego etapu rozgrywek walczyły uczennice 4 szkół, a pośród nich 3 zespoły z Nowogardu. Mistrzostwo Powiatu zdobyły zawodniczki z II Liceum Ogólnokształcącego w Nowogardzie.

Zanim zostały zawieszone zajęcia lekcyjne, ze względu na zagrożenie epidemiologiczne, uczniowie nowogardzkich szkół zdołali rozegrać jeszcze kilka turniejów o Mistrzostwo Powiatu. Dziś publikujemy relacje z Mistrzostw Powiatu w piłce siatkowej dziewcząt, na poziomie licealiady. W Goleniowie rywalizowały uczennice z I Liceum Ogólnokształcącego w Nowogardzie, II Liceum Ogólnokształcącego w Nowogardzie, Zespołu Szkół nr 1 w Nowogardzie oraz gospodynie zawodów, zawodniczki Zespołu Szkół nr 1 w Goleniowie. Zespoły rywalizowały systemem każdy z każdym, do dwóch wygranych setów na dystansie do 25 punktów, w przypadku remisu rozgrywany był trzeci set do 15 punktów. W pierwszym meczu zawodniczki z ZS nr1 w Nowogardzie walczyły z II LO w Nowogardzie. Po zaciętym pojedynku bez straty seta wygrały licealistki z „dwójki". Drugi mecz to porażka licealistek z Nowogardu, w starcie z gospodyniami turnieju. Na uwagę zasługuje ambitna walka uczennic z Nowogardu w drugim secie, w którym niestety uległy po grze na przewagi. Druga seria spotkań to pewne zwycięstwo w dwóch setach ZS nr 1 z Nowogardu nad licealistkami z nowogardzkiej „Jedynki" oraz zacięty trzysetowy bój II LO w Nowogardzie z ZS nr1 z Goleniowa. W pierwszym secie 25:23 zwyciężyły gospodynie, jednak kolejne partie to już skuteczna gra nowogardzianek, które najpierw doprowadziły do tie-breaka po wygranej 25:11, a następnie wygrały mecz po trzecim secie 15:7. Jednak najbardziej zacięty mecz stoczyły zawodniczki z Zespołu Szkół nr 1 z Nowogardu i Goleniowa. Nic dziwnego, bo był to w zasadzie mecz o 2. miejsce w Mistrzostwach. Pierwszy set to gra na przewagi i wygrana siatkarek z Nowogardu 26:24, w drugiej partii nieznacznie lepsze były jednak siatkarki z Goleniowa, które wygrały 25:23. W decydującym trzecim secie obydwa zespoły także grały równo, niestety więcej zimnej krwi zachowały gospodynie turnieju wygrywając w tej partii 15:13 i w całym meczu 2:1. Na koniec siatkarki z II LO w Nowogardzie postawiły kropkę nad „i", wysoko pokonując licealistki z nowogardzkiej „Jedynki" i bez porażki na koncie sięgnęły po Mistrzostwo Powiatu Goleniowskiego, dzięki czemu reprezentować będą nasz powiat w dalszym etapie rozgrywek, oczywiście jeśli tylko sytuacja epidemiologiczna na to pozwoli, w co jednak trudno dziś uwierzyć... Pozostaje jednak pogratulować siatkarkom z II LO w Nowogardzie świetnej postawy na goleniowskim parkiecie. ***KR***

O Mistrzostwo Powiatu w siatkówce dziewcząt walczyły trzy szkoły z Nowogardu. Na zdjęciu siatkarki z I LO

Mistrzostwa Powiatu w piłce siatkowej dziewcząt – Licealiada

Wyniki:

ZS nr 1 Nowogard – II LO Nowogard	**0:2** *(22:25, 21:25)*
ZS nr 1 Goleniów – I LO Nowogard	**2:0** *(25:15, 26:24)*
ZS nr 1 Nowogard – I LO Nowogard	**2:0** *(25:18, 25:9)*
II LO Nowogard – ZS nr 1 Goleniów	**2:1** *(23:25, 25:11, 15:7)*
ZS nr 1 Nowogard – ZS nr 1 Goleniów	**1:2** *(26:24, 23:25, 13:15)*
I LO Nowogard – II LO Nowogard	**0:2** *(8:25, 11:25)*

Klasyfikacja końcowa:

1. II Liceum Ogólnokształcące w Nowogardzie *(awans do dalszych rozgrywek)*
2. Zespół Szkół nr 1 w Goleniowie
3. Zespół Szkół nr 1 w Nowogardzie
4. I Liceum Ogólnokształcące w Nowogardzie

OGŁOSZENIE

Spółdzielnia Mieszkaniowa „Cisy" w Nowogardzie

ogłasza przetarg nieograniczony

na przebudowę wiatrołapów na budynkach przy ul. Wiejskiej 2 i 4 w Nowogardzie

Termin realizacji: lipiec – październik 2020r

Oferty należy składać osobiście w siedzibie Spółdzielni przy ul. Ks. J. Poniatowskiego 7a w Nowogardzie, lub listownie na w\w adres.

Termin składania ofert upływa 27.03.2020r. o godz 12.00

Otwarcie ofert nastąpi **27.03.2020r. o godz.14** w siedzibie Zamawiającego.

Szczegółowe informacje zawarte są w Specyfikacji Zamówienia dostępnej w Biurze Spółdzielni.

Spółdzielnia zastrzega sobie prawo do odwołania przetargu bez podawania przyczyny.

Dodatkowe informacje można uzyskać pod nr telefonu 697 96 56 57.

Spółdzielnia Mieszkaniowa „Cisy" w Nowogardzie

ogłasza przetarg nieograniczony

na wymianę pokrycia dachowego na budynkach przy ul. Boh. Warszawy 44b i 3 Maja 31g,h w Nowogardzie

Termin realizacji: lipiec – październik 2020r

Oferty należy składać osobiście w siedzibie Spółdzielni przy ul. Ks. J. Poniatowskiego 7a w Nowogardzie, lub listownie na w\w adres.

Termin składania ofert upływa 27.03.2020r. o godz 12.00

Otwarcie ofert nastąpi **27.03.2020r. o godz. 13** w siedzibie Zamawiającego.

Szczegółowe informacje zawarte są w Specyfikacji Zamówienia dostępnej w Biurze Spółdzielni. Spółdzielnia zastrzega sobie prawo do odwołania przetargu bez podawania przyczyny. Dodatkowe informacje można uzyskać pod nr telefonu 697 96 56 57.

OGŁOSZENIE

Szanowni Państwo

w trosce o nasze wspólne bezpieczeństwo w związku z trudną sytuacją epidemiologiczną w kraju

Przedsiębiorstwo Handlowe ARNO sp. z o.o.
od dnia dzisiejszego zostaje zamknięte do odwołania.

Państwa zdrowie oraz zdrowie naszego Zespołu jest dla nas najważniejsze, stąd taka decyzja.

Jednocześnie chcemy poinformować, iż nasi Przedstawiciele są do Państwa dyspozycji drogą telefoniczną oraz mailowa:

tel. 695 300 500 / 601 141 300 / 665 800 366 / 91 39 21 088
e-mail: arno.nowogard@gmail.com • biuro@arno-nowogard.pl

Zespół P.H. ARNO SP. Z O.O.
#zostańwdomu

Ogłoszenia w gazecie
karolinasb@domjudy.pl
Tel. 506 638 789

eprasa.pl 9c8b8c9be6

*Zakład Karny w Nowogardzie planuje w Oddziale Zewnętrznym w Płotach - ul. Koszalińska 2, 72-310 Płoty - **wybudować halę z Funduszu Aktywizacji Zawodowej Skazanych oraz Rozwoju Przywięziennych Zakładów Pracy.***

W związku z powyższym proszę śledzić informacje ws. ogłoszenia przetargu na wybór dzierżawcy.

Informacji udziela por. Marcin Babiarczuk tel. 91 43 26 610.

SPECTRUM BIKE
JAN ZUGAJ

ZATRUDNIMY PRACOWNIKA

na stanowisko sprzedawca/mechanik.

Wymagania:
zainteresowanie rowerami (dowolną dyscypliną)
doświadczenie w pracy w sklepie lub serwisie rowerowym
przyjazne usposobienie
chęć poszerzania własnej wiedzy

Oferujemy:
atrakcyjne wynagrodzenie
pracę w młodym, dynamicznym zespole
dostęp do szkoleń i eskperckiej wiedzy z zakresu kolarstwa

Zainteresowanych ofertą prosimy o przesyłanie CV na adres: ewabankowska08@wp.pl, lub zapraszamy do sklepu ad Młynarska 7 Nowogard

Zapraszamy do skorzystania z usług powstającego w budynku szpitala rejonowego w Nowogardzie

Prywatny Zakład Opieki

który będzie oferował usługi w zakresie:

- profesjonalnej, całodobowej pielęgnacji i kontynuacji leczenia osób przewlekle chorych, które przebyły leczenie szpitalne, ukończyły proces diagnozowania, leczenia operacyjnego i nie wymagają dalszej hospitalizacji, jednak ze względu na stan zdrowia i sposób niepełnosprawności wymagają kontroli lekarskiej profesjonalnej,
- całodobowej pielęgnacji osób starszych, z demencjami oraz innymi przewlekłymi chorobami, które wymagają opieki 24h pod okiem wyszkolonej kadry prowadzona będzie rehabilitacja oraz wedle potrzeb terapia zajęciowa
- oferujemy pobyt stały lub czasowy

Zapraszamy do kontaktu pod numerem telefonu **503 783 645** lub mailem **fdj@o2.pl**

HJORT KNUDSEN
POLEN SP. Z O.O.

Hjort Knudsen Polen Sp. z o.o. jest duńską firmą, zatrudniającą ponad 1000 pracowników, produkującą i eksportującą skórzane meble tapicerowane. www.hkmeble.pl

W związku z dynamicznym rozwojem firma zatrudni

- kontroler jakości
- pracownik produkcji
- obsługa komputera

Miejsce pracy: Nowogard

Zapewniamy:
- stabilne warunki zatrudnienia
- wynagrodzenie proporcjonalne do osiąganych wyników

Osoby zainteresowane proszone są o wysłanie CV na adres:
ul. Zamkowa 7b , 72-200 Nowogard
lub e-mail: dawid.bohn@hjortknudsen.pl

Kontakt telefoniczny : 663 949 485

Informujemy, że skontaktujemy się tylko z wybranymi kandydatami

Prosimy o dopisanie następującej klauzuli: „Wyrażam zgodę na przetwarzanie danych osobowych zawartych w mojej ofercie pracy dla potrzeb niezbędnych do realizacji procesu rekrutacji zgodnie z ustawa z dn. 29.08.1997 roku o ochronie danych osobowych (Dz. U. z 2002 r. nr 101, poz. 926, ze zm.)".

Ogłoszenia w gazecie

karolinasb@domjudy.pl

Tel. 506 638 789

eprasa.pl 9c8b8c9be6

COOLTUROWNIK

dla dzieci i młodzieży

Felieton(ik)

OWCE W SIECI

Polecam wam dzisiaj cykl filmików dla dzieci, młodzieży oraz dorosłych do obejrzenia w internecie.
Zachęcam również rodziców, żeby obejrzeli te bardzo ciekawe, 2-3 minutowe nagrania (w dobie facebooka, instagrama owce w sieci nawet dorosłym uświadomią jakie zagrożenia niesie ze sobą korzystanie z internetu).
Internet jest bez wątpienia potrzebny, pomocny, ale także niebezpieczny.
I o tym niebezpieczeństwie chciałabym wam dzisiaj napisać.
W internecie czyhają na nas takie zagrożenia jak grooming, dyskryminacja i rasizm, wykorzystywanie fotografii i nagrań wideo, cyberstalking, phishing.
Brzmi to dziwnie, prawda?
Uwierzcie mi, codziennie setki dzieci oraz osób dorosłych z takimi zagrożeniami się spotyka.
Nie jest to przyjemne, a czasem bywa nawet bardzo przykre.
Dlatego jako wasz **COOLturownikowy** przyjaciel, chcę was ostrzec i podpowiedzieć jak uniknąć tego typu nieprzyjemności.
Obecnie mamy przymusową domową kwarantannę.
Wykorzystajcie, więc ten czas jak najlepiej. Odróbcie lekcje, poczytajcie książki, pograjcie w planszówki, ale znajdźcie też czas na obejrzenie serii filmików pod tytułem **OWCE W SIECI**.
Krótkie, bardzo ciekawe kreskówki, z fantastycznym głosem pana Andrzeja Grabowskiego, czyli Ferdka Kiepskiego ☺ (zapytajcie rodziców, kto to taki z pewnością będą wiedzieli) nauczą was rozpoznawać zagrożenie w sieci czyli w internecie.
Poniżej podaję wam tytuły tych filmików i tematykę, jaką one poruszają.
To z pewnością najprzyjemniejsza lekcja o zagrożeniach w sieci, jaką mogę wam zaproponować, także do dzieła, a raczej do oglądania ☺ ☺

- **Bez kożuszka.** Publikacja nagich zdjęć i nagrań w Internecie.
- **Tajemniczy przyjaciel.** Uwodzenie przez internet – grooming.
- **Białe owce.** Dyskryminacja i rasizm w internecie.
- **Nie tańcz z wilkami.** Wykorzystywanie fotografii i nagrań wideo.
- **Dziewięćdziesiąt dziewięć.** Łańcuszki szczęścia.
- **Bekanie.** Internet zawsze pamięta twoje błędy z przeszłości.
- **Mała miss.** Anoreksja, internetowe przepisy na urodę.
- **Zemsta.** Prześladowanie w internecie - cyberstalking.
- **Papla.** Wyłudzanie danych osobistych i informacji majątkowych – phishing.
- **Bal maskowy.** Korzystając z internetu czy urządzeń mobilnych nigdy nie wiesz, kto jest po drugiej stronie.
- **Tysiąc przyjaciół.** Wirtualne przyjaźnie.
- **Drugi brzeg.** Równość społeczna.
- **Cudza komórka.** Szanuj prywatność swojego przyjaciela, etykieta zachowań podczas rozmów przez komórkę.
- **Fajerwerki.** Ryzyko samodzielnej produkcji materiałów wybuchowych.
- **Głupek.** Wirtualne szykany - cyberbullying, fałszywy profil.
- **Koszyk z zakupami.** Zakupy przez internet - kupuj tylko to, na co cię stać.
- **Zabawa w śnieżki.** Filmowanie scen brutalnych i poniżających - happy slapping.
- **Zamęt w głowach.** Uzależnienie od gier komputerowych.

Młody artysta malarz

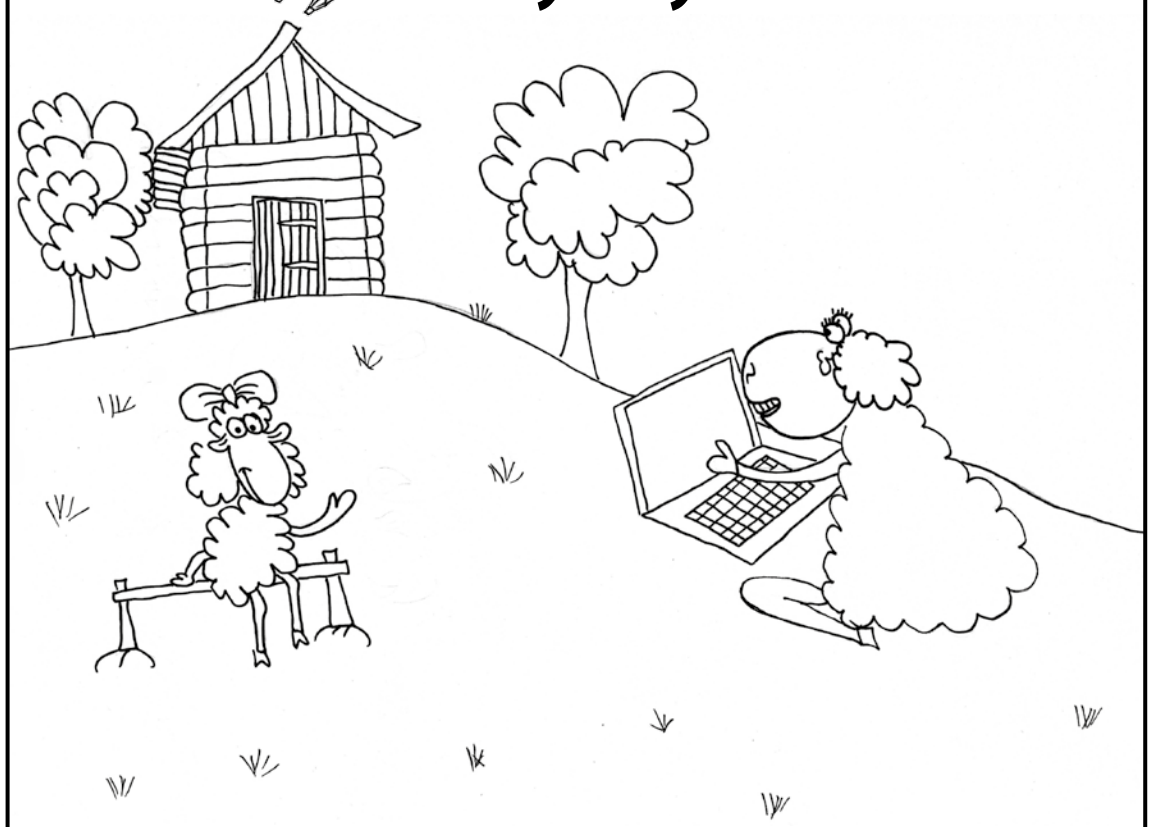

Do wygrania **BON O WARTOŚCI 20 ZŁ** do odebrania w Redakcji DN. Aby wziąć udział w losowaniu nagród, należy wysłać lub przynieść pokolorowane prace do redakcji Dziennika. **Sponsorem nagrody są firma BIUREX i DN.**

Co w trawie piszczy

zostań w domu

Kwarantanna dalej trwa, ale na nudę nie ma zgody. ☺☺

Poniżej kilka propozycji , gier i zabaw, do których będzie wam potrzebne tylko:
- coś do pisania - kartka papieru (biała lub w kratkę) - kompan do gry

Mile widziana jest również wasza kreatywność. Wiele wariantów tych gier można wykonać w sposób ładny i bardzo ciekawy, także twórzcie, grajcie i się dobrze bawcie.

ZIEMNIAKI

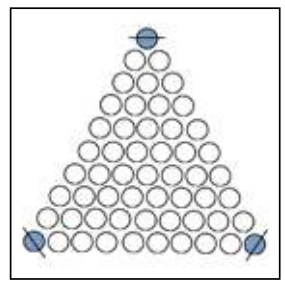

Aby rozpocząć grę, musimy narysować kopiec ziemniaków. Następnie raz jedna, raz druga osoba zamalowujemy po jednym ziemniaku z kopca. Gra polega na tym, że każda osoba ma za zadanie ukończyć jak najwięcej linii (zamalowując ostatni kartofelek w szeregu). Zapisujemy sobie tyle punktów, ile liczy nasza linia. Na koniec gry podliczamy punkty, wygrywa osoba, która ma ich najwięcej.

KÓŁKO I KRZYŻYK

Jedna z najprostszych i najpopularniejszych gier na świecie. Myślę, że większości z Was nie trzeba tłumaczyć zasad. Rysujemy dwie pionowe oraz dwie poziome linie, tworząc w ten sposób siatkę. Następnie kolejno rysujemy kółko, bądź krzyżyk. Wygrywa ta osoba, której uda się narysować 3 symbole w jednej linii. Poniżej przedstawiam wam propozycję zrobienia takiej gry samemu z kamieni.

PAŃSTWA - MIASTA

Kolejna niezwykle popularna gra, w której musimy posiadać sporą wiedzę. Rysujemy tabelę i ustalamy, co będziemy wpisywać w kolejnych kolumnach. Najczęściej są to takie kategorie jak: państwa, miasta, zwierzęta, rośliny, rzeczy, imiona, marki samochodów. Następnie losujemy literę, od której będą zaczynać się nasze słowa. Wszyscy uczestnicy piszą jednocześnie, ten, który ukończy najwcześniej zaczyna odliczanie do 10. Po tym czasie nie dopisujemy nic! Następnie liczymy punkty: brak odpowiedzi – 0, odpowiedź powtarzająca się – 5, odpowiedź, której nikt inny nie podał – 10, gracz, który jako jedyny posiada odpowiedź – 15. Wygrywa ten, kto zgromadzi najwięcej punktów.

KULKI

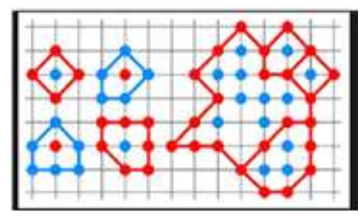

Polem gry jest kartka w kratkę. Każda osoba ma inny kolor flamastra/długopisu. Gra przypomina nieco ziemniaki oraz kółko i krzyżyk. Polega ona na tym, że na przecięciu linii raz jedna, raz druga osoba rysuje kropkę. Wygrywa ten, kto przechytrzy przeciwnika i utworzy linię 4 kropek (prosto lub po skosie).

KARTOFEL

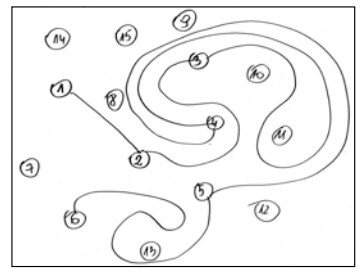

To także gra dla dwóch osób. Na kartce należy rozrzucić kilkanaście numerków od 1 do 16 czy nawet do 20. Pierwszy zawodnik rysuje kółko wokół jedynki (to właśnie jest kartofel) i krętą linią łączy ją z dwójką, zakreślając kółko wokół niej. Drugi zawodnik łączy dwójkę z trójką. I tak w kolejnych ruchach zawodnicy łączą ze sobą wszystkie numerki. Linie rysowane przez grających nie mogą się ze sobą stykać ani przecinać. Za takie wykroczenie zawodnik otrzymuje punkt karny. Każdy stara się utrudniać zadanie przeciwnikowi, rysując linie wężykiem.

MIŁEJ ZABAWY ☺

Tekst i rysunki Edyta Przystupa

eprasa.pl 9c8b8c9be6

Sklep „ORIENT"
Likwidacja stoiska
Wyroby ze złota
od 150 do 180 zł/g
ul. 15 Lutego 17 • Nowogard

SKUP AUT GOTÓWKA OD RĘKI
• stan bez znaczenia • umowa sprzedaży •
DYSPONUJEMY WŁASNYM TRANSPORTEM
tel. 505 771 769

Najlepsze okna VEKA ALPHALINE
z profilu VEKA
o najwyższym standarcie światowym, dzięki którym obniżysz koszty ogrzewania
ALPHALINE
profil 6 komorowy w kl. A
z wkładem termicznym
i uszczelką środkową
gwarantującą doskonałą
szczelność
Do produkcji okien nie stosujemy profilii z recyklingu !!!
i wysokiej jakości OKUCIA MACO
FIRMA JOGA • ul. Górna 4 • 72-200 Nowogard
Tel./Fax 91 39 25 501 • 695 400 600
Ponad 22 lat doświadczenia w produkcji okien. ZAUFAJ specjalistom!

TAPETY | DYWANY | OŚWIETLENIE | KARNISZE | ROLETY
SALON MEBLOWY
TERMINEX
NOWOGARD | UL. 15 LUTEGO 9 | TEL. 91 39 20 882
DOWÓZ DO KLIENTA
WWW.TERMINEX-MEBLE.PL

BIURO RACHUNKOWE
mgr inż. Jerzy Banuch
mgr Hanna Banuch
Nowogard
ul. Mikołaja Reja 9
Zapraszamy Codziennie
tel. 91 39 22 308
kom. 606 891 449
Usługi:
- książka przychodów i rozchodów
- księgi handlowe, ZUS
- inne usługi księgowe
Posiadamy Licencję Ministerstwa Finansów

Kancelaria Radcy Prawnego
r.pr. Agnieszka Warian
ul. Wojska Polskiego 3 • Nowogard • tel. 661 267 054
I piętro pok. 117 • czynne od pn-pt od 9 do 17
W każdą środę w godz. 10-15 po wcześniejszym umówieniu telefonicznym
Kancelaria udziela bezpłatnych porad prawnych

OKNO
FABRYKA OKIEN i DRZWI PCV i ALU
Nowogard
ul. 3 Maja 31
HIT CENOWY
GEALAN 9000 / 83 mm - trzy uszczelki
tel./fax 91 392 56 39 tel. 91 392 12 77

NEW OFERTA
KWADRAT MEBLE -wyposażenie domu-
NAROŻNIK KRZYŚ
cena: ~~1699,-~~
1399,-
pow.spania 180/120
uniwersalny (prawo-lewy)
dwa pojemniki na pościel
sprężyny typu bonell
kolor: szary, brązowy
72-200 NOWOGARD
UL. ARMII KRAJOWEJ 49
tel 91 39 21 470 kwadrat meble

ARNO
OKNA I DRZWI
P.H. ARNO Sp. z o.o.
ul. Bohaterów Warszawy 7a
72-200 Nowogard
+48 91 392 10 88
+48 91 382 00 63
www.arno-nowogard.pl
REHAU
Unlimited Polymer Solutions
Nowe logo - nowy profil
nowy komfort Twojego mieszkania
Dzięki nowym oknom SYNEGO Twój dom stanie się oazą ciepła, ciszy i bezpieczeństwa. W porównaniu z obecnym standardem okien, SYNEGO zapewnia do 50% lepszą izolację cieplną*. Dzięki temu znacznie zmniejszysz rachunki za ogrzewanie i poznasz nowy komfort mieszkania.
Zadzwoń lub przyjdź do siedziby naszej firmy a my przygotujemy dla Ciebie najlepszą ofertę.
Dobre okna to my!

eprasa.pl 9c8b8c9be6

OGŁOSZENIA drobne

NIERUCHOMOŚCI

- Na wynajem mieszkanie dwupokojowe. 792 525 292
- Wynajmę kawalerkę umeblowaną. 693 240 120
- Wynajmę 1 pokój w Nowogardzie dziewczynie niepalącej. 510 514 806
- Działki budowlane na ul. Asnyka sprzedaż. 601 300 448, 607 289 885
- Szukam garażu okolice Gryfitów, Poniatowskiego. 605 789 817
- Sprzedam dom w bliźniaku w Goleniowie. Atrakcyjna dzielnica. 504 345 593
- Szukam osoby chętnej do zamiany na mieszkania komunalne. Kawalerkę ok. 37 m^2, wysoki standard zamienię na większe, może być zadłużone lub do remontu. Tylko Nowogard. Tel. 794 728 823
- Sprzedam mieszkanie, 2 pokoje. 792 52 52 92
- Wynajmę mieszkanie w Nowogardzie, 1 pokojowe ul. Poniatowskiego 24, Tel. Kontaktowy Helena 693 162 161
- Lokal do wynajęcia 22 m2 koło netto Tel. 727 51 05 16 – jest parking.
- Do wynajęcia mieszkanie 3 pokojowe. 503 991 804
- Sprzedam działkę rekreacyjno- warzywną 3,4 ara ul 3 Maja za rozdzielnią prądu. Tel 532 589 787
- Sprzedam działkę budowlaną 1064 m2 uzbrojoną z warunkami zabudowy w Kościuszkach. Tel. 691 180 848.
- Sprzedam działkę budowlaną o pow 20 arów, 8 km od Nowogardu, 45 tys zł. Tel. 669 517 975
- Sprzedam garaż na zamkowej z kanałem, cena 21000 zł. tel. 793 156 128
- Sprzedam mieszkanie 2 pokoje 42 metry, balkon, piwnica, warszawska 3 piętro, do odświeżenia, cena 172000 zl. ważne do 15 marca. tel. 793156128
- Sprzedam kawalerkę 783 440 401
- **Sprzedam stawy hodowlane ryb- 4,5 ha, uzbrojony teren pod zabudowę -1 ha tel. 724 049 451**
- Sprzedam działkę 1400 m2 wraz z budynkiem mieszkalnym do kapitalnego remontu, gm. Osina. 690 443 249
- Kupię garaż murowany na ul. Zamkowej. Tel. 505 839 170
- Sprzedam działkę ogrodową 4 ary, altanka + media, cena 8500 zł od uzgodnienia. Tel. 880 493 551

Sprzedam mieszkanie
bezczynszowe, pow. 66,48 m^2., 3 pokoje, 1 pietro, garaż, pom. gosp., działka.
Tel. 696 356 255

- Sprzedam nowy lokal użytkowy o pow. 200 m^2 po działalność (warsztat; usługi; fitness) w Nowogardzie. 603 666 465
- Sprzedam działkę uzbrojoną 1.28 ha z budynkiem gospodarczym. 724 343 872
- Kupię mieszkanie lub część domu w Nowogardzie, może być do remontu (bez pośredników) tel. 790 741 525
- Wydzierżawię lokal przy ulicy 700-lecia koło POLO. Pow. ok 20 m. kw. Tel. 794 718 074
- Atrakcyjna działka pod zabudowę 0.5 ha w Taczałach przy zalewie rzeki Regi 14 zł/m2. Tel. 502 047 864
- Sprzedam działki pod zabudowę ok. 1000 m2 w Nowogardzie przy Asnyka. Tel. 501 307 666
- Sprzedam mieszkanie trzypokojowe przy ul. Warszawskiej, IV piętro, 58m2 , po kapitalnym remoncie, 235 tys. zł., bez pośredników. Tel. 572 402 525
- Do wynajęcia lokal 48 m^2, Bohaterów Warszawy 42F, bardzo dobry dojazd do lokalu. Tel. 531 932 810 (godz.10.30-18.00)
- **Sprzedam ziemię 0,474 ha miejscowość Kościuszki koło Nowogardu. Media w pobliżu. Cena do uzgodnienia. 91 452 54 48**
- **Sprzedam działkę budowlaną w Karsku. Tel. 691 664 658**
- **Sprzedam działki budowlane w Ostrzycy i Ogorzelach 603 198 280**
- Jedyne w mieście działki uzbrojone z planem zagospodarowania przestrzennego sprzedam. 693 850 197

MOTORYZACJA

- **Sprzedam samochód Volkswagen Passat poj. 1,9 , rocznik 2005, przebieg 340 tys. km, tel 665 541 960**
- **Kupię fotel kierowcy do Mercedesa 124 rok produkcji 1993. Tel. 605 576 908**
- Ford Focus Kombi z hakiem, garażowany, disel, rocznik 2000, przebieg 335 tys. aktualny przebieg, ubezpieczenie. Tel. 500 683 991
- Sprzedam Skode Fabie combi I właściciel 2004 rok, przebieg 260tys. Km za 5000 zł. Do negocjacji. Tel. 883 984 873 Ania
- Sprzedam Daewoo Nexia , rocznik 96, 1.5, 16v, w bardzo dobrym stanie. Tel. 660 179 776
- Sprzedam samochodzik ,trzykołowy elektryczny. Zasięg 50 km, dwudrzwiowy. Może być dla inwalidy. Cena do uzgodnienia. 606 312 832
- Sprzedam Toyota Avensis, rok prod. 2010, poj. 1,8, 147 km, przebieg 128000, kolor szary metalik. 664 779 872
- Sprzedam samochód marki Volvo v-50 rok 2007. Tel. 508 290 657
- Sprzedam stalowe felgi do VW Golf V, 4 szt. 15", tel 605 522 340
- Sprzedam opony zimowe Michelin Primacy Alpin 225 55 R16, 4 szt. , tel. 605 522 340
- Sprzedam felgi stalowe do Mazdy 15", 4 szt, tel. 605 522 340
- Sprzedam opony zimowe 4 szt., Kleber Krisalp HP2 195 60 R15. 605 522 340

ROLNICTWO

- Ziemniaki paszowe. 608 01 39 95
- Kupię łubin, sprzedam gorczycę tel 603 467 609
- Sprzedaż ziemniaków jadalnych. 604 353 102
- Sprzedam opryskiwacz Tad-len 2000 l. 18m. 21 000, beczkowóz rekordia ocynk 7000 l 15 000, rozrzutnik obornika dwuosiowy 3500, agregat uprawowo-siewny becker hassia 3 metrowy 12500, sadzarka czeska redła 3 rzędowe 850, siewnik do buraków 6 rzędowy aeromat 3 - 3300. Tel. 514 022 470
- Sprzedam 13 ha ziemi ornej, kombajn Volvo S830 – 3 m, siewnik , rozsiewacz nawozu duński, słomę w kostkach 3 zł/sztukę. Tel. 608 791 487
- Sprzedam opony ciągnikowe 18/4 R38. Tel. 695 359 355
- Sprzedam obornik koński możliwość dowozu. Tel. 795 911 886
- Sprzedam owies. 508 211 596
- Łubin słodki sprzedam. 795 916 988
- Wylęgarkę sprzedam, 200 jaj. 695 359 355
- Sprzedam facelię miododajną, grykę eko. Tel. 502 853 573
- Wydzierżawię oborę na każdą działalność. 667 477 772
- Sprzedam kombajn zbożowy Bizon, ciągnik koparko-spycharka Białoruś, cyklop, kombajn dwurzędowy do ziemniaków, przyczepa nie wywrotka 8-tonowa, przyczepa samozbierająca mała, pług trzyskibowy, siewnik talerzowy, talerzówka orkan, grabiarka gwiazdówka, sprężarka mała, śrutownik bijakowy, zbiorniki na mleko ze stali nierdzewnej. Tel. 667 477 772
- Szkółka w Kasku poleca bardzo duży wybór roślin kwalifikowanych w tym drzewa owocowe 3-4 letnie w pojemnikach. Tuje szmaragdowe 70-80 cm po 10 zł za sztukę . Tuje szmaragdowe 1 m po 15 zł za sztukę. Zapraszamy tel. 606 106 142
- Orka, talerzówka ciężka, siew agregatem. 608 01 39 95
- Jajka wiejskie sprzedam. 501 307 666
- Sprzedam kozy miniaturki, owce, jaja emu. Tel. 606 627 718
- Kurki nioski odchowane, powyżej 7tyg., pełen program szczepień, sprzedaż od 30 marca. Żabowo 13. Tel. 502 530 452, 510 127 838
- Sprzedam słomę w kostkach. 795 911 886
- Rzepak jary, zboża sprzedam. Tel. 502 853 573
- Grykę sprzedam i mieszalnik 1 tona. 603 467 609

USŁUGI

- **Nauka gry na pianinie. Aleksander Tel. 575 835 038**
- Usługi ogólnobudowlane, docieplenie budynków, malowanie, szpachlowanie, glazura, hydraulik, regipsy, adaptacja poddaszy. Tel. 600 626 268
- Kompleksowe wykończenie wnętrz remonty mieszkań i łazienek. Tel. 692 421 192
- Usługi ładowarką teleskopową + 12 m wysięgu. 608 013 995
- Budowa domów od podstaw, wieloletnie doświadczenie. 502 568 622
- Malowanie mieszkań. Tel 730 99 44 79
- Usługi remontowo-budowlane wykonam 608 364 330
- KOMPLEKSOWE REMONTY MIESZKAŃ. 721 460 551
- Usługi glazurniczo ogólnobudowlane, płytkowanie, szpachlowanie, malowanie, tapetowanie, regipsy, panele kompletne wykończenia wnętrz. Tel. 537 275 547
- Prace elektryczne, remonty mieszkań. 607 729 933
- Usługi ogólnobudowlane kompletne wykończenia wnętrz, malowanie, glazura, terakota, parkiety, regipsy, docieplanie budynków. Tel. 798 523 288
- Malowanie, szpachlowanie, tapetowanie, panele , płytki, naprawy hydrauliczne i elektryczne, tel. 666 047 905.
- Regulacja, naprawa, konserwacja okien i drzwi. Tel. 695 181 070
- Rolety. 695 181 070
- Usługa transportowa pojazdy o ładowności 1,5 tony oraz 6ton. Tel. 796 767 980
- Roboty wykończeniowe: regipsy, malowanie, szpachlowanie, panele, wykończenia posadzek i inne. Tel. 697 674 628.
- Transport, przeprowadzki. 696 138 406
- Usługi remontowo-budowlane malowanie, szpachlowanie, płytki. 723 782 255
- Szpachlowanie, malowanie, tapetowanie, regipsy, panele, montaż drzwi. 503 045 655
- Remonty, wykończenia. 724 568 015
- Malowanie, szpachlowanie, panele. 788 566 432
- Usługi finansowe, kredyty, pożyczki z dojazdem do klienta. 536 246 439, 533 673 753, 504 774 351

z Goleniowa
KRETA • KORFU • ZAKYNTHOS
RIWIERA TURECKA • ALBANIA
Zadzwoń! Napisz! Przygotujemy ofertę specjalną dla Ciebie i Twoich bliskich!
MARGO Goleniów, www.margo.goleniow.pl
tel. 571 412 716; 91 419 09 00

- PRANIE-MAGIEL,PRANIE DYWANÓW, WYKŁADZIN, TAPICERKI MEBLOWEJ SAMOCHODOWEJ/ SKÓRZANEJ MATERIAŁOWEJ / POŚCIELI WEŁNIANEJ / LANOLINĄ/ SPRZĄTANIE: CZYSZCZENIE FUG.TEL.604 373 143 , 794 229 083.
- **Pranie tapicerki meblowej oraz dywanów. Sprzątanie domów. ROMTEX Tel. 668 15 15 16**
- **Czyszczenie parą również grzejników. Tel. 668 15 15 16**
- Remont na każdą kieszeń. Tel.609 715 839
- **Malowanie, montaż paneli podłogowych i inne drobne naprawy wykona "złota rączka". 91 39 22 783, 784 79 22 70**
- Naprawa RTV Sawicki. 888 330 606
- Firma budowlana z wieloletnią działalnością przyjmie zlecenie na budowę domów od podstaw, przekładek dachów, docieplenia, układanie kostki, różne rodzaje. Tel. 607 137 081;
- MS BIOSS. Sprzedajemy Naprawiamy za gotówkę na raty laptopy tablety telefony. Skupujemy laptopy telefony. Adres Nowogard 700Lecia 15 I piętro nad apteką tel 91-577-53-73 lub 792-228-896
- Zwrot podatku z pracy rodzinne, urlopowe: Niemcy, Holandia, Austria, Anglia, Belgia, Norwegia. Tel. 71 385 20 18, 601 759 797
- Transport, przeprowadzki, opróżnienie mieszkań, piwnic, gratów. Tel 668 343 638
- AGENCJA REKLAMOWA VIZART, oprawianie prac w 2 minuty, bindowanie, wydruki, ksero, laminowanie, Nowogard ul. 700 lecia 15 (nad sklepem zielarskim)Tel. 605 522 340
- Przepisywanie prac (licencjackich, magisterskich i innych), dokumentów, CV, listów motywacyjnych, Szybko, solidnie. Agencja reklamowa Vizart Nowogard ul. 700 lecia 15 (nad sklepem zielarskim)Tel. 605 522 340.
- Wyburzamy, budujemy i remontujemy. 668 343 638
- **Usługi Fryzjerskie Męskie w domu klienta Sudomierski. Tel. 536 867 154, 91 39 22 063**

EXTRA DOM
BIURO NIERUCHOMOŚCI
Goleniów tel. 91 407 33 77
ul. Konstytucji 3 Maja 43/2
Nowogard tel. 91 392 22 33
ul. Bohaterów Warszawy 1

Zapoznaj się z szeroką ofertą na naszej stronie
www.extradom.net.pl

eprasa.pl 9c8b8c9be6

PRACA

- Poszukuje opiekunki do osoby starszej. 512 427 899, 695 788 100
- Zatrudnię na sezon letni (od czerwca do września) na stanowisko pokojowej w ośrodku wczasowym „Agawa" w Ustroniu Morskim. Gwarantowany nocleg i wyżywienie. Tel. 573 148 144
- Przyjmę pracownika budowlanego z doświadczeniem do prac wykończeniowych, wysokie wynagrodzenia. Tel. 730 744 751
- Przyjmę do pracy montaż mebli, wymagane prawo jazdy i znajomość języka angielskiego bądź niemieckiego. 781 060 250
- KIEROWCA C+E POLSKA-SZWECJA TEL.601 420 009
- Zatrudnię ekspedientkę w sklepie spożywczym Lewiatan. Tel. 509 239 619
- Zatrudnię pracownika usługi remontowo-wykończeniowe. 697 329 453
- Firma Joga zatrudni pracownika przy produkcji okien, mile widziane doświadczenie. Tel. 695 400 600
- Poszukuje pomocnika do montażu i produkcji ogrodzeń. 502 151 691
- Przyjmę murarza, dobre warunki płacowe. 502 568 622
- Zatrudnię pracowników budowlanych. 508 290 657
- Zatrudnię murarza i pomocnika. Tel 501 549 756
- Pracowników budowlanych, betoniarzy, zbrojarzy zatrudnię. Tel. 694 440 205
- Do dociepleń z doświadczeniem i do pomocy, umowa o pracę. Tel. 782 860 130
- Praca w Szwecji/okolice Goteborg. Szukam stolarzy/budowlańców do pracy w Szwecji. Wszelkie informacje pod nr telefonu: +46 762 18 55 66 – Daniel
- **Zatrudnię elektryków mogą być emeryci cały, pół, ćwierć etatu praca na budowie lub w warsztacie. Tel. 606 824 461**

INNE

- Sprzedam tanio kosiarkę samojezdną, ławę marmurową, szafę 3-drzwiową, małą pralkę elektryczną, magiel elektryczny. Gmina Węgorzyno. Tel. 606 127 777
- Sprzedam drewno opałowe . Tel. 607 739 866
- Słoiki sprzedam. 600 182 682
- Deska topolowa sucha, prosta 50 szt. dł. 4m. Tel. 605 967 588
- Sprzedam meblościankę młodzieżową w kolorze jasnym, cena 150 zł do negocjacji. 730 031 128
- Owczarek niemiecki 3 miesięczny, bardzo ładne, długowłose, rodzice z rodowodem. 51 93 07 288
- Sprzedam drewno kominkowe i zrzyny tartaczne, pocięte na długość ok. 30 cm, idealne na rozpałkę. 780 067 813
- Żeliwny piec CO viadrus uzz i nowy elektryczny boiler 140 l cwu tanio sprzedam. 508 211 575 Sprzedam tanio nowy wkład kominka z płaszczem wodnym narożny z szybą panoramiczną. Tel. 507 967 205
- Sprzedam barakowóz i wojskową naczepę do przewozu ludzi. Tel 500 841 914
- Sprzedam NOWY materac kokosowy, wymiar 180*200*24cm, tel. 605 522 340
- Sprzedam zegarek Samsung Galaxy Gear Fit, nowy, tel. 605 522 340
- Sprzedam TV plazmowy 42 cale LG, z dyskiem twardym, tel. 605 522 340
- Sprzedam szafkę kuchenną brązowo-biała, z płytą indukcyjną, z blatem, tel. 605 522 340
- Sprzedam sofę skórzaną trzyosobową typu SONIA ciemny brąz, drewno, z funkcją spania, tel. 605 522 340
- Sprzedam Pralko-suszarka HOOVER WDXA 5117AH-S, wkład 11 kg, tel. 605 522 340.
- **Przyjmę mikrofalówkę. 663 213 140**
- Przyjmę używany sprawny piec CO na paliwo stałe. 535 008 877
- Sprzedam drewno suche tanio. 691 848 026
- **Drewno, bukowe, dębowe, pocięte, porąbane. Tel. 603 353 789**
- **Sprzedam drewno opałowe. 667 788 820**
- Do wynajęcia zagęszczarka – 400 kg. 790 285 382
- Piec gazowy c.o. dwufunkcyjny wiszacy firmy vaillant - junkers-bosch niemiecki do mieszkania,domu z gwarancja serwisowa cena od 1.000zl tel 691 686 772
- Przyjmę radio i laptopa **663 213 140**
- Przyjmę dwie wersalki, szafki kuchenne i pralkę automatyczną. 796 080 198

Agro-BusinessTrade SP. Z O.O.

POSZUKUJE
KIEROWCÓW KAT. C+E

WYMAGANIA:
- aktualne prawo jazdy kategorii C+E
- świadectwo kwalifikacji zawodowej
- aktualne orzeczenie psychologiczne
- cyfrowa karty kierowcy

OFERUJEMY:
- atrakcyjne wynagrodzenie wypłacane w terminie
- nowoczesne auta marki DAF, MERCEDES, MAN.
- praca w systemie tygodniowym
- ubezpieczenie grupowe

TELEFON: +48 603 129 069 • +48 785 900 833
Jedności Narodowej 23A • 72-130 Maszewo
e-mai : biuro@agro-business.pl

AUTO-SERWIS Arkadiusz Czuba
car autoteile
Ponad 10-letnie doświadczenie w pracy na stanowisku mechanik w serwisie TOYOTY
przeglądy okresowe w TOYOTACH i nie tylko
- naprawy bieżące
- serwis klimatyzacji
- przeglądy okresowe
- serwis opon
- diagnostyka komputerowa
- wymiana rozrządu
- oleje CASTROL
- akumulatory Bosch, Varta

Zapewniamy atrakcyjne ceny
Sąpolnica 25
72-200 Nowogard
tel. 608 690 831

WARSZTAT SAMOCHODOWY
ŚCIEŻKA DIAGNOSTYCZNA
Profesjonalna naprawa od A do Z
SZYBY SAMOCHODOWE
OSOBOWE, CIĘŻAROWE I MASZYNY
NA WYMIAR PLANDEKI NA WYMIAR
Ul. Nadtorowa 12 tel 91 39 20 131 kom 601860716
UDZIELAMY GWARANCJI NA WYKONANE USŁUGI
Ul. Kilińskiego 26 tel 91 39 25 627 kom 601897368

auto gaz
naprawa i montaż instalacji
mechanika
rozrządy, zawieszenia...
więcej na www.giejbo.pl
ul. B.Chrobrego 29, Goleniów, tel. 91 407 33 07, kom. 606 948 278

AUTO- CZĘŚCI Jacek Tworek
SKLEP, • WARSZTAT SAMOCHODOWY
• KLIMATYZACJA: naprawa + serwis
• SZYBY SAMOCHODOWE: montaż i naprawa
• MECHANIKA i DIAGNOSTYKA AUT
Profesjonalna obsługa, nowoczesny sprzęt
tel. 668 477 803, 662 195 926
ul. ks. J. Poniatowskiego 31C • NOWOGARD
(wyjazd na Stargard)

Ogłoszenia w gazecie
karolinasb@domjudy.pl
Tel. 506 638 789

POMOC DROGOWA
Andrzej Słomski
Tel. 665 770 442

eprasa.pl 9c8b8c9be6

PODKOWA II - KOMIS- rzeczy nowe i używane
ul. Woj. Polskiego *(były sklep sportowy)*
Tel. 667 146 793

KUPIĘ DREWNO
tartaczne
świerk, sosna, brzoza, topola
tel. 697 174 369

SPRZEDAM DREWNO
kominkowe, opałowe
buk, jesion, dąb, brzoza
tel. 691 466 441

ATERIMA MED
Opiekunki w Niemczech
Sprawdzone oferty!
Tel. 91 506 55 55
Nawet 1500 EUR netto
+ PREMIA 300 EUR (brutto)

Sprzedam
działkę przemysłową
37 arów
tel. 603 450 718

Układanie polbruku, granitu
Budowa ogrodzeń
klinkierowych,
panelowych z siatki
tel. 669 342 893

Wynajmę halę
na działalność lub magazyn
o pow. 766 m² lub 855 m²
przy ul. Nadtorowej
w Nowogardzie
tel. 785 400 106

Sprzedam działkę
23 ar pod działalność gospodarczą przy ul. Górnej 4.
Tel. 695 400 600

Usługi Remontowo-Budowlane
Ceny do negocjacji
784 612 587

Sprzedam działkę niezabudowaną
przy ul. Nadtorowej
o pow. 6727 m²
tel. 785 400 106

FIRMA AGRO TRANS SP. Z O.O.
Z SIEDZIBĄ W OSOWIE 13, 72-200 NOWOGARD
ZATRUDNI KIEROWCĘ KAT. C+E
Kontakt
502 671 607

Upadłość konsumencka
Masz długi, których nie możesz spłacić, nie prowadzisz działalności, nie masz majątku.
Pomogę zgłosić upadłość.
Konsultacje darmowe
Tel. 669 681 080,
www.szczecin-syndyk.pl
restrukturyzacjakonsumenta@gmail.com

WYNAJEM KONTENERÓW
wywóz odpadów
Tel. 667 146 793

Agro-BusinessTrade SP. Z O.O.

ZATRUDNI
Specjalista ds. logistyki / Spedytor / Logistyk

Opis stanowiska :
Osoba zatrudniona na tym stanowisku będzie odpowiedzialna za kompleksową organizację pracy taboru transportowego.
Zakres obowiązków :
- planowanie i organizowanie transportu oraz prowadzenie związanej z nim dokumentacji
- monitoring i nadzór nad realizowanymi zleceniami
- rozwój bazy klientów i przewoźników

Oczekiwania :
- wykształcenie kierunkowe, preferowane wyższe (atutem będzie wykształcenie związane z transportem, logistyką etc.),
- doświadczenie w transporcie krajowym i/lub międzynarodowym,
- znajomość języka niemieckiego umożliwiająca swobodną komunikację, będzie dodatkowym atutem,
- komunikatywność i zdolności interpersonalne,
- odporność na stres, odpowiedzialność za powierzone i wykonywane zadania,
- bardzo dobra znajomość pakietu MS Office (szczególnie Excel),
- Prawo jazdy kat. B.

Oferujemy :
- pracę w stabilnej i dynamicznie rozwijającej się firmie,
- atrakcyjne wynagrodzenie,

Rodzaj pracy: Pełny etat

TELEFON: +48 603 129 069 • +48 785 900 833
Jedności Narodowej 23A • 72-130 Maszewo
e-mai : biuro@agro-business.pl

GABINET ORTOPEDYCZNY
lek. med. Mariusz Piwowarski
specjalista ortopedii i traumatologii narządu ruchu
Tel. 600 397 039
72-200 Nowogard, ul. Boh. Warszawy 4b

FARMA SERWIS

Firma Farma Serwis Sp. z o.o.;
nowoczesne gospodarstwo
w województwie zachodniopomorskim

zatrudni traktorzystę

W lokalizacjach:
- Redło;
- Konarzewo.

Wymagania:
- prawo jazdy kategorii T.;
- doświadczenie w pracy w rolnictwie;
- mile widziana obsługa ładowarki teleskopowej i uprawnienia na opryski.

Oferujemy:
- pracę w stabilnej firmie;
- wynagrodzenie adekwatne do doświadczenia;
- zatrudnienie na umowę o pracę, po czasie próbnym na czas nieokreślony;
- możliwość rozwoju i zdobywania nowych uprawnień.

Prosimy o wysyłanie CV na adres:
e.smialowska@farmaredlo.pl

Konsultacje kardiologiczne

- Kwalifikacje do leczenia zabiegowego przezskórnego choroby wieńcowej
- Kwalifikacje do leczenia zabiegowego przezskórnego chorób strukturalnych serca

Prof. nadzw. dr hab. n med.
Jarosław Gorący
Specjalista w zakresie chorób wewnętrznych
Specjalista kardiolog
SZOZ Praxis
ul. Dworcowa 2,
tel. 91 392 07 87

Agro-BusinessTrade SP. Z O.O.

ZATRUDNI
KSIĘGOWĄ NA PEŁNY ETAT

Zakres obowiązków:
- klasyfikacja, kompletowanie i ewidencja dokumentów księgowych,
- wprowadzanie dokumentów do systemu księgowego,
- wprowadzanie płatności do realizacji w systemach bankowości elektronicznej,
- realizacja procesu windykacji należności od klientów firmy,
- sporządzanie bieżących informacji finansowych i rozliczeniowych na potrzeby Kierownictwa Firmy.

Wymagania:
- Wykształcenie kierunkowe – w zakresie rachunkowości,
- Doświadczenie w pełnej księgowości - 2 lat,
- Praktyczna znajomość przepisów podatkowych i innych, które są niezbędne do samodzielnej pracy na zajmowanym stanowisku, przy obliczaniu zobowiązań podatkowych,
- Bardzo dobra obsługa komputera i urządzeń biurowych,
- Bardzo dobra znajomość pakietu MS Office (szczególnie Excel),
- Wiedza z zakresu kadr i płac będzie dodatkowym atutem,
- Prawo jazdy kat. B.

Oferujemy:
- pracę w stabilnej i dynamicznie rozwijającej się firmie,
- samodzielną i ambitną pracę,
- atrakcyjne wynagrodzenie,
- szansę poszerzania wiedzy i doświadczenia w różnych obszarach,

Miejsce pracy: Maszewo

Zainteresowane osoby proszone są o przesłanie CV wraz z listem motywacyjnym na adres:
jk@agro-business.pl z dopiskiem „Aplikacja na stanowisko Księgowa"

PRACA OPIEKA NIEMCY! PROMEDICA24
Wyjedź na świąteczny kontrakt
i zarób nawet 16 700zł + do 300 EURO bonusu!
Nie znasz niemieckiego? Nauczymy Cię przed wyjazdem.
Szczecin, Al. Niepodległości 31. Zadzwoń tel. 517 176 102

eprasa.pl 9c8b8c9be6

El-car AUTO - CZĘŚCI car-audio&tuning
wszystkie części - najniższe ceny w MIEŚCIE !
Promocja !!! Płyn do spryskiwaczy ZIMOWY 5l - 10 zł
FILTRY, OLEJE
OLEJ GM OPEL 5L 10w40 65 zł!
OLEJ CASTROL MAGNETIC 10w40 4l - 79 zł
www.el-car.net, ul. 3 Maja 44
tel. 660 797 830, 91 392 11 55

SYSTEMY ALARMOWE
TV PRZEMYSŁOWA
„A.M.Z."
tel. 605 369 028
72-100 Goleniów, ul. Szarych Szeregów 7
Zestawy alarmowe dla biur lub domów
TV przemysłowa • Domofony • Wideofony

HURTOWNIA GLAZURY
i WYPOSAŻENIA ŁAZIENEK
VELES
- glazura
- terakota
- panele
- drzwi
- parapety
- ceramika łazienkowa
- wanny, kabiny
- meble łazienkowe
- armatura
Projektowanie Łazienek
ul. 5 Marca 7 • Nowogard
(za Netto) 91 39 22 262

KRZYŻÓWKA

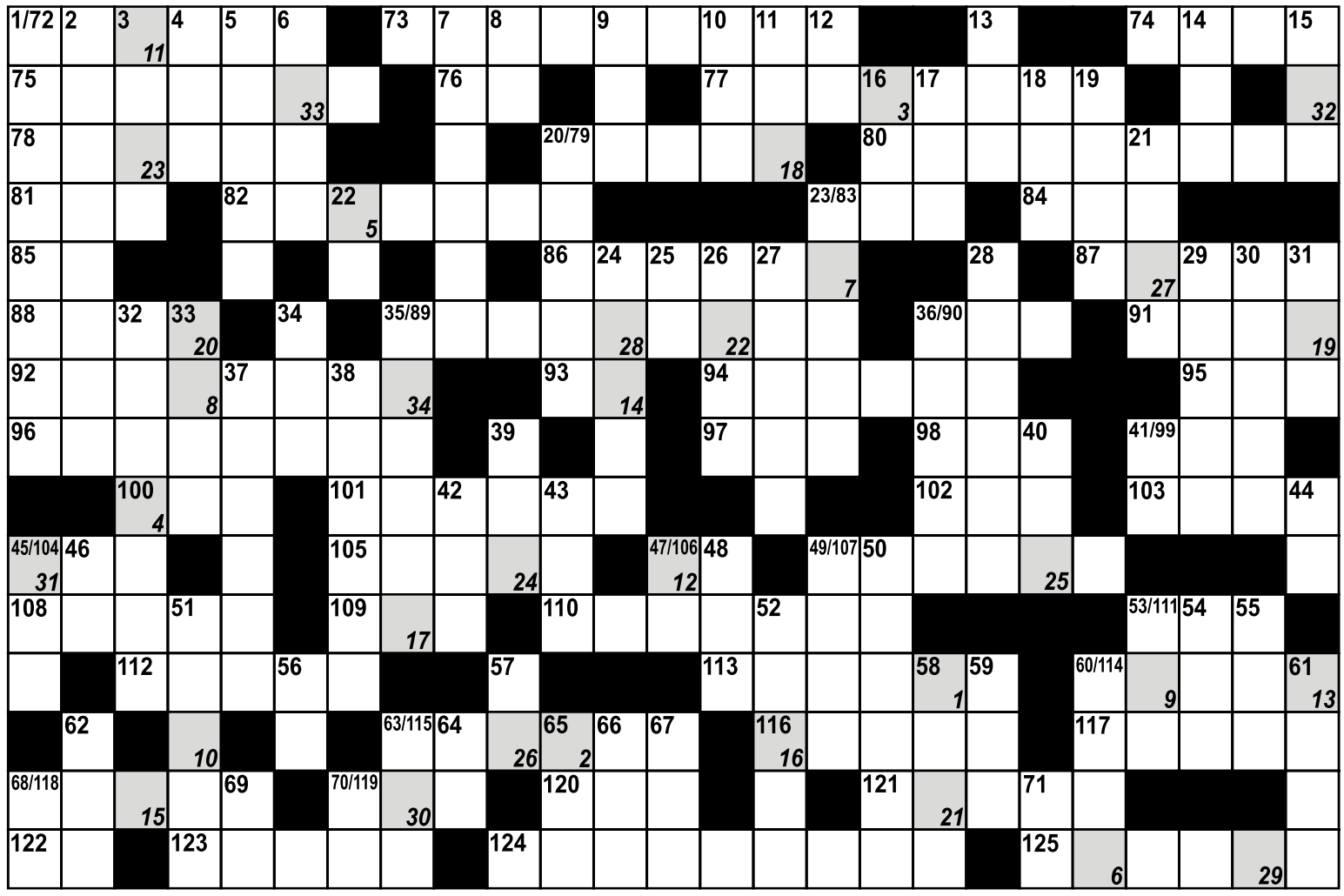

1	2	3	4	5	6	7	8	9	10	11	12	13	14	15	16	17	18	19	20	21	22	23	24	25	26	27	28	29	30	31	32	33	34

Pionowo:
1. antyczny ornament;
2. majaczenie;
3. naprzeciwko wylotu;
4. e pół tonu wyżej;
5. średniowieczny władca afrykański;
6. amerykański tygodnik;
7. port Japonii;
8. symbol erbu;
9. trudno topliwy metal l.a.76;
10. miasto w Japonii (Honsiu), ośrodek kultu religijnego z kompleksem świątyń shintoistycznych;
11. okres dziejowy;
12. płyta kompaktowa;
13. unos;
14. opowiada bajki;
15. ischias, nerwoból;
16. tamte kobiety;
17. żołnierz Chrobrego;
18. jeden z sędziów w Hadesie;
19. gwóźdź programu;
20. miasto w Grecji, ośr. turystyczny, zabytkowe świątynie bizantyjskie;
21. rzadkie imię męskie;
22. rzeka w Rosji;
23. pława;
24. część wagi, na którą kładzie się ważony towar;
25. oznaczenie jednostki paskal;
26. imię Pugaczowej;
27. ozdobna płytka glazury;
28. jednostajna praca;
29. miasto w Turcji;
30. bojaźń, lęk;
31. bez połysku;
32. zarodek ludzki;
33. narkoman;
34. Elżbieta;
35. wędliniarz;
36. antylopa z Etiopii;
37. nitkowata komórka w zarodniku mszaków;
38. zmawianie się, konspirowanie;
39. artykuły gospodarstwa domowego;
40. zwierzęta do zejścia na nie;
41. przed si;
42. nandu;
43. drewniana zatyczka osi koła;
44. szlam;
45. z Kofi Annanem na czele;
46. symbol niklu;
47. konspiracyjna organizacja wojskowa;
48. chroni państwo;
49. tatarak;
50. Waldemar, premier;
51. kotka wierzbowa;
52. roślina lecznicza;
53. wymarły ptak z Nowej Zelandii;
54. l. a. 68;
55. niewolnik dawniej;
56. iloraz inteligencji;
57. komputer osobisty;
58. dopływ Dunaju;
59. przedstawienie nagiego ciała ludzkiego w sztuce;
60. morski skorupiak;
61. rude futro;
62. mocna zasada;
63. sztuka po łacinie;
64. konspiracyjna organizacja wojskowa;
65. można go mieć na kogoś;
66. skusiła Adama;
67. krzyżówka dromadera z baktrianem;
68. bóg egipski;
69. 100 mkw.;
70. zgoda, w porządku;
71. litera grecka.

Poziomo:
72. okres postu;
73. członek SS;
74. przodek Baska;
75. np. prawosławie;
76. 100 mkw.;
77. np. ind;
78. decyduje o płci dziecka;
79. miasto w Saksonii;
80. pierwsza pietruszka;
81. jednostka informacji;
82. pantera;
83. wyższy urzędnik w dawnej Turcji;
84. genetyczny zapis;
85. symbol erbu;
86. matador;
87. przewód stykający się z gruntem;
88. służy do połowu ryb;
89. przewodniczący sejmu;
90. pajęcza nie do szycia;
91. niższa lub wyższa parlamentu;
92. koleżanka, kamratka;
93. ad acta;
94. cichy, tłumiony płacz;
95. ...„King" Cole;
96. erka;
97. syn Posejdona;
98. rzeźbiarz, malarz i poeta francuski;
99. wieś nad Liwcem;
100. kwasy w komórce;
101. miasto w płd. Algerii;
102. oles, grąd;
103. rywal Sony;
104. powieść Zbigniewa Brodzkiego;
105. zbiór głównych zasad wiary;
106. symbol złota;
107. brunatny minerał;
108. powieść Barbary Gordon;
109. Trojanowska dla przyjaciół;
110. metropolia Cypru;
111. paryski burmistrz;
112. jezioro obok Morąga;
113. głosiciel jakiejś idei;
114. z rafy w pierścionku;
115. Akwizgran;
116. krzykliwy lub grubodzioby;
117. tytuł uczonych żydowskich;
118. waluta Indii;
119. mityczny świat zmarłych;
120. miasto w Birmie;
121. model opla;
122. symbol srebra;
123. prawy dopływ Kury;
124. puszka dla oszczędnych;
125. debata, dyskusja.

PODPOWIEDŹ: ALOSOM, APATYT, CLOU, IZNIK, NGOLA, UAR

Jeśli masz problem z alkoholem lub ktoś w rodzinie.

Grupa AA Mieszko zaprasza w każdy wtorek o 9.00 i 16.00 pod Ratuszem.

Rozwiązanie krzyżówki dla dorosłych: Nie żył ten co nie kochał
Maria Machocka, Renata Wiertalak, Pelagia Feliksiak, Elżbieta Antolak, Natalia Furmańczyk, Szymon Rybarczyk, Halina Stefańska, Józef Burzyński, Adam Głowicki, Monika Rosa, Agnieszka Skowrońska

Zwycięzcy prenumeraty: Halina Stefańska, Adam Głowicki
GAZETY dla zwycięzców losowania do odebrania w redakcji, ul. Boh. Warszawy 7a

Dla naszych najmłodszych
Bartek Feliksiak, Wiktoria Antolak, Mateusz Wiertalak, Amelka Walaszczyk, Igor Genda, Nadia Grenda, Antoś Nadolski
Zwycięzca: Mateusz Wiertalak

Ogłoszenia w gazecie
karolinasb@domjudy.pl
Tel. 506 638 789

KUPON
Imię i nazwisko ..... tel. .....
ROZWIĄZANIE .....

Kupon wraz z rozwiązaniem należy dostarczyć do redakcji. Spośród nadesłanych kuponów zostanie wylosowana nagroda ufundowana przez Wydawnictwo.

eprasa.pl 9c8b8c9be6

studio reklamy vizart Excellent
Nowogard
ul. 700 lecia 15
(nad Apteką Cardia, I Piętro)
e-mail: reklamavizart@wp.pl
www.reklamavizart.pl
Tel: 605 522 340
Zapraszamy
Pon.-Pt. 8-18, Sobota 9-14
REKLAMA W GAZETACH
SZYBKI CZAS REALIZACJI
NOWOŚĆ TYLKO U NAS !
FOLIA ONE WAY VISION KLEJONA OD WEWNĄTRZ szyby !
REKLAMY
PIECZĄTKI
KONKURENCYJNE CENY
- WYDRUKI WIELKOFRMAT., BANERY
- TABLICE, SZYLDY, KASETONY, SIATKI
- REKLAMA NA: POJAZDACH, ODZIEŻY
- LITERY PRZESTRZENNE, FLAGI, inne
- POLIGRAFIA, WIZYTÓWKI, ULOTKI, PLAKATY, FOLDERY
- GAZETKI, ZAPROSZENIA, WIDOKÓWKI, STRONY www, inne
- KSERO DO A4, A3 (KOLOR, CZARNOBIAŁE)
- LAMINOWANIE DOK. DO A4, A3, inne
- BINDOWNIE PRAC, OPRAWIANIE PRAC
- WYDRUKI PRAC, DOKUMENTÓW w 5 minut
Największy wybór okładek Tylko u NAS

ŻWIROWNIA DŁUGOŁĘKA
PIASEK, PIASEK PRZESIEWANY, ŻWIR, CZARNOZIEM, POSPÓŁKĘ
tel. 504 265 607
512 531 093
z dowozem do Klienta

Przedsiębiorstwo Usług Wodnych i Sanitarnych sp. z o.o.
ul. 3 Maja 14/2, 72-200 Nowogard
tel. 91 392 07 11, 91 392 07 17
Zaopatrzenie w wodę i odbiór ścieków
Badania wody i ścieków
Wywóz nieczystości ciekłych
Czyszczenie i udrażnianie kanalizacji wraz z wywozem osadów ściekowych
Roboty inżynieryjno-budowlane
91 392 07 11 wew.101,102
POGOTOWIE WODNO-KANALIZACYJNE - 994

SYSTEMY ANTENOWE
MONTAŻ - SERWIS TV SAT
cyfrowy polsat HD
nc+HD
nc+HD na kartę
TV cyfrowa DVB-T
instalacje elektryczne
Dariusz Pawelec
tel. 795-279-165
POGOTOWIE SERWISOWE

INFORMATOR LOKALNY - NOWOGARD

Telefony alarmowe
Policja - 997, 112
Komisariat Policji Nowogard - 91 57 92 316
Straż pożarna - 998
Posterunek PSP Nowogard - 91 39 20 118
Pogotowie ratunkowe - 999
Stacja Pogotowia Ratunkowego w Nowogardzie - 91 43 26 103
Pogotowie gazowe - 992
Pogotowie energetyczne - 991
Pogotowie wodn.-kanal. (PUWiS) - 91 392 07 11; 994

Dyżur nocny
Nocna i Świąteczna Opieka Zdrowotna - 91 39 78 430; 609 361 999; 665 283 928

Przychodnie - poradnie
Szpital - centrala - 91 392 13 56
Praxis - SZOZ - 91 392 07 87
Praxis - Centrum okulistyczno-optyczne - 91 39 27 272
POZ Przychodnia przyszpitalna - 91 392 18 00; 91 392 18 06
Medyk - 91 392 29 21
PRAXIS 2 - M. Drobińska - 91 392 59 43
NZOZ "Sanus" - 91 392 69 60
NZOZ "Pro-med" - 91 392 67 40
NZOZ "Leks" - 91 392 25 25 - 91 392 68 25
NZOZ "Baby-med" - 91 392 60 13
Mardent - gabinety lekarskie - 91 392 26 33
Revital - Ośrodek Rehabilitacji i Odnowy Biologicznej - 91 392 14 67; 609 456 577
Pielęgniarki Środow.-Rodzinne - 91 392 09 26
Specjalistyczna Poradnia Terapeutyczna dla dzieci, młodzieży i ich rodzin - 91 392 07 43
Warsztaty terapii zajęciowej - 91 392 52 82
Zakład domowej opieki długoterminowej - 91 39 26 531; 509 142 650

Stomatologia
Praxis - Centrum stomatologiczne - 91 392 69 99
Pracownia protetyki stomatologicznej - Danuta Drapikowska 91 392 68 70
Protetyka stomatologiczna - Elżbieta Wysocka i Kazimierz Trojanowski - 91 392 61 07
"Nowo-dental" B. Szulejko - 695 264 677 - 91 392 14 67
"Dental - med" - 91 392 20 98
Lek. stom. H. Sporzyńska-Czausz - 603 705 630
Gabinety stomatologiczne "LUXdental" - 509 77 00 19, 91 434 97 09
MARDENT - 604 793 056; 536 048 616
Lek. Stom. Andrzej Rynkiewicz pogotowie stomatologiczne - 607 771 777
lek. Stom. D. Wałęga - Bąk pogotowie stomatologiczne - 604 441 609
lek. stom. A Mogilnicka - 506 606 955
lek. stom. E. Rosa - 532 512 703
lek. stom. D. Czernikiewicz - 91 392 66 39
lek. stom. M. Andrzejewska - 693 162 241
lek. stom. Krystyna Szeronos - 601 736 804

Urzędy
Urząd Miejski - 91 392 62 00
Biuro Obsługi Interesanta w UM - 91 392 62 14
Biuro Rady w UM - 91 392 62 10
Urząd Stanu Cywilnego - 91 392 62 30
Wydział Gospodarki Komunalnej, Mieszkaniowej i Ochrony Środow. - 91 392 62 43
Wydział spraw społecznych i obywatelskich
Meldunki - 91 392 62 13
Dowody osobiste - 91 392 62 15
Zarządzanie kryzysowe - 91 392 62 34
Wydział Gospodarki Nieruchomościami Geodezji i Rolnictwa - 91 392 62 26
Wydział Rozwoju Lokalnego, Funduszu, Kultury i Sportu - 91 392 62 93
Wydział Inwestycji i Remontów - 91 392 62 41
Biuro Podatków i Opłat - 91 392 62 17
Referat Edukacji - 91 392 54 64
Zarząd Budynków Komunalnych - 91 392 62 67
Powiatowy Urząd Pracy f/Nowogard - 91 392 13 76 91 392 18 13
Powiatowy Inspektorat Weterynarii - 91 392 11 18
w nagłych wypadkach - 609 740 647

Wydział Komunikacji
Rejestracja pojazdów - 91 579 27 02
Prawo jazdy - 91 579 27 03
Fax - 91 392 18 52

OPS - Ośrodek Pomocy Społecznej
Kierownik - Dorota Maślana - 91 392 62 48
Świadczenia rodzinne - A. Lalik - 91 392 62 68
Dział usług opiekuńczych - B. Ziółkowska - 91 392 02 00

Poczta
ul. 3 Maja - 91 392 13 00 91 392 11 83
ul. Warszawska - 91 392 08 34

Nadleśnictwo Nowogard - 91 392 06 40
Zakład Karny Nowogard - 91 432 66 00

Gabinety weterynaryjne
Danuta Czerwińska ul. J. Wybickiego 2 - 507 410 224, 91 392 37 86
Animal-Vet ul. 3 Maja 50 - 666 135 133
Janusz Soroka ul. L. Okulickiego 6 - 570 656 616
Zdzisław Truszyński ul. T. Kościuszki 21 - 91 392 18 01
Mirosław Berezowski ul. Roosevelta 38 - 91 392 08 14

Szkoły
Szkoła Podstawowa nr 1 - 91 392 6 2 70
Szkoła Podstawowa nr 2 - 91 392 6 2 74
Szkoła Podstawowa nr 3 - 91 392 6 2 91
Szkoła Podstawowa nr 4 - 91 392 3 0 28
SP w Długołęce - 91 391 04 92
SP w Orzechowie - 91 391 09 94
SP w Strzelewie - 91 391 02 24
SP w Żabowie - 91 391 06 94
SP w Błotnie - 91 391 01 90
SP w Wierzbięcinie - 91 291 07 95
I Liceum Ogólnokształcące - 91 392 02 13
Liceum Ogólnokształcące nr II - 91 392 51 07
ZSP im. Stanisława Staszica - 91 392 11 62
Prywatne Liceum Ogólnokształcące Zaoczne Centrum Edukacji Zdroje - 91 392 54 94
Prywatne Policealne Studium Zawodowe - 91 392 21 81
Specjalny Ośrodek Szkolno - Wychowawczy - 91 392 01 08

Przedszkola i żłobki
Przedszkole nr 1 ul. Żeromskiego - 91 392 62 86
Przedszkole nr 3 ul. J. Poniatowskiego - 91 392 62 88
Przedszkole nr 4 ul. T. Kościuszki - 91 392 62 87
Zielone Przedszkole ul. Zielona - 91 392 66 91; 505 388 292
Artystyczne Przedszkole Kraina Fantazjiul. Gen. J. Bema - 660 797 838
"Promyczek" Specjalistyczny punkt przedszkolny, ul. Boh. Warszawy - 609 931 469
Niepubliczny Żłobek "Maluszkowo" ul. ks. Racibora - 534 015 943
Niepubliczny "Malinowy Żłobek" ul. Boh. Warszawy - 604 873 917

Kultura
Miejska Biblioteka Publiczna
Dyrektor - 91 392 62 60
Czyt. dla dorosłych - 91 392 62 61
Nowogardzki Dom Kultury
Sekretariat - 91 392 62 83
Biuro kina/ dział imprez i promocji - 91 392 57 79
Kasa - 91 392 62 62

Parafie Rzymskokatolickie
Parafia pw. WNMP - 91 392 63 70; 506 08 13 28
Parafia pw. Św. Rafała Kalinowskiego - 91 392 10 04
Parafia pw. MB Fatimskiej - 91 392 15 92

Usługi pogrzebowe
J. Furmańczyk, Zakład Pogrzebowy - 91 392 17 67
S. Furmańczyk, Usługi Pogrzebowe - 692 354 065
MEMORIS Grzegorz Śmigiel - 693 230 190

Apteki
Centrum Zdrowia ul. 700-lecia - 91 576 21 39
Majowa ul. 3 Maja - 91 307 07 08
Cefarm ul. Plac Wolności - 91 392 02 03
Cardia ul. 700 - lecia - 91 392 13 30
Niebieska ul. 15 Lutego - 91 432 61 77
Asa ul. Warszawska - 91 392 04 94
Niebieska 2 ul. Kościuszki - 91 579 08 30
Nowa Farmacja ul. Bohaterów Warszawy - 91 573 04 37

Taksówki - 91 392 02 60

Pomoc drogowa
Grzegorz Irzymski - 91 392 24 02 601 893 944
Andrzej Słomski - 665 770 442
Krzysztof Pietrzak - 601 938 293
R&J MIX - 608 731 620

INFORMATOR LOKALNY - OSINA

Urząd Gminy
Wójt - 91 391 03 90
Kierownik USC, St. ds. obywatelskich i ewidencji ludności - 508 499 549
St. ds. podatków i opłat - 508 499 661
St. ds. zarządzania kryzysowego, obrony cywilnej i ochrony środowiska - 508 499 580
Stanowisko pracy ds. gospodarki odpadami - 508 499 247
St. ds. obsługi organów Gminy, działalności gospodarczej, kultury i zdrowia - 508 499 567
St. ds. funduszy zewnętrznych, promocji, turystyki i sportu - 508 499 620

OPS - Ośrodek Pomocy Społecznej
Kierownik Anna Kaliczyńska - 508 499 534
Pracownicy socjalni - 508 499 561 508 499 483
Asystent rodziny Patrycja Bielej - 508 499 621

Gminna Biblioteka Publiczna
Kierownik Krzysztof Górecki - 91 391 03 05

Szkoła Podstawowa im. B. Malinowskiego
Dyrektor Tatiana Olbert - 91 391 03 89
Sekretariat - 91 391 03 80

Przychodnie
NZOZ "Proximus" - 91 391 03 10
Punkt apteczny - 91 391 16 11
Poczta - 91 391 03 23
Parafia pw. NP NMP w Osinie - 91 391 03 86

eprasa.pl 9c8b8c9be6

ROZKŁAD JAZDY KOMUNIKACJI MIEJSKIEJ

OS. BEMA – UL. KOŚCIUSZKI 36 - UL. RADOSŁAWA

LP	Dworce i przystanki	TAM	TAM	TAM	TAM	TAM	TAM	TAM	TAM	TAM	TAM	TAM
		E, F	E, F	E, F	E, F	E, F	E, F	E, F	E, F	D	D	D
1	**Osiedle Bema**	5:30	6:05	7:00	8:05	11:15	12:20	13:30	14:55	15:55	16:55	17:45
2	ul. Bema 1	5:31	6:07	7:02	8:07	11:17	12:22	13:32	14:57	15:57	16:57	17:47
3	ul. Armii Krajowej 17	5:33	6:09	7:04	8:09	11:19	12:24	13:34	14:59	15:59	16:59	17:49
4	ul. Kościuszki 36	5:34	6:11	7:06	8:11	11:21	12:26	13:36	15:01	16:01	17:01	17:51
5	ul. Romualda Traugutta	5:36	6:12	7:07	8:12	11:22	12:27	13:37	15:02	16:02	17:02	17:52
6	ul. Wojska Polskiego 4	5:37	6:13	7:08	8:13	11:23	12:28	13:38	15:03	16:03	17:03	17:53
7	ul. Kościelna	5:38	6:14	7:09	8:14	11:24	12:29	13:39	15:04	16:04	17:04	17:54
8	**Dworzec PKS**	5:40	6:17	7:12	8:17	11:27	12:32	13:42	15:07	16:07	17:07	17:57
9	ul. 3 Maja	<	<	7:14	8:19	<	12:34	<	<	16:09	<	<
10	ul. Bankowa	5:41	6:18	7:16	8:21	11:28	12:36	13:43	15:08	16:11	17:08	17:58
11	ul. 15 Lutego	5:42	6:20	7:18	8:23	11:30	12:38	13:45	15:10	16:13	17:10	18:00
12	ul. Żeromskiego SP2	5:43	6:21	7:19	8:24	11:31	12:39	13:46	15:11	16:14	17:11	18:01
13	ul. Poniatowskiego	<	6:23	<	<	<	12:41	13:48	15:13	16:16	17:13	<
14	ul. Żeromskiego	5:44	6:24	7:20	8:25	11:32	12:42	13:49	15:14	16:17	17:14	18:02
15	ul. Boh. Warszawy „Szkoła"	5:45	6:25	7:21	8:26	11:33	12:43	13:50	15:15	16:18	17:15	18:03
16	ul. Boh. Warszawy „POM"	5:46	6:26	7:22	8:27	11:34	12:44	13:51	15:16	16:19	17:16	18:04
17	**ul. Radosława**	5:47	6:27	7:23	8:28	11:35	12:45	13:52	15:17	16:20	17:17	18:05

UL. RADOSŁAWA – UL. KOŚCIUSZKI 36 – OS. BEMA

LP	Dworce i przystanki	POW	POW	POW	POW	POW	POW	POW	POW	POW	POW	POW
		E, F	E, F	E, F	E, F	E, F	E, F	E, F	E, F	D	D	D
1	**ul. Radosława**	5:47	6:30	7:27	8:33	11:50	12:50	14:30	15:25	16:25	17:25	18:05
2	ul.Boh.Warszawy „GS"	5:48	6:31	7:28	8:34	11:51	12:51	14:31	15:26	16:26	17:26	18:06
3	ul.Boh.Warszawy „ZS ORLIK"	<	<	7:30	8:36	<	12:53	<	<	<	<	<
4	ul. Boh. Warszawy 7	5:50	6:33	7:32	8:38	11:53	12:55	14:33	15:28	16:28	17:28	18:08
5	ul. Poniatowskiego	<	6:36	7:35	8:41	11:56	12:58	<	15:31	16:31	17:31	<
6	ul. 700 Lecia	5:51	6:38	7:37	8:43	11:58	13:00	14:34	15:33	16:33	17:33	18:09
7	ul. 5-go Marca	5:53	6:40	7:39	8:45	12:00	13:02	14:36	15:35	16:35	17:35	18:11
8	ul. Kościuszki 36	5:55	6:42	7:41	8:47	12:02	13:04	14:38	15:37	16:37	17:37	18:13
9	ul. Romualda Traugutta	5:56	6:43	7:42	8:48	12:03	13:05	14:39	15:38	16:38	17:38	18:14
10	ul. Wojska Polskiego 4	5:57	6:44	7:43	8:49	12:04	13:06	14:40	15:39	16:39	17:39	18:15
11	ul. Armii Krajowej 46	5:58	6:45	7:44	8:50	12:05	13:07	14:41	15:40	16:40	17:40	18:16
12	ul. Armii Krajowej 29	5:59	6:46	7:45	8:51	12:06	13:08	14:42	15:41	16:41	17:41	18:17
13	ul. Bema 9	6:00	6:47	7:46	8:52	12:07	13:09	14:43	15:42	16:42	17:42	18:18
14	**Osiedle Bema**	6:02	6:49	7:48	8:54	12:09	13:11	14:45	15:44	16:44	17:44	18:20

OS. BEMA - UL. KOŚCIUSZKI 36 - DWORZEC PKS

LP	Dworce i przystanki	TAM
		E, F
1	**Osiedle Bema**	8:59
2	ul. Bema 1	9:00
3	ul. Armii Krajowej 17	9:02
4	ul. Kościuszki 36	9:03
5	ul. Romualda Traugu	9:05
6	ul. Wojska Polskiego	9:06
7	ul. Kościelna	9:07
8	**Dworzec PKS**	9:09

DWORZEC PKS - UL. WOJ. POLSKIEGO 4 - OS. BEMA

LP	Dworce i przystanki	TAM
		E, F
1	**Dworzec PKS**	10:50
2	ul. 3 Maja	10:52
3	ul. Bankowa	10:54
4	ul. 5-go Marca	10:56
5	ul. Kościuszki 36	10:58
6	ul. Romualda Traugutta	10:59
7	ul. Wojska Polskiego 4	11:00
8	ul. Armii Krajowej 46	11:01
9	ul. Armii Krajowej 29	11:02
10	ul. Bema 9	11:03
11	**Osiedle Bema**	11:05

OBJAŚNIENIA:
D - kursuje od poniedziałku do piątku oprócz świąt
E - kursuje od poniedziałku do soboty oprócz świąt
F - kursuje dnia 1 listopada i 24 grudnia
< - nie zatrzymuje się

ROZKŁAD JAZDY PKP

Odjazdy / *Departures*
Nowogard

15 III – 13 VI 2020

Aktualizacja wg stanu na 15 III 2020

godzina odjazdu departure time	peron tor platform track	pociąg train	godziny przyjazdów do stacji pośrednich arrivals at intermediate stops	godzina przyjazdu do stacji docelowej arrival at destination (station)
4:42	II 1	PR - R 88641	Osina 4:49, Mosty 4:55, Goleniów 5:03, Kliniska 5:13, **Szczecin Dąbie 5:24**, Szczecin Zdroje 5:29, Szczecin Port Centralny 5:38 ①-⑤ ∅ *13 IV, 1 V, 11 VI;*	**Szczecin Główny 5:41**
5:47	II 1	PR - R 88643	Wyszomierz 5:52, Osina 5:56, Mosty 6:02, Goleniów 6:10, Kliniska 6:22, **Szczecin Dąbie 6:31**, Szczecin Zdroje 6:35, Szczecin Port Centralny 6:43 ①-⑦ ∅ *12-13 IV;*	**Szczecin Główny 6:47**
7:52	I 3	PR - R 88645	Wyszomierz 7:57, Osina 8:01, Mosty 8:07, Port Lotniczy Szczecin Goleniów 8:13, Goleniów 8:31, Kliniska 8:41, **Szczecin Dąbie 8:50**, Szczecin Zdroje 8:54	**Szczecin Główny 9:08**
7:53	II 1	PR - R 88622	Żabowo 8:00, Płoty 8:09, Baszewice 8:16, Gryfice 8:23, Górzyca Reska 8:29, Gąbin 8:34, Trzebiatów 8:40, Bieczyno Pomorskie 8:46, Głowaczewo 8:53, Stary Borek 8:57, Kołobrzeg Stadion 9:03 ①-⑥ ∅ *13 IV, 1 V, 11 VI;*	**Kołobrzeg 9:08**
10:39	I 3	PR - R 88647	Wyszomierz 10:44, Osina 10:48, Mosty 10:54, Goleniów 11:02, Kliniska 11:13, **Szczecin Dąbie 11:23**, Szczecin Zdroje 11:27, Szczecin Port Centralny 11:36 *15 III; 30 III-13 VI;*	**Szczecin Główny 11:41**
10:40	II 1	PR - R 88624 REGA	Żabowo 10:47, Płoty 10:57, Baszewice 11:04, Gryfice 11:10, Gąbin 11:20, Trzebiatów 11:26, Bieczyno Pomorskie 11:32, Karcino 11:36, Kołobrzeg Stadion 11:47 *15 III; 30 III-13 VI ∅ 12-13 IV;*	**Kołobrzeg 11:52**
12:03	II 1	PR - R 88626 POMERANIA	Żabowo 12:10, Płoty 12:19, Baszewice 12:26, Gryfice 12:33, Górzyca Reska 12:47, Gąbin 12:52, Trzebiatów 12:58, Bieczyno Pomorskie 13:04, Karcino 13:08, Kołobrzeg Stadion 13:19 *15 III-15 V;*	**Kołobrzeg 13:24**
12:33	II 1	PR - R 88628 POMERANIA	Żabowo 12:40, Płoty 12:50, Baszewice 13:03, Gryfice 13:10, Górzyca Reska 13:16, Gąbin 13:21, Trzebiatów 13:27, Bieczyno Pomorskie 13:33, Karcino 13:37, Kołobrzeg Stadion 13:48 *16 V-13 VI;*	**Kołobrzeg 13:53**
13:13	II 1	PR - R 88649	Wyszomierz 13:18, Osina 13:22, Mosty 13:28, Port Lotniczy Szczecin Goleniów 13:34, Goleniów 13:56, Kliniska 14:06, **Szczecin Dąbie 14:16**, Szczecin Zdroje 14:20, Szczecin Port Centralny 14:29 *15 III; 30 III-13 VI ∅ 12-13 IV;*	**Szczecin Główny 14:33**
14:45	II 1	PR - R 88628	Żabowo 14:52, Płoty 15:01, Baszewice 15:08, Gryfice 15:15, Gąbin 15:25, Trzebiatów 15:31, Bieczyno Pomorskie 15:43, Karcino 15:47, Kołobrzeg Stadion 15:58 *30 III-13 VI* ①-⑥ ∅ *13 IV, 1 V, 11 VI;*	**Kołobrzeg 16:03**
16:29	II 1	PR - R 88630	Żabowo 16:36, Płoty 16:46, Baszewice 16:53, Gryfice 17:00, Górzyca Reska 17:06, Gąbin 17:11, Trzebiatów 17:18, Bieczyno Pomorskie 17:28, Karcino 17:32, Kołobrzeg Stadion 17:43	**Kołobrzeg 17:48**
16:31	I 3	PR - R 88651 REGA	Wyszomierz 16:36, Osina 16:40, Mosty 16:46, Port Lotniczy Szczecin Goleniów 16:52, Goleniów 17:12, **Szczecin Dąbie 17:34**, Szczecin Zdroje 17:38, Szczecin Port Centralny 17:47	**Szczecin Główny 17:50**
18:09	I 3	PR - R 88653 POMERANIA	Wyszomierz 18:15, Osina 18:19, Mosty 18:24, Port Lotniczy Szczecin Goleniów 18:31, Goleniów 18:48, Kliniska 18:58, **Szczecin Dąbie 19:07**, Szczecin Zdroje 19:11, Szczecin Port Centralny 19:20 *15 III-3 IV;*	**Szczecin Główny 19:24**
18:09		PR - R 88653 POMERANIA	Wyszomierz 18:15, Osina 18:19, Mosty 18:24, Port Lotniczy Szczecin Goleniów 18:31, Goleniów 18:48, Kliniska 18:58, **Szczecin Dąbie 19:07**, Szczecin Zdroje 19:11, Szczecin Port Centralny 19:21 *4 IV-15 V ∅ 12 IV;*	**Szczecin Główny 19:25**
18:09	I 3	PR - R 88653 POMERANIA	Wyszomierz 18:15, Osina 18:19, Mosty 18:24, Port Lotniczy Szczecin Goleniów 18:31, Goleniów 18:48, Kliniska 18:58, **Szczecin Dąbie 19:07**, Szczecin Zdroje 19:11 *16 V-13 VI;*	**Szczecin Główny 19:27**
18:13	II 1	PR - R 88632	Żabowo 18:20, Płoty 18:29, Baszewice 18:36, Gryfice 18:43, Gąbin 18:53, Trzebiatów 18:59, Bieczyno Pomorskie 19:05, Karcino 19:08, Kołobrzeg Stadion 19:19 *15 III; 30 III-13 VI ∅ 12 IV;*	**Kołobrzeg 19:25**
19:50	II 1	PR - R 88655	Wyszomierz 19:55, Osina 20:00, Mosty 20:05, Goleniów 20:14, **Szczecin Dąbie 20:35**, Szczecin Zdroje 20:40, Szczecin Port Centralny 20:49 *15 III; 3 IV; 5 IV; 8-10 IV; 17 IV-7 VI* ⑤⑦ ⊕ *13-14 IV, 30 IV, 2 V; 10-13 VI;*	**Szczecin Główny 20:53**
21:08	II 1	PR - R 88634	Żabowo 21:16, Płoty 21:24, Baszewice 21:31, Gryfice 21:37, Trzebiatów 21:53, Stary Borek 22:06, Kołobrzeg Stadion 22:12	**Kołobrzeg 22:18**
22:41	II 1	PR - R 88636	Płoty 22:56, Gryfice 23:08, Trzebiatów 23:23, Kołobrzeg Stadion 23:40 *15 III; 3 IV; 5 IV; 8-10 IV; 17 IV-15 V* ⑤⑦ ⊕ *13-14 IV, 30 IV, 2 V;*	**Kołobrzeg 23:46**
22:41		PR - R 88636	Płoty 22:56, Gryfice 23:08, Trzebiatów 23:23, Kołobrzeg Stadion 23:40 *17 V-7 VI* ⑤⑦; *10-13 VI;*	**Kołobrzeg 23:46**

objaśnienia skrótów / abbreviations
PR - POLREGIO sp. z o.o.
R - REGIO

objaśnienia znaków / symbols
2 - tylko 2 klasa / 2nd class seats only
♿ - wagon z miejscami dla osób na wózkach - z windą/rampą / car with seats for disabled passengers - with a lift/ramp
🚲 - wagon przystosowany do przewozu rowerów - liczba miejsc ograniczona / wagon adopted to the transport of bicycles – limited number of places
✈ - połączenie z lotniskiem / connection to airport

objaśnienia znaków / symbols
📶 - dostęp do WiFi / WiFi access
👶 - dostępne miejsce do przewijania dziecka / baby changing space available
❄ - klimatyzacja / air conditioning
📅 - terminy kursowania / days of operation
∅ - oprócz / except
⊕ - oraz / and also
① - w poniedziałki / Mondays
⑤ - w piątki / Fridays
⑥ - w soboty / Saturdays
⑦ - w niedziele / Sundays

Informacja PKS 91 392 18 87 lub 91 469 83 15

ROZKŁAD JAZDY BUSÓW

Firma Usługowo-Handlowa Adam Fedeńczak

Tel 91 39 26 925, 502 026 999- od pon do pt w godz. 8:00- 16:00
Infolinia 703 403 338- dostępna 24h, koszt połączenia 2,46 zł/min

- **KURSY NA TRASIE NOWOGARD – GOLENIÓW – SZCZECIN godz 5.15 ; 5.50 ; 8.00 ; 9.15 ; 10.15 ; 12.10 ; 14.20 ;**
- **KURSY NA TRASIE SZCZECIN – GOLENIÓW – NOWOGARD godz 6.35 ; 7.30 ; 10.05 ; 12.20 ; 13.50 ; 15.15 ; 16.05 ;**
- **KURSY NA TRASIE NOWOGARD – STARGARD ZAWIESZONE**
- **KURSY NA TRASIE ŁOBEZ – GRYFICE ZAWIESZONE**
- **KURSY NA TRASIE GOLCZEWO – GOLENIÓW – SZCZECIN ZAWIESZONE**
- **KURSY NA TRASIE RESKO -SZCZECIN godz. 7.15;**

e-mail: dziennik@dzienniknowogardzki.pl

Rozkłady Przewozy Osobowe Magdalena i Tomasz Fedeńczak

Nowogard - Szczecin 7.10, 10.55, 15,00
Szczecin - Nowogard 9,10, 13.10, 17.10
Nowogard - Stargard 5.20, 6.00
Stargard - Nowogard 14.30, 15.55

PRZEWÓZ OSÓB - ROMAN BIŃCZYK

- Linia Regularna TEL. 607 310 591

Nowogard-Goleniów-Szczecin
5.45 (6,E,X), 8.45 (1,3,5), 8.55 (E), 14.35 (E), 14.50 (7,E,C), 15.05 (7,C), 15.52 (E), 18.40 (5,6,E,C)

Szczecin-Goleniów-Nowogard
7.05 (6,E,X), 10.45 (E), 11.25 (1,3,5,E,X), 16.20 (E), 16.35 (7,C), 17.30 (E), 20,40 (5,6,C,E) *(odjaz z pl. Św. Ducha)*

Nowogard-Dobra Now.-Łobez 7.40

Łobez-Dobra Now.-Nowogard 11.35

1-6 - dni tygodnia; E - kursuje od pn.-sob. oprócz świąt; C - nie kursuje 1.01., w pierwszy dzień wielkanocny oraz 25 i 26.12 ; X - nie kursuje w dni świąteczne

REGULARNA LINIA MIKROBUSOWA SEROCKI

Tel. 91 392 16 64, 0601 89 35 14

Nowogard - Szczecin: **odjazd - codziennie**
6.20 9.40 13.40 17.15 20.40

Szczecin - Nowogard: **odjazd - codziennie**
8.25 11.05 15.40 18.45 22.00

Dziennik Nowogardzki ukazuje się we wtorki i piątki na terenie gmin: Nowogard, Osina.
Redakcja: Przemysław Saja *redaktor naczelny* - ***tel. 501 294 118***, **Rafał Kowalczuk** *sport*,
Piotr Słomski, Marcin Simiński *współpraca*, **Jarek Dąbrowski** *redaktor techniczny*
Adres redakcji: 72-200 Nowogard, ul. Boh. Warszawy 7A, Tel. 91 392 21 65, Tel. /fax 91 392 50 87;
e-mail: dziennik@dzienniknowogardzki.pl. Wydawca: DJ Media sp. z o.o.
Redakcja nie odpowiada za treść reklam i ogłoszeń, zastrzega sobie prawo adiustacji tekstów.

eprasa.pl 9c8b8c9be6

OBCY SĄ WŚRÓD NAS. SPRAWDŹ, CZY ICH ZNASZ!

Czy wiesz, że w naszych lasach możesz spotkać między innymi jenota, norkę czy szopa pracza? Skąd się tu wzięły? Czy zagrażają rodzimym gatunkom?

O gatunkach obcych słyszeliśmy już wielokrotnie. Latem zeszłego roku mówiło się sporo między innymi o inwazji biedronek azjatyckich. Problem pojawiania się obcych jest dużo poważniejszy niż może nam się wydawać.

Skąd przybywają obcy?

Każdy gatunek posiada swój zasięg geograficzny. Są gatunki, które występują w kilku strefach klimatycznych i takie, które potrzebują określonych warunków do życia, by przetrwać. Zmiany zasięgu są procesem naturalnym, ale bardzo powolnym. Jeszcze do niedawna sporą przeszkodę dla migracji stanowiły naturalne bariery geograficzne – morza, masywy górskie czy rzeki, dla niektórych nawet niewielkie strumienie. W obecnych czasach bariery te nie odgrywają już tak ważnej roli. Wraz z rozwojem handlu i turystyki oraz rozbudową infrastruktury, człowiek przyczynił się do znoszenia granic. Budując mosty, drogi, łącząc izolowane dorzecza, umożliwiamy gatunkom zmiany zasięgów, co nie byłoby możliwe bez ingerencji człowieka.

I tak, część gatunków migruje samodzielnie. Część gatunków trafia do nas jako tzw. „pasażerowie na gapę" – w bagażu, ładunku towarów, opakowaniach, wodach balastowych statków i na ich kadłubach. Inna jeszcze część „ucieka" z hodowli. Te gatunki obce, które w nowych warunkach rozwijają się kosztem rodzimej przyrody, stając się dla niej zagrożeniem, nazywamy „inwazyjnymi gatunkami obcymi"(IGO).

Zagrożenie dla Pomorza Zachodniego

W jaki sposób „obca" fauna zagraża rodzimym gatunkom? Po pierwsze, zaczyna się mnożyć i zmienia warunki funkcjonowania naszych zwierząt. Zwierzęta konkurują o miejsce rozrodu, zajmują coraz większy obszar, przez co rodzime gatunki nie mają miejsca do wychowywania potomstwa.

Po drugie, inwazyjne gatunki obce konkurują o pożywienie, przez intensywne drapieżnictwo i nadmierną roślinożerność. W efekcie spada również liczba mniejszych zwierząt, będących pożywieniem zarówno inwazyjnych gatunków obcych, jak i rodzimych mięsożerców. I tak, na przykład jenot jako wszystkożerca, może ograniczać bazę pokarmową drapieżnikom średniej wielkości, takim jak lisy i borsuki. Z kolei inwazja norki amerykańskiej na Pomorzu Zachodnim przyczyniła się do dużego spadku liczebności ptaków wodno-błotnych. Szop pracz jako wszechstronny drapieżnik, stanowi duże zagrożenie dla istnienia rzadkich gatunków ptaków, m.in. kuraków leśnych i dużych dziuplaków. Intensywne żerowanie piżmaka ogranicza pas szuwarów, przez co ptaki mają coraz mniej miejsc lęgowych.

Po trzecie, inwazyjne gatunki obce często są nosicielami pasożytów, które dziesiątkują nasze rodzime gatunki. Przykładem może być tutaj rak pręgowany, który jako nosiciel choroby – dżumy raczej – przyczynił się do wymierania rodzimego raka szlachetnego. Ponadto takie gatunki jak norka amerykańska, szop pracz i jenot są nosicielami pasożytów i zaraźliwych chorób, np. wścieklizny.

Pojawienie się nowych zwierząt oznacza też ograniczenie liczby miejsc do schronienia się dla rodzimych gatunków. Inwazyjna babka bycza wypiera rodzime gatunki ryb, zajmując ich kryjówki pod kamieniami, w szczelinach konstrukcji hydrotechnicznych i zakamarkach wraków. W konsekwencji rodzime ryby są częściej narażone na atak drapieżników, co prowadzi do wzrostu ich śmiertelności.

Istotnym skutkiem inwazji biologicznych jest również krzyżowanie się gatunków inwazyjnych z gatunkami rodzimymi. Ma to przede wszystkim duże znaczenie w przypadku gatunków rzadkich i zagrożonych. Przykładem może być gęsiówka egipska, która krzyżuje się z innymi gatunkami z rodziny kaczkowatych.

Czy mamy na to wpływ?

Część z nas nieświadomie może przyczyniać się do wprowadzania obcych gatunków. I tak, wracając z zagranicznej podróży, warto przed wyjazdem sprawdzać swój bagaż. Zwierzęta lubią się w nim ukrywać. Na walizkach i ubraniach czasem przewozimy również nasiona inwazyjnych gatunków obcych roślin, które również są zagrożeniem dla naszej roślinności. Często nie zdając sobie sprawy z ich szkodliwości, przywozimy sadzonki czy nasiona jako pamiątki z podróży.

Także wypuszczanie na zewnątrz egzotycznych „domowników", którzy z jakichś przyczyn nie są już mile widziani w naszych domach, może zaszkodzić lokalnemu ekosystemowi. Zanim zakupimy egzotyczne zwierzę, przemyślmy dobrze naszą decyzję. Miejmy na uwadze konieczność stworzenia mu odpowiednich warunków do życia, konieczność izolacji od świata zewnętrznego i jego średnią długość życia.

Wędkuj odpowiedzialnie

Wędkarze i akwaryści to jedna z grup, która może odegrać kluczową rolę w ograniczeniu rozprzestrzeniania się inwazyjnych gatunków. Ważne jest, aby wędkarze, którzy potrafią rozpoznawać gatunki obce, edukowali mniej doświadczonych kolegów – którzy zarybiając kolejne zbiorniki, nieświadomie przenoszą do nich obce gatunki. Przykładem takiego gatunku jest bass słoneczny. Ta ryba cieszy się coraz większą popularnością wśród wędkarzy i doskonale się u nas czuje, ale niestety jest niebezpieczna dla innych gatunków.

Dużym problemem są także tzw. „ucieczki" ryb z hodowli, między innymi sumów afrykańskich oraz obcych gatunków jesiotrów (te krzyżują się z rodzimymi jesiotrami i roznoszą groźne wirusy). Wędkarze często nieświadomie przenoszą wraz z narybkiem lub ze sprzętem do wędkowania inwazyjne rośliny wodne np. azollę drobną.

Zdarza się również, że wędkarze mniej lub bardziej świadomie, nie przestrzegają obowiązujących przepisów prawa, między innymi mówiących o zakazie wypuszczania raków pręgowanych, raków sygnałowych oraz ryb z gatunków trawianka, czebaczek amurski i sumik karłowaty do łowiska, w którym je złowiono i do innych wód. Stąd tak ważny jest odpowiedni przekaz informacji w środowisku wędkarskim na temat szkodliwości tego rodzaju działań.

Także wypuszczanie przez akwarystów egzotycznych ryb i skorupiaków wiąże się z zagrożeniem. Uwalniane piranie pacu czy pielęgnice tzw. pawiookie, dzięki ciepłym zimom mogą przeżyć w naszych jeziorach nawet kilka sezonów. I chociaż w tych warunkach nie potrafią się rozmnażać, to przenosząc pasożyty, stanowią duże zagrożenie dla innych ryb. Istotna jest edukacja na temat inwazyjnych gatunków obcych, która może znacząco pomóc ograniczyć ich występowanie w środowisku. Przekazujmy więc możliwie szeroko zdobywaną wiedzę.

Obcy kontra UE

Unia Europejska tworzy listę gatunków inwazyjnych pojawiających się na terenie państw członkowskich, które podlegają zakazom. Obecnie znajduje się na niej 66 gatunków roślin i zwierząt. W krajach wspólnoty obowiązuje względem IGO zakaz ich wprowadzania, przywożenia, przemieszczania, przetrzymywania, hodowania, uprawy i rozmnażania (także w izolacji). Osobom wypuszczającym do środowiska i przemieszczającym w tym środowisku gatunki obce grożą poważne sankcje prawne i duże kary finansowe.

Zwalczanie inwazyjnych gatunków obcych jest bardzo trudne i kosztowne. W UE straty gospodarcze wynikające z obecności takich gatunków szacowane są na 12 mld euro. Znacznie łatwiej jest zapobiegać ich wprowadzaniu, m.in. edukując Europejczyków na temat zagrożeń, jakie stwarzają IGO.

Dowiedz się więcej: www.projekty.gdos.gov.pl/igo

Najczęściej występujący przybysze:

Fot. Marek Kosiński

Jenot *konkuruje o pożywienie z lisem i borsukiem. Zaraża inne zwierzęta pasożytami.*

Fot. Waldemar Bena

Norka amerykańska *zagraża ptakom, które stanowią 50% jej diety. Zjada jaja m.in. mew i rybitw.*

Fot. Bogusław Czerwiński

Piżmak *wyjada roślinność w szuwarach, ograniczając miejsca lęgowe dla ptaków. Jego działalność powoduje lokalne podtopienia.*

Fot. Wojciech Misiukiewicz

Szop pracz *zjada m.in. rzadkie gatunki ptaków. Jest nosicielem chorób, groźnych również dla człowieka.*

Fot. Przemysław Śmietana

Rak pręgowany *zaraża dżumą raczą raki szlachetne i błotne. Szybko się rozmnaża, zabierając tereny rodzimym gatunkom.*

Fot. Anna Dziubińska

Babka bycza *zabiera tereny i kryjówki innym rybom oraz powoduje spadek liczebności rodzimych małży.*

Fot. Karol Ox

Biedronka azjatycka *konkuruje o pokarm z rodzimymi biedronkami. Przenosi pasożyty zagrażające innym gatunkom biedronek.*

Fot. Marek Szczepanek

Gęsiówka egipska *krzyżuje się z kaczkami. Szybko się rozmnaża. Może przenosić ptasią grypę i salmonellę.*

Fot. Bartłomiej Gorzkowski

Żółw ozdobny *konkuruje o pokarm i terytorium z żółwiem błotnym. Jest drapieżnikiem. Przenosi choroby.*

Fundusze Europejskie
Infrastruktura i Środowisko

Generalna Dyrekcja Ochrony Środowiska

Unia Europejska
Fundusz Spójności

Współfinansowano w ramach Projektu nr POIS.02.04.00-00-0100/16 pn. „Opracowanie zasad kontroli i zwalczania inwazyjnych gatunków obcych wraz z przeprowadzeniem pilotażowych działań i edukacją społeczną" ze środków Unii Europejskiej w ramach Programu Infrastruktura i Środowisko 2014-2020.

eprasa.pl 9c8b8c9be6