ISSN 1642-8129
INDEKS 368261

super tydzień chełmski

Nr 17 (1012)

PONIEDZIAŁEK–PONIEDZIAŁEK • 26 kwietnia - 3 maja 2021 r. • Cena 3,30 zł (w tym 5% VAT)

7

CHCIELI PALIĆ MASECZKI

DZIEWIĘĆ RODZIN STRACIŁO DOROBEK ŻYCIA

WYBUCHŁ GAZ ZOSTALI BEZ DOMÓW

3

50-LATKĘ OMOTAŁ ŻOŁNIERZ USA

STRACIŁA 40 TYSIĘCY 5

3 LATA WIĘZIENIA ZA SEKS Z 12-LATKĄ

SAM PODDAŁ SIĘ KARZE 5

WICEMISTRZYNI EUROPY

26

TANIE BLACHY
16 cena już od zł m² z VAT
tniemy na wymiar
rynny, podbitki, okna dachowe, akcesoria
PRIMA materiały budowlane
Krasnystaw, ul. Lwowska 32
tel. 82 576 74 10
PRIMA
4570

Beta-Prim
DOSTAWY GAZU
Zamów GAZ
82 565 42 43
82 565 02 11
50 zł*
*dostawa do domu GRATIS
UWAGA! CO 6 BUTLA 50% TANIEJ
www.betaprim.pl
CZYNNE CODZIENNIE!

SKŁAD OPAŁU SZUMIŁO
PROMOCJA NA WĘGIEL
TAŃSZY DO 130 ZŁ
Groszek od 550 zł
Orzech od 570 zł
Kostka od 610 zł
ul. Hrubieszowska (za Borkiem)
82 560 33 92
530 294 183
3707

KUPIĘ MIESZKANIE
Gotówka od ręki
511218024
5807

LOOMBARD
ZŁOTO • POŻYCZKI POD ZASTAW • KANTOR
POŻYCZKI POD ZASTAW WSZYSTKIEGO
-telefony komórkowe,
-sprzęt RTV i AGD,
-biżuteria, złoto,
-komputery,
-elektronika,
-samochody,
ZRZESZENIE NAJLEPSZYCH LOMBARDÓW
czynne 7dni 7 - 22
Chełm
A.Krajowej 9/21
Lubelska 75
Pocztowa 1
www.loombard.pl
2030

W OFERCIE:
- sprzedaż betonu towarowego
- transport i pompowanie betonu
- sprzedaż piasku z własnej kopalni
- kruszywa łamane wszystkich frakcji
- żwiry, pospółki, piasek do miksokreta
- wykonywanie posadzek przemysłowych
- nowoczesne laboratorium budowlane

KONKURENCYJNE CENY

WYTWÓRNIA BETONU

KONTAKT:
Pawłów, ul. Lubelska 80
22-170 Rejowiec Fabryczny
508 901 140, 508 901 160
pref.bet@op.pl
www.pref-bet.com
4992

eprasa.pl 9cd9e94beb

Masz problem? Zadzwoń!
tel. 82 565 27 05, 565 44 30 POMOŻEMY!

CHEŁM Akcja zagrożona ze względu na zaburzenie dostaw szczepionek

Hala MOSiR gotowa do szczepień

Każdego dnia w hali MOSiR szczepionkę będzie mogło przyjąć około 500 osób. Punkt jest w pełni przygotowany do działania. Obsługę medyczną świadczyć będzie personel Samodzielnego Publicznego Zakładu Opieki Zdrowotnej w Chełmie. Pierwsi pacjenci mieli być zaszczepieni już 28 kwietnia, ale termin ten - z powodu opóźnień i mniejszych dostaw szczepionek, wydaje się mało realny.

Na sobotnim briefingu prasowym minister **Michał Dworczyk** poinformował o „pewnych turbulencjach, jeżeli chodzi o najbliższy tydzień i realizację Narodowego Programu Szczepień". - Do Polski dojedzie łącznie mniej o 1 100 000 szczepionek kilku producentów – powiedział minister. - Konsekwencją opóźnień będzie wolniejsze uruchamianie punktów szczepień powszechnych.

Ten w hali MOSiR jest już po oficjalnym odbiorze sanepidu i Narodowego Funduszu Zdrowia. – Każdy pacjent wchodzący do budynku będzie miał mierzoną temperaturę i będzie musiał zdezynfekować ręce - mówi **Mariusz Żabiński**, dyrektor MSP ZOZ.

Później jest strefa, gdzie trzeba wypełnić ankietę. Pomagać w tym będą studenci pielęgniarstwa chełmskiej PWSZ (dobrze by było, gdyby pacjenci przychodzili już z wypełnioną ankietą, druk do pobrania na stronie gov.pl) oraz żołnierze WOT.

Kolejnym krokiem będzie wstępna kwalifikacja do szczepień i przejście do jednego z pięciu punktów, gdzie wykonywane będą wstrzyknięcia. Jest też specjalna strefa, w której trzeba będzie odczekać 15 minut przed opuszczeniem hali oraz punkt pomocy medycznej.

- Stanowiska do szczepień znajdują się na głównym parkiecie sali – zdradza dyrektor Żabiński. – Każde z nich składa się z dwóch pomieszczeń. Pierwsze to miejsce, gdzie będą szczepieni pacjenci i drugie dla personelu medycznego. Są one oddzielone ściankami działowymi.

Do budowy stanowisk posłużyły boksy, które wcześniej wykorzystywane były podczas imprez targowych.

Punkt szczepień w hali MOSiR czynny będzie pięć dni w tygodniu (od poniedziałku do piątku) w godzinach od 8 do 18. I jeszcze jedna ważna informacja: w momencie uruchomienia tego punktu szczepień, te funkcjonujące w przychodniach miejskiego ZOZ zostaną przeniesione do hali.

To duże przedsięwzięcie logistyczne. – Dlatego, jeżeli ktoś chciałby zgłosić się do pomocy – serdecznie zapraszam – mówi Mariusz Żabiński.

W szpitalu dopiero w połowie maja

W chełmskim szpitalu również uruchomione zostaną dodatkowe punkty szczepień przeciw Covid-19. Najprawdopodobniej stanie się to w trzecim tygodniu maja. Zlokalizowane będą w odnowionym budynku starego szpitala. **Lech Litwin**, zastępca dyrektora do spraw lecznictwa liczy na to, że do tego czasu skończą się perturbacje związane z dostawą szczepionek. Sytuacje, że nie docierają one na czas, wciąż się zdarzają, a to powoduje konflikty i niezadowolenie pacjentów, którzy czekają na swój zastrzyk.

- Miały do nas dotrzeć o godzinie 8, a dostaliśmy informację, że będą między 13 a 14 – mówi dyrektor Litwin. – Po uzgodnieniach z centralą wysłaliśmy naszego pracownika, żeby odebrał szczepionki na „trasie", a konkretnie w Woli Uhruskiej, by tak długo nie czekać, bo tłum był coraz większy.

Wygląda na to, że sytuacja w najbliższym czasie się nie poprawi. Jak przekazał minister Dworczyk, opóźnienia w dostawach wpłyną na funkcjonowanie punktów szczepień. - To może się odbić na niektórych punktach w taki sposób, że pacjenci zostaną poinformowani o przesunięciu terminu – wyjaśniał.

Powiat też gotowy

Dzisiaj rusza rejestracja pacjentów w Punktach Szczepień Populacyjnych zorganizowanych przez Starostwo Powiatowe w Chełmie. Zapisy odbywać się będą według harmonogramu opracowanego przez rząd (patrz strona 19).

Osoby, które chciałyby przyjąć swoją dawkę w punkcie zlokalizowanym w Szkole Podstawowej im. Kazimierza Górskiego w Wierzbicy (ul. Pogodna 8, Wierzbica-Osiedle) dzwonić powinni pod nr telefonu: 604 935 799 lub 730 107 530.

Mimo spadku liczby zachorowań na Covid-19 (w sobotę 24 kwietnia o zakażeniu koronawirusem dowiedziało się 11 mieszkańców Chełma i 16 mieszkańców powiatu chełmskiego, jedna osoba przegrała walkę z chorobą) odwrotu pandemii – przynajmniej w chełmskim szpitalu – jeszcze nie widać. Z powodu Covid-19 wciąż hospitalizowanych jest ponad 130 pacjentów. Ale wiadomo już, że w najbliższym czasie liczba łóżek dedykowanych pacjentom zarażonym koronawirusem zostanie zmniejszona o około 20 procent. Obecnie jest ich 225 w tym 12 tzw. respiratorowych i 16 obserwacyjnych. – Przygotowujemy się powoli na przyjęcie chorych niecovidowych. Nie nastąpi to jednak z dnia na dzień – mówi Lech Litwin. – Musimy pamiętać, że pandemia wciąż trwa. W każdej chwili może nastąpić wzrost zachorowań i szpital musi być na to również gotowy.

Drugi punkt utworzony został w Świetlicy Wiejskiej w Kaniem (Kanie 119, gmina Rejowiec Fabryczny), tel. 577 710 600 lub 883 353 964. **szer**

Kościuk traci zastępcę

KRASNYSTAW Niespodziewana dymisja w urzędzie miasta. Wojciech Kaczmarczyk złożył wypowiedzenie. Dlaczego zastępca burmistrza rezygnuje ze stanowiska? O powodach swojej decyzji mówić nie chce.

- Rezygnacja mojego zastępcy wynika z powodów osobistych. Jestem zaskoczony tą sytuacją, ale rozumiem i szanuję przyczyny tej decyzji. Każdy ma prawo decydować o swoim życiu - komentuje burmistrz **Robert Kościuk**.

Kaczmarczyk będzie przebywał do 9 maja na urlopie. Z magistratu ma odejść z końcem tego samego miesiąca. Wówczas minie równo 2 lata i 5 miesięcy, odkąd zaczął pełnić funkcję zastępcy burmistrza. Wcześniej przez ponad dekadę był wicewójtem Żółkiewki, a w latach 1996-2008 pracował w Urzędzie Miasta Krasnystaw, gdzie m.in. był kierownikiem wydziału inwestycyjnego.

Trwają spekulacje, kto teraz zostanie „prawą ręką" burmistrza. Kościuk studzi emocje i zapowiada, że nie zamierza komentować plotek.

- Oczywiście wolałbym nadal współpracować z moim dotychczasowym zastępcą, bo mam do niego zaufanie i cenię jego doświadczenie - ucina pogłoski. **GD**

Matka piła, niemowlę płakało

CHEŁM Aż 2,5 promila alkoholu miała w organizmie 40-letnia kobieta, która zamiast opiekować się 6-tygodniowym niemowlęciem, imprezowała ze swoim partnerem. Ktoś anonimowo powiadomił opiekę społeczną i dziecko trafiło do rodziny zastępczej.

W czwartek (22 kwietnia) około godziny 16 dyżurny komendy otrzymał zgłoszenie o tym, że nietrzeźwa matka przebywa w mieszkaniu w Chełmie ze swoją 6-tygodniową córką. Poinformowani o tym zostali pracownicy ośrodka pomocy społecznej. Otrzymali anonimowy sygnał w tej sprawie. Funkcjonariusze musieli to sprawdzić, więc pojechali z opieką społeczną na miejsce.

- Jak się okazało, w mieszkaniu znajdowała się 40-latka i jej 38-letni partner. Oboje byli nietrzeźwi. Badanie stanu trzeźwości wykazało, że kobieta miała w organizmie 2,5 promila alkoholu, a mężczyzna 2 promile – mówi komisarz **Ewa Czyż**, rzeczniczka prasowa KMP w Chełmie. - W związku z zaistniałą sytuacją policjanci zatrzymali parę. Niemowlę nie odniosło żadnych obrażeń. Po badaniach w szpitalu zostało przekazane pod opiekę rodziny zastępczej.

Policjanci wyjaśniają, czy doszło do narażenia dziecka na bezpośrednie niebezpieczeństwo utraty życia albo ciężkiego uszczerbku na zdrowiu, za co może grozić im kara do 5 lat pozbawienia wolności. **(apm)**

REGION Prawomocnie skazani za śmierć człowieka

Pobicie tak, zabójstwo nie

Choć minister sprawiedliwości Zbigniew Ziobro chciał dla oskarżonych o śmiertelne pobicie 38-latka w Bzitem surowszej kary, Patrykowi H. i Pawłowi S. nie udowodniono, że zamierzali zabić. W ubiegłym tygodniu sąd apelacyjny podtrzymał wyroki pierwszej instancji.

fot. Policja Krasnystaw

Prokurator zażądał przed sądem w Lublinie zmiany kwalifikacji czynu na zabójstwo z zamiarem ewentualnym i skierowania sprawy do ponownego rozpoznania. Drugą opcją było podwyższenie oskarżonym kary do 10 lat za kratkami. Obrońcy wnosili natomiast o uniewinnienie.

Prawomocny wyrok zapadł 22 kwietnia. Sędzia **Wojciech Zaręba** wskazał, że argumenty o obronie koniecznej, na które powoływali się adwokaci oskarżonych, są sprzeczne z materiałem dowodowym i zeznaniami świadków. Podkreślił również, że sąd pierwszej instancji prawidłowo ustalił, że sprawcy nie zamierzali zabić **Henryka T.**, ale mogli i powinni przewidzieć taką ewentualność. Dlatego apelacja prokuratury została oddalona.

- Było to brutalne działanie oskarżonych, jak każde działanie skierowane przeciwko życiu i zdrowiu, ale nie do tego stopnia, żeby można było stwierdzić, że oskarżeni godzili się na skutek w postaci śmierci. Nie, oni tego skutku zamiarem swoim nie obejmowali, ale powinni byli mieć świadomość, że zadawanie ciosów ciężkim przedmiotem, jakąś pałką w głowę zawsze jest niebezpieczne w sposób wręcz ekstremalny - mówił sędzia.

W pierwszej instancji Patryk H. usłyszał wyrok 5 lat więzienia. Paweł S. został skazany na 4 lata za kratkami. Obaj muszą również wpłacić po 50 tys. zł zadośćuczynienia dla czworga osieroconych dzieci zmarłego. Sąd apelacyjny uznał, że wymiar kar został ustalony prawidłowo. Oskarżeni weszli w konflikt z prawem po raz pierwszy i cieszą się dobrą opinią otoczenia. Wcześniej nie działo się nic, co by wskazywało na ich demoralizację.

Do zdarzenia doszło 27 stycznia 2019 roku. Młodszy ze sprawców, 21-letni wówczas Patryk H. szedł poboczem drogi z koleżanką. Przejechał obok nich 38-letni Henryk T. i ochlapał ich błotem pośniegowym. Zdenerwowany młodzieniec pojechał do swojego o 10 lat starszego kolegi Pawła S. i razem udali się pod dom kierowcy. Ostra wymiana zdań szybko przerodziła się w bójkę, na dodatek na oczach dzieci pokrzywdzonego.

Wyrok zapadł pod koniec grudnia tego samego roku. Sąd Okręgowy w Zamościu ustalił, że sprawcy uderzali 38-latka nieustalonym narzędziem o podłużnym kształcie po głowie i całym ciele, przez co narazili go na bezpośrednie niebezpieczeństwo utraty życia. Spowodowali u Henryka T. urazy czaszkowo-mózgowe okolicy skroniowej lewej, ciemieniowej, złamanie kości podstawy czaszki w okolicy potylicznej prawej, obrzęki mózgu oraz wylewy krwawe w tkankach miękkich grzbietu. Pobity zmarł kilka dni później w szpitalu.

- Wyrok ten jest sprzeczny z elementarnym poczuciem sprawiedliwości za brutalne odebranie życia człowiekowi. Wymierzenie czterech i pięciu lat za taki czyn całkowicie rozmija się z podstawowym poczuciem sprawiedliwości. Nawet gdyby przyjąć, że mamy tutaj do czynienia z pobiciem ze skutkiem śmiertelnym, to orzeczona kara jest znacząco niska od grożącej za tego rodzaju przestępstwo - oceniał minister sprawiedliwości i prokurator generalny Zbigniew Ziobro po ogłoszeniu pierwszego wyroku.

Polecił wówczas prokuratorom, aby w przypadkach brutalnych przestępstw żądali wyroków w granicach najwyższych zagrożeń przewidzianych przez kodeks karny i za każdym razem kierowali odwołania od wyroku, który by odbiegał od tego rodzaju żądania. **GD**

super tydzień chełmski

Stosujemy Kodeks Dobrych Praktyk Wydawców Prasy

Ukazuje się na terenie powiatów: chełmskiego, krasnostawskiego i włodawskiego

Redaguje zespół:
Wanda Jaroszczuk (redaktor naczelna)
Agnieszka Pastuszak-Maksim (z-ca redaktora naczelnego)
Agnieszka Nowosad (sekretarz redakcji)
Dorota Bezler, Tomasz Sąsiadek, Tomasz Wachulski, Grzegorz Drozdalski, Marcin Petruk, Krystyna Szeremeta (korekta)

Sekretariat:
Karolina Starzyńska

Wydanie online:
Marcin Petruk

Grafika i DTP:
Mateusz Gendek, Wojciech Kopczyński

Biuro Reklam i Ogłoszeń:
Joanna Derkacz (kierownik), Renata Kasprzak, Anna Wyczyńska, Edyta Kusiak, Krzysztof Kwiatek

Redakcja/Biuro Reklam i Ogłoszeń:
22–100 Chełm, ul. Lubelska 31
tel./fax 82 565 27 05,
e–mail:
redakcja@supertydzien.pl
reklama@supertydzien.pl

Kolportaż:
PressTrans
tel. 604 494 479

Druk:
Seregni Printing Group Sp. z o.o.
ul. Matuszewska 14 hala B3.
03-876 Warszawa

Wydawca: Grupa Wydawnicza SŁOWO Sp. z o.o. 02-672 Warszawa, ul. Domaniewska 17/19/133

Redakcja nie odpowiada za treść reklam i ogłoszeń

eprasa.pl 9cd9e94beb

GMINA REJOWIEC Wybuchł gaz, budynek spalił się doszczętnie...

Dziewięć rodzin straciło dach nad głową

- To cud, że tylko jedna osoba została ranna w tym pożarze – mówi Krzysztof Tarasewicz, sołtys Zawadówki. - Nawet nie chcę myśleć, jak to by się skończyło, gdyby gaz wybuchł w nocy. Przecież ten budynek zajął się ogniem w sekundę. Wszystko płonęło jak pochodnia...

Zgłoszenie o pożarze parterowego budynku mieszkalnego w Zawadówce wpłynęło do strażaków i policjantów po godzinie 11.15 we wtorek (20 kwietnia). Ogień wybuchł w mieszkaniu 63-letniego mężczyzny. Podejrzewa się, że w tym czasie naprawiał coś przy samochodowej butli, z której mógł ulatniać się gaz.

- Pożarem objęte były dwa mieszkania i poddasze w wielorodzinnym parterowym budynku o konstrukcji drewniano–murowanej – poinformował bryg. **Wojciech Chudoba**, zastępca komendanta KM PSP w Chełmie.

fot. bryg. Wojciech Chudoba - KM PSP w Chełmie

Dużo dymu i zagrożenie kolejnym wybuchem

- Strażacy zabezpieczyli miejsca zdarzenia, odłączyli dopływ energii elektrycznej i przystąpili do gaszenia pożaru. Jednocześnie przeszukiwali pomieszczenia i wynosili na zewnątrz butle z gazem propan–butan. Znaleźli ich siedem – dodaje Chudoba. -

Sporym utrudnieniem było bardzo duże zadymienie. Spowodowały je palące się materiały, z jakich zbudowany był ten dom, między innymi trzcina w zaprawie z gliny, papa, płyty wiórowocementowe, ondulina. Strażacy musieli pracować w aparatach chroniących drogi oddechowe.

Po opanowaniu ognia przystąpili do niezbędnych prac rozbiórkowych, aby całkowicie zlikwidować zagrożenie. Przybyła na pomoc również grupa operacyjna z Komendy Wojewódzkiej PSP w Lublinie. W akcji gaśniczej, trwającej prawie 6 godzin, brało udział aż 43 strażaków - 10 zastępów Państwowej Straży Pożarnej i trzy zastępy Ochotniczej Straży Pożarnej (z Rejowca, Kaniego i Stawu). Działaniami ratowniczymi kierował sam komendant PSP w Chełmie.

- Po zakończeniu akcji gaśniczej policjanci wraz z biegłym z zakresu pożarnictwa przeprowadzili oględziny. Okoliczności i przyczyny pożaru są wciąż wyjaśniane. Nie wyklucza się nieostrożnego obchodzenia się z butlą z gazem – mówi kom. **Ewa Czyż**, rzeczniczka prasowa KMP w Chełmie.

Uciekli z płomieni

Mieszkańcy na szczęście zdążyli opuścić budynek. Ci, którzy byli w tym czasie w swoich mieszkaniach, uciekali z nich tylko w tym, co mieli na sobie. Nie było czasu, by cokolwiek zabrać.

fot. bryg. Wojciech Chudoba - KM PSP w Chełmie

Ratownicy medyczni musieli się zająć jedynie 63-latkiem. Z obrażeniami ciała przewieziony został pogotowiem lotniczym do szpitala w Łącznej. Innym osobom nic się nie stało. Stracili jednak dorobek życia i dach nad głową. Czego nie zniszczył ogień, zalała woda.

– Tylko buldożer tam posłać, bo nic już nie da się z tym zrobić – mówi **Tadeusz Górski**, burmistrz Rejowca. Od razu zwołał posiedzenie zespołu zarządzania kryzysowego. Już chwilę po tragedii zaczął też organizować pomoc dla pogorzelców. - Rozmawiałem z wojewodą, starostą, wszyscy zadeklarowali pomoc.

Wojewoda już przekazał 54 tysiące złotych, po 6 tysięcy na rodzinę. Zasiłki wypłaca również Gminny Ośrodek Pomocy Społecznej w Rejowcu.

- Wysłałem też pracowników urzędu, by przygotowali lokale, w których zakwaterujemy poszkodowanych - mówi burmistrz Górski.

Dach nad głową straciło dziewięć rodzin, w sumie 22 osoby. Najstarsza ma 85 lat, najmłodsza sześć...

Wciąż trudno w to uwierzyć

O tym, że pali się jej dom, pani **Marzena Tatarynow** dowiedziała się podczas jazdy samochodem. – Od razu pomyślałam o mamie, która została w mieszkaniu. Natychmiast zawróciłam. Gdy dotarłam do Zawadówki, budynku już praktycznie nie było, jedynie zgliszcza. Kamień z serca mi spadł, gdy zobaczyłam, że mamie nic się nie stało. Nie mogłam natomiast znaleźć swoich psów. Na szczęście i one się odnalazły.

Choć straciła dach nad głową, starała się pomóc pozostałym pogorzelcom. Współpracowała z policją i strażakami. – Nie wiem, skąd miałam tyle siły, chyba adrenalina. Wtedy bardziej się liczyło, czy wszyscy opuścili mieszkania, czy nic im się nie stało.

fot. bryg. Wojciech Chudoba - KM PSP w Chełmie

Teraz jest zdecydowanie gorzej. - Dopiero dociera do mnie, co się stało. Nie tak dawno wspólnie z partnerem wyremontowaliśmy mieszkanie. Miało być coraz lepiej, a tu... Wszystko musimy zaczynać od początku... - głos grzęźnie jej w gardle.

Dla większości rozmowa o tym, co się stało, jest zbyt trudna...

fot. bryg. Wojciech Chudoba - KM PSP w Chełmie

Potrzebna wszelka pomoc

Na szczęście gmina ma budynek w Leonowie, w którym można było umieścić pogorzelców. Kiedyś była tam szkoła. Trzeba było posprzątać, zdezynfekować, sprawdzić sieć wodociągową, instalację elektryczną, przewody kominowe. Budynek od kilku lat był przecież nieużywany. Na koniec przywieziono najpotrzebniejsze rzeczy.

– Ci ludzie wyszli z niczym – dodaje burmistrz. - Potrzebne jest wszystko. Od odzieży, poprzez środki czystości, meble i artykuły gospodarstwa domowego. Dzieciom przydadzą się zabawki. Musimy zorganizować im garnki, talerze, sztućce, jakąś żywność, by dać choć odrobinę normalności. Pogorzelcom udzieliliśmy już pomocy finansowej na niezbędne zakupy.

Sąsiedzi poszkodowanych od razu rozpoczęli zbiórkę najpotrzebniejszych rzeczy. Zaprosili ich do siebie na noc. Część pogorzelców znalazła schronienie u swoich rodzin.

- Uważam, że wszyscy stanęli na wysokości zadania – mówi sołtys Tarasewicz. – W tym nieszczęściu zdarzyło się coś pięknego. Okazało się, że można liczyć na ludzi, na ich bezinteresowność – podkreśla.

Na dramatyczną sytuację pogorzelców zareagowało również Starostwo Powiatowe w Chełmie. – Dostarczyliśmy do szkoły w Leonowie 22 łóżka, koce, pościel, poduszki, kołdry, komplety ręczników – mówi **Jerzy Kwiatkowski**, wicestarosta chełmski.

W urzędzie zorganizowano też zbiórkę darów dla poszkodowanych. A wicestarosta, który sam przed dwoma laty stracił dom w pożarze i jak nikt inny rozumie sytuację tych osób, zadeklarował, że – jeżeli będzie taka potrzeba i chęć - może wziąć do siebie dzieci pogorzelców.

Pospolite ruszenie

O pomoc dla poszkodowanych zaapelowała wspólnie z burmistrzem Górskim Fundacja Po Prostu Pomagam. Chodzi o pomoc rzeczową i finansową. Darowizny można wpłacać pod linkiem https://ipoprostupomagam.pl/pogorzelcy-zawadowka lub na rachunek bankowy Fundacji Po Prostu Pomagam: 42 1750 0012 0000 0000 3696 9636 tytułem: Pomoc pogorzelcom Zawadówka darowizna. Darowizny zagraniczne: Fundacja Po Prostu Pomagam z dopiskiem: Pomoc pogorzelcom Zawadówka darowizna, IBAN: PL 42 1750 0012 0000 0000 3696 9636 SWIFT/BIC: PPABPLPKXXX

W sprawie pomocy rzeczowej można natomiast kontaktować się z Urzędem Miejskim w Rejowcu pod numerem tel.: 82 568 81 59 lub 82 544 42 62. Środki finansowe ze zbiórki zostaną wykorzystane na odbudowę domów dla wszystkich rodzin poszkodowanych w pożarze.

Zbiórka pieniędzy na pomoc pogorzelcom prowadzona jest również na portalu zrzutka pl, https://zrzutka.pl/gbrrbj.

W szkole podstawowej, do której uczęszczają dzieci poszkodowanych, zorganizowano główny sztab zbiórki. Dzięki ofiarności ludzi, znajomych i zupełnie obcych, już udało się zgromadzić wiele rzeczy niezbędnych do codziennego funkcjonowania. - To wzruszające, że w obliczu tragedii ludzie się jednoczą, że chcą pomagać - mówi **Małgorzata Kość**, radna z Zawadówki. - Wszystkich nie sposób wyliczyć, ale wszystkim w imieniu pogorzelców chcę podziękować - dodaje.

Pechowy tydzień

Dwa dni wcześniej w tej samej gminie w Adamowie też wybuchł pożar. Strażacy ugasili go dopiero w poniedziałek (19 kwietnia) o świcie. Mimo sprawnej akcji drewniany dom spłonął doszczętnie. Pozostała tylko ceglana konstrukcja pieca. Na szczęście nikomu nic się nie stało, bo właściciela nie było wówczas w domu. Także w tym przypadku okoliczności powstania pożaru bada policja.

szer, (apm)

Niedźwiadek też pomaga

Zarząd UKS „Niedźwiadek" Chełm zwrócił się z apelem do wszystkich rodziców swoich piłkarzy i sympatyków klubu o włączenie się do akcji pomocowej dla pogorzelców, zarówno poprzez wsparcie finansowe, jak i w formie rzeczowej tj. odzież, meble, sprzęt AGD, pościel, koce, artykuły żywnościowe z długim okresem przydatności. - Ponieważ wkrótce będziemy mieli w Zawadówce swoją bazę sportową, solidaryzujemy się z mieszkańcami tej miejscowości i chcemy pomóc poszkodowanym w tej trudnej sytuacji - apeluje zarząd klubu.

eprasa.pl 9cd9e94beb

CHEŁM Jednych kontroluje sanepid, innych mundurowi ...

Handel na łączniku nie boi się wirusa

Zakaz handlu na łączniku przy ul. Popiełuszki to tylko napis na tabliczce. Mało tego, wygląda na to, że sprzedających nie obowiązują też zasady reżimu sanitarnego. Kupcy, którzy mają swoje boksy w hali targowej, są oburzeni. - Nas sanepid kontroluje, ich nie. Nie muszą mieć płynów do dezynfekcji ani bieżącej wody. To tam wirusa nie ma? - pytają.

Poruszany przez kupców wielokrotnie problem nieuczciwej konkurencji na tzw. łączniku przy ul. Popiełuszki jest wciąż aktualny. Mimo iż odbywa się poza halą targową, czyli miejscem do tego wyznaczonym, nadal trwa, a miasto na to przyzwala. W pandemii nie zmieniło się nic. Właśnie ruszył sezon na sprzedaż produktów na łączniku, a kupcy z hali targowej z niepokojem obserwują jak, ich konkurencja handluje, nie zważając na pandemię.

- Tam nie ma zachowanych żadnych odległości, nikt nie dba o dezynfekcję rąk, o korzystaniu z bieżącej wody i toalety już nie wspomnę - tłumaczy jeden z naszych rozmówców. - Zasady reżimu sanitarnego nie są przestrzegane i wygląda na to, że nikt tego nie widzi. W hali pilnujemy, aby sprzedaż odbywała się zgodnie z obostrzeniami, jesteśmy kontrolowani przez Sanepid, na łączniku można wszystko.

To dopiero początek sezonu, jak twierdzą kupcy, wkrótce na łączniku będzie jeszcze tłoczniej. - Tam nikt nie sprawdza, skąd są produkty, czy klienci i sprzedawcy dezynfekują ręce. To skrajnie nieodpowiedzialne. A najgorsze jest to, że ci, którzy powinni stać na straży bezpieczeństwa mieszkańców, nie reagują - mówi kolejny nasz rozmówca. - Dzwoniliśmy po pomoc do straży miejskiej, piszemy pisma do miasta, nie odpowiadają nam.

Przedstawiciele kupców tłumaczą, że jakiś czas temu uczestniczyli w spotkaniu z urzędnikami i wiceprezydentem **Januszem Cieszyńskim**, który osobiście zobowiązał towarzyszącego mu dyrektora, aby uczulił straż miejską na zaistniałą sytuację. Od tamtej pory, jak twierdzą, nic się jednak nie zmieniło.

Dyrektor Powiatowej Stacji Sanitarno-Epidemiologicznej w Chełmie **Elżbieta Kuryk** zapewnia, że kontrole na łączniku prowadzą straż miejska i policja. Sanepid z kolei koncentruje się na sprawdzaniu przedsiębiorców. - Osoby niezarejestrowane sprawdza straż miejska. Jednak przede wszystkim apeluję o zdrowy rozsądek - mówi Kuryk. - Jeśli ludzie nie będą tam kupować, to sprzedający nie będą się tam ustawiać.

- Na targowiskach miejskich prowadzimy wspólne patrole z policją, która ma większe uprawnienia - tłumaczy p.o. komendanta straży miejskiej **Tomasz Piskorski**. - Wielokrotnie zwracaliśmy uwagę na łamanie zasad reżimu sanitarnego, były pouczenia i mandaty wystawiane przez policję.

Tymczasem prezes spółki zarządzającej miejskimi targowiskami chce przejąć od miasta teren, na którym znajduje się łącznik i zrobić tam porządek po swojemu. - Zamierzam złożyć w tej sprawie wniosek do miasta. Gdy teren będzie należał do spółki, łatwiej będzie nam wyegzekwować respektowanie prawa - tłumaczy **Artur Juszczak.** **AN**

Dyrektorska karuzela

CHEŁM Prezydent wreszcie powołał dyrektora departamentu oświaty i sportu. Została nim Aneta Szostak. To niemałe zaskoczenie, bo pełniła dotychczas obowiązki dyrektora departamentu promocji i kultury. Stanowisko w oświacie było wolne od czasu, kiedy Dorota Cieślik została wiceprezydentem, czyli od lutego 2020 roku.

Szostak zarządzała departamentem promocji i kultury, gdy jego dyrektor **Bartłomiej Kazimierczak** postanowił wrócić do Chełmskiego Domu Kultury. Jak widać, niedaleko jest od kultury do oświaty, ale może to i dobrze. Aneta Szostak jest z wykształcenia tłumaczem przysięgłym języka niemieckiego, ukończyła studia na KUL-u.

Obowiązki dyrektora departamentu promocji i kultury pełni teraz **Alicja Siatka.** Co ciekawe, w lutym prezydent Chełma ogłosił konkurs na to stanowisko. Wpłynęła jedna oferta, ale nie została wybrana, gdyż nie spełniała wymogów formalnych. Alicja Siatka jest chełmianką. Jak ustaliliśmy, ukończyła historię sztuki na Uniwersytecie Wrocławskim oraz Polsko-Amerykańską Szkołę Biznesu. Była jedną z założycielek Fundacji Pałac Gorzanów, której celem było ocalenie kompleksu pałacowo-parkowego w tej miejscowości. W 2014 r. wspólnie z właścicielami okolicznych pałaców oraz innych zabytkowych budowli założyła Fundację Ochrony Dziedzictwa Kulturowego Hrabstwa Kłodzkiego.

- Posiada wieloletnie doświadczenie w zarządzaniu zasobami ludzkimi na stanowiskach kierowniczych, w tym w organizacjach pozarządowych, w prowadzeniu własnej działalności gospodarczej oraz organizowaniu, prowadzeniu i współpracy przy projektach krajowych oraz międzynarodowych związanych z kulturą, sztuką i ochroną zabytków - wylicza atuty nowej dyrektor **Damian Zieliński** z gabinetu prezydenta. **AN**

Katastrofa jest o krok

CHEŁM Mieszkańcy kamienicy przy ul. Krzywej 2A martwią się stanem dachu nieruchomości. Gdy pada deszcz, leje się po ścianach klatki schodowej. - To bardzo niebezpieczne, bo na tych ścianach pociągnięta jest instalacja elektryczna - tłumaczy jedna z mieszkanek. - Niestety, miasto nas ignoruje.

Gdy tylko intensywniej popada, od razu widać to na klatce schodowej budynku. - Z sufitu leje się woda, a kable są na wierzchu. Tylko patrzeć, jak zaczną się problemy z instalacją. Wtedy problemów do rozwiązania będzie więcej. Kto się ty zajmie? - denerwuje się nasza rozmówczyni. - Od dłuższego czasu nie możemy się doczekać pracowników PUM.

Kobieta twierdzi, że zgłaszała problem do urzędu. Podobno w ubiegłym miesiącu nawet przyszedł ktoś oglądać zalane ściany, jednak nic z tego nie wynikło. O remoncie nikt nawet nie wspomina. Mieszkanka ponownie próbowała skontaktować się z urzędem, jednak nie udało się jej dodzwonić do właściwej osoby.

Okazuje się, że od 1 stycznia 2020 roku zmienił się administrator budynku. Obecnie jest nim Chełmskie Towarzystwo Budownictwa Społecznego. PUM, na który tak liczą mieszkańcy, już nic do tego nie ma. Jednak prezes spółki TBS **Bogdan Drygasiewicz** jest bardzo dobrze zorientowany w sytuacji mieszkańców kamienicy i wie, jakie prace remontowe powinny być w niej wykonane. Mało tego, ma już konkretne plany modernizacyjne.

- Na ten rok zaplanowaliśmy remont dachu i odmalowanie elewacji zewnętrznej budynku - wyjaśnia prezes spółki. - Prace powinny się rozpocząć lada moment, jeszcze w tym kwartale. **AN**

Mieszkańcy wybrali, ale się nie doczekali

CHEŁM Aż siedem zadań wybranych przez chełmian w ramach ostatniego budżetu obywatelskiego nie zostało zrealizowanych przez urząd miasta. Powody były różne, ale tylko jeden związany z sytuacją epidemiologiczną.

Choć mieszkańcy przegłosowali do realizacji 22 wnioski, jedynie 15 udało się doprowadzić do szczęśliwego finału. Jak podsumowuje w sprawozdaniu prezydent miasta, trzy propozycje nie doszły do skutku z powodu braku ofert wykonawców, jedno zadanie okazało się za drogie, dwa zostały wstrzymane ze względu na zmianę koncepcji zagospodarowania terenu i możliwość pozyskania pieniędzy zewnętrznych, jedno natomiast nie zostało zrealizowane, bo trwa pandemia.

Wśród niezrealizowanych przedsięwzięć jest organizacja integracyjnego rajdu rowerowego nad Jezioro Białe, o który wnioskowali mieszkańcy osiedla Rejowiecka. Jak wyjaśniają urzędnicy, kwoty przedstawione w ofertach potencjalnych wykonawców znacznie przekroczyły środki zabezpieczone w budżecie na realizację tego zadania.

Miasto nie wybudowało też tak oczekiwanego przez mieszkańców osiedla Kościuszki dużego placu zabaw w ramach częściowej modernizacji parku międzyosiedlowego. Realizacja zadania została wstrzymana ze względu na planowane pozyskanie środków zewnętrznych, nastąpiła też zmiana koncepcji zagospodarowania tego terenu. O pechu mogą mówić mieszkańcy osiedla Cementowni. W tej części miasta nie zrealizowano aż trzech zadań. Nie doszła do skutku wymiana opraw ulicznych na ledowe przy ul. Przemysłowej. Powód? Inwestycja zaplanowana została na urządzeniach należących do PGE. Wygląda na to, że przed akceptacją wniosku do głosowania, urzędnicy nie sprawdzili, czyje są latarnie. Miasto nie zamontowało też przy ul. Przemysłowej, w części zachodniej, trzech koszy na psie odchody, o które wnioskowali mieszkańcy. Nikt nie wziął udziału w przetargu. Z uwagi na zaistniałą sytuację epidemiczną nie była możliwa też organizacja imprezy plenerowej w ogródku jordanowskim z okazji Dnia Dziecka.

Przepadły też dwa zadania ogólnomiejskie. Przetarg na pumptrack został unieważniony, gdyż pieniądze zaplanowane w budżecie okazały się niewystarczające. Miasto zdecydowało też o wstrzymaniu budowy miejskiej tężni solankowej w parku międzyosiedlowym ze względu na planowane pozyskanie środków zewnętrznych i zmianę koncepcji zagospodarowania terenu. **AN**

Bóbr wykiwał strażników

CHEŁM Bóbr spacerujący w centrum miasta? W Chełmie to możliwe! Przekonali się o tym mieszkańcy osiedla Kościuszki w ubiegłą środę. Zwierzak paradował ulicą Wojsławicką w stronę Bazylan. Nie dał się złapać straży miejskiej.

Mieszkańcy wypatrzyli zwierzaka w okolicach skarpy, w pobliżu hurtowni Oczko. Wezwali posiłki. Podobno odważny bóbr, nazwany na roboczo Bobkiem, przemaszerował ulicą Wojsławicką, doszedł do ronda przy al. 3 Maja i ruszył w kierunku osiedla Bazylany. Czy jego plan wędrówki miał szansę powodzenia? Tego się już nie dowiemy, bo ostatecznie to ludzie pomogli mu wrócić na łono natury. Nie obyło się jednak bez niespodzianek. Zanim oddał się w ręce swoich wybawicieli (miejski zgiełk to nie jest zdecydowanie naturalne środowisko tego gatunku), wyprowadził w pole... strażników miejskich. Wezwani na pomoc mundurowi szukali go w okolicach ul. Wolności, tymczasem on bawił już na ul. Mościckiego.

- Gdy przyjechaliśmy, bóbr siedział pod świerkiem przy budkach z kwiatami i zniczami przy Mościckiego. Obserwowały go pani sprzedawczynie. Dzięki dobroci tych pań, które do naszego przyjazdu pilnowały, aby zdezorientowany „bober" nie wyszedł na ulicę, przetrwał tę nieprzyjemną wycieczkę - relacjonuje nam **Mirosław Blacha**, administrator schroniska dla bezdomnych zwierząt, który odłowił gryzonia.

Jak ustaliśmy, wszystko wskazuje na to, że był to młody, zdrowy osobnik. Prawdopodobnie właśnie opuścił rodzinne gniazdo, aby rozpocząć życie „na swoim".

- Odłowiliśmy go i przewieźliśmy w bezpieczne miejsce. Bobek został wypuszczony do Uherki w pobliżu Sajczyc w gminie Sawin - zdradza Blacha. - Rzeka jest pięknie wysprzątana, więc na pewno zwierzak będzie tam czuł się dobrze.

To nie pierwszy raz, gdy bóbr spaceruje sobie ulicami miasta. Do podobnego zdarzenia doszło w maju ubiegłego roku. Wówczas zwierzak zwiedzał ulicę Kredową. **AN**

Ostatni raz pomógł zwierzakom

CHEŁM 1380 zł na rzecz chełmskiego schroniska dla bezdomnych zwierząt udało się zebrać podczas uroczystości pogrzebowych Marcina Czarneckiego, prezesa MPGK. Zorganizowanie kwesty było spełnieniem woli zmarłego.

O prezesie spółki miejskiej pracownicy schroniska mówią w samych superlatywach. - Był dobrym człowiekiem, który dbał o los naszych podopiecznych. Sam opiekował się bezdomną suczką, której dał dobry i szczęśliwy dom. Jako prezes pamiętał także o tych zwierzętach, które na lepszą dolę czekały w chełmskim schronisku - wspomina **Mirosław Blacha**, administrator placówki. - Wspomagał nas finansowo i logistycznie zawsze i o każdej porze mogliśmy liczyć na jego wsparcie. Angażował się w sprawy bieżące schroniska i fundacji, która przy nim działa.

- Jak stwierdził Artur Schopenhauer „miłość do zwierząt jest ściśle związana z dobrocią charakteru". W imieniu naszym i tych, którzy dziękują, machając ogonem lub mrucząc, dziękujemy Ci Marcinie za Twój dobry charakter. Spoczywaj w pokoju - żegnają przyjaciela schroniska opiekunowie czworonogów. **AN**

GLAZURA - ŁAZIENKI
PROJEKTOWANIE I WYPOSAŻENIE
SALON LUSTER
Chełm, ul. Mickiewicza 29
tel. (82) 565 30 77
pn. - pt. 9:00-17:00
soboty 9:00-14:00
FIRMA WOMAR
5910

eprasa.pl 9cd9e94beb

POWIAT CHEŁMSKI Był przystojny, miły, przekonujący...

50-latkę omotał amerykański żołnierz

Jak zdradliwe i kosztowne bywają znajomości w internecie, przekonała się 50-letnia mieszkanka powiatu chełmskiego. Uwierzyła w szczere intencje mężczyzny podającego się za amerykańskiego żołnierza stacjonującego w Iraku i była dla niego gotowa zrobić wiele. Nawet oddać swoje oszczędności. Zanim się zorientowała, że to oszust, straciła 40 tys. złotych.

Poznała go w styczniu. Nawiązała z nim kontakt przez komunikator internetowy. Twierdził, że jest amerykańskim żołnierzem. Z jego relacji wynikało, że stacjonuje w Iraku. Zrobił na niej wrażenie. Spodobał się jej, był sympatyczny, więc mu zaufała. Pisali do siebie, rozmawiali prawie każdego dnia, było miło...

Po pewnym czasie tej wirtualnej znajomości poprosił ją o pieniądze. Pisał, że spowodował w pracy wypadek i musi zapłacić odszkodowanie.

- Kobieta, wierząc w jego dobre intencje, przelała kilkukrotnie na wskazany rachunek pieniądze w łącznej kwocie blisko 40 tysięcy złotych. To jednak nie wystarczyło. Mężczyzna wciąż prosił ją o kolejne przelewy, informując przy tym o swoich nowych problemach – mówi komisarz **Ewa Czyż**, rzeczniczka prasowa KMP w Chełmie.

Wtedy dopiero kobieta zaczęła podejrzewać, że mogła paść ofiarą oszusta. We wtorek zdecydowała się w końcu złożyć w tej sprawie zawiadomienie na policję.

- Mundurowi ją wyjaśniają i przestrzegają przed tego typu oszustami, którzy podtrzymując znajomość, wzbudzają zaufanie i uczucia, po czym pod pretekstem nagłych zdarzeń losowych wyłudzają pieniądze. Pamiętajmy, że w wirtualnym świecie łatwo jest stworzyć postać, która w rzeczywistości w ogóle nie istnieje – dodaje Czyż.

Metoda oszustwa na amerykańskiego żołnierza nie jest zresztą nowa. Nie tak dawno perfidny naciągacz, podszywając się pod żołnierza USA, wyłudził oszczędności od 68-latki z Lublina. Kobieta miała nadzieję na udany związek i przekazała mu prawie 50 tysięcy złotych.

Mężczyzna szybko zyskał sympatię lublinianki. Po pewnym czasie regularnych kontaktów zaczął wyznawać jej miłość i obiecywać wspólne życie. Kolejne rozmowy zaczęły jednak sprowadzać się do spraw finansowych. Mówił o swoich problemach. Niestety, mieszkanka Lublina, zaślepiona fałszywymi historiami, zaczęła przekazywać mężczyźnie pieniądze. Łącznie blisko 50 tysięcy złotych.

Te historie powinny być dla kobiet przestrogą. Strzeżcie się panie farbowanych amerykańskich żołnierzy. Im chodzi tylko o jedno – o kasę! **(apm)**

Oskubany na bankowca - stracił 55 tysięcy

CHEŁM Podała się za pracownika banku. Wmówiła poszkodowanemu, że chce ratować jego pieniądze. By to zrobić, musiała jednak – jak przekonywała - dostać się na jego konto przy pomocy aplikacji pozwalającej na zdalną obsługę rachunku. Gdy udało jej się zalogować, wyczyściła konto chełmianina. Zniknęło 55 tys. złotych.

Do dyżurnego komendy w poniedziałek (19 kwietnia) zgłosił się 37-letni chełmianin, który poinformował o utracie pieniędzy z konta bankowego.

- Jak się okazało, zadzwoniła do niego kobieta, która podała się za pracownika banku. Pod pretekstem próby włamania się oszusta na jego konto bankowe nakłoniła zgłaszającego do zainstalowania oprogramowania umożliwiającego zdalną obsługę rachunku. Następnie poleciła, aby zalogował się przez telefon komórkowy – mówi komisarz **Ewa Czyż**, rzeczniczka prasowa KMP w Chełmie.

Gdy mieszkaniec Chełma skończył rozmowę, sprawdził rachunek. Był w szoku, gdy okazało się, że bez jego wiedzy zrealizowany został przelew na kwotę 55 tysięcy złotych.

- Policjanci wyjaśniają okoliczności tej sprawy i apelują o zachowanie ostrożności w przypadku otrzymania tego typu telefonów – dodaje Czyż. - Przede wszystkim pod żadnym pozorem, na żądanie tych osób, nie instalujmy na naszych urządzeniach aplikacji czy też oprogramowania, które pozwalają na zdalną obsługę. Zanim podejmiemy jakiekolwiek działanie, zweryfikujmy, czy przekazywane nam informacje są prawdziwe, dzwoniąc do banku. **(apm)**

Trzy lata więzienia za seks z nieletnią

CHEŁM Rozkochał ją w sobie i wykorzystał seksualnie. Dziewczyna nie opierała się, ale seks z małoletnią jest karalny. 22-latkowi groziło nawet kilkanaście lat za kratkami. Sam jednak poddał się karze, więc sąd był dla niego łaskawszy. Ma tylko trzy lata spędzić w więzieniu.

Nie będzie mógł po opuszczeniu zakładu karnego zbliżać się do pokrzywdzonej na mniej niż 50 metrów przez 5 lat. Ma też całkowity zakaz kontaktowania się z nią i musi zapłacić jej 10 tys. zł zadośćuczynienia. Wyrok pierwszej instancji musi się jeszcze uprawomocnić.

Prokuratura zakończyła śledztwo w lutym tego roku. Wtedy akt oskarżenia został przesłany do sądu. Na 22-latku ciąży zarzut obcowania płciowego z małoletnią.

Jak pisaliśmy, sprawa wyszła na jaw 22 lipca ub. r., gdy 12-latka wraz ze starszą o dwa lata koleżanką nie wróciły do domu. Okazało się, że były u 22-letniego znajomego młodszej dziewczyny. Policjanci namierzyli je na klatce schodowej i zabrali na komendę. Były agresywne. Nie tylko w stosunku do mundurowych, ale także swoich rodziców. Uciekinierki krzyczały, że nienawidzą ich i do domu nie wrócą. Groziły nawet, że wyskoczą przez okno. Ponieważ obawiano się, że mogą sobie coś zrobić, karetka pogotowia odwiozła je na dziecięcy oddział psychiatryczny lubelskiego szpitala. Niedługo po tym rodzice 12-latki zawiadomili śledczych, że podejrzewają 22-letniego znajomego o kontakty seksualne z córką. Odkryli w telefonie SMS-y, których treść na to wskazywała.

Okazało się, że dziewczynka poznała 22-latka, gdy jeździła do koleżanki z powiatu krasnostawskiego. Był partnerem starszej siostry przyjaciółki. Najwyraźniej 12-latka mu się bardzo spodobała, bo gdy jego dziewczyna zaszła w ciążę, zamiast się nią opiekować, zaczął się interesować nastolatką. Przeniósł się do Chełma, gdzie wynajął kawalerkę. Dorywczo pracował w Warszawie, ale na weekendy wracał i spotykał się z zadurzoną w nim 12-latką. Zapewnił ją, że ze swoją kobietą się rozstał i namówił dziewczynę do współżycia. Jak ustalili śledczy, wykorzystał ją trzy razy między 25 maja a 21 lipca ub. r.

22-latek próbował przekonać 12-latkę, by zmieniła zeznania. 27 lipca został jednak zatrzymany i tymczasowo aresztowany na trzy miesiące. Dziewczyna przed śledczymi przyznała się do współżycia ze starszym od siebie mężczyzną. Mówiła, że była w nim zakochana. Zapewniała, że nie używał wobec niej przemocy, ale dobrze wiedział, ile ma lat. Świadkowie potwierdzili, że byli parą i niejednokrotnie widzieli, jak przytulali się i całowali.

Podejrzany na początku do niczego się nie przyznawał. Twierdził, że dziewczyna i jej rodzina chcą go wrobić, tymczasem ona współżyła z innymi dorosłymi mężczyznami. Potem zeznania zmienił i potwierdził, że kochał się z nią dwa razy i korespondował z nią, namawiając do współżycia. Tłumaczył, że wcześniej skłamał, bo bał się odpowiedzialności karnej. I tak jej nie uniknął... **(apm)**

Napadał na seniorów

GM. DUBIENKA W październiku wyszedł z więzienia i znów narozrabiał. Agresywny 30-latek, wymachując nożem, zażądał od starszego mężczyzny pieniędzy. Potem groził pobiciem 88-latce. Śledczy uznali, że powinien wrócić za kraty.

Z ustaleń policjantów z komisariatu w Dorohusku wynika, że do pierwszego rozboju doszło na początku kwietnia w Dubience. Poszkodowany nie od razu zgłosił zdarzenie na policję. Wystraszył się jednak, gdy rozbójnik znów go odwiedził.

- 30-latek przy użyciu noża groził 78-letniemu mężczyźnie, żądając przy tym pieniędzy i papierosów. Zabrał starszemu panu paczkę papierosów. Kilkanaście dni później groził pobiciem 88-latce, której - wykręcając ręce - zabrał 80 złotych – informuje komisarz **Ewa Czyż**, rzeczniczka prasowa KMP w Chełmie.

Seniorzy mieszkali sami. Sprawca wiedział, że nikt ich nie obroni. Byli łatwym celem. Na szczęście nie zrobił im krzywdy.

30-letni rozbójnik jeszcze tego samego dnia został przez funkcjonariuszy zatrzymany. Policjanci odzyskali część skradzionych przez niego pieniędzy. Jak się okazało, mężczyzna działał w warunkach recydywy. Odbywał już karę pozbawienia wolności za kradzieże. Teraz odpowie za rozbój z użyciem niebezpiecznego narzędzia, za co grozi mu do 15 lat pozbawienia wolności.

W środę (21 kwietnia) sąd na wniosek policjantów i prokuratury zastosował wobec niego środek zapobiegawczy w postaci tymczasowego aresztowania na 3 miesiące. **(apm)**

Ugodziła nożem partnera

CHEŁM Ona twierdzi, że zamierzył się na nią z nożem i drasnęła go podczas szarpaniny. On natomiast przekonywał śledczych, że to 45-latka go zaatakowała. Dwie różne wersje zdarzenia. Śledczy je analizują. Prokuratura nie musiała nawet wnioskować o tymczasowy areszt, bo kobieta poszukiwana była nakazem do odbycia kary więzienia za uchylanie się od alimentacji.

W nocy z 18 na 19 kwietnia w mieszkaniu przy ul. Przemysłowej w Chełmie doszło do awantury. Podczas kłótni 45-latka ugodziła mężczyznę nożem w plecy. Polała się krew. Wezwano pogotowie. Początkowo poszkodowany tłumaczył, że sam się zranił. Nikt jednak w to nie uwierzył. Zawiadomiono policję. 45-letnia kobieta została zatrzymana.

Na szczęście rana nie była głęboka i po opatrzeniu nie zagrażała życiu mężczyzny. Pozostał jednak w szpitalu, ponieważ istniało ryzyko, że dojdzie do zakażenia.

Zatrzymana usłyszała zarzut „naruszenia czynności narządu ciała". Grozi jej od 3 miesięcy do 5 lat pozbawienia wolności. Do winy się nie przyznała. Twierdzi, że tylko się broniła. Inaczej zdarzenie natomiast przedstawił w prokuraturze jej partner. Śledczy analizują dwie odmienne wersje. Kobieta trafiła do Aresztu Śledczego w Lublinie, bo była już wcześniej poszukiwana za niepłacenie alimentów. **(apm)**

WYWÓZ NIECZYSTOŚCI PŁYNNYCH
Usługi Asenizacyjne
Indywidualna negocjacja cen

tel. 501 131 580
4623

PELLET DRZEWNY
sprzedaż hurtowa i detaliczna
KORA OGRODNICZA
NOWOŚĆ! BRYKIET TORFOWY
Producent: tel. 509 311 488
Graf Pellet, Sielec 136 B
e-mail: biomass.produkcja@gmail.com
www.grafpellet.pl
5886

PIOTRANS PALIWA
RZETELNA Firma
ON diesel
Oferujemy paliwa najwyższej jakości
OLEJ GRZEWCZY
95 Pb
98 Pb
ZBIORNIKI
+48 796 16 15 15
83 378 11 22
5295

eprasa.pl 9cd9e94beb

Przodujemy w rankingach

CHEŁM Serwis „Tu warto mieszkać" opublikował zestawienie dużych i średnich polskich miast, w którym porównuje, jak samorządy dbają o ład przestrzenny i architektoniczny. Chełm znalazł się w gronie ośmiu miast wyróżnionych ex aequo pierwszym miejscem.

Twórcy rankingu sprawdzili, jaki procent powierzchni miast objęty jest miejscowymi planami zagospodarowania przestrzennego. Sugerują, iż tam, gdzie planów nie ma, nowa zabudowa jest brzydsza, bardziej chaotyczna, mniej spójna z sąsiednimi budynkami. Ponadto, co i jak można budować, decydują urzędnicy, a ich decyzje są dość uznaniowe.

- To przez brak planów w wielu polskich miastach nowa zabudowa, zamiast upiększać miasto, często je oszpecała, bo była chaotyczna, brzydka i nie pasowała do otoczenia, do istniejących wcześniej sąsiednich budynków, nie tworzyła tkanki miejskiej, ale ją niszczyła - czytamy w charakterystyce zestawienia.

Pierwsze miejsce zajmują (według kolejności alfabetycznej): Chełm, Chorzów, Jastrzębie-Zdrój, Ruda Śląska, Rybnik, Siemianowice Śląskie, Zamość, Żory. W tych miastach 100 proc. powierzchni objętych jest miejscowymi planami zagospodarowania przestrzennego. Co ciekawe, Biała Podlaska zajmuje dopiero 12 miejsce w zestawieniu - ma 64 proc. powierzchni objętych planami, a Lublin uplasował się na 18 pozycji z wynikiem 54 proc.

Szczegółowy ranking dostępny jest na stronie www.tuwartomieszkac.pl

AN

Wpadł w dziurę, uszkodził furę

CHEŁM Pan Robert nie spodziewał się, że jego jazda al. Żołnierzy I AWP zakończy się uszkodzeniem samochodu. Jak widać, są w miejskich drogach takie dziury, którym nawet najbardziej wprawni kierowcy nie dają rady.

Do zdarzenia doszło w ubiegłą sobotę, 17 kwietnia, ok. godz. 21.30, w pobliżu tzw. ronda turbinowego. Pan Robert jechał od strony skrzyżowania z Lwowską w kierunku ul. Wojsławickiej. Nie dojechał na miejsce, bo wpadł samochodem w ogromną dziurę w jezdni. Jak się okazało, nie tylko on jeden...

- W pobliżu stał też uszkodzony citroen. Zabezpieczała go straż miejska. Jak widać, tego wieczoru nie tylko ja miałem pecha - relacjonuje nasz Czytelnik.

W jego aucie doszło do uszkodzenia opony i felgi. Zdenerwowany kierowca wezwał policję. Mundurowi spisali notatkę służbową, która będzie podstawą do ubiegania się o odszkodowanie. Pan Robert skontaktował się już z urzędem, zgłosił szkodę do ubezpieczyciela, liczy na odszkodowanie. Czy w aucie uszkodzone zostało coś jeszcze? To oceni rzeczoznawca, na którego czeka obecnie pechowy kierowca.

AN

CHEŁM Z powodu oszczędności dojdzie do połączenia placówek opiekujących się maluszkami

Dwa żłobki w zespole

Władze miasta chcą połączyć miejskie żłobki Słoneczko oraz Chełmskie Niedźwiadki. Ostateczna decyzja należy do rady miasta, która obradować będzie w tej sprawie już w tym tygodniu. Główny powód łączenia placówek to oszczędności.

fot. Żłobek Miejski Chełmskie Niedźwiadki

Obecnie funkcjonują w Chełmie dwa żłobki miejskie. Oba są przy ul. Wolności. Jeden zajmuje budynek po Szkole Podstawowej nr 11, a drugi jest niedaleko Przedszkola Miejskiego nr 13. To jednak na razie nie ma znaczenia, bo choć miasto chce połączyć dwie placówki, nadal będą one funkcjonować w swoich siedzibach.

- Uchwały dotyczące połączenia żłobków miejskich będą przedmiotem obrad na najbliższej sesji Rady Miasta Chełm. Jeżeli radni wyrażą aprobatę dla tej propozycji, powołany zostanie Zespół Żłobków - wyjaśnia **Damian Zieliński** z gabinetu prezydenta. Połączenie jednostek, jak tłumaczą urzędnicy ratusza, ma na celu usprawnienie, a także lepsze skoordynowanie ich bieżącej pracy. - Będą funkcjonować jako jeden „organizm", co zminimalizuje koszty administrowania - tłumaczy Zieliński.

Żłobki będą więc miały zapewne jedną księgową, jedną kadrową i jednego dyrektora. Jeśli chodzi o opiekunów, ze względu na szczegółowe wytyczne dotyczące liczby dzieci pod opieką oraz fakt, że zespół nadal będzie funkcjonował w dwóch budynkach, w tej kwestii zmian być nie powinno. Na pytanie, czy w związku z łączeniem żłobków ktoś z pracowników straci pracę, nie otrzymaliśmy z urzędu odpowiedzi.

Ciekawe, kto otrzyma propozycję objęcia stanowiska nowo tworzonego zespołu. Przypomnijmy, w Chełmskich Niedźwiadkach szefuje **Katarzyna Sadowska-Twardzik.** Z kolei w Słoneczku od grudnia obowiązki dyrektora pełni **Magdalena Kuźmińska.** Z poprzednią dyrektorką umowa została rozwiązana. Nieoficjalnie mówi się, że dyrektorem zespołu może zostać Sadowska-Twardzik.

- W przypadku powołania zespołu, a następnie implementacji uchwały, decyzję o zasadach powierzenia stanowiska dyrektora, jak i jego wyboru, podejmie prezydent miasta - ucina spekulacje Zieliński.

Ile miasto zaoszczędzi na połączeniu żłobków? To najwyraźniej na razie tajemnica. Biuro prasowe prezydenta nie odpowiedziało nam na to pytanie.

AN

Lubelska wreszcie się doczekała

CHEŁM Niemal 12,5 mln zł otrzymało miasto Chełm z Rządowego Funduszu Rozwoju Dróg na przebudowę miejskiej infrastruktury komunikacyjnej. Dzięki dofinansowaniu wyremontowane zostaną dwie ulice.

Pieniądze z rządowego programu pozwolą na długo oczekiwany remont ul. Lubelskiej, na odcinku od Szpitalnej do ul. Koszarowej. Szacunkowy koszt zadania to 4 mln 152 tys. 381 zł, w tym 60 proc. to dofinansowanie.

- Zakres prac obejmie remont prawie 600 metrów drogi wraz ze skrzyżowaniem z ulicą Koszarową, a także wykonanie nowych chodników, brakującego odcinka ścieżki rowerowej z betonu asfaltowego, przebudowę kanalizacji deszczowej, wymianę oznakowania pionowego i poziomego - wyliczają miejscy urzędnicy. Wszystko ma być zrobione jeszcze w tym roku.

Przebudowa al. Marszałka Józefa Piłsudskiego będzie kosztować prawie tyle, ile wynosi cała dotacja dla Chełma, czyli ponad 12 mln zł. Dofinansowanie tej inwestycji ma być na poziomie 80 proc. i wyniesie prawie 10 mln zł.

Aleja zmieni nieco swój dotychczasowy wygląd. Do przebudowy zakwalifikowano ponad 620 metrów drogi wraz ze skrzyżowaniami z ulicami podporządkowanymi i zagospodarowaniem istniejącego pasa drogowego. Będą nowe chodniki, wyspy dzielące pasy jezdni, przejścia dla pieszych z szerokimi azylami, przejścia dla pieszych przez ulice podporządkowane, ścieżki rowerowe skomunikowane z ul. Kolejową i nowoczesne oświetlenie, które z pewnością wpłynie na bezpieczeństwo pieszych.

- Cieszę się, że udało się nam pozyskać kolejne środki finansowe, dzięki którym możemy poprawiać jakość naszych dróg. Na przestrzeni dwóch ostatnich lat wyremontowaliśmy już, m.in. ul. Kolejową, Lwowską, Jagiellońską, Batorego, Orlicz-Dreszera, Okszowską czy 3-go Maja - wylicza sukcesy drogowe na swoim Facebooku prezydent Chełma.

To nie koniec dobrych wiadomości. Jak informują urzędnicy, dobiegają końca przygotowania dokumentacji remontów ulic: Włodawska/Zawadówka, Wiercieńskiego/Bazylany, Piwna/Złota oraz Ogrodowej. Po dopięciu formalności samorząd zamierza wnioskować o pozyskanie dofinansowań na realizację tych inwestycji.

AN

BURMISTRZ MIASTA REJOWIEC FABRYCZNY

INFORMUJE

Na podstawie art. 35 ustawy z dnia 21 sierpnia 1997 r. o gospodarce nieruchomościami Burmistrz Miasta Rejowiec Fabryczny informuje, że na tablicy ogłoszeń Urzędu Miasta w Rejowcu Fabrycznym, a także na stronie internetowej **www.rejowiec.pl** w dniu 23 kwietnia 2021 roku zostały wywieszone na okres 21 dni wykazy nieruchomości komunalnych przeznaczonych do sprzedaży w trybie przetargu ustnego nieograniczonego.

Do sprzedaży przeznaczony został **lokal mieszkalny** położony w centrum miasta Rejowiec Fabryczny przy ulicy Hirszfelda 3 o pow. użytkowej lokalu **34,40 mkw**.

Do sprzedaży przeznaczono **działkę** pod zabudowę jednorodzinną położoną bezpośrednio przy ulicy Tysiąclecia o pow. **0,1291 ha** (media: prąd, kanalizacja, woda i gaz).

Bliższe informacje można uzyskać w Urzędzie Miasta Rejowiec Fabryczny przy ul. Lubelskiej 16, pokój 10, tel. (82) 566 32 77 wew. 35 w godz. 8.00 -15.00.

5926

Nie ustąpiła i się zderzyła

W czwartek (22 kwietnia) około godziny 14 na skrzyżowaniu z ul. Zachodnią 39-latka z Chełma, jadąca osobową kią, nie ustąpiła pierwszeństwa przejazdu kierującej peugeotem 35-latce, również mieszkance miasta, i doprowadziła do zderzenia.

Poszkodowana kobieta z peugeota została odwieziona do szpitala z podejrzeniem urazu kręgosłupa. Na szczęście okazało się, że nic poważnego się jej nie stało. Zdarzenie zostało zakwalifikowane jako kolizja, a sprawczynię ukarano 500-złotowym mandatem.

(apm), MP

Pomagała innym, teraz jest w potrzebie

CHEŁM Wolontariuszka Stowarzyszenia Tak Niewiele potrzebuje naszej pomocy. Jest ciężko chora i brakuje jej pieniędzy.

- Pani Ania jest naszą wolontariuszką, wcześniej była u nas na stażu. Ma 60 lat. Do niedawna jeszcze cieszyła się pełnią życia, niestety trochę zaniedbała swoje zdrowie. Gdy trafiła do szpitala, okazało się, że choruje na nowotwór - tłumaczy prezes stowarzyszenia **Beata Adamczyk.**

Kobieta ma raka piersi. Choroba jest już w zaawansowanym stadium. Pojawiły się przerzuty na inne narządy. - Jej sytuacja jest naprawdę trudna. Obecnie przebywa w domu, nie wstaje, ma kiepskie wyniki. Jej stan jest bardzo ciężki, rokowania są złe... - relacjonuje nasza rozmówczyni. - Na dodatek pani Ania ma pod opieką niepełnosprawnego syna.

W lutym rodzina złożyła wniosek o refundację zakupu rzeczy potrzebnych jej do codziennego funkcjonowania, jednak dotychczas nie otrzymała odpowiedzi. Sprawa jest w toku. Obecnie najpilniejszą potrzebą są Nutridrinki, pampersy w rozmiarze S oraz plastry z miodem manuka lub plastry ze srebrem. Każdy, kto chciałby wspomóc chorą wolontariuszkę, może przynieść te produkty do siedziby stowarzyszenia przy ul. Młodowskiej 16. Jeżeli natomiast ktoś miałby ochotę dołożyć się do ich zakupu, może wpłacić pieniądze na konto stowarzyszenia z dopiskiem „dla Ani".

AN

eprasa.pl 9cd9e94beb

REGION Tragiczny wypadek na trasie

Młoda kobieta nie przeżyła zderzenia

Tragicznie zakończył się sobotni wyjazd pary z powiatu chełmskiego. 36-latka zginęła w wypadku w Kocku. Kierujący volkswagenem 32-latek na skrzyżowaniu nie ustąpił pierwszeństwa kierującej oplem.

fot. KKP Lubartów

Do wypadku doszło 17 kwietnia po godzinie 20.20. Jak wynika ze wstępnych ustaleń lubartowskich policjantów, 32-latek kierujący volkswagenem jechał drogą wojewódzką i na skrzyżowaniu z drogą krajową nie ustąpił pierwszeństwa przejazdu kobiecie kierującej oplem, która jechała w stronę centrum Kocka. Na miejscu interweniowały zespoły ratownictwa medycznego, straż pożarna i policja.

- W wyniku zderzenia się pojazdów śmierć na miejscu poniosła 36-letnia pasażerka volkswagena, mieszkanka powiatu chełmskiego. Z kolei obrażeń doznały dwie inne osoby: kierujący volkswagenem 32-latek oraz 23-letni pasażer opla – mówi starszy sierżant **Jagoda Stanicka**, rzeczniczka prasowa KPP Lubartów.

Nic poważnego nie stało się kierującej oplem 23-latce. Na miejscu policjanci wykonywali czynności pod nadzorem prokuratora. Na czas prowadzonych oględzin droga była zablokowana. Okoliczności wypadku wyjaśni prowadzone postępowanie. **(apm)**

Łupili katalizatory w Świdniku

REGION Dwóch mieszkańców Chełma na terenie powiatu świdnickiego dokonało siedmiu kradzieży katalizatorów. Miejscowi policjanci kilka dni temu ich namierzyli i zatrzymali.

W ubiegłym miesiącu do Komendy Powiatowej Policji w Świdniku wpłynęło aż siedem zawiadomień w sprawie kradzieży katalizatorów z zaparkowanych pojazdów.

- W sumie straty sięgnęły ponad 7 tysięcy złotych. Świdnicy kryminalni ustalili, kto stoi za tymi zdarzeniami. To dwaj mieszkańcy Chełma w wieku 20 i 23-lat. Zostali zatrzymani i osadzeni w policyjnym areszcie – informuje aspirant **Elwira Domaradzka**, rzeczniczka KPP w Świdniku.

Podczas pracy nad tą sprawą funkcjonariusze zebrali dowody, które pozwoliły na przedstawienie zatrzymanym siedmiu zarzutów. Do winy młodzi mężczyźni się przyznali. Prokuratura zastosowała wobec nich środek zapobiegawczy w postaci dozoru. Teraz o ich dalszym losie zadecyduje sąd. Grozi im do 5 lat pozbawienia wolności. **(apm)**

Strażacy uratowali borsuka

GM. SIEDLISZCZE Właściciel posesji nie zabezpieczył studni i biedne zwierzę do niej wpadło. Gdyby nie strażacy, borsuk pewnie nie wróciłby do lasu. Nie był w stanie uwolnić się z pułapki.

fot. zdjęcia - JRG 2 Chełm

Do niecodziennej interwencji strażaków doszło w niedzielę, 18 kwietnia, w Siedliszczu przy ulicy Długiej. Okazało się, że do studni wpadł borsuk.

- Strażacy przybyli na miejsce zdarzenia i uwolnili zwierzę. Wypuszczony na wolność borsuk oddalił się w kierunku lasu. Właściciela posesji pouczyliśmy, że powinien odpowiedniego zabezpieczać studnię – mówi bryg. **Wojciech Chudoba**, zastępca komendanta chełmskich strażaków.

W zdarzeniu uczestniczyli strażacy z Jednostki Ratowniczo-Gaśniczej nr 2 w Chełmie i druhowie z Ochotniczej Straży Pożarnej w Siedliszczu. **(apm)**

Nietrzeźwy pieszy wtargnął pod cysternę

CHEŁM Chwila nieuwagi mogła się źle skończyć dla 35-latka. Wybiegł na jezdnię wprost pod nadjeżdżający samochód ciężarowy. Badanie stanu trzeźwości wykazało, że miał 3,8 promila alkoholu w organizmie.

fot. KMP w Chełmie

Do wypadku drogowego z udziałem pieszego doszło w niedzielę (18 kwietnia) przed godziną 17 na ulicy Armii Krajowej w Chełmie.

- Skierowani na miejsce policjanci ustalili wstępnie, że 35-letni chełmianin wbiegł nagle na jezdnię wprost pod nadjeżdżający samochód ciężarowy maki Man. Do zdarzenia doszło poza przejściem dla pieszych – informuje komisarz **Ewa Czyż**, rzeczniczka prasowa KMP w Chełmie.

Mężczyzna z obrażeniami ciała został przewieziony do szpitala. Na szczęście jego życiu nie zagraża niebezpieczeństwo. Badanie stanu trzeźwości wykazało, że miał 3,8 promila alkoholu w organizmie. Kierujący samochodem ciężarowym 38-letni obywatel Białorusi był trzeźwy.

Policjanci wyjaśniają okoliczności zdarzenia i apelują do wszystkich uczestników ruchu drogowego o zachowanie ostrożności na drodze. **(apm)**

Chcieli palić maseczki, interweniowała policja

CHEŁM Nie do końca udała się akcja przeciwników noszenia maseczek. Zademonstrowali na pl. Łuczkowskiego swoje stanowisko, ale żadnej maseczki nie spalili. Przyjechała policja i zakazała wzniecania ognia.

W niedzielę (18 kwietnia) po godzinie 19 na Placu Łuczkowskiego grupa aktywistów protestowała przeciwko nakazowi noszenia maseczek. Jak twierdzą, zorganizowali tę akcję, by zwrócić uwagę na absurdy wynikające z obostrzeń. Protestujący zaznaczyli, że nie negują istnienia wirusa ani konieczności troski o zdrowie. Niepokoją się jednak trudnościami, jakie mają pacjenci w leczeniu innych chorób oraz negatywnym skutkiem lockdownu dla gospodarki z powodu zamykania firm.

- Frekwencja podczas naszej akcji była słaba, co nas jednak nie dziwi, bo ludzie się boją - mówi **Paweł Białas**, jeden z organizatorów protestu. - My wierzymy w to, że wirus jest, był i będzie, żeby nikt nie myślał, że my się z tego śmiejemy. Rozumiemy to, że ludzie umierają, ale zawsze umierali i będą umierać. A w tym momencie nie ma żadnych innych chorób, jest tylko Covid. Jeśli sytuacja się nie zmieni, na pewno będziemy organizować kolejne akcje. Nas nie trzeba przekonywać to tego, że wirus jest. Nas trzeba przekonać do tego, że to się skończy i będzie można normalnie żyć. Robimy to przede wszystkim dla dzieci, dla młodszego pokolenia, które siedzi w domu, nie ma ruchu, a to powoduje inne choroby. Walczymy z nadwagą, lenistwem i strachem.

Protestujący, niewielka grupka, jak zapowiadali na plakatach, zapraszali na Narodowe Palenie Maseczek i zachęcali, by „wziąć ze sobą kaganiec". Ognia jednak nie wzniecili, bo na miejscu dość szybko pojawiła się policja.

- Byłem pozytywnie zaskoczony reakcją naszej policji, akcja przebiegła bardzo łagodnie - powiedział **Dariusz Wyrostek**, współorganizator. Jego niezadowolenie głównie wywołuje zamykanie biznesów. Nie podoba mu się to, że „rządzący nie patrzą na to, co się dzieje tu i teraz, a także co będzie działo się za jakiś czas". - Chcieliśmy chociaż w minimalny sposób zaprotestować i zwrócić na to uwagę. Małymi krokami być może uda nam się coś zmienić.

-Funkcjonariusze rzeczywiście byli na miejscu. Wylegitymowali siedem osób, które odmówiły przyjęcia mandatu. Zostaną wobec nich skierowane wnioski do sądu za udział w nielegalnym zgromadzeniu i brak maseczek - poinformowała nas kom. **Ewa Czyż**, rzeczniczka prasowa KMP w Chełmie. **(apm), MP**

PRZEBUDOWA DROGI KRAJOWEJ NR 12 W GRANICACH ADMINISTRACYJNYCH MIASTA CHEŁM

Od połowy lutego 2020 roku trwają prace przy jednej z najbardziej oczekiwanych przez mieszkańców Chełma i regionu inwestycji pn. „Przebudowa drogi krajowej nr 12 w granicach administracyjnych miasta Chełm". Projekt współfinansowany jest z Programu Operacyjnego Infrastruktura i Środowisko na lata 2014-2020 (Priorytet: IV Infrastruktura drogowa dla miast Działanie: 4.1 Zwiększenie dostępności transportowej ośrodków miejskich leżących w sieci drogowej TEN-T i odciążenie miast od nadmiernego ruchu drogowego). Wartość uzyskanego dofinansowania wyniesie 122 788 781,10 PLN, zaś planowany całkowity koszt inwestycji to kwota 152 408 053,28 PLN.

Celem realizacji projektu, jest nie tylko usprawnienie warunków ruchu tranzytowego, na miejskim odcinku drogi krajowej nr 12, ale także poprawa bezpieczeństwa ruchu drogowego, płynności jazdy oraz komfortu mieszkańców miasta, m.in. przez zmniejszenie emisji zanieczyszczeń.

Zakres inwestycji obejmuje przebudowę ulic Podgórze, Rejowiecka, Aleja Przyjaźni, Rampa Brzeska, Wschodnia, o łącznej długości ok. 8,2 km wraz z przebudową i budową niezbędnej infrastruktury towarzyszącej, w tym m.in. przebudową mostu na rzece Uherka, budową połączenia Ronda Zrzeszenia Wolność i Niezawisłość z ulicą Bieławin, przebudową wiaduktu nad dawną bocznicą kolejową w ciągu Alei Przyjaźni, budową rond na skrzyżowaniach drogi krajowej nr 12 z ulicami Okszowską oraz Hutniczą, budową wiaduktu drogowego nad torami kolejowymi w ciągu ul. Wschodniej, przebudową i budową przepustów drogowych pod drogą krajową nr 12, przebudową i budową dróg zbiorczych, budową i przebudową sieci uzbrojenia terenu.

Warunki ruchu poprawią także nowe chodniki i ścieżki rowerowe, sygnalizacja świetlna oraz elementy Inteligentnych Systemów Transportowych.

Autorem projektu i wykonawcą robót budowlanych jest Budimex S.A. z siedzibą w Warszawie. **Planowany termin zakończenia robót to październik 2021 r.**

Fundusze Europejskie Infrastruktura i Środowisko
Rzeczpospolita Polska
Unia Europejska Europejski Fundusz Rozwoju Regionalnego

5913

eprasa.pl 9cd9e94beb

CHEŁM Oferta nadleśnictwa dla prawdziwych twardzieli

1000 hektarów na nocowanie w lesie

W chełmskich lasach będzie można przenocować na łonie natury. Miejsca są bezpieczne i malownicze. Zasady nocowania w lesie określa specjalny regulamin. Ofertę tę Lasy Państwowe przygotowały dla miłośników survivalu i bushcraftu.

„Zanocuj w lesie" to hasło projektu Lasów Państwowych, który właśnie jest realizowany na terenie całej Polski. Zadaniem nadleśniczych było wyznaczenie miejsc, gdzie miłośnicy przyrody mogliby spędzić noc w kompleksie leśnym. Decyzja jest pokłosiem dużego zainteresowania pilotażowym programem skierowanym do amatorów bushcraftu i survivalu. Lasy Państwowe zapoczątkowały go w listopadzie 2019 roku, wyznaczając przeszło 40 obszarów w obrębie wybranych nadleśnictw. Turyści spisali się na medal, biwakowali zgodnie z zasadami i co najważniejsze, po zakończeniu biwakowania przywracali miejsce do stanu pierwotnego.

Pobyt określają zasady

Regulamin nocowania w lesie jest taki sam w całej Polsce. Możesz odpocząć na wyznaczonym terenie bezpłatnie, ale bez względu na to, jakiego wyposażenia się używa do wypoczynku, nie może ono niszczyć drzew, krzewów oraz runa leśnego.

- Nie są to więc typowe miejsca biwakowe, gdzie grupa znajomych rozbije namioty. Oferta skierowana jest do osób uprawiających survival czy bushcraft, one wiedzą bowiem, jak nie zostawić po sobie w lesie ani śladu - tłumaczy **Piotr Kosmala** st. specjalista SL w Nadleśnictwie Chełm. - Preferujemy ludzi, którzy rozwieszą sobie hamaki czy płachty biwakowe i mogą przetrwać bez rozpalania ognia, bo miejsc na ogniska w naszym nadleśnictwie nie wyznaczyliśmy.

W jednym miejscu może nocować maksymalnie dziewięć osób przez nie dłużej niż dwie noce z rzędu. Wtedy zgłoszenie nie jest wymagane.

- Takiej krótkiej wizyty w lesie nie trzeba nam zgłaszać, ale zachęcamy również do sygnalizowania takich pobytów, nie dlatego, że chcemy kogoś inwigilować, raczej chodzi o bezpieczeństwo naszych gości - tłumaczy Kosmala. - Dobrze, żeby leśniczy wiedział, że ktoś w danym okresie przebywa na jego terenie.

Nocleg powyżej dwóch dni i limit osób należy obowiązkowo zgłosić mailowo na adres nadleśnictwa Chełm nie później niż na dwa dni robocze przed planowanym noclegiem. Zgłoszenie wymaga potwierdzenia mailowego nadleśnictwa, które jest formalnym wyrażeniem zgody na pobyt. Mail od biwakowiczów powinien zawierać: imię i nazwisko zgłaszającego, telefon kontaktowy, mail kontaktowy, liczbę nocy (daty), liczbę osób, planowane miejsce biwakowania (nazwa obszaru) i zgodę na przetwarzanie danych osobowych. Nadleśnictwo rekomenduje użycie własnego hamaka lub płachty biwakowej. Namiot zaleca rozbić na trwałej nawierzchni, bez szkody dla runa leśnego i bez rozgarniania ściółki.

W lesie należy zachowywać się cicho. Jeśli biwakowiczom towarzyszy pies, musi być przez cały czas na smyczy. Wszystkie śmieci, które powstaną podczas naszego pobytu, muszą być zabrane. Nie można wyrzucać nawet resztek jedzenia, gdyż nie są one naturalnym składnikiem ekosystemu leśnego i mogą zaszkodzić dziko żyjącym zwierzętom. Planując nocleg, trzeba pamiętać, aby nie znajdował się on na trasie przemieszczania się leśnych zwierząt (charakterystyczne wąskie, wydeptane ścieżki). Przed wyruszeniem na nocleg do lasu należy sprawdzić pogodę i czy wybrane miejsce nie jest objęte czasowym zakazem wstępu.

Szczegółowy regulamin nocowania dostępny jest na stronie chełmskiego nadleśnictwa.

Dla mniej i bardziej zaawansowanych

Na naszym terenie wyznaczono na razie dwa obszary i w nich kilka miejsc, gdzie miłośnicy przyrody i ekstremalnych warunków będą mogli „pomieszkać" w lesie.

- Pierwsze z miejsc znajduje się na terenie od strzelnicy w Kumowej Dolinie w kierunku szosy Chełm-Lublin i za tą szosą w kierunku Horodyszcza. Mniej zaawansowanym polecamy teren Borku w mieście - zaprasza st. specjalista SL w Nadleśnictwie Chełm. - Tym, którzy chcą przenocować na ekstremalnym terenie, polecamy tzw. zwierzyniec w leśnictwie Wierzchowiny. Jest to okolica, gdzie mieszka niewiele osób, las jest bardziej dziki.

Szczegółowe mapy chełmskie nadleśnictwo zamieściło już na swojej stronie internetowej. Udostępniło teren o powierzchni 1000 ha. Podobne obszary do nocowania wyznaczone zostały w całej Polsce. **AN**

Opłaca się uczyć!

CHEŁM Prymusi z podstawówki dostaną po 300 zł, a ze szkół ponadpodstawowych o 50 zł więcej. Prezydent ustalił wysokość stypendiów za wybitne osiągnięcia w nauce.

Stypendia mają być wypłacone do 30 kwietnia.

- Przyznano 48 stypendiów: czterem uczniom z klasy ósmej po 300 zł i 44 uczniom ze szkół ponadpodstawowych po 350 zł - informuje **Damian Zieliński** z gabinetu prezydenta miasta. - Łącznie to 16 tys. 600 zł.

Szkoła Podstawowa nr 1 może pochwalić się dwoma stypendystami. Są to **Karolina Hanc** i **Jakub Świadysz.** Tyle samo uczniów zgłosiła do wyróżnienia Szkoła Podstawowa nr 4. Stypendia dostali **Anna Szumiło** i **Szymon Sławiński.**

Wśród szkół średnich najwięcej zdolnych i pracowitych ma I Liceum Ogólnokształcące. Stypendia ma aż 24 czarniecczyków: **Patryk Dziadko, Oskar Juszczak, Dawid Kasperski, Jakub Klasura, Joanna Kraska, Julia Król, Dominika Kubacka, Filip Langiewicz, Maja Langiewicz, Martyna Majkut, Aleksandra Majówka, Jakub Matuła, Oliwier Oleszczuk, Julia Ostrowska, Natalia Oszust, Magdalena Puk, Marcin Słupczyński, Julia Smerdel, Michał Soja, Maciej Steczuk, Wiktoria Wdowiak, Patrycja Wilgos, Ewa Wójcik** i **Tobiasz Wróblewski.**

W II Liceum Ogólnokształcącym stypendia dostało dziewięć osób: **Igor Czechowski, Natalia Hanyczaruk, Szymon Kałużny, Aleksandra Kostecka, Daria Olejnik, Weronika Pyrtak, Katarzyna Rudzińska, Piotr Suchoń, Bartosz Tymura.**

W Zespole Szkół Ekonomicznych i Mundurowych wyróżniono czterech uczniów: **Sylwię Ugorenko, Paulę Stachyrę, Patrycję Słowik** i **Sylwię Kuchtę.** Tyle samo stypendystów ma Zespół Szkół Energetycznych i Transportowych. Są to: **Kordian Krzeszowiec, Martyna Jaworska, Nikodem Gabriel Prus** i **Michał Kamiński.** Po jednej osobie do stypendium zgłosiły IV Liceum Ogólnokształcące z Oddziałami Integracyjnymi, Zespół Szkół Technicznych i Zespół Wychowania i Pomocy Psychologiczno-Pedagogicznej nr 1. Wyróżniona licealistka to **Zuzanna Paluch**, stypendystką technikum została **Kinga Dorosz**. Wyróżniona uczennica ZWiPPP to **Angelika Kiczyńska.** **AN**

Strabag zbuduje obwodnicę Chełma?

CHEŁM Generalna Dyrekcja Dróg Krajowych i Autostrad wybrała najkorzystniejszą spośród czterech ofert złożonych do przetargu na budowę północnej obwodnicy Chełma. Jeśli nie wpłyną żadne odwołania, umowa z wykonawcą zostanie podpisana w II kwartale tego roku.

W przetargu ogłoszonym w połowie grudnia ubiegłego roku wzięły udział cztery firmy. Najtańszą ofertę zaproponowała firma Strabag, która zaoferowała za swoją usługę ponad 441 mln zł. Najdrożej wykonanie inwestycji wyceniło konsorcjum firm Aldesa Construcciones Polska (lider) i Aldesa Construcciones (partner) - ponad 561 mln zł.

Obwodnica o planowanej długości ok. 13,6 km powstanie w ciągu drogi ekspresowej S12. Wykonawca wybuduje dwujezdniową drogę z dwoma pasami ruchu w obu kierunkach. Projekt zakłada powstanie czterech węzłów drogowych, 16 obiektów inżynierskich, w tym dwa mosty w ciągu drogi ekspresowej, przejścia dla zwierząt, urządzenia ochrony środowiska i BRD. Powstaną drogi do obsługi ruchu lokalnego, a także Obwód Utrzymania Drogi Ekspresowej.

Za niecałe 442 mln zł Strabag najpierw zaprojektuje, a później wybuduje i uzyska pozwolenie na użytkowanie prawie 14-kilometrowej obwodnicy miasta. Trasa ominie Chełm od północnej strony. Jadąc DK12 od strony Piask, kierowcy wjadą na nią pomiędzy Stołpiem i Janowem na węźle Chełm Zachód. Drugi z węzłów (Chełm Północ) powstanie w miejscowości Horodyszcze, a dalej trasa przekroczy rzekę Uherkę i ominie Okszów, gdzie powstanie węzeł drogowy Chełm Okszów. Za Okszowem obwodnica przekroczy linię kolejową nr 81 Chełm - Włodawa. Koniec odcinka zaplanowano za węzłem Chełm Wschód, na połączeniu z obecną DK12 w miejscowości Kolonia Antonin.

Od zawiadomienia o wyborze najkorzystniejszej oferty pozostałe trzy firmy biorące udział w przetargu mogą złożyć odwołania. Zanim umowa zostanie podpisana, poprawność przeprowadzenia postępowania o udzielenie zamówienia publicznego zostanie standardowo skontrolowana przez prezesa Urzędu Zamówień Publicznych. **AN**

Rezerwiści chcą do wojska!

CHEŁM W ubiegły weekend w Chełmie odbyło się kolejne wcielenie ochotników w szeregi 2. Lubelskiej Brygady Obrony Terytorialnej. Tym razem to żołnierze rezerwy, którzy rozpoczęli tzw. szkolenie wyrównawcze. - Rezerwiści, z racji już posiadanego doświadczenia żołnierskiego, są bardzo cennym nabytkiem dla brygady – tłumaczy kpt. Damian Stanula, oficer prasowy brygady WOT.

W ramach tego naboru w szeregi WOT wstąpiło blisko stu rezerwistów. – Szkolenie ma na celu odświeżenie już posiadanych umiejętności i wiedzy wojskowej oraz wdrożenie elementów specyfiki obrony terytorialnej. Po zakończeniu szkolenia wyrównawczego żołnierze rozpoczną cykl ćwiczeń przewidzianych w programie szkoleniowym WOT – mówi dowódca kompanii szkolnej por. **Robert Wiejak** z 24. batalionu lekkiej piechoty z Chełma. Intensywne ćwiczenia w trybie weekendowym będą odbywać się na terenie jednostek w Chełmie i Zamościu do 23 maja.

Jeśli rezerwiści sprawdzą się podczas szkolenia wyrównawczego, mają szansę zasilić kadrę zawodową w korpusie podoficerskim 2. Lubelskiej Brygady OT. Terytorialsi w naszym regionie aktualnie rozbudowują swoje struktury, co dla wielu żołnierzy rezerwy może być szansą powrotu do wojska i kontynuacji kariery w ramach WOT.

Szkolenia wyrównawcze dla żołnierzy rezerwy, jak i szkolenia podstawowe dla osób, które nigdy wcześniej nie były w wojsku, otwierają 3-letni cykl szkoleń w ramach WOT.

- W pierwszym roku odbywają się szkolenia indywidualne o charakterze ogólnowojskowym. W drugim roku są szkolenia specjalistyczne w zakresie funkcji pełnionej przez żołnierza w pododdziale np. saper, medyk, strzelec wyborowy. Trzeci rok to szkolenia zgrywające pododdziały. Dodatkowo raz w roku każdy żołnierz OT zobligowany jest wziąć udział w 2-tygodniowym szkoleniu zintegrowanym, organizowanym w wybranym ośrodku szkolenia poligonowego w kraju - informuje kpt. Damian Stanula.

Jak wstąpić w szeregi WOT? Aby zostać terytorialsem, należy złożyć wniosek o powołanie do służby. Można to zrobić na kilka sposobów: bezpośrednio w Wojskowej Komendzie Uzupełnień, właściwej dla miejsca zamieszkania; za pośrednictwem portalu zostanzolnierzem.pl; za pośrednictwem ePUAP; u rekruterów 2. LBOT – kontakty dostępne są na stronie internetowej: https://www.wojsko-polskie.pl/2bot/; za pomocą mobilnej aplikacji na smartfony - Zostań Żołnierzem dostępnej w Google Play oraz AppStore.

Najbliższy termin szkoleń podstawowych w 2. LBOT to 8-23 maja. **AN**

eprasa.pl 9cd9e94beb

CHEŁM Pod naciskiem fałszywego policjanta....

Przelała oszustowi 40 tys. zł

Kolejne oszustwo „na policjanta", który wspaniałomyślnie postanowił zaopiekować się oszczędnościami 50-letniej chełmianki, by uchronić ją przed atakiem hakerów. Kobieta mu uwierzyła i szybko przelała pieniądze na wskazane konto. Dopiero po zakończeniu rozmowy zorientowała się, że padła ofiarą naciągacza.

Pieniądze z konta zniknęły. Kobiecie pozostało tylko zawiadomić o oszustwie prawdziwych policjantów. Zadzwoniła w czwartek (22 kwietnia) do dyżurnego komendy i zgłosiła, że została perfidnie oszukana.

- Fałszywy policjant zadzwonił do niej z informacją, że prowadzi akcję przeciwko hakerom, którzy chcieli z jej konta wypłacić pieniądze. Polecił, aby zrobiła przelew na wskazany przez niego rachunek, na którym będą bezpieczne. Kobieta, jeszcze w trakcie rozmowy, zrealizowała dwa przelewy na łączną kwotę niespełna 40 tysięcy złotych. Gdy zakończyła połączenie, zorientowała się, że została oszukana – mówi komisarz **Ewa Czyż,** rzeczniczka prasowa KMP w Chełmie.

Policjantka apeluje po raz kolejny o zachowanie szczególnej ostrożności i rozwagi w przypadku otrzymania tego typu telefonu.

- Policjanci nie informują telefonicznie o prowadzonych sprawach i nigdy nie żądają pieniędzy. Zanim pochopnie podejmiemy działanie, rozłączmy się i dajmy sobie czas na zastanowienie. Oszuści wywierają na nas presję czasową, namawiają do wybrania określonego numeru telefonu bez wcześniejszego rozłączenia połączenia, co już powinno budzić nasze podejrzenia. Zawsze tego typu informacje możemy sprawdzić, dzwoniąc do banku lub na telefon alarmowy 112 – dodaje Ewa Czyż.

(apm)

Ojciec zaatakował syna siekierą

GM. KRASNYSTAW 57-letni mężczyzna podczas domowej kłótni rzucił się z siekierą na 28-letniego syna. Zranił go w rękę. Policjanci zatrzymali awanturnika. Najbliższe trzy miesiące spędzi za kratkami.

Do zdarzenia doszło w czwartek w jednym z domów w gminie Krasnystaw. Mężczyźni raczyli się alkoholem. W pewnym momencie doszło między nimi do awantury, która omal nie przerodziła się w krwawą rzeź. 57-letni ojciec stracił panowanie nad emocjami i niesiony promilami chwycił za siekierę. Zamachnął się nią na swojego syna, raniąc go w rękę. Na szczęście poszkodowany nie odniósł obrażeń, które zagrażałyby jego życiu. Zatrzymany przez policjantów agresor, mieszkaniec gminy Krasnystaw, był pijany. Został doprowadzony do prokuratury, gdzie usłyszał zarzut usiłowania spowodowania ciężkiego uszczerbku na zdrowiu. Na wniosek policji i prokuratora sąd zastosował wobec 57-latka tymczasowy areszt. **TS**

Ewakuacja klientów Kauflandu

Co się stało? Alarm bombowy? - dociekali klienci, którzy w czwartek (22 kwietnia) po godzinie 21 musieli opuścić sklep. Najpierw usłyszeli sygnał alarmowy. Potem przez głośniki podano komunikat, żeby wychodzili na zewnątrz. Pracownicy sprawnie przeprowadzili ewakuację. Na miejscu szybko też pojawiły się strażackie wozy.

- Otrzymaliśmy sygnał z systemu sygnalizacji pożarowej - mówi **Wojciech Chudoba**, zastępca komendanta KM PSP w Chełmie. - Strażacy pojechali to sprawdzić. Na miejscu okazało się, że alarm był fałszywy. **(apm)**

Pożar w kominie

fot. KP PSP Włodawa

GM. WŁODAWA W kominie nagle zaczęło huczeć, a nad dachem pojawił się ogień. Aż trzy ekipy strażaków przyjechały, aby opanować zagrożenie.

W czwartek, 22 kwietnia dyżurny PSP we Włodawie odebrał zgłoszenie o pożarze sadzy w starym, drewnianym domu w Orchówku. Gdyby doszło do rozszczelnienia komina, płomienie strawiłyby cały budynek. Do akcji skierowano jednostkę ratowniczo-gaśniczą oraz samochód z podnośnikiem z PSP we Włodawie, a także druhów ochotników z miejscowej OSP.

- Po wygaszeniu pieca centralnego ogrzewania ugaszono pożar w kominie. Następnie strażacy przewietrzyli pomieszczenia domu oraz skontrolowali je kamerą termowizyjną i detektorem wielogazowym, aby mieć pewność, że nigdzie nie ma żadnego źródła ognia – relacjonuje kpt. **Wojciech Chomik**, oficer prasowy KP PSP we Włodawie. **TWA**

KRONIKA ZDARZEŃ

Martwy leżał przy garażu

We wtorek (20 kwietnia) około godziny 7 mieszkaniec ul. Reformackiej podczas spaceru z psem znalazł martwego mężczyznę. Leżał niedaleko garaży. Natychmiast wezwał policję. Przyjechała też karetka pogotowia, ale ratownicy medyczni mogli już tylko potwierdzić zgon.

Jak się okazało, to 39-latek z powiatu hrubieszowskiego. Nie wiadomo, co robił w Chełmie. Może kogoś odwiedził i nagle, idąc ulicą, źle się poczuł. Wstępnie wykluczono udział innych osób w tym zdarzeniu. Sprawę badają śledczy pod nadzorem prokuratora.

Ktoś go pobił?

Około godziny 12 w czwartek (22 kwietnia) ktoś zobaczył, że na chodniku przy ul. Zachodniej leży człowiek, a obok niego pod drzewem rower, czapka i maseczka. Wezwano pogotowie. Obolałego mężczyznę ratownicy zawieźli do szpitala.

Jak twierdził poszkodowany, pobiło go trzech nieznanych mu mężczyzn. Tłukli go głównie po nogach. Policja jednak - jak sprawdziliśmy - nie odnotowała w ogóle takiego zdarzenia. Być może poszkodowany nie chciał go zgłaszać...

Pani wpadła na panią

W sobotę wieczorem na krajowej siedemnastce w Łopienniku Podleśnym (pow. krasnostawski) doszło do zderzenia. Kierująca oplem nie zachowała bezpiecznej odległości od poprzedzającego pojazdu i uderzyła w tył volkswagena. Tym drugim autem również jechała kobieta. Zahamowała gwałtownie, bo chciała uniknąć zderzenia ze zwierzęciem, które nagle wybiegło z lasu na jezdnię. Uczestniczki wypadku zostały przewiezione do szpitala. Tam okazało się, że kierująca oplem ma złamaną kość śródręcza.

Jednośladem z trzema promilami

Pijany jak bela 42-letni mieszkaniec gminy Siennica Różana wybrał się na przejażdżkę rowerem. Miał pecha, bo po drodze natknął się na patrol drogówki. Badanie alkomatem wykazało, że rowerzysta ma w organizmie 3 promile alkoholu. 42-latek został ukarany 500-złotowym mandatem. Funkcjonariusze pomogli mu również w dotarciu do domu. Mimo niemałego stężenia alkoholu w krwi, rowerzysta był bardzo kontaktowy.

Kierowca pijany i naćpany

W środę (21 kwietnia) bialscy policjanci otrzymali informację, że jeden z mężczyzn podróżujących oplem może mieć narkotyki. Zatrzymanym samochodem kierował 32-letni podlasianin. Mundurowi poddali go badaniu alkomatem. Urządzenie wykazało ponad pół promila alkoholu w jego organizmie. Kierowca zachowywał się dziwnie, więc wykonano także test na obecność narkotyków w organizmie. Dał pozytywny wynik. W międzyczasie siedzący w fotelu pasażera 38-letni mieszkaniec powiatu włodawskiego odrzucił od siebie woreczek z białym proszkiem. Zapewne myślał, że mundurowi tego nie zauważą, ale się mylił. Okazało się, że były to narkotyki.

Obaj mężczyźni zostali zatrzymani. **(apm), TS, TWA**

fot. OSP KSRG Krzywe

Niezmiernie dziękujemy za każdą okazaną pomoc po pożarze poddasza w naszym domu w dniu 6 kwietnia br. Jesteśmy bardzo wdzięczni za pomoc zarówno duchową, materialną, jak i samą obecność w tych trudnych dla nas chwilach.

Anna i Andrzej z dziećmi

PIONIER ART
PionierArt Tomasz Madeja
biuro@pionierart.pl, tel.: 508 344 839
KONCERTY | DŹWIĘK | ŚWIATŁO
SCENA | MULTIMEDIA | AGREGATY
„Europejski Fundusz Rolny na rzecz Rozwoju Obszarów Wiejskich: Europa inwestująca w obszary wiejskie"
5927

Zespół Szkół Budowlanych i Geodezyjnych w Chełmie
im. Żołnierzy 24 Pułku Artylerii Pancernej
22-100 Chełm ul. Stefana Batorego 1
tel. 82 563 18 91
Prowadzimy nabór do klas:
Technikum
• technik budownictwa
• technik robót wykończeniowych w budownictwie
• technik architektury krajobrazu
• technik geodeta
Branżowej Szkoły I Stopnia
• monter zabudowy i robót wykończeniowych w budownictwie
• monter sieci i instalacji sanitarnych
• murarz-tynkarz
Branżowej Szkoły II Stopnia
• technik robót wykończeniowych w budownictwie
dla chętnych
INNOWACJA MUNDUROWA !!!
www. zsb.chelm.pl
zsb.chelm@wp.pl
facebook.com/zsbchelm
Buduj z nami swoją przyszłość!
5818

eprasa.pl 9cd9e94beb

Wspomogą seniorów w codziennym życiu

GM. LEŚNIOWICE Dzienny Dom Pobytu „Słowikowo" w Teresinie pozyskał unijne wsparcie na swoje funkcjonowanie. Dzięki dodatkowemu zastrzykowi gotówki, w placówce świadczone będą usługi opiekuńcze i rehabilitacyjne wysokiej jakości. - Usługi te będą wykonywane również w miejscu zamieszkania osób niepełnosprawnych – podkreśla Joanna Jabłońska, wójt gminy Leśniowice.

W czwartek marszałek województwa lubelskiego **Jarosław Stawiarski** oraz członek zarządu **Zdzisław Szwed** wręczyli umowy siedmiu beneficjentom Regionalnego Programu Operacyjnego Województwa Lubelskiego na lata 2014-2020, którzy pozyskali dofinansowanie na realizację projektów z zakresu usług społecznych i zdrowotnych. Chodzi o zadania, które mają przyczynić się do ograniczenia jednej z istotnych barier, jaką jest wykluczenie społeczne. Zarząd Województwa Lubelskiego przeznaczył na ten cel łącznie ponad 45 mln zł. Spory zastrzyk gotówki dostanie gmina Leśniowice.

- Na rozwój usług społecznych otrzymaliśmy niespełna 1 mln 500 tys. zł. Nasz projekt zakładał utworzenie Dziennego Domu Pobytu dla 20 osób wykluczonych lub zagrożonych ubóstwem oraz przeprowadzenie warsztatów psychologicznych dla opiekunów osób niepełnosprawnych – informuje wójt **Joanna Jabłońska**. - Placówka rozpoczęła działalność na terenie naszej gminy z początkiem kwietnia. Mieści się w Teresinie w budynku po byłej szkole podstawowej. Ze względu na pandemię, na razie funkcjonuje w trybie zdalnym. Beneficjentami naszych działań są osoby starsze potrzebujące wsparcia w codziennym życiu.

W Dziennym Domu Pobytu „Słowikowo" w Teresinie będą świadczone usługi opiekuńcze i rehabilitacyjne. Taka pomoc będzie realizowana również w miejscach zamieszkania osób potrzebujących.

- Obecnie pracownicy placówki w Teresinie kontaktują się z pensjonariuszami telefonicznie, ale nie tylko. Robią im też zakupy i pomagają w codziennym życiu. W planach mamy m.in. przeprowadzenie warsztatów kulturalnych, spotkania integracyjne oraz spotkania z psychologiem. Zakupimy również 10 opasek życia. Otrzymają je najbardziej potrzebujący mieszkańcy, głównie osoby mieszkające samotnie – dodaje Jabłońska.

Zakładana na rękę „opaska życia" dokonuje pomiarów pulsu i temperatury pacjenta, a także poglądowych pomiarów saturacji, a więc nasycenia krwi tlenem. Analizuje wyniki i alarmuje personel medyczny, gdy parametry życiowe chorego spadną do krytycznych poziomów. Jednocześnie włącza się sygnał dźwiękowy w opasce, by zwrócić uwagę pacjenta i osób, które są w pobliżu. Ratownicy mogą precyzyjnie ustalić miejsce, w którym jest chory, dzięki wysyłanej przez urządzenie lokalizacji. Opaska jest również wyposażona w detektor upadku, który uruchamia alarm, gdy pacjent się przewróci. **TS**

Złóż wniosek o 500 Plus

CHEŁM Świadczenia na dzieci, potocznie nazywane 500 Plus, zostały przyznane do końca maja tego roku. Osoby, którym przysługuje to wsparcie, muszą ponownie wypełnić wniosek.

W zasadach przyznawania świadczenia nic się nie zmieniło. Przysługuje na każde dziecko do momentu ukończenia przez nie 18 lat. Wnioski na nowy okres tzw. świadczeniowy, który trwa od 1 czerwca tego roku do 31 maja 2022 roku, można składać na dwa sposoby: drogą elektroniczną i tradycyjnie w wersji papierowej.

Jak złożyć wniosek przez internet? Można to zrobić na trzy sposoby: przez portal emp@tia, przez bankowość elektroniczną i przez portal PUE ZU. W pierwszym przypadku należy wejść na stronę empatia.mrpips.gov.pl i odszukać tam moduł eWnioski, zalogować się za pomocą profilu zaufanego lub podpisu kwalifikowanego, wybrać wniosek „Świadczenie wychowawcze Rodzina 500+'" i uzupełnić dane rodziców oraz dzieci. Podczas logowania do bankowości mobilnej swojego banku sytuacja wygląda podobnie.

- Rodzina składa jeden wniosek na wszystkie dzieci, w tej kwestii nic się nie zmieniło. Gdy członek rodziny przebywa poza granicami kraju, trzeba dodatkowo wypełnić oświadczenie dla potrzeb ustalenia ustawodawstwa właściwego do wypłaty świadczeń - wyjaśnia **Agnieszka Michaluta** z MOPR w Chełmie.

Aby zachować ciągłość wypłaty świadczenia wychowawczego i otrzymać je w czerwcu, wniosek należy złożyć do 30 kwietnia.

Co miesiąc świadczenia 500 Plus pobiera w Chełmie 5 tys. 826 rodzin. - Dotychczas nowe wnioski drogą elektroniczną złożyło już 4 tys. 625 uprawnionych, mamy też 510 wniosków papierowych - dodaje Michaluta. **AN**

Droga w Sarniaku dofinansowana

GM. LEŚNIOWICE Kolejne dobre wiadomości dla mieszkańców gminy Leśniowice. Przebudowa drogi gminnej w miejscowości Sarniak aż w 70 procentach zostanie sfinansowana ze środków zewnętrznych.

- Nasz wniosek do Rządowego Funduszu Rozwoju Dróg został pozytywnie zaopiniowany. Oznacza to, że możemy realizować kolejną, długo wyczekiwaną inwestycję drogową, maksymalnie wykorzystując przy tym wsparcie rządowe – cieszy się **Joanna Jabłońska**, wójt gminy Leśniowice. - W ostatnim czasie mamy powody do zadowolenia. Niemal na każde nasze przedsięwzięcie udaje nam się pozyskiwać pieniądze z różnych programów, zarówno rządowych, jak i unijnych – dodaje Jabłońska.

Na przebudowę ponad kilometrowego odcinka drogi w Sarniaku gmina otrzyma ponad 600 tys. zł. Całkowita wartość tego zadania to ok. 861 tys. zł.

- Obecnie jest to droga żużlowa, ale już niebawem wylany zostanie asfalt. Inwestycja ta jest dla nas kluczowa, bo droga w Sarniaku łączy się z drogą powiatową Chełm – Wojsławice. Jesteśmy na etapie wyłaniania wykonawcy. Zadanie ma zostać zrealizowane do końca lipca, a więc po nowej asfaltowej nawierzchni mieszkańcy pojadą już na początku sierpnia – dodaje wójt Jabłońska. **TS**

Odszedł Wiesław Paluch

POW. KRASNOSTAWSKI Znany w powiecie przedsiębiorca od kilkunastu lat prowadził stok narciarski w Bobliwie. Wiesław Paluch był również założycielem i właścicielem Zakładu Usług Budowlanych w Siennicy Nadolnej. W 2009 roku został uhonorowany Krasnostawskim Laurem Gospodarczym. Miał 67 lat.

fot. facebook.com/stokbobliwo

Informacja o jego śmierci pojawiła się 20 kwietnia w mediach społecznościowych. Potwierdziła ją również Lokalna Grupa Działania „Krasnystaw PLUS". Wiesław Paluch był członkiem rady stowarzyszenia.

- Dziś w nocy odszedł właściciel Stoku Narciarskiego Bobliwo. Stworzył stok, pomimo niewiary ludzi, że podoła. Ogromnie cieszyło go, że z jego stoku co roku korzystają ludzie, którzy - tak jak on - kochają narciarstwo. Jeszcze raz bardzo dziękujemy w imieniu śp. Wiesława Palucha za ten sezon - czytamy na facebookowym koncie „Stok Bobliwo".

Ostatnie dwa sezony narciarskie były szczególnie trudne. W ubiegłym roku praktycznie nie było zimy, a w obecnym plany krzyżowały obostrzenia sanitarne związane z przeciwdziałaniem w rozprzestrzenianiu się koronawirusa. Ostatecznie 1 lutego br. udało się wydzierżawić stok przedsiębiorcy z Gdańska, który postanowił zignorować rządowe zakazy. Mimo codziennych kontroli, miłośnicy białego szaleństwa mogli korzystać z obiektu przez prawie półtora miesiąca. **GD**

Dwie premiery jednego dnia

CHEŁM Artystycznie postanowili uczcić Dzień Ziemi podopieczni Młodzieżowego Domu Kultury w Chełmie. 22 kwietnia zaprosili mieszkańców Chełma na dwie premiery online.

Od 22 kwietnia na stronie MDK oglądać można spektakl „Ostatni kwiat". To przedstawienie taneczne o tematyce ekologicznej, które powstało podczas zajęć teatru tańca grupy BALLO I. W sieci pojawiła się też piosenka ekologiczna stworzona przez Orkiestrę Wszystko Gra.

Dom kultury stara się pamiętać przez cały rok o środowisku i naszej planecie, dlatego podejmuje wiele przedsięwzięć, które propagują świadomość ekologiczną oraz przyczyniają się do ochrony środowiska.

- Systematycznie prowadzimy edukację ekologiczną i organizujemy quizy. Podczas zajęć często sięgamy po tematy związane z naturą. Wykorzystujemy surowce wtórne. Uczyliśmy się także przygotowywać m.in. ekologiczne mydełka. Na zajęciach muzycznych powstają utwory poświęcone ekologii, a autorskie płyty młodych artystów, zamiast plastikowych opakowań, zyskają samodzielnie wykonane, papierowe okładki - wylicza **Joanna Sadowsk**a, nauczycielka w MDK. - Od pięciu lat organizujemy konkurs „Drugie życie śmieci". To przedsięwzięcie, podczas którego uczestnicy przygotowują przedmioty użytkowe i dekoracyjne z wykorzystaniem wyłącznie przetwarzalnych odpadów, takich jak: papier, plastik, szkło czy metal.

Żeby zmniejszyć zużycie energii, w całym MDK zamontowano energooszczędne oświetlenie. Z myślą o ograniczeniu wykorzystania plastiku, zrezygnowano z plastikowych kubków, zachęcając dzieci, aby korzystały z wielorazowych butelek i bidonów. Przed MDK powstał ekologiczny, ziołowy ogródek z hotelem dla owadów. Znalazło się także miejsce na kącik do wypoczynku wyposażony w meble wykonane z palet. Palety, jako surowiec do wielokrotnego wykorzystania, służą także do aranżacji wnętrz. Nie byłoby to możliwe, gdyby nie pomoc ze strony PSB Mrówka w Chełmie. **AN**

Odeszli...

Henryk Buczek, 83 lata
Kazimierz Werduch, 90 lat
Halina Worlicka 83 lata
Maria Rudzka, 69 lat
Eugeniusz Kostrubiec 84 lata
Urszula Grosiak, 82 lata
Wiesława Mierzejewska, 60 lat
Edward Krupa, 70 lat
Elżbieta Kuźma, 86 lat
Władysław Majka, 82 lata
Maria Kuchta, 66 lat
Stanisław Sawicki, 83 lata
Urszula Korzec, 53 lata
Maria Niemiec,72 lata
Aldona Kropp, 81 lat
Zdzisław Zabłuda, 86 lat
Piotr Szymański, 66 lat
Jadwiga Lewenda, 67 lat
Aleksander Więckowski, 65 lat
Zenon Jędrzejewski, 71 lat
Marianna Miszczuk, 79 lat
Lucjan Bukowski, 61 lat
Teresa Kudelska, 91 lat
Zofia Grzywna, 91 lat
Beata Młynarczyk, 54 lata
Waldemar Staśkiewicz, 64 lata
Tadeusz Krasowski, 91 lat

5101
Chełmski Dom Pogrzebowy
Firma Łukowiec
Organizujemy pogrzeby na wszystkich cmentarzach i zajmujemy się transportem międzynarodowym zmarłych.
Chełm ul. Szpitalna 49
82-564 36 07
602 469 287
www.łukowiec.pl
■ Przeprowadzamy kremację w ciągu kilku godzin.
■ Posiadamy własną kaplicę i chłodnię.
Nasza firma jest Zarządcą Cmentarza Parafialnego w Chełmie przy ul. Lwowskiej.
Wszystkie czynności związane z pogrzebem, ekshumacją, pracami kamieniarskimi i budowlanymi muszą zostać uzgodnione w naszym biurze:
ZAKŁAD POGRZEBOWY
Chełm ul. Poległych 1
82-542 18 56 602 373 203
www.zakładpogrzebowychelm.pl
USŁUGI CAŁODOBOWE - BEZGOTÓWKOWE
Wypłacamy Zasiłki Pogrzebowe ZUS i KRUS Przed Pogrzebem

Panu **Krzysztofowi Marchwianemu**
wyrazy szczerego żalu i współczucia
z powodu śmierci

ŻONY

składają Zarząd
oraz pracownicy TEZET

5912

Kompleksowe Usługi Pogrzebowe
KOMPLEKS
Zakład Usług Pogrzebowych

24h
Chełm, ul.Rejowiecka 93
Rejowiec Fabr., ul. Dworcowa 4
82 566 40 53
502 791 454
2640

eprasa.pl 9cd9e94beb

Oni też mają serce

GM. REJOWIEC 28-letnia Klaudia i 34-letni Marcin to rodzeństwo. Oboje chorują na mózgowe porażenie dziecięce. Wymagają ciągłej rehabilitacji, której koszty przewyższają możliwości finansowe rodziny. Pomagają im mieszkańcy Aleksandrii Krzywowolskiej. Zbierają dla nich plastikowe nakrętki.

- Rodzeństwo mieszka w Lechówce, na terenie gminy Siedliszcze – mówi **Sylwester Cieśla**. – Znamy ich, wiemy, z jakimi problemami się borykają. To, co już osiągnęli, nie można zaprzepaścić.

Jeszcze pod koniec ubiegłego roku Cieśla wspólnie z **Kamilem Gajdą** wykonali metalowe serce. Pomalowali je na czerwono i ustawili obok kaplicy. Tam mieszkańcy wrzucają zgromadzone przez siebie nakrętki. Już cztery razy opróżniali pojemnik.

- Może nie było tego wiele, ale każda nakrętka się liczy – mówi Cieśla i zachęca do udziału w akcji. – Dzięki rehabilitacji ich stan powoli się poprawia.

Do środka metalowego serca można wrzucać wszystkie plastikowe korki, bez ograniczeń co do koloru i kształtu. W pojemniku można więc zostawić nie tylko zakrętki po napojach, ale też po chemii gospodarczej czy kosmetykach.

Rodzeństwu pomóc można również, przekazując 1 procent podatku na fundację „Słoneczko", gdzie mają założone subkonto. Nr KRS 0000 1864 34, cel szczegółowy Marcin i Klaudia Karwat 81/K. Można też wpłacić darowiznę na ich leczenie: Fundacja Pomocy Osobom Niepełnosprawnym „Słoneczko", Stawnica 33, 77-400 Złotów, nr konta 89 8944 0003 0000 2088 2000 0010 z dopiskiem „Na leczenie i rehabilitację Klaudii i Marcina Karwat" symbol 81/K. **szer**

Młodzież ilustruje wydawnictwo

REJOWIEC FABRYCZNY
Uczniowie Szkoły Podstawowej im. Mikołaja Reja w Rejowcu Fabrycznym uczestniczą w opracowaniu poradnika edukacji ekologicznej. Tworzą go wspólnie z kolegami oraz nauczycielami z różnych stron świata. Swoje publikacje zamieszcza w nim również nauczycielka Agnieszka Gepner, a ilustrują go jej uczniowie.

Podręcznik powstaje w ramach działań ENO. To globalna sieć szkół i społeczności zajmujących się zrównoważonym rozwojem, w tym między innymi działaniami na rzecz ochrony środowiska. Tym razem grupa ENOTeacher postanowiła napisać podręcznik.

- Pomysł zrodził się podczas jednego ze spotkań nauczycieli on-line. Koordynatorem międzynarodowym jest **Kaija Saramaki** z Finlandii – wyjaśnia **Jolanta Labiszak**, zastępca dyrektora szkoły. - Nauczyciele opracowują scenariusze lekcji, a uczniowie wykonują ilustracje. – My do projektu dołączyliśmy prace plastyczne naszych uczniów pod hasłem „Jak natura wpływa na nasze samopoczucie" wraz ze scenariuszem: „Przyjaciele drzew" autorstwa pani Gepner.

Warto dodać, że szkoła w Rejowcu Fabrycznym jest jedyną w kraju placówką, która aktywnie bierze udział w projektach ENOTeachers. Dotychczas nauczyciele i uczniowie angażowali się w akcje: Światło dla Ziemi, Ekologiczna choinka, ENO Planting day czyli dzień sadzenia drzew, Ozdoby wielkanocne przyjazne środowisku, Tydzień pogody czy Dzień Wody.

Z kolei w ramach ENOArt uczniowie wykonują z materiałów odpadowych przestrzenne modele ginących gatunków zwierząt w Polsce. Finał tej akcji przewidziany jest na 22 maja. **szer**

Działania ENO są koordynowane przez Schoolnet Association z siedzibą w Joensuu w Finlandii. Są zgodne z celami zrównoważonego rozwoju przyjętymi przez Organizację Narodów Zjednoczonych.

Cementowa pięknieje

REJOWIEC FABRYCZNY Dobiegają końca prace związane z modernizacją ulicy Cementowej. To bardzo ważna droga. Prowadzi do terenów przemysłowych i z dużym potencjałem inwestycyjnym, ale również osiedla Fabrycznego.

Do realizacji tego ważnego przedsięwzięcia drogowego na „swoim" odcinku, od przejazdu kolejowego do ulicy Orzechowej, włączyło się Starostwo Powiatowe w Chełmie.

- W ramach porozumienia dwóch samorządów: miejskiego i powiatowego także ten odcinek będzie modernizowany, a starostwo dofinansuje to zadanie kwotą 250 tysięcy złotych – poinformował **Stanisław Bodys**, burmistrz Rejowca Fabrycznego. A **Robert Szwed**, przewodniczący rady miasta zdradził, że po wykonaniu inwestycji samorząd przejmie odcinek powiatowy ulicy na własność i utrzymanie.

W przedsięwzięcie zaangażowała się też Grupa Ożarów. Zmodernizuje przylegający do ulicy teren przed bramą wjazdową do cementowni. W ten sposób cały odcinek drogi do strefy przemysłowej zyska odpowiednią nawierzchnię, przystosowaną do dużego ruchu pojazdów ciężarowych w tym cementowozów.

Burmistrz Bodys zwraca uwagę na to, że zyskują również mieszkańcy. Mówi o bezpiecznym trakcie komunikacyjnym. - Już w ubiegłym roku w ramach Programu Rewitalizacji wybudowano wzdłuż odcinka ulicy Cementowej chodnik i zamontowano oświetlenie uliczne. Podkreśla również zgodną współpracę ze starostą i kierownictwem Grupy Ożarów, bez której realizacja przedsięwzięcia w takiej skali nie byłaby możliwa.

Koszt inwestycji oszacowany został na ponad 1,3 mln złotych. **szer**

GMINA REJOWIEC FABRYCZNY Mieszkańcy Kanie-Stacji powiedzieli, przy jakiej ulicy chcą mieszkać

Największe poparcie dostała Dworcowa

Zakończyły się konsultacje społeczne w sprawie nadania nazw ulic w miejscowości Kanie-Stacja. Swoją opinię w tej sprawie wyraziło 78 osób. To ponad 44 procent pełnoletnich mieszkańców miejscowości.

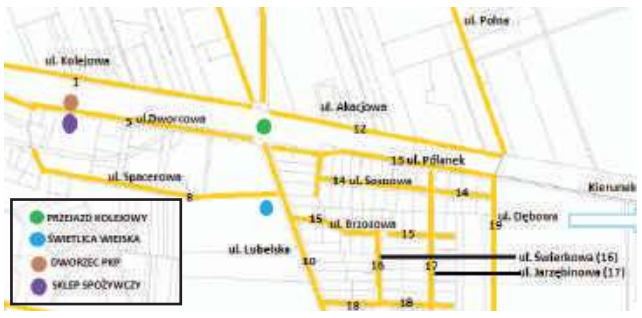

Ankieta zawierała propozycje nazw dla 19 ulic. Każda z nich była wyszczególniona na udostępnionej jako załącznik mapie Kanie-Stacji i miała przypisany numer działki. Jeżeli komuś nazwa ulicy nie odpowiadała, mógł wymyślić własną. Wśród propozycji była: Kolejowa, Wesoła, Koziniec, Muzyczna, Dworcowa, Leśna, Łąkowa, Spacerowa, Słoneczna, Lubelska, Polna, Akacjowa, Półanek, Sosnowa, Brzozowa, Świerkowa, Jarzębinowa, Lipowa i Dębowa.

W sprawie nazwy ulicy, przy której chcieliby mieszkać, wypowiedziało się 89 procent ankietowanych. Reszta wyraziła swoje zdanie dotyczące wszystkich nazw ulic. Największe poparcie otrzymała ulica Dworcowa, biegnąca wzdłuż dworca PKP. Zagłosowało na nią 22 respondentów.

Prawdopodobnie, zgodnie z życzeniem mieszkańców, zamiast ulicy Koziniec, która miała być usytuowana w zachodniej części miejscowości, będzie ulica Zachodnia. Mieszkańcy osiedla domów jednorodzinnych wolą natomiast mieszkać na Modrzewiowej niż Sosnowej. Ankietowani nie zaakceptowali też ulicy Akacjowej. Bardziej, jako miejsce zamieszkania, odpowiada im Ogrodowa.

- Największy spór o nazwę dotyczył proponowanej ulicy Brzozowej, 27 procent respondentów wyraziło swoje zdanie co do tej nazwy, która również miałaby się znajdować na osiedlu domów jednorodzinnych. 14 osób ją zaakceptowało, a siedem było przeciwnych – poinformowali urzędnicy.

- Teraz wyniki ankiety zostaną poddane ocenie zespołu, w skład którego wejdą sołtys Kanie-Stacji, radny tej miejscowości oraz pracownicy urzędu gminy – mówi wójt **Zdzisław Krupa**. Zostanie przygotowany projekt uchwały z 19 nazwami ulic wraz z załącznikiem graficznym.

Ostateczną decyzję podejmą radni gminy. Wszystko wskazuje jednak na to, że pozostałe propozycje pozostaną bez zmian. **szer**

Nadanie nazw ulicom wiąże się z wymianą niektórych dokumentów np. dowodu rejestracyjnego. O zmianie adresu trzeba też powiadomić o m.in. urząd skarbowy, ZUS lub KRUS. Prowadzący działalność gospodarczą muszą dokonać zmian danych w Centralnej Ewidencji Działalności Gospodarczej i Urzędzie Statystycznym, wymienić wizytówki. Nie ma natomiast konieczności wymiany dowodu osobistego, paszportu, bo w obecnie obowiązujących nie ma podanego adresu. Nie ma też potrzeby ponownego meldowania się.

Koronkowe przystanki stanęły przy rynku

REJOWIEC W centrum miejscowości stanęły dwa nowe przystanki. Koszt jednego to około 10 tysięcy złotych. Jak zapowiadają władze samorządowe, to dopiero początek działań zmierzających do zmiany wizerunku rejowieckiego rynku.

Nowe przystanki budzą wiele emocji. Jedni są nimi zachwyceni, innym się nie podobają. - Gratulacje dla projektantów i inwestora. Fajny projekt wpisujący się w architekturę małego miasteczka. Szkoda, że nie myślano podobnymi kategoriami, budując fontannę na rynku. - Przystanki zupełnie staromodne, brak wizji współczesności. Wykonanie w ogóle niepraktyczne. Jestem przekonany, że te szyby w krótkim czasie będą popękane lub pobite i zostanie sam szkielet – to tylko dwie z wielu opinii.

- Nie tylko rynek, ale i odchodzące od niego ulice będziemy upiększać i porządkować – mówi **Tadeusz Górski**, burmistrz miasta. – Pojawią się kwietniki i klomby, chcemy zamontować nowe oświetlenie w rynku.

Nowe wiaty przystankowe, niekoniecznie takie jak w samym Rejowcu, mają pojawić się też w innych miejscowościach gminy. – Będziemy je sukcesywnie wymieniać – dodaje burmistrz. **szer**

Recytatorzy na start

Do 10 maja Gminny Ośrodek Kultury w Rejowcu czeka na nagrania od uczestników Małego Konkursu Recytatorskiego. Adresowany jest do uczniów szkół podstawowych z terenu powiatu. Jury wyłoni zwycięzców w trzech kategoriach: klasy I-III, IV-VI i VII-VIII i reprezentantów powiatu do etapu wojewódzkiego. Uczestnicy mogą zaprezentować wiersz lub fragment prozy. Kartę zgłoszeniową i pełny regulamin konkursu można znaleźć na stronie Facebook GOK w Rejowcu. Należy ją przesłać wraz z nagranym filmem lub internetowym odnośnikiem do umieszczonego nagrania na adres: gok.rejowiec@interia.pl. **szer**

eprasa.pl 9cd9e94beb

Spłonął dom w Hniszowie

fot. mł. kpt. Paweł Krystynek

GM. RUDA-HUTA Drewniany budynek palił się jak pochodnia. Jest zniszczony doszczętnie. W zasadzie nie ma szans na jego odbudowę.

W poniedziałek (19 kwietnia) zaraz po godzinie 17 do stanowiska kierowania komendanta miejskiego PSP w Chełmie wpłynęła informacja o pożarze budynku mieszkalnego w Hniszowie w gminie Ruda-Huta.

- Po przybyciu na miejsce okazało się, że budynek o konstrukcji drewnianej całkowicie objęty jest pożarem, a przyległe do niego inne zabudowania są bezpośrednio zagrożone ogniem – poinformował nas bryg. **Wojciech Chudoba**, zastępca komendanta KM PSP w Chełmie.

Mieszkańcy na szczęście zdążyli sami opuścić pomieszczenia przed przybyciem zastępów ratowników.

Strażacy po zabezpieczeniu miejsca zdarzenia i odłączeniu energii elektrycznej zaczęli gasić palący się dom. Musieli też ochronić przed ogniem zagrożone pożarem sąsiednie budynki.

- W akcji gaśniczej, trwającej ponad 3 godziny, brały udział 4 zastępy: 18 ratowników z Jednostki Ratowniczo-Gaśniczej nr 2 z Chełma i z Ochotniczych Straży Pożarnych z Okop i Rudy.

(apm)

Dziecko prawie pod kołami

KRASNYSTAW Dziewczynka była pod opieką babci. W pewnym momencie 2-latka wyjechała na ulicę i przewróciła się tuż przed nadjeżdżającym samochodem.

W poniedziałek (19 kwietnia) 2-latka bawiła się na tzw. jeździku dla dzieci. Chwila nieuwagi opiekunki i dziecko wyjechało z posesji przez uchyloną bramę.

- Na szczęście kierowca osobówki jechał bardzo wolno i zdążył zatrzymać auto przed dzieckiem, które przewróciło się na drodze. Choć dziewczynka nie została potrącona, trafiła do szpitala na badania. Wszystko zakończyło się lekkimi potłuczeniami. Apelujemy o zachowanie szczególnej ostrożności podczas opieki nad dziećmi - mówi młodsza aspirant **Jolanta Babicz**, rzeczniczka krasnostawskich policjantów.

GD

Szczepionki spadły z nieba

REGION Nie to nie żart. Od soboty (24 kwietnia) z samolotów zrzucane były szczepionki, ale nie te przeciw Covid-19, tylko przeciw wściekliźnie u lisów. Poniedziałek (26 kwietnia) to ostatni dzień akcji. Ale szczególną ostrożność musimy zachować jeszcze przez dwa tygodnie.

- Szczepionki działają uodparniająco tylko na lisy. Dotknięcie krążków przez ludzi powoduje, że lis już ich nie podejmie – tłumaczy **Agnieszka Lis**, powiatowy lekarz weterynarii w Chełmie.

Szczepionki mają postać aluminiowo-plastykowego blistra o wielkości około 3 cm, schowanego w brunatnej przynęcie o intensywnym zapachu ryby. Nie wolno ich podnosić, jednak jeżeli przypadkowo się jej dotknie, należy niezwłocznie dokładnie umyć ręce wodą z mydłem. W przypadku kontaktu szczepionki z ustami, oczami lub nosem konieczny jest kontakt z lekarzem.

fot. pixabay

Zrzucone szczepionki mają wytworzyć odporność przeciw wściekliźnie. Choroba ta jest jednak groźna nie tylko dla samych lisów. Specjaliści przypominają, żeby w tym czasie mieć na oku również swoje czworonogi. Jeżeli zauważymy, że miały one kontakt ze szczepionką, należy zgłosić to lekarzowi weterynarii. Warto również zapamiętać, by przez najbliższe dwa tygodnie psy wyprowadzać na smyczy, a koty trzymać w zamkniętych pomieszczeniach.

- Również myśliwi powinni powstrzymać się od polowań jeszcze przez miesiąc od zakończenia akcji – przypomina Agnieszka Lis.

Akcję szczepienia lisów przeprowadza się dwa razy w roku: wiosną i jesienią. I choć działania te znacznie ograniczyły występowanie wścieklizny, nie wyeliminowały jej. W ubiegłym roku na terenie powiatu chełmskiego, a konkretnie w Teosinie w gminie Dorohusk, stwierdzono jeden taki przypadek. Konieczne było wyznaczenie obszaru zagrożonego wystąpieniem choroby. Objął on 19 miejscowości. Wprowadzono wiele zakazów i nakazów, w tym szczepienie psów, które nie były dotychczas szczepione przeciwko wściekliźnie.

szer

Wścieklizna jest wirusową chorobą zakaźną dotykającą centralnego układu nerwowego, na którą wrażliwe są wszystkie gatunki ssaków, w tym ludzie. Okres inkubacji choroby wynosi od kilku dni do kilku miesięcy. Wirus wścieklizny jest wrażliwy na wysoką temperaturę i światło słoneczne, ale jednocześnie jest wysoce odporny na niskie temperatury. Przenosi się głównie poprzez kontakt śliny zakażonego zwierzęcia z uszkodzoną skórą lub błoną śluzową (pogryzienie). W Polsce rezerwuarem wścieklizny jest lis rudy.

Trzynasta na finiszu

REGION Ponad 161 mln złotych – to łączna kwota tzw. trzynastek, które Oddział Zakładu Ubezpieczeń Społecznych w Biłgoraju przekazał do tej pory niemal 130 tysiącom emerytów i rencistów, w tym mieszkańcom Chełma, powiatu chełmskiego, krasnostawskiego i włodawskiego. Ostatnia transza świadczeń dotrze do uprawnionych jeszcze przed majówką.

- Aktualnie ZUS przygotowuje się do wypłaty ostatniej transzy trzynastek – dla osób pobierających świadczenia przedemerytalne i zasiłki przedemerytalne – informuje **Małgorzata Korba**, rzecznik ZUS w województwie lubelskim. - W ich przypadku ustawowy termin płatności przypada na 1 maja. Jednak uprawnieni dostaną środki przed majówką, bo zakład przekaże pieniądze na pocztę z kilkudniowym wyprzedzeniem, a do banku 29 kwietnia.

W listopadzie emeryci i renciści mogą spodziewać się wypłaty jeszcze jednego dodatkowego świadczenia – tzw. czternastki. Otrzymają ją osoby, które będą mieć prawo do świadczenia emerytalno-rentowego na 31 października 2021 r. Pełną kwotę – 1250,88 zł brutto – dostaną ci, których świadczenie podstawowe nie przekracza 2900 zł. Pozostali otrzymają czternastkę pomniejszoną zgodnie z zasadą „złotówka za złotówkę".

W skali Polski do 22 kwietnia ZUS wypłacił ponad 8,4 mln trzynastek na kwotę prawie 10,5 mld zł. Całkowity prognozowany koszt tych świadczeń w ZUS wyniesie przeszło 11,2 mld zł. Wysokość trzynastki to 1250,88 złotych brutto, czyli około 1022 złote „na rękę".

opr. szer

Cięli szyny z bocznicy

CHEŁM Przyjechali autami. Byli „uzbrojeni" w butle tlenowe i palniki. Zamierzali pociąć szyny kolejowe z nieczynnej bocznicy i je wywieźć. Gdyby nie nakrył ich na gorącym uczynku patrol Straży Ochrony Kolei, pewnie ich plan by się udał.

Do zdarzenia doszło 16 kwietnia po godzinie 18.15 na szlaku Chełm – Chełm Wschodni.

– Przyjechali od ul. Fabrycznej dwoma samochodami. Wysiadły z nich 4 osoby – z taką informacją zadzwonił do dyżurnego SOK z Chełma świadek zdarzenia. – Z samochodów wzięli butle tlenowe i palniki, i poszli w stronę torów nieczynnej bocznicy.

Funkcjonariusze z patrolu SOK posterunku w Chełmie, gdy tylko dostali taką informację, poszli ją sprawdzić. Mundurowym udało się nakryć złodziejaszków na gorącym uczynku. W krzakach, 50 metrów od czynnych torów, mężczyźni cięli szyny na krótsze odcinki.

– Dwóch sprawców zostało ujętych. Ponieważ stawiali opór, założono im kajdanki. Pozostali zbiegli z miejsca zdarzenia – poinformował **Piotr Stefaniuk** z Komendy Regionalnej Straży Ochrony Kolei w Lublinie. – W miejscu kradzieży leżało 20 kawałków pociętych szyn o długości około 3 metrów każda. Zabezpieczyła je policja. Straty są szacowane.

Zatrzymanych złodziejaszków przekazano funkcjonariuszom z KMP w Chełmie. **(apm)**

Jak strażacy ratowali kotka…

GM. WIERZBICA Kot wzywał pomocy przeraźliwym miauczeniem. Na szczęście usłyszał go mieszkaniec Busówna i poprosił o pomoc strażaków. Zwierzę trzeba było wydostać z nieużywanej studni.

Strażacy ochotnicy – jak się okazuje – nie tylko są gotowi gasić pożary i nieść pomoc mieszkańcom, ale także ratować zwierzaki. Do takiej akcji doszło 18 kwietnia w Busównie. Po godzinie 12.42 dostali wezwanie do uwięzionego w studni kota. Nie zastanawiając się, ruszyli mu na pomoc.

Okazało się, że zdesperowany kociak próbował po gałęzi wydostać się ze studni, w której znajdowała się mała ilość wody. Niestety na próżno. Strażacy ochotnicy z Wierzbicy i wezwani na pomoc ratownicy z JRG 2 Chełm spróbowali wyciągnąć go z opresji za pomocą kosza przymocowanego do długiej linki. Na szczęście akcja zakończyła się pomyślnie. Ochotnicy zaopiekowali się przerażonym zwierzakiem i postanowili znaleźć jego właściciela, a studnię tymczasowo zabezpieczyli.

(apm)

fot. OSP KSRG Wierzbica

Ziemia oddaje niewybuchy

GM. CHEŁM Kolejne pociski artyleryjskie z czasów II wojny światowej znaleziono w lesie. Tym razem w Zawadówce.

W poniedziałek (19 kwietnia) spacerujący po lesie w Zawadówce mężczyzna natknął się na niewybuchy. O znalezisku natychmiast poinformował dyżurnego chełmskiej komendy.

- Skierowani na miejsce policjanci pilnowali tego miejsca do czasu przyjazdu patrolu saperskiego. Jak się okazało, były to dwa pociski artyleryjskie pochodzące z czasów II wojny światowej – mówi komisarz **Ewa Czyż**, rzeczniczka prasowa KMP w Chełmie.

Jak zwykle funkcjonariusze apelują o ostrożność w takich sytuacjach. Należy pamiętać, aby pod żadnym pozorem nie podnosić niewybuchów, nie odkopywać, nie przemieszczać czy też manipulować przy nich.

- O ich znalezieniu należy jak najszybciej powiadomić najbliższą jednostkę policji, a miejsce to w miarę możliwości zabezpieczyć przed dostępem osób postronnych – dodaje Czyż. **(apm)**

fot. KMP w Chełmie

eprasa.pl 9cd9e94beb

Monitoring ochroni przed zniszczeniami

GM. DOROHUSK Przy Pałacu Suchodolskich w Dorohusku zamontowano monitoring wizyjny. Pobliski teren obserwowany jest stale przez pięć kamer. Ma się to przyczynić do poprawy bezpieczeństwa mieszkańców, a przede wszystkim ochrony mienia.

- Zdarzało się, że przy pałacu zbierała się młodzież i zostawiała po sobie różne śmieci, zwłaszcza butelki po alkoholu. Później musieliśmy sprzątać cały teren. Informowaliśmy policję i prosiliśmy o częstsze kontrole w tym miejscu – mówi **Katarzyna Rafalska**, sekretarz gminy Dorohusk. - Dewastacji mienia raczej nie było, ale wolimy dmuchać na zimne. Tym bardziej że nie tak dawno przeprowadzony został remont pałacu, który kosztował ponad 4 mln zł – podkreśla Rafalska.

Aby zniechęcić potencjalnych wandali, przy Pałacu Suchodolskich zainstalowano monitoring wizyjny. Teren obserwowany jest przez pięć kamer o wysokiej rozdzielczości.

- Monitoring kosztował gminę 23 tysiące złotych. Uważamy jednak, że jest to dobra inwestycja, bo jeśli dojdzie do jakichkolwiek incydentów przy pałacu, zgłosimy sprawę na policję, a funkcjonariusze będą mogli bez problemu ustalić sprawcę i pociągnąć go do odpowiedzialności – tłumaczy sekretarz gminy.

Administratorem systemu monitoringu jest Gminny Ośrodek Kultury i Turystyki w Dorohusku.

Modernizacja zabytkowego Pałacu Suchodolskich wraz z otoczeniem była największą inwestycją gminną, zrealizowaną w 2018 roku. Przeprowadzono kapitalny remont budynku – wyremontowano dach, wymieniono stolarkę okienną i drzwiową, instalację wodno-kanalizacyjną i centralnego ogrzewania, parkiety, wyremontowano posadzki, przeprowadzono remont łazienek, uzupełniono i pomalowano tynk elewacyjny. Zakupiono również sprzęt multimedialny i wyposażenie Izby Regionalnej. Zmieniło się też otoczenie pałacu. Przebudowano drogę dojazdową, parking, alejki i zamontowano oświetlenie. Z kolei w 2019 roku wyposażono pomieszczenia kuchenne pałacowego budynku. Zakupiono meble i sprzęt AGD.

TS

Piorun wzniecił pożar

GM. WIERZBICA Na szczęście w tym domu nikt już nie mieszkał. Strażacy musieli wycinać dziurę w drewnianym poddaszu, by dostać się do środka.

fot. OSP Wierzbica

Wezwanie otrzymali w środę (21 kwietnia) o godz. 14. Pożar wybuchł w budynku w miejscowości Olchowiec. Jak się okazało, dom był opuszczony.

Do pożaru przyjechali ratownicy z Chełma, OSP Busówno i OSP KSRG Wierzbica. Żeby dostać się z wodą do źródła ognia, musieli wyciąć dziurę w drewnianym poddaszu. Gdy opanowali płomienie, weszli do budynku w aparatach do ochrony dróg oddechowych, by sprawdzić, czy nie ma już zagrożenia.

fot. OSP Wierzbica

Wszystko wskazuje na to, że zawinił piorun, który uderzył w instalację elektryczną. **(apm)**

Ogólnopolski sukces uczniów z Białopola

Uczniowie Publicznej Szkoły Podstawowej w Białopolu **Nikola Krasnowska** (klasa V) oraz **Krzysztof Gągoł** (klasa VI) w konkursie „Moja Matko ja wiem...", organizowanym przez Fundację Honor Pomagania Dzieciom, w kategorii duety zajęli I miejsce.

Młodych artystów przygotowała **Beata Rondoś–Krasnowska**. Konkurs miał zasięg ogólnopolski, a zgłosiło się do niego 749 szkół z całego kraju. Jego celem było „rozwijanie wrażliwości estetycznej dzieci i młodzieży, kultury wspólnego śpiewu oraz ujawnianie uzdolnień i umiejętności muzycznych". **opr. (apm)**

Dziecięcy świat w internecie

CHEŁM Publiczność nie miała okazji oklaskiwać popisów recytatorskich. Powiatowy konkurs „Mój dziecięcy świat" rozstrzygnięty został w tym roku zdalnie, czyli przez internet, ponieważ pandemia zamknęła młodych artystów w domach.

Jeśli były łzy wzruszenia, to nikt ich nie zobaczył, bo konkurs wspaniałych recytacji w wykonaniu uczniów najmłodszych klas szkół podstawowych odbył się w internecie. Jego organizatorem była Szkoła Podstawowa nr 11 im. Ireny Sendlerowej w Chełmie. Dzieci, które zgłosiły się do tej rywalizacji, nagrywały w formacie MP4 wybrane przez siebie utwory poetyckie. Jurorzy obejrzeli filmiki i wybrali zwycięzców.

Pierwsze miejsce w kategorii klasy 0-1 zajęła **Martyna Majewska**, która zaprezentowała wiersz „Niesforny koala Marian". Drugie miejsce jury przyznało **Oliwii Kannenberg** za interpretację wiersza „Młodsza siostra", a trzecie **Wiktorii Wróbel** za recytację wiersza „Mam prawo do...", który podejmuje bardzo poważny temat praw dziecka. Wyróżnienie specjalne przyznano **Grzegorzowi Klaudelowi** za wiersz „Dżońcio".

W kategorii klasy 1-3 konkurs wygrała **Lena Sułkowska**, która zaprezentowała niezwykle aktualny temat uzależnienia od internetu, recytując wiersz „W sieci". Drugie miejsce zajęła **Weronika Kwietniewska** za recytację wiersza „Gucio", a trzecie miejsce - **Lena Niedźwiedzka** za „Całuski i buziaczki". Jurorzy przyznali także dwa wyróżnienia. Otrzymały je: **Gabriela Łopuszyńska** - „Na straganie" i **Iga Staśkiewicz** - „Ala się przechwala".

Weronika Kwietniewska otrzyma także nagrodę specjalną od jurorki konkursu **Wandy Jaroszczuk**, redaktor naczelnej Super Tygodnia Chełmskiego.

Organizatorzy wyróżnili ponadto: **Zuzannę Chomiarczuk**, **Maję Kuśniewską**, **Fabiana Stopę**, **Wiktorię Korneluk**, **Karinę Kujawę**, **Dawida Pietrasia**, **Olafa Jakimiaka**, **Zofię Stachowską** i **Miłosza Tarnowskiego**.

red

Unia Europejska
PL-BY-UA 2014-2020
EUROREGION BUG

Projekt „Zachowanie i promocja wspólnego dziedzictwa kulturowego poprzez działalność muzealną" współfinansowany jest ze środków Programu Współpracy Transgranicznej Polska – Białoruś – Ukraina 2014 - 2020

Stowarzyszenie Samorządów Euroregionu „Bug" od ponad 20 lat wspiera współpracę transgranicznej pomiędzy Polską, Białorusią i Ukrainą na różnorodnych płaszczyznach. W trakcie swojej działalności Stowarzyszenie zrealizowało wiele różnorodnych projektów transgranicznych z zakresu m. in. bezpieczeństwa, turystyki i agroturystyki, usług komunalnych, systemów informacji przestrzennej, czy też wspólnej promocji dziedzictwa historyczno-kulturowego. W dniu 21 kwietnia odbyła się transgraniczna wideokonferencja podsumowująca realizację projektu pt. „Zachowanie i promocja wspólnego dziedzictwa kulturowego poprzez działalność muzealną". Było to ostatnie działanie zaplanowane w ramach projektu realizowanego przez Stowarzyszenie Samorządów Euroregionu „Bug" oraz Muzeum Krajoznawcze w Khoinikach na Białorusi. Głównym założeniem projektu jest zwiększenie liczby odwiedzających muzea zaangażowane w realizację projektu: Muzeum Krajoznawcze w Khoinikach (po stronie białoruskiej) oraz Muzeum Ziemi Chełmskiej im. Wiktora Ambroziewicza w Chełmie, Muzeum Józefa Ignacego Kraszewskiego w Romanowie, Muzeum – Zespołu Synagogalnego we Włodawie (po stronie polskiej).

W trakcie realizacji projektu po stronie polskiej Stowarzyszenie Samorządów Euroregionu „Bug" zakupiło, a następnie przekazało sprzęt komputerowy i pomoce dydaktyczne dla polskich muzeów.

Kolenym działaniem projektowym było seminarium skierowane do pracowników muzeów uczestniczących w polsko-białoruskim projekcie. Było ono prowadzone przez eksperta z zakresu nowych technologii wykorzystywanych w działalności muzealnej. Dzięki zaprezentowaniu przykładowych wdrożeń i ciekawych rozwiązań z kraju i ze świata takich jak: video-mapping, infokioski, wirtualne wycieczki, gry interaktywne, kino VR, aplikacje GPS uczestnicy seminarium zdobyli wiedzę niezbędną do wykorzystania w praktyce.

Jednym z elementów kampanii promocyjnej było wydanie publikacji pt. „Śladami wielokulturowej przeszłości". W jej treści znaleźć można informacje o działalności polskich muzeów zaangażowanych w realizację projektu, ciekawostki związane z historią i wielokulturowością oraz informacje o interesujących cyklicznych imprezach organizowanych przedstawiających tradycje region. Publikacja została wydana w trzech językach – polskim, białoruskim i angielskim.

5925

eprasa.pl 9cd9e94beb

Wiosną twój dom i ogród

Po zimie potrzebujemy zmian. Wymaga tego od nas nie tylko nasz organizm, który chce na nowo pobudzić się do życia po zimowym letargu. Nie możemy zapomnieć o naszym otoczeniu, w którym spędzamy bardzo dużo czasu, szczególnie teraz w czasie pandemii i pracy zdalnej. By było miło, musi być pięknie i tak, jak sobie zamarzymy. Więc do roboty!

Podczas wiosennych domowych porządków zapewne dojdziemy do wniosku, że czyste okna i wysprzątane wszystkie kąty to trochę za mało, by nas zadowolić. Zaczynamy więc zastanawiać się, co zmienić, żeby naprawdę poczuć powiew świeżości.

Nie tylko sprzątanie – czas na odmianę!

Najpierw musimy wprowadzić trochę ładu do szaf, komód i szuflad. Przeglądnij zimową garderobę i zrób miejsce na lżejsze ubrania oraz zaprowadź porządek w zagraconych szufladach na półkach. Przy tej okazji na pewno odkryjesz kilka zagubionych drobiazgów i zrobisz miejsce na kolejne. Może okazać się też, że potrzebujesz nowej szafy, która ukryje wszystkie twoje skarby. Najlepiej takiej z przesuwnymi drzwiami i eleganckimi frontami pasującymi idealnie do wnętrza. Będzie nie tylko doskonałym schowkiem, ale także ozdobą twojego domu. Jeśli pozwalają ci na to fundusze, zaszalej też w kuchni. Może warto zmienić meble albo przynajmniej fronty szafek kuchennych na bardziej nowoczesne? Jeśli nie jesteś w stanie się zdecydować, co wybrać, możesz liczyć na pomoc specjalistów z firmy „Meble King". Przyjadą, doradzą, wycenią i zamontują.

Gdy jeszcze skusisz się na zmianę koloru ścian i kupisz jakieś nowe dodatki, na pewno poczujesz, że życie jest piękniejsze. Zasłony, poszewki na poduszki i kapy na łóżko też potrzebują wiosennego odświeżenia. Zamień ciężkie, grube kotary na zwiewne firany z bawełny lub szyfonu, pluszowy mięsisty koc na cienką narzutę, dorzuć kilka pasujących do wnętrza poduszek i od razu poczujesz powiew świeżości.

Czegoś tu jeszcze brakuje? Oczywiście zieleni! Dom pełen roślin natychmiast przywodzi na myśl wiosnę. Możesz coś dokupić, ale te kwiatki, które już masz od lat i pięknie rosną, spróbuj nieco odmienić, przesadzając je w nowe designerskie donice.

Teraz marsz do ogrodu!

Pierwsze cieplejsze dni to także sygnał dla nas, że przyszedł czas na rozpoczęcie prac ogrodowych. Wiosna to najbardziej pracowita pora roku. Wysiewamy nasiona, przycinamy pędy, sadzimy i nawozimy rośliny. Zapewne pierwsze prace porządkowe w ogrodzie masz już za sobą. Liście zgrabione, zimowe okrycia drzew, krzewów i bylin usunięte, cięcia prześwietlające drzewek wykonane.

Trzeba szybko zadbać o trawnik. Nie wystarczy wygrabić filcu, suchej trawy i liści. Może okazać się konieczne przeprowadzenie aeracji, czyli napowietrzenia trawnika. Wykonujemy ją aeratorem lub poprzez nakłuwanie

Centrum Techniki Narzędziowej
ELEKTROMET
• ELEKTRONARZĘDZIA • SPRZĘT OGRODOWY
• NARZĘDZIA BUDOWLANE i SPAWALNICZE • FARBY i AKCESORIA

Sprzedaż • Ostrzalnia
Serwis • Wypożyczalnia
CHEŁM
Żołnierzy I AWP 11
82 56572 40
CHEŁM
Szkolna 10
82 565 52 66
KRASNYSTAW
Poniatowskiego 3
82 576 69 70
HRUBIESZÓW
Kolejowa 6
84 696 51 14
www.elektromet.net.pl
5922

GRZEJAR KOZIOŁ
ul. Ks. J. Popiełuszki 25
SKLEP OGRODNICZY
Chełm, ul. Popiełuszki 25
tel. 82 564 27 36

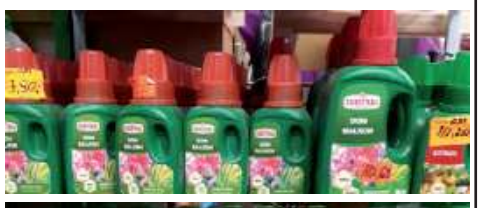

Wszystko do ogrodu!!!
środki ochrony roślin, sadzonki, nasiona, ziemia, nawozy, doniczki, drobne narzędzia ogrodnicze
5917

meble KING

POMIAR I PROJEKT GRATIS
82 542 10 21 608 452 314
● biurowe ● pokojowe ● kuchenne
● łazienkowe ● sprzęt AGD
sprzedaż/montaż lacobele, grafiki na szkle
5715

eprasa.pl 9cd9e94beb

wypięknieją

darni widłami. Bardzo istotne jest wałowanie. Zabieg ten polega na dociśnięciu walcem kęp trawy, które z powodu zamarzania i odmarzania gleby zostały wypchnięte ponad powierzchnię gruntu. Uzupełniamy też ubytki trawy. Wysiewamy nasiona na spulchnioną ziemię, a następnie przykrywamy cienką warstwą ziemi, wałujemy i regularnie podlewamy. Potem pierwsze nawożenie. W sklepach ogrodniczych dowiemy się, co mamy kupić i w jakich ilościach zastosować. Warto też przejrzeć nasz sprzęt ogrodniczy i w razie czego dokupić nowy. Kosiarka też może się przydać. Po ostatnich deszczach trawa zapewne mocno podskoczyła…

Możemy już od miesiąca podziwiać pierwsze wiosenne kwiaty, dbać o nie i zacząć planować nasze otoczenie. Na pewno będziemy mieli ochotę coś zmienić, przesadzić czy dosadzić jakieś drzewka, czy rośliny.

Ostatni moment dla spóźnialskich

Wielu posiadaczy ogrodów decyduje się na samodzielną uprawę warzyw, bo przecież nic nie smakuje tak, jak własne plony. Kto nie zjada ze smakiem wiosennych nowalijek...?

- Na dodatek swoje warzywa gwarantują nam doskonałe przetwory – mamy pewność, że są zdrowe, bez chemii i pełne witamin – mówi **Jarosław Kozioł**, właściciel sklepu ogrodniczego „Grzejar". - Domowe przetwory, marynaty, kiszonki to doskonały sposób na to, żeby zamknąć w słoikach to, co najcenniejsze – bogactwo składników odżywczych sezonowych warzy, smak i aromat. I chociaż ich robienie jest czasochłonne, warto o tym pomyśleć już teraz.

Wysiewanie niektórych warzyw powinniśmy rozpocząć w marcu, ale kto o tym zapomniał, ma jeszcze szansę nadrobić. W sklepie „Grzejar" różne nasiona można kupić przez cały rok. Amatorom ogrodnictwa obsługa sklepu na pewno podpowie, jak poradzić sobie z ich wysiewem. Domowy warzywniak daje ogromną satysfakcję, ale nie zapominajmy, że jest też dużym wyzwaniem, zwłaszcza dla początkujących ogrodników. Dlatego, zanim wysiejemy nasiona, poznajmy lepiej wybrane przez siebie rośliny warzywne, aby dobrze zaplanować ich uprawę.

Warto pamiętać, że do gruntu wysiewamy zwykle rośliny, które nie są wrażliwe na mróz oraz gatunki o krótkim okresie wegetacyjnym, które szybko urosną i wydadzą plon (np. rzodkiewki i sałata). Na rozsadę wysiewamy te bardziej delikatne, które nie lubią zimna, o długim okresie wegetacyjnym (np. paprykę, pomidory). Dzięki temu w bezpiecznych warunkach rozsady zdążą wykiełkować i wytworzyć dorodne sadzonki, które po okresie mrozów będzie można posadzić w ogrodzie.

Czas na relaks!

Gdy już popracujemy trochę w domu i w ogrodzie, czeka nas zasłużony odpoczynek. A gdzie najlepiej naładować teraz akumulatory, jeśli nie wybieramy się ze względu na pandemię na jakiś wyjazd? Oczywiście we własnym ogrodowym patio.

Nie musi to być nic wielkiego – mała altana, przytulnie urządzony taras albo miło zaaranżowane miejsce z wygodnymi mebelkami gdzieś w ogrodzie czy przy domu, gdzie można wypić kawę, zjeść obiad, posiedzieć i coś poczytać czy łapać pierwsze słoneczne promienie.

A jeśli takie miejsce mamy w swoim skromnym raju, wystarczy je trochę ogarnąć, odświeżyć poduchy na kanapach czy krzesłach i dodać kilka elementów, które ozdobią nasz kącik na powietrzu: poduszki, koce, tarasowe dywaniki, latarenki, ozdobne światełka czy żarówki solarne. Mamy naprawdę ogromne pole do popisu… **(apm)**

ZAPRASZAMY DO SKLEPU!

GRENE

ul. Kościuszki 13, Krasnystaw
tel. 504 122 466

CZĘŚCI DO MASZYN | ARTYKUŁY OGRODNICZE | AKCESORIA DO HODOWLI

eprasa.pl 9cd9e94beb

CUDZE CHWALICIE, SUPER TYDZIEŃ POLECA

Koniec z gapieniem się w komputer czy telewizor i objadaniem się słodyczami. Czas wyjść z domu! Zwłaszcza w pandemii trzeba zaczerpnąć świeżego powietrza i zrelaksować umysł, żeby nie dać się złym myślom, przygnębieniu i depresji. Nic tak nie poprawi nam nastroju, jak obcowanie z naturą, promienie słońca i wiosenne ptasie trele. A więc w kąt niech idą kapcie i szlafroki. Zakładajcie wygodne buty i w drogę. Co tydzień podpowiemy wam, dokąd się udać, żeby w jeden dzień, a nawet w kilka godzin zobaczyć ciekawe zakątki naszego regionu i rozkoszować się pięknem otaczającej nas przyrody.

Poleski Park Narodowy najpiękniejszy wiosną

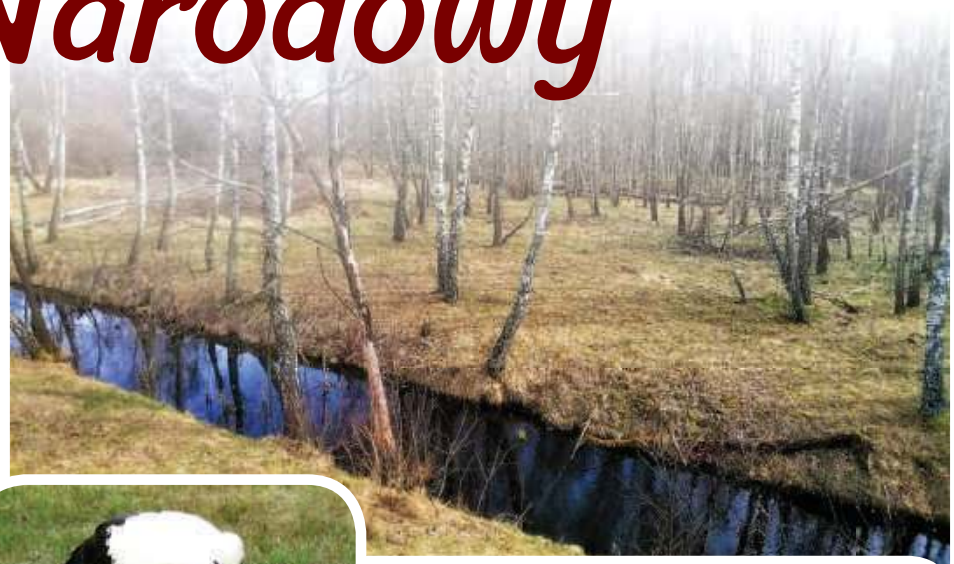

Lubisz piesze wędrówki po lesie? Piękne krajobrazy wciąż są w stanie cię zachwycić? Interesujesz się historią naszego regionu? Na pewno znakomicie poczujesz się w Poleskim Parku Narodowym. Warto wybrać się tam wiosną, kiedy roślinność dopiero budzi się do życia. Właśnie teraz, kiedy nie ma jeszcze zbyt bujnej roślinności, jest duża szansa na wypatrzenie dostojnego łosia!

Ponieważ nasz spacer odbywać się będzie jednym ze szlaków parku narodowego, najpierw musimy kupić bilet wstępu. Można to zrobić online na stronie internetowej Poleskiego Parku Narodowego lub w Ośrodku Dydaktyczno-Administracyjnym w Urszulinie przy ul. Lubelskiej 3a codziennie w godz. od 8 do 20. Bilet normalny na każdą ze ścieżek kosztuje 6 zł, ulgowy - 3 zł, w ofercie są też bilety rodzinne.

Ścieżka przyrodniczo-historyczna „Obóz Powstańczy" rozpoczyna się i kończy w miejscowości Lipniak, ma 4 km długości, więc na spokojne przejście potrzebujecie ok. 2 godzin. Na jej początku jest zaaranżowany parking, gdzie można zostawić bezpiecznie samochód. Jest tam też toaleta i miejsce na ognisko, które można wykorzystać za dopłatą. Drewno też jest na miejscu.

Początkowo idziemy przez las. Ścieżka ukazuje nie tylko osobliwości przyrodnicze tej części parku, ale także snuje historię powstańców styczniowych, którzy mieli tu swój obóz. Więcej dowiecie się z tablic. Jedną z ciekawostek tej trasy jest „Dąb powstańców", który - według legendy - uśmiercił jednego ze szpiegujących Kozaków. Ta ścieżka ma wszystko: ciekawe historie, wyjątkową przyrodę, wieżę widokową i przejście wąską kładką wśród bagien.

Mniej więcej w połowie trasy trafiamy do miejsca nazwanego „Pociągi". Jeśli szczęście nam dopisze, jest szansa na zobaczenie dzikich mieszkańców lasu. Wieża widokowa na skraju łąk to idealne miejsce do obserwacji i robienia selfie. Idziemy dalej. Od tego momentu pokonujemy szlak drewnianą kładką, innego przejścia nie ma. Gdy wiosną teren jest podmokły, naprawdę robi to wrażenie. To tu swoje żeremia mają bobry. Może nawet uda się któregoś wypatrzyć? Jest niezwykle malowniczo.

Dochodzimy do wspólnego odcinka początku i finiszu ścieżki. Wracamy do polanki, gdzie zlokalizowany jest parking.

W Poleskim Parku Narodowym poza „Obozem Powstańczym" są jeszcze trzy inne ścieżki turystyczne. „Czahary" - ok. 6,5 km, rozpoczynają się w miejscowości Zastawie. Trasa jest niezwykle atrakcyjna, wiedzie głównie przez kładkę, prowadzi przez tereny Bagna Bubnów. Najdłuższa w PPN jest ścieżka „Spławy", ma ok. 7,5 km, z czego 4,5 km idziemy po drewnianych kładkach. Rozpoczyna się w miejscowości Stare Załucze. Na trasie można podziwiać m.in. Jezioro Łukie - największy zbiornik poleskiego parku. Ścieżka przyrodnicza „Perehod" ma swój początek w miejscowości Pieszowola. Długość trasy to ok. 5 km.

Specjalnie dla najmłodszych turystów stworzona została ścieżka przyrodnicza „Dąb Dominik", która rozpoczyna się w miejscowości Kol. Łomnica. Trasa ma dwa warianty: dłuższy - ok. 3,5 km i krótszy - 2,5 km. Jedną z ciekawostek przyrodniczych tej trasy są owadożerne rosiczki. Dzieci na pewno nie będą się tam nudzić. Trzeba pamiętać o zabraniu ze sobą kanapek i napojów, bo na łonie natury na pewno wszyscy poczują głód.

AN

eprasa.pl 9cd9e94beb

SWEGO NIE ZNACIE...

WEEKENDOWE WYCIECZKI

Działy Grabowieckie

- niesamowite widoki i intrygujące historie

Działy Grabowieckie, nazywane małymi Bieszczadami, to rozległy teren, więc w jeden dzień nie da się go spenetrować. Dlatego na pierwszy odcinek naszego cyklu wybraliśmy dla was niezbyt długą trasę, ale niezwykle klimatyczną i malowniczą.

Okolica jest piękna, ale niewielu mieszkańców regionu ją zna. Na uwagę zasługują wspaniałe, ale niestety podupadające zabytki. Naszą weekendową wycieczkę zaczynamy od zalewu w Czajkach, potem udajemy się przez Anielpol do Stryjowa. Naszym celem jest zobaczenie ruin pałacu i spacer po przylegającym do niego parku. Trzeba się spieszyć, bo być może niedługo ich nie będzie. Obecnie stanowią własność prywatną Polki mieszkającej w USA. I niestety widać, że właścicielka jest daleko i nie interesuje się swoim majątkiem.

Wita nas tablica informacyjna ze zdjęciem zrobionym po wojnie, przedstawiającym imponującą fasadę pałacu, a w głębi widzimy zielska i fragmenty ceglanej bramy wjazdowej oraz pawilonu z kordegardą, w której mieszkał odźwierny. Las, który rośnie wokół pałacu, już dawno wymknął się spod kontroli. Nieregularne ścieżki, dużo samosiejek między zabytkowymi drzewami. A park projektował sam Walerian Kronenberg.

Od 1818 r. majątek należał do rodziny Świeżawskich, która postawiła tu klasycystyczny dwór. Na przełomie XIX i XX w. dobra kupiła rodzina Smorczewskich. Były tam m.in. gorzelnia, młyn, stajnia i inne zabudowania folwarczne, a także stawy hodowlane o pow. 65 ha. Rodzina Smorczewskich związała się ze Stryjowem w 1879 r. Kilka lat wcześniej papież Leon XIII nadał Medardowi Adolfowi Smorczewskiemu i jego dwóm synom tytuły hrabiowskie za zasługi na rzecz utrzymania wiary katolickiej na Chełmszczyźnie. I to właśnie najmłodszy w rodzinie hrabia – syn Feliks przejął po ojcu majątek w Stryjowie. Kiedy w Europie dominowała secesja, małżonkowie kontynuowali rozpoczętą przez ojca Medarda przebudowę w stylu neogotyckim.

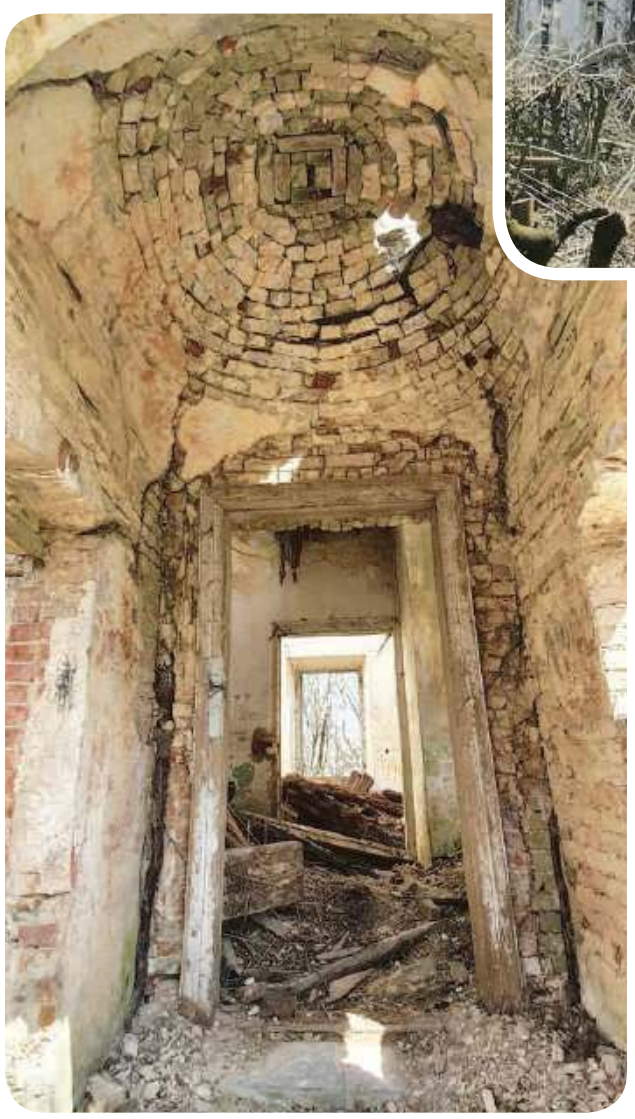

Pałac, który pierwotnie był parterowym dworem, powstał z trzech połączonych ze sobą budynków na planie litery H. Skrzydło zachodnie wyróżnia zachowana do dziś czworoboczna wieża ozdobiona na szczycie herbami: Rawicz, Smorczewskich i Leszczyńskich oraz zwieńczenie tarasem z tralkami rytmicznie układającymi się w balustradę. Hrabia Feliks Smorczewski dopilnował wyposażenia wnętrz w najmniejszych szczegółach. Goście odwiedzający pałac byli pod wrażeniem stylowych posadzek, obramowań drzwi, obitych tkaninami ścian i sprowadzonymi z Włoch meblami, a także obrazami autorstwa hrabiego Feliksa.

Po I wojnie światowej na skraju parku i nad brzegiem stawu powstała neoromańska kaplica cmentarna, w której hrabia Feliks miał być pochowany wraz z żoną. Pomimo degradacji budowli to w dalszym ciągu najlepiej zachowany architektoniczny fragment kompleksu budynków na terenie Stryjowa.

Hrabia Feliks Smorczewski zmarł w 1943 r. Pozostali przy życiu członkowie rodziny w 1945 r. wyemigrowali do Wielkiej Brytanii. W ramach reformy rolnej w pałacu została zorganizowana ośmioklasowa szkoła podstawowa. Alejki parkowe zawsze były posprzątane, a w kordegardzie najpierw była gospoda, a później sklep spożywczy. W latach 70. szkoła zakończyła swoją działalność, pod koniec lat 80. budynek przeszedł w prywatne ręce. Nowy właściciel zamierzał otworzyć w pałacu ośrodek wypoczynkowy. Ale nic z tego nie wyszło, zaczęła się postępująca degradacja.

Kolejny przystanek to Orłów Murowany. Gdzie czeka na nas pałac hrabiego Kickiego z dwiema oficynami. Ród Kickich trwale zapisał się na kartkach historii Polski. Jego przedstawiciele zajmowali wysokie urzędy państwowe, wojskowe i kościelne. Właściciel majątku w Orłowie Murowanym Kajetan hrabia Kicki zmarł w 1878 r. w Warszawie, miesiąc po ślubie, nie pozostawiając potomstwa. Jego testament wzbudził sensację, ponieważ cały majątek przeznaczył na cele społeczne. Otrzymało go Towarzystwo Osad Rolnych i Przytułków Rzemieślniczych. Oprócz dóbr w Orłowie Murowanym był też majątek w Sobieszynie wraz z Blizocinem, w Rzyczkach (koło Rywy Ruskiej), kolonie we wsi Szamocin i Józefin, dwie kamienice Warszawie i papiery wartościowe.

Majątek w Orłowie Murowanym był wzorem gospodarowania i cywilizacyjnego piękna. Jego program społeczny nie był skierowany do bogatych, ale do miejscowej ludności. Chciał założyć coś, co nazwaliśmy dziś domem kultury. Zamierzał uczyć ludzi rzemiosła, tkania, ciesielki. Myślał o odkrywaniu talentów, o szkole dla matek, sierocińcu, zakładzie resocjalizacyjnym. Marzył o bezpłatnej pomocy lekarskiej, aptece, szpitalu.

Po II wojnie w pałacu urządzono szkołę. Przez długie lata tam właśnie toczyło się życie kulturalne mieszkańców wsi i okolicznych miejscowości. Wielki budynek był remontowany i utrzymywany w dobrym stanie. Podupadł, gdy przeszedł w prywatne ręce. W 2005 roku ówczesny wójt sprzedał posiadłość włoskiemu przedsiębiorcy, który przez swoje zaniedbanie doprowadza ją do ruiny.

Ostatni przystanek naszej wycieczki to Kryniczki. Zespół źródeł – pomnik przyrody – znajdujący się na wschód od Orłowa Murowanego. Miejscowa społeczność potocznie nazywa źródła „pralnią", ponieważ kiedyś mieszkańcy Orłowa i okolic prali w nich swoje ubrania.

red

Działy Grabowieckie to nie tylko najwyższa część Wyżyny Lubelskiej, ale też najbardziej pofałdowana i urzeźbiona. Nie ma tu co prawda zbyt wielu lasów, ale „dzikości" tym terenom dodaje wyjątkowo mocne pocięcie powierzchni przez doliny rzek, jary i wąwozy. Na krajobraz składają się tu pofałdowane wzgórza z wierzchowinami przykrytymi polami lub plantacjami, między którymi strome i mocno wcięte zbocza dolin porasta las.

Przez Działy Grabowieckie, a dokładniej ich północno-zachodnim skrajem prowadzi też Wschodni Szlak Rowerowy Green Velo.

eprasa.pl 9cd9e94beb

W skrócie z Chełma

Sezon w czerwcu

Chełmscy radni podejmą na najbliższej sesji uchwałę w sprawie określenia sezonu kąpielowego na Gliniankach. Jak wynika z dokumentu, ma on się rozpocząć 14 czerwca i potrwać do końca wakacji. W tym czasie administrator obiektu Miejski Ośrodek Sportu i Rekreacji będzie musiał zapewnić opiekę ratownika na terenie kąpieliska.

Kto na komendanta?

Konkurs na komendanta straży miejskiej nabiera tempa. O stanowisko ubiegały się dwie osoby, ale oferta jednej z nich nie spełniła wymogów formalnych. Jak poinformował nas **Damian Zieliński** z gabinetu prezydenta, konkurs nie został jeszcze rozstrzygnięty, procedowanie nadal trwa.

Czas na profilaktykę

Prezydent miasta ogłosił konkurs ofert na realizację zadań określonych w Miejskim Programie Profilaktyki i Rozwiązywania Problemów Alkoholowych. Do rozdysponowania na zadania wyszczególnione w ogłoszeniu zaplanowano 115 tys. zł. Oferty należy składać do 15 maja. Szczegóły dostępne są w Biuletynie Informacji Publicznej UM Chełm.

Odbierz flagę

Drugi dzień maja od 2004 roku jest obchodzony jako Dzień Flagi Rzeczypospolitej Polskiej. Firma Melix i Automobilklub Chełmski chcą, by tego dnia jak najwięcej samochodów było udekorowanych w biało-czerwone barwy. Zmotoryzowani, którzy tego dnia pojawią się na stacji paliw przy ul. Kolejowej 38, zostaną obdarowani samochodową flagą. Akcja rozpocznie się o godz. 10 i potrwa do momentu rozdania wszystkich flag. Automobilklub Chełmski planuje tego dnia niespodziankę, podczas której będą promowani życzliwi kierowcy. Bądźcie czujni na drogach. **AN**

GMINA KAMIEŃ Sygnały Czytelników: Jak można tak niszczyć naturalne środowisko?

Stare lipy idą pod topór

- Serce krwawi, jak się patrzy na tę wycinkę. Szkoda mi każdego drzewa. Ptaki zaczęły zakładać w nich gniazda - taki alarmujący sygnał dostaliśmy od mieszkanki gminy Kamień. Jest oburzona zniszczeniem kilkudziesięciu starych lip w Czerniejowie. Drzewa rosną w pasie drogi powiatowej, która w przyszłym roku ma zostać przebudowana.

- Zdaję sobie sprawę, że życie trzeba sobie ułatwiać i drogę należy wyremontować, ale dlaczego kosztem lip? Traci na tym krajobraz i całe środowisko naturalne, a przecież w obecnych czasach powinniśmy bardziej zadbać o klimat – uważa mieszkanka gminy Kamień, która zadzwoniła do naszej redakcji. - W ubiegłym roku zbierane były deklaracje, kto jest za wycięciem drzew, a kto przeciwko. Oczywiście ja tej deklaracji nie podpisałam. Te lipy mają po ok. 70-80 lat. Wiele z nich jest w dobrym stanie. Zatrzymują wiatr i mnóstwo zanieczyszczeń.

- Wycinka starych lip w Czerniejowie jest wykonywana w związku z planowaną w przyszłym roku przebudową drogi powiatowej w tej miejscowości. Inwestycja dojdzie do skutku, jeśli starostwo otrzyma dofinansowanie z Funduszu Dróg Samorządowych – informuje wójt **Dariusz Stocki**. - Powiat już dwa lata temu uzyskał pozytywną opinię Regionalnej Dyrekcji Ochrony Środowiska w sprawie wycinki lip. Drzewa znajdują się blisko szosy. Ich korzenie rozsadziły znajdujący się obok chodnik, tworząc „góry i doliny". Starsi mieszkańcy potykają się o nierówności. Dlatego też w miejscu chodnika planowana jest budowa pasażu pieszo-rowerowego po obu stronach jezdni. Ale żeby było to możliwe, lipy muszą zostać wycięte.

Wójt dodaje, że w sprawie wycinki drzew w Czerniejowie prowadzone były konsultacje z mieszkańcami i nikt nie zgłaszał sprzeciwu.

- Lipy mają już swoje lata, dlatego ich czas już minął. W miejscach, gdzie gałęzie były już podcinane, tworzą się dziury. Ponadto kilka wyniosłych drzew rośnie bezpośrednio przy budynku szkoły podstawowej i w przypadku jakichś anomalii pogodowych, dużej burzy lub silnego wiatru stwarzają duże zagrożenie – wyjaśnia Stocki.

Zdanie wójta potwierdza radny z Czerniejowa **Kamil Wnuk**. - Wycięcie lip było warunkiem, aby planowana w naszej miejscowości inwestycja mogła zostać zrealizowana. Nie byłoby sensu robienia przebudowy, bo korzenie drzew zniszczyłyby nową nawierzchnię. Początkowo pracownik Regionalnej Dyrekcji Ochrony Środowiska sam sprzeciwiał się wycince, ale kiedy zobaczył, jak wygląda sytuacja, zmienił zdanie. Mieszkańcy od dawna prosili, aby wyremontować chodnik, dlatego zgodzili się na usunięcie lip. Tym bardziej że niektórzy z nich przez opadające gałęzie mają zniszczone płoty i ogrodzenia. W ubiegłym roku osobiście chodziłem od domu do domu z pytaniem w sprawie wycinki. Wówczas nikt nie zgłaszał żadnych uwag – zapewnia radny. **TS**

Nie dają się wirusom

CHEŁM Przedszkola dbają o to, aby dzieci były w nich bezpieczne, szczególnie teraz, gdy trwa pandemia. Temat walki z koronawirusem był motywem przewodnim konkursu plastycznego pod hasłem „O zdrowie dbamy - wirusom się nie damy", który odbył się w Przedszkolu Miejskim nr 15.

Wiadomości zdobyte przy okazji Światowego Dnia Zdrowia przedszkolaki przestawiły w formie prac plastycznych. 19 kwietnia, gdy z radością powróciły do przedszkola z nauki zdalnej, odbyło się podsumowanie konkursu. Nagrodzone i wyróżnione prace zostały wyeksponowane na wystawie. Ich autorzy to: **Adrian Stępniak, Sebastian Dzieniak, Robert Borowik, Emilia Solak, Anastazja Kułacka, Błażej Weremkowicz, Lena Rubaj, Amelia Lao, Róża Korkosz, Zuzanna Cienciała, Aleksandra Szcząchor, Aleksandra Przebierowska, Wiktoria Weremkowicz, Jagoda Jaszczuk** i **Antoni Suwaluk.** Dyrektor **Renata Tymczak** oraz nauczycielki organizujące konkurs **Anna Ruszała i Elżbieta Podsiadła** wręczyły pamiątkowe dyplomy i nagrody. **AN**

Dorohusk powita turystów witaczami

GM. DOROHUSK Już niebawem przy drogach wjazdowych do gminy Dorohusk zostaną ustawione witacze. Tamtejszy Gminny Ośrodek Kultury i Turystyki ogłosił właśnie konkurs na opracowanie ich koncepcji. Znaki będą pełnić funkcję wizytówki gminy i witać mieszkańców, turystów oraz przejezdnych przekraczających granicę.

Ustawienie witaczy zaproponował radny **Wojciech Wójcik** na sesji rady gminy jeszcze w ubiegłym roku. Inicjatywa spotkała się z aprobatą samorządowych władz. W ubiegłym tygodniu Gminny Ośrodek Kultury i Turystyki w Dorohusku ogłosił konkurs na opracowanie koncepcji znaków, które zostaną ustawione przy drogach wjazdowych.

- Nasza gmina ma duży potencjał turystyczny, który musimy w pełni wykorzystać. Witacze nie tylko uatrakcyjnią gminną przestrzeń, ale będą przede wszystkim informować, że gmina Dorohusk to nadbużańskie urokliwe miejsce, o bogatej historii i dziedzictwie, które warto odwiedzić – mówi radny Wójcik. - Wszystkich chętnych gorąco zachęcam do wzięcia udziału w konkursie.

Prace konkursowe należy przesyłać pocztą na adres Gminnego Ośrodka Kultury i Turystyki w Dorohusku (ul. Parkowa 5, 22-175 Dorohusk) lub złożyć osobiście pod wskazanym adresem w godz. 8-16, w zamkniętym opakowaniu z dopiskiem: „Konkurs na opracowanie koncepcji witaczy dla gminy Dorohusk". Zwycięzca konkursu otrzyma nagrodę pieniężną w wysokości tysiąca złotych. Prace można składać do 28 maja. **TS**

Agrolok da pracę

GM. DOROHUSK W gminie Dorohusk powstaną nowe miejsca pracy. Agrolok chce wybudować tam bocznicę kolejową oraz bazę magazynowo-przeładunkową. Firma od ponad 28 lat zapewnia swoim klientom wysokiej jakości towary i usługi niezbędne w produkcji roślinnej i zwierzęcej.

Nie tak dawno firma z Golubia-Dobrzynia nabyła w przetargu od gminy Dorohusk pięć działek o łącznej powierzchni ponad 21 hektarów. - Chodzi o trzy nieruchomości w Świerżach-Kolonii i dwie w Zalasoczu. Sprzedano je za 2 mln 231 tys. 228,61 zł – informuje **Katarzyna Rafalska**, sekretarz gminy Dorohusk. - Działki te przeznaczone są pod produkcję, składy, magazyny, usługi komercyjne i działalność gospodarczą. Tereny te nie są uzbrojone.

Rodzinna firma Agrolok, która od ponad 28 lat zaopatruje gospodarstwa w najwyższej jakości środki niezbędne w produkcji roślinnej i zwierzęcej, tj. nawozy, środki ochrony roślin, nasiona oraz komponenty paszowe, we wniosku złożonym do urzędu w Dorohusku nadmieniła, że chciałaby wybudować bazę magazynowo-przeładunkową wraz z bocznicą kolejową.

- To świetna wiadomość dla naszych mieszkańców. Oznacza duże inwestycje, a co za tym idzie nowe miejsca pracy oraz dodatkowe wpływy do gminnego budżetu – cieszy się Rafalska.

Właściciel firmy nie zdradza jeszcze dokładnie swoich planów. W ubiegłym tygodniu wysłaliśmy zapytanie do przedstawicieli spółki, ale nie otrzymaliśmy jeszcze odpowiedzi. Do tematu powrócimy. **TS**

Oceniła świat po pandemii

CHEŁM Paulina Mnich, uczennica III klasy IV Liceum Ogólnokształcącego w Chełmie wzięła udział w prestiżowym Konkursie dla Maturzystów 2021 Concilium Civitas na pracę pod hasłem „Po pandemii: inny świat, gorszy świat, lepszy świat". Jej esej znalazł się wśród stu najlepszych.

Konkurencja była ogromna, bo na konkurs wpłynęło bowiem ponad 2 tysiące prac z całej Polski. Tym bardziej społeczność szkoły cieszy się z sukcesu tegorocznej maturzystki. W kolejnym etapie konkursu jurorzy wybiorą 20 finałowych tekstów, ale Paulina uważa, że już przejście tego pierwszego etapu jest dla niej wielkim sukcesem, z czym zgadza się w pełni jej opiekunka i polonistka **Beata Kautsch.**

- Praca Pauliny jest bardzo dojrzała, oryginalna, interesująca. Ta młoda osoba wykazała się nie tylko wiedzą o współczesnym świecie i zachodzących w nim procesach, ale przede wszystkim umiejętnością samodzielnego myślenia, oceny, twórczego i dojrzałego podejścia do swojego życia oraz przyszłości - tłumaczy nauczycielka. - Jako polonistka doceniam także formę pracy mojej uczennicy i trzymam kciuki za pomyślne przejście do kolejnego etapu konkursu.

Nagrodą główną w konkursie jest indeks na jedną z najlepszych uczelni niepublicznych w Polsce - Akademię Leona Koźmińskiego, Collegium Civitas, Polsko-Japońską Akademię Technik Komputerowych, Uniwersytet SWPS. **AN**

Czy ktoś go widział?

CHEŁM Policjanci poszukują zaginionego 38-letniego Piotra Tokarza. Od kilku dni nie skontaktował się z rodziną.

fot. KWP w Lublinie

Mężczyzna wyszedł z domu 19 kwietnia około godziny 9 i do chwili obecnej nie powrócił ani też nie zadzwonił do najbliższych.

38-latek mieszka w Chełmie przy ul. Wojsławickiej. Ma 180 centymetrów wzrostu, waży około 120 kilogramów. Jest otyły, ma bujne czarne włosy i kilkudniowy zarost.

- Osoby, które widziały zaginionego lub znają miejsce jego pobytu, proszone są o kontakt z Komendą Miejską Policji w Chełmie pod nr tel. 47 813 1210 lub 112 – apeluje komisarz **Ewa Czyż**, rzeczniczka prasowa KMP w Chełmie. **(apm)**

eprasa.pl 9cd9e94beb

REGION Lubelski NFZ opublikował wykaz placówek, które spełniły kryteria i wyraziły gotowość do realizacji świadczeń rehabilitacji postcovidowej

Pomogą wrócić do zdrowia

Na terenie województwa lubelskiego bezpłatną rehabilitację po przebytej chorobie Covid-19 realizuje 11 placówek medycznych. Ich lista – jak zaznaczył NFZ – będzie na bieżąco aktualizowana.

Osoby, które przechorowały Covid-19 i są dziś już ozdrowieńcami, niejednokrotnie borykają się ze znacznym pogorszeniem funkcji płuc, obniżoną tolerancję wysiłku fizycznego, zmniejszeniem siły mięśniowej, przewlekłym zmęczeniem, powikłaniami neurologicznymi i kardiologicznymi.

To dla nich dedykowana jest rehabilitacja pocovidowa. W naszym województwie realizują ją: Uniwersytecki Szpital Dziecięcy w Lublinie, SP ZOZ w Łęcznej, SP ZOZ w Radzyniu Podlaskim, Instytut Medycyny Wsi w Lublinie, Kolejowy Szpital Uzdrowiskowy w Nałęczowie, Medica Poland – Centrum Rehabilitacji w Siedliszczu, Samodzielny Publiczny Szpital Kliniczny nr 4 w Lublinie, Zakład Opieki Zdrowotnej „Droga Życia" w Smoligowie, SP ZOZ w Bełżycach, Sanatorium Uzdrowiskowe Związku Nauczycielstwa Polskiego w Nałęczowie, Zakład Leczniczy Uzdrowisko Nałęczów S.A. - Kardiologiczny Szpital Uzdrowiskowy i Sanatorium Pawilon Angielski.

Z kompleksowej rehabilitacji, której program przygotował NFZ, będzie można skorzystać do 12 miesięcy od zakończenia leczenia związanego z Covid-19. Obejmie ona m.in. treningi wytrzymałościowe i relaksacyjne, ćwiczenia oddechowe i na wolnym powietrzu, drenaże, inhalacje, lecznicze kąpiele, masaże, leczenie dietetyczne. Czas trwania rehabilitacji Covid-19 będzie wynosił od 2 do 6 tygodni.

Pacjenci mają zapewnioną opiekę lekarską i pielęgniarską. Mogą liczyć na minimum 96 zabiegów fizjoterapeutycznych. Mogą też skorzystać z profesjonalnej terapii psychologicznej.

Świadczenia rehabilitacji Covid-19 są realizowane na podstawie skierowania. Wystawa je lekarz ubezpieczenia zdrowotnego, po zakończeniu leczenia związanego z chorobą Covid-19.

Za rehabilitację płaci NFZ, stawka za osobodzień to 188 zł. **szer**

Czas na masowe szczepienia

Od dzisiaj (26 kwietnia) rozpoczyna się rejestracja na szczepienia dla osób urodzonych w 1974 i 1975 roku. Przez kolejne dni, aż do 7 maja, będą się mogły rejestrować po dwa roczniki dziennie. Później 7, 8 i 9 maja po trzy roczniki. - Od 9 maja wszyscy chętni będą mieli wystawione e-skierowanie – zapowiedział w ubiegłym tygodniu szef KPRM Michał Dworczyk.

Szczepienia przeciw Covid-19 wyraźnie przyspieszają. W tym tygodniu zapisać się na nie mogą osoby pomiędzy 47 a 36 rokiem życia. W przyszłym tygodniu pomiędzy 35 a 18 rokiem życia. Ma to ułatwić powrót do normalności i odmrożenie całej gospodarki, bo tylko masowy dostęp do preparatów daje taką szansę.

Szybszą rejestrację przewidziano dla grup osób, które w początkowej fazie programu szczepień przeciw Covid-19 zgłosiły chęć zaszczepienia za pomocą formularza elektronicznego.

- 28 kwietnia zostanie uruchomiona rejestracja dla osób pomiędzy 30. a 39. rokiem życia, które zgłosiły wcześniej chęć zaszczepienia się. To około 400 tysięcy osób - powiedział szef KPRM. 4 maja otwarta zostanie rejestracja dla osób z grupy wiekowej 18-29 lat, które wypełniły formularz chęci zaszczepienia. To około 340 tysięcy osób.

W przypadku osiemnastolatków nie jest ważna data urodzenia. - Przyjmujemy cały rocznik 2003 - uściślił minister.

Przypominamy, że na szczepienia zarejestrować się można przez internet, infolinię 989, SMS -em pod numer 880-333-333 lub w punktach szczepień. **szer**

W sytuacji ryzyka niewykorzystania szczepionki, rząd zezwolił na szczepienia osób powyżej 18 roku życia, niezależnie od obowiązującego harmonogramu.

Zbadaj swoje piersi

Nie warto czekać ze zrobieniem mammografii, aż minie pandemia Covid-19. Mobilne pracownie cały czas odwiedzają kolejne miejscowości. W tym tygodniu zajadą do Urszulina, Hańska i Leśniowic.

Rak piersi to najczęściej występujący nowotwór złośliwy u kobiet. Stanowi około 23 procent wszystkich zachorowań wśród nowotworów i jest przyczyną około 14 procent zgonów - podaje resort zdrowia.

W Urszulinie badania będą wykonywane we wtorek (27 kwietnia) w godzinach od 8 do 15. Mammobus stanie przy budynku urzędu gminy przy ul. Kwiatowej 35. Panie, które zechcą skorzystać z oferty, mogą dzwonić pod nr telefonu: 723 351 002 lub 723 351 000.

Dwa dni później (29 kwietnia) z możliwości wykonania mammografii będą mogły skorzystać mieszkanki gminy Hańsk. Auto -pracownia zaparkuje w Hańsku Pierwszym przy ul. Kościelnej 3 obok siedziby OSP. Zainteresowane mogą się zgłaszać w godzinach od 9 do 12. Rejestracja pod nr telefonu: 58 666 24 44.

Pod tym samum numerem na badania rejestrować się mogą mieszkanki gminy Leśniowice. Mammobus odwiedzi ich gminę 29 kwietnia po południu. Prześwietlenia piersi będą wykonywane w godzinach od 14 do 17. Miejscem postoju mobilnej pracowni będzie parking przy urzędzie gminy.

Na wizytę należy wziąć ze sobą dokument tożsamości i zdjęcia z poprzednich mammografii, o ile była robiona. Lekarz będzie mógł je porównać z aktualnym wynikiem badania.

Przypominamy, że z prześwietlenia piersi w technice cyfrowej skorzystać mogą kobiety w wieku od 50 do 69 lat. Badanie jest bezpłatne - refundowane przez Narodowy Fundusz Zdrowia. Nie jest wymagane skierowanie lekarskie. Można się na nie zgłosić w dowolnej miejscowości niezależnie od miejsca zamieszkania. Mogą w nim uczestniczyć ubezpieczone panie, które nie były leczone z powodu raka piersi i jednocześnie w ciągu ostatnich dwóch lat nie miały wykonanej mammografii w ramach programu lub otrzymały wynik ze wskazaniem do wykonania badania po 12 miesiącach (dotyczy kobiet, u których w rodzinie wykryto raka piersi u matki, siostry, córki) lub w badaniu genetycznym stwierdzono mutacje w genach BRCA 1 i BRCA 2.

Mammografia trwa jedynie kilka minut i pozwala na rozpoznanie i wykrycie tzw. zmian bezobjawowych (guzków oraz innych nieprawidłowości w piersi) w bardzo wczesnym etapie. W przypadku nieprawidłowego wyniku badania mammograficznego pacjentka zostanie skierowana do etapu pogłębionej diagnostyki, w ramach której lekarz może zlecić dodatkową mammografię, USG piersi, biopsję.

W trosce o zdrowie i bezpieczeństwo pań oraz personelu medycznego badania są wykonywane z zachowaniem wszelkich zasad bezpieczeństwa. **szer**

Polakom nie spieszy się na emeryturę

Więcej niż co trzecia osoba pracuje po ukończeniu wieku emerytalnego i przejście na świadczenie odkłada na później – wynika z danych Zakładu Ubezpieczeń Społecznych. Taki trend utrzymuje się już od trzech lat. Nie zmieniła tego nawet pandemia.

W ostatnich trzech latach wiele osób odraczało moment przejścia na emeryturę i nadal były aktywne zawodowo.

– Dłuższa praca korzystnie wpływa na wysokość świadczenia. Przełożenie decyzji o zakończeniu pracy o rok pozwala otrzymać wyższą emeryturę nawet o 10-15 proc. Wynika to z opłacenia dodatkowych składek, ich waloryzacji oraz mniejszej liczby miesięcy życia na emeryturze przyjętej do obliczeń – tłumaczy prof. **Gertruda Uścińska**, prezes ZUS.

W 2017 roku od razu po ukończeniu wieku emerytalnego na świadczenie przeszło ponad 88 procent uprawnionych, a tylko niespełna 12 procent odroczyło emeryturę o kilka miesięcy lub więcej. Odsetek osób, które opóźniają przejście na świadczenie z ZUS, po raz pierwszy zwiększył się znacząco w 2018 roku. Od tamtego czasu utrzymuje się na podobnym poziomie i nie zmieniła tego nawet pandemia. W ubiegłym roku ponad 62 procent uprawnionych przeszło na świadczenie dokładnie po ukończeniu wieku emerytalnego (60 lat dla kobiet, 65 lat – dla mężczyzn). Co czwarta osoba (niemal 25 procent) złożyła wniosek w ciągu mniej niż rok od osiągnięcia wieku emerytalnego, a ok. 13 procent przeszło na emeryturę jeszcze później – co najmniej rok od nabycia uprawnień. Wyraźnie częściej na opóźnienie emerytury decydowały się kobiety.

W połowie 2017 roku Zakład Ubezpieczeń Społecznych wprowadził usługę doradców emerytalnych. Wyjaśniają zasady przyznawania świadczeń.

– Tłumaczą, od czego zależy wysokość emerytury, a także obliczają przy pomocy kalkulatora emerytalnego wysokość świadczenia prognozowanego dla danej osoby. Pokazują także, jak opóźnienie zakończenia aktywności zawodowej o rok, dwa czy pięć, wpłynie na emeryturę – podkreśla prezes ZUS.

- Z pomocy doradców można skorzystać w każdej terenowej placówce ZUS. W czasie pandemii zachęcamy do kontaktu z doradcami drogą elektroniczną. Można z nimi porozmawiać w trakcie e-wizyty, czyli wideorozmowy przez internet albo poprosić o przesłanie prognozy emerytury przez Platformę Usług Elektronicznych ZUS – mówi **Małgorzata Korba**, rzeczniczka ZUS w województwie lubelskim. **opr. szer**

PRACOWNIA PROTETYCZNA
Technik dentystyczny
Jadwiga Branecka - Kania
pl. Kupiecki 10 (II piętro)
pon. - pt.:
10.00 - 16.00
Tel: 606 902 148
3658

www.nzozlekdent.pl
LEK-DENT Chełm, ul. Wołyńska 32
lek. med.
Tomasz Wojewoda
specjalista ginekolog-położnik
zaprasza
poniedziałki - 16:00 - 18:00
KOMPLEKSOWA OPIEKA położnicza i ginekologiczna
USG, KTG i cytologia
Rejestracja tel.
82 563 13 53, 82 565 13 53
3061

APTEKA pomocna
pn - pt 7:00 - 21:00
sob 8:00 - 21:00
ul. Szpitalna 40
Chełm
4749

PROTEZY ZĘBOWE
ELASTYCZNE
www.protetykachelm.pl
tech. dent. Tomasz Janiak
naprawy protez
protezy całkowite silikon
500-338-200
SM DEMOS, obok antyków
(wejście w piwnicy)
pon.-pt.: 9:30 - 16:00
Chełm ul. Lutosławskiego 4/16
4560

GABINET ZDROWIA PSYCHICZNEGO
PRZYCHODNIA CENTRUM
Dr n. med. Marek Daniłosio
lekarz specjalista psychiatra
psychoterapeuta
leczenie zaburzeń psychicznych u dorosłych, młodzieży, dzieci powyżej 6. roku życia
22-100 Chełm, ul. Szpitalna 47
tel. 661 666 401
www.przychodniacentrum.com
5657

Lek. med. Zbigniew Bąk
SPECJALISTA
NEUROLOG
Chełm, ul. Zachodnia 41
(os. Gwarek)
Przyjmuje: poniedziałki, czwartki, od godz. 16.00
Rejestracja telefoniczna
82 564 30 74
3236

TESSA
www.rtg-usg.com.pl
lek. spec. radiolog Anna Hryszko
Cyfrowy Aparat RTG
Nowoczesny aparat USG, Doppler
USG ginekologiczne, położnicze, 4D
lek. spec. ginekolog - położnik Marek Lipiec
Czynne: pn-pt w godz. 8.00-18.00
soboty w godz. 9.00-12.00
CHEŁM, ul. KOLEJOWA 94
Dawna Spółdzielnia Inwalidów (Cukiernia)
82 565 40 68
82 549 19 09
1453

APTEKA
Na Deptaku
pn-pt 7:00 - 19:00
sob 7:00 - 17:00
ul. Lwowska 21/7
Chełm
3650

LEK DENT Chełm
ul. Wołyńska 32
Dr n.med.
Krzysztof Wojewoda
Specjalista Ginekolog-Położnik
zaprasza
wtorki środy piątki
USG i KTG
(w ramach wizyty)
Kolposkopia
Rejestracja tel.
82 563 13 53, 82 565 13 53
4184

eprasa.pl 9cd9e94beb

TV PROGRAM super tydzień chełmski

Program telewizyjny 26.04 – 2.05.2021

Ciekawy przypadek Benjamina Buttona

TVN, sobota 1.05, godz. 21.25

Nowy Orlean, koniec I wojny światowej. Na świat przychodzi Benjamin Button, noworodek przypominający osiemdziesięcioletniego starca. Jego matka umiera tuż po porodzie, a ojciec, porażony brzydotą syna, porzuca go pod drzwiami domu starców. Opuszczonym chłopcem z troską i poświęceniem opiekuje się czarnoskóra Queenie. Wraz z upływem czasu Benjamin młodnieje i zaprzyjaźnia się z Daisy - wnuczką jednej z pensjonariuszek. Chłopak chce zdobyć życiowe doświadczenie, opuszcza więc miejsce, gdzie się wychował, i wyrusza w podróż. Odwiedza niezwykłe miejsca i poznaje ciekawe osoby, lecz tak naprawdę czeka, kiedy znowu spotka Daisy. I rzeczywiście po latach, gdy Benjamin jest w kwiecie wieku, a Daisy dorosłą kobietą, ich drogi znowu się ze sobą krzy-żują. Młodzi zakochują się w sobie. Wielka miłość nie ma jednak szans, by wygrać z upływającym czasem, który odmładza Buttona, a Daisy niestety dodaje lat.

Bogowie Egiptu

TVP 1, sobota 1.05, godz. 22,20

Set, okrutny bóg ciemności, straszliwie oślepia, a następnie wypędza swojego bratanka Horusa - szlachetnego boga nieba - który ma odziedziczyć tron po ojcu, Ozyrysie. Objąwszy władzę w niebie, planuje siłą przejąć panowanie nad Egiptem. Żądny władzy zabija faraona. Jego dostatni i potężny kraj pogrąża w chaosie i biedzie. Kapłani są bezradni wobec mocy bóstwa, poddani pod jego rządami przemieniają się w niewolników. Tylko niewielka grupa odważnych postanawia sprzeciwić się tyranowi. Buntownikom przewodzi złodziejaszek o imieniu Bek. Wchodzi on w układ z Horusem. Przestępca zgadza się pomóc okaleczonemu bogu, jeśli ten przywróci do życia jego ukochaną. Młody śmiertelnik przy jego magicznym wsparciu wyrusza w pełną niebezpieczeństw podróż w zaświaty, by odnaleźć Ra - pana ładu i Słońca. Dzięki niemu, Horusowi i innym sojusznikom z niebios stawia czoło złu.

Love Story

TVP 2, sobota 1.05, godz. 23.20

Przystojny student Harvardu Oliver Barrett IV (Ryan O'Neal) pochodzi z bogatej bostońskiej rodziny. Cieszy się ogromnym powodzeniem u koleżanek. Pewnego dnia poznaje w bibliotece Jennifer Cavalleri (Ali MacGraw). Córka włoskiego imigranta zachwyca go urodą i inteligencją, a także pewnością siebie. Ich znajomość wkrótce przeradza się w wielką miłość. Oliver przedstawia dziewczynę rodzicom. Jego ojciec sprzeciwia się jednak ich związkowi. Oliver zrywa kontakty z rodziną. On i Jennifer biorą ślub. Żyją skromnie, ale są bardzo szczęśliwi. Ona zarabia na utrzymanie, udzielając lekcji śpiewu. Oliver kończy studia i zaczyna odnosić pierwsze sukcesy zawodowe. Spada na nich jednak nieszczęście. Badania wykazują, że młoda małżonka jest śmiertelnie chora...

Ile waży koń trojański

TVP 1, niedziela 2,05, godz. 22.25

Psycholog Zofia Albrecht-Radecka jest kobietą spełnioną. Po rozstaniu z pierwszym mężem, nieudacznikiem i cwaniakiem Darkiem, związała się ze scenarzystą Jakubem, u boku którego odnalazła upragnione szczęście i radość życia. Razem z nim wychowuje córkę z pierwszego małżeństwa, 12-letnią Florentynę. W sylwestrową noc na przełomie 1999 i 2000 roku Zosia obchodzi czterdzieste urodziny. Stwierdza, że ma do losu żal o tyle straconych lat. Uważa, że powinna wcześniej spotkać Kubę i ułożyć sobie życie.

Zielona strefa

TVN, niedziela 2.05, godz. 23.15

Bagdad, 2003 rok. Miasto pogrążone jest w chaosie po pierwszych dniach ofensywy Stanów Zjednoczonych w Iraku. Starszy chorąży Roy Miller otrzymuje misję odnalezienia broni masowego rażenia, którą według wywiadu posiada reżim Saddama Husajna. Wojskowy dowodzi grupą komandosów oraz inspektorów. Przeszukują oni kolejne wskazane punkty. Przemieszczając się z jednego zaminowanego miejsca do drugiego, żołnierze orientują się, że padli ofiarą manipulacji. Broni chemicznej nigdzie nie ma. Nie wiadomo też, kim jest informator donoszący o jej lokalizacjach...

TVP 1

7.00 **Transmisja Mszy Świętej**
7.30 **Okiem Wiary** – magazyn
8.00 **Wiadomości, Pogoda**
8.15 **Kwadrans polityczny**
8.30 **Policzmy się dla Polski** – felieton
8.40 **Ranczo s.VIII (96)** – serial
9.40 **Komisarz Alex s.V (57)** – serial
10.35 **Ojciec Mateusz s.XXIV (304) – Niewidzialny** – serial
11.25 **Kasta – Księgowa** – serial
12.00 **Wiadomości**
12.10 **Agrobiznes**
12.35 **Magazyn Rolniczy**
12.50 **BBC w Jedynce – Szpiedzy wśród zwierząt – Północ 2** – cykl dok.
14.00 **Elif (965)** – serial
14.45 **Policzmy się dla Polski** – felieton
15.00 **Wiadomości, Pogoda**
15.15 **Alarm!** – magazyn
15.35 **Gra słów. Krzyżówka** – teleturniej
16.05 **Przysięga (397)** – serial
17.00 **Teleexpress**
17.15 **Jaka to melodia?**
17.55 **Klan (3797)** – telenowela
18.20 **Kasta – Pod młotek** – serial
18.55 **Jeden z dziesięciu** – teleturniej
19.25 **Sport, Wiadomości, Pogoda**
20.10 **Alarm!** – magazyn
20.30 **Leśniczówka (381)** – serial
21.00 HIT **Teatr Telewizji – Rosyjski kontrakt** – spektakl teatralny, Polska, reż. Krzysztof Rekowski, wyk. Oskar Hamerski, Agnieszka Roszkowska, Andrzej Konopka, Krzysztof Ogłoza, Krzysztof Brzazgoń, Magdalena Smalara
22.40 **Babuszki z Czarnobyla** – film dok.
23.45 **Warto rozmawiać**
0.45 **Twój na zawsze** – film obyczajowy, USA, reż. Allen Coulter, wyk. Robert Pattinson, Pierce Brosnan, Emilie de Ravin
2.45 **Niesforny szwagier** – komedia, USA, reż. Osmany Rodriguez, Matt Villines, wyk. Taran Killam, Gillian Jacobs, Bobby Moynihan, Sarah Burns

POLSAT

6.00 **Nowy dzień z Polsat News**
8.40 **Malanowski i Partnerzy**
9.40 **Sekrety rodziny**
10.40 **Dlaczego ja?**
11.40 **Gliniarze**
12.50 **Wydarzenia**
13.25 **Interwencja**
13.40 **Trudne sprawy**
14.40 **Dlaczego ja?**
15.50 **Wydarzenia, Pogoda**
16.15 **Interwencja**
16.30 **Na ratunek 112**
17.00 **Gliniarze**
18.00 **Pierwsza miłość**
18.50 **Wydarzenia, Sport, Pogoda**
19.25 **Gość Wydarzeń**

20.05 HIT **MEGA HIT – Niezniszczalni 3** – film sensacyjny, USA, Francja, 2014, reż. Patrick Hughes, wyk. Sylvester Stallone, Jason Statham, Harrison Ford, Arnold Schwarzenegger
- Podczas kolejnej, z pozoru rutynowej akcji, Barney Ross i jego ekipa trafiają na starego przyjaciela, Stonebanksa, który zszedł na złą drogę.
22.50 **Max Payne** – film sensacyjny, USA, 2008, reż. John Moore, wyk. Mark Wahlberg, Mila Kunis, Beau Bridges, Ludacris
0.55 **Bitwa pod Wiedniem** – dramat historyczny, Niemcy, Polska, Włochy, 2012, reż. Renzo Martinelli, wyk. Jerzy Skolimowski, F. Murray Abraham, Enrico Lo Verso, Alicja Bachleda - Curuś
3.40 **Tajemnice losu**

SUPER POLSAT

6.00 Wydarzenia **6.35** SuperLudzie Extra **7.00** Psi patrol **7.30** Psi patrol **8.00** Kung Fu Panda: Legenda o niezwykłości **8.30** Harvey Beaks **9.00** Harvey Beaks **9.30** Kung Fu Panda: Legenda o niezwykłości **10.00** SuperLudzie **10.30** Świat według Kiepskich **11.00** Nasz nowy dom **12.00** Niania **12.30** Niania **13.00** Chirurdzy **14.00** Chirurdzy **15.00** TOP CHEF **16.30** Hell's Kitchen - Piekielna Kuchnia **18.00** Nasz nowy dom **19.00** Świat według Kiepskich **19.30** Świat według Kiepskich **20.05** Sposób na blondynkę - komedia romantyczna, USA, 1998, reż. Bobby Farrelly, Peter Farrelly, wyk. Cameron Diaz, Matt Dillon, Ben Stiller, Lee Evans **22.40** Jerry Maguire - film obyczajowy, USA, 1996, reż. Cameron Crowe, wyk. Tom Cruise, Cuba Gooding Jr, Renée Zellweger, Kelly Preston **1.30** Miasto długów **2.30** Miasto długów **3.30** Gliniarze

STOPKLATKA

6.00 Morale - etiuda **6.15** Scena Śmiechu **7.15** Plebania - serial **9.15** Klara i wszystko jasne - serial **10.20** Doktor Martin - serial **12.20** Chicago Fire - serial **13.15** Katastrofy w przestworzach **15.25** Mrówki w samolocie - thriller **17.00** Chicago Fire - serial **17.55** Wojny magazynowe **19.05** Wojny kontenerowe **20.00** Taśmy Watykanu - horror, USA **21.50** Zdarzenie - thriller sci - fi, USA, Indie **23.45** Krwawa rzeka - thriller, USA

© www.telepress24.com ✉telepress24@gmail.com

TVP 2

4.55 **Cafe piosenka – Przemysław Babiarz** – talk - show
5.25 **Górscy ratownicy (44) – Wyścig z czasem, cz. 2** – serial
6.20 **Jest u nas** – reportaż
6.50 **Familiada** – teleturniej
7.30 **Pytanie na śniadanie**
10.40 **Panorama**
10.50 **Pytanie na śniadanie**
11.15 **Policzmy się dla Polski**
11.25 **Rodzinka.pl s.V (130) – Czyżby koniec?** – serial
11.50 **Barwy szczęścia (2433)** – serial
12.30 **Koło fortuny** – teleturniej
13.15 **Kozacka miłość (99)** – serial
14.05 **Va Banque (240)** – teleturniej
14.35 **Na sygnale (277) – Jesteśmy cali** – serial
15.05 **Górscy ratownicy (53) – Na granicy życia i śmierci, cz. 1** – serial
15.50 **Zainwestuj w marzenia s.III (37) – Praca zdalna** – serial
16.00 **Koło fortuny** – teleturniej
16.35 **Familiada** – teleturniej
17.15 **Promyk nadziei (25)** – serial
18.00 **Panorama**
18.20 **Va Banque (241)** – teleturniej
18.45 **Kozacka miłość (100)** – serial
19.35 **Barwy szczęścia (2433)** – serial
20.10 **Barwy szczęścia (2434)** – serial
20.40 **Kulisy serialu**
20.55 **M jak miłość (1585)** – serial
21.40 **Pielęgniarki i pielęgniarze s.I (3)** – serial
22.35 **The Good Doctor s.II (32)** – serial
23.30 HIT **Nigdy cię tu nie było** – film fabularny, Wielka Brytania, Francja, USA, reż. Lynne Ramsay, wyk. Joaquin Phoenix, Ekaterina Samsonov, Alessandro Nivola, Alex Manette, John Doman, Judith Roberts
1.10 **Warto kochać (55)** – serial
2.05 **Młodość** – dramat, Francja, Wielka Brytania, reż. Paolo Sorrentino, wyk. Michael Caine, Harvey Keitel, Rachel Weisz, Paul Dano, Jane Fonda
4.15 **Rodzinka.pl** – serial
4.40 **Zakończenie programu**

TVN

5.05 **Uwaga!** – program interwencyjny
5.20 **Nowa Maja w ogrodzie**
5.50 **Akademia ogrodnika**
6.00 **Ukryta prawda** – program obyczajowy
7.00 **Kuchenne rewolucje** – program kulinarno - rozrywkowy
8.00 **Dzień Dobry TVN** – magazyn
11.35 **Miłe wieści**
11.45 **Ukryta prawda** – program obyczajowy
14.55 **Szpital** – program obyczajowy
16.00 **LAB** – serial
17.00 **Kuchenne rewolucje** – program kulinarno - rozrywkowy
18.00 **Ukryta prawda** – program obyczajowy
19.00 **Fakty, Sport, Pogoda**
19.25 **Uwaga! koronawirus**
19.55 **Uwaga!** – program interwencyjny
20.10 **Doradca smaku**
20.15 **Na Wspólnej** – serial
20.55 **Milionerzy**
21.30 **Totalne remonty Szelągowskiej**

22.30 HIT **Szefowie wrogowie II** – komedia, USA 2014, reż. Sean Anders, wyk. Jason Bateman, Jason Sudeikis, Charlie Day, Jennifer Aniston, Kevin Spacey, Jamie Foxx, Chris Pine, Christoph Waltz
1.00 **Co za tydzień** – magazyn
1.30 **Strzelec** – serial
2.30 **Uwaga!** – program interwencyjny
2.50 **NOC Magii**
4.15 **Szpital** – program obyczajowy

TVP SPORT

6.10 Sporty walki - Gala MMA ONE Championship - ONE on TNT I, Singapur **8.05** Piłka nożna - PKO Ekstraklasa. Lechia Gdańsk - Legia Warszawa **10.05** Boks - Megafights. Amir Khan - Lamont Peterson **13.00** Hokej na lodzie - Turniej o Puchar Trójmorza **14.55** Piłka nożna - 2.liga, 29.kolejka. GKS Katowice - Skra Częstochowa **17.00** 4 - 4 - 2 - magazyn piłkarski - magazyn piłkarski **18.00** Piłka nożna - PKO Ekstraklasa, 27.kolejka. Lechia Gdańsk - Legia Warszawa - **20.05** GOL - felieton **22.00** Sportowy Wieczór **22.35** Droga do EURO **23.10** Sporty walki - MMA - Professional Fighters League, Atlantic City - Seson regularny, Dzień 1 **1.10** Boks - walka. D.Michalczewski - R.Hall **2.10** Sporty walki - Gala MMA ONE Championship - ONE on TNT II, Singapur **4.05** Boks - Gala Tymex Boxing Night 16, Dzierżoniów, cz. 2 - walka wieczoru

TV 4

9.00 Sędzia Judy **9.25** Z miłości do dziecka **10.25** Nowe Sekrety sąsiadów **10.55** Detektywi w akcji **11.55** Kobra - oddział specjalny **12.55** STOP Drogówka **14.55** Z miłości do dziecka **16.00** Policjantki i Policjanci **17.00** Kochane pieniądze - serial **19.00** Policjantki i Policjanci **20.00** Święty - serial **20.30** Sprawiedliwi - Wydział Kryminalny **21.40** Polisa na życie - dramat kryminalny, USA, 2016, reż. Peter Billingsley **23.30** Wzór - serial

PONIEDZIAŁEK, 26.04

TVN 7

5.55 **Szkoła** – serial
6.55 **Szpital** – program obyczajowy
7.55 **Zakochani po uszy** – serial
8.30 **Rozwód. Walka o wszystko**
9.30 **Ukryta prawda**
11.30 **Ten moment**
12.00 **Szpital** – program obyczajowy
13.00 **Szkoła** – serial
14.00 **19 + -** serial
14.30 **Sąd rodzinny** – program sądowy
15.30 **Sędzia Anna Maria Wesołowska**
16.30 **Ukryta prawda**
17.30 **Brzydula** – serial
18.00 **Rozwód. Walka o wszystko**
19.00 **19 + -** serial
19.30 **Zakochani po uszy** – serial
20.00 **Brzydula** – serial
20.30 **Hotel Paradise – Rajskie rozdanie**
21.30 HIT **Kobieta sukcesu** – komedia romantyczna, Polska 2018, reż. Robert Wichrowski, wyk. Agnieszka Więdłocha, Mikołaj Roznerski, Bartosz Gelner, Julia Wieniawa, Paulina Gałązka, Małgorzata Foremniak, Tomasz Karolak
23.50 **W ukryciu** – horror, USA 2016, reż. Phil Claydon, wyk. Michael Vartan, Nadine Velazquez, Erin Moriarty, Blake Jenner, Misty Upham
1.35 **Duchy Alaski**
2.40 **Druga strona medalu** – talk show
3.20 **NOC Magii**

PULS

6.00 **Zbuntowany anioł** – telenowela
7.00 **Lombard: Życie pod zastaw** – serial
9.00 **Rodzinny interes** – serial
10.00 **Zbuntowany anioł** – telenowela
11.00 **Zbuntowany anioł** – telenowela
12.00 **Zaklinaczka duchów** – serial
13.00 **Zaklinaczka duchów** – serial
14.00 **Lombard: Życie pod zastaw** – serial
16.00 **Rodzinny interes** – serial
17.00 **Rodzinny interes** – serial
18.00 **Lombard: Życie pod zastaw** – serial
20.00 HIT **Za ciosem** – film sensacyjny, USA, Hongkong, Aruba 1998, reż. Hark Tsui, wyk. Jean - Claude Van Damme, Rob Schneider, Lela Rochon
21.50 **Aż do śmierci** – film akcji, USA 2007, reż. Simon Fellows, wyk. Adam Leese, Jean - Claude Van Damme, Mark Dymond, Selina Giles
23.55 **Hardcore Henry** – film akcji, USA 2015, reż. Ilya Naishuller, wyk. Andrei Dementiev, Danila Kozlovsky, Haley Bennett, Sharlto Copley
2.00 **Taki jest świat**
3.00 **Dyżur**
3.35 **Dyżur**
3.55 **Na jedwabnym szlaku**
4.35 **Z archiwum policji**
5.00 **Rodzinny interes** – serial

TRWAM

11.55 Święty na każdy dzień **12.00** Regina Coeli **12.03** Informacje dnia **12.20** Filmowe Życiorysy. Dwie fale **13.00** Procesja dziejów **13.20** Spotkania z ekologią **13.30** Msza święta **14.30** Dzieci Andersa - Powrót do Afryki **15.35** Ivato **15.50** Ma się rozumieć **16.00** Informacje dnia **16.10** Sanktuaria polskie **16.30** Zew natury **16.55** Świadkowie **17.25** Kolory Świętości **17.30** Natura obiektywnie **17.55** Poczet Wielkich Polaków **18.00** Regina Coeli **18.05** Informacje dnia **18.15** Rozmowy niedokończone **19.25** Święty na każdy dzień **19.30** Opowieści Starego Testamentu **20.00** Informacje dnia **20.20** Różaniec **20.50** Myśląc Ojczyzna **21.00** Apel Jasnogórski **21.20** Informacje dnia **21.40** Polski Punkt Widzenia **22.00** Stan bezpieczeństwa państwa **22.10** Mojżesz - 10 przykazań **23.00** Ludwig Maria Grignion de Montfort **23.55** Święty na każdy dzień

TTV

5.15 Usterka **6.00** Sport **6.15** Express **6.30** Uwaga! **6.50** Ukryta prawda **7.50** DeFacto **8.20** Przyłapani na zdradzie **9.25** Gogglebox. Przed telewizorem **10.25** Sędzia Anna Maria Wesołowska **11.25** Sędzia Anna Maria Wesołowska **12.25** Druga twarz **13.20** Damy i wieśniaczki. Ukraina **14.25** Królowe życia - serial **15.15** Królowe życia 10 - serial **15.45** Express **16.05** Gogglebox. Przed telewizorem **16.55** Wyburzacze **17.45** Express **18.05** Usterka **18.35** Złomowisko PL - reality show **19.45** Express **20.05** Miłe wieści **20.10** Służby ratownicze - program rozrywkowy **20.55** Gogglebox. Przed telewizorem **21.45** Express **22.00** Gogglebox. Przed telewizorem **23.00** Gogglebox. Przed telewizorem **0.00** Najgorsze polskie tatuaże **0.40** Polski świat **1.45** DeFacto **2.15** DeFacto **2.45** Uwaga! po Uwadze **3.45** Sędzia Anna Maria Wesołowska

TV6

6.00 TOP 10 - Lista przebojów **7.00** Słoneczny patrol **9.00** Galileo **10.00** Sędzia Judy **11.00** Pamiętniki z wakacji **12.00** Miodowe lata **13.40** Nasza Klasa **14.15** Policjantki i Policjanci **15.15** Detektywi w akcji **16.15** Septagon **17.15** Hawaje 5 - 0 **18.15** Miodowe lata **20.00** Galileo **21.00** Kryminalne zagadki Miami **23.00** Zdobycz - horror, USA, 2007, reż. Darrell James Roodt, wyk. Bridget Moynahan, Peter Weller, Carly Schroeder, Jamie Bartlett

eprasa.pl 9cd9e94beb

TVP 1

5.15 Przysięga (397) - serial
6.05 Elif (965) - serial
6.50 Policzmy się dla Polski - felieton
7.00 Transmisja Mszy Świętej
7.30 Kościół z bliska
8.00 Wiadomości
8.10 Pogoda
8.15 Kwadrans polityczny
8.40 Ranczo s.VIII (97) - Nowatorska terapia - serial
9.35 Komisarz Alex s.V (58) - Mordercza zabawka - serial
10.35 Ojciec Mateusz s.XXIV (305) - Matura - serial
11.25 Kasta - Pod młotek - serial
12.00 Wiadomości
12.10 Agrobiznes
12.30 Agropogoda - magazyn
12.35 Magazyn Rolniczy
12.55 Ziemia widziana z kosmosu - serial
14.00 Elif (966) - serial
15.00 Wiadomości
15.10 Pogoda
15.15 Alarm! - magazyn
15.35 Gra słów. Krzyżówka - teleturniej
16.05 Przysięga (398) - serial
17.00 Teleexpress
17.15 Jaka to melodia?
17.55 Klan (3798) - telenowela
18.20 Kasta - Krzywda dziecka - serial
18.55 Jeden z dziesięciu - teleturniej
19.25 Sport
19.30 Wiadomości
20.05 Pogoda
20.10 Alarm! - magazyn
20.30 Leśniczówka (382) - serial
20.55 Wielkie rodziny (7) - dokument
21.40 Magazyn Ekspresu Reporterów
22.45 Ocaleni - reality show
23.50 Magazyn śledczy
0.30 Bez lęku - dramat, USA, reż. Peter Weir, wyk. Jeff Bridges, Isabella Rosellini, Rosie Perez (HIT)
2.35 Ratownicy (9) - serial
3.35 Magazyn Ekspresu Reporterów
4.30 Notacje - cykl dok.
4.40 Zakończenie dnia

TVP 2

4.55 Cafe piosenka - Marcin Styczeń
5.25 Na dobre i na złe (651) - Wina i kara - serial
6.25 Przyjaciel
6.50 Familiada - teleturniej
7.30 Pytanie na śniadanie
11.15 Policzmy się dla Polski
11.25 Rodzinka.pl s.VI (131) - Dziadkowie kontratakują - serial
11.50 Barwy szczęścia (2434) - serial
12.30 Koło fortuny - teleturniej
13.15 Kozacka miłość (100) - serial
14.05 Va Banque (241) - teleturniej
14.35 Na sygnale (278) - Do utraty tchu - serial
15.10 Górscy ratownicy (54) - Na granicy życia i śmierci, cz. 2 - serial
16.00 Koło fortuny - teleturniej
16.35 Familiada - teleturniej
17.15 Promyk nadziei (26) - serial
18.00 Panorama
18.20 Va Banque (242) - teleturniej
18.45 Kozacka miłość (101) - serial
19.35 Barwy szczęścia (2434) - serial
20.10 Barwy szczęścia (2435) - serial
20.40 Kulisy serialu
20.55 M jak miłość (1586) - serial
21.50 Pielęgniarki i pielęgniarze s.I (4) - serial
22.30 Zainwestuj w marzenia s.III (37) - Praca zdalna - serial
22.45 The Good Doctor s.II (33) - serial
23.40 Ludzkie historie - Nasza mała Polska. - film dok.
1.00 Człowiek na torze - dramat psychologiczny, Polska, reż. Andrzej Munk, wyk. Zygmunt Maciejewski, Zygmunt Zintel, Zygmunt Listkiewicz, Kazimierz Opaliński, Roman Kłosowski, Kazimierz Fabisiak (HIT)
2.35 Markiza Angelika - film kostiumowy, Austria, Francja, Belgia, reż. Ariel Zeitoun, wyk. Nora Arnezeder, Gerard Lanvin, Tomer Sisley, David Kross
4.30 Kaiser - piłkarski oszust wszech czasów - film dok.
5.20 Zakończenie programu

POLSAT

6.00 Nowy dzień z Polsat News
8.40 Malanowski i Partnerzy
9.40 Sekrety rodziny
10.40 Dlaczego ja?
11.40 Gliniarze
12.50 Wydarzenia
13.25 Interwencja
13.40 Trudne sprawy
14.40 Dlaczego ja?
15.50 Wydarzenia, Pogoda
16.15 Interwencja
16.30 Na ratunek 112
17.00 Gliniarze
18.00 Pierwsza miłość
18.50 Wydarzenia, Sport, Pogoda
19.25 Gość Wydarzeń

20.05 Więzień labiryntu: Próby ognia - thriller, USA, 2015, reż. Wes Ball, wyk. Dylan O'Brien, Ki Hong Lee, Kaya Scodelario, Thomas Brodie - Sangster (HIT)
- Thomas był pewien, że ucieczka z labiryntu będzie oznaczała wolność dla niego i pozostałych Streferów, okazuje się jednak, że tajemnicza organizacja "Dreszcz" nie zakończyła swych koszmarnych eksperymentów. Wszystko co się wydarzyło stanowiło tylko wstęp do jeszcze bardziej przerażającej Fazy Drugiej - prób ognia.
22.55 Lot - dramat, USA, 2012, reż. Zemeckis Robert, wyk. Nadine Velazquez, Denzel Washington, Carter Cabassa, Adam C. Edwards
1.55 Tajemnica Westerplatte - film wojenny, Polska, 2013, reż. Paweł Chochlew, wyk. Michał Żebrowski, Robert Żołędziewski, Jan Englert, Piotr Adamczyk

TVN

5.40 Uwaga! - program interwencyjny
6.00 Ukryta prawda - program obyczajowy
7.00 Kuchenne rewolucje - program kulinarno - rozrywkowy
8.00 Dzień Dobry TVN - magazyn
11.35 Doradca smaku
11.45 Ukryta prawda - program obyczajowy
12.50 Ukryta prawda - program obyczajowy
13.50 Ukryta prawda - program obyczajowy
14.55 Szpital - program obyczajowy
16.00 LAB - serial
17.00 Kuchenne rewolucje - program kulinarno - rozrywkowy
18.00 Ukryta prawda - program obyczajowy
19.00 Fakty
19.25 Uwaga! koronawirus
19.35 Sport
19.45 Pogoda
19.55 Uwaga! - program interwencyjny
20.10 Doradca smaku

20.15 Na Wspólnej - serial
20.55 Milionerzy
21.30 Żywioły Saszy - Ogień - serial
22.30 Kuba Wojewódzki
23.30 Superwizjer - magazyn reporterów
0.05 Grzesznica - serial
1.05 Oszuści - serial
2.05 Uwaga! - program interwencyjny
2.25 NOC Magii
3.45 Szpital - program obyczajowy

SUPER POLSAT

6.00 Wydarzenia **6.35** SuperLudzie Extra **7.00** Psi patrol **7.30** Psi patrol **8.00** Kung Fu Panda: Legenda o niezwykłości **8.30** Harvey Beaks **9.00** Harvey Beaks **9.30** Kung Fu Panda: Legenda o niezwykłości **10.00** SuperLudzie **10.30** Świat według Kiepskich **11.00** Nasz nowy dom **12.00** Niania **12.30** Niania **13.00** Chirurdzy **14.00** Chirurdzy **15.00** TOP CHEF **16.30** Hell's Kitchen - Piekielna Kuchnia **18.00** Nasz nowy dom **19.00** Świat według Kiepskich **20.05** Jerry Maguire - film obyczajowy, USA, 1996, reż. Cameron Crowe, wyk. Tom Cruise, Cuba Gooding Jr, Renée Zellweger, Kelly Preston **22.55** Żona na niby - komedia romantyczna, USA, 2011, reż. Dennis Dugan, wyk. Adam Sandler, Jennifer Aniston, Nicole Kidman, Nick Swardson **1.20** Kabaretowa Ekstraklasa **1.30** Miasto długów **2.30** Miasto długów **3.30** Gliniarze

TVP SPORT

6.05 Sporty walki - Gala MMA ONE Championship - ONE on TNT III, Singapur **8.00** Piłka nożna - Ekstraliga kobiet, 17.kolejka. GKS Katowice - Górnik Łęczna **10.00** Boks - Megafights. Andre Berto - Jan Zaveck **12.20** 4 - 4 - 2 - magazyn piłkarski - magazyn piłkarski **13.25** Piłka nożna - PKO Ekstraklasa, 27.kolejka. Lechia Gdańsk - Legia Warszawa - **15.35** GOL - felieton **17.40** Liga Mistrzów - Skróty meczów 1 finału 120212Skróty meczów 1 finału, Wielka Brytania **21.05** Retro w TVP Sport **23.00** Sportowy Wieczór **23.40** Esport - FIFA21 Global Series Cup - relacja **1.25** Boks - walka. D.Michalczewski - R.Hall **2.25** Sporty walki - Gala MMA ONE Championship - ONE on TNT III, Singapur **4.15** Boks - Gala KnocKOut Boxing Night 15, Jachranka - walka wieczoru. Fiodor Czerkaszyn - Javier Francisco Maciel **5.05** Zakończenie dnia

STOPKLATKA

6.00 Na mojej ziemi - etiuda **6.15** Scena Śmiechu **7.15** Plebania - serial **9.15** Klara i wszystko jasne - serial **10.20** Doktor Martin - serial **12.20** Chicago Fire - serial **13.15** Katastrofy w przestworzach **15.20** Znaki destrukcji - film sci - fi **17.00** Chicago Fire - serial **17.55** Wojny magazynowe **19.05** Wojny kontenerowe **20.00** Oko - thriller, USA, Canada **21.55** Ocaleni - thriller, USA, Kanada **23.50** Operacja Samum - film sensacyjny

TV 4

7.00 Strażnik Teksasu **8.00** Nasz nowy dom **9.00** Sędzia Judy **9.25** Z miłości do dziecka **10.25** Nowe Sekrety sąsiadów **10.55** Detektywi w akcji **11.55** Kobra - oddział specjalny **12.55** STOP Drogówka **14.55** Z miłości do dziecka **16.00** Policjantki i Policjanci **17.00** Kochane pieniądze - serial **19.00** Policjantki i Policjanci **20.00** Święty - serial **20.30** Sprawiedliwi - Wydział Kryminalny **21.40** Lake Placid: Dziedzictwo - horror **23.30** Wzór - serial

WTOREK, 27.04

TVN 7

5.50 Szkoła - serial
6.50 Szpital - program obyczajowy
7.50 Zakochani po uszy - serial
8.25 Miłe wieści
8.30 Rozwód. Walka o wszystko
9.30 Ukryta prawda - program obyczajowy
11.30 Ten moment
12.00 Szpital - program obyczajowy
13.00 Szkoła - serial
14.00 19 + - serial
14.30 Sąd rodzinny - program sądowy
15.30 Sędzia Anna Maria Wesołowska
16.30 Ukryta prawda - program obyczajowy
17.30 Brzydula - serial
18.00 Rozwód. Walka o wszystko
19.00 19 + - serial
19.30 Zakochani po uszy - serial
20.00 Brzydula - serial
20.30 Hotel Paradise
21.30 Na własną rękę - film sensacyjny, USA 2002, reż. Andrew Davis, wyk. Arnold Schwarzenegger, Francesca Neri, Elias Koteas, Cliff Curtis, John Leguizamo, John Turturro (HIT)
23.55 300: Początek imperium - film przygodowy, USA 2014, reż. Noam Murro, wyk. Sullivan Stapleton, Eva Green, Lena Headey, Hans Matheson, David Wenham
2.10 Duchy Alaski
3.15 NOC Magii

PULS

6.00 Zbuntowany anioł - telenowela
7.00 Lombard: Życie pod zastaw - serial
9.00 Rodzinny interes - serial
10.00 Zbuntowany anioł - telenowela
11.00 Zbuntowany anioł - telenowela
12.00 Zaklinaczka duchów - serial
13.00 Zaklinaczka duchów - serial
14.00 Lombard: Życie pod zastaw - serial
16.00 Rodzinny interes - serial
17.00 Rodzinny interes - serial
18.00 Lombard: Życie pod zastaw - serial
20.00 W sieci kłamstw - thriller, Ukraina, Wielka Brytania 2019, reż. Adrian Bol, wyk. Honor Kneafsey, Scott Adkins, Yuliia Sobol (HIT)
22.00 Porwany - thriller, USA 2017, reż. Luis Prieto, wyk. Chris McGinn, Halle Berry, Lew Temple, Sage Correa
0.00 Umysł przestępcy - dramat kryminalny, USA, Wielka Brytania 2016, reż. Ariel Vromen, wyk. Gary Oldman, Kevin Costner, Ryan Reynolds, Tommy Lee Jones
2.05 Dyżur
2.50 Wojciech Cejrowski. Boso
3.30 Na jedwabnym szlaku
3.55 Na jedwabnym szlaku
4.35 Z archiwum policji
5.00 Rodzinny interes - serial

TRWAM

12.00 Regina Coeli **12.03** Informacje dnia **12.20** Sanktuaria polskie **12.40** Śladami apostoła Pawła **13.30** Msza święta **14.30** Święty na każdy dzień **14.35** Próba wiary. Święty Jan Paweł II **15.30** Wenezuela - San Félix **15.50** Ma się rozumieć **16.00** Informacje dnia **16.10** Jestem mamą **16.30** Kalejdoskop Młodych **16.50** Refleksje nad Psalmem XXIII **17.00** 100 cudownych miejsc na świecie **17.10** Prosto o gospodarce **17.30** Rajd Katyński **17.55** Poczet Wielkich Polaków **18.00** Regina Coeli **18.05** Informacje dnia **18.15** Rozmowy niedokończone **19.25** Święty na każdy dzień **19.30** Każdy maluch to potrafi **19.45** Modlitwa z telefonicznym udziałem dzieci **20.00** Informacje dnia **20.20** Różaniec **20.50** Myśląc Ojczyzna **21.00** Apel Jasnogórski **21.20** Informacje dnia **21.40** Polski Punkt Widzenia **22.00** Klucze do Królestwa **23.00** Katedra w Chartres

TTV

5.15 SOS. Ekipy w akcji **6.15** Express **6.30** Uwaga! **6.50** Ukryta prawda **7.50** Królowe życia 10 - serial **8.20** Przyłapani na zdradzie **9.25** Gogglebox. Przed telewizorem **10.25** Sędzia Anna Maria Wesołowska **11.25** Sędzia Anna Maria Wesołowska **12.25** Druga twarz **13.20** Damy i wieśniaczki. Ukraina **14.25** Królowe życia - serial **15.15** Królowe życia 10 - serial **15.45** Express **16.05** Gogglebox. Przed telewizorem **16.55** Ciężarówką przez Stany - program rozrywkowy **17.45** Express **18.05** Usterka **18.35** Złomowisko PL - reality show **19.45** Express **20.05** Wyburzacze - program rozrywkowy **20.55** Gogglebox. Przed telewizorem **21.45** Express **22.00** Kanapowcy **23.00** Ostre cięcie **23.45** Down the road. Zespół w trasie **0.30** Seks - wypadki **1.30** Fachowcy **2.15** Sędzia Anna Maria Wesołowska **3.00** Królowe życia - serial **4.30** Michniewicz. Inny Świat

TV6

6.00 TOP 10 - Lista przebojów **7.00** Słoneczny patrol **9.00** Galileo **10.00** Sędzia Judy **11.00** Pamiętniki z wakacji **12.00** Miodowe lata **13.40** Nasza Klasa **14.15** Policjantki i Policjanci **15.15** Detektywi w akcji **16.15** Septagon **17.15** Hawaje 5 - 0 **18.15** Miodowe lata **20.00** Galileo **21.00** Kryminalne zagadki Miami **23.00** Straszny film 3 - komedia, USA, 2003, reż. David Zucker, wyk. Anna Faris, Pamela Anderson, Charlie Sheen, Leslie Nielsen

TVP 1

5.15 Przysięga (398) - serial
6.05 Elif (966) - serial
6.50 Policzmy się dla Polski - felieton
7.00 Transmisja Mszy Świętej
7.30 Rodzinny ekspres - Modlitwa za kierowców w czasie pandemii
8.00 Wiadomości, Pogoda
8.15 Kwadrans polityczny
8.30 Policzmy się dla Polski - felieton
8.40 Ranczo s.VIII (98) - serial
9.40 Komisarz Alex s.V (59) - Testament - serial
10.40 Ojciec Mateusz s.XXIV (306) - Na własną rękę - serial
11.25 Kasta - Krzywda dziecka - serial
12.00 Wiadomości
12.10 Agrobiznes
12.40 Rok w ogrodzie Extra - magazyn
12.55 Ziemia widziana z kosmosu
14.00 Elif (967) - serial
15.00 Wiadomości
15.10 Pogoda
15.15 Alarm! - magazyn
15.35 Gra słów. Krzyżówka - teleturniej
16.05 Przysięga (399) - serial
17.00 Teleexpress
17.15 Jaka to melodia?
17.55 Klan (3799) - telenowela
18.20 Kasta - Ubezpieczona - serial
18.55 Jeden z dziesięciu - teleturniej
19.25 Sport
19.30 Wiadomości
20.00 Pogoda
20.10 Alarm! - magazyn
20.25 Leśniczówka (383) - serial
20.55 Piłka nożna - Liga Mistrzów PSG - Manchester City
23.10 Niedokończone. kino czasów dyktatury - film dok.
0.30 Deep State. tajny układ (4), USA
1.35 On na ciebie patrzy - film fabularny, USA, reż. Steven Brand, wyk. Tilky Jones, Linsey Godfrey, Shi Ne Nielson
3.05 Prokurator (8) - serial
3.55 wojsko - polskie.pl
4.15 Pogoda na piątek (2) - serial
5.00 Zakończenie dnia

POLSAT

6.00 Nowy dzień z Polsat News
8.40 Malanowski i Partnerzy
9.40 Sekrety rodziny
10.40 Dlaczego ja?
11.40 Gliniarze
12.50 Wydarzenia
13.25 Interwencja
13.40 Trudne sprawy
14.40 Dlaczego ja?
15.50 Wydarzenia, Pogoda
16.15 Interwencja
16.30 Na ratunek 112
17.00 Gliniarze
18.00 Pierwsza miłość
18.50 Wydarzenia, Sport, Pogoda
19.25 Gość Wydarzeń
20.05 Nasz nowy dom

21.05 Agentka - komedia, USA, 2014, reż. Paul Feig, wyk. Melissa McCarthy, Jason Statham, Rose Byrne, Jude Law (HIT)
- Susan Cooper pracuje jako analityk w CIA. Choć nie bierze udziału w misjach w terenie, jest cichą bohaterką biura. Obdarzona superpamięcią, jest partnerką, uszami i oczami agenta terenowego, Bradleya Fine'a. Kiedy Fine zalicza wpadkę, a najlepszy agent zostaje rozpracowany, Susan postanawia wyjść zza biurka i pracując pod przykrywką udaremnić plany handlarzy bronią.
23.50 Jaja w tropikach - komedia, USA, Wielka Brytania, 2008, reż. Ben Stiller, wyk. Ben Stiller, Robert Downey Jr, Jack Black, Brandon T. Jackson
2.20 Tajemnice losu

SUPER POLSAT

6.00 Wydarzenia **6.35** SuperLudzie Extra **7.00** Psi patrol **8.00** Kung Fu Panda: Legenda o niezwykłości **8.30** Harvey Beaks **9.00** Harvey Beaks **9.30** Kung Fu Panda: Legenda o niezwykłości **10.00** SuperLudzie **10.30** Świat według Kiepskich **11.00** Nasz nowy dom **12.00** Niania **13.00** Chirurdzy **14.00** Chirurdzy **15.00** TOP CHEF **16.30** Hell's Kitchen - Piekielna Kuchnia **18.00** Nasz nowy dom **19.00** Świat według Kiepskich **19.30** Świat według Kiepskich **20.00** Żona na niby - komedia romantyczna, USA, 2011, reż. Dennis Dugan, wyk. Adam Sandler, Jennifer Aniston, Nicole Kidman, Nick Swardson **22.20** Świat według Kiepskich **23.00** 12 rund 2 - film sensacyjny, USA, 2013, reż. Roel Reiné, wyk. Randy Orton, Tom Stevens, Brian Markinson, Venus Terzo **1.00** Miasto długów **2.00** Miasto długów **3.00** Gliniarze **4.00** Na ratunek 112

STOPKLATKA

6.00 Kura - etiuda **6.10** Scena Śmiechu **7.15** Plebania - serial **9.15** Klara i wszystko jasne - serial **10.20** Doktor Martin - serial **12.20** Chicago Fire - serial **13.15** Katastrofy w przestworzach **15.20** Ostatnie godziny Ziemi - film sci - fi **17.00** Chicago Fire - serial **17.55** Wojny magazynowe **19.05** Wojny kontenerowe **20.00** Krwawa rzeka - thriller **21.55** Taśmy Watykanu - horror **23.45** Jedyne wyjście - thriller, USA **2.05** Mój brat Amal - etiuda

ŚRODA, 28.04

TVN 7

5.55 Szkoła - serial
6.55 Szpital - program obyczajowy
7.55 Zakochani po uszy - serial
8.30 Rozwód. Walka o wszystko
9.30 Ukryta prawda - program obyczajowy
11.30 Ten moment
12.00 Szpital - program obyczajowy
13.00 Szkoła - serial
14.00 19 + - serial
14.30 Sąd rodzinny - program sądowy
15.30 Sędzia Anna Maria Wesołowska
16.30 Ukryta prawda - program obyczajowy
17.30 Brzydula - serial
18.00 Rozwód. Walka o wszystko
19.00 19 + - serial
19.30 Zakochani po uszy - serial
20.00 Brzydula - serial
20.30 Hotel Paradise
21.30 Operacja Argo - film sensacyjny, USA 2012, reż. Ben Affleck, wyk. Ben Affleck, Bryan Cranston, Alan Arkin, John Goodman, Victor Garber, Tate Donovan, Kyle Chandler (HIT)
0.00 Pogromcy mafii - film sensacyjny, USA 2013, reż. Ruben Fleischer, wyk. Sean Penn, Josh Brolin, Ryan Gosling, Nick Nolte, Emma Stone, Anthony Mackie, Giovanni Ribisi, Robert Patrick
2.30 Duchy Alaski
3.35 NOC Magii

PULS

6.00 Zbuntowany anioł - telenowela
7.00 Lombard: Życie pod zastaw - serial
9.00 Rodzinny interes - serial
10.00 Zbuntowany anioł - telenowela
11.00 Zbuntowany anioł - telenowela
12.00 Zaklinaczka duchów - serial
13.00 Zaklinaczka duchów - serial
14.00 Lombard: Życie pod zastaw - serial
16.00 Rodzinny interes - serial
17.00 Rodzinny interes - serial
18.00 Lombard: Życie pod zastaw - serial
20.00 Burza - film katastroficzny, USA 2015, reż. David Hackl, wyk. Devon Sawa, Gil Bellows, John Travolta, Julie Benz, Kate Bosworth, Ryan Robbins, Sharon Stone (HIT)
22.00 Grizzly - thriller, USA, Kanada 2015, reż. David Hackl, wyk. Billy Bob Thornton, James Marsden, Michaela McManus, Piper Perabo, Scott Glenn, Thomas Jane
23.50 Gorąca laska - komedia, USA 2002, reż. Tom Brady, wyk. Rachel McAdams, Rob Schneider, Anna Faris, Matthew Lawrence, Eric Christian Olsen
2.00 Dyżur
3.00 Wojciech Cejrowski. Boso
3.35 Taki jest świat
4.35 Z archiwum policji
5.00 Rodzinny interes - serial

TRWAM

9.50 100 cudownych miejsc na świecie **10.00** Audiencja Generalna **10.55** Świat na wyciągnięcie ręki. Wyprawa na kraniec Syberii **11.15** Jestem mamą **11.30** Myśląc Ojczyzna **11.40** Prosto o gospodarce **12.00** Regina Coeli **12.03** Informacje dnia **12.20** Filmowe Życiorysy **13.30** Msza święta **14.30** Antarktyda - podróż na kraniec Ziemi **15.25** Spuścizna św. Wincentego a Paulo **15.50** Ma się rozumieć **16.00** Informacje dnia **16.10** Na zdrowie **16.30** Po co nam wykopaliska? **17.00** Po stronie prawdy **17.30** Rykoszetem **17.55** Poczet Wielkich Polaków **18.00** Regina Coeli **18.05** Informacje dnia **18.15** Rozmowy niedokończone **19.25** Święty na każdy dzień **19.30** Brat Franciszek **20.00** Informacje dnia **20.20** Różaniec **20.50** Myśląc Ojczyzna **21.00** Apel Jasnogórski **21.20** Informacje dnia **21.40** Polski Punkt Widzenia **22.00** Idealna fala **23.30** Akita 101 Łez

TVP 2

5.25 Na dobre i na złe (652) - Genetyczni bliźniacy - serial
6.20 Pożyteczni.pl - magazyn
6.50 Familiada - teleturniej
7.30 Pytanie na śniadanie - pobudka
7.55 Pytanie na śniadanie
10.40 Panorama
10.50 Pytanie na śniadanie
11.15 Policzmy się dla Polski
11.25 Ostoja (4) - magazyn przyrodniczy
11.50 Barwy szczęścia (2435) - serial
12.30 Koło fortuny - teleturniej
13.15 Kozacka miłość (101) - serial
14.05 Va Banque (242) - teleturniej
14.35 Na sygnale (279) - Co cię nie zabije... - serial
15.10 Górscy ratownicy (55) - Załamanie pogody, cz. 1 - serial
16.00 Koło fortuny - teleturniej
16.35 Familiada - teleturniej
17.15 Promyk nadziei (27) - serial
18.00 Panorama
18.20 Va Banque (243) - teleturniej
18.45 Kozacka miłość (102) - serial
19.30 Barwy szczęścia (2435) - serial
20.05 Barwy szczęścia (2436) - serial
20.35 Kulisy serialu
20.50 Na dobre i na złe (808) - serial
21.50 Pielęgniarki i pielęgniarze s.I (5) - serial
22.45 The Good Doctor s.II (34) - serial
23.40 Facet z odzysku - film fabularny, USA, Niemcy, reż. Brian Burns, wyk. William Baldwin, Denise Richards, Milla Jovovich, David Krumholtz, Michael A. Nickles (HIT)
1.20 Geniusz. Picasso (2) - serial
2.20 Piesza wędrówka (4) - Przez pustkowia - cykl dok.
3.30 Zaginiona (7) - Konfrontacja - serial
4.30 Rodzinka.pl (267) - Wyścig do smoczka - serial
4.55 Zakończenie dnia

TVN

5.40 Uwaga! - program interwencyjny
6.00 Ukryta prawda
7.00 Kuchenne rewolucje - program kulinarno - rozrywkowy
8.00 Dzień Dobry TVN - magazyn
11.35 Doradca smaku
11.45 Ukryta prawda
14.55 Szpital - program obyczajowy
16.00 LAB - serial
17.00 Kuchenne rewolucje - program kulinarno - rozrywkowy
18.00 Ukryta prawda
19.00 Fakty, Sport, Pogoda
19.25 Uwaga! koronawirus
19.55 Uwaga! - program interwencyjny
20.10 Doradca smaku
20.15 Na Wspólnej - serial
20.55 Milionerzy

21.30 Uciekaj! - horror, USA, Japonia 2017, reż. Jordan Peele, wyk. Daniel Kaluuya, Allison Williams, Catherine Keener, Bradley Whitford, Caleb Landry Jones (HIT)
23.45 Koniec przyjaźni - horror, USA 2014, reż. Levan Gabriadze, wyk. Heather Sossaman, Shelley Hennig, Renee Olstead, Jacob Wysocki, Courtney Halverson
1.25 Superwizjer - magazyn reporterów
2.00 Uwaga! - program interwencyjny
2.20 NOC Magii
3.45 Szpital - program obyczajowy

TVP SPORT

6.05 Sporty walki - MMA - Professional Fighters League, Atlantic City - Seson regularny, Dzień 1 **8.05** Piłka ręczna mężczyzn - Eliminacje EHF Euro 2020 Polska - Turcja **9.50** Boks - Megafights. Sergio Martinez - Darren Barker **12.10** Pełnosprawni **12.35** Piłka nożna - Puchar Króla - Finał sezonu 2020/21. FC Barcelona - Athletic Bilbao **14.50** Allez Les Bleus **15.55** Retro w TVP Sport **17.55** Piłka nożna - 2 liga. 30 kolejka. Motor Lublin - Chojniczanka Chojnice **20.05** Piłka nożna - Liga Mistrzów 2020 - 1 finału **21.00** Boks - Gala w... **21.45** Piłka nożna - Liga Mistrzów 2020 - 1 finału **22.05** Boks - Gala w... **22.55** Liga Mistrzów - Skróty meczów 1 finału, Wielka Brytania **0.15** Boks - Gala w Uncasville - podsumowanie **2.30** Sporty walki - Gala MMA ONE Championship - ONE on TNT IV, Singapur **5.35** Zakończenie dnia

TV 4

6.00 Gliniarz i prokurator **7.00** Strażnik Teksasu **8.00** Nasz nowy dom **9.00** Sędzia Judy **9.25** Z miłości do dziecka **10.25** Nowe Sekrety sąsiadów **10.55** Detektywi w akcji **11.55** Kobra - oddział specjalny **12.55** STOP Drogówka **14.55** Z miłości do dziecka **16.00** Policjantki i Policjanci **17.00** Kochane pieniądze - serial **19.00** Policjantki i Policjanci **20.00** Święty - serial **20.30** Sprawiedliwi - Wydział Kryminalny **21.40** Psy mafii - film kryminalny

TTV

5.15 SOS. Ekipy w akcji **6.15** Express **6.30** Uwaga! **6.50** Ukryta prawda **7.50** Królowe życia 10 - serial **8.20** Przyłapani na zdradzie **9.25** Gogglebox. Przed telewizorem **10.25** Sędzia Anna Maria Wesołowska **11.25** Sędzia Anna Maria Wesołowska **12.25** Druga twarz **13.20** Damy i wieśniaczki. Ukraina **14.25** Królowe życia - serial **15.15** Królowe życia 10 - serial **15.45** Express **16.05** Gogglebox. Przed telewizorem **16.55** Ciężarówką przez Stany - program rozrywkowy **17.45** Express **18.05** Usterka **18.35** Złomowisko PL - reality show **19.45** Express **20.05** Damy i wieśniaczki. PL **21.15** Królowe życia 10 - serial **21.45** Express **22.00** Nic do zgłoszenia **23.00** Gogglebox. Przed telewizorem **0.00** Kanapowcy **1.00** DeFacto **1.25** DeFacto **1.55** Kartoteka **3.00** Kartoteka **4.05** Alfabet strachu **4.35** Alfabet strachu

TV6

6.00 TOP 10 - Lista przebojów **7.00** Słoneczny patrol **9.00** Galileo **10.00** Sędzia Judy **11.00** Pamiętniki z wakacji **12.00** Miodowe lata **13.40** Nasza Klasa **14.15** Policjantki i Policjanci **15.15** Detektywi w akcji **16.15** Septagon **17.15** Hawaje 5 - 0 **18.15** Miodowe lata **20.00** Galileo **21.00** Kryminalne zagadki Miami **23.00** Najdłuższy marsz Billy'ego Lynna - dramat obyczajowy **1.25** STOP Drogówka **2.25** SuperLudzie Extra **2.40** TOP 10 - Lista przebojów

eprasa.pl 9cd9e94beb

TVP 1

5.15 Przysięga (399) - serial
6.00 Elif (967) - serial
6.50 Policzmy się dla Polski - felieton
7.00 Transmisja Mszy Świętej
7.30 Pełnia Wiary - magazyn
8.00 Wiadomości, Pogoda
8.15 Kwadrans polityczny
8.40 Ranczo s.VIII (99) - Los pogorzelca - serial
9.35 Komisarz Alex s.V (60) - Gra pozorów - serial
10.35 Ojciec Mateusz s.XXIV (307) - Sprawa na gorąco - serial
11.25 Kasta - Ubezpieczona - serial
12.00 Wiadomości
12.10 Agrobiznes
12.30 To się opłaca - magazyn
12.45 Zainwestuj w marzenia s.III (37) - Praca zdalna - serial
12.55 W skórze byków i orłów
14.00 Elif (968) - serial
15.00 Wiadomości, Pogoda
15.15 Alarm! - magazyn
15.35 Gra słów. Krzyżówka - teleturniej
16.05 Przysięga (400) - serial
17.00 Teleexpress
17.15 Jaka to melodia?
17.55 Klan (3800) - telenowela
18.20 Kasta - Nauka pływania - serial
18.55 Jeden z dziesięciu - teleturniej
19.25 Sport, Wiadomości, Pogoda
20.10 Alarm! - magazyn
20.30 Leśniczówka (384) - serial
21.00 Sprawa dla reportera
21.55 Magazyn śledczy
22.30 Magazyn kryminalny 997
23.15 Motel Polska
23.50 Tanie Dranie - Moroz i Kłopotowski komentują świat - Po co nam prawa człowieka
0.35 Londyńczycy II (6) - serial
1.30 Nowa - Przysługa - serial
2.25 Ocaleni - reality show
3.30 Sprawa dla reportera
4.25 Magazyn śledczy
4.50 Notacje - cykl dok.
5.00 Zakończenie dnia

TVP 2

4.55 Cafe piosenka - Weronika Korthals - talk - show
5.25 Na dobre i na złe (653) - Punkt spadania - serial
6.25 Smaki świata po polsku s.II - magazyn
6.50 Familiada - teleturniej
7.30 Pytanie na śniadanie
10.40 Panorama
10.45 Pytanie na śniadanie
11.10 Policzmy się dla Polski
11.20 Wojciech Cejrowski - boso przez świat - Peru. Lama
11.50 Barwy szczęścia (2436) - serial
12.30 Koło fortuny - teleturniej
13.15 Kozacka miłość (102) - serial
14.05 Va Banque (243) - teleturniej
14.35 Na sygnale (280) - W ostatniej chwili - serial
15.10 Górscy ratownicy (56) - Załamanie pogody, cz. 2 - serial
16.00 Koło fortuny - teleturniej
16.35 Familiada - teleturniej
17.15 Promyk nadziei (28) - serial
18.00 Panorama
18.20 Va Banque (244) - teleturniej
18.45 Kozacka miłość (103) - serial
19.35 Barwy szczęścia (2436) - serial
20.10 Barwy szczęścia (2437) - serial
20.40 Kulisy serialu
20.55 Na sygnale (309) - Nie chcę cię - serial
21.20 Na sygnale (310) - Wróć z nami do domu - serial
21.50 Pielęgniarki i pielęgniarze s.I (6) - serial
22.45 The Good Doctor s.II (35) - serial
23.40 Świat to za mało - film sensacyjny, USA, Wielka Brytania, reż. Michael Apted, wyk. Pierce Brosnan, Robert Carlyle, Sophie Marceau
HIT
1.55 Mama i ja - komedia, USA, reż. Anne Fletcher, wyk. Barbra Streisand, Seth Rogen, Brett Cullen, Collin Hanks
3.40 Bez tożsamości (31) - serial
4.30 Art Noc - Europejski Stadion Kultury Rzeszów - Daria Zawiałow

POLSAT

6.00 Nowy dzień z Polsat News
8.40 Malanowski i Partnerzy
9.40 Sekrety rodziny
10.40 Dlaczego ja?
11.40 Gliniarze
12.50 Wydarzenia
13.25 Interwencja
13.40 Trudne sprawy
14.40 Dlaczego ja?
15.50 Wydarzenia, Pogoda
16.15 Interwencja
16.30 Na ratunek 112
17.00 Gliniarze
18.00 Pierwsza miłość
18.50 Wydarzenia, Sport, Pogoda
19.25 Gość Wydarzeń
20.05 Nasz nowy dom
21.05 Przyjaciółki

22.05 Nowożeńcy - komedia romantyczna, USA, Niemcy, 2003, reż. Shawn Levy, wyk. Ashton Kutcher, Brittany Murphy, Christian Kane - Młody prezenter radiowy, Tom Leezak, który doszedł do wszystkiego dzięki ciężkiej pracy, poznaje Sarah McNerney, dziewczynę pochodzącą ze snobistycznej i niezwykle bogatej rodziny. Młodzi zakochują się w sobie bez pamięci i po bardzo krótkim czasie znajomości postanawiają się pobrać. Sara, ignoruje ostrzeżenia ojca i siostry, którzy robią wszystko co w ich mocy, by wybić jej z głowy małżeństwo, i poślubia Toma.
HIT
0.10 American Beauty - dramat obyczajowy, USA, 1999, reż. Sam Mendes, wyk. Annette Bening, Kevin Spacey, Mena Suvari, Thora Birch
2.55 Tajemnice losu

TVN

5.40 Uwaga! - program interwencyjny
6.00 Ukryta prawda - program obyczajowy
7.00 Kuchenne rewolucje - program kulinarno - rozrywkowy
8.00 Dzień Dobry TVN - magazyn
11.35 Doradca smaku
11.45 Ukryta prawda - program obyczajowy
12.50 Ukryta prawda - program obyczajowy
13.50 Ukryta prawda - program obyczajowy
14.55 Szpital - program obyczajowy
16.00 LAB - serial
17.00 Kuchenne rewolucje - program kulinarno - rozrywkowy
18.00 Ukryta prawda - program obyczajowy
19.00 Fakty, Sport, Pogoda
19.25 Uwaga! koronawirus
19.55 Uwaga! - program interwencyjny
20.10 Doradca smaku
20.15 Na Wspólnej - serial
20.55 Milionerzy
21.30 Kuchenne rewolucje - program kulinarno - rozrywkowy

22.40 Twarz - film obyczajowy, Polska 2017, reż. Małgorzata Szumowska, wyk. Mateusz Kościukiewicz, Agnieszka Podsiadlik, Małgorzata Gorol, Anna Tomaszewska, Dariusz Chojnacki
HIT
0.30 Żywioły Saszy - Ogień - serial
1.35 Uwaga! - program interwencyjny
1.55 NOC Magii
3.25 Szpital - program obyczajowy

SUPER POLSAT

6.00 Wydarzenia **6.35** SuperLudzie Extra **7.00** Psi patrol **7.30** Psi patrol **8.00** Kung Fu Panda: Legenda o niezwykłości **8.30** Harvey Beaks **9.00** Harvey Beaks **9.30** Kung Fu Panda: Legenda o niezwykłości **10.00** SuperLudzie **10.30** Świat według Kiepskich **11.00** Nasz nowy dom **12.00** Niania **12.30** Niania **13.00** Chirurdzy **14.00** Chirurdzy **15.00** TOP CHEF **16.30** Hell's Kitchen - Piekielna Kuchnia **18.00** Nasz nowy dom **19.00** Świat według Kiepskich **19.30** Świat według Kiepskich **20.00** 12 rund 2 - film sensacyjny, USA, 2013, reż. Roel Reiné, wyk. Randy Orton, Tom Stevens, Brian Markinson, Venus Terzo **22.00** Szczeniaki - komedia, Francja, 2016, reż. Frédéric Quiring, wyk. Thomas Solivéres, Tanya Lopert, Albert Delpy, Carmen Maura **0.00** Miasto długów **1.00** Miasto długów **2.00** Gliniarze **3.00** Gliniarze **4.00** Na ratunek 112

TVP SPORT

5.40 Boks - Gala PZB Suzuki Boxing Night, Lublin **8.05** Piłka ręczna mężczyzn - Eliminacje ME 2022 - Wrocław. Polska - Holandia **9.45** Droga do EURO **10.20** Boks - Megafights. Shane Mosley - Sergio Mora **13.00** Strongman - World's Strongest Man 2019 **14.05** Piłka nożna - 2 liga. 30 kolejka. Motor Lublin - Chojniczanka Chojnice **16.00** Piłka nożna - Liga Mistrzów **18.05** Liga Mistrzów - Skróty meczów **19.25** Piłka ręczna mężczyzn - Eliminacje Mistrzostw Europy 2022. Polska - Słowenia **19.55** Piłka ręczna mężczyzn - Eliminacje Mistrzostw Europy 2022. Polska - Słowenia - **22.00** Sportowy Wieczór **22.35** RING TVP SPORT - magazyn **23.40** Sporty walki - MMA - Professional Fighters League, Atlantic City - Seson regularny, Dzień 1 **1.00** Sporty walki - MMA - Professional Fighters League, Atlantic City - Seson regularny

STOPKLATKA

6.00 Afgańczycy - etiuda **6.15** Scena Śmiechu **7.15** Plebania - serial **9.15** Klara i wszystko jasne - serial **10.20** Doktor Martin - serial **12.20** Chicago Fire - serial **13.15** Katastrofy w przestworzach **15.25** Jadowita cisza - thriller **17.00** Chicago Fire - serial **17.55** Wojny magazynowe **19.05** Wojny kontenerowe **20.00** Psy - dramat sensacyjny **22.15** Dzikie żądze - thriller **0.40** I zapadła ciemność - thriller **2.35** Wściekły - film kryminalny

TV 4

8.00 Nasz nowy dom **9.00** Sędzia Judy **9.25** Z miłości do dziecka **10.25** Nowe Sekrety sąsiadów **10.55** Detektywi w akcji **11.55** Kobra - oddział specjalny **12.55** STOP Drogówka **13.55** Galileo **14.55** Z miłości do dziecka **16.00** Policjantki i Policjanci **17.00** Kochane pieniądze - serial **19.00** Policjantki i Policjanci **20.00** Święty - serial **20.30** Sprawiedliwi - Wydział Kryminalny **21.40** Prawdziwa jazda - komedia sensacyjna **23.40** Wzór - serial

CZWARTEK, 29.04

TVN 7

5.50 Szkoła - serial
6.50 Szpital - program obyczajowy
7.50 Zakochani po uszy - serial
8.25 Miłe wieści
8.30 Rozwód. Walka o wszystko
9.30 Ukryta prawda - program obyczajowy
11.30 Ten moment
12.00 Szpital - program obyczajowy
13.00 Szkoła - serial
14.00 19 + - serial
14.30 Sąd rodzinny - program sądowy
15.30 Sędzia Anna Maria Wesołowska
16.30 Ukryta prawda - program obyczajowy
17.30 Brzydula - serial
18.00 Rozwód. Walka o wszystko
19.00 19 + - serial
19.30 Zakochani po uszy - serial
20.00 Brzydula - serial
20.30 Hotel Paradise
21.30 Lady Bird - komediodramat, USA 2017, reż. Greta Gerwig, wyk. Saoirse Ronan, Laurie Metcalf, Tracy Letts, Lucas Hedges, Timotheé Chalamet
HIT
23.40 Tunel - film katastroficzny, USA 1996, reż. Rob Cohen, wyk. Sylvester Stallone, Amy Brenneman, Viggo Mortensen, Dan Hedaya, Jay O. SandersClaire Bloom
2.00 Duchy Alaski
3.10 NOC Magii

PULS

6.00 Zbuntowany anioł - telenowela
7.00 Lombard: Życie pod zastaw - serial
9.00 Rodzinny interes - serial
10.00 Zbuntowany anioł - telenowela
11.00 Zbuntowany anioł - telenowela
12.00 Zaklinaczka duchów - serial
13.00 Zaklinaczka duchów - serial
14.00 Lombard: Życie pod zastaw - serial
16.00 Rodzinny interes - serial
17.00 Rodzinny interes - serial
18.00 Lombard: Życie pod zastaw - serial
20.00 Taxi - komedia sensacyjna, Francja 1998, reż. Gerard Pires, wyk. Bernard Farcy, Emma Sjöberg, Frédéric Diefenthal, Manuela Gourary, Marion Cotillard, Samy Naceri
HIT
21.50 American Pie: Wakacje - komedia, USA 2005, reż. Steve Rash, wyk. Tad Hilgenbrink, Eugene Levy, Arielle Kebbel, Jason Earles
23.45 Looper - pętla czasu - film sci - fi, USA 2012, reż. Rian Johnson, wyk. Bruce Willis, Emily Blunt, Joseph Gordon - Levitt, Paul Dano
2.05 Wojciech Cejrowski. Boso
2.45 Taki jest świat
3.20 Menu na miarę
4.00 Z archiwum policji
4.20 Z archiwum policji
5.00 Rodzinny interes - serial

TRWAM

12.00 Regina Coeli **12.03** Informacje dnia **12.20** Po stronie prawdy **12.50** Inżynier **13.20** Przegląd katolickiego tygodnika „Niedziela" **13.30** Msza święta **14.30** Wystarczy tylko chcieć **14.55** Kolory Świętości **15.00** Siewca nadziei **15.40** 100 cudownych miejsc na świecie **15.50** Ma się rozumieć **16.00** Informacje dnia **16.10** Z wędką nad wodę **16.35** Porady Medyczne Bonifratrów **17.00** Akademia pro - life **17.05** Fatima **17.20** 100 cudownych miejsc na świecie **17.30** Odpowiedzialni za Kościół **17.55** Poczet Wielkich Polaków **18.00** Regina Coeli **18.05** Informacje dnia **18.15** Rozmowy niedokończone **19.25** Święty na każdy dzień **19.30** Przyjaciele i bohaterowie **20.00** Informacje dnia **20.20** Różaniec **20.50** Głos Polski **21.00** Apel Jasnogórski **21.20** Informacje dnia **21.40** Polski Punkt Widzenia **22.00** Dachau **23.05** Telewizyjny Uniwersytet Biblijny IX rok

TTV

5.20 SOS. Ekipy w akcji **6.20** Express **6.35** Uwaga! **6.55** Ukryta prawda **7.55** Królowe życia 10 - serial **8.25** Gogglebox. Przed telewizorem **9.25** Gogglebox. Przed telewizorem **10.25** Sędzia Anna Maria Wesołowska **11.25** Sędzia Anna Maria Wesołowska **12.25** Ostatnia szansa **13.20** Damy i wieśniaczki. Ukraina **14.25** Królowe życia - serial **15.15** Królowe życia 10 - serial **15.45** Express **16.05** Gogglebox. Przed telewizorem **17.05** Nauka jazdy **17.45** Express **18.05** Usterka **18.35** Złomowisko PL - reality show **19.45** Express **20.05** Kanapowcy **21.15** Królowe życia 10 - serial **21.45** Express **22.05** Królowe życia 10 - serial **22.30** Królowe życia 10 - serial **23.00** Zamiana żon **0.05** Niezwykłe hotele bez tajemnic - serial **1.15** Down the road. Zespół w trasie **2.00** Kanapowcy **3.00** Patent na kasę **3.30** Patent na kasę **4.00** Patent na kasę **4.30** Patent na kasę

TV6

6.00 TOP 10 - Lista przebojów **7.00** Słoneczny patrol **9.00** Galileo **10.00** Sędzia Judy **11.00** Pamiętniki z wakacji **12.00** Miodowe lata **13.40** Nasza Klasa **14.15** Policjantki i Policjanci **15.15** Detektywi w akcji **16.15** Septagon **17.15** Hawaje 5 - 0 **18.15** Miodowe lata **20.00** Galileo **21.00** Kryminalne zagadki Miami **23.00** Potępiony 2 - thriller, USA, 2015, reż. Roel Reiné..., wyk. Randy Orton, Eric Roberts, Wes Studi, Steven Michael Quezada

TVP 1

5.10 Przysięga (400) - serial
6.05 Elif (968) - serial
6.50 Policzmy się dla Polski - felieton
7.00 Transmisja Mszy Świętej
7.30 Agape - magazyn
8.00 Wiadomości, Pogoda
8.15 Kwadrans polityczny
8.30 Policzmy się dla Polski - felieton
8.40 Ranczo s.VIII (100) - serial
9.40 Komisarz Alex s.V (61) - serial
10.35 Ojciec Mateusz s.XXIV (308) - Internetowi narzeczeni - serial
11.25 Kasta - Nauka pływania - serial
12.00 Wiadomości
12.10 Agrobiznes
12.40 Magazyn Rolniczy
12.55 W skórze koni i owiec - cykl dok
13.25 Okrasa łamie przepisy
14.00 Elif (969) - serial
15.00 Wiadomości, Pogoda
15.15 Alarm! - magazyn
15.35 Gra słów. Krzyżówka - teleturniej
16.05 Przysięga (401) - serial
17.00 Teleexpress
17.15 Jaka to melodia?
17.55 Klan (3801) - telenowela
18.20 Kasta - Fałszywy wypadek - serial
18.55 Jeden z dziesięciu - teleturniej
19.25 Sport, Wiadomości, Pogoda
20.10 Alarm! - magazyn
20.30 Leśniczówka (385) - serial
21.00 Ojciec Mateusz s.XXV - Ojciec Mateusz (323) - serial
22.00 Pułkownik Kwiatkowski - komediodramat, reż. Kazimierz Kutz, wyk. Marek Kondrat, Renata Dancewicz, Zbigniew Zamachowski, Adam Ferency, Artur Barciś
HIT
0.15 Miłość i inne komplikacje - film obyczajowy, USA, reż. Don Roos, wyk. Natalie Portman, Charlie Tahan, Lisa Kudrow, Daisy Tahan
2.00 S. W. A. T. - Jednostka specjalna. s.II (36) - serial
2.50 Mrok (6) - Doskonały plan - serial
3.45 Magazyn kryminalny 997

TVP 2

5.20 Na dobre i na złe (654) - Nikt nie jest doskonały - serial
6.20 Anna Dymna - spotkajmy się - Bartosz Michalak
6.50 Familiada - teleturniej
7.30 Pytanie na śniadanie
10.40 Panorama
10.50 Pytanie na śniadanie
11.15 Policzmy się dla Polski
11.25 Dookoła Bałtyku (7) - magazyn kulinarny
11.50 Barwy szczęścia (2437) - serial
12.30 Koło fortuny - teleturniej
13.15 Kozacka miłość (103) - serial
14.05 Va Banque (244) - teleturniej
14.35 Na sygnale (281) - Nie macie pojęcia - serial
15.10 Górscy ratownicy (57) - W pułapce, cz. 1 - serial
16.00 Koło fortuny - teleturniej
16.35 Familiada - teleturniej
17.15 Promyk nadziei (29) - serial
18.00 Panorama
18.20 Va Banque (245) - teleturniej
18.45 Kozacka miłość (104) - serial
19.35 Barwy szczęścia (2437) - serial
20.05 Barwy szczęścia (2438) - serial
20.35 Kabaret. Super Show Dwójki (9) - program kabaretowy
21.25 Centralne Biuro Humoru (2) - program rozrywkowy
22.50 Muzyka, Taniec, Zabawa
23.55 Kino relaks - Szef - komedia, USA, reż. Jon Favreau, wyk. Jon Favreau, John Leguizamo, Dustin Hoffman, Sofia Vergara, Scarlett Johansson, Emjay Anthony
HIT
2.00 Kodeks sprawiedliwego - film fabularny, USA, reż. Michael Winnick, wyk. Steven Seagal, Craig Sheffer, Helen Mattsson, Louis Mandylor
3.55 Głębia oceanu - dramat obyczajowy, USA, reż. Ulu Grosbard, wyk. Michelle Pfeiffer, Treat Williams
5.45 Zakończenie dnia

POLSAT

6.00 Nowy dzień z Polsat News
8.40 Malanowski i Partnerzy
9.40 Sekrety rodziny
10.40 Dlaczego ja?
11.40 Gliniarze
12.50 Wydarzenia
13.25 Interwencja
13.40 Trudne sprawy
14.40 Dlaczego ja?
15.50 Wydarzenia, Pogoda
16.15 Interwencja
16.30 Na ratunek 112
17.00 Gliniarze
18.00 Pierwsza miłość
18.50 Wydarzenia, Sport, Pogoda
19.25 Gość Wydarzeń
20.05 Twoja Twarz Brzmi Znajomo

22.05 Geneza planety małp - film sci - fi, USA, 2011, reż. Rupert Wyatt, wyk. James Franco, John Lithgow, Andy Serkis, Freida Pinto - San Francisco. Will Rodman pracuje w firmie farmaceutycznej. Marzy o stworzeniu leku regenerującego tkankę mózgową, który mógłby uzdrowić jego cierpiącego na chorobę Alzheimera ojca. Pod opiekę młodego naukowca trafia mały szympans o imieniu Caesar. Na nim właśnie Will prowadzi badania, na które nie pozwala mu firma. Zaczyna odnosić pierwsze sukcesy i jest o krok od wielkiego przełomu.
HIT
0.35 Wyspa tajemnic - thriller, USA, 2010, reż. Martin Scorsese, wyk. Leonardo DiCaprio, Mark Ruffalo, Ben Kingsley, Ted Levine
3.30 Tajemnice losu

TVN

5.40 Uwaga! - program interwencyjny
6.00 Ukryta prawda - program obyczajowy
7.00 Kuchenne rewolucje - program kulinarno - rozrywkowy
8.00 Dzień Dobry TVN - magazyn
11.35 Doradca smaku
11.45 Ukryta prawda - program obyczajowy
14.55 Szpital - program obyczajowy
16.00 LAB - serial
17.00 Kuchenne rewolucje - program kulinarno - rozrywkowy
18.00 Ukryta prawda - program obyczajowy
19.00 Fakty, Sport, Pogoda
19.25 Uwaga! koronawirus
19.55 Uwaga! - program interwencyjny
20.05 Miłe wieści

20.10 Liga sprawiedliwości - film przygodowy, USA, Kanada, Wielka Brytania 2017, reż. Zack Snyder, wyk. Ben Affleck, Henry Cavill, Amy Adams, Gal Gadot, Ezra Miller, Jason Momoa, Ray Fisher, Jeremy Irons, Diane Lane
HIT
22.45 Constantine - horror, USA, Niemcy 2005, reż. Francis Lawrence, wyk. Rachel Weisz, Shia LaBeouf, Djimon Hounsou, Max Baker, Pruitt Taylor Vince, Tilda Swinton, Peter Stormare, Keanu Reeves
1.10 Kuba Wojewódzki
2.15 Uwaga! - program interwencyjny
2.35 NOC Magii
4.00 Szpital - program obyczajowy

SUPER POLSAT

6.00 Wydarzenia **6.35** SuperLudzie Extra **7.00** Psi patrol **7.30** Psi patrol **8.00** Kung Fu Panda: Legenda o niezwykłości **8.30** Harvey Beaks **9.00** Harvey Beaks **9.30** Kung Fu Panda: Legenda o niezwykłości **10.00** Linia życia. Niepokonani **10.30** Świat według Kiepskich **11.00** Nasz nowy dom **12.00** SuperLudzie **13.00** Chirurdzy **14.00** Chirurdzy **15.00** TOP CHEF **16.30** Hell's Kitchen - Piekielna Kuchnia **18.00** Nasz nowy dom **19.00** Świat według Kiepskich **19.30** Świat według Kiepskich **20.00** Gala boksu Babilon **0.00** Baby Driver - film akcji, Wielka Brytania, USA, 2017, reż. Edgar Wright, wyk. Ansel Elgort, Jon Bernthal, Jon Hamm, Eiza González **2.30** Mamuśka - dramat obyczajowy, USA, 1998, reż. Chris Columbus, wyk. Julia Roberts, Susan Sarandon, Ed Harris, Jena Malone. **5.00** Na ratunek 112 **5.30** Na ratunek 112

TVP SPORT

6.35 Sporty walki - Gala MMA ONE Championship - ONE on TNT IV, Singapur **8.30** Piłka ręczna mężczyzn - Eliminacje Mistrzostw Europy 2022. Polska - Słowenia **10.15** Boks - Megafights. P.Williams - E.Lara **13.10** Snooker - Tour Championship, finał 1, cz. 2. **16.05** Liga Mistrzów - Skróty meczów 1 finału **17.25** Piłka ręczna mężczyzn - Eliminacje Mistrzostw Europy 2022. Polska - Słowenia **19.00** Sporty walki - Gala Sportów Walki, Powidz - Walkę mamy we krwi **19.10** Sporty walki - Gala Sportów Walki, Powidz - Walkę mamy we krwi - **22.00** Sportowy Wieczór **22.40** Sporty walki - MMA - Professional Fighters League, Atlantic City - Seson regularny, Dzień 2 **0.40** Boks - Gala MB Boxing Night 9 - Szklarska Poręba, cz. 2 - walka wieczoru Parzęczewski - Galovar **1.25** Boks - Gala boksu zawodowego Londyn - walka wieczoru

STOPKLATKA

6.00 Scena Śmiechu **7.00** Dom - serial **9.20** Zemsta futrzaków - komedia familijna **11.00** Miś - komedia **13.35** Juno - komediodramat **15.25** Stawka większa niż życie cz. 9 - 10 - serial **18.00** Wojny magazynowe **19.10** Wojny kontenerowe **20.00** Wyjazd integracyjny - komedia, Polska **21.50** Nie oddychaj - horror, USA **23.40** Wzgórza maja oczy II - horror, USA **1.30** Milion dolarów - komedia obyczajowa, Polska **3.40** Nowa Scena Śmiechu

TV 4

6.00 Gliniarz i prokurator **7.00** Strażnik Teksasu **8.00** Nasz nowy dom **9.00** Sędzia Judy **9.25** Z miłości do dziecka **10.25** Nowe Sekrety sąsiadów **10.55** Detektywi w akcji **11.55** Kobra - oddział specjalny **12.55** STOP Drogówka **13.55** Galileo **14.55** Z miłości do dziecka **16.00** Policjantki i Policjanci **17.00** Nowe Sekrety sąsiadów **19.00** Policjantki i Policjanci **20.00** Gwiazdy Kabaretu **21.00** Gwiazdy Kabaretu **22.00** Sprawiedliwi - Wydział Kryminalny

PIĄTEK, 30.04

TVN 7

5.55 Szkoła - serial
6.55 Szpital - program obyczajowy
7.55 Zakochani po uszy - serial
8.30 Rozwód. Walka o wszystko
9.30 Ukryta prawda
11.30 Ten moment
12.00 Szpital - program obyczajowy
13.00 Szkoła - serial
14.00 19 + - serial
14.30 Sąd rodzinny - program sądowy
15.30 Sędzia Anna Maria Wesołowska
16.30 Ukryta prawda - program obyczajowy
17.30 Brzydula - serial
18.00 Rozwód. Walka o wszystko
19.00 Ukryta prawda - program obyczajowy
20.00 Brzydula - serial
20.30 Miłe wieści
20.35 Ślub od pierwszego wejrzenia
21.35 Miss agent II: Uzbrojona i urocza - komedia, USA 2005, reż. John Pasquin, wyk. Sandra Bullock, Regina King, Enrique Murciano, William Shatner, Ernie Hudson
HIT
0.00 Kobieta sukcesu - komedia romantyczna, Polska 2018, reż. Robert Wichrowski, wyk. Agnieszka Więdłocha, Mikołaj Roznerski, Bartosz Gelner, Julia Wieniawa, Paulina Gałązka, Małgorzata Foremniak, Tomasz Karolak
2.25 NOC Magii

PULS

6.00 Zbuntowany anioł - telenowela
7.00 Lombard: Życie pod zastaw - serial
9.00 Rodzinny interes - serial
10.00 Zbuntowany anioł - telenowela
11.00 Zbuntowany anioł - telenowela
12.00 Zaklinaczka duchów - serial
13.00 Zaklinaczka duchów - serial
14.00 Lombard: Życie pod zastaw - serial
16.00 Rodzinny interes - serial
17.00 Rodzinny interes - serial
18.00 Lombard: Życie pod zastaw - serial
20.00 xXx - film sensacyjny, USA 2002, reż. Rob Cohen, wyk. Asia Argento, Danny Trejo, Marton Csokas, Samuel L. Jackson, Vin Diesel
HIT
22.25 RoboCop - film sci - fi, USA 2014, reż. José Padilha, wyk. Gary Oldman, Joel Kinnaman, Michael Keaton, Samuel L. Jackson
0.50 Za ciosem - film sensacyjny, USA, Hongkong, Aruba 1998, reż. Hark Tsui, wyk. Jean - Claude Van Damme, Rob Schneider, Lela Rochon
2.30 Castle - serial
3.20 Na jedwabnym szlaku
3.55 Na jedwabnym szlaku
4.25 Dyżur
5.10 Dyżur

TRWAM

12.00 Regina Coeli **12.03** Informacje dnia **12.20** Sanktuarium Matki Ubogich w Banneux **13.15** Grunt to droga **13.30** Msza święta **14.30** Zrozumieć Antycywilizację **14.55** Słowo Życia **15.00** Koronka do Bożego Miłosierdzia **15.20** Mocni w wierze **15.50** Ma się rozumieć **16.00** Informacje dnia **16.10** Siódmy sakrament **16.35** Świat na wyciągnięcie ręki **17.00** Regał Mistrzowie **17.30** Antykultura III **17.55** Poczet Wielkich Polaków **18.00** Regina Coeli **18.05** Informacje dnia **18.15** Westerplatte Młodych **18.55** Przegląd katolickiego tygodnika „Niedziela" **19.00** Warto zauważyć... w mijającym tygodniu **19.30** Opowieści Theo **19.45** Modlitwa z telefonicznym udziałem dzieci **20.00** Informacje dnia **20.20** Różaniec **20.50** Myśląc Ojczyzna **21.00** Apel Jasnogórski **21.20** Informacje dnia **21.40** Polski Punkt Widzenia **22.00** Ziemia Obiecana **22.45** Świt nadziei

TTV

5.20 SOS. Ekipy w akcji **6.25** Express **6.40** Uwaga! **6.55** Ukryta prawda **7.55** Królowe życia 10 - serial **8.25** Gogglebox. Przed telewizorem **9.25** Gogglebox. Przed telewizorem **10.25** Sędzia Anna Maria Wesołowska **11.25** Sędzia Anna Maria Wesołowska **12.25** Ostatnia szansa **13.20** Damy i wieśniaczki. Ukraina **14.25** Królowe życia - serial **15.05** 10 zadań specjalnych Michela Morana **15.45** Express **16.05** Miłe wieści **16.10** Gogglebox. Przed telewizorem **16.55** Najgorsze polskie tatuaże **17.45** Express **18.05** Usterka **18.35** Złomowisko PL - reality show **19.45** Express **20.00** Pogoda **20.05** Sport **20.10** Gogglebox. Przed telewizorem **21.15** Królowe życia - serial **23.00** Królowe życia - serial **0.00** Damy i wieśniaczki. Za granicą **1.00** Gogglebox. Przed telewizorem **1.40** Seks - wypadki **2.40** Meksykańskie dynastie - serial **3.45** O mały włos... **4.15** O mały włos...

TV6

6.00 TOP 10 - Lista przebojów **7.00** Słoneczny patrol **9.00** Galileo **10.00** Sędzia Judy **11.00** Pamiętniki z wakacji **12.00** Miodowe lata **13.40** Nasza Klasa **14.15** Policjantki i Policjanci **15.15** Detektywi w akcji **16.15** Septagon **17.15** Hawaje 5 - 0 **18.15** Miodowe lata **20.00** Galileo **21.00** CSI: Kryminalne zagadki Nowego Jorku **22.55** Potężne uderzenie - film sensacyjny **1.10** Dancing with the Stars. Taniec z Gwiazdami **3.10** Włatcy móch

eprasa.pl 9cd9e94beb

TVP 1

4.45 Klan (3797 - 3799) - telenowela
5.55 Magazyn Ekspresu Reporterów
6.50 Policzmy się dla Polski - felieton
7.00 Transmisja Mszy Świętej
7.35 Rok w ogrodzie
8.00 Rok w ogrodzie Extra - magazyn
8.15 wojsko - polskie.pl (149) - reportaż
8.40 Pełnosprawni (402) - magazyn
9.10 Prywatne życie zwierząt - Altruizm - reportaż
9.40 Fascynujący świat - Orkan Xyntia
10.45 Sprawa dla reportera
12.05 Samotny rewolwerowiec - western, USA, reż. Sidney Salkow, wyk. Audie Murphy, Merry Anders, James Best, Ted de Corsia, Frank Ferguson
13.45 Okrasa łamie przepisy - Smak mięsa z kością
14.15 Z pamięci - felieton
14.25 Ozdrowieńcy - /6/ - magazyn
14.55 Policzmy się dla Polski - felieton
15.05 Sekretne życie kotów s.I (6) - reality show
15.55 To był rok!
17.00 Teleexpress
17.20 Pogoda
17.30 Jaka to melodia?
18.30 Stulecie Winnych s.III (35) - serial
19.25 Sport
19.30 Wiadomości
20.05 Pogoda
20.10 Komisarz Alex s.XV (190) - Kuchnia Rity - serial
21.00 Lekkoatletyka - Mistrzostw Świata sztafet w Chorzowie
22.20 HIT Hit na sobotę - Bogowie Egiptu - film fabularny, USA, Australia, reż. Alex Proyas, wyk. Brenton Thwaites, Nikolaj Coster - Waldau, Gerard Butler
0.35 Generał Nil - dramat historyczny, reż Ryszard Bugajski, wyk. Olgierd Łukaszewicz, Alicja Jachiewicz, Magdalena Emilianowicz, Anna Cieślak
2.45 Jaka to melodia?
3.40 Atlas Niepodległości - film dok.
4.45 Z pamięci - felieton

TVP 2

5.50 Barwy szczęścia (2434) - serial
6.25 Barwy szczęścia (2435) - serial
6.55 M jak miłość (1585) - serial
7.55 Pytanie na śniadanie
11.20 Zainwestuj w marzenia s.III (36) - Rozwój pracowników - serial
11.30 Rodzinny ekspres - Chrześcijańskie podejście do pracy
12.05 Wielki koncert nocy letniej - Muzyka filmowa, cz. 1 - koncert
12.55 Wielki koncert nocy letniej - Muzyka filmowa, cz. 2 - koncert
14.00 Familiada - teleturniej
14.35 Koło fortuny - teleturniej
15.15 Wojciech Cejrowski - boso przez świat - Peru. Lama
15.45 Smaki świata po polsku s.II - magazyn
16.15 Kumple z dżungli - film anim.
17.50 Słowo na niedzielę - Planowana porażka w stolicy
18.00 Panorama
18.20 Pogoda
18.30 Postaw na milion - teleturniej
19.25 Rodzinka.pl s.VIII (173) - Czysto, czyściej, czyściuteńko - serial
20.00 Dance Dance Dance - widowisko rozrywkowe
21.05 Dance Dance Dance - widowisko rozrywkowe
22.15 Hity wszech czasów - magazyn muzyczny
23.20 HIT Love Story - melodramat, USA, reż. Arthur Hiller, wyk.Ryan O'Neal, Ali MacGraw, Ray Milland, John Marley
1.10 Świat to za mało - film sensacyjny, USA, Wielka Brytania, reż. Michael Apted, wyk. Pierce Brosnan, Robert Carlyle, Sophie Marceau
3.20 Moja krew - dramat, Polska, reż. Marcin Wrona, wyk. Eryk Lubos, Luu De Luy, Wojciech Zieliński, Marek Piotrowski, Krzysztof Kolberger
4.55 Zakończenie dnia

SOBOTA, 1.05

TVN 7

5.15 Szkoła - serial
6.15 Kosmiczny wykop
6.30 Wiza na miłość
7.35 Ten moment
8.10 Ukryta prawda
11.15 Hotel Paradise - Rajskie rozdanie
12.15 Hotel Paradise
13.20 Półtora gliniarza. Nowy rekrut - komedia, Kanada 2017, reż. Jonathan A. Rosenbaum, wyk. Lou Diamond Phillips, Lulu Wilson, Janet Kidder
15.20 Goonies - film przygodowy, USA 1985, reż. Richard Donner, wyk. Sean Astin, Josh Brolin, Jeff Cohen, Corey Feldman, Kerri Green
17.40 Dorwać Smarta - komedia, USA 2008, reż. Peter Segal, wyk. Steve Carell, Anne Hathaway, Dwayne Johnson, Alan Arkin, Terence Stamp, Terry Crews, James Caan, Bill Murray
20.00 HIT Harry Potter i Insygnia Śmierci: Część I - film przygodowy, USA, Wielka Brytania 2010, reż. David Yates, wyk. Daniel Radcliffe, Emma Watson, Rupert Grint, Alan Rickman, Ralph Fiennes
23.05 Poszukiwany - film sensacyjny, USA 1997, reż. David Hogan, wyk. Keenen Ivory Wayans, Jon Voight, Jill Hennessy, Paul Sorvino
1.10 Duchy Alaski
2.10 Druga strona medalu - talk show
2.40 NOC Magii

PULS

6.00 Łowcy skarbów - serial
7.00 Taki jest świat
8.00 Lombard: Życie pod zastaw - serial
10.00 Lombard: Życie pod zastaw - serial
12.00 Lombard: Życie pod zastaw - serial
14.00 Lombard: Życie pod zastaw - serial
16.00 Lombard: Życie pod zastaw - serial
18.00 Lombard: Życie pod zastaw - serial
20.00 HIT Rocky - dramat, USA 1976, reż. John G. Avildsen, wyk. Burgess Meredith, Burt Young, Carl Weathers, Sylvester Stallone, Talia Shire
22.20 W sieci kłamstw - thriller, Ukraina, Wielka Brytania 2019, reż. Adrian Bol, wyk. Honor Kneafsey, Scott Adkins, Yuliia Sobol
0.20 Aż do śmierci - film akcji, USA 2007, reż. Simon Fellows, wyk. Adam Leese, Jean - Claude Van Damme, Mark Dymond, Selina Giles
2.25 Castle - serial
3.35 Taki jest świat
4.35 Z archiwum policji
5.00 Dyżur
5.30 Dyżur

POLSAT

6.00 Nowy dzień z Polsat News
8.10 Dom - film anim.
10.10 Ewa gotuje
10.40 Nasz nowy dom
12.40 Bogaty Dom - Biedny Dom
13.40 Łowcy nagród
14.40 Rolnicy. Podlasie
15.45 Więzienie
17.45 Chłopaki do wzięcia
18.50 Wydarzenia, Sport, Pogoda
19.25 Gość Wydarzeń
20.05 Kowalscy kontra Kowalscy
20.35 Kowalscy kontra Kowalscy

21.10 HIT Jak rozpętałem II wojnę światową cz. 1 - Ucieczka - komedia wojenna, Polska, 1970, reż. Tadeusz Chmielewski, wyk. Wirgiliusz Gryń, Marian Kociniak, Zdzisław Kuźniar, Emil Karewicz - 31 sierpnia 1939 roku Franek przybywa na granicę niemiecką w składzie plutonu mającego wzmocnić obronę stacji kolejowej. Zasypia, a jego karabin przypadkowo wypala. Franek jest przekonany, że rozpętał wojnę
22.55 Jak rozpętałem II wojnę światową cz. 2 - Za bronią - komedia wojenna, Polska, 1970, reż. Tadeusz Chmielewski, wyk. Wacław Kowalski, Marian Kociniak, Kazimierz Rudzki, Piotr Fronczewski
0.25 Rings - horror, USA, 2017, reż. F. Javier Gutiérrez, wyk. Vincent D'Onofrio, Johnny Galecki, Aimee Teegarden, Alex Roe
2.35 Tajemnice losu
4.40 Disco Gramy

TVN

5.05 Uwaga! - program interwencyjny
5.25 Ukryta prawda - program obyczajowy
6.25 Kuchenne rewolucje - program kulinarno - rozrywkowy
7.25 Efekt Domina
8.00 Dzień Dobry TVN - magazyn
11.30 Brzydula - serial
12.00 Brzydula - serial
12.30 Brzydula - serial
13.00 Brzydula - serial
13.30 Brzydula - serial
14.00 Na Wspólnej Omnibus - serial
15.55 MasterChef Junior
17.25 Wymarzone ogrody
18.00 Kuchenne rewolucje - program kulinarno - rozrywkowy
19.00 Fakty, Sport, Pogoda
19.45 Uwaga! - program interwencyjny
20.00 Power Couple - program rozrywkowy

21.25 HIT Ciekawy przypadek Benjamina Buttona - film obyczajowy, USA 2008, reż. David Fincher, wyk. Brad Pitt, Cate Blanchett, Julia Ormond, Elias Koteas, Tilda Swinton
0.40 Bogowie ulicy - film kryminalny, USA 2012, reż. David Ayer, wyk. Jake Gyllenhaal, Michael Pena, Anna Kendrick
2.50 Uwaga! - program interwencyjny
3.10 NOC Magii

TRWAM

13.15 Kolory Świętości **13.20** Ocalić od zapomnienia **13.30** Msza święta **14.30** Przegląd Katolickiego Tygodnika „Niedziela" **14.35** Sanktuarium - Miasteczko Świętej Rodziny - Cotignac **15.30** Wierzę w Boga **16.00** Informacje dnia **16.10** Będę jej głównym Patronem **17.00** Z Parlamentu Europejskiego **17.30** Mocni Jego mocą **17.55** Poczet Wielkich Polaków **18.00** Regina Coeli **18.05** Informacje dnia **18.15** Rozmowy niedokończone **19.25** Święty na każdy dzień **19.30** Katecheza ks. bp. Antoniego Długosza **19.45** Modlitwa z telefonicznym udziałem dzieci **20.00** Informacje dnia **20.20** Różaniec **20.50** Myśląc Ojczyzna **21.00** Apel Jasnogórski **21.20** Informacje dnia **21.40** Polski Punkt Widzenia **22.00** Mojżesz - 10 przykazań **22.50** 100 cudownych miejsc na świecie **23.00** Głos serca **23.45** Św. Józef - patron na trzecie tysiąclecie

SUPER POLSAT

6.00 Wydarzenia **6.35** SuperLudzie Extra **7.00** Psi patrol **9.00** Kung Fu Panda: Legenda o niezwykłości **10.00** Świat według Kiepskich **10.30** Świat według Kiepskich **11.00** SuperLudzie **11.30** Kopernik była kobietą **12.30** Serca dwa **13.00** Nasz nowy dom **14.00** Nasz nowy dom **15.00** Megamocny i guzik zagłady - film anim. **15.30** Kubuś i Hefalumpy - film anim. **16.50** Smerfy 2 - film familijny,**19.00** Świat według Kiepskich **19.30** Świat według Kiepskich **20.00** Baby Driver - film akcji, Wielka Brytania, USA, 2017, reż. Edgar Wright, wyk. Ansel Elgort, Jon Bernthal, Jon Hamm, Eiza González **22.20** Świat według Kiepskich **23.00** Książę Persji: Piaski czasu - film przygodowy, USA, 2010, reż. Mike Newell, wyk. Jake Gyllenhaal, Gemma Arterton, Ben Kingsley, Richard Coyle **1.25** Polsat SuperHit Festiwal 2019 **3.15** Kabaretowa Ekstraklasa

TVP SPORT

6.55 LA - Halowe Mistrzostwa Europy, Toruń - Podsumowanie **9.25** Stan futbolu - magazyn **10.15** piłka nożna - Liga Mistrzów - Skróty meczów 1 finału **10.50** piłka nożna - Liga Mistrzów - Skróty meczów 1 finału **11.35** Lolo **12.40** Piłka ręczna kobiet - PGNiG Superliga, 23.kolejka **14.30** studio - Piłka nożna - PKO Ekstraklasa, 28.kolejka **14.55** 1.połowa - Piłka nożna - PKO Ekstraklasa, 28.kolejka **16.00** 2.połowa - Piłka nożna - PKO Ekstraklasa, 28.kolejka **17.40** Droga do EURO **18.15** studio - LA - MŚ Sztafet 2021, Chorzów - Dzień 1. **18.25** LA - MŚ Sztafet 2021, Chorzów - Dzień 1. **22.15** Sportowy Wieczór **22.50** PKO Ekstraklasa 2020 - 28.kolejka Legia Warszawa - Wisła Kraków **1.00** Gala Sportów Walki, Powidz k.Poznania - Walkę mamy we krwi **2.50** Boks - Gala Suzuki Boxing Night 5, Lublin **5.25** Zakończenie dnia

TTV

5.30 Handlarze. Na zlecenie **6.35** Sport **6.40** Express **7.00** DeFacto **7.25** 10 zadań specjalnych Michela Morana - program kulinarno - rozrywkowy **7.55** Down the road. Zespół w trasie - serial **8.35** Sport **8.40** Nic do zgłoszenia **9.45** Express **10.05** Gogglebox. Przed telewizorem **11.00** Gogglebox. Przed telewizorem **11.55** Gogglebox. Przed telewizorem **12.50** Kanapowcy **13.50** Królowe życia - serial **14.15** Królowe życia - serial **14.40** Damy i wieśniaczki. PL **15.45** Express **16.05** Gogglebox. Przed telewizorem **16.40** Gogglebox. Przed telewizorem **17.45** Express **18.05** Kanapowcy **19.10** Królowe życia. Extra - serial **19.45** Express **20.05** Królowe życia - serial **20.30** Królowe życia - serial **21.00** Królowe życia - serial **21.30** Królowe życia - serial **22.00** Damy i wieśniaczki. PL **23.00** Gogglebox. Przed telewizorem **1.40** Ostre cięcie

STOPKLATKA

6.00 Przeminęło z wiatrem cz. 1 - melodramat **8.00** Komisarz Rex - serial **11.00** Stawka większa niż życie cz. 9 - 10 - serial **13.40** Starsza pani musi zniknąć - komedia **15.30** Klejnot Nilu - film przygodowy **17.40** Witaj w domu, panie Jenkins - komedia **20.00** Osadzony - dramat kryminalny **22.10** Ptaszek na uwięzi - komedia sensacyjna **0.40** Wyjazd integracyjny - komedia **2.35** Pokot - dramat kryminalny **5.05** Nowa Scena Śmiechu

TV 4

6.15 Szczenięce lata Toma i Jerry'ego **7.45** Tom i Jerry i Sherlock Holmes - film anim. **8.40** Galileo **10.45** Pies wampir - film familijny **12.45** STOP Drogówka **13.45** Hero - dramat przygodowy **15.50** Policjantki i Policjanci **18.50** Domowe rozgrywki **19.00** Galileo **20.00** Policjantki i Policjanci **22.00** Sprawiedliwi - Wydział Kryminalny **0.00** Prawdziwa jazda - komedia sensacyjna **2.05** Interwencja **2.25** TOP 10 - Lista przebojów

TV6

6.00 TOP 10 - Lista przebojów **7.05** Flintstonowie **10.30** Księżniczka łabędzi - film anim. **12.25** Ekstremalny surfing w Rosji - film dok. **14.00** Columbo **16.00** Wzór - serial **20.00** Galileo **21.00** CSI: Kryminalne zagadki Nowego Jorku **23.00** Egzorcysta. Początek - horror, USA, 2004, reż. Renny Harlin, wyk. Stellan Skarsgard, Izabella Scorupco, James D'Arcy, Julian Wadham **1.15** Dancing with the Stars. Taniec z Gwiazdami **3.15** Włatcy móch

TVP 1

7.00 Transmisja Mszy Świętej
8.00 Tydzień
8.30 Zakochaj się w Polsce - magazyn
9.05 Weterynarze z sercem
9.35 Przyrodnik na tropie
10.05 Wielkie rodziny (7) - dokument
10.55 Słowo na niedzielę
11.00 Transmisja Mszy Świętej
11.55 Między ziemią a niebem
12.00 Regina Coeli
12.15 Między ziemią a niebem
12.50 Pasterz - Non possumus. - serial
13.15 BBC w Jedynce - Szpiedzy wśród zwierząt - Wyspy 3 - cykl dok.
14.15 Z pamięci - felieton
14.25 Okrasa łamie przepisy - Smak mięsa z kością
14.55 Policzmy się dla Polski - felieton
15.05 Komisarz Alex s.XV (190) - Kuchnia Rity - serial
16.05 Sekretne życie kotów s.I (7) - reality show
17.00 Teleexpress, Pogoda
17.30 Ojciec Mateusz s.XXV - Ojciec Mateusz (323) - serial
18.30 Jaka to melodia?
19.25 Sport, Wiadomości, Pogoda
20.15 Stulecie Winnych s.III (36) - serial
21.15 To był rok!
22.25 HIT Zakochana Jedynka - Ile waży koń trojański? - komedia, Polska, reż. Juliusz Machulski, wyk. Ilona Ostrowska, Maciej Marczewski, Robert Więckiewicz, Danuta Szaflarska, Sylwia Dziorek, Katarzyna Kwiatkowska
0.35 Być jak Kazimierz Deyna - komedia obyczajowa, Polska, reż. Anna Wieczur - Bluszcz, wyk. Marcin Korcz, Przemysław Bluszcz, Gabriela Muskała, Jerzy Trela
2.20 Świetliki w ogrodzie - dramat obyczajowy, USA, reż. Dennis Lee, wyk. Ryan Reynolds, Julia Roberts, Willem Dafoe, Emily Watson
4.10 Jaka to melodia?
4.50 Z pamięci - felieton

TVP 2

5.20 Barwy szczęścia (2436) - serial
5.50 Barwy szczęścia (2437) - serial
6.25 Barwy szczęścia (2438) - serial
6.55 M jak miłość (1586) - serial
7.55 Pytanie na śniadanie
11.15 Dookoła Bałtyku (8) - magazyn kulinarny
11.45 Dance Dance Dance - widowisko rozrywkowe
12.45 Dance Dance Dance - widowisko rozrywkowe
14.00 Familiada - teleturniej
14.35 Koło fortuny - teleturniej
15.10 Szansa na sukces. Opole 2021 - Boys - widowisko muzyczne
16.10 Paddington 2 - Film familijny, Wielka Brytania, Francja, reż. Paul King, wyk. Hugh Bonneville, Sally Hawkins, Hugh Grant, Brendan Gleeson
17.50 Zainwestuj w marzenia s.III (37) - Praca zdalna - serial
18.00 Panorama
18.20 Pogoda
18.30 Wojciech Cejrowski - boso przez świat - Peru. Fabryka czekolady
19.05 Lekkoatletyka - Mistrzostwa Świata sztafet w Chorzowie
21.00 Polski El Greco - film dok.
22.10 Największe przeboje Krzysztofa Krawczyka - koncert
23.15 Muzyka, Taniec, Zabawa
0.15 Hity wszech czasów - magazyn muzyczny
1.20 Przekładaniec - film fabularny, Wielka Brytania, reż. Matthew Vaughn, wyk. Daniel Craig, Kenneth Cranham, Nathalie Lunghi, Dragan Micanović
3.10 Hydrozagadka - film TVP, Polska, reż. Andrzej Kondratiuk, wyk. Roman Kłosowski, Zdzisław Maklakiewicz, Wiesław Michnikowski, Józef Nowak, Wiesław Gołas, Jerzy Duszyński, Franciszek Pieczka, Jerzy Turek, Iga Cembrzyńska, Ewa Szykulska
4.25 Zakończenie dnia

POLSAT

6.00 Nowy dzień z Polsat News
7.00 Asterix i wikingowie - film anim.
8.40 Fantastyczna czwórka - film sci - fi, USA, 2015, reż. Josh Trank, wyk. Miles Teller, Michael B. Jordan
10.50 Opowiesci z Narnii: Lew, Czarownica i stara szafa - film przygodowy, USA, 2005, reż. Andrew Adamson, wyk. Georgie Henley, William Moseley, Skandar Keynes
13.50 Twoja Twarz Brzmi Znajomo
15.50 Finał Pucharu Polski
18.40 Domowe rozgrywki
18.50 Wydarzenia, Sport, Pogoda
19.30 Państwo w Państwie
20.00 Kabaret na żywo - Klinika Skeczów Męczących

22.05 HIT Faceci w czerni - komedia sci - fi, USA, 1997, reż. Barry Sonnenfeld, wyk. Tommy Lee Jones, Will Smith, John Alexander, Linda Fiorentino - Bohaterowie tej, jednej z najbardziej kasowych komedii w dziejach kina: agent J i agent K to przedstawiciele tajnej organizacji rządowej, tropiącej przybyszów z Kosmosu. Agenci, zwani facetami w czerni, otrzymują misję schwytania groźnego przestępcy.
0.10 Demonstracja siły - film sensacyjny, USA, 2013, reż. Keoni Waxman, wyk. Steven Seagal, Ving Rhames, Danny Trejo, Bren Foster
2.15 Dywizjon 303. Historia prawdziwa - film wojenny, Polska, Wielka Brytania, 2018, reż. Denis Delić, wyk. Piotr Adamczyk, Maciej Zakościelny, John Kay Steel, Kirk Barker

TVN

5.05 Uwaga! - program interwencyjny
5.25 Ukryta prawda - program obyczajowy
6.25 Kuchenne rewolucje - program kulinarno - rozrywkowy
7.25 Nowa Maja w ogrodzie
7.55 Akademia ogrodnika
8.00 Dzień Dobry TVN - magazyn
11.30 Efekt Domina
12.05 Co za tydzień - magazyn
12.55 Power Couple - program rozrywkowy
14.30 Usta Usta - serial
15.35 Liga sprawiedliwości - film przygodowy, USA, Kanada, Wielka Brytania 2017, reż. Zack Snyder, wyk. Ben Affleck, Henry Cavill, Amy Adams, Gal Gadot, Ezra Miller, Jason Momoa, Ray Fisher
18.00 Totalne remonty Szelągowskiej
19.00 Fakty, Sport, Pogoda
19.45 Uwaga! - program interwencyjny
20.00 MasterChef Junior
21.30 Grobowiec smoka - film przygodowy, Wielka Brytania, Chiny 2013, reż. Eric Styles, wyk. Scott Adkins, Dolph Lundgren, Yi Huang, Nathan Lee

23.15 HIT Zielona strefa - film sensacyjny, USA, Wielka Brytania, Francja, Hiszpania 2010, reż. Paul Greengrass, wyk. Matt Damon, Greg Kinnear, Brendan Gleeson, Amy Ryan, Khalid Abdalla, Jason Isaacs
1.30 Kuchenne rewolucje - program kulinarno - rozrywkowy
2.30 Uwaga! - program interwencyjny
2.50 NOC Magii

NIEDZIELA, 2.05

TVN 7

5.15 Szkoła - serial
6.15 Kosmiczny wykop
6.30 Wiza na miłość
7.30 Ten moment
8.00 Ukryta prawda
12.00 Hotel Paradise
14.00 Ślub od pierwszego wejrzenia
15.00 Akademia policyjna - komedia, USA 1984, reż. Hugh Wilson, wyk. Steve Guttenberg, Kim Cattrall, G.W. Bailey, Bubba Smith, Donovan Scott, George Gaynes
17.00 Harry Potter i Insygnia Śmierci: Część I - film przygodowy, USA, Wielka Brytania 2010, reż. David Yates, wyk. Daniel Radcliffe, Emma Watson, Rupert Grint, Alan Rickman, Ralph Fiennes
20.00 HIT Robin Hood - film przygodowy, USA, Wielka Brytania 2010, reż. Ridley Scott, wyk. Russell Crowe, Cate Blanchett, Max Von Sydow, William Hurt, Mark Strong
22.50 Na własną rękę - film sensacyjny, USA 2002, reż. Andrew Davis, wyk. Arnold Schwarzenegger, Francesca Neri, Elias Koteas, Cliff Curtis, John Leguizamo, John Turturro
1.05 Lady Bird - komediodramat, USA 2017, reż. Greta Gerwig, wyk. Saoirse Ronan, Laurie Metcalf, Tracy Letts, Lucas Hedges, Timotheé Chalamet
3.10 NOC Magii

PULS

6.00 Rodzinny interes - serial
9.10 Trener bardzo osobisty - komedia, USA 2012, reż. Gabriele Muccino
11.30 Wycieczka na studia - komedia, USA 2008, reż. Roger Kumble
13.10 Najpiękniejsze baśnie braci Grimm: Stańcowane pantofelki - baśń, Niemcy 2011
14.25 Najpiękniejsze baśnie: Księżniczka na ziarnku grochu - baśń
15.35 Królewna Śnieżka - film familijny, USA 2012, reż. Tarsem Singh, wyk. Armie Hammer, Julia Roberts, Lily Collins, Nathan Lane
17.40 W imię króla - film fantasy, USA, Kanada, Niemcy 2007, reż. Uwe Boll, wyk. Jason Statham, Leelee Sobieski, John Rhys - Davies
20.00 HIT Piękna i Bestia - film familijny, USA 2017, reż. Bill Condon, wyk. Dan Stevens, Emma Watson, Josh Gad, Kevin Kline, Luke Evans
22.30 Slumdog. Milioner z ulicy - dramat, Wielka Brytania 2008, reż. Danny Boyle, wyk. Anil Kapoor, Dev Patel, Freida Pinto, Irrfan Khan
1.00 Grizzly - thriller, USA, Kanada 2015, reż. David Hackl, wyk. Billy Bob Thornton, James Marsden, Michaela McManus, Piper Perabo, Scott Glenn, Thomas Jane
2.50 Dyżur
3.30 Taki jest świat
4.15 Z archiwum policji

TRWAM

9.15 Katecheza ks. bp. Antoniego Długosza **9.30** Msza święta **10.35** Przegląd Katolickiego Tygodnika „Niedziela" **10.40** Cuda Jezusa **11.30** Jesteśmy katolikami **12.00** Regina Coeli **12.20** Wieś - to też Polska **13.30** Papież Polak do Rodaków **14.10** I stanie się światło **15.50** 100 cudownych miejsc na świecie **16.00** Informacje dnia **16.10** Koncert życzeń **17.00** Zostań Żołnierzem RP **17.15** 100 cudownych miejsc na świecie **17.30** Nowa Ewangelizacja **17.55** Poczet Wielkich Polaków **18.00** Regina Coeli **18.05** Informacje dnia **18.15** Rozmowy niedokończone **19.25** Święty na każdy dzień **19.30** Moja katolicka rodzina **20.00** Informacje dnia **20.20** Różaniec **20.50** Kolory Świętości **21.00** Apel Jasnogórski **21.20** Informacje dnia **21.40** Retrospekcja **21.45** Geniusz Stworzenia **23.00** Jak my to widzimy - z daleka widać lepiej **23.30** Tam, gdzie Bóg płacze

SUPER POLSAT

6.00 Wydarzenia **6.35** SuperLudzie Extra **7.00** Psi patrol **9.00** Kung Fu Panda: Legenda o niezwykłości **10.00** Świat według Kiepskich **11.00** Ciągnie świnki do... wilkołaka - film anim. **11.10** Smerfy 2 - film familijny, **13.25** Sezon na misia 3 - film familijny **15.00** Ania z Zielonego Wzgórza, cz. 1 - film obyczajowy **17.10** Kochaj - komedia romantyczna, Polska, 2016, reż. Marta Plucińska, wyk. Olga Bołądź, Roma Gąsiorowska, Aleksandra Popławska, Magdalena Lamparska **19.00** Świat według Kiepskich **19.30** Świat według Kiepskich **20.00** Książę Persji: Piaski czasu - film przygodowy, USA, 2010, reż. Mike Newell, wyk. Jake Gyllenhaal, Gemma Arterton, Ben Kingsley, Richard Coyle **22.20** Duże dzieci - komedia, USA, 2010, reż. Dennis Dugan, wyk. Adam Sandler, David Spade, Rob Schneider, Kevin James **0.30** Gliniarze **1.30** Gliniarze

TVP SPORT

6.35 Niezwykłe historie - Z.Krzyszkowiak **7.05** LA - MŚ Sztafet 2021, Chorzów - Dzień 1. 9.15 Historie EURO - Holenderscy mistrzowie **10.25** Wioślarstwo - PŚ, Zagrzeb - Finały **11.45** Wioślarstwo - PŚ, Zagrzeb - Finały **13.10** Wioślarstwo - PŚ, Zagrzeb - Finały **14.30** Wioślarstwo - PŚ, Zagrzeb - Finały **16.10** Piłka nożna - Ekstraklasa, 28.kolejka. Legia - Wisła **18.15** studio LA - MŚ Sztafet 2021, Chorzów - Dzień 2 **18.30** LA - MŚ Sztafet 2021, Chorzów - Dzień 2 **21.15** Sportowy Wieczór **21.50** Sporty walki - MMA - PFL, Atlantic City - Seson Regularny, Dzień 2. **23.50** Sporty walki - Gala MMA ONE Championship - ONE on TNT IV, Singapur - **1.40** Boks - walka. Michalczewski - Tiozzo **2.35** Boks - Gala DAZN w Londynie. O.Usyk - D.Chisora **3.35** Boks - Gala Fight Camp w Brentwood - Podsumowanie **5.45** Zakończenie dnia

TTV

5.10 10 zadań specjalnych Michela Morana **5.40** Oszuści - serial **6.40** Express **7.00** DeFacto - Flesz **7.10** DeFacto - Flesz **7.25** Gogglebox. Przed telewizorem **8.05** Niezwykłe hotele bez tajemnic - serial **9.15** DeFacto **9.45** Express **10.05** Down the road. Zespół w trasie - serial **10.50** Orzeł czy Reszka **11.50** Królowe życia - serial **12.15** Królowe życia - serial **12.45** Królowe życia - serial **13.10** Królowe życia - serial **13.40** Damy i wieśniaczki. PL **14.40** Gogglebox. Przed telewizorem **15.45** Express **16.05** Gogglebox. Przed telewizorem **17.15** Królowe życia - serial **17.45** Express **18.05** Królowe życia - serial **18.35** Damy i wieśniaczki. Za granicą **19.45** Express **20.00** Sport **20.10** Orzeł czy Reszka **21.05** Gogglebox. Przed telewizorem **22.00** Down the road. Zespół w trasie - serial **22.40** Kanapowcy **23.45** Królowe życia - serial **1.30** Damy i wieśniaczki. Za granicą

STOPKLATKA

6.00 Przeminęło z wiatrem cz. 2 - melodramat **8.20** Komisarz Rex - serial **10.25** Przygody Merlina - serial **13.20** Klątwa Tutenchamona cz. 2 - serial **15.05** Ptaszek na uwięzi - komedia sensacyjna **17.30** Batman - film sci - fi **20.00** Klejnot Nilu - film przygodowy **22.10** Nieodebrane połączenie - horror **0.00** Jeziorak - dramat kryminalny **1.55** Baby są jakieś inne - komediodramat **3.50** Milion dolarów - komedia obyczajowa

TV 4

6.00 Szczenięce lata Toma i Jerry'ego **7.00** Tom i Jerry: Czarnoksiężnik z krainy Oz - film anim. **8.10** Mistrz kierownicy ucieka, cz. 1 - komedia sensacyjna **10.20** Galileo **12.20** STOP Drogówka **13.20** Gwiazdy Kabaretu **14.30** Nie można pocałować panny młodej - komedia romantyczna **16.35** Siła modlitwy - dramat obyczajowy **19.00** Galileo **20.00** Apocalypto - dramat przygodowy **22.55** Underworld - horror, Niemcy, USA

TV6

6.00 TOP 10 - Lista przebojów **7.05** Flintstonowie **8.45** Columbo **10.50** Alvin i wiewiórki 3 - film familijny **12.40** Bogaty synalek - komedia **15.00** Policjantki i Policjanci **19.00** Policjantki i Policjanci **20.00** Galileo **21.00** CSI: Kryminalne zagadki Nowego Jorku **23.00** Potępiony 2 - thriller, USA, 2015, reż. Roel Reiné, wyk. Randy Orton, Eric Roberts, Wes Studi, Steven Michael Quezada **0.55** Spadkobiercy **1.55** Włatcy móch **2.25** SuperLudzie Extra

eprasa.pl 9cd9e94beb

Twój Agent Ubezpieczenia
Kinga Jędrzejewska
NAJLEPSZE UBEZPIECZENIA DLA CIEBIE
Chełm, ul. Lwowska 13 R
kontakt@twojagentchelm.pl
798 707 260
663 065 989
5004

Ubezpieczenie a kradzież samochodu

Kradzież samochodu jest dla jego właściciela niewątpliwie przykrym zdarzeniem. Niesie za sobą nie tylko stratę materialną, ale i emocjonalną. W takiej chwili nie możemy jednak zapomnieć o ważnych obowiązkach związanych z posiadaniem pojazdu. Przypomina o nich Kinga Jędrzejewska, właścicielka firmy Twój Agent Ubezpieczenia.

Sam fakt kradzieży nie zwalnia nas z obowiązku uiszczenia składek za obowiązkowe ubezpieczenie pojazdu.

- Dopóki pojazd jest zarejestrowany, to na jego właścicielu spoczywa obowiązek ubezpieczenia OC posiadaczy pojazdów mechanicznych - mówi **Kinga Jędrzejewska**. - Aby uwolnić się od tego obowiązku, konieczne jest wyrejestrowanie skradzionego samochodu. W tym celu niezbędne jest złożenie wniosku w wydziale komunikacji wraz z oświadczeniem złożonym pod rygorem odpowiedzialności karnej za składanie fałszywych zeznań, o utracie posiadania pojazdu na skutek kradzieży oraz z zaświadczeniem wydanym przez policję, które potwierdza zgłoszenie kradzieży lub postanowienie o umorzeniu dochodzenia w sprawie kradzieży.

Na tej podstawie pojazd zostanie wyrejestrowany i dopiero wtedy wygasa umowa ubezpieczenia OC. Za okres od momentu wyrejestrowania do jej wygaśnięcia, zakładowi ubezpieczeń przysługuje jednak składka, którą musi zapłacić właściciel skradzionego pojazdu. Tego wydatku można uniknąć przez jak najszybsze wyrejestrowanie pojazdu.

- Oczywiście w przypadku jednorazowej opłaty rocznej środki za ubezpieczenie, w przypadku rozwiązania umowy na skutek wyrejestrowania pojazdu, przysługuje nam zwrot niewykorzystanej składki, o którą musimy zawnioskować do Zakładu Ubezpieczeń - dodaj pani Kinga.

MP

W Arce już myślą o następnym sezonie

SIATKÓWKA Siatkarze drugoligowej Arki Tempa Chełm nie zdołali uzyskać awansu do turnieju finałowego o I ligę, a tym samym zakończyli rywalizację w tegorocznym sezonie. Mimo braku promocji trzeba przyznać, że dla podopiecznych trenera Sławomira Czarneckiego był to piękny sezon, pełen emocji i niespodzianek, którego zwieńczeniem był rozegrany w Chełmie świetny, stojący na bardzo wysokim poziomie, turniej półfinałowy.

W rundzie zasadniczej tegorocznego sezonu występujący w roli beniaminka rozgrywek siatkarze Arki Tempa Chełm byli prawdziwą rewelacją ligowych zmagań. Biało-zieloni, których głównym celem było utrzymanie, sprawili mnóstwo niespodzianek. Można do nich zaliczyć m.in. zwycięstwa w świetnym stylu z bardziej utytułowanymi drużynami. Tą największą niespodzianką był jednak awans do fazy play-off i wyeliminowanie w niej jednego z głównych faworytów – Eneę Kozienice. Dzięki zaangażowaniu i wsparciu władz miasta turniej półfinałowy o I ligę udało się zorganizować w Chełmie. W dniach 9-11 kwietnia po raz pierwszy od wielu lat nasze miasto gościło jedne z największych klubów siatkarskich w Polsce, czołowych zawodników młodego pokolenia, byłych reprezentantów Polski, byłych siatkarzy występujących na poziomie PlusLigi i całą masę świetnych sportowców. Na parkiecie miejskiej hali sportowej rywalizowały drużyny AZS-u Eco-Team Stoelzle Częstochowa, Krośnieńskiego Stowarzyszenia Siatkówki Karpaty Krosno, MKS-u Andrychów oraz ekipa gospodarzy Arka Tempo Chełm. Pewne i zasłużone zwycięstwo odniósł przedstawiciel województwa śląskiego (AZS Częstochowa), udowadniając jednocześnie, że należy do głównych faworytów turnieju finałowego o I ligę. Drugie miejsce zajęły dobrze znane chełmianom Karpaty (z tym zespołem Arka dwukrotnie mierzyła się w rundzie zasadniczej). Ekipa z Krosna pokazała, że mądrze budowana drużyna, ciężka praca i wieloletni rozwój klubu to właściwa droga do sukcesu. Trzecie miejsce zajęli gospodarze. Biało-zielonym, po pasjonującym starciu, udało się pokonać (3:2) zwycięzcę grupy piątej II ligi, a jednocześnie głównego faworyta turnieju w Chełmie – MKS Andrychów.

- Wygrana z MKS-em była dla nas słodką nagrodą za piękny sezon. Co prawda nie potrafiliśmy jej przekuć w awans w spotkaniach z Karpatami i AZS-em Częstochowa, ale mimo wszystko historia tegorocznych rozgrywek i tak była jak z bajki i tego nam oraz sympatykom naszego klubu nikt nie odbierze – podkreśla zadowolony **Gabriel Wlaź**, prezes Arki Tempa Chełm. - Rywalom dziękujemy za piękną, sportową walkę. A co się odwlecze… Miejmy nadzieję, że ten sezon nie pozostanie tylko miłym wspomnieniem, ale będzie początkiem zespołu, który na dobre wpisze się w historię polskiej rodziny siatkarskiej. A gdy wróci normalność, to będzie cieszył publikę wypełniającą halę przy ulicy Granicznej – dodaje Wlaź.

Pomimo wyczerpującego sezonu i ogromnego zmęczenia zarząd klubu przystąpił już do budowy zespołu na następną kampanię. Sytuacja jest dość skomplikowana, bo większości zawodnikom z końcem kwietnia kończą się kontrakty.

- Po tym terminie będą oni tzw. wolnymi zawodnikami i będą mogli zmienić klubowe barwy. Większość z nich ma już dobre oferty z klubów I i II ligi, ale po tak dobrym sezonie, wcale mnie to nie dziwi. Jeżeli w najbliższym czasie nie będziemy mieli konkretnej deklaracji ze strony miasta dotyczącej finansowania drużyny na następny rok, możemy mieć duży problem. Jesteśmy jednak dobrej myśli. Prowadzimy rozmowy i liczymy, że uda nam się osiągnąć porozumienie – tłumaczy Wlaź. - Wspaniałe chwile za nami, ale czas na zakasanie rękawów i wspólny krok do przodu. Zespół beniaminka oparty na wychowankach i grających pro bono zawodnikach to projekt piękny, lecz utopijny. Stworzyliśmy fundament silny i stabilny. Czas więc na budowę klubu, z którego Chełm będzie dumny. Nasze miasto zasługuje na sport przez duże „S" – dodaje sternik Arki.

Jeśli klub otrzyma odpowiednie finansowanie ze strony miasta, jest szansa, że w drużynie trenera **Sławomira Czarneckiego** pozostanie pozyskany z pierwszoligowej LUK Politechniki Lublin atakujący **Jędrzej Goss**. Zawodnik ten udowodnił, że na poziomie II ligi jest graczem wybitnym. Z kolei inny kierunek obierze prawdopodobnie **Łukasz Perłowski**, który zamierza wrócić w rodzinne strony na Podkarpacie. Jeśli jednak Arka awansuje w następnym sezonie do turniejów barażowych, być może „Perła" ponownie wspomoże biało-zielonych w walce o awans do I ligi.

TS

2007
SAMOCHODOWE INSTALACJE GAZOWE
elcar
MONTAŻ - SERWIS • SPRZEDAŻ CZĘŚCI
KLIMATYZACJA AUTOELEKTRONIKA
Chełm, ul. Zawadówka 22
82 5602114, 503 156 879
elcar@auto-gaz.chelm.pl
SERWIS SYSTEMÓW HOLENDERSKICH
VIALLE · necam · LOVATO · BRC · LANDI RENZO · AG

2269
NOWOŚĆ!!!
Sprawdzenie auta przed zakupem
- elementy, które były malowane
- geometrię i stan zawieszenia
- komputerowy odczyt usterek
- stan układu hamulcowego
Czynne całą dobę 24 h solidnie i szybko
MOTO-POL
Chełm, al. Przyjaźni 2
tel./fax (82) 565 50 30
GOODYEAR · DUNLOP · FULDA · DEBICA

RAPORT Ważne zmiany dla kierowców

Mandatowe rewolucje

Rządzący są już na ostatniej prostej w pracach nad podniesieniem stawek mandatów za wykroczenia popełniane na drogach. Jeden z pomysłów budzi spore kontrowersje, ponieważ zakłada połączenie ilości punktów karnych z wysokością składki ubezpieczeniowej. Nie wszyscy zawodowi kierowcy wiedzą również, że kilka dni temu wszedł w życie nowy obowiązek, za nieprzestrzeganie którego można zostać ukaranym.

Pierwszy raz od 20 lat

Tyle bowiem mija od ostatnich zmian w waloryzacji kar dla kierowców. Ministerstwo Spraw Wewnętrznych i Administracji oraz Ministerstwo Infrastruktury nie podają konkretów, ale zaznaczają, że sankcje będą miały nowy, a przede wszystkim wyższy pułap. Co więcej, mają dotyczyć nie tylko taryfikatora mandatów. Jednym z pomysłów, który być może zostanie uwzględniony, jest powiązanie stawek ubezpieczenia OC z punktami karnymi za wykroczenia.

Co to oznacza w praktyce? Dokładnie tyle, że ubezpieczyciele otrzymywaliby informacje o kierowcach, którzy rażąco naruszają przepisy drogowe, np. przekraczając prędkość czy powodując zagrożenie podczas wyprzedzania na przejściu dla pieszych. W konsekwencji tacy piraci musieliby płacić wyższe składki. Kierowcy mają nadzieję, że kary takie będą dotyczyły jedynie notorycznego, a nie sporadycznego łamania prawa.

Takie powiązanie punktów ze składkami nie jest niczym nowym. W Stanach Zjednoczonych podobny system obowiązuje od dawna, a kierowcy płacą więcej, jeśli częściej przekraczają prędkość.

Higiena albo mandat

Warto też wiedzieć, że można dostać mandat za coś, o czym większość kierowców nie wie. 10 kwietnia w życie weszło nowe rozporządzenie, które reguluje m.in. kwestie sanitarne w środkach transportu przewożących podróżnych.

Okazuje się, że mandat w wysokości od 50 do 250 zł można otrzymać za „nieutrzymywanie przez przewoźnika obowiązanego do zapewnienia podróżnym odpowiednich warunków higieny, środka transportu we właściwym stanie sanitarnym".

Dotychczas wymogi w tym zakresie określał też art. 117 kodeksu wykroczeń, nakazujący utrzymanie czystości w pojeździe służącym do przewozu osób, zaś za jego złamanie, w skrajnych sytuacjach, grozi nawet 1500 zł kary. Mandat wprowadzony nowym rozporządzeniem jest chyba więc raczej apelem do taksówkarzy, kierowców busów oraz autobusów o większą troskę o zdrowie pasażerów w czasie pandemii.

MP

CHEŁM OPON SERWIS Baza
OPONY CAŁOROCZNE
82/565-18-95
CHEŁM
Dembowskiego 1/2
3323

eprasa.pl 9cd9e94beb

Biało-zieloni zatrzymali rozpędzonego lidera z Puław

PIŁKA NOŻNA Chełmianka Chełm zdołała wywalczyć punkt w starciu z rozpędzoną w ostatnich tygodniach Wisłą Puławy. W rozegranym w środę zaległym hitowym spotkaniu 26. kolejki grupy czwartej III ligi podopieczni trenera Tomasza Złomańczuka bezbramkowo zremisowali u siebie z liderem tabeli.

Pierwotnie pojedynek pomiędzy Chełmianką a Wisłą miał zostać rozegrany 28 marca, ale został odwołany, bo u jednego z zawodników drużyny z Puław wykryto zakażenie koronawirusem. Zespoły nadrobiły zaległości w minioną środę (21 kwietnia). Konfrontacja zapowiadała się arcyciekawie. Wystarczy powiedzieć, że w rundzie wiosennej chełmianie zanotowali aż sześć zwycięstw i tylko dwie porażki. Jeszcze lepiej przedstawiał się bilans Wiślaków, którzy w sześciu meczach zainkasowali komplet punktów.

Środowy mecz był wyrównany i toczył się w szybkim tempie. Mimo braku goli, obie ekipy stworzyły dosyć ciekawe widowisko. Jako pierwsi na prowadzenie mogli wyjść gospodarze. Już w 5. minucie w dobrej sytuacji w polu karnym znalazł się **Grzegorz Bonin**. Doświadczony zawodnik uderzał z ostrego kąta, ale piłka poszybowała nad poprzeczką. Dziesięć minut później świetną okazję zaprzepaścili goście. Po błędzie **Dawida Brzozowskiego** przed szansą na zdobycie gola stanął **Krystian Puton**, ale i on przestrzelił nad bramką z bliskiej odległości.

W 22. minucie spotkania do Chełmianki znów uśmiechnęło się szczęście, bo w sytuacji sam na sam z **Sebastianem Ciołkiem** znalazł się **Adrian Paluchowski**. Najlepszy strzelec grupy czwartej trafił jednak w słupek i wynik nie uległ zmianie. W 34. minucie groźnie na bramkę gospodarzy uderzał **Emil Drozdowicz**, ale Ciołek obronił ten strzał. Pod koniec pierwszej połowy szansę miała jeszcze Chełmianka. Brzozowski zagrał wzdłuż pola karnego, Bonin oddał lekki strzał, a lot piłki próbował przeciąć **Hubert Kotowicz**, ale nie zdołał skierować futbolówki do bramki Wisły.

Po zmianie stron groźniejsi byli podopieczni trenera **Tomasza Złomańczuka**. W 61. minucie wprowadzony po przerwie **Michał Grądz** wywalczył rzut karny. Odpowiedzialność na siebie wziął **Aleksiej Prytuliak**. To on ustawił piłkę na jedenastym metrze. Jego strzał był jednak zbyt lekki, a przede wszystkim mało precyzyjny i stojący w bramce gości **Piotr Owczarzak** zdołał wybić futbolówkę. W 70. minucie groźnie w pole karne z rzutu wolnego dośrodkowywał **Tomasz Brzyski**. Były gracz warszawskiej Legii mocno podkręcił piłkę, którą z największym trudem na rzut rożny wybił Owczarzak. W 81. minucie fatalny błąd popełnił boczny obrońca Dumy Powiśla. Piłkę w okolicach pola karnego rywali przejął **Paweł Myśliwiecki**. Napastnik gospodarzy próbował podawać do wbiegającego w szesnastkę Bonina, ale ten w ostatniej chwili został uprzedzony przez wracającego zawodnika Wisły. Chwilę później, po dobrym prostopadłym podaniu Bonina, nieznacznie pomylił się „Myśliwy", uderzając obok bramki. Ostatecznie gole nie padły i po ostatnim gwizdku obie ekipy dopisały do swojego dorobku po jednym oczku. Warto podkreślić, że dla Wisły była to pierwsza strata punktów w rundzie wiosennej.

- Jesteśmy zadowoleni z wyniku, bo jak nie można wygrać meczu, to trzeba go zremisować. Bardzo dobrze zespół zareagował po niedzielnym spotkaniu, gdzie trochę pechowo przegraliśmy ze Stalą Stalowa Wola 0:1. W pierwszej połowie środowego starcia to Wisła miała więcej sytuacji bramkowych i była drużyną nieco lepszą. Natomiast druga połowa w naszym wykonaniu była już bardzo dobra. Zdominowaliśmy przeciwnika. Szkoda, że nie strzeliliśmy bramki, bo byłoby to fajne zwieńczenie dobrej pracy i dobrego grania naszego zespołu. Szkoda niewykorzystanego rzutu karnego oraz sytuacji Pawła Myśliwieckiego, który wyszedł praktycznie sam na sam z bramkarzem – mówił na pomeczowej konferencji prasowej trener Złomańczuk. - Nie udało się zdobyć gola, ale cieszymy się z remisu, bo to pierwsze punkty, które Wisła straciła na wiosnę. Fajnie, że my je odebraliśmy. Mamy teraz tydzień pracy, aby jak najlepiej przygotować się do kolejnego meczu z Avią – dodał szkoleniowiec biało-zielonych.

W weekend podopieczni trenera Złomańczuka mieli pauzę. Kolejny mecz rozegrają już w najbliższą środę (28 kwietnia). O godzinie 17 biało-zieloni podejmą u siebie Avię Świdnik.

Chełmianka Chełm – Wisła Puławy 0:0

Chełmianka: Ciołek – Skoczylas, Wołos, Mazurek, Brzozowski, Giletycz (46 Grądz), Brzyski (77 Wójcik), Prytuliak (73 Budzyński), Bednara, Bonin, Kotowicz (57 Myśliwiecki).

Wisła: Owczarzak – Kuban, Cyfert, Pielach, Brągiel (72 Wiech), Skałecki, K. Puton (89 Kondracki), Furtado (46 Kacprzycki), Zając (46 Bartosiak), Drozdowicz (62 Cheba), Paluchowski.

Żółte kartki: Wołos, Kotowicz, Budzyński, Skoczylas (Ch) – Kacprzycki, Kuban, Cheba, Skałecki (W).

Sędziował: Tomasz Tatarzyński (Kraków). **TS**

Olimp podnosił na piątkę

TRÓJBÓJ SIŁOWY Świetny występ chełmskich siłaczy w Mistrzostwach Świata w Trójboju Siłowym federacji WPA! W zmaganiach, które odbyły się w Pabianicach, reprezentanci Olimpu wywalczyli aż pięć medali. Wszystkie były z najcenniejszego kruszcu.

Na najwyższym stopniu podium w konkurencji martwego ciągu uplasowali się: **Martyna Dubij** (w kategorii 52 kg, do 23 lat), jej młodsza siostra **Karolina Dubij** (w kat. 67,5 kg, do 19 lat), **Sandra Wilgos** (w kat. 67,5 kg, do23 lat), **Mateusz Kubiak** (w kat. 82,5 kg, do 19 lat) oraz opiekun zawodników Olimpu **Ryszard Śliwiński** (w kat. 75 kg, 70-74 lata).

- Duże brawa należą się Mateuszowi, który znacząco pobił swój dotychczasowy rekord życiowy. Wynikiem 192,5 kg (wcześniejszy rekord tego zawodnika wynosił 182 kg) zdeklasował swoich rywali i zajął pierwsze miejsce – podkreśla Śliwiński. - Słowa uznania należą się również Sandrze Wilgos, która debiutowała na pomoście. Wcześniej startowała w zawodach z kulturystyki i fitness. Nasza reprezentantka podniosła sztangę o wadze 120 kg. To naprawdę świetny wynik – dodaje Śliwiński.

Martyna Dubij w swojej najlepszej próbie poradziła sobie ze 115-kilogramowym ciężarem. Jej siostra podniosła o pięć kg mniej, zaś najstarszy wśród chełmskiej ekipy Śliwiński zanotował wynik 155 kg.

- To niewątpliwie jeden z najlepszych występów w trójboju siłowym w historii naszego klubu. Cieszy również to, że niebawem w naszych szeregach zadebiutują kolejni zawodnicy. W dniach 7-8 maja jedziemy do Zalesia na Mistrzostwa Polski. Do tych zawodów zgłosiliśmy osiem osób. Oprócz „złotej piątki" z Pabianic MKS Olimp Chełm będą reprezentowali: **Julia Bańka**, **Maksymilian Nowak** i **Sebastian Tukiendorf**. Liczymy na kolejny udany start. Nasi mistrzowie świata będą z pewnością faworytami swoich kategorii wagowych i wiekowych – dodaje Śliwiński.

W Mistrzostwach Świata w Pabianicach rywalizowało kilkuset zawodników i zawodniczek różnej narodowości. **TS**

Włodawianin mistrzem Polski!

SIATKÓWKA Drużyna Jastrzębskiego Węgla, z pochodzącym z Włodawy Łukaszem Wiśniewskim, wywalczyła złote medale mistrzostw Polski w siatkówce. W finale ekipa prowadzona przez Andreę Gardiniego pokonała dwukrotnie (3:1) Grupę Azoty ZAKSĘ Kędzierzyn-Koźle. W obu tych spotkaniach „Wiśnia" zaprezentował znakomitą dyspozycję.

Łukasz Wiśniewski to jeden z kilku siatkarzy z naszego regionu, który dostąpił zaszczytu gry na najwyższym siatkarskim poziomie (w PlusLidze). Zawodnik urodził się 3 lutego 1989 roku we Włodawie, a przygodę z siatkówką rozpoczynał w Uczniowskim Klubie Sportowym Serbinów Biała Podlaska. „Wiśnia" jest absolwentem Szkoły Mistrzostwa Sportowego w Spale. W latach 2008-2012 reprezentował barwy AZS-u Częstochowa. Później podpisał kontrakt z ZAKSĄ Kędzierzyn-Koźle. W tym klubie występował przez osiem sezonów, zdobywając z nim trzykrotnie mistrzostwo Polski oraz dwa tytuły wicemistrzów kraju. Pochodzący z Włodawy siatkarz ma również na koncie cztery Puchary Polski i jeden Superpuchar Polski. 30 maja 2010 roku Wiśniewski zadebiutował w kadrze Polski seniorów (w rozegranym w Rzeszowie towarzyskim meczu z Francją). W reprezentacji narodowej rozegrał łącznie 49 spotkań. Od 2020 roku „Wiśnia" reprezentuje barwy Jastrzębskiego Węgla. W niedzielę (18 kwietnia) zespół ten wywalczył mistrzostwo Polski, pokonując w finale (w dwóch meczach) Grupę Azoty ZAKSĘ Kędzierzyn-Koźle. Urodzony we Włodawie siatkarz, występujący na pozycji środkowego, był jedną z czołowych postaci swojej drużyny. Po triumfie z gratulacjami Wiśniewskiemu pospieszyli m.in. **Wiesław Muszyński**, burmistrz Włodawy oraz przedstawiciele drugoligowej Arki Tempa Chełm. **TS**

eprasa.pl 9cd9e94beb

Łysak srebrną medalistką Mistrzostw Europy!

ZAPASY Zapaśniczka Cementu Gryfa Chełm Angelina Łysak stanęła na podium Mistrzostw Europy, które od środy do piątku rozgrywane były w warszawskiej hali COS Torwar. Podopieczna trenera Dariusza Kucharskiego i Igora Lobasa, rywalizująca w kategorii wagowej 57 kg dotarła do finału, gdzie uległa Białorusince Irinie Kuraczkinie. Bez medalu ze stolicy wróciła druga zawodniczka chełmskiego klubu Katarzyna Krawczyk, która europejski czempionat zakończyła w ćwierćfinale.

fot. Rafał Oleksiewicz/Polski Związek Zapaśniczy

Na stołecznych matach o medale Mistrzostw Europy walczyło dziesięć polskich zawodniczek, wśród których były dwie reprezentantki Cementu Gryfa Chełm – **Angelina Łysak** i **Katarzyna Krawczyk**. Polki wywalczyły łącznie pięć krążków, zajmując tym samym trzecie miejsce na podium w klasyfikacji drużynowej. Swój olbrzymi wkład w sukces biało-czerwonych miała Angelina Łysak, która w wadze 57 kg sięgnęła po srebrny medal. Zawodniczka Cementu europejską batalię rozpoczęła od 1/4 finału. W swojej premierowej konfrontacji błyskawicznie rozprawiła się z Włoszką **Franceską Idelicato**. Przy wyniku 6:0 Polska położyła swoją rywalkę na łopatki, kończąc pojedynek.

fot. Rafał Oleksiewicz/Polski Związek Zapaśniczy

W walce półfinałowej Łysak zmierzyła się z Ukrainką **Aliną Akobiją**, swoją byłą koleżanką z kadry (Łysak do reprezentacji Polski dołączyła na początku tego roku, wcześniej walczyła w barwach Ukrainy). Pojedynek zwiastował zatem spore emocje. I tak też właśnie było. Zapaśniczka chełmskiego klubu próbowała atakować, ale kilka razy została skutecznie skontrowana przez swoją przeciwniczkę. Łysak przegrywała już 1:8, ale mimo to nie dała za wygraną. W kolejnej akcji popisała się efektownym tuszem technicznym (położyła Alinę na łopatki), zapewniając sobie tym samym awans do finału. W starciu o złoty medal Mistrzostw Europy reprezentantka Cementu stanęła naprzeciwko doświadczonej i utytułowanej Białorusinki **Iriny Karaczkiny**. Urodzona pod Lwowem zapaśniczka robiła, co mogła, walczyła bez kompleksów, ale ostatecznie musiała uznać wyższość swojej rywalki, przegrywając przed czasem 4:15. Mimo porażki w finale, Angelinie Łysak należą się duże brawa za determinację i niesamowitą ambicję, zwłaszcza w pojedynku półfinałowym.

- Była energia i moc, ale nie udało mi się zdobyć złota. Białorusinka była silniejsza. Teraz będę jednak trenować jeszcze ciężej, aby w przyszłości wywalczyć triumf i zdobyć upragnione złoto – powiedziała po finałowej konfrontacji Łysak.

Startu na warszawskich matach do udanych nie zaliczy **Katarzyna Krawczyk**. Olimpijka z Rio de Janeiro w swojej pierwszej walce pokonała przez przewagę techniczną (12:1) Litwinkę **Kamilę Sernauskaite**. Niestety w ćwierćfinale zapaśniczka Cementu Gryfa Chełm niespodziewanie uległa reprezentantce Mołdawii **Julii Leordzie** (1:7), odpadając z dalszej rywalizacji. Co ciekawe, w rozegranych w 2018 roku w Kaspijsku Mistrzostwach Europy Krawczyk pokonała Mołdawiankę 10:0. Tym razem Polka nie trafiła z formą i to Leorda cieszyła się ze zwycięstwa. **TS**

Nasi młodzieżowcy na podium w Staszowie

ZAPASY Udanie dla reprezentantów naszego regionu zakończyły się Młodzieżowe Mistrzostwa Polski (do 23 lat) w zapasach w stylu wolnym. Po dwa medale w tych zawodach wywalczyli zawodnicy LMKS-u Krasnystaw i MLUKS-u Zapasy Włodawa.

W rywalizacji, która w piątek i w sobotę odbyła się na matach w Staszowie, uczestniczyło 68 zawodników. Mile zawody będą wspominać czterej reprezentanci naszego regionu, którzy w swoich kategoriach wagowych plasowali się w najlepszej trójce. Srebro w wadze 65 kg wywalczył **Ernest Kopeć**. Reprezentant LMKS-u Krasnystaw stoczył trzy walki. Dwie pierwsze rozstrzygnął na swoją korzyść, zaś ostatnią finałową przegrał z **Zhozefem Baghramyanem** z ZKS-u Koszalin. W tej samej kategorii startował również inny krasnostawianin **Krystian Knap**. On również miał szansę na medal, jednak w walce o trzecią lokatę uległ **Stanislavowi Shakunowi** (KS Shark Łódź) i ostatecznie uplasował się na piątym miejscu.

W ślady Kopcia poszedł **Kamil Sykuła** (kat. 97 kg). Zapaśnik LMKS-u w świetnym stylu wygrał dwie pierwsze konfrontacje. Nie poradził sobie jednak w finale. Na jego drodze do złota stanął **Michał Bielawski** (WZS WKS Grunwald Poznań), który zwyciężył wyraźnie przez przewagę techniczną. Sykuła wrócił do domu ze srebrnym medalem.

Dwukrotnie na podium w Staszowie plasowali się także podopieczni trenera **Roberta Lenarta** z MLUKS-u Zapasy Włodawa. Drugie miejsce i srebrny krążek w wadze 74 kg wywalczył **Ernest Dorosz**. Zawodnik ten stoczył cztery walki. Przegrał tylko w finale z **Szymonem Wojtkowskim**, reprezentantem LKS-u Ceramik Krotoszyn. W tej samej kategorii siódmą lokatę zajął **Adrian Bielecki** (LMKS Krasnystaw), zaś na siedemnastej pozycji sklasyfikowany został **Marcin Kawęcki** (również LMKS Krasnystaw).

Z brązowym krążkiem do domu wrócił **Adam Gaj**. Włodawianin udanie rozpoczął rywalizację w Staszowie, pokonując wyraźnie **Dominika Kowalewskiego** z AKS-u Białogard. W kolejnej walce podopieczny trenera Lenarta uległ **Filipowi Rogutowi** (KS Shark Łódź), tracąc szansę na złoto. Na osłodę zapaśnikowi z Włodawy pozostał pojedynek o brąz. I to starcie Gaj rozstrzygnął na swoją korzyść, zwyciężając z **Mirosławem Nadziejko** (UKS Zapasy Kołobrzeg). **TS**

Czwartoligowcy ze zmiennym szczęściem

PIŁKA NOŻNA Za nami druga seria gier w grupach – mistrzowskiej i spadkowej - lubelskiej Hummel IV Ligi. W sobotę łatwe zwycięstwo odniosła Victoria Żmudź, która pokonała u siebie POM Iskrę Piotrowice. Bardzo ważne trzy oczka zainkasowali też piłkarze Kłosa Gminy Chełm, ogrywając Opolanina Opole Lubelskie. Po wyrównanym boju w Krasnymstawie miejscowy Start zremisował bezbramkowo z Gromem Różaniec, z kolei w Białopolu pogodzona ze spadkiem Unia uległa rezerwom Górnika Łęczna.

fot. Victoria Żmudź

Wyniki wszystkich sobotnich spotkań 2. kolejki grupy mistrzowskiej lubelskiej Hummel IV Ligi: Lublinianka Lublin – Tomasovia Tomaszów Lubelski 0:3, Victoria Żmudź – POM Iskra Piotrowice 3:1 (Warecki 7', Ścibior 24', Salewski 60' – Mietlicki 90' – rzut karny), Huczwa Tyszowce – Huragan Międzyrzec Podlaski 2:1, Kryształ Werbkowice – Powiślak Końskowola 0:1, Świdniczanka Świdnik Mały – Lutnia Piszczac 4:1. **Mecz:** Włodawianka Włodawa – Granit Bychawa zakończył się w niedzielę po oddaniu tego numeru do druku.

Tabela, gr. mistrzowska:

1. Tomasovia T. L.	2	70	11-0
2. Huragan Międz. Podl.	2	49	1-2
3. Victoria Żmudź	**2**	**48**	**5-3**
4. Powiślak Końskowola	2	46	2-1
5. Granit Bychawa	1	43	5-0
6. Świdniczanka Ś. M.	2	43	5-2
7. Huczwa Tyszowce	2	37	3-2
8. Włodawianka	**1**	**35**	**2-2**
9. Kryształ Werbkowice	2	35	0-1
10. Lutnia Piszczac	2	35	2-5
11. Lublinianka Lublin	2	33	0-8
12. POM Iskra P.#2#33#1-11			

Wyniki wszystkich sobotnich spotkań 2. kolejki grupy spadkowej lubelskiej Hummel IV Ligi: Bizon Jeleniec – Gryf Gmina Zamość 1:1, Start Krasnystaw – Grom Różaniec 0:0 (w 44. minucie goście nie wykorzystali rzutu karnego, Krystian Krupa obronił strzał zawodnika Gromu), Unia Białopole – Górnik II Łęczna 0:1 (w 73. minucie przy stanie 0:0 Dawid Lewkowicz nie wykorzystał rzutu karnego dla Unii), Kłos Gmina Chełm – Opolanin Opole Lubelskie 2:0 (Dąbrowski 28', Mazur 62'), Orlęta Łuków – Unia Hrubieszów (przerwany w 12. minucie przy stanie 5:0 z powodu zdekompletowania drużyny gości). **Mecz:** Łada 1945 Biłgoraj – Sparta Rejowiec Fabryczny zakończył się w niedzielę po oddaniu tego numeru do druku. **TS**

Tabela, gr. spadkowa:

1. Górnik II Łęczna	2	35	1-2
2. Gryf Gmina Zamość	2	34	1-2
3. Grom Różaniec	2	32	2-5
4. Opolanin Opole L.	2	31	6-4
5. Sparta Rejowiec F.	**1**	**30**	**0-1**
6. Orlęta Łuków	1	28	5-2
7. Kłos Gmina Chełm	**2**	**28**	**3-0**
8. Unia Hrubieszów	1	24	0-7
9. Start Krasnystaw	**2**	**20**	**1-0**
10. Bizon Jeleniec	2	19	8-1
11. Łada 1945 Biłgoraj	1	10	2-0
12. Unia Białopole	**2**	**3**	**2-7**

Pokonała mistrzynię Europy, ale wróciła bez medalu

BOKS Na ćwierćfinale swój udział w rozegranych w Kielcach Młodzieżowych Mistrzostwach Świata w Boksie zakończyła pochodząca z Chełma, a obecnie reprezentująca Paco Lublin Julia Szeremeta. W pojedynku, który mógł zapewnić wychowance MKS-u II LO Chełm brązowy medal, Szeremeta musiała uznać wyższość reprezentantki Francji.

Od 13 kwietnia Kielce były stolicą boksu olimpijskiego. Tego dnia w tamtejszej Hali Legionów rozpoczęły się Młodzieżowe Mistrzostwa Świata w Boksie (potrwały do 24 kwietnia). Jeśli chodzi o tę dyscyplinę sportową, Polska po raz pierwszy w historii była gospodarzem imprezy takiej rangi. W szranki o medale stanęło 208 kobiet i 394 mężczyzn z 67 państw, a wśród nich wielu reprezentantów Polski. W biało-czerwonych barwach walczyła m.in. pochodząca z Chełma **Julia Szeremeta**, która przygodę z boksem zaczynała w MKS-ie II LO (obecnie reprezentuje barwy Paco Lublin). Była podopieczna trenera **Józefa Radziewicza** stoczyła w Kielcach dwie walki i jedną z nich rozstrzygnęła na swoją korzyść. W 1/8 finału, w wadze 57 kg, 17-letnia chełmianka zmierzyła się z trzykrotną mistrzynią Europy (dwukrotnie w kategorii kadetek i jeden raz w kat. juniorek) 18-letnią **Bojaną Gojković**, reprezentantką Czarnogóry. Szeremeta zaprezentowała świetną dyspozycję, w każdej rundzie obijając swoją rywalkę mocnymi ciosami. Większość sędziów nie miała wątpliwości komu przyznać zwycięstwo. Reprezentantka Polski wygrała stosunkiem głosów 4:1.

W ćwierćfinale na drodze Szeremety stanęła Francuzka **Sthelyne Grosy**. Przed tą potyczką zdecydowanie więcej szans na zwycięstwo przyznawano tej drugiej zawodniczce. Niestety przewidywania sprawdziły się, bo to Grosy była górą, pokonując Polkę 4:1. Należy jednak podkreślić, że obie pięściarki stworzyły świetne widowisko i obie mogą być z siebie dumne. Starcie lepiej rozpoczęła Francuzka, która niedługo po pierwszym gongu trafiła Szeremetę w szczękę. W połowie premierowej rundy chełmianka zrewanżowała się mocnym ciosem na głowę rywalki. W drugiej części pojedynku wychowanka MKS-u II LO Chełm ewidentnie chciała przejąć inicjatywę, ale jej ataki często kończyły się dobrymi kontrami ze strony Grosy. W jednej sytuacji Szeremecie udało się jednak posłać skuteczny, mocny cios. Również w trzeciej rundzie nie brakowało emocji. Tutaj aktywniejsza była Polka, ale reprezentantka Francji dzielnie odpierała jej ataki. Ostatecznie o końcowym rezultacie zdecydowali sędziowie. A ci przyznali zwycięstwo Grosy 4:1. Jedynie arbiter z Izraela punktował na korzyść Szeremety.

- Julka zadzwoniła do mnie po walce. Była smutna, bo przegrała. Gdyby zwyciężyła, miałaby już w kieszeni minimum brązowy medal. Powiedziałem jednak, żeby się nie poddawała. Tym bardziej że ćwierćfinałowa walka z jej udziałem była bardzo dobrym widowiskiem – podkreśla Józef Radziewicz, szkoleniowiec MKS-u Olimp Chełm (a we wcześniejszych latach opiekun MKS-u II LO Chełm). - Francuzka z pewnością była w zasięgu Julki. W wielu momentach to nasza wychowanka przeważała. To nie jest tylko moje zdanie, ale także opinia innych trenerów, oglądających zmagania w Kielcach. Swoją postawą Julka pokazała niewątpliwie, że w przyszłości może zostać pięściarką dużego formatu – dodaje trener Radziewicz. **TS**

eprasa.pl 9cd9e94beb

MOTORYZACJA

SAMOCHODY KUPNO

SKUP AUT, GOTÓWKA, TRANSPORT. Tel. 794 564 080.

Skup aut, szybki odbiór. Tel. 518 440 516.

Skup aut: osobowe, busy, wszystkie marki, każdy stan. Tel. 727 563 368.

INFORMACJA

Na podstawie art. 35 ustawy z dnia 21 sierpnia 1997 r. o gospodarce nieruchomościami (Dz.U. z 2020 r., poz. 1990 ze zm.) Starosta Chełmski informuje, że na tablicy ogłoszeń Starostwa Powiatowego w Chełmie, a także na stronie internetowej www.spchelm.bip.lubelskie.pl oraz na stronie podmiotowej wojewody w Biuletynie Informacji Publicznej został wywieszony na okres 21 dni wykaz nieruchomości Skarbu Państwa przeznaczonych do oddania w najem.

Bliższych informacji udzielają pracownicy Starostwa Powiatowego w Chełmie, Pl. Niepodległości 1, pokój 161, tel. (82) 562-75-23.

5924

Samochód osobowy lub dostawczy, tanio, c. 1 000 zł. Tel. 530 002 502.

SAMOCHODY SPRZEDAŻ

Opel meriva, 1,4 benzyna, 2005 r., 178 000 km, 2 komplety kół, klima, c. 6 800 zł. Tel. 609 602 010.

Seat leon, 2001 r., 1,6 b., sprowadzony, zarejestrowany, c. 4 200 zł. Tel. 518 440 516.

Opel antara, suv, 4x4, 2007 r., 2.0 cdti, pełne wyposażenie, zamiana, c. 19 500 zł. Tel. 603 376 572.

Citroen xsara, 2000 r., kombi, stan bdb., opłaty do końca roku, okazja, c. 4 500 zł. Tel. 500 480 285.

Opel vectra C, 2.2 dti, 2004 r., kombi, uszkodzony silnik, zarejestrowany, brak OC, przegląd jest. c. 2 500 zł. Tel. 577 967 757.

VW passat b4, kombi, 1.9 tdi, 90 KM, 1996 r., sprawny, opłacony, do poprawek mechanicznych, c. 2 000 zł. Tel. 577 967 757.

BMW e46, 320 d., 136 KM, 2000 r., c. 5 900 zł. Tel. 506 703 349.

Renault scenic, 1,5 dci, 2009 r., 210 000 km, c. 13 800 zł. Tel. 509 392 176.

Wójt Gminy Dubienka informuje

że na tablicy ogłoszeń Urzędu Gminy w Dubience przy ul. 3 Maja 6, został podany do publicznej wiadomości na okres 21 dni wykazy nieruchomości stanowiących własność Gminy Dubienka:

• przeznaczonych do zbycia, położonych w obrębie Dubienka i Tuchanie,
• przeznaczonych do wydzierżawienia, położonych w miejscowości Dubienka.

Szczegółowych informacji można zasięgnąć w Urzędzie Gminy Dubienka pokój nr 5, pod telefonem 82 566-80-82 oraz uzyskać ze strony www.ugdubienka.e-biuletyn.pl i www.dubienka.eurzad.eu

5920

Wójt Gminy Ruda-Huta

informuje, że na tablicy ogłoszeń Urzędu Gminy Ruda-Huta przy ul. Niepodległości 44 zostały wywieszone (na okres 21 dni, począwszy od 26 kwietnia 2021 r. do 17 maja 2021 r.) wykazy nieruchomości stanowiących własność Gminy Ruda-Huta, przeznaczonych do dzierżawy, położonych w miejscowościach Żalin-Kolonia i Gotówka.

5914

OGŁOSZENIE O LICYTACJI NIERUCHOMOŚCI

Komornik Sądowy przy Sądzie Rejonowym w Chełmie Jacek Szymański na podstawie art. 953 kpc podaje do publicznej wiadomości, że: w dniu 14-05-2021 r. o godz. 09:00 w Sąd Rejonowy w Chełmie I Wydział Cywilny 22-100 Chełm, Aleja Żołnierzy I AWP 16, Chełm odbędzie się druga licytacja nieruchomości stanowiącej działka nr 148/6, 148/4, Opisywana nieruchomość położona jest w miejscowości Dryszczów w odległości 3 km na wschód od siedziby gminy Żmudź. Gmina Żmudź położona jest w południowo wschodniej części Powiatu Chełmskiego w Województwie Lubelskim dla której Sąd Rejonowy w Chełmie VI Wydział Ksiąg Wieczystych prowadzi księgę wieczystą o nr LU1C/0037828/0.

Nieruchomość składa się z dwóch działek o nr 148/4, 148/6 o łącznej pow. gruntu 0,1699 ha.

1) Działka nr 148/4 o powierzchni gruntu 0,0341 ha położona jest w miejscowości Dryszczów, bezpośrednio przy drodze wojewódzkiej DW 844 łączącej Chełm z Dołhobyczowem. Działka niezabudowana położona w sąsiedztwie zabudowy usługowej (niczynnej stacji paliw oraz punktu skupu zboża) oraz gruntów rolnych w odległości ok. 250 m od rozproszonej zabudowy zagrodowej. Kształt działki regularny w postaci wydłużonego prostokąta o szerkości ok. 4 m i długości ok. 87 m. Konfiguracja terenu płaska, brak możliwości samodzielnego wykorzystania gruntu w celu zabudowy. Działka nie posiada urządzonego bezpośredniego zjazdu z drogi publicznej - dojazd przez działki sąsiednie. Działka częsciowo ogrodzona siatką metalową, zarośnięta dziko rosnącymi drzewami i krzewami.

Uzbrojenie gruntu:
- sieć energetyczna,
- możliwość podłączenia do sieci wodociągowej, kanalizacji deszczowej i sieci telefonicznej.

2) Działka nr 148/6 o powierzchni grutnu 0,1358 ha położona w miejscowości Dryszczów, w odległości ok. 100 m od drogi wojewódzkiej DW 844 łączącej Chełm z Dołhobyczowem, przy drodze publicznej gminnej. Działka niezabudowana, położona w sąsiedztwie zabudowy usługowej (nieczynnej stacji paliw oraz skupu zboża) oraz gruntów rolnych w odległości ok. 400 m od rozproszonej zabudowy zagrodowej. Brak jest urządzonego zjazdu z drogi publicznej, dojazd do działki z drogi gminnej poprzez działkę sąsiednią nr 147. Kształt działki regularny zbliżony do prostokąta. Konfiguracja terenu płaska. Na dzień wizji lokalej działka niezagospodarowana, częściowo utwardzona nawierzchnią asfaltową, w pozostałej części porośnięta dziką roślinnością. Działka od strony północnej i wschodniej ogrodzona siatką metalowową na słupkach stalowych, przy czym ogrodzenie jest w złym stanie technicznym.

Uzbrojenie gruntu:
- sieć kanalizacji deszczowej,
- możliwość podłączenia do sieci wodociągowej, sieci energetycznej i sieci telefonicznej.

należącej do dłużnika: Jan Malinowski
położonej: 22-114 Żmudź, Dryszczów,
dla której Sąd Rejonowy Wydział Ksiąg Wieczystych prowadzi księgę wieczystą o numerze KW [NKW: LU1C/00037828/0]

Suma oszacowania wynosi 35 157,00 zł, zaś cena wywołania jest równa 2/3 sumy oszacowania i wynosi 23 438,00 zł.

Licytant przystępujący do przetargu powinien złożyć rękojmię w wysokości jednej dziesiątej sumy oszacowania, to jest 3 515,70 zł najpóźniej w dniu poprzedzającym przetarg. Rękojmia powinna być złożona w gotówce. Rękojmię można uiścić także na konto komornika:

Powszechna Kasa Oszczędności Bank Polski SA Oddział 1 w Lublinie 54 10203147 0000 8402 0074 7725 najpóźniej w dniu poprzedzającym przetarg.

Zgodnie z przepisem art. 976 § 1 kpc w przetargu nie mogą uczestniczyć osoby, które mogą nabyć nieruchomość tylko za zezwoleniem organu państwowego, a zezwolenia tego nie przedstawiły oraz inne osoby wymienione w tym artykule.

W ciągu dwóch ostatnich tygodni przed licytacją wolno oglądać nieruchomość w dni powszednie od godz. 09:00 do godz. 15:00 oraz przeglądać w Sądzie Rejonowym w Chełmie przy Chełm, Aleja Żołnierzy I AWP 16 pok. odpis protokołu oszacowania nieruchomości, operat szacunkowy biegłego sądowego, wypis z rejestru gruntów wraz z mapką z akt postępowania egzekucyjnego.

Prawa osób trzecich nie będą przeszkodą do licytacji i przysądzenia własności na rzecz nabywcy bez zastrzeżeń, jeżeli osoby te przed rozpoczęciem przetargu nie złożą dowodu, że wniosły powództwo o zwolnienie nieruchomości lub przedmiotów razem z nią zajętych od egzekucji i uzyskały w tym zakresie orzeczenie wstrzymujące egzekucję.

Użytkowanie, służebności i prawa dożywotnika, jeżeli nie są ujawnione w księdze wieczystej lub przez złożenie dokumentu do zbioru dokumentów i nie zostaną zgłoszone najpóźniej na trzy dni przed rozpoczęciem licytacji, nie będą uwzględnione w dalszym toku egzekucji i wygasną z chwilą uprawomocnienia się postanowienia o przysądzeniu własności.

5916

OGŁOSZENIE O LICYTACJI NIERUCHOMOŚCI

Komornik Sądowy przy Sądzie Rejonowym w Chełmie Jacek Szymański (tel. 82 571 32 18, 82 565 02 43) ogłasza, że: **dnia 13-05-2021 r. o godz. 10:15** w budynku Sądu Rejonowego w Chełmie mającego siedzibę przy Chełm, Aleja Żołnierzy I AWP 16 w sali nr 5, odbędzie się **druga licytacja** prawa własności do nieruchomości gruntowej

- działka nr 1499/11, 1499/14 położonej: 22-145 Dubienka, dla której Sąd Rejonowy w Chełmie VI Wydział Ksiąg Wieczystych prowadzi księgę wieczystą o numerze **KW [NKW LU1C/00079242/4]** stanowiącej własność dłużnika: SPV Energia Sp. z o.o.

Nieruchomość składa się z dwóch działek o nr 1499/11, 1499/14 o łącznej pow. 1,0450 ha

1) Działka nr 1499/11 o pow. 0,3698 ha położona jest w odległości ok. 20m od ulicy Chełmskiej. Posiada kształt nieregularny, zbliżony do trójkąta, konfiguracja płaska. Teren działki nieogrodzony, w większości nieutwardzony, porośnięty trawą. Wzdłuż zachodniej granicy działki przebiega działka nr 1499/6, stanowiąca działkę dojazdową do drogi publicznej. Informacje widoczne na mapie zasadniczej nieruchomości wskazują, iż na terenie działki znajdują się podziemne elementy sieci uzbrojenia terenu.

Działka posiada dostęp do następujących sieci uzbrojenia terenu: sieć wodociągowa, sieć energii elektrycznej.

Suma oszacowania wynosi 35 430,00 zł, zaś cena wywołania jest równa 2/3 sumy oszacowania i wynosi 23620,00 zł. Licytant przystępujący do przetargu powinien złożyć rękojmię w wysokości jednej dziesiątej sumy oszacowania, to jest 3 543,00 zł. Rękojmię należy uiścić na konto komornika: Powszechna Kasa Oszczędności Bank Polski SA Oddział 1 w Lublinie 54 10203147 0000 8402 0074 7725 bądź w kasie w kancelarii komornika najpóźniej w dniu poprzedzającym przetarg.

2) Działka nr 1499/14 o pow. 0,6752 ha, położona jest w odległości ok 110 m od ulicy Chełmskiej. Posiada kształt nieregularny, zbliżony do trójkąta, konfiguracja płaska, lekko pochyła w kierunku południowym. Teren działki nieogrodzony, w części południowej, porośnięty trawą i zakrzaczony, roślinność typowa dla terenów podmokłych. W części północnej działki znajdują się pozostałości zabudowy murowanej w postaci resztek fundamentów. Do północnej granicy działki przylega działka nr 1499/6, stanowiąca działkę dojazdową do drogi publicznej. Informacje widoczne na mapie zasadniczej nieruchomości wskazują, iż na terenie działki znajdują się podziemne elementy sieci uzbrojenia terenu. Działka posiada dostęp do następujących sieci uzbrojenia terenu: sieć wodociągowa, sieć energii elektrycznej.

Suma oszacowania wynosi 62 255,00 zł, zaś cena wywołania jest równa 2/3 sumy oszacowania i wynosi 41503,33 zł. Licytant przystępujący do przetargu powinien złożyć rękojmię w wysokości jednej dziesiątej sumy oszacowania, to jest 6 225,50 zł. Rękojmię należy uiścić na konto komornika: Powszechna Kasa Oszczędności Bank Polski SA Oddział 1 w Lublinie 54 10203147 0000 8402 0074 7725 bądź w kasie w kancelarii komornika najpóźniej w dniu poprzedzającym przetarg.

Nieruchomość o łącznej pow. 1,0450 ha położona jest w zachodniej części miejscowości, ok. 1 km od centrum, na terenach produkcyjnych, składów i usług. Działki położone są na południe od ulicy Chełmskiej. Obszar, na którym znajdują się działki, stanowił wcześniej jedną całość terenów przemysłowo-usługowych, podzieloną następnie na pomniejsze części. W najbliższym sąsiedztwie znajdują się działki usługowe, zabudowane budynkami hal magazynowo-produkcyjnych (m.in. zakład przetwórstwa drzewnego), a także tereny rolnicze, w tym łąki i pastwiska, grunty orne i nieliczna zabudowa siedliskowa,

Suma oszacowania wynosi 97 685,00 zł, zaś cena wywołania jest równa 2/3 sumy oszacowania i wynosi 65 123,33 zł. Licytant przystępujący do przetargu powinien złożyć rękojmię w wysokości jednej dziesiątej sumy oszacowania, to jest 9 768,50zł. Rękojmię należy uiścić na konto komornika: Powszechna Kasa Oszczędności Bank Polski SA Oddział 1 w Lublinie 54 10203147 0000 8402 0074 7725 bądź w kasie w kancelarii komornika najpóźniej w dniu poprzedzającym przetarg.

Zgodnie z przepisem art. 976 §1 kpc w przetargu nie mogą uczestniczyć osoby, które mogą nabyć nieruchomość tylko za zezwoleniem organu państwowego, a zezwolenia tego nie przedstawiły oraz inne osoby wymienione w tym artykule. W ciągu dwóch ostatnich tygodni przed licytacją wolno oglądać nieruchomość w dni powszednie od godz. 09:00 do godz. 15:00 oraz przeglądać w Sądzie Rejonowym w Chełmie przy ul. Aleja Żołnierzy I AWP 16 odpis protokołu oszacowania nieruchomości, operat szacunkowy biegłego sądowego, wypis z rejestru gruntów wraz z mapką z akt postępowania egzekucyjnego.

Prawa osób trzecich nie będą przeszkodą do licytacji i przysądzenia własności na rzecz nabywcy bez zastrzeżeń, jeżeli osoby te przed rozpoczęciem przetargu nie złożą dowodu, że wniosły powództwo o zwolnienie nieruchomości lub przedmiotów razem z nią zajętych od egzekucji i uzyskały w tym zakresie orzeczenie wstrzymujące egzekucję.

Użytkowanie, służebności i prawa dożywotnika, jeżeli nie są ujawnione w księdze wieczystej lub przez złożenie dokumentu do zbioru dokumentów i nie zostaną zgłoszone najpóźniej na trzy dni przed rozpoczęciem licytacji, nie będą uwzględnione w dalszym toku egzekucji i wygasną z chwilą uprawomocnienia się postanowienia o przysądzeniu własności.

Zgodnie z § 23 rozporządzenia Ministra finansów z dnia 28 marca 2011 r. w sprawie zwrotu podatku niektórym podatnikom, wystawiania faktur, sposobu ich przechowywania oraz listy towarów i usług, do których nie mają zastosowania zwolnienia od podatku od towarów i usług (Dz.U. Nr 68, poz.360) komornicy sądowi wykonujący czynności egzekucyjne w rozumieniu przepisów ustawy z dnia 17 listopada 1964 r. - Kodeks postępowania cywilnego, w przypadku sprzedaży towarów, wystawiają w imieniu dłużnika i na jego rachunek faktury potwierdzające dokonanie sprzedaży tych towarów. Fakturę wystawia się, jeżeli na dłużniku spoczywa obowiązek podatkowy związany ze sprzedażą towarów

5915

eprasa.pl 9cd9e94beb

Samochody do ślubu
• AUDI Q7
• AUDI A6
• LEXUS ES 350
• LEXUS NX 300
• BMW 5 F10
• JAGUAR XE
tel. 536 874 688, 505 379 192
www.hit-wypozyczalnia.pl
5908

SŁAW BUD
USŁUGI OGÓLNOBUDOWLANE
WYSOKA JAKOŚĆ W ROZSĄDNEJ CENIE!
REMONTY MIESZKAŃ
PRACE WYKOŃCZENIOWE
USŁUGI GLAZURNICZE
ELEWACJE I WIELE INNYCH
510 730 741
5708

Bramex
oferuje
OGRODZENIA
BALUSTRADY OCYNKOWANE
KLASYCZNE NOWOCZESNE
Wiercieńskiego 42, Chełm
tel. 886 156 745
3997

Przewóz osób i paczek
Wyjazdy z Polski: wtorek i piątek
Powroty do Polski: środa i sobota
Przemek
Holandia
Belgia
Niemcy
Polska
+48 665 372 558
+32 488 244 817
/busprzemek
4160

DO WYNAJĘCIA
LOKAL 93 m²
W CENTRUM CHEŁMA
UL. LUBELSKA/PIJARSKA
PARTER
(bardzo dobra lokalizacja)
Tel. 728 488 005
5907

VW passat, 1,9 tdi, 1997 r., garażowany, stan dobry, c. 2 700 zł. Tel. 660 889 525.

Fiat seicento, 2001 r., stan dobry, c. 2 300 zł. Tel. 512 556 029.

Opel zafira, 2001 r., benzyna, gaz do 2026 r., 16 V, 125 KM, PT I OC do 03.2022 r. Tel. 697 937 805.

Toyota yaris, 2015 r., 1,0 benzyna, toyota corolla, 2013 r., 1,6 benzyna, z salonu od właściciela, bardzo zadbane. Tel. 661 665 231.

Opel meriva, 2007 r., poj. 1,4 b., srebrny, stan bdb., z hakiem, c. 10 500 zł. Tel. 512 300 119.

USŁUGI KOMINIARSKIE
• SPRAWDZANIE
• CZYSZCZENIE
• UDRAŻNIANIE PRZEWODÓW:
› KOMINOWYCH
› WENTYLACYJNYCH
• PRZEGLĄDY OKRESOWE
tel. 501 145 125
5903

Seat toledo, 1,6 benzyna, gaz, 2001 r., pierwszy właściciel, 2 kpl. kół, garażowany. Tel. 694 142 839.

VW touran, 1.9 tdi, 2009 r., 6 biegów, klima, komplet opon, nowy akumulator, c. 19 000 zł. Tel. 605 538 551.

MOTOCYKLE I QUADY

Motocykle zabytkowe: Mz Trophy cena 7 000 zł, Simson SR50 4500 zł, MZ TS 8 000 zł. Tel. 790 853 551

Kupię. Stare motocykle, części i pozostałości. Tel. 515 541 641.

MOTORYZACYJNE INNE

Skup katalizatorów. Tel. 509 529 093.

Sprzedam. Daewoo matiz, części. Tel. 609 905 312.

Sprzedam. Opony do C-380, tył, 2 szt., ok. 30 % bieżnika, c. 450 zł do negocjacji. Tel. 697 683 662.

Sprzedam. Opony letnie Dunlop, 205/55/16, z 2014 r., bieżnik 5 mm, 4 szt., c. 240 zł. Tel. 509 271 420.

Garaże blaszaki i bramy garażowe. Tel. 607 526 377.

Sprzedam. Przyczepa kempingowa, do remontu lub na części, c. 1500 zł. Tel. 501 696 618.

Sprzedam. Alternator używany, sprawny, do peugeota, citroena berlingo. Tel. 507 377 277.

Sprzedam. Felgi stalowe 15", 112x5 otworów, wraz z oponami zimowymi, tanio. Tel. 504 287 508.

Sprzedam. Opony letnie, Continental, 195/65, R15, 4 szt., używane, c. 160 zł. Tel. 509 066 424.

NIERUCHOMOŚCI

DOMY

Sprzedam. Dom do remontu, zabudowa szeregowa, 168 mkw., piwnica 60 mkw., garaż 67 mkw., działka 738 mkw., Sawin, c. 220 000 zł. Tel. 505 280 226.

Sprzedam. Budynki mieszkalne, Kamionka, 60 a. Tel. 723 049 812.

Sprzedam. Dom, ok. 120 mkw., działka 4,5 a, budynek gospodarczy, dobra lokalizacja, 5 km od Chełma. Tel. 511 156 507.

Sprzedam. Dom 220 mkw., 2 garaże, solary, działka 21 a, Chełm, ul. Rejowiecka. Tel. 509 080 877.

Sprzedam. Dom do remontu, na działce, 3,5 a, w Chełmie, przy ul. Kopernika, c. 150 000 zł. Tel. 514 306 963.

Sprzedam. Dom nowy, 150 mkw., działka 800 mkw., Pokrówka, ul. Gminna. Tel. 883 278 471.

Kupię. Mały dom w Chełmie lub okolicy. Tel. 515 541 641.

Wynajmę. Mieszkanie, 45 mkw., umeblowane, w domu jednorodzinnym, c. 600 zł. Tel. 601 659 089.

Sprzedam. Dom mieszkalny, działka 4,35 ha, budynek gosp. kol. Kamień, wszystkie media. Tel. 511 156 507.

MIESZKANIA

Fotografia nieruchomości, WWW.FOTONIERUCHOMOSCI.EU Tel. 609 741 768.

Kupię mieszkanie, zadzwoń i zapytaj. Tel. 669 707 262.

M-4, Rejowiec, 65 mkw., II p., spółdzielnia mieszkaniowa, księga wieczysta. Tel. 609 413 260.

Wynajmę. Kawalerka, 35 mkw., okolice Gmachu, umeblowana do wynajmu, od zaraz. Tel. 513 157 585.

Sprzedam. Mieszkanie, ul. Powstańców Warszawy, 56 mkw., 3 pokoje, balkon, CHSM, pilnie. Tel. 514 844 734.

Mieszkanie, 2 pokoje, ul. Piotra Skargi, Chełm. Tel. 509 554 451.

Kupię mieszkanie 20-60 mkw., może być do kapitalnego remontu. Bezpłatna wycena. Aktualne cały rok. Tel. 511 218 024

Wynajmę. Kawalerka, 19 mkw., ul. Przemysłowa, umeblowana, wspólnota, niski czynsz, III p., Chełm. Tel. 604 597 333.

Mieszkanie trzypokojowe, I p., w Chełmie. Tel. 606 231 080.

Wynajmę. Kawalerka, parter, 37 mkw., wyposażona, umeblowana, ul. Połaniecka, c. 650 zł plus opłaty. Tel. 505 041 782.

Sprzedam. M-4, 60 mkw., 3 pokoje, parter, ul. Armii Krajowej 27, piwnica, balkon, c. 295 000 zł. Tel. 505 448 280.

Kupię mieszkanie w Chełmie, może być do remontu, również zadłużone. Tel. 691 317 117.

Kupię. Ciepłe, ciche mieszkanie, dla małżeństwa. Tel. 887 814 860.

Sprzedam. Kawalerka, 12,70 mkw., Ruda-Huta, II p., centralne ogrzewanie, kolektor. Tel. 606 931 037.

Sprzedam. Mieszkanie bezczynszowe, 67 mkw., Różanka, działka 236 mkw., c. 55 000 zł. Tel. 508 266 152.

Wynajmę. Mieszkanie bezczynszowe, oficyna, ogrzewana przez właściciela, wolna od 1.05.2021, c. 700 zł. Tel. 604 125 947.

Kupię. Kawalerka w Chełmie, do III p., gotówka. Tel. 604 125 947.

Sprzedam. Mieszkanie, ul. Szymanowskiego, 3 pokoje, 59 mkw., balkon, gaz, CHSM, pilnie. Tel. 502 225 587.

Sprzedam. Mieszkanie, ul. Karłowicza, 59 mkw., 3 pokoje, balkon, CHSM, czynsz 480 zł. Tel. 515 959 229.

Sprzedam. Mieszkanie, ul. I AWP 3, III p., wspólnota, pilnie. Tel. 511 020 508.

Sprzedam. Mieszkanie, ul. Wolności, 46 mkw., balkon, II p., pilnie. Tel. 507 982 778.

Sprzedam. Mieszkanie, ul. Legionów Polskich, 2 pokoje, aneks, balkon, III p. Tel. 507 982 778.

Kupię. Mieszkanie, na parterze, do 60 mkw., dowolna ulica. Tel. 507 982 778.

Kupię. Mieszkanie do 35 000 zł, dowolna ulica, pilne. Tel. 514 844 734.

Wynajmę. M-4, 60 mkw., os. Słoneczne, częściowo umeblowane, kaucja plus opłaty, c. 850 zł. Tel. 502 104 450.

Sprzedam. M-3, IV p., 2 pokoje, kuchnia, 45 mkw., duży balkon, piwnica, ul. Wolności, c. 184 000 zł. Tel. 503 837 800.

Wynajmę. 2 pokoje, kuchnia, wspólnota mieszkaniowa, ul. Małachowskiego 1A, częściowo umeblowane, c. 900 zł plus opłaty. Tel. 605 406 282.

Sprzedam. Mieszkanie, M-4, os. Słoneczne, III p., do remontu, 59 mkw., c. 240 000 zł. Tel. 572 959 941.

LOKALE

Wynajmę. Lokal, 30 mkw., po zakładzie fryzjerskim, ul. Lwowska 45, wszystkie media, bardzo dobre warunki. Tel. 504 020 630.

Wynajmę lokal 72 mkw., w ścisłym centrum, I piętro - pod kancelarię, gabinet. Po kapitalnym remoncie. Wysoki standard. Cena 3 500 zł/m-c. Tel. 505 379 192 .

DZIAŁKI

Sprzedam. Działki budowlane przy lesie Borek, Chełm, os. zamknięte, c. do uzg. Tel. 795 402 818.

Sprzedam. Działki budowlane, uzbrojone, 20 a, blisko centrum, 70 zł za mkw. Tel. 603 668 999.

Działka budowlana w Kamieniu - 15 a, z możliwością podłączenia mediów, c. 75 000 zł. Tel. 515 331 152.

Działka ogrodowa, 3 a, z domkiem z piwnicą, ogrodzona, drzewka, woda, ubikacja, c. do uzg. Tel. 515 281 045.

Sprzedam. Działka, Kolonia Pławanice, gm. Kamień, 0,8 ha, 2 kl., c. 25 000 zł. Tel. 518 929 340.

Wynajmę grunt w strefie przemysłowej 8 000 mkw., cena 4 000 zł/m-c. Tel. 513 010 121 .

Kupię. Działka budowlana w Chełmie. Tel. 691 317 117.

Sprzedam. Ziemia, 5 ha, Turowiec. Tel. 507 799 345.

Sprzedam. Działka rekreacyjna, J. Białe, 420 mkw., ogrodzona, wszystkie media. Tel. 504 174 576.

Sprzedam. Działka budowlana, 19 a, Chełm, ul. Piwna, c. 155 000 zł. Tel. 888 360 129.

Sprzedam. Działki budowlane w Okszowie, przy ul. Makowej, od 10 do 14 a. Tel. 691 641 561.

Sprzedam. Działki budowlane, Pokrówka, ul. Zielona. Tel. 514 770 386.

6 ha ziemi, Olchowiec, gm. Wierzbica Tel. 696 168 321.

Sprzedam. Ziemia orna 1,5 ha - Weremowice. Tel. 507 471 871.

Sprzedam. Działka ROD Wygon, z domkiem. Tel. 511 545 031.

NIERUCHOMOŚCI INNE

Kupię garaż murowany, zadzwoń i zapytaj. Tel. 605 657 046.

Las mieszany, 5,24 ha, 60 lat, Ujazdów, gm. Hańsk, c. 210 000 zł. Tel. 509 165 151.

Wynajmę. Garaż murowany z kanałem, al. 3 Maja. Tel. 516 767 517.

Sprzedam. Gospodarstwo rolne, 17 ha, lub samo siedlisko, dom, budynki gosp., gm. Sawin. Tel. 502 405 751.

USŁUGI

Piaskowanie, dojazd do klienta. Tel. 501 606 240.

PIWNICE OGRODOWE
KOMORY GROBOWE ■ SZAMBA
4153
Sprzedaż
Transport
Montaż
Kompleksowe roboty ziemne
Komory grobowe
Piwnice ogrodowe typu „Loch"
Szamba
Zbiorniki 5, 10, 12, 15 tysięcy litrów
Produkt zastrzeżony
SYSTEM RATALNY
www.nor-kam.pl
tel. 604 258 380

eprasa.pl 9cd9e94beb

TOP-BUD
Dom pod klucz!
Posadzki (mixokretem)
Tynki (każdy rodzaj)
dociepleń (zewnętrzne, wewnętrzne)
wykończenie wnętrz
tel. 602 652 247
8732

NAPRAWY W DOMU
PRALKI · ZMYWARKI
CHŁODZIARKO–ZAMRAŻARKI
✓CHŁODNICTWO
✓KLIMATYZACJA
82 565 70 42
ZAKŁAD OBSŁUGI TECHNICZNEJ
Chełm, ul. Wieniawskiego 11a
1269

P.K. TRANS
KOMPLEKSOWE PRZEPROWADZKI
TRANSPORT
TEL: 500-152-192
1649

DIM
Chełm
660 926 400
SKUP KATALIZATORÓW
Czynne 24h/7 dni
GOTÓWKA OD RĘKI
4796

NAJTAŃSZE DREWNO OPAŁOWE I KOMINKOWE
GRAB, BRZOZA, OLCHA, DĄB
Szeroki wybór
Dowozimy
Zapraszamy na plac
TARTAK ZOLD WOOD, Rakołupy Duże tel. 513-303-650
5777

TYNKI - maszynowe, gipsowe, cementowo–wapienne. Tel. 506 396 999

Chemia, matematyka, fizyka - korepetycje. Tel. 661 119 284.

Glazura, terakota, gładź, sufity podwieszane, tapetowanie, malowanie. Tel. 797 575 587.

Malowanie dachów. Tel. 516 964 592.

Elewacje, tynki wewnętrzne, wykończenie wnętrz, docieplenie budynków, gładzie. Tel. 730 658 803.

Tynki cementowo-wapienne, glazura, remonty. Tel. 695 554 506.

MALOWANIE DACHÓW. Tel. 604 217 219.

Nowy dom. Budowy, remonty, poddasza, łazienki, garaże, altany, malowanie, elektryka, hydraulika, bramy, tarasy. Tel. 507 295 530.

Studnie głębinowe, pompy ciepła. Tel. 663 735 135. Tel. 663 735 235.

Cyklinowanie bezpyłowe, parkiety, panele. Tel: 602 324 113

Pranie dywanów i tapicerek Tel. 508 511 716.

Transport ziemi ogrodowej, piasku, itp. Tel. 662 206 302.

Prace remontowe, blacharsko-dekarskie. Tel. 515 404 633.

Transport rzeczy, sprzątanie piwnic, mieszkań, garaży. Tel. 788 213 681.

Budowa domów, altan, kostka brukowa, bramy, ogrodzenia, info: 507 295 530.

PIASEK budowlany
PIASEK do mixokreta
ZIEMIA ogrodowa
ŻWIRY budowlane
KRUSZYWA ogrodowe
KRUSZYWO drogowe
TRANSPORT WYWROTKAMI
• do 5T • do 10T • do 20T • do 25T
PPHU Szymański
Chełm, Kolejowa 45A
510 67 13 14
3810

Posadzki anhydrytowe - nowość w ofercie oraz posadzki z mixokreta. Tel. 501 145 125. Tynki cementowo-wapienne, tynki gipsowe. Tel. 501 063 908

Holowanie pojazdów: osobowe, dostawcze, sprzęt ciężki. Tel: 513 010 121

Opróżnianie mieszkań, domów, garaży itp. Własny transport. Tel. 536 874 688

Karczowanie, koszenie, wycinka drzew, podcinanie. Tel. 511 817 995,. kuslugi12@gmail.com.

Glazura, terakota, gładź, malowanie, panele podłogowe. Tel. 510 669 830.

Złota rączka - domowe serwisy. Tel. 665 670 947.

Anteny satelitarne TV, serwis. Tel. 665 670 947.

Malarz pokojowy, przyjmę zlecenia. Tel. 665 670 947.

ROLNICTWO

MASZYNY

Kupię. Ciągniki, kombajny zbożowe, ładowarkę teleskopową, koparko-ładowarkę, koparkę, wózek widłowy, i inne, całe lub uszkodzone. Tel. 727 486 609.

Sprzedam. Koniowóz „wesko", 2-osiowy, do małego remontu. Tel. 795 402 818.

Kupię ciągniki, przyczepy, mogą być do remontu, rejestrowane bądź nie. Tel. 669 681 711

Opryskiwacz 1000 l., widły do tura, opony 11,2-20, śr. 35, Kama MTZ, stemple budowlane. Tel. 600 990 899.

Sprzedam. Prasa Metal-Fach, talerzówka 3,15 m, słoma, siano. Tel. 793 477 107.

Sprzedam. Silnik 5.5 kW, na wózki z włącznikiem, ok. 10 m. kabla. c. 550 zł do uzgodnienia. Tel. 697 683 662.

Kupię. Ciągniki, przyczepy, prasy kostkujące, rolujące, trolla, siewrniki, agregaty, przyczepy, kombajny. Tel. 574 651 542 .

Kupię. Prasy kostkujące, rolujące, przyczepy, agregaty, kombajny ,ciągniki sprawne i do remontu. Tel. 503 643 162.

Sprzedam. Glebogryzarki, kosiarki, agregat po przeróbkach, przetrząsacz karuzelowy, zarybianie karpiem. Tel. 511 567 355.

Sprzedam. Fendt 311 LSA. Tel. 693 869 009.

Sprzedam. Maszt widlaka przystosowany do ciągnika. Tel. 534 110 743.

Sprzedam. Gniotownik do zboża nowy, silnik elektr. 11-15-18 kW, reduktor. Tel. 505 379 990.

Sprzedam. Sterownik do słomy i siana, c. 1 300 zł. Tel. 663 185 591.

Sprzedam. Sadzarka do ziemniaków, dwurzędowa. Tel. 600 260 724.

Sprzedam. Ciągnik MF255, stan bdb., 1988 r., zarejestrowany, ubezpieczony, c. 25 000 zł. Tel. 721 936 485.

Sprzedam. Przyczepa, 4 t, bez papierów, stan dobry, c. 3 300 zł. Tel. 721 936 485.

Sprzedam. Pług 2-skibowy, brony 3, kultywator, opryskiwacz, obsypnik do ziemniaków. Tel. 534 146 951.

Sprzedam. Zgrabiarka 7-gwiazdkowa, przetrząsacz karuzelowy. Tel. 721 218 099.

Sprzedam. Sadzarka, kopaczka do ziemniaków, zgrabiarka, śrutownik. Tel. 787 498 304.

Sprzedam. Kosiarka spalinowa sprawna, tanio. Tel. 697 143 080.

Sprzedam. Brony, pług, opielacz, gruber, młynek, sieczkarnia, używane. Tel. 693 520 234.

Sprzedam. Przyczepa, rozrzutnik ruski, brony, 4 pługi, wóz metalowy, c. 6 000 zł. Tel. 691 742 826.

Powiat chełmski, krasnostawski i włodawski
DOCIEPLENIE BUDYNKÓW
MALOWANIE ELEWACJI
KONKURENCYJNE CENY 607 452 099
5771

Sprzedam. Wóz platforma, podłoga z desek, dł. 450 cm, szer. 180 cm, zaczep do ciągnika, c. 500 zł. Tel. 500 822 586.

ZWIERZĘTA

Oddam w dobre ręce, psy i koty, po sterylizacji. Tel. 508 570 153.

Sprzedam. Jaja lęgowe, kury jersey giant, c. 5 zł/szt., koguty jersey giant. Tel. 606 349 718.

Sprzedam. Cielaki, jałówki większe i mniejsze. Tel. 725 261 916.

Sprzedam. Króliki belgijskie, mieszane, samce, samice, c. od 30 zł. Tel. 603 853 563.

Sprzedam pawie. Tel. 504 373 223.

Przyjmę gołębie, nieodpłatnie, z okolic Chełma. Tel. 511 681 542 .

Kozioł bezroźny, duży i łagodny, zamienię na kozę. Tel. 512 396 552.

Sprzedam. Tucznik i byczek. Tel. 518 532 133.

Sprzedam. Duża klacz, zimnokrwista, źrebna, 5 lat, gniada, zaprzęgana do wozu. Tel. 500 822 586.

INNE

Sprzedam. Wysłodki suche buraczane, ziemniaki bellarosa, denar. Tel. 660 067 305.

Sprzedam. Słoma jęczmienna, bele 120 cm, okrągłe, pszenica ozima, chlebowa. Tel. 883 666 994.

Sprzedam. Ziemniaki sadzeniaki, jadalne, Srebrzyszcze, ul. Wspólna 3. Tel. 603 361 642.

Sprzedam. Beczka 220 l, ocynkowana, c. 50 zł. Tel. 505 119 204.

Sprzedam. Sadzonki brzozy, sosny, żarnowca, osiki, różne wysokości. Tel. 512 396 552.

Sprzedam. Drewno opałowe: c.o., kominkowe, rozpałkowe, transport. Tel. 504 860 159.

Sprzedam. Grube topole - 8 szt. Tel. 508 945 882.

Obróbka ogródków działkowych, koniem lub ciągnikiem. Tel. 509 701 096.

Sprzedam. Gorczyca na poplony, c. 2,20 zł. Tel. 668 570 918.

WASH BROTHERS
MYCIE KOSTKI
MYCIE DACHÓW
MYCIE ELEWACJI
ORAZ WIELE INNYCH
505 355 411
Wash Brothers
#WashBrothersPL
5891

Sprzedam. Skrzynki drewniane. Tel. 531 888 499.

PRACA

DAM PRACĘ

MURARZY, STOLARZY, WYKOŃCZENIOWCÓW i innych. Praca Francja. Tel. 602 472 177

Jezioro Białe, zmywalnia, zakwaterowanie, wyżywienie, 602 100 201. Tel. 602 300 401.

Pomoc w bufecie, zakwaterowanie, wyżywienie, Jezioro Białe, 602 100 401. Tel. 602 300 401.

Pomoc kuchenna, zakwaterowanie, wyżywienie, Jezioro Białe, 602 100 201. Tel. 602 300 401.

Młodzieniec do prac porządkowych, zakwaterowanie, wyżywienie, Jezioro Białe, 602 300 401. Tel. 602 100 201.

Praca w Niemczech - zwierzęta, wymagane doświadczenie, www.jobmariopol.pl Tel. 502 288 623

Zatrudnię tynkarza i posadzkarza. Tel. 501 145 125

Osobę do prac budowlanych, tynki, gładzie, malowanie ścian. Wymagana dokładność, dyspozycyjność, doświadczenie. Praca na terenie Chełma.Tel. 505 379 192

Praca przy porządkowaniu działek (wycinka, karczowanie itp.). Tel. 510 021 677

ZAPROSZENIE DO WSPÓŁPRACY

W związku z planowaną budową biogazowni w miejscowości Dryszczów, firma **Biogaz Serwis** jest zainteresowana współpracą z okolicznymi rolnikami w zakresie dostaw substratów pochodzenia roślinnego i zwierzęcego oraz odbiorem pofermentu (norma MPK) w postaci suchej i mokrej.

BIOGAZ SERWIS

ZAINTERESOWANYCH PROSIMY O KONTAKT

tel.: 500 407 289
e-mail: kontakt@biogaz-serwis.eu
5875

eprasa.pl 9cd9e94beb

M-4 NA ARMII KRAJOWEJ
295 000 PLN

Mieszkanie o pow. 59,06 mkw. z balkonem na parterze. Dostęp do suszarni i wózkowni. Mieszkanie wymaga odświeżenia. Cena do negocjacji.

tel. 885 851 179

M-4 W KAMIENICY PRZY LUBELSKIEJ
~~300 000 PLN~~
285 000 PLN

OKAZJA! NIŻSZA CENA

Mieszkanie o pow. 81 m² przy ul. Lubelskiej na działce o pow. 3560 m². Mieszkanie po remoncie, usytuowane jest na parterze budynku.

tel. 885 851 179

M-4 NA WOLNOŚCI
240 000 PLN

Mieszkanie do własnej aranżacji o powierzchni 59,90 m² na 4 piętrze. Stan prawny lokalu jest uregulowany (odrębna własność, brak obciążeń).

tel. 885 851 179

M -4 NA WOLNOŚCI
210 000 PLN

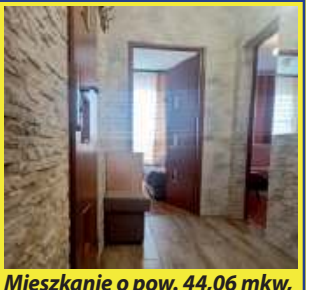

Mieszkanie o pow. 44,06 mkw, IV piętro. Gotowe do wprowadzenia, jedynie łazienka wymaga remontu. Wolne od maja.

tel. 518 524 828

MIESZKANIE M -4 OSIEDLE ZACHÓD
260 000 PLN

Mieszkanie o pow. 63,4 m2 na 3 piętrze. Mieszkanie do remontu,cena do niewielkiej negocjacji.

tel. 518 524 828

LOKAL PRZY LUBELSKIEJ
OKAZJA

Lokalu usługowo - handlowego o pow. 68,8 m² przy Lubelskiej mieszczącego się na parterze i w piwnicy. Stałe koszty utrzymania lokalu to czynsz oraz podatek.

tel. 885 851 179

DOM W CHEŁMIE
400 000 PLN

Dom o pow. użytkowej 150 mkw. w stanie surowym zamkniętym usytuowany na działce 461 mkw. Wszystkie media.

tel. 885 851 179

PÓŁ DOMU W CHEŁMIE
125 000 PLN

Dom parterowy, podpiwniczony z strychem o pow. 55 m² na działce 122 m², wymaga wkładu własnego. Ogrzewanie CO.

tel. 885 851 179

DOM DO REMONTU Z DZIAŁKĄ NA OBRZEŻACH CHEŁMA
189 000 PLN

Dom parterowy, częściowo podpiwniczony ze strychem o pow. 53 m². Budynek składa się z 5 pomieszczeń i wymaga remontu.

tel. 885 851 179

Działki

tel. 885 851 179

Budowlane:
Bazylany .....619 mkw – 45 000 PLN
.....1431 mkw – 143 000 PLN
.....1612 mkw – 161 000 PLN
.....1954 mkw – 98 000 PLN
Wolwinów .....1174 mkw – 117 500 PLN
Żółtańce ..... 1447 mkw – 125 000 PLN
Dorohusk .....2049 mkw – 47 000 PLN

Rolno-budowlane:
Ruda-Kolonia ..... 1,0171 ha – 75 000 PLN
Putnowice .....1,963 ha – 90 000 PLN
Siennica Różana ..... 3129 mkw – 93 000 PLN

Rolne:
Wojsławice .....1,59 ha – 69 000 PLN

Inwestycyjna:
Ruda-Kolonia .....96,83 ha – 1 700 000 PLN
Chełm, Partyzantów .....0,53 ha – 2 290 260 PLN

DOM DO REMONTU W DRYSZCZOWIE
235 000 PLN

Dom parterowy o pow. 80 m2 z budynkami gospodarczymi. Dom wymaga remontu. Cena do negocjacji.

tel. 885 851 179

REPREZENTACYJNA INWESTYCJA
1 700 000 PLN

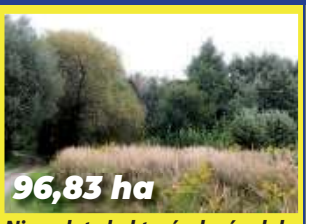

Niemal sto hektarów lasów, łąk i dzikich terenów (96,83 ha), działki położone są w miejscowości Rudka gm. Ruda Huta w powiecie chełmskim i objęte są strefą „Natura 2000".

tel. 885 851 179

DZIAŁKA ŻÓŁTAŃCE-KOLONIA
100 000 PLN

Działka o pow. 1740 m2 z możliwość podziału, położona w Żółtańce-Kolonia przy ul. ks. J. Dąbrowskiego. Media w drodze, dojazd drogą asfaltową.

tel. 885 851 179

DZIAŁKA ROLNO-BUDOWLANA STRUPIN DUŻY
110 000 PLN

Działka rolno-budowlana o pow. 1570 m2, dojazd ulicą asfaltową, media: woda, gaz i prąd w drodze.

tel. 518 524 828

DZIAŁKA BUDOWLANA W OKUNINCE
110 000 PLN

Działka budowlana w Okunince nad Jeziorem Białym. Niezabudowana, dojazd nową drogą asfaltową. Media: prąd na działce, wodociąg gminny w drodze, kanalizacja - brak.

tel. 518 524 828

DZIAŁKA NAD JEZIOREM BIAŁYM
330 550 PLN

Działka budowlana ze stawem. Dojazd drogą utwardzoną. Media - wodociąg gminny, kanalizacja gminna, prąd - w drodze.

tel. 518 524 828

DZIAŁKA INWESTYCYJNA PRZY TOWAROWEJ
495 000 PLN + VAT

Działkę położona w strefie przemysłowej o pow. 5241 m.kw, zbudowana budynkiem o pow. 800 mkw. Dojazd do działki drogą asfaltową.

tel. 885 851 179

REPREZENTACYJNA INWESTYCJA
1 700 000 PLN

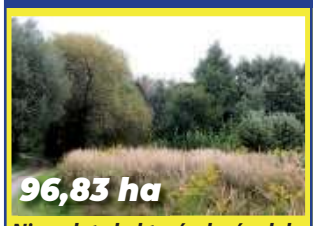

Niemal sto hektarów lasów, łąk i dzikich terenów (96,83 ha), działki położone są w miejscowości Rudka gm. Ruda Huta w powiecie chełmskim i objęte są strefą „Natura 2000".

tel. 885 851 179

DZIAŁKA ROLNA W PUTNOWICACH WIELKICH
90 000 PLN

Budynek z przynależnymi gruntami ornymi (1,6730 ha) i łąką (0,29 ha). Drewniany budynek (76 m²) wymaga gruntownego remontu.

tel. 885 851 179

PÓŁNOC NIERUCHOMOŚCI

KUP SPRZEDAJ WYNAJMIJ

Chełm, ul. Lubelska 31
tel. 885 851 179, 518 524 828

Zatrudnię osobę do obsługi klienta przy sprzedaży pojazdów używanych. Mile widziana osoba z doświadczeniem w sprzedaży. Tel 505 379 192

Firma Pro-Project Henryk Kartaszyński zatrudni na stanowisku tokarz, Okszów. Tel. 668 024 874.

Pracownicy budowlani stolarz, hydraulik, malarz, również absolwentów, wyjazdy do Holandii. Tel. 506 096 923.

Poszukuję pracowników ogólnobudowlanych, tel: 690 200 240. Tel. 781 143 267.

Pracownik budowlany, gładź, malowanie, i inne prace. Tel. 790 332 224.

Mechanik pojazdów samochodowych z doświadczeniem. Tel. 501 675 718.

SZUKAM PRACY

Szukam pracy. Cięcie drewna, wycinka krzaków, koszenie, malowanie, ostrzenie narzędzi, narzędzia własne, dojazd. Tel. 608 800 380.

Sprzątanie domów i piwnic. Tel. 662 341 273.

Szukam pracy jako opiekunka do osoby starszej. Tel. 510 455 818.

Malarz podejmie pracę, także gładzie. Tel. 602 881 813.

Murarz, tynkarz, docieplenio-wiec, wszelkie prace budowlane. Tel. 511 681 542.

Szukam pracy. Wycinka, pielęgnacja drzew trudnych i niebezpiecznych. Tel. 508 912 215.

DOM I OGRÓD

AGD/RTV

Sprzedam. Zmywarka Bosch, grzałka do wymiany, srebrna, c. 250 zł. Tel. 785 462 775.

Sprzedam. Duży, ciężki telewizor Philips, używany, c. 399 zł. Tel. 518 269 099.

Sprzedam. TV Panasonic, LED, 32", na gwarancji, z paragonem, przyst. do internetu, c. 600 zł. Tel. 698 924 878.

Sprzedam. Telefon komórkowy, nowego typu, wodoodporny, mocny, c. 450 zł. Tel. 729 216 455.

Kupię. Komputer Amiga 1200, lub inne komputery z początku lat 90. Tel. 509 428 773.

MEBLE

Sprzedam. Kanapa, 2 fotele, c. 150 zł. Tel. 504 341 358.

Stół pokojowy 2x1 m lub 3x1 m po rozłożeniu, nowy, c. 1 050 zł. Tel. 604 971 897.

Sprzedam. Meblościanka z szafą, 2-drzwiowa, c. 250 zł. Tel. 505 119 204.

Odbiorę zbędne meble własnym transportem. Tel. 515 089 521

ZDROWIE I URODA

Chcesz przestać pic? AA może Ci w tym pomóc. Tel. 518 757 967.

eprasa.pl 9cd9e94beb

Wszystkie ogłoszenia znajdziesz na stronie www.supertydzien.pl

KRAZ: 7098

Work Centre BIUROPRACY

PRACA W HOLANDII

■ PRODUKCJA ■ LOGISTYKA
■ OGRODNICTWO ■ ROLNICTWO

☎ 533 966 678 ☎ 533 111 037

WORK CENTRE sp. z o.o.
ul. Kościuszki 24/4, 22-600 Tomaszów Lubelski
www.workcentre.com.pl
5798

Sprzedam. Łóżko rehabilitacyjne, na kółkach, mało używane, sprawne plus materac. Tel. 518 532 111.

Sprzedam. Korzenie żywokostu, prosto z pola, na kręgosłup, stawy. Tel. 882 770 344.

BUDOWLANE

Sprzedam. Piec gazowy Vaillant, vu/vuw pl 200/3-5, c. 500 zł. Tel. 502 714 324.

Sprzedam. Drabina aluminium, 4 m, składana, c. 230 zł. Tel. 729 216 455.

Sprzedam. Okna drewniane, 120x90 cm, c. 50 zł, 90x90 cm, c. 30 zł. Tel. 531 888 499.

TURYSTYKA

Sprzedam. Rower damski i męski, w dobrym stanie, c. 500 zł. Tel. 573 999 428.

RÓŻNE

Skupujemy motocykle, antyki, starocie i pamiątki z PRL. Tel. 698 693 846.

Odbiorę gruz z glazury, terakoty, drzwi po remoncie mieszkania. Tel. 695 662 795

Sprzedam. Facelia, koniczyna czerwona. Kupię. Kosiarka osa. Tel. 798 077 222.

Radia Unitra, ocalę od zniszczenia, przyjmę do swojej kolekcji, pasjonat. Tel. 887 814 860.

Sprzedam. Chłodnica nowa, peugeot 106, telewizor LCD 29", mało używany. Tel. 507 377 277.

Sprzedam. Działka 0,98 ha z budynkami, łąka 0,89 ha, łęgi 0,90 ha, grabiarka 5 słoneczek, kosiarka do ciągnika, pralka. Tel. 82 566 55 59.

SPRZEDAM INNE

Drewno opałowe c.o. - suche oraz rozpałka, transport gratis. Tel. 602 237 285.

Drewno opałowe, twarde, łupane, gałązówka, podpałka sosnowa, c.o., c. od 130 zł. Tel. 662 208 232.

Drewno opałowe, kominkowe, c.o., pocięte, porąbane, transport gratis, c. 130 zł. Tel. 667 690 075.

Drewno kominkowe, c.o., transport gratis. Tel. 607 803 931.

Skóry baranie ciemne i jasne, na płaszcz, kurtki i kamizelki. Tel. 504 377 961.

Karnisze drewniane sufitowe, różnej długości i różnych kolorów, tanio, stan bdb. Tel. 602 671 378.

Sprzedam. Rolety okienne, wewnętrzne, nowe, tanio. Tel. 602 671 378.

Drewno sosnowe, suche, drobne, krótko cięte, w dużych workach - 50 kg, na rozpałkę. Tel. 512 358 959.

Ubikacja na budowę z płyty paździerzowej, rozmiar typowy, c. 220 zł. Tel. 517 164 975.

Drewno opałowe czereśnia, sucha, grubo rąbana, gotowa do palenia, 3,5 m3, k/Wojsławic, c. 550 zł. Tel. 517 164 975.

Wyprzedaż 50% taniej, zabawki, obrazy, płyty, c. 2 000 zł. Tel. 668 548 905.

Agregat prądotwórczy, 2 kW, lodówka turystyczna duża, na wkłady chłodzące. Tel. 505 871 439.

Grzyby suszone, na zamówienie, c. 150 zł. Tel. 518 269 099.

Sztachety dębowe, suche, 120 i 135 cm, szer. 8,2 cm, od 4,50 zł. Tel. 510 623 626.

Słupki ogrodzeń, siatki ocynkowane, powlekane, transport. Tel. 510 623 626.

Siatka leśna, ocynkowana, zagęszczona, 150, 160 cm, transport, c. 7 zł mb. Tel. 510 623 626.

Słupki z rury 1", malowane, c. 19 zł, traktorek, kosiarka, c. 2 000 zł. Tel. 507 396 073.

PRACA od zaraz
dla kobiet we Francji, Brytania
przy zbiorze truskawki wiszącej i maliny
Umowa o prace do końca września lub dłużej. 43 godz. tygodniowo
1600€ do 1900€ netto za miesiąc
Zakwaterowanie w mobilach,
(7€ za dzień w cenie woda/gaz/prąd/ internet), bus do dyspozycji
Zapisy tel. 00 332 999 069 20
Strona pracodawcy www.damienrio.fr
5911

Luneta myśliwska Carl Zeiss Jena, 6x42s, siatka podświetlona, c. 430 zł. Tel. 608 671 680.

Odstąpię grobowiec, cmentarz Mińsk Mazowiecki, c. 10 000 zł. Tel. 507 072 879.

Sprzedam. Pojemnik 1000 l, na palecie plastikowej, po art. spożywczych, możliwość transportu, c. 310 zł. Tel. 697 683 662.

Sprzęt pszczelarski, wózek do przewozu uli, beczek, ramki. Tel. 694 729 722.

Bojler 140 l, ocieplony, mało używany, stan bdb., c. 200 zł. Tel. 694 729 722.

6 garniturów, 6 marynarek, na 175 cm wzrostu, z bdb. materiału. Tel. 504 377 961.

Drewno brzozowe, c. 130 zł/m3. Tel. 668 074 964.

Deski dębowe, sezonowane, idealne na trepy schodowe, średni rozmiar, c. 900 zł. Tel. 500 822 586.

KUPIĘ INNE

Antyki, monety, militaria, znaczki, pocztówki, płyty, medale. Tel. 605 541 416.

Maszyna do szycia Singer 834, prodiż prostokątny, za rozsądną cenę. Tel. 502 104 450.

Kupię stare zapalniczki. Przyślij zdjęcie lub zadzwoń. Tel. 505 049 116.

Aparaty foto, bagnety, pamiątki wojskowe, monety, złote i srebrne, zegarki i inne starocia. Tel. 796 273 327.

Pilarki uszkodzone stihl, husqvarna, makita, kosy. Tel. 785 231 548.

Kupię blachę trapez z demontażu, możliwość demontażu. Tel. 508 159 132.

Kupię kupony do gazety Super Tydzień Chełmski lub przyjmę gratis. Tel. 515 959 229.

Kupię. Karabinek, wiatrówka, w dobrym stanie, c. 500 zł. Tel. 798 479 320.

KUPONY NA BEZPŁATNE OGŁOSZENIA DROBNE MOŻNA WRZUCAĆ DO SKRZYNEK:

REJOWIEC
- na byłym budynku Urzędu Gminy obok wejścia

WŁODAWA
- sklep „Slawex", Al. Jana Pawła II 23

KRASNYSTAW
- ul. Poniatowskiego 4C
- przy biurze TBS (naprzeciw „Stokrotki")

CHEŁM
- przy wejściu do marketu „Stokrotka" na os. Zachód
- przy wejściu do „Carrefoura" na ścianie apteki
- na targowisku przy al. Piłsudskiego
- przy bramie wejściowej na targowisko przy al. Armii Krajowej
- przy wejściu do sklepu „Gazda" ul. Trubakowska
- na nowym targowisku przy placu Kupieckim (główne wejście)
- przy wjeździe na teren byłej składnicy wojskowej przy ul. Hrubieszowskiej
- przy wejściu do „Carrefoura" na ścianie apteki

SIEDLISZCZE
- klubokawiarnia „ZEBERKA", ul. Lubelska 33

LEŚNIOWICE
- Sklep Ren-Zbig Politówka 19b (naprzeciwko UG Leśniowice)

KAMIEŃ
- sklep „Gama"

ŻMUDŹ
- sklep „Lewiatan"

DOROHUSK
- na ogrodzeniu przy sklepie „Lewiatan"

BIAŁOPOLE
- sklep „Lewiatan"

Serdecznie zapraszamy!

UWAGA! Ogłoszenia o usługach są płatne i nie będą przyjmowane na kuponach.
Można je wykupić przez internet na stronie **www.supertydzien.pl** lub w **redakcji**

KUPON na bezpłatne ogłoszenie drobne

super tydzień chełmski

kategoria

MOTORYZACJA
- ☐ Samochody kupno
- ☐ Samochody sprzedaż
- ☐ Motocykle i quady
- ☐ Inne Motoryzacja

NIERUCHOMOŚCI
- ☐ Domy
- ☐ Mieszkania
- ☐ Lokale
- ☐ Działki
- ☐ Nieruchomości inne

DOM I OGRÓD
- ☐ AGD/RTV
- ☐ Meble
- ☐ Ogród
- ☐ Pozostałe

☐ **MATRYMONIALNE**

☐ **TURYSTYKA**

☐ **SPRZEDAM INNE**

☐ **KUPIĘ INNE**

☐ **RÓŻNE**

ROLNICTWO
- ☐ Maszyny
- ☐ Zwierzęta
- ☐ Inne

PRACA
- ☐ Dam pracę
- ☐ Szukam pracy

☐ **BUDOWLANE**

☐ **ZDROWIE I URODA**

treść (maksymalnie do 50 znaków)

cena: **telefon:**

Dane ogłoszeniodawcy (do wiadomości redakcji)

imię i nazwisko: .....

adres i telefon: .....

1 KUPON = 1 EMISJA

eprasa.pl 9cd9e94beb

HOROSKOP

WODNIK

Na początku tygodnia zapanuje rozluźnienie, ale do środy przejmij ster wydarzeń. Inaczej późniejszy pośpiech czy załatwianie paru spraw jednocześnie może być przyczyną pomyłek. W czwartek możliwe intrygi w pracy - szczerze przedstaw swoje zdanie, a na swoje słowa zbierz dowody. Uda się pogrążyć kogoś nieuczciwego. Od piątku możesz liczyć na ciekawe znajomości i miłe wydarzenia.

RYBY

Nie zaczynaj teraz nowych spraw, staraj się za to doprowadzić do końca to, do czego się zobowiązałeś. W pracy atmosfera się poprawi, a osoby, którym groziło zwolnienie, nagle okażą się niezbędne lub znajdą korzystniejszą ofertę. Łagodność, stanowczość i kompetencja zjednają ci przyjaznych protektorów. W środę będziesz zadowolony z rozwoju spraw uczuciowych.

BARAN

Zechcesz teraz coś zmienić nie tylko w pracy, ale i w sprawach osobistych. Być może się uda, ale nie od razu - na razie trochę czasu poświęć sobie i spróbuj zrozumieć, o co ci chodzi. Nowe znajomości mogą się pojawić w czasie weekendu. Dla pracy, w której być może czeka cię awans lub przynajmniej pochwała, najlepszy będzie poniedziałek i wtorek.

BYK

W pracy trzeba się starać, by wszyscy dobrze rozumieli twoje intencje - bez tego może we wtorek dojść do przykrych pomyłek i sporów. Nie narzucaj innym swego zdania na początku tygodnia, jeśli nie chcesz narobić sobie wrogów. Dotyczy to nie tylko pracy, ale i domu. Warto z partnerem rozmawiać, a nie stawiać go przed faktami dokonanymi. W środę i czwartek będzie się łatwiej dogadać. W weekend tylko miłe niespodzianki.

BLIŹNIĘTA

Początek tygodnia będzie wymagać ciężkiej pracy, a to ci się nie spodoba. Czy jednak konieczność nadrabiania zaległości to nie twoja „zasługa"? W środę mów tyle, ile trzeba, a nawet mniej. Do nowych znajomości podchodź na razie z rezerwą, dopiero się okaże, ile są warte. W weekend zrealizujesz najbardziej szalone plany. Nie bój się marzyć i działać.

RAK

To dobry czas na poszukiwanie i odkrywanie swoich potrzeb. W pracy w połowie tygodnia pojawią się nowe oferty i szanse. Wybierając pamiętaj, by nie rezygnować ze swoich ambicji i planów. W piątek uwaga na zdrowie. W sobotę z przyjemnością oddasz się zajęciom rodzinnym i domowym. W niedzielę możesz nawiązać nową i bardzo ważną znajomość.

LEW

Może zdarzyć się tak, że po dobrym początku tygodnia, kiedy to wszystko idzie jak z płatka, w środę coś nie wypali z niezawinionej przez ciebie przyczyny, czy los wystawi cię na trudną próbę. Nie wahaj się pytać przyjaciół o radę, ich zdanie okaże się słuszne. W czwartek chęć postawienia na swoim może okazać się nie najlepszym wyborem. W weekend ucieknie od obowiązków.

PANNA

Początek tygodnia dość leniwy, a zarazem trudno będzie zdecydować, co robić najpierw. Daj sobie trochę czasu na rozruch i wybór priorytetów. W pracy przede wszystkim zajmij się sprawami, które wymagają polotu, wprowadzenia ożywczego tchnienia - w środę i czwartek powinno ci pójść doskonale. W piątek pewnie znów nie zauważysz osoby, której zależy na tobie.

WAGA

Trzeba się ostro wziąć za uregulowanie spraw finansowych. Zwróć długi, ale i bez skrupułów ściągnij od innych to, co ci się należy. Nie daj się nabrać na opowieści o ciężkiej doli. W pracy w połowie tygodnia możliwe zmiany i przetasowania. Będą korzystne i dla ciebie, ale trzymaj rękę na pulsie. W uczuciach tempo życia zwolni, na czym rychło skorzystasz.

SKORPION

Dopisze ci humor i energia, a w poniedziałek każdą sprawę zawodową zdołasz załatwić z korzyścią dla siebie. W następnych dniach pamiętaj, że kompromisy są dla ludzi, a rozstawianie przeciwnika po kątach nie zawsze jest najlepszą taktyką. W czwartek nie daj się sprowokować. W uczuciach możliwe są pomyłki i złe odebranie intencji partnera. W weekend zgoda i spokój.

STRZELEC

Ambitne przedsięwzięcia nie będą za trudne, ale trzeba będzie zapanować nad rozleniwieniem. Nad rozkosze łoża i stołu do połowy tygodnia przedkładaj sprawy do załatwienia. Zostanie to nagrodzone i docenione. W miłości możesz zapragnąć zmian, ale nie jest to najlepsza pora na takie decyzje. W czwartek w pracy zrezygnuj z tego, czego nie warto ciągnąć. Weekend minie przyjemnie.

KOZIOROŻEC

Jeśli bliska osoba cierpi z powodu twojego postępowania, przemyśl to i nie wahaj się przeprosić. Wciągnie cię życie towarzyskie, a kariera zejdzie na dalszy plan. Nie szkodzi - zdążysz jeszcze rozwinąć skrzydła. W weekend przypadkowo spotkani starzy znajomi poddadzą ci kilka świetnych pomysłów, które warto szybko wykorzystać, a ukochana osoba okaże więcej uczuć.

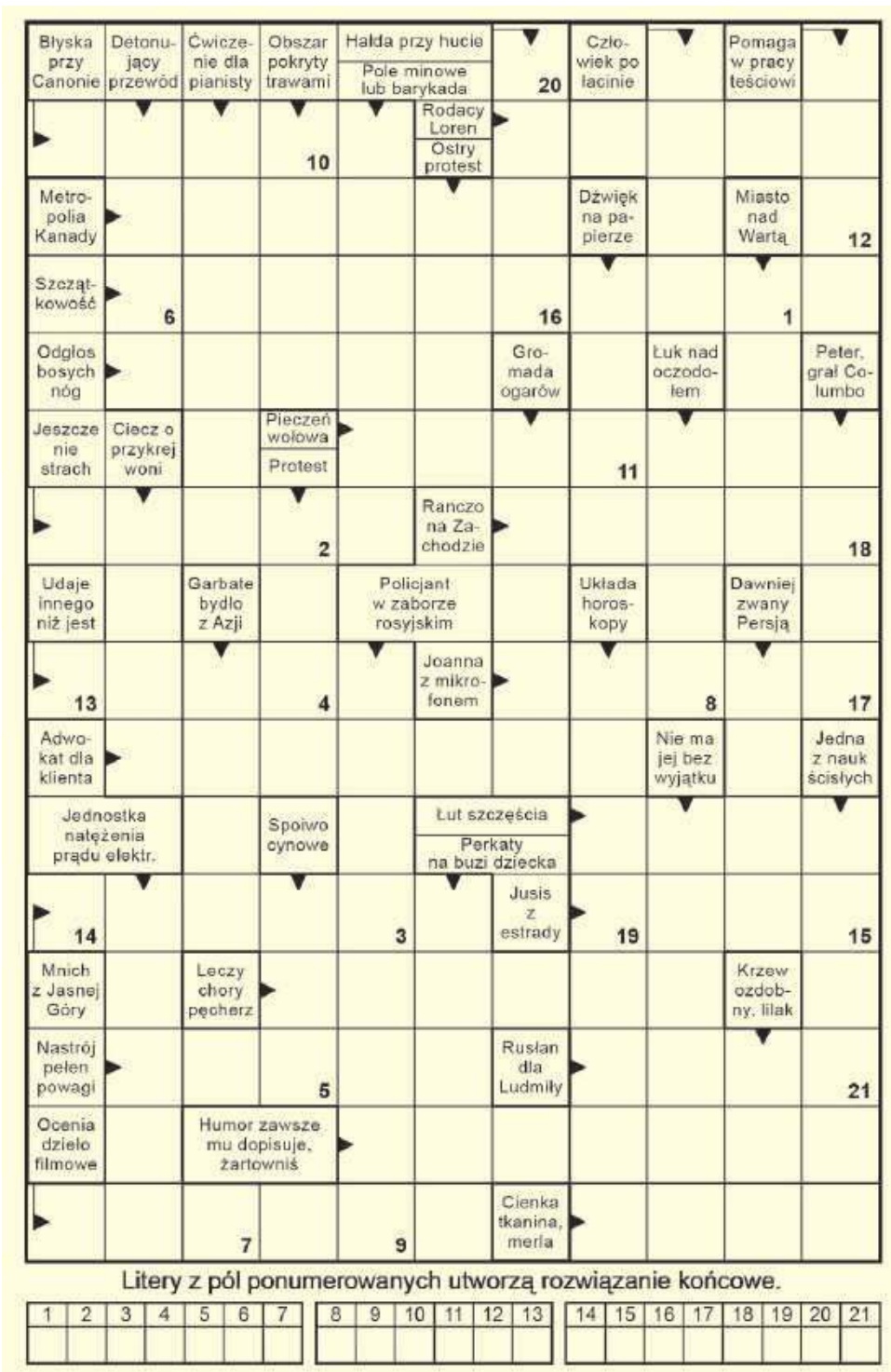

Litery z pól ponumerowanych utworzą rozwiązanie końcowe.

1	2	3	4	5	6	7	8	9	10	11	12	13	14	15	16	17	18	19	20	21

Lejdis&Dżentelmen
studio fryzur • barber
Czynne:
pon.-pt. 9-18, sob. 9-14
Chełm, ul.Reformacka 28
tel. 513 091 309

Rozwiązanie krzyżówki z numeru 16 (2021) brzmi: **„Angielski konserwatysta"**. Spośród wszystkich osób, które wysłały poprawne odpowiedzi, wybraliśmy panią **Katarzynę Nastorowicz.** Po odbiór nagrody zapraszamy w godz. 9–16 w terminie dwóch tygodni od momentu publikacji nazwiska zwycięzcy na łamach Super Tygodnia Chełmskiego. Warunkiem wzięcia udziału w konkursie jest przysłanie rozwiązania krzyżówki. Hasło wraz z kuponem należy dostarczyć do redakcji (w ciągu 5 dni od daty wydania) – pocztą, osobiście lub wrzucić do skrzynki ogłoszeniowej z logo Super Tygodnia. **Do wygrania talon do wykorzystania w Lejdis&Dżentelmen ul. Reformacka 28, Chełm.**

KRZYŻÓWKA
nr 17 (2021)
super tydzień chełmski

OFERTY DLA SAMOTNYCH SERC

599 Mirosław

Mam 38 lat i 178 cm wzrostu. Jestem szczerym, spokojnym oraz zadbanym blondynem. Poznam panią w wieku od 30 do 45 lat w celu założenia rodziny. Pani może mieć dziecko.

616 Feliks

Jestem bezdzietnym wdowcem na emeryturze. Mam 80 lat i 170 cm wzrostu, nie mam nałogów. Lubię taniec, zwierzęta, spacery, prace domowe i czystość. Jestem człowiekiem miłym, szczerym, kulturalnym, zdecydowanym. Chciałbym poznać emerytkę lub rencistkę bez nałogów, mistrzynię kuchni. Chętnie z Chełma i z mieszkaniem. Pani może też pracować. Wiek i stan cywilny nie ma znaczenia. Jeśli pani mieszka w Chełmie, to ja mogę zamieszkać u pani. Pani może mieć jedną dorosłą córkę. Świadkom Jehowy dziękuję.

633 Jan

Mam 65 lat, jestem na emeryturze. Pochodzę ze wsi. Mieszkam sam po śmierci mamy. Jestem wysoki, nie palę. Chciałbym, aby napisała do mnie pani w odpowiednim wieku, o dobrym sercu. Nie chodzi mi o majątek bądź urodę, tylko o dobrego człowieka. Napisz, bo warto. Jeżeli się dogadamy, to możemy zamieszkać razem od zaraz.

634 Sławek

Jestem rozwodnikiem, bez dzieci, bez nałogów. Mam 30 lat, jestem wysoki, szczupły. Mieszkam na przedmieściu Chełma, jestem niezależny mieszkaniowo oraz finansowo. Poznam bezdzietną kobietę w wieku od 25 do 30 lat, wysoką, może być wdową lub rozwódką.

628 Henryk

Niezależny finansowo 62-latek, wierzący, pozna spokojną panią, której również doskwiera samotność.

635 Ewa

Mam 44 lata, jestem rozwiedziona, nie mam dzieci. Jestem szatynką, mam 156 cm wzrostu, piwne oczy. Interesuję się muzyką, filmami komediowymi, ogrodem i kwiatami. Poznam pana wolnego, który chce stałego związku, z poczuciem humoru, w wieku od 44 do 48 lat, starszym panom dziękuję. Proszę o poważne oferty i numer telefonu.

636 Anna

Mam 59 lat. Po 30 latach odeszłam od męża. Dzieci usamodzielniły się, utrzymuję się z własnej działalności gospodarczej. Mam własny dom, szukam pana w wieku do 65 lat. Człowieka rozsądnego i uczciwego, w celu matrymonialnym. Mile widziane wyższe lub średnie wykształcenie.

Potrzebujesz bratniej duszy, towarzystwa, miłości?

Przyślij do naszej redakcji swoją ofertę, napisz o swoich oczekiwaniach i pragnieniach.

List wyślij na adres redakcji. Każda oferta otrzyma swój numer kontaktowy, np: 001, 002. Nie będziemy podawać w gazetach nazwisk ani adresów osób składających oferty.

W liście w kilku słowach opowiedz o sobie: jak masz na imię, w jakim jesteś wieku, gdzie mieszkasz, jakie masz zainteresowania, dlaczego szukasz partnerki lub partnera i jakie masz wobec niego wymagania. Jeśli chcesz, możesz przysłać swoje zdjęcie, które uatrakcyjni ofertę.

Czytelnicy zainteresowani daną ofertą i osobą, powinni napisać do niej list, a do korespondencji dołączyć pustą kopertę ze znaczkiem pocztowym. Na pustej kopercie napisać numer oferty/osoby, do której mamy ten list odesłać. Redakcja będzie punktem kontaktowym dla osób, które zechcą się ze sobą poznać.

KUPON nr 17
Oferty dla samotnych
Aby oferta ukazała się w gazecie, należy dołączyć do niej oryginalny kupon z aktualnego numeru.

eprasa.pl 9cd9e94beb