ISSN 1232-1931

TYGODNIK

GAZETA MYSZKOWSKA KURIER ZAWIERCIAŃSKI

.PL

Nr 45 (1581) rok XXX 07.11.2025- 13.11.2025 cena 4,99zł Tygodnik regionalny

PENSJA STAROSTY „BEZ ZMIAN"? NIE DO KOŃCA. DOSTANIE 1000 ZŁ WIĘCEJ. RADNI PRZYJĘLI UCHWAŁĘ „REGULACYJNĄ"

W Zawierciu radni powiatowi głosowali 30 października m. in. w sprawie wysokości pensji Starosty Zawierciańskiej Teresy Mucha-Popiel. Przed głosowaniem Przewodniczący Rady Powiatu Jarosław Kleszczewski skomentował, że to uchwała, która wynika jedynie z dostosowania sposobu naliczania pensji pani starosty o obowiązujących przepisów, ale że ta pensja „nie wzrośnie". Porównaliśmy ile wynosi i będzie wynosiła pensja starosty.

Ustala się miesięczne wynagrodzenie Starosty Zawierciańskiego **Teresy Muchy-Popiel** w wysokości **21.170 zł**, na które składa się:

- wynagrodzenie zasadnicze w kwocie 10.950 zł;
- dodatek funkcyjny w kwocie 3.650 zł;
- dodatek specjalny w wysokości 30% łącznie wynagrodzenia zasadniczego i dodatku funkcyjnego w kwocie: 4.380 zł;
- dodatek za wieloletnią pracę w wysokości 20% miesięcznego wynagrodzenia zasadniczego w kwocie 2.190 zł

Rocznie Starosta Zawierciańska zarobi więc 254.040 zł, czyli można powiedzieć w uproszczeniu, że będzie to nieco ponad ćwierć miliona brutto. Przy głosowaniu nad uchwałą wstrzymali się od głosu **Garbiel Dors** (PiS, odsunięty od władzy były starosta), **Jerzy Janoska** (Konfederacja), **Barbara Laskowska**, **Dorota Pytlik**.

Poprzednio wysokość pensji starosty była ustalona 23 maja 2024, czyli po wyborze **Teresy Mucha-Popiel** na to stanowisko.

Nie jest jednak prawdą, że pensja Starosty Zawierciańskiej nie wzrosła, jak mówił przewodniczący Rady Powiatu w Zawierciu. Różnica jest i nie jest wcale taka symboliczna. Pani starosta zarobi 1050 zł więcej. W uchwale z maja 2024 zapisano: „Ustala się miesięczne wynagrodzenie Starosty Zawierciańskiego Teresy Muchy-Popiel w wysokości 20.130 zł".

Teresa Mucha-Popiel z Koalicji Obywatelskiej jest Starostą Powiatu w Zawierciu od 7 maja 2024. Podobnie jak radni, złożyła za rok 2024 oświadczenie majątkowe z którego wynika, że na stanowisku starosty zarobiła w 2024 roku 135.624,34 zł, więc coś tu się nie zgadza. Bo jak liczymy pensję starosty za 7 pełnych miesięcy i 24 dni maja, powinno być 156.494,51 zł.

Starosta jest kobietą zaradną, ale z pewnością nie oszczędną. Ma m. in. 7 mieszkań, które wynajmuje i osiągnęła dochód 90.300 zł. Ale pani starosta twierdzi, że jej oszczędności na dzień składania oświadczenia wynoszą **0,00 zł.** Dość trudno w to uwierzyć, że na koncie w banku i w portfelu **Teresy Muchy-Popiel** nie było ani złotówki…

O tym, że z liczbami w oświadczeniu majątkowym starosty zawierciańskiej z liczbami może być coś nie tak, może świadczyć choćby to, że jej zastępczyni, wicestarosta **Maria Milejska** deklaruje dochód 137.676,12 zł brutto. Równo 2000 zł więcej od starosty, co jest po prostu niemożliwe. Pensja Starosty Zawierciańskiej jest wyższa od pensji Wicestarosty **Marii Milejskiej**. Ta ostatnia dochody za 2024 rok ma więcej niż doskonałe, gdyż odchodząc z UMiG Ogrodzieniec skorzystała z odprawy emerytalnej. Do 7 maja, gdy została powołana na Wicestarostę Powiatu Zawierciańskiego zainkasowała z gminy Ogrodzieniec przyzwoite 223.652,20 zł (większość do odprawa emerytalna). Łączny dochód obecnej wicestarosty **Marii Milejskiej** za 2024 rok do pokaźne 418.864,14 zł brutto, choć tej kwocie jest nieopodatkowana dieta radnej, nieco ponad 10 tysięcy. Wicestarosta miała na ten moment 176.333, 21 zł na koncie.

Radni krezusi, radni emeryci. Kto z czego żyje?

Danuta Nowicka była posłanka PiS, wykazuje, że w 2024 roku, jak naród już nie chciał ani jej, ani PiSu (wybory wygrała koalicja KO, PSL, Polska 2050 i Lewicy) dostała na otarcie łez (jeżeli były) 33.891,92 zł odprawy parlamentarnej. Ma też 78.280,24 zł emerytury i 18.850 zł diety radnej. Jej majątek to mieszkanie i 195.000 zł oszczędności.

Jarosław Kleszczewski, radny i Przewodniczący Rady Powiatu jest od dekad znany jako właściciel sieci przychodni zdrowia, więc spory zgromadzony majątek nie dziwi. Radny ma 430 tys. zł oszczędności, trochę Euro, dom oraz kilka innych nieruchomości, prawdopodobnie w nich prowadzone są przychodnie. Jako przedsiębiorca właściciel NZOZ miał przychody nieco ponad 13 mln zł i zysk z medycznej działalności gospodarczej w kwocie 483.869,67 zł. Dieta radnego w jego przypadku to 34.385,14 zł.

Ciekawie wygląda porównanie z innym radnym, który też jest lekarzem i można powiedzieć przedsiębiorcą medycznym. Radny **Zbigniew Rok** jest właścicielem NZOZ Endoscopica który może się pochwalić wręcz rewelacyjną rentownością medycznej przychodni. Przy obrotach 5,3 mln zł radny zysk z przychodni wyniósł imponujące 1.862.008,69 zł. Dla ułatwiania Czytelnikom: ponad 1,8 miliona! Radny ma też imponujące oszczędności w kwocie 2,66 mln zł i pokaźny pakiet nieruchomości (w tym apartamenty hotelowe) o łącznej zadeklarowanej wartości 5,12 mln zł. W jego przypadku jakieś 100.000 zł dodatkowego dochodu z diety, emerytury i najmu to już „grosze".

O radnej **Dorocie Pytlik**, dyrektorce Szkoły Podstawowej nr 9 w Zawierciu wspomnimy właśnie z powodu wykonywanego zawodu: nauczycielka, funkcyjnie dyrektor szkoły. Ile się zarabia będąc dyrektorką podstawówki? 187789,79 zł brutto. Wychodzi 15.649,15 zł miesięcznie.

Radny **Marek Pałasz** to z kolei przykład radnego, który, gdyby nie dieta radnego to dosłownie „nie miałby za co żyć". Jest przedsiębiorcą, jednoosobowa działalność gospodarcza dała mu przychody 216 tysięcy, ale zysk to tylko 36.999,28 zł. Budżet domowy radnego ratuje dieta, w kwocie 17.168,70 zł, liczona od maja. Za cały rok będzie prawie tyle ile zarobił w firmie.

Inny przykład radnego- dyrektora szkoły podstawowej to radny **Damian Madejski**, dyrektor PSP 5, gdzie zarobił 154.322,77 zł czyli jak widać mniej niż koleżanka dyrektorka z „9".

więcej str. 3

eprasa.pl 9ce0f11f55

Nowy wóz ratowniczo-gaśniczy dla OSP Myszków-Smudzówka

W piątek, 31 października, pod Urzędem Miasta Myszkowa odbyła się prezentacja nowego średniego samochodu ratowniczo-gaśniczego, który trafił do jednostki Ochotniczej Straży Pożarnej Myszków-Smudzówka.

Nowy pojazd został zbudowany na podwoziu Volvo FLD3C z napędem 4×4 i wyposażony w nowoczesną zabudowę wykonaną przez firmę BOCAR. Samochód posiada kabinę w układzie 1+1+4, umożliwiającą transport sześcioosobowej załogi, a w jego wyposażeniu znalazły się między innymi zbiornik na wodę o pojemności 3000 litrów oraz zbiornik na środek pianotwórczy o pojemności 330 litrów. Pojazd dysponuje mocą 240 kW (około 326 KM), co w połączeniu z napędem 4×4 pozwala mu skutecznie działać zarówno w terenie miejskim, jak i w trudniejszych warunkach.

Podczas prezentacji Burmistrz Myszkowa Włodzimierz Żak pogratulował druhom nowego nabytku, podkreślając znaczenie inwestycji dla bezpieczeństwa mieszkańców. Wręczył również prezesowi OSP Myszków-Smudzówka, Krzysztofowi Brzdąkowi, drobny upominek i zaznaczył, że cieszy go nowy zakup dla jednostki, wyrażając nadzieję, iż pojazd przyczyni się do wzmocnienia gotowości bojowej zarówno OSP Smudzówka, jak i całego Myszkowa.

Zakup średniego samochodu ratowniczo-gaśniczego dla jednostki OSP Myszków-Smudzówka został dofinansowany z:

- Gminy Myszków – 749 926,00 zł
- Województwa Śląskiego – 100 000,00 zł
- Wojewódzkiego Funduszu Ochrony Środowiska i Gospodarki Wodnej – 200 000,00 zł
- Narodowego Funduszu Ochrony Środowiska i Gospodarki Wodnej – 200 000,00 zł

Całkowity koszt samochodu wyniósł 1 249 926,00 zł.

Nowy wóz to nie tylko nowoczesny sprzęt, ale także wyraz uznania dla zaangażowania i pracy druhów z OSP Smudzówka, którzy od lat dbają o bezpieczeństwo mieszkańców Myszkowa. (red) zd. UM Myszków

60-lecie Szkoły Podstawowej nr 4 w Myszkowie

(Myszków) 24 października społeczność Szkoły Podstawowej nr 4 w Myszkowie świętowała wyjątkowy jubileusz. Obchody 60-lecia istnienia szkoły rozpoczęły się o godzinie 9:00 Mszą Świętą w kościele pw. Męczeństwa Jana Chrzciciela, którą celebrował proboszcz parafii, ks. Artur Łyskowski.

Po zakończeniu nabożeństwa uroczystości przeniosły się do budynku szkoły, gdzie przygotowano część oficjalną i artystyczną. W wydarzeniu uczestniczyli m.in. Burmistrz Myszkowa Włodzimierz Żak oraz zastępca burmistrza, Iwona Franelak, którzy skierowali do całej społeczności szkolnej serdeczne życzenia i gratulacje.

– *Gratulujemy przepięknego upamiętnienia 60-lecia Waszej szkoły. Zrobiliście to niezwykle profesjonalnie* – podkreślał burmistrz Włodzimierz Żak.

– *Udało się Wam wyczarować piękne wspomnienia. Myślę, że dzięki temu wielu z nas, tu obecnych, wróciło wspomnieniami do swoich szkolnych lat* – dodała zastępca burmistrza, Iwona Franelak.

Obchody 60-lecia stały się nie tylko okazją do wspólnego świętowania, ale także momentem refleksji nad historią szkoły, jej znaczeniem w środowisku lokalnym oraz wpływem, jaki od ponad sześciu dekad wywiera na wychowanie i edukację kolejnych pokoleń uczniów. (red) Foto: UM Myszków

Z promilami, bez uprawnień i autem bez ważnych badań technicznych

Policjanci z Kroczyc zatrzymali do kontroli pojazd. Jak się okazało, 63-letni kierowca był pijany. Dodatkowo nie posiadał stosownych uprawnień, a volkswagen, którym jechał, miał nieważne badania techniczne. Mieszkaniec gminy Irządze odpowie za popełnione przestępstwo i wykroczenie.

W sobotę o godzinie 14:00 policjanci z kroczyckiego posterunku podczas patrolu na terenie Irządz zauważyli pojazd. Kierujący volkswagenem na widok radiowozu zaczął gwałtownie przyspieszać. Po chwili stróże prawa zatrzymali samochód do kontroli.

Policjanci zbadali stan trzeźwości siedzącego za kierownicą 53-latka. Jak się okazało, był pijany. Miał ponad promil. Dodatkowo mundurowi ustalili, że mężczyzna nie posiada stosownych uprawnień do kierowania pojazdami mechanicznymi, które stracił kilka lat wcześniej. Samochód, który prowadził, miał nieaktualne badania techniczne. 63-latek otrzymał za to mandat w wysokości 200 złotych. Dowód rejestracyjny pojazdu został elektronicznie zatrzymany.

Mężczyzna odpowie za popełnione przestępstwo i wykroczenie. (red) KPP Zawiercie

Ruszył projekt miejskiego wolontariatu

(Zawiercie) Ruszył właśnie projekt miejskiego wolontariatu, a koordynatorką została Natalia Królik, którą kojarzycie m.in. z działań dla Hufca ZHP Ziemi Zawierciańskiej.

Obecnie szukamy osób, które mają ochotę zaangażować się w inicjatywy realizowane w naszym mieście. Takie jak choćby finał Wielkiej Orkiestry Świątecznej Pomocy, który odbędzie się w ostatnią niedzielę stycznia 2026 roku.

Obecnie Natalia oraz koordynatorzy wolontariatu w MOPS (Martyna Tyszczak) i MOK (Miłosz Łągiewka) prowadzą prelekcje o wolontariacie dla uczniów szkół w Zawierciu. Jeśli chcesz działać, rozwijać się i poznawać ludzi z pasją – to szansa właśnie dla Ciebie! Można zgłosić się mailowo (wolontariat@zawiercie.eu) lub telefonicznie (nr tel. 32 6713481).

Chcesz porozmawiać o wolontariacie? Chcesz spróbować? Przyjdź na dyżur Natalii do Galerii Stara Łaźnia w Zawierciu - w każdy piątek, począwszy od 7 listopada w godzinach 16-18. (red) zd. UM Zawiercie

TYGODNIK REGIONALNY: GAZETA MYSZKOWSKA ukazuje się od 1993r. KURIER ZAWIERCIAŃSKI ukazuje się od 2009 roku

Wydawca: „MyszPress" s.c. Redaktor Naczelny: Jarosław Mazanek jaroslaw.mazanek@myszpress.pl tel. 602 514 030

Dziennikarze i feletoniści: Tomasz Urbański (sport), Antoni Starowicz (ekspert podatkowy), Zdzisława Moskwińska (New York), Damian Liszczyk, Czesław Orliński, Michalina Skwara, Sebastian Rusik, Waldemar Stelmach.

TYGODNIK GAZETA MYSZKOWSKA KURIER ZAWIERCIAŃSKI .PL

REDAKCJA I BIURO OGŁOSZEŃ: 42-300 Myszków ul. Sikorskiego 53/3 redakcja@myszpress.pl tel. +48 536 334 438

Godziny pracy: Pn-Wt 9^{00}-15^{00} SRODA 9^{00}-16^{00} CZWARTEK 9^{00}-12^{00} PIĄTEK nieczynne

Reklama: Sylwia Mazanek sylwia.mazanek@myszpress.pl tel. 602398386 Nr konta do wpłat: MyszPress s.c. 88 1050 1168 1000 0022 0158 3701

Druk: POLSKA PRESS Sp. z o.o. Oddział Poligrafia Drukarnia Sosnowiec Materiałów niezamówionych redakcja nie zwraca. Zaznaczamy sobie prawo skracania listów i tekstów nadesłanych. Za treść ogłoszeń i reklam redakcja nie odpowiada.

NASZE PORTALE INFORMACYJNE: www.gazetamyszkowska.pl www.kurierzawiercianski.pl

eprasa.pl 9ce0f11f55

PENSJA STAROSTY „BEZ ZMIAN”? NIE DO KOŃCA. DOSTANIE 1000 ZŁ WIĘCEJ.

dokończenie ze str. 1

W majątku radnego spodobały nam się dwie pozycje: Vespa GTS i Primavera. Choć nie wiadomo dlaczego radny nazywa kultowe skutery „motocyklami”.

Małgorzata Machura jest etatowym oszczędnym członkiem Zarządu Powiatu. Na koncie 420.766 zł, pensja ze starostwa za 2024 rok nieco ponad 110 tysięcy a z Sanepidu, gdzie pracowała wcześniej, 81 tysięcy. Emerytura 85.550 zł i dieta radnej.

Barbara Laskowska to kolejna radna, która deklaruje, że oszczędności wynoszą 0,00 zł. Zatrudniona w ARiMR gdzie zarobiła ok. 92 tys brutto.

Rafał Krupa był w przeszłości Starostą Powiatu Zawierciańskiego. Dziś radny a od wielu lat z powodzeniem zarządza szpitalem we Włoszczowie. Ma 201 tys. oszczędności dwa mieszkania i dom w Kroczycach, dzięki któremu był przed laty bohaterem naszych publikacji. Pokazywaliśmy jak w dość podejrzanych okolicznościach radny powiększył sobie działkę na której postawił dom. Stare dzieje. Rafał Krupa jako dyrektor szpitala we Włoszczowie zarobił 380928 zł. Spłaca kilka kredytów, część zaciągniętych na zakup nieruchomości.

Jerzy Janoska, lokalny lider Konfederacji z Ogrodzieńca jest przedsiębiorcą, ma 230 tys. oszczędności. Podobnie jak niektórzy inni radni, żyje z diety albo z oszczędności, ponieważ choć jego firma miała równo 2 mln zł przychodów to zysk i to brutto wyniósł mizerne 36.597,30 zł. Budżet radnego ratowały dwie diety, w sumie 21 tysięcy złotych. Z ciekawostek: właściciel Junaka z 1957 roku.

Radny **Szczepan Goncerz** to człowiek, z którego powiat może być dumny. Przedsiębiorca, który nie tylko mam firmę, ale w niej przyzwoicie zarabia. Firma radnego Gonplol sp. j. Miała ok. 8,8 mln zł obrotów i zysk 1,6 mln zł. Gratulujemy! Kolejny motocyklista wśród radnych, ma Yamahę z 2015r.

Gabriel Dors, były starosta gdy rządził PiS, mimo lat na posadach samorządowych nie odłożył sporo. Oszczędności: 26 tys. Dom, pole, las. Z dopłatami UE do pierwszego starczy. 26.630 zł zarobił jako członek Rady Nadzorczej w SIM Zagłębie (nie mamy pewności, czy SIM w tym czasie cokolwiek zbudował). Jako starosta do 7 maja zarobił 80. tysięcy, ale jeszcze odprawa, ekwiwalent za niewykorzystany urlop (aż 31 tysięcy!!!! To też pokazuje jak fatalnie zarządzał powiatem, dopuszczając aby pracownikowi powstała tak gigantyczna zaległość urlopowa!). I tak grosik do grosika uzbierał 231.861 zł + parę złotych z dotacji rolniczych.

Radny **Dariusz Bednarz** to najlepiej opłacany z dyrektorów zawierciańskich podstawówek, którzy są radnymi powiatowymi. 210.749, 92 zł brutto! Do tego 33.003 zł diet. Na koncie ma 220 tys zł oszczędności, 5000 euro i 3000 dolarów. Są też fundusze inwestycyjne o wartości 52 tys. zł. Duży dom, kilka działek rekreacyjnych. Jak widać z zestawień dochodów i majątku nauczycieli-dyrektorów: zwykle nie są milionerami, ale też nie mają powodów do narzekań.

Radni Koalicji Obywatelskiej torpedują plany rządu Premiera Donalda Tuska?

Miesiąc wcześniej, dokładnie 25 września Rada Powiatu w Zawierciu podjęła uchwałę w której radni, cytujemy: „wyrażają przeciw wobec planów budowy kopalni rud cynku i ołowiu na terenie powiatu zawierciańskiego”. Ciekawe, bo nikt na terenie powiatu kopalni nie buduje. Firma Rathdowney Polska prowadzi co prawda od lat badania złoża rudy cynku i ołowiu, a złoża te rząd Premiera Donalda Tuska planuje (podobnie jak złoża wolframu w Myszkowie) wpisać do zasobów dla Polski strategicznych. Ale powiat (starosta z PO- obecnie Koalicja Obywatelska) rządzony przez KO jest przeciwko. Ciekawe jest uzasadnienie: „sprzeciw, o którym mowa w § 1, motywowany jest w szczególności: zagrożeniem dla wód gruntowych i powierzchniowych oraz zasobów wód pitnych, ryzykiem skażenia gleb i wód oraz związanym z tym zagrożeniem dla zdrowia i życia mieszkańców, negatywnym wpływem na walory przyrodnicze i turystyczne oraz rozwój gospodarczy regionu, a przede wszystkim brakiem społecznej akceptacji dla tego przedsięwzięcia wyrażonej w protestach środowisk lokalnych”. O cennych złożach w rejonie Zawiercia dyskutuje się ostatnio więcej, z powodu nadziej jakie wiąże Myszków z szansą na budowę kopalni wolframu. To tuż obok Zawiercia. I choć w Myszkowie też niektórzy krzyczą o ryzyku dla wody pitnej, to są to tylko politycy PiS (posłowie, posłanka do PE Jadwiga Wiśniewska). Nastoje wobec szans budowy kopalni wolframu (za jakieś 6–8 lat) w Myszkowie są jeżeli nie entuzjastyczne to bardzo pozytywne. Badania złoża w celu oceny opłacalności wydobycia wolframu- molibdenu-miedzi i złota w Myszkowie chce wykonać firma Permia 1 sp. z z o.o. która we wrześniu 2025 złożyła wniosek o koncesję badawczą do Ministra Klimatu i Środowiska.

Wskazywane korzyści z budowy, a później eksploatacji kopalni: zatrudnienie ok. 1000 osób +4x tyle w otoczeniu i firmach współpracujących. Zarobki? 15-18 tys. brutto (porównanie z zarobkami tzw. Zagłębia Miedzowego). To o Myszkowie. W Zawierciu radni są przeciw.

Jarosław Mazanek

POMÓGŁ CHOREMU KIEROWCY W NIEMCZECH

Sierżant sztabowy Marcin Mędrek - pomocnik oficera dyżurnego Komendy Miejskiej Policji w Częstochowie namierzył kierującego fiatem ducato, który ze względu na stan zdrowia pilnie potrzebował pomocy. Dzięki zaangażowaniu i determinacji sierżanta Mędrka, niemieckie służby dotarły na czas.

Pomocnik dyżurnego Komendy Miejskiej Policji w Częstochowie otrzymał informację od osoby postronnej, że kierujący fiatem ducato mężczyzna potrzebuje pilnej pomocy ze względu na silny ból brzucha. Mając jedynie szczątkowe informacje na temat dokładnego miejsca zdarzenia (dane współrzędne), sierżant sztabowy Marcin Mędrek od razu zaczął działać.

W pierwszej kolejności sprawdził za pośrednictwem aplikacji dokładną jego lokalizację. Ustalił, że osoba potrzebująca natychmiastowej pomocy znajduje się w pojeździe marki Fiat Ducato na terenie Niemiec w odległości około 60 kilometrów od granicy z Polską. Natychmiast skontaktował się z Biurem Międzynarodowej Współpracy Policji i przekazał swoje ustalenia.

Sierżant Mędrek również nawiązał kontakt telefoniczny z tym mężczyzną, który skarżył się na silny ból w okolicy brzucha i pleców. Mundurowy polecił mu oczekiwać na przyjazd służb, które już zostały zaalarmowane.

Okazało się, że niemieckie służby odnalazły pojazd, a w nim nieprzytomnego mężczyznę. Dzięki udzielonej poszkodowanemu pierwszej pomocy, mężczyzna odzyskał przytomność i trafił do szpitala. (red) KPP Częstochowa

NOWY SYSTEM ALARMOWY W OSP MYSZKÓW JUŻ DZIAŁA

(Myszków) W jednostce Ochotniczej Straży Pożarnej w Myszkowie został uruchomiony system selektywnego alarmowania, który znacząco usprawni proces dysponowania druhów do działań ratowniczo-gaśniczych.

System pozwala na zdalne uruchamianie syreny alarmowej oraz wysyłanie powiadomień bezpośrednio do strażaków jednostki. Uruchamiany jest wyłącznie przez Komendę Powiatową PSP w Myszkowie i tylko wtedy, gdy sytuacja tego wymaga. Dzięki temu alarmowanie staje się szybsze oraz znacznie skuteczniejsze.

Syrena nie tylko dla strażaków

Zgodnie z Ustawą z dnia 5 grudnia 2024r. o ochronie ludności i obronie cywilnej syrena będzie również wykorzystywana do informowania ludności o realnych zagrożeniach, takich jak: katastrofy naturalne i cywilizacyjne, skażenia chemiczne, biologiczne lub radiacyjne, ataki zbrojne lub inne zagrożenia bezpieczeństwa państwa.

Rodzaje alarmów zgodne z ustawą:

ALARM OGŁASZANY
Dźwięk syreny modulowany (narastający i opadający)
Oznacza: zagrożenie życia, zdrowia lub mienia – natychmiastowa reakcja.

ALARM ODWOŁANY
Dźwięk syreny ciągły
Oznacza: koniec zagrożenia

OSP Myszków dziękuje wszystkim, którzy przyczynili się do wdrożenia systemu. To kolejny krok w stronę większego bezpieczeństwa mieszkańców Myszkowa i okolic. (red)

reklama

eprasa.pl 9ce0f11f55

„Brzydka, gruba, nielubiana”

Tylko 8% rodziców ocenia swoje dziecko jako bardzo pewne siebie. 14% przyznaje, że ich dzieci mają niskie poczucie własnej wartości. To dane raportu „Co zabija dziecięcą wiarę w siebie” opracowanego właśnie przez Akademię Przyszłości – program od ponad 20 lat wspierający dzieci, które nie wierzą w siebie. Celem publikacji jest nie tylko zidentyfikowanie kluczowych czynników, ale także wskazanie obszarów, w których możliwe jest odpowiednie wsparcie przez dorosłych. Pełna treść raportu jest dostępna na stronie: https://akademiaprzyszlosci.org.pl/raport-co-zabija-dziecieca-wiare-w-siebie.

– Zależało nam na tym, żeby poza zbadaniem tematu i wyciągnięciem wniosków, porównać dane z przejmującymi historiami podopiecznych Akademii i zestawić je z komentarzami doświadczonych ekspertów z obszaru psychologii, edukacji i nowych technologii – mówi Agnieszka Grzechnik, wiceprezeska Stowarzyszenia WIOSNA, które organizuje Akademię Przyszłości. – Nasz raport to apel o uważność, o tworzenie środowisk, w których dzieci mogą czuć się bezpieczne, wartościowe i sprawcze. To zaproszenie do rozmowy o tym, jak wspólnie – jako dorośli – możemy chronić dziecięcą pewność siebie i wspierać ją każdego dnia.

„Brzydka, gruba, nielubiana” – takimi słowami opisuje się Gosia. W swoim 13-letnim życiu usłyszała tak wiele złych słów od rówieśników, że sama w nie uwierzyła. 7-letni Bartek jest drobny i niższy od kolegów, przez co czuje się gorszy. Problemy sprawiają, że kurczy się jego wiara we własne możliwości, często mówi o sobie: „jestem troszeczkę głupi, chyba najgłupszy w klasie”. Takich dzieci są tysiące. Czy to znak czasów, a może problem był i jest w naszym społeczeństwie powszechny?

Hejt, krytyka, porównania

Z raportu wynika, że w czołówce czynników, które wpływają negatywnie na poczucie pewności siebie u dzieci, są: przemoc słowna lub hejt ze strony rówieśników (87% wskazań ankietowanych), ciągła krytyka i brak pochwał (87%), porównywanie się z innymi (86%). Nie bez znaczenia są social media – aż 85% badanych uważa, że wpływają one na poczucie własnej wartości dzieci, przy czym dla większości ten wpływ jest negatywny. Najczęściej wskazywano, że dzieci porównują się do wyidealizowanego świata i influencerów, doświadczają hejtu oraz uczą się niezdrowych wzorców. –Kluczowa jest równowaga między światem online a offline.

Rodzinne rytuały, aktywności w grupie, zajęcia sportowe czy choćby czas spędzany razem bez telefonów uczą dzieci czerpać satysfakcję z realnych więzi i budują odporność na cyfrowe uzależnienia. Musimy też pamiętać, że przykład idzie z góry – tłumaczy Jowita Michalska, założycielka Digital University, ekspertka edukacji i nowych technologii. – Cyfrowy świat nie jest ani dobry, ani zły sam w sobie – decyduje sposób korzystania. Problem zaczyna się wtedy, gdy ekran staje się dla dziecka ucieczką od emocji, trudnych relacji czy nudy – dodaje Marek Grzywna, prezes fundacji STEAMlab.

Co trzeci badany rodzic uważa, że współczesne dzieci są mniej pewne siebie, podczas gdy 36% ma przeciwne zdanie. Co ważne jednak aż 3 na 4 rodziców przyznaje, że w dzieciństwie zmagało się z brakiem wiary w siebie. Do najczęstszych powodów zaliczają: złe relacje z rodzicami, brak akceptacji rówieśników czy wyglądu.

– Najbliższe relacje są jak lustra: w nich dziecko po raz pierwszy widzi siebie. Jeśli w odbiciu dostaje akceptację, empatię i szacunek, uczy się: „jestem ważne”. Jeśli doświadcza obojętności czy odrzucenia, rodzi się w nim przekonanie: „coś jest ze mną nie tak”, „nie zasługuję na miłość” – mówi **Przemek Staroń,** psycholog, wykładowca, edukator, autor bestsellerowej serii Szkoła bohaterek i bohaterów.

Raport Akademii Przyszłości niesie jednak też nadzieję – rodzice są przekonani, że pewność siebie nie jest cechą wrodzoną. Aż 86% uważa, że można ją rozwijać poprzez wychowanie i odpowiednie wsparcie dorosłych.

Zobacz, co zabija dziecięcą wiarę w siebie – oraz jak możesz temu przeciwdziałać.

Wejdź na www.akademiaprzyszlosci.org.pl i wspieraj dzieci w budowaniu poczucia własnej wartości.

***

Akademia Przyszłości to ogólnopolski program społeczny, który wspiera dzieci, które nie wierzą w siebie, mają niską samoocenę. Jedne doświadczają trudności w rozwoju emocjonalnym czy społecznym, inne nie potrafią nawiązywać relacji z rówieśnikami, niektórym źle idzie nauka. Niezależnie od przeciwności, każde z nich ma ukryty w sobie, często nieuświadomiony potencjał. Akademia pomaga go uwolnić.

Stypendia dla najlepszych uczniów

(Myszków) W Sali Sesyjnej Urzędu Miasta odbyła się uroczystość wręczenia Stypendiów Samorządu Myszkowa „OMNIBUS” uczniom szczególnie uzdolnionym z klas IV-VIII szkół podstawowych.

Nagrodzeni uczniowie mogą pochwalić się szczególnymi osiągnięciami naukowymi, sportowymi lub artystycznymi.

Stypendium Samorządu Myszkowa „OMNIBUS” za 2024/2025 r. otrzymali:

Róża Mroczko – Szkoła Podstawowa Nr 1 - kl. VIII
Aleksander Śpiewak - Szkoła Podstawowa Nr 2 - kl. VIII
Wojciech Lech - Szkoła Podstawowa z Oddziałami Integracyjnymi Nr 3 - kl. VI
Julia Mazur - Szkoła Podstawowa Nr 4 - kl. VI
Adam Kaczyński - Szkoła Podstawowa Nr 4 - kl. VIII
Sandra Lorenc - Szkoła Podstawowa z Oddziałami Integracyjnymi Nr 5 - kl. VIII
Idalia Siwek - Szkoła Podstawowa z Oddziałami Integracyjnymi Nr 5 - kl. VIII
Olivia Hadzińska – Szkoła Podstawowa Nr 6 - kl. VIII
Wiktoria Kuźniak- Szkoła Podstawowa 8 - kl. VI
Maksymilian Kowalik - Szkoła Podstawowa 8 - kl. VI
Wiktoria Grzywna – Szkoła Muzyczna I Stopnia – kl. IV (red) zd. UM Myszków

Chcesz skorzystać z wakacji składkowych w grudniu- wniosek tylko do końca listopada

Listopad to ostatni miesiąc w tym roku, by zawnioskować o wakacje składkowe w 2025 r. Przedsiębiorca składając wniosek w tym miesiącu, może skorzystać z wakacji składkowych w grudniu tego roku. Do tej pory, od początku obowiązywania ulgi, z województwa śląskiego wpłynęło 244 tys. wniosków, w całym kraju 2,4 mln wniosków.

To liczba wniosków dla całego okresu, od kiedy przedsiębiorcy mogą skorzystać z tej formy wsparcia, czyli od grudnia 2024 r. do listopada 2025 r. Teraz wpływają wnioski o ulgę w grudniu. Przypomnijmy, że po raz pierwszy z wakacji składkowych firmy mogły skorzystać w grudniu zeszłego roku. Wówczas ta forma wsparcia cieszyła się ogromnym powodzeniem, bo był to pierwszy i ostatni miesiąc w 2024 r. kiedy można było skorzystać z wakacji składkowych. Do ZUS wpłynęło ponad 1,3 mln wniosków o wakacje składkowe w grudniu 2024 r.

- Mikroprzedsiębiorcom i komornikom sądowym został ostatni miesiąc tego roku, by móc skorzystać z ulgi, jeśli jeszcze z niej nie skorzystali, a listopad jest ostatnim miesiącem na złożenie wniosku. Zasada jest prosta, wniosek musi być złożony w miesiącu poprzedzającym ulgę, czyli wnioskujemy w listopadzie o wakacje składkowe w grudniu. Jeśli wniosek wpłynie po 30 listopada, będzie za późno, by skorzystać z grudniowych wakacji składkowych – informuje Beata Kopczyńska, regionalna rzeczniczka prasowa ZUS w województwie śląskim.

Dla kogo wakacje od składek?

Z wakacji składkowych mogą skorzystać przedsiębiorcy wpisani do CEIDG, którzy zgłaszają do ubezpieczeń maksymalnie 10 osób (w tym siebie samego) oraz komornicy sądowi. Dzięki temu przez jeden miesiąc w roku mogą nie płacić składek na własne ubezpieczenia społeczne, Fundusz Pracy i Fundusz Solidarnościowy. Składki za przedsiębiorcę finansowane są z budżetu państwa. Wakacje składkowe nie obejmują składek na ubezpieczenie zdrowotne ani składek, które płatnik ma obowiązek opłacać za swoich pracowników.

Aby skorzystać z wakacji składkowych kluczowym wymogiem jest podleganie, choćby przez jeden dzień, dobrowolnym lub obowiązkowym ubezpieczeniom społecznym lub ubezpieczeniu zdrowotnemu z tytułu prowadzonej działalności gospodarczej w miesiącu poprzedzającym złożenie wniosku o wakacje składkowe. Istotny jest także limit rocznego przychodu, który w 2024 lub 2023 roku nie może przekroczyć równowartości 2 milionów euro w złotych. Dodatkowo kwota pomocy publicznej otrzymanej w ciągu ostatnich trzech lat nie może przekroczyć 300 tysięcy euro (pomoc de minimis).

Jak i kiedy złożyć wniosek o wakacje składkowe?

- Wniosek o wakacje składkowe (RWS) może złożyć przedsiębiorca lub jego pełnomocnik tylko elektronicznie na PUE/eZUS, z konta płatnika. Należy to zrobić w miesiącu przed tym, za który chce uzyskać zwolnienie ze składek. Jeśli nie chcemy płacić składek za siebie za grudzień, wniosek trzeba złożyć do końca listopada – przypomina rzeczniczka.(red)

„Nosem psa”

(Łazy) Centrum Usług Społecznych w Łazach zaprasza właścicieli czworonogów na wyjątkowy spacer, podczas którego poznasz fascynujący świat psiego nosa.

W czasie spotkania połączymy:

-zabawy węchowe i elementy noseworku,

- naukę czytania psich sygnałów,

- oraz socjalizację w spokojnym, wspierającym otoczeniu.

To doskonała okazja, by lepiej zrozumieć swojego psa, wzmocnić Waszą relację i spojrzeć na świat jego oczami… a raczej nosem. 23.11 - godzina 10:00, skwerek przy ul. Częstochowskiej Zapisy pod numerem telefonu 727-474-484. Liczba miejsc jest ograniczona.

eprasa.pl 9ce0f11f55

„BARWY JESIENI NA JURZE”- ZNAMY LAUREATÓW

W miniony piątek (31 października) w sali widowiskowo-kinowej „Bajka” w Poraju odbyło się uroczyste wręczenie nagród Laureatom XII Międzypowiatowego Konkursu Plastycznego „Barwy Jesieni na Jurze”. Celem konkursu było rozbudzanie kreatywności i myślenia twórczego, rozwijanie poczucia estetyki, dostrzeganie charakterystycznych cech krajobrazu jesiennego z regionu Jury Krakowsko-Częstochowskiej.

„Barwy Jesieni na Jurze” to konkurs, który każdego roku cieszy się ogromnym zainteresowaniem wśród dzieci i młodzieży. Jak co roku młodzi artyści nas nie zawiedli i również na tę edycję konkursu wpłynęła ogromna, rekordowa ilość prac.

Prace nadesłane na konkurs zachwycały kolorami i różnorodnością patrzenia na jesienny, jurajski krajobraz oraz jego przedstawieniem na niewielkiej kartce papieru za pomocą różnych płaskich technik plastycznych: malowania farbami, kredkami, pastelami, wydzierania i naklejania kolorowych kawałków papieru.

Ocenie konkursowej poddanych zostało aż 606 prac. Profesjonalne Jury w składzie: Jolanta Huras – plastyk, nauczyciel, oligofrenopedagog, Zofia Chwastek- plastyk oraz Ewelina Kustra – instruktor ds. plastycznych w GOK Poraj miało nie lada dylemat z wyborem tych najpiękniejszych.

-Będąc członkiem Jury konkursu plastycznego „Barwy jesieni na Jurze”, w ocenie prac zwracałam uwagę na zrozumienie idei konkursu, której celem było ukazanie piękna Wyżyny Krakowsko-Częstochowskiej w malarskim okresie złotej, polskiej jesieni. Doceniałam prace, w których autorzy potrafili połączyć wrażliwość artystyczną z umiejętnością operowania kolorem, światłem i kompozycją. Wyróżniłam te realizacje, które oddawały nastrój jesiennego pejzażu oraz indywidualny sposób postrzegania natury Jury.- powiedziała Jolanta Huras.

Wszystkim uczestnikom konkursu bardzo serdecznie dziękujemy za udział, Laureatom gratulujemy i już dziś zapraszamy do udziału w kolejnej edycji konkursu.

Werdykt jury w poszczególnych kategoriach wiekowych wyglądał następująco:

- kategoria I: kl. I-III Szkoła Podstawowa:

I miejsce

Magdalena Królikowska – SP nr 1 w Zespole Szkół w Szczekocinach
Weronika Maśka – Miejsko-Gminny Ośrodek Promocji Kultury w Koziegłowach

II miejsce

Dagmara Nowak – MOK Poręba
Tina Bajan – Miejsko-Gminny Ośrodek Promocji Kultury w Koziegłowach

III miejsce

Amelia Wróbel – SP Przystajń
Zofia Woźniak – SP Poraj

Wyróżnienia:

Lena Ciupińska – SP Starcza,
Tomasz Duda – SP nr 1 w Zespole Szkół w Szczekocinach
Szymon Czuber – SP nr 1 w Zespole Szkół w Szczekocinach
Diana Gołkowska – SP nr 1 w Zespole Szkół w Szczekocinach

Kacper Isko – SP Przystajń

- kategoria II: kl. IV - VI Szkoła Podstawowa:

I miejsce

Alicja Urbaniec – SP Konin
Olena Rejs – SP nr 5 z O. Integracyjnymi Myszków
Łukasz Moś – Społeczna SP Szczekociny

II miejsce

Jagoda Giermala – SP nr 5 z O. Integracyjnymi Myszków
Kamila Hennig – SP nr 36 Częstochowa
Oskar Krygier – SP nr 7 Częstochowa
Martyna Stempel – SP nr 11 Częstochowa
Kacper Jurczyk – SP Przybynów

III miejsce

Nadia Jabłońska – SP Mstów
Antoni Sapała – SP nr 36 Częstochowa
Nadia Dyderska – SP nr 39 Częstochowa
Amelia Nyga – SP nr 36 Częstochowa

Wyróżnienia:

Natalia Walnik – MOK Łazy
Julia Dorobisz – SP Żarki
Aleksandra Bożek – SP Czarny Las
Laura Zielińska – SP Poraj
Jakub Golibroda – SP nr 7 Częstochowa

-kategoria III: kl. VII-VIII Szkoła Podstawowa:

I miejsce

Zuzanna Sopa – SP Wysoka
Szymon Makles – ZSP nr 7 Częstochowa
Maja Lamch – SP nr 11 Częstochowa

II miejsce

Julia Franik – SP Poraj
Alicja Zemanek – SP Żarki Letnisko
Zofia Ciołczyk – SP Żarki Letnisko

III miejsce

Oliwia Machla – SP Stary Cykarzew
Alicja Lander – SP nr 36 Częstochowa
Martyna Czernicka – SP nr 11 Częstochowa

Wyróżnienia:

Rozalia Wrazidło – SP Kamienica Polska
Szymon Karoń – SP nr 11 Częstochowa
Zofia Ratman – SP Poraj
Maksymilian Kowalik – SP nr 8 Myszków
Jakub Choroba – SP Poraj
Igor Choroba – SP Poraj

NOWY SAMOCHÓD DLA PODOPIECZNYCH ŚRODOWISKOWEGO DOMU SAMOPOMOCY

(Żarki) 29 października 2025r. zaprezentowano nowy samochód marki Renault Trafic Combi, zakupiony z myślą o potrzebach podopiecznych Środowiskowego Domu Samopomocy w Żarkach.

Wartość pojazdu wynosi 216 000 zł, z czego znaczną część-151 000 zł stanowi dofinansowanie pozyskane przez Gminę Żarki z Państwowego Funduszu Rehabilitacji Osób Niepełnosprawnych w ramach „Programu wyrównywania różnic między regionami III”, Obszar D – Projekt „Zniesienie barier transportowych – zakup samochodu do przewozu osób z niepełnosprawnościami”.

Nowe, fabrycznie wyprodukowane w 2025 roku auto osobowe, przystosowane jest do przewozu 9 osób (8+1), w tym jednej poruszającej się na wózku inwalidzkim. Pojazd wyposażony został w silnik wysokoprężny (diesel) oraz manualną skrzynię biegów. Posiada szereg udogodnień poprawiających komfort i bezpieczeństwo jazdy, m.in.: Nowe, fabrycznie wyprodukowane w 2025 roku auto osobowe, przystosowane jest do przewozu 9 osób (8+1), w tym jednej poruszającej się na wózku inwalidzkim.

(red) zd. UG Żarki

reklama

FIZJOTERAPIA

PRZYSTĘPNE CENY!

Pełny zakres usług
- fizykoterapia (ćwiczenia z fizjoterapeutą z tytułami magistra)
- krioterapia
- pole magnetyczne (magnetoterapia)
- ultradźwięki
- fonoforeza
- diatermia krótkofalowa

Przychodnia Lekarska J. Kleszczewski
Zawiercie ul. Parkowa 12 tel. do rejestracji 32 67 71 496

eprasa.pl 9ce0f11f55

elemental
strategic metals

part of elemental

ZATRUDNIMY

Elektryka / Automatyka Wydziału Utrzymania Ruchu

• Zawiercie, ul. Podmiejska 128

Elemental Strategic Metals jest częścią polskiej Grupy Elemental - światowego lidera w branży urban miningu, odzyskującego metale strategiczne i szlachetne w sposób zrównoważony.

W Zawierciu z wybudowaliśmy i z sukcesem uruchomiliśmy nowoczesny zakład, zajmujący się produkcją metali. Tworzymy rozwojowe, wymagające i przyjazne miejsce pracy.

Szukamy

- doświadczonego elektryka / automatyka do pracy w Wydziale Utrzymania Ruchu
- osoba na tym stanowisku będzie odpowiedzialna za utrzymanie i naprawę urządzeń elektrycznych oraz systemów automatyki przemysłowej w zakładzie produkcyjnym

Nasze wymagania

- wykształcenie kierunkowe (elektryka / automatyka)
- doświadczenie w pracy na podobnym stanowisku
- umiejętność czytania i interpretacji schematów elektrycznych
- znajomość przepisów i norm dotyczących bezpieczeństwa pracy
- umiejętność diagnozowania i rozwiązywania problemów związanych z urządzeniami elektrycznymi i systemami automatyki
- samodzielność w pracy oraz umiejętność pracy w zespole

Oferujemy

- stabilne zatrudnienie w oparciu o umowę o pracę
- atrakcyjne wynagrodzenie zależne od doświadczenia i umiejętności
- możliwość rozwoju zawodowego i podnoszenia kwalifikacji poprzez udział w szkoleniach
- pracę w nowoczesnym zakładzie produkcyjnym wyposażonym w najnowsze technologie
- przyjazną atmosferę pracy i wsparcie doświadczonych kolegów z zespołu
- pakiet benefitów, w tym prywatną opiekę medyczną i kartę sportową

Benefity

- możliwość uzyskania uprawnień
- dofinansowanie zajęć sportowych
- prywatna opieka medyczna
- ubezpieczenie na życie
- spotkania integracyjne
- dodatkowe świadczenia socjalne

Aplikacje proszę wysyłać na adres rekrutacje@elementalsm.pl

lub dzwonić na numer 504 768 299

eprasa.pl 9ce0f11f55

„ZIELONY ZAKĄTEK WIEDZY”- NOWOCZESNA EKOPRACOWNIA W SZKOLE PODSTAWOWEJ NR 7

(Myszków) Dnia 27 października 2025 roku w Szkole Podstawowej nr 7 im. Jana Brzechwy w Myszkowie odbyło się uroczyste otwarcie „Zielonego Zakątka Wiedzy” – nowoczesnej ekopracowni stworzonej w ramach projektu „Zielona Pracownia 2025”.

Projekt został współfinansowany ze środków Wojewódzkiego Funduszu Ochrony Środowiska i Gospodarki Wodnej w Katowicach oraz ze środków Gminy Myszków. Jego celem jest zwiększenie świadomości ekologicznej uczniów oraz kształtowanie postaw prośrodowiskowych wśród młodego pokolenia.

Nowa pracownia stanowi nowoczesne centrum edukacji ekologicznej, w którym uczniowie będą mogli w praktyczny i interaktywny sposób realizować zajęcia z biologii, chemii i innych przedmiotów przyrodniczych.

Nowa przestrzeń edukacyjna została wyposażona m.in. w tablicę interaktywną, mikroskopy, stoły laboratoryjne, pomoce naukowe oraz imponującą „zieloną ścianę” z mchu chrobotka, tworząc inspirujące miejsce do nauki i odkrywania tajemnic przyrody. (red)
Foto: SP nr 7 w Myszkowie

Z cyklu „ Na kartach historii”

Skwer Armii Krajowej w Zawierciu

W Zawierciu przy ulicy Powstańców Śląskich usytuowany jest Skwer Armii Krajowej na której znajdują się dwie tablice poświęcone Armii Krajowej. Na Skwerze odbywają się liczne uroczystości patriotyczne oraz państwowe, upamiętniające powstanie Armii Krajowej w dniu 14 lutego oraz Narodowy Dzień Pamięci „Żołnierzy Wyklętych” w dniu 1 marca.

Uroczyste odsłonięcie tablicy pamiątkowej Armii Krajowej odbyło się w dniu 9 maja 1998 roku. Uroczystość poprzedziła Msza Święta w Kolegiacie Zawierciańskiej (obecnie Bazylika pw. Św. Apostołów Piotra i Pawła). Następnie uczestnicy uroczystości : przedstawiciele Rady Miejskiej, Związku Harcerstwa Polskiego, delegacje zakładów pracy i środowisk Światowego Związku Żołnierzy Armii Krajowej, Związku Kombatantów RP i Byłych Więźniów Politycznych oraz mieszkańcy Zawiercia, przemaszerowali w pochodzie na Skwer przy ulicy Powstańców Śląskich. Poświęcenia tablicy dokonał Śp. ks. prałat Piotr Daniel Miklasiński (zmarł w 2005 roku). Następnie ówczesny wojewoda katowicki Marek Kempski oraz prezes Zarządu Okręgu ŚZŻAK Śp. płk Marian Piotrowicz ps. Kometa (zmarł w 2019 roku) w asyście Prezydium Koła Miejskiego AK dokonali symbolicznego odsłonięcia tablicy przez przecięcie wstęgi. (źródło: Monika Grajdek – Trybuna Ziemi Zawierciańskiej, wyd. z 1998).

W uroczystości uczestniczyło 26 pocztów sztandarowych oraz Kompania Honorowa Jednostki Wojskowej 1491 MSWiA .

Na tablicy widnieje napis: ARMIA KRAJOWA NAJWIĘKSZĄ ARMIĄ PODZIEMNĄ W OKUPOWANEJ EUROPIE W LATACH 1942-1945 ZWZ , BCH „ NAS NIE STANIE, LECZ TY NIE ZGINIESZ. PIEŚŃ CIĘ WEŹMIE, LEGENDA PRZECHOWA WIATREM CHWAŁY W HISTORIĘ POPŁYNIESZ ARMIO KRAJOWA” /Z. KABAŁA- ppor. AK/ GL PPS , NOW

Na koniec uroczystości Śp. gen. bryg. Bolesław Michał Nieczuja Ostrowski (zmarł w 2008 roku) podziękował wszystkim sponsorom, którzy przyczynili się do powstania tablicy pamiątkowej.

Warto zaznaczyć, że na Skwerze AK znajduje się również tablica pamiątkowa poświęcona generałowi Stefanowi Roweckiemu „ Grot”, którą uroczyście odsłonięto przez żołnierzy Armii Krajowej w 2003 roku.

Z tablicy możemy wyczytać: „ W HOŁDZIE STEFANOWI ROWECKIEMU „GROTOWI” GENERAŁOWI- WIELKIEMU POLAKOWI OBROŃCY OJCZYZNY”. Generał Rowecki został wydany Niemcom przez agentów Gestapo w wywiadzie Armii Krajowej- Blankę Kaczorowską, Ludwika Kalksteina i Eugeniusza Świerczewskiego. 30 czerwca 1943 roku został aresztowany w warszawskim mieszkaniu przy ul. Spiskiej. Następnie przewieziono go do Berlina, gdzie odrzucił niemiecką propozycję współdziałania.

W połowie lipca 1943 roku umieszczono go w obozie koncentracyjnym w Sachsenhausen w budynku dla ważnych więźniów. (źródło: Portal Historyczny-Dzieje.pl). Generał Stefan Rowecki „Grot”, tuż po wybuchu Powstania Warszawskiego został zamordowany na specjalny rozkaz szefa SS Heinricha Himmlera. Według ustaleń śledztwa przeprowadzonego przez IPN jego egzekucji dokonano pomiędzy 2 a 7 sierpnia 1944 roku, prawdopodobnie na terenie krematorium obozu w Sachsenhausen.

Nadmienić należy, że cyklicznie w rocznicę wybuchu Powstania Warszawskiego delegacje Klubu Miłośników Ziemi Zawierciańskiej oraz Okręgu Śląskiego Związku Oficerów Rezerwy RP pod tablicą zapalają symboliczny znicz.

Tekst oraz zdjęcia
Damian Liszczyk

eprasa.pl 9ce0f11f55

System kaucyjny na razie w fazie przejściowej. Trwa podpisywanie umów między jego operatorami a sklepami

Od 1 października 2025 roku w Polsce obowiązuje system kaucyjny, który na razie jest w fazie przejściowej. Codzienne podpisywane są umowy między sklepami, sieciami handlowymi a operatorami i pojawiają się nowe punkty zbiórek w kolejnych gminach w Polsce. Tempo rozwoju systemu w dużej mierze zależy od producentów napojów i wprowadzania przez nich odpowiednio oznaczonych kaucjonowanych opakowań na rynek. W okresie przejściowym kary za brak takich opakowań są nieznaczne, ale od przyszłego roku wzrosną.

– *System kaucyjny jest w tej chwili w fazie rozruchu. Chcieliśmy, żeby przynajmniej przez pierwsze trzy miesiące przedsiębiorcy mieli czas. Mówię nie tylko o operatorach, ale też producentach napojów i sklepach. Operatorzy bardzo intensywnie podpisują umowy ze sklepami, które chciałyby przystąpić do systemu kaucyjnego. Jest ich kilkadziesiąt tysięcy. Mam nadzieję, że przede wszystkim będą to małe sklepy* – mówi Anita Sowińska, podsekretarz stanu w Ministerstwie Klimatu i Środowiska.

Zgodnie z przepisami wszystkie sklepy powyżej 200 mkw., które mają w swojej ofercie napoje w opakowaniach objętych systemem kaucyjnym, muszą prowadzić punkty zbiórki. Opakowania kaucyjne będą się pojawiać stopniowo. Do końca roku obowiązuje okres przejściowy, w którym można wyprzedać zapasy produktów w opakowaniach bez stosownego oznaczenia.

– *System kaucyjny polega na zwrocie opakowania, za które uiściliśmy wcześniej kaucję. Dopiero te opakowania będą objęte systemem kaucyjnym, czyli najpierw musimy poczekać na pojawienie się na półkach sklepowych opakowań kaucyjnych i w następnym kroku będziemy te opakowania zwracać* – przypomina Piotr Okurowski, prezes Kaucja.pl – Krajowego Systemu Kaucyjnego, jednego z operatorów systemu. – *Niektórzy nasi producenci rozpoczęli dystrybucję swoich produktów. One pojawiły się już na półkach sklepowych, są dostępne dla konsumenta i mieliśmy już pierwsze zwroty. Wdrożenie produktów będzie trwało kolejne tygodnie i miesiące.*

– *Obecnie operatorzy deklarują, że są gotowi, jeżeli chodzi o systemy logistyczne i informatyczne. Również sklepy wielkopowierzchniowe, czyli powyżej 200 mkw., są generalnie przygotowane do systemu kaucyjnego. Natomiast to, co jeszcze nie działa, to przede wszystkim to, że producenci muszą zdecydować o tym, że wypuszczają nowe partie towarów z oznaczeniem kaucji. Oczywiście są oni motywowani finansowo, natomiast w tym roku ta motywacja była niska, ponieważ to tak zostało zaplanowane, żeby przez pierwsze trzy miesiące dać producentom czas na rozruch* – podkreśla Anita Sowińska.

W tym roku stawka opłaty produktowej jest symboliczna i wynosi 10 gr/kg dla opakowań ogółem, a dla butelek szklanych wielokrotnego użytku – 1 gr/kg.

– *Już od 1 stycznia motywacja producentów będzie znacząco wyższa, dlatego że tzw. opłata produktowa, jeżeli producent nie zdecyduje się wejść w system kaucyjny, to jest nawet 3 zł za kilogram albo tworzywa, albo metalu. Producenci napojów będą więc bardziej motywowani finansowo i oni muszą zdecydować, w którym momencie wchodzą w system kaucyjny* – mówi wiceministra klimatu i środowiska. – *Na pewno to będzie następowało stopniowo w przyszłym roku. Od 2027 roku ta motywacja finansowa jeszcze wzrasta i to będzie kluczowy rok, kiedy możemy się spodziewać praktycznie wszystkich opakowań.*

– *System wymaga czasu na przygotowanie się producentów i jednostek handlu w swoich obszarach. Producenci powinni przygotować produkty, oznaczyć je w sposób właściwy i rozpocząć ich dystrybucję oraz sprzedaż. Natomiast jednostki handlu i inne punkty zbierające przygotowują rozwiązania dla konsumentów, czyli punkty zbiórki, których będzie prawdopodobnie nawet około 100 tys. w Polsce* – mówi Piotr Okurowski. – *Prace trwają, pracujemy z sieciami handlowymi intensywnie, każdego dnia zawierane są nowe umowy. Do naszego systemu dochodzi coraz więcej punktów zbiórki, przystępuje coraz więcej klientów i sieci.*

Jak wynika z wrześniowego raportu Deloitte'a, szacunkowe łączne koszty inwestycyjne związane z wdrożeniem systemu kaucyjnego w latach 2025–2034 wyniosą ok. 11,5 mld zł. Obejmą one m.in. prace budowlane w celu dostosowania punktów zbiórki, zakup zwrotomatów i wyposażenia do zbiórki manualnej, budowę centrów zliczania czy też koszty administracyjne. Z kolei wydatki operacyjne, w opinii ekspertów Deloitte'a, mogą sięgnąć 32,4 mld zł w następnej dekadzie.

Zbiórka opakowań w ramach systemu kaucyjnego może się odbywać ręcznie, np. przez pracowników sklepu, bądź też w zautomatyzowany sposób w przeznaczonych do tego urządzeniach, tzw. recyklomatach czy zwrotomatach. Operatorzy systemu kaucyjnego wypracowali wspólny dokument określający zalecenia w zakresie automatycznej zbiórki w maszynach typu RVM. Znajdują się w nich wymagania techniczne, bezpieczeństwa i prawne, które powinny spełniać zamawiane urządzenia.

– *Kaucjomaty są bardzo wygodną, praktyczną formą realizacji zwrotu opakowań do systemu. Oczywiście mniejsze jednostki handlowe będą realizowały zbiórkę w postaci manualnej, czyli przy użyciu ręcznych skanerów i systemów workowych* – podkreśla prezes Kaucja.pl – Krajowego Systemu Kaucyjnego. – *Myślę, że potrzebujemy około 30, 40, może nawet 50 tys. maszyn, które będą zainstalowane w największych punktach zbiórki. Będą różnej wielkości, najczęściej dwufrakcyjne, odbierające tylko frakcję butelki PET i puszki aluminiowej, ale też pojawiają się na rynku maszyny trzyfrakcyjne dla butelki szklanej zwrotnej, która sama w sobie jest wyzwaniem dla systemu kaucyjnego.*

Według ustawy sklepy o powierzchni mniejszej niż 200 mkw. dobrowolnie przystępują do systemu w zakresie zwrotu kaucji oraz prowadzenia punktów zbiórki opakowań i odpadów opakowaniowych. Jeśli jednak są w nich sprzedawane napoje w opakowaniach szklanych wielokrotnego użytku, zobowiązane są do prowadzenia punktu ich zbiórki.

– *Potrzebne są kolejne narzędzia umożliwiające mniejszym sklepom i jednostkom handlowym realizację zbiórki w formie manualnej, czyli bez użycia urządzeń RVM* – uważa Piotr Okurowski.

Systemem kaucyjnym objęte są opakowania jednorazowego użytku na napoje z tworzyw sztucznych o pojemności do 3 l, puszki metalowe do 1 l oraz butelki szklane wielokrotnego użytku do 1,5 l. Puszki oraz butelki plastikowe, podlegające kaucji, będą miały oznaczenie „kaucja 0,50 zł", natomiast na szklanych opakowaniach zwrotnych pojawi się oznaczenie „kaucja 1,00 zł".

– *Chcemy, aby system ruszył i wszyscy się go nauczyli – operatorzy, sklepy i konsumenci. Później oczywiście chcemy się zastanowić, czy możemy i czy zasadne jest rozszerzanie systemu kaucyjnego o kolejne frakcje. Stawiamy sobie pytanie o szkło jednorazowego użytku. To nie jest prosta decyzja i ona musi być poddana konsultacjom* – podkreśla Anita Sowińska. – *Ministerstwo Klimatu i Środowiska chciałoby rozwijać przede wszystkim opakowania wielokrotnego użytku, dlatego że one są najbardziej ekologiczne w całym cyklu życia produktu.*

Jak informuje Fundacja RECAL, pod względem liczby zwracanych opakowań polski system kaucyjny będzie największym tego typu w Europie. Docelowo kaucji podlegać będzie nawet 15 mld sztuk opakowań rocznie. Dodatkowo system ma charakter zdecentralizowany, co oznacza, że możliwe jest funkcjonowanie na rynku kilku operatorów systemu kaucyjnego. Każdy z nich samodzielnie projektuje szczegółowe zasady działania, w tym m.in. sposoby rozliczeń z jednostkami handlowymi. Do tej pory zezwolenia na prowadzenie systemu kaucyjnego wydano siedmiu podmiotom.

– *Niedawno uruchomiony system kaucyjny to duży krok do przodu, ale już teraz widzimy, że pewne rzeczy powinny podlegać trochę większej kontroli. Mamy do czynienia z sytuacją wielu operatorów kaucyjnych i braku organizacji parasolowej, która nadzorowałaby wszystkie transakcje na rynku, wszystkie pobrane i zwrócone kaucje, wszystkie sprzedane i zwrócone opakowania. Inaczej może dojść do sytuacji, że operatorzy przestaną się ze sobą dogadywać, a wtedy dojdzie do paraliżu systemu. Tej sytuacji absolutnie nie chcemy. Stoimy również na stanowisku, że należy wysokość kaucji uzależniać od pojemności opakowania, żeby nie wykluczać mniejszych opakowań z rynku na rzecz opakowań o dużej pojemności* – mówi Jacek Wodzisławski, prezes zarządu Fundacji RECAL.

Jak podkreśla, sposób funkcjonowania systemu kaucyjnego już wywiera wpływ na rynek opakowań i strukturę ich sprzedaży.

– *Widzimy, że pewne sieci handlowe wycofują opakowania kaucjonowane z oferty, żeby ich nie odbierać. Pojawiają się również formaty opakowań, które nieznacznie przekraczają pojemność tych, które są kaucjonowane, albo opakowania kaucjonowane zastępowane są opakowaniami niekaucjonowanymi* – zauważa Jacek Wodzisławski.

Jak wynika z raportu Mastercard Advisors „System kaucyjny w Polsce. Analiza potrzeb konsumentów oraz potencjału zwrotu kaucji na kartę płatniczą" z września 2025 roku, 65 proc. badanych uważa, iż wdrożenie systemu kaucyjnego to dobry pomysł i zachęci do segregacji odpadów. 18 proc. ankietowanych przyznało, że obawia się trudności z regularnym zwrotem butelek, jednak 62 proc. jest zdania, że włączy tę czynność do swojej codziennej rutyny.

O pierwszych wnioskach z działania systemu przedstawiciele Ministerstwa Klimatu i Środowiska i innych stron rynku oraz branżowi eksperci rozmawiali podczas 2. Seminarium Kaucyjnego, zorganizowanego przez Fundację RECAL i Krajową Izbę Gospodarczą. Newseria

Komu i w jakiej wysokości przysługuje zasiłek pogrzebowy

Zasiłek pogrzebowy jest to zwrot poniesionych kosztów pogrzebu maksymalnie do kwoty 4 tys. zł. W ubiegłym roku w całym kraju wypłacono 359,6 tysięcy zasiłków pogrzebowych, najwięcej w województwie śląskim – 50,5 tysiąca.

Śmierć bliskiej osoby to trudny czas, w którym formalności schodzą na dalszy plan. Warto jednak wiedzieć, że zasiłek pogrzebowy z ZUS może pomóc w pokryciu kosztów organizacji pogrzebu i choć częściowo odciążyć finansowo w tej sytuacji. Obecnie wynosi on 4 tys. zł, jednak od 1 stycznia 2026 r. zasiłek po zmarłych, których zgon nastąpi od tej daty, wzrośnie do 7 tys. zł.

Zasiłek pogrzebowy przysługuje osobie, która pokryła koszty pogrzebu osoby objętej ubezpieczeniem społecznym. Może to być na przykład pracownik, ale też w przypadku osoba pobierająca świadczenie wypłacane przez ZUS, takie jak m.in. emerytura lub renta, zasiłek chorobowy, macierzyński, a także członek rodziny osoby ubezpieczonej, emeryta lub rencisty.

Kwota zasiłku zależy od tego, kto wnioskuje

- Członkom rodziny osoby zmarłej przysługuje pełna kwota zasiłku, niezależnie od poniesionych kosztów pogrzebu. Jeżeli koszty pogrzebu zostaną pokryte przez osobę spoza rodziny, świadczenie przysługuje w wysokości faktycznie poniesionych wydatków, nie wyższej jednak niż obowiązujący limit, czyli do – do 4 tys. zł do końca 2025 roku lub do 7 tys. zł od 2026 roku. Gdy koszty pogrzebu poniosło kilka osób lub instytucji, zasiłek pogrzebowy przyznaje się proporcjonalnie do ich udziału w tych kosztach – wyjaśnia Beata Kopczyńska, regionalna rzeczniczka prasowa ZUS w województwie śląskim.

Od 2026 roku zasiłek pogrzebowy będzie również waloryzowany, jeśli inflacja za poprzedni rok przekroczy 5 procent. Świadczenie będzie przysługiwać w wysokości obowiązującej w dniu śmierci osoby, której koszty pogrzebu zostały poniesione.

Wniosek i niezbędne dokumenty

Aby ZUS mógł wypłacić zasiłek pogrzebowy koniecznie należy złożyć wniosek (formularz Z-12) i złożyć go w oddziale ZUS lub też wysłać pocztą tradycyjną, czy też złożyć za elektronicznie poprzez PUE/eZUS. Można to zrobić także poprzez upoważniony zakład pogrzebowy, dołączając skrócony odpis aktu zgonu oraz dowody poniesienia kosztów pogrzebu. Co ważne rachunki poniesionych kosztów pogrzebu muszą być złożone w oryginałach, a nie elektronicznie przez PUE/eZUS, chyba, że zostały wystawione w formie elektronicznej. Jeśli oryginały rachunków zostały przekazane do banku, należy dołączyć kopie potwierdzone przez bank za zgodność z oryginałem.

Do wniosku należy dołączyć także odpis skrócony aktu zgonu osoby zmarłej, dokumenty potwierdzające pokrewieństwo lub powinowactwo osoby składającej wniosek ze zmarłym, np.: skrócone odpisy aktów stanu cywilnego, dowód osobisty zawierający odpowiednie dane. - W przypadku, gdy osoba zmarła była ubezpieczona lub była członkiem rodziny osoby ubezpieczonej, należy dołączyć zaświadczenie płatnika składek (np. pracodawcy) o podleganiu ubezpieczeniom emerytalnemu i rentowym przez osobę, której dotyczy wniosek, lub przez osobę zmarłą w dniu jej śmierci. Wymogu tego nie stosuje się wobec osób prowadzących działalność na własny rachunek ani osób z nimi współpracujących – wyjaśnia rzeczniczka.

Przedawnienie roszczeń o wypłatę zasiłku

Na zgłoszenie wniosku o zasiłek pogrzebowy jest 12 miesięcy od dnia śmierci, po której przysługuje zasiłek. Jeśli ten termin nie zostanie dotrzymany, wówczas prawo nie przysługuje. Wyjątek stanowi sytuacja, gdy złożenie wniosku o zasiłek pogrzebowy w tym terminie nie było możliwe z powodu późniejszego odnalezienia zwłok lub zidentyfikowania osoby zmarłej albo z innych przyczyn całkowicie niezależnych od osoby uprawnionej. W takiej sytuacji prawo do zasiłku wygasa po upływie 12 miesięcy od dnia pogrzebu, a dokumentem potwierdzającym te okoliczności jest zaświadczenie policji lub prokuratury, odpis zupełny aktu zgonu lub inny dokument urzędowy potwierdzający przyczyny

Od sierpnia br. zmieniły się przepisy dotyczące zasiłku pogrzebowego w sytuacji gdy dziecko urodzi się martwe, ale nie zostanie sporządzony akt urodzenia dziecka z adnotacją, że dziecko urodziło się martwe. Dokumentem, który wystarczy do tego, by ubiegać się o świadczenie, będzie karta zgonu lub zaświadczenie lekarza bądź położnej. Dotychczas, jeżeli nie został sporządzony akt urodzenia dziecka z adnotacją, że dziecko urodziło się martwe, kobiety po stracie ciąży nie mogły skorzystać z prawa do zasiłku pogrzebowego.

eprasa.pl 9ce0f11f55

Piłka nożna, A-klasa

DERBY POWIATU MYSZKOWSKIEGO DLA KS-U

(Powiat myszkowski) W pierwszą niedzielę listopada drużyny z naszego regionu grające w częstochowskiej A-klasie rozegrały spotkania dwunastej kolejki. KS Myszków wygrał na własnym boisku w derbach powiatu myszkowskiego z LKS-em Zielonymi II Żarki 3:1. A KS Kotowice równie w meczu domowym przegrał z KS-em Olimpią Bocar Hutą Starą 5:1, a GKS Jura Niegowa bezbramkowo zremisowała na wyjeździe z LKS-em Wartą Mstów. Ostatnia nasza drużyna tej klasie rozgrywkowej MLKS Sparta Szczekociny w tej kolejce pauzuje.

W pierwszą niedzielę listopada drużyny z naszego regionu grające w częstochowskiej A-klasie rozegrały spotkania dwunastej kolejki. KS Myszków wygrał na własnym boisku w derbach powiatu myszkowskiego z LKS-em Zielonymi II Żarki 3:1. Wszystkie bramki padły w drugiej połowie spotkania. W 56 minucie pierwszą bramkę dla Myszkowa zdobył Jakub Jawura. W 65 minucie do wyrównania doprowadził Dominik Konieczniak. A już w 70 minucie ponowne prowadzenie dla KS-u dał Szymon Milczarek. Wynik spotkania na 3:1 w 82 minucie ustalił Bartosz Marędowski.

A KS Kotowice równie w meczu domowym przegrał z KS-em Olimpią Bocar Hutą Starą 5:1. Jedyną bramkę dla Kotowic zdobył w 81 minucie Marcel Arent. A dla gości bramki zdobyli Łukasz Waszczyk w 3 minucie, Kamil Tomczak w 15 minucie, Filip Suliński w 50 minucie oraz dwie Filip Plebanek w 60 i 68 minucie.

A GKS Jura Niegowa bezbramkowo zremisowała na wyjeździe z LKS-em Wartą Mstów. Ostatnia nasza drużyna tej klasie rozgrywkowej MLKS Sparta Szczekociny w tej kolejce pauzuje.

W drugi weekend listopada drużyny z częstochowskiej A-klasy rozegrają spotkania ostatniej kolejki w rundzie jesiennej. Kolejkę rozpoczną w piątek 7 listopada o godzinie 19:00 piłkarze MLKS-u Sparty Szczekociny, którzy u siebie podejmą KS Kotowice. Natomiast w sobotę 8 listopada o godzinie 13:00 GKS Jura Niegowa zagra u siebie z GLKS-em Sokołem Olsztyn, a KS Myszków na wyjeździe zmierzy się z KS-em Olimpią Bocar Hutą Starą. Rundę jesienną zakończą rezerwy Zielonych Żarek, którzy u siebie zagrają o godzinie 13:00 z GKS-em Gromem Poczesną.

***

KS Myszków - LKS Zieloni II Żarki 3:1 (0:0)

Bramki: Jakub Jawura (56'), Szymon Milczarek (70'), Bartosz Marędowski (82') - Dominik Konieczniak (65').

Żółte kartki: Aleksander Cieśla, Kacper Dąbrowski, Bartosz Nowak - Wiktor Gwardyś, Dominik Jankowski, Dominik Konieczniak.

Czerwona kartka: Dominik Jankowski.

Składy:

KS Myszków: Kamil Lech - Aleksander Cieśla, Dawid Szkudlarek, Bartosz Marędowski, Kacper Dąbrowski (46' Szymon Milczarek), Bartosz Nowak, Kacper Niedzielski, Jakub Jawura (89' Kacper Mikrut), Jakub Świeboda, Przemysław Frączek, Bartłomiej Mazanek (85' Adam Mizgała). **Trener:** Tomasz Zdanowski.

LKS Zieloni II Żarki: Bartosz Szczepanek - Norbert Gradzik (58' Antoni Banaś, 82' Igor Garbacz), Sebastian Brzegowski, Jakub Nowakowski, Mateusz Kopecki, Wojciech Jędrycha (46' Szymon Huras), Dominik Konieczniak (72' Filip Haber), Wiktor Gwardyś (65' Alan Majuch), Dominik Jankowski, Szymon Gawęda, Piotr Kot. **Trener:** Błażej Wrona.

***

LKS Warta Mstów - GKS Jura Niegowa 0:0

Bramki: --

Żółte kartki: Błażej Kasztelan, Karol Kubica - Hubert Cacoń, Gabriel Magiera, Tomasz Latos, Bartłomiej Gęsikowski, Michał Jawura.

Składy:

LKS warta Mstów: Borys Weżgowiec - Tobiasz Kowalik, Aleksander Najman, Fabian Orlikowski, Wiktor Michniowski, Paweł Figzał, Mikołaj Wojciechowski (75' Bartosz Dziewiątkowski), Michał Kuban (80' Maksymilian Gradzik), Kacper Tyras, Rafał Adamowski (70' Karol Kubica), Błażej Kasztelan (70' Wiktor Małek). **Trener:** Artur Mysłek.

GKS Jura Niegowa: Bartłomiej Gęsikowski - Bartosz Kaczmarzyk (46' Marek Surowiec), Miłosz Dub (70' Igor Borek), Albert Włodarski, Gabriel Magiera, Hubert Kot, Vitalii Savchuk (77' Patryk Ginter), Tomasz Latos, Hubert Cacoń, Igor Kolanko, Michał Jawura. **Trener:** Marek Surowiec.

***

KS Kotowice - KS Olimpia Bocar Huta Stara 1:5 (0:2)

Bramki: Marcel Arent (81') - Łukasz Waszczyk (3'), Kamil Tomczak (15'), Filip Suliński (50'), Filip Plebanek (60', 68').

Żółte kartki: nikt nie został ukarany kartką.

Składy:

KS Kotowice: Wojciech Fajt - Piotr Mróz, Konrad Madej, Przemysław Lamch, Robert Frączyk, Grzegorz Jędruszek (70' Adrian Labocha), Dawid Siwek, Mateusz Fiuto, Marcel Arent, Mateusz Wydrych, Michał Panter.**Trener:** Józef Gromada.

KS Olimpia Bocar Huta Stara: Oskar Kaczor - Kacper Radzik, Piotr Zasępa (75' Mateusz Stachurski), Kamil Tomczak (70' Krzysztof Grochowina), Marcin Błaszczyk (46' Robert Grządziel), Łukasz Waszczyk (46' Filip Suliński), Kacper Banasiak (80' Bartosz Woźniak), Damian Kowalczyk (65' Maciej Makuch), Kamil Zasępa, Przemysław Sikora, Filip Plebanek. **Trener:** Adrian Rak.

Wyniki par dwunastej kolejki w częstochowskiej A-klasie grupie 2:

KS Myszków - LKS Zieloni II Żarki 3:1
GKS Czarni Starcza - KS Biała Gwiazda Krasice 3:1
KS Kotowice - KS Olimpia Bocar Huta Stara 1:5
GKS Grom Poczesna - KS Piast Przyrów 0:5
LKS Warta Mstów - GKS Jura Niegowa 0:0
GLKS Sokół Olsztyn - KS Dąbrowianka 1:0
MLKS Sparta Szczekociny (pauza)

Aktualna tabela w częstochowskiej A-klasie grupie 2:

1. KS Myszków	11 - 33 - 44:3
2. GLKS Sokół Olsztyn	11 - 26 - 32:12
3. GKS Jura Niegowa	11 - 23 - 26:15
4. GKS Czarni Starcza	11 - 23 - 21:16
5. LKS Warta Mstów	11 - 16 - 35:25
6. MLKS Sparta Szczekociny	11 - 16 - 29:22
7. KS Olimpia Bocar Huta Stara	11 - 14 - 33:28
8. KS Biała Gwiazda Krasice	12 - 14 - 22:29
9. KS Piast Przyrów	11 - 13 - 34:28
10. LKS Zieloni II Żarki	11 - 12 - 21:24
11. GKS Grom Poczesna	11 - 7 - 14:39
12. KS Dąbrowianka	11 - 6 - 8:45
13. KS Kotowice	11 - 4 - 14:47

Zestawy par trzynastej kolejki w częstochowskiej A-klasie grupie 2:

MLKS Sparta Szczekociny - KS Kotowice (7 listopada, godzina 19:00)
KS Dąbrowianka - GKS Czarni Starcza
GKS Jura Niegowa - GLKS Sokół Olsztyn (8 listopada, godzina 13:00)
KS Piast Przyrów - LKS Warta Mstów
KS Olimpia Bocar Huta Stara - KS Myszków (8 listopada, godzina 13:00)
LKS Zieloni II Żarki - GKS Grom Poczesna (9 listopada, godzina 13:00)
KS Biała Gwiazda Krasice (pauza) (**tu**), foto: profil na FB KS-u Myszków

Piłka nożna, A-klasa Olkusz

BRAMKOWY REMIS TRZECH KORON

Trzy Korony Żarnowiec - Wielmożanka Wielmoża 1:1 (1:1)

(Żarnowiec) Kolejne spotkanie w olkuskiej A-klasie drużyna Trzech Koron Żarnowca rozegrała w niedzielę 2 listopada. W nim na własnym terenie zremisowała z Wielmożanką Wielmoża wynikiem 1:1.

Kolejne spotkanie w olkuskiej A-klasie drużyna Trzech Koron Żarnowca rozegrała w niedzielę 2 listopada. W nim na własnym terenie zremisowała z Wielmożanką Wielmoża wynikiem 1:1. Obie bramki padły w pierwszej połowie spotkania. W 26 minucie prowadzenie dla Trzech Koron dał Kamil Kastek. A już w 29 minucie do wyrównania doprowadził Piotr Maciąg.

W niedzielę 9 listopada piłkarze Trzech Koron Żarnowca rozegrają ostatnie spotkanie w rundzie jesiennej sezonu 2025/2026 w olkuskiej A-klasie. W niej na wyjeździe zmierzą się z drużyną Błysku Zederman. Początek spotkania zaplanowany jest na godzinę 13:30.

***

Trzy Korony Żarnowiec - Wielmożanka Wielmoża 1:1 (1:1)

Bramki: Kamil Kastek (26') - Piotr Maciąg (29').

Żółta kartka: nikt nie został ukarany kartką.

Składy:

Trzy Korony Żarnowiec: Bartłomiej Poskart - Przemysław Basoń, Konrad Karoń, Kamil Kastek, Krzysztof Hajduga, Łukasz Dziekan, Andrzej Sokół (65' Hubert Guzek), Jakub Hajduga, Mikołaj Grabowski (75' Szymon Sobieraj), Mikołaj Sobieraj (68' Filip Mazurek), Mateusz Widawski. **Trener:** Tomasz Lewandowski.

Wielmożanka Wielmoża: Michał Galos - Piotr Maciąg, Konrad Ferdek, Damian Glanowski, Hubert Ferdek, Kacper Tokaj, Mateusz Molitoris (40' Mateusz Baranek), Taras Noinits, Mateusz Barczyk, Paweł Gumula, Dawid Tomczyk. **Trener:** Karol Półtorak.

Wyniki par dwunastej kolejki w olkuskiej A-klasie:

Promień Przeginia - Laskowianka Laski 1:2
Centuria Chechło - Błysk Zederman 2:1
Trzy Korony Żarnowiec - Wielmożanka Wielmoża 1:1
Słowik Olkusz - Spartak Charsznica 1:4
Pilica Wierbka - Dłubnia Trzyciąż/Jangrot 2:1
Trzy Buki Wierzchowisko - Orzeł Kwaśniów Górny 0:1
Prądnik Sułoszowa - Przebój II Wolbrom 2:1

Aktualna tabela w olkuskiej A-klasie:

1. Pilica Wierbka	12 - 27 - 28:19
2. Promień Przeginia	11 - 25 - 45:8
3. Spartak Charsznica	12 - 25 - 34:21
4. Przebój II Wolbrom	12 - 25 - 29:16
5. Wielmożanka Wielmoża	12 - 23 - 34:20
6. Laskowianka Laski	12 - 19 - 25:23
7. Orzeł Kwaśniów Górny	12 - 16 - 17:25
8. Prądnik Sułoszowa	11 - 15 - 18:29
9. Błysk Zederman	11 - 14 - 17:18
10. Trzy Korony Żarnowiec	12 - 13 - 15:19
11. Centuria Chechło	11 - 13 - 25:32
12. Trzy Buki Wierzchowisko	12 - 10 - 19:35
13. Słowik Olkusz	12 - 7 - 15:42
14. Dłubnia Trzyciąż/Jangrot	12 - 5 - 14:28

Zestawy par trzynastej kolejki w olkuskiej A-klasie:

Przebój II Wolbrom - Promień Przeginia
Orzeł Kwaśniów Górny - Prądnik Sułoszowa
Dłubnia Trzyciąż/Jangrot - Trzy Buki Wierzchowisko
Spartak Charsznica - Pilica Wierbka
Wielmożanka Wielmoża - Słowik Olkusz
Błysk Zederman - Trzy Korony Żarnowiec (9 listopada, godzina 13:30)
Laskowianka Laski - Centuria Chechło (**tu**)

Zawodnik Musashi Żarki Letnisko- Jakub Kulak przygotowuje się do Mistrzostw Świata

Jakub Kulak zawodnik klubu Musashi Żarki Letnisko, który wcześniej został powołany do Reprezentacji Polski w Ju-Jitsu Sportowym, już w listopadzie wystartuje w Mistrzostwach Świata U-18 w Bangkok (Tajlandia. To jedno z najważniejszych i najbardziej prestiżowych wydarzeń w kalendarzu światowego ju-jitsu.

Obecnie trwają intensywne przygotowania do startu, które wymagają ogromnego zaangażowania zarówno sportowego, jak i organizacyjnego. Wyjazd Jakuba na mistrzostwa stał się możliwy dzięki ogromnemu wsparciu społeczności lokalnej oraz sponsorów.

Na szczególne podziękowania zasługuje **Bank Spółdzielczy w Myszkowie** – główny sponsor wyjazdu, a także pozostali darczyńcy, którzy dołożyli swoją cegiełkę do tego sukcesu. Dzięki nim młody zawodnik ma szansę stanąć do walki z najlepszymi sportowcami świata i dumnie reprezentować Polskę oraz nasz region na arenie międzynarodowej. (red)

eprasa.pl 9ce0f11f55

Piłka nożna, II liga kobiet

WYWIOZŁY PUNKT Z MYSZKOWA STRZELAJĄC W DOLICZONYM CZASIE GRY

KS Myszków - Sokół Kolbuszowa Dolna 2:2 (1:0)

(Myszków) W pierwszą niedzielę listopada kobieca drużyna KS-u Myszków rozegrała spotkanie dziesiątej kolejki w II lidze kobiet, grupie południowej. W niej w meczu rozgrywanym w Myszkowie podejmowały one Sokoła Kolbuszowa Dolna, z którą KS zremisował 2:2 tracąc bramkę w doliczonym czasie gry.

W pierwszą niedzielę listopada kobieca drużyna KS-u Myszków rozegrała spotkanie dziesiątej kolejki w II lidze kobiet, grupie południowej. W niej w meczu rozgrywanym w Myszkowie podejmowały one Sokoła Kolbuszowa Dolna, z którą KS zremisował 2:2 tracąc bramkę w doliczonym czasie gry. W pierwszej połowie gola dla Myszkowa zdobyła Weronika Walęciak. Na początku drugiej połowie wynik podwyższyła Magdalena Lisik strzelając na 2:0. W 71 minucie bramkę kontaktową dla gości zdobyła Małgorzata Kot. A gola na wagę remisu strzeliła w doliczonym czasie gry Natalia Balicka.

W najbliższą niedzielę 9 listopada o godzinie 13:45 KS Myszków rozegra wyjazdowy mecz z rezerwami GKS-u Katowice. Spotkanie to zaplanowane jest na godzinę 13:45.

***

KS Myszków - Sokół Kolbuszowa Dolna 2:2 (1:0)

Bramki: Weronika Walęciak (26'), Magdalena Lisik (53') - Małgorzata Kot (71'), Natalia Balicka (90' +3').

Żółta kartka: Klaudia Heblik - Wiktoria Kitrys, Małgorzata Kot

Czerwona kartka: Małgorzata Kot.

Składy:

KS Myszków: Zuzanna Latuszek - Oliwia Frontczak, Jesica Godowska (75' Zuzanna Kubiciel), Klaudia Heblik (85' Lena Mesjasz), Magdalena Lisik (75' Sonia Nierychło), Pola Lulkowska, Klaudia Nowak (60' Nikola Młynek), Maja Ozieriańska, Daria Polańska, Dominika Rosak, Weronika Walęciak (85' Emilia Domagała). **Trener:** Tomasz Dusza.

Sokół Kolbuszowa Dolna: Marta Świerad - Karolina Zuba, Natalia Balicka, Weronika Czółno, Emilia Gawrzoł, Wanessa Jużecka, Barbara Kaznecka, Wiktoria Kitrys, Małgorzata Kot, Aleksandra Ożibko, Magdalena Paterak. **Trener:** Patrycja Paterak.

Wyniki par dziesiątej kolejki w II lidze kobiet, grupie południowej:

PTC Pabianice - Dąb Zabierzów Bocheński 0:0
Bielawianka Bielawa - GKS II Katowice 1:5
KS Myszków - Sokół Kolbuszowa Dolna 2:2
MOSiR Lubartów - Ostrovia 1909 Ostrów Wielkopolski 6:1
UKS Wisła Kraków - Iskra Tarnów 6:2
Respekt Myślenice - Wanda Nowa Huta (Kraków) 4:1

Aktualna tabela w II lidze kobiet, grupie południowej:

1. KS Myszków	10 - 23 - 30:11
2. UKS Wisła Kraków	10 - 22 - 23:8
3. Iskra Tarnów	10 - 20 - 35:16
4. MOSiR Lubartów	10 - 17 - 23:18
5. Sokół Kolbuszowa Dolna	10 - 17 - 21:16
6. GKS II Katowice	10 - 16 - 28:20
7. Dąb Zabierzów Bocheński	10 - 16 - 14:16
8. Bielawianka Bielawa	10 - 10 - 23:29
9. Respekt Myślenice	10 - 9 - 19:32
10. PTC Pabianice	10 - 7 - 8:13
11. Ostrovia 1909 Ostrów Wielkopolski	10 - 7 - 14:30
12. Wanda Nowa Huta (Kraków)	10 - 3 - 6:35

Zestawy par dziesiątej kolejki w II lidze kobiet, grupie południowej:

Wanda Nowa Huta (Kraków) - PTC Pabianice
Iskra Tarnów - Respekt Myślenice
Ostrovia 1909 Ostrów Wielkopolski - UKS Wisła Kraków
Sokół Kolbuszowa Dolna - MOSiR Lubartów
GKS II Katowice - KS Myszków (9 listopada, godzina 13:45)
Dąb Zabierzów Bocheński - Bielawianka Bielawa (**tu**), **foto:** profil na FB

Tenis stołowy

ARTUR NAWROT ZWYCIĘZCĄ DRUGIEJ RUNDY

(Myszków) W niedzielę 12 października w hali MOSiR-u w Myszkowie odbył się drugi turniej z cyklu turniejów Grand Prix Myszkowa w tenisie stołowym w kategorii open w sezonie 2025/2026. Organizatorami zawodów są Miejski Ośrodek Sportu i Rekreacji w Myszkowie oraz TRS Millenium. W zawodach udział wzięło 27 zawodników z okolicznych powiatów.

W niedzielę 12 października w hali MOSiR-u w Myszkowie odbył się drugi turniej z cyklu turniejów Grand Prix Myszkowa w tenisie stołowym w kategorii open w sezonie 2025/2026. Organizatorami zawodów są Miejski Ośrodek Sportu i Rekreacji w Myszkowie oraz TRS Millenium. W zawodach udział wzięło 27 zawodników z okolicznych powiatów.

Zwycięzcą drugiej rundy turnieju w sezonie 2024/2025 został Artur Nawrot, który zainkasował 50 punktów. Drugie miejsce przypadło Mateuszowi Wydmuchowi, a trzecie miejsce w zawodach zajął Andrzej Kazek. W klasyfikacji po dwóch turniejach prowadzi Artur Nawrot z 96. punktami. Drugie miejsce zajmuje Zbigniew Męcik z 92. puntami, a trzeci jest Michał Machelski z 84. punktami.

Organizatorzy dziękują za udział i serdecznie zapraszają do udziału w kolejnych rozgrywkach, które odbędą się 9 listopada w sali gimnastycznej MOSiR Myszków, start od godz. 9:00.

Wyniki rywalizacji drugiej rundy Grand Prix Myszkowa w tenisie stołowym:

1. Artur Nawrot
2. Mateusz Wydmuch
3. Andrzej Kazek
4. Zbigniew Męcik
5. Michał Michalski
6. Antoni Danysz
7. Szymon Zieliński
8. Arkadiusz Dziuba
9. Maciej Lamer
10. Łukasz Wydmuch
11. Damian Jurczak
12. Piotr Giemza
13. Zbigniew Jaworski
14. Jan Rudnik
15. Paulina Dorobisz
16. Sławomir Wawryło
17. Jan Wieczorek
18. Andrzej Zieliński
19. Maciej Zieliński
20. Volodumer Sychov
21. Michał Niepsuj
22. Bartosz Milewski
23. Marek Piaściński
24. Radosław Madej
25. Maciej Wydmuch
26. Zdzisław Błaszków
27. Andrzej Tyrka

Klasyfikacja generalna rozgrywek w tenisie stołowym w sezonie 2025 – 2026 po dwóch turniejach:

1. Artur Nawrot 96 pkt
2. Zbigniew Męcik 92 pkt
3. Michał Michalski 84 pkt
4. Maciej Lamer 70 pkt
5. Szymon Zieliński 66 pkt
6. Antoni Danysz 62 pkt
7. Mateusz Wydmuch 46 pkt
8. Zdzisław Błaszków 44 pkt
9. Zbigniew Jaworski 44 pkt
10. Damian Jurczak 44 pkt
11. Andrzej Kazek 44 pkt
12. Sylwester Miśta 42 pkt
13. Grzegorz Zimnik 40 pkt
14. Jacek Zelezik 36 pkt
15. Sławomir Wawryło 34 pkt
16. Arkadiusz Dziuba 34 pkt
17. Jarosław Krawczyk 34 pkt
18. Michał Niepsuj 32 pkt
19. Andrzej Zieliński 32 pkt
20. Maciej Zieliński 32 pkt
21. Marek Piaściński 32 pkt
22. Marcin Konopka 32 pkt
23. Jan Wieczorek 32 pkt
24. Łukasz Wydmuch 30 pkt
25. Piotr Giemza 26 pkt
26. Dariusz Maszczyński 26 pkt
27. Sławomir Pietras 22 pkt
28. Jan Rudnik 22 pkt
29. Paulina Dorobisz 20 pkt
30. Sławomir Żarski 18 pkt (**tu**), **foto:** MOSiR Myszków

Piłka ręczna, I liga

SIÓDME LIGOWE ZWYCIĘSTWO CMC VIRTU VIRETU ZAWIERCIE

Gwardia Opole - CMC VIRTU VIRET Zawiercie 29:39 (14:21)

(Zawiercie) W ostatnią sobotę października zawodnicy CMC VIRTU VIRET Zawiercie rozegrali spotkanie ósmej kolejki w I ligi Piłkarzy Ręcznych gr. D. Ich rywalem w wyjazdowym meczu była drużyna Gwardii Opole, z którą zawiercianie wygrali 39:29.

W ostatnią sobotę października zawodnicy CMC VIRTU VIRET Zawiercie rozegrali spotkanie ósmej kolejki w I ligi Piłkarzy Ręcznych gr. D. Ich rywalem w wyjazdowym meczu była drużyna Gwardii Opole, z którą zawiercianie wygrali 39:29. Początek sobotniego starcia to wyrównana gra. Żadnej z drużyn nie udało się wyjść na więcej niż jednobramkową przewagę. Aż do 20 minuty spotkania, gdy po czterech z rzędu zdobytych bramkach zawiercianie prowadzili 14:11. Końcówka pierwszej połowy to przewaga gości, którzy na przerwę schodzili prowadząc 21:14.

Po zmianie stron gospodarze próbowali gonić wynik odrabiając część strat. W 45. minucie tracili już tylko pięć bramek. W środkowej część gra się wyrównała i na dziesięć minut do końca spotkania CMC Virtu Viret Zawiercie prowadził 31:25. W kolejnych minutach goście jednak zdominowali rywali rzucając im sześć bramek z rzędu. Ostatecznie spotkanie zakończyło się wynikiem 39:29 dla podopiecznych Słwomira Szenkla.

– Pierwsza połowa była przez dłuższy czas wyrównana, dopiero w końcówce udało się uzyskać kilka bramek przewagi. W drugiej połowie kontrolowaliśmy przebieg spotkania. Cały zespół można pochwalić za zaangażowanie i wolę walki – powiedział po spotkaniu trener Sławomir Szenkel.

W najbliższą niedzielę 9 listopada o godzinie 17:00 szczypiorniści CMC VIRTU VIRET Zawiercie zagrają we własnej hali z Handball Pałac Tarnów w meczu dziewiątej kolejki I ligi piłkarzy ręcznych grupy D.

***

Gwardia Opole - CMC VIRTU VIRET Zawiercie 29:39 (14:21)

Składy:

Gwardia Opole: Majer - Filipowicz, Passon, Kindler, Gęsikowski, Matejka, Zawadzki, Dabbachi, Wilisowski, Jaworski, Gołąb, Wydra, Wójt, Broda, Cierpisz, Voronskyi. **Trener:** Łukasz Gradowski.

CMC VIRTU VIRET Zawiercie: Aronik - Skoczylas, Burlyta, Matysek, Danysz S., Grzegorczyk, Rusim, Voinov, Hardzina, Danysz A., Sitkiewicz, Mentel, Flak, Romian, Cegłowski, Mrozek. **Trener:** Sławomir Szenkel.

Kary: 6:8 min.

Sędziowali: Michał Jabubek, Paweł Klimkowicz.

Wyniki spotkań ósmej kolejki I ligi Piłkarzy Ręcznych gr. D:

MKS Olimpia MEDEX Piekary Śląskie - MTS Chrzanów 36:25
KSZO Ostrowiec Świętokrzyski - SPR Grunwald Ruda Śląska 38:26
Zagłębie Handball Team Sosnowiec - SMS ZPRP II Kielce
SPR Górnik Zabrze - Acana Moto-Jelcz Oława 26:31
Gwardia Opole - CMC VIRTU VIRET Zawiercie 29:39
Handball Pałac Tarnów - UKS SMS Wybicki Kielce 32:27
SPR Orzeł Przeworsk - SRS NIKO Przemyśl 33:20

Aktualna tabela I ligi Piłkarzy Ręcznych gr. D:

1. CMC VIRTU VIRET Zawiercie 8 - 21 - 309:220
2. MKS Olimpia MEDEX Piekary Śląskie 8 - 21 - 240:164
3. SPR Orzeł Przeworsk 8 - 20 - 267:199
4. Zagłębie Handball Team Sosnowiec 7 - 19 - 237:194
5. KSZO Ostrowiec Świętokrzyski 8 - 16 - 270:237
6. Handball Pałac Tarnów 8 - 15 - 235:221
7. MTS Chrzanów 8 - 14 - 226:245
8. UKS SMS Wybicki Kielce 8 - 10 - 233:254
9. SMS ZPRP II Kielce 7 - 8 - 188:200
10. SPR Górnik Zabrze 8 - 6 - 203:257
11. Gwardia Opole 8 - 3 - 257:297
12. SRS NIKO Przemyśl 7 - 3 - 179:233
13. SPR Grunwald Ruda Śląska 7 - 3 - 173:233
14. Acana Moto-Jelcz Oława 8 - 3 - 207:270

Zestawy par dziewiątej kolejki I ligi Piłkarzy Ręcznych gr. D:

SRS NIKO Przemyśl - MKS Olimpia MEDEX Piekary Śląskie
UKS SMS Wybicki Kielce - SPR Orzeł Przeworsk
CMC VIRTU VIRET Zawiercie - Handball Pałac Tarnów (9 listopada, godzina 17:00)
Acana Moto-Jelcz Oława - Gwardia Opole
SPR Górnik Zabrze - SMS ZPRP II Kielce
SPR Grunwald Ruda Śląska - Zagłębie Handball Team Sosnowiec
MTS Chrzanów - KSZO Ostrowiec Świętokrzyski (**tu**), **foto:** profil na FB CMC VIRTU VIRET Zawiercie

eprasa.pl 9ce0f11f55

Piłka nożna, III liga Śląska Lubliniec – Częstochowa, grupa 2

WARTA, SKALNIAK I ZIELONI Z KOMPLETEM PUNKÓW

(Powiat myszkowski, zawierciański) Na przełomie października i listopada drużyny z naszego regionu grające w III lidze śląskiej Częstochowa - Lubliniec rozegrały spotkania trzynastej kolejki. W czwartek 30 października LKS Zieloni Żarki wygrali na własnym boisku z LKS-em Pogonią Kłomnice 2:0. A w niedzielę 2 listopada KS Warta Poraj pokonała u siebie LKS Orła Psary 3:2, a LKS Skalniak Kroczyce również w meczu domowym wygrała z KS-em Płomienie w Lgocie Małej 1:0.

Na przełomie października i listopada drużyny z naszego regionu grające w III lidze śląskiej Częstochowa - Lubliniec rozegrały spotkania trzynastej kolejki. W czwartek 30 października LKS Zieloni Żarki wygrali na własnym boisku z LKS-em Pogonią Kłomnice 2:0. Już w 3 minucie bramkę dla Żarek zdobył Damian Garcarz. Na drugiego gola dla Żarek trzeba było czekać do 88 minuty, wtedy to wynik ustalił Maciej Obodecki.

A w niedzielę 2 listopada KS Warta Poraj pokonała u siebie LKS Orła Psary 3:2. W 8 minucie wynik spotkania otworzył Oskar Musik z Psar. A w 13 minucie do remisu doprowadził Aleksander Górecki. Kolejne dwie bramki zdobył dla Poraja Nikodem Maszczyk strzelając w 37 i 44 minucie. Ostatnią bramkę dla gości zdobył na początku drugiej połowy Jakub Matyl ustalając wynik końcowy.

A LKS Skalniak Kroczyce również w meczu domowym wygrała z KS-em Płomienie w Lgocie Małej 1:0. Jedyną bramkę w tym spotkaniu zdobył w 12 minucie Paweł Gajecki.

W najbliższy weekend drużyny z częstochowskiej ligi okręgowej rozegrają spotkania czternastej kolejki. W niej w

sobotę 8 listopada o godzinie 13:00 LKS Zieloni Żarki zmierzą się na wyjeździe z LKS-em Jednością Boronów. A o godzinie 15:00 LKS Skalniak Kroczyce zagra na wyjeździe z LKS-em Orzeł Psary, podobnie o tej samej porze KS Warta Poraj zmierzy się w wyjazdowym spotkaniu z LKS-em Lotnikiem Kościelec.

***

KS Warta Poraj - LKS Orzeł Psary - Babienica 3:2 (3:1)

Bramki: Aleksander Górecki (13'), Nikodem Maszczyk (37', 44') - Oskar Musik (8'), Jakub Matyl (51').

Żółte kartki: Kamil Kozieł - Patryk Hampel, Mateusz Jaszczyński, Karol Hajda.

Składy:

KS Warta Poraj: Emil Widawski - Patryk Skoczyński, Dominik Szecówka (70' Dominik Cichoń), Dawid Szecówka, Wojciech Lemański, Kamil Kozieł, Vladyslav Kolomiiets, Aleksander Górecki, Wiktor Syrek (85' Adam Kamela), Nikodem Maszczyk (58' Bartosz Kulej), Jakub Tajber (58' Nazarii Hrymaliuk). **Trener:** Sebastian Pluta.

LKS Orzeł Psary – Babienica: Adam Skrobek - Aleksander Szulc (70' Rafał Golasz), Oskar Musik, Olivier Niewiadomski (46' Jakub Matyl), Kamil Greupner (46' Łukasz Chmiel), Karol Hajda, Patryk Hampel, Sebastian Janecki, Mateusz Jaszczyński (85' Rafał Kadłubek), Kamil Kadłubek (72' Michał Stanek), Karol Klyta. **Trener:** Szymon Przystalski.

***

LKS Zieloni Żarki - LKS Pogoń Kłomnice 2:0 (1:0)

Bramki: Damian Garcarz (3'), Maciej Obodecki (88').

Żółte kartki: Patryk Lach - Kacper Łysakowski, Oskar Jamrozik.

Składy:

LKS Zieloni Żarki: Bartosz Ptak - Konrad Michalak, Patryk Lach, Mateusz Kopecki (90' Jakub Nowakowski), Sebastian Brzegowski (67' Andrzej Karmazin), Jakub Jędrycha, Dawid Niedbała (52' Maciej Obodecki), Damian Garcarz, Szymon Gawęda (90' Piotr Kot), Mateusz Niedbała, Dominik Konieczniak. **Trener:** Daniel Przewieźlik.

LKS Pogoń Kłomnice: Stanisław Misiewicz - Marek Burzyński, Patryk Czyż (85' Patryk Ociepa), Krzysztof Grabowski (69' Ernest Kuna), Oskar Jamrozik, Franciszek Kłaczyński (77' Krzysztof Tomaszewski), Kacper Łysakowski, Dawid Marchewka, Kacper Nowak, Hubert Pruban, Tomasz Wypych. **Trener:** Przemysław Misiewicz.

***

LKS Skalniak Kroczyce - KS Płomień w Lgocie Małej 1:0 (1:0)

Bramka: Paweł Gajecki (12').

Żółte kartki: nikt nie został ukarany kartką.

Składy:

LKS Skalniak Kroczyce: Kacper Dworak - Juan Jose Castillo Jaramiillo, Radosław Dudek, Szymon Kiszel, Mateusz Kucharski (85' Oskar Dario Mena Quejada), Dawid Mroziński, Yevhenii Oliinyk, Sebastian Radosz (75' Robert Biały), Santiago Alvis Cortes (85' Dawid Gajda), Kacper Bojanek (90' Artur Kondas), Paweł Gajecki. **Trener:** Michał Sołtysik.

KS Płomień w Lgocie Małej: Andrzej Cieślak - Kyrylo Kaliedin, Kacper Kokoszczyk, Natan Ramian (63' Jakub Meroń), Piotr Szymczak (76' Oskar Sieradzki), Mateusz Trybulak, Jakub Zieliński (82' Dawid Milejski-Cień), Artur Lenartowski (70' Marcel Masłowski), Łukasz Perliński, Bartosz Perliński, Patryk Pokora. **Trener:** Łukasz Perliński.

Wyniki trzynastej kolejki w III lidze śląskiej Częstochowa-Lubliniec grupa 2:

LKS Zieloni Żarki - LKS Pogoń Kłomnice 2:0
LKS Sparta Tworóg - LKS Amator Golce 0:3
LKS Jedność Boronów - LKS Warta Kamieńskie Młyny 2:1
KS Stradom Częstochowa - LKS Lotnik Kościelec 3:1
KS Warta Poraj - LKS Orzeł Psary - Babienica 3:2
LKS Skalniak Kroczyce - KS Płomień w Lgocie Małej 1:0
GLKS LOT Konopiska - KS Panki 2:2
LKS Kamienica Polska - KS Unia Kalety 1:3

Aktualna tabela III ligi śląskiej Częstochowa-Lubliniec grupa 2:

1. KS Unia Kalety	13	27	30:14
2. LKS Skalniak Kroczyce	12	27	28:14
3. LKS Zieloni Żarki	12	27	21:11
4. LKS Amator Golce	13	26	31:18
5. LKS Warta Kamieńskie Młyny	13	24	28:17
6. LKS Kamienica Polska	12	22	28:23
7. LKS Jedność Boronów	13	21	31:18
8. KS Panki	13	21	31:23
9. GLKS LOT Konopiska	13	19	30:31
10. LKS Lotnik Kościelec	13	16	27:29
11. KS Płomień w Lgocie Małej	12	15	16:17
12. LKS Pogoń Kłomnice	13	13	26:41
13. KS Stradom Częstochowa	13	10	16:22
14. KS Warta Poraj	13	10	15:41
15. LKS Orzeł Psary - Babienica	12	8	29:44
16. LKS Sparta Tworóg	12	5	10:34

Zestawy par czternastej kolejki w III lidze śląskiej Częstochowa-Lubliniec grupa 2:

LKS Warta Kamieńskie Młyny - LKS Amator Golce
KS Unia Kalety - LKS Sparta Tworóg
KS Panki - LKS Kamienica Polska
LKS Pogoń Kłomnice - KS Stradom Częstochowa
LKS Jedność Boronów - LKS Zieloni Żarki (8 listopada, godzina 13:00)
LKS Orzeł Psary - Babienica - LKS Skalniak Kroczyce (8 listopada, godzina 15:00)
LKS Lotnik Kościelec - KS Warta Poraj (8 listopada, godzina 15:00)
KS Płomień w Lgocie Małej - GLKS LOT Konopiska (**tu**), **foto:** profil na FB KS Płomień Lgota Mała

Piłka nożna, A-klasa Olkusz

BRAMKOWY REMIS TRZECH KORON

Trzy Korony Żarnowiec - Wielmożanka Wielmoża 1:1 (1:1)

(Żarnowiec) Kolejne spotkanie w olkuskiej A-klasie drużyna Trzech Koron Żarnowca rozegrała w niedzielę 2 listopada. W nim na własnym terenie zremisowała z Wielmożanką Wielmoża wynikiem 1:1.

Kolejne spotkanie w olkuskiej A-klasie drużyna Trzech Koron Żarnowca rozegrała w niedzielę 2 listopada. W nim na własnym terenie zremisowała z Wielmożanką Wielmoża wynikiem 1:1. Obie bramki padły w pierwszej połowie spotkania. W 26 minucie prowadzenie dla Trzech Koron dał Kamil Kastek. A już w 29 minucie do wyrównania doprowadził Piotr Maciąg.

W niedzielę 9 listopada piłkarze Trzech Koron Żarnowca rozegrają ostatnie spotkanie w rundzie jesiennej sezonu 2025/2026 w olkuskiej A-klasie. W niej na wyjeździe zmierzą się z drużyną Błysku Zederman. Początek spotkania zaplanowany jest na godzinę 13:30.

***

Trzy Korony Żarnowiec - Wielmożanka Wielmoża 1:1 (1:1)

Bramki: Kamil Kastek (26') - Piotr Maciąg (29').

Żółta kartka: nikt nie został ukarany kartką.

Składy:

Trzy Korony Żarnowiec: Bartłomiej Poskart - Przemysław Basoń, Konrad Karoń, Kamil Kastek, Krzysztof Hajduga, Łukasz Dziekan, Andrzej Sokół (65' Hubert Guzek), Jakub Hajduga, Mikołaj Grabowski (75' Szymon Sobieraj), Mikołaj Sobieraj (68' Filip Mazurek), Mateusz Widawski. **Trener:** Tomasz Lewandowski.

Wielmożanka Wielmoża: Michał Galos - Piotr Maciąg, Konrad Ferdek, Damian Glanowski, Hubert Ferdek, Kacper Tokaj, Mateusz Molitoris (40' Mateusz Baranek), Taras Noinits, Mateusz Barczyk, Paweł Gumula, Dawid Tomczyk. **Trener:** Karol Półtorak.

Wyniki par dwunastej kolejki w olkuskiej A-klasie:

Promień Przeginia - Laskowianka Laski 1:2
Centuria Chechło - Błysk Zederman 2:1
Trzy Korony Żarnowiec - Wielmożanka Wielmoża 1:1
Słowik Olkusz - Spartak Charsznica 1:4
Pilica Wierbka - Dłubnia Trzyciąż/Jangrot 2:1
Trzy Buki Wierzchowisko - Orzeł Kwaśniów Górny 0:1
Prądnik Sułoszowa - Przebój II Wolbrom 2:1

Aktualna tabela w olkuskiej A-klasie:

1. Pilica Wierbka	12	27	28:19
2. Promień Przeginia	11	25	45:8
3. Spartak Charsznica	12	25	34:21
4. Przebój II Wolbrom	12	25	29:16
5. Wielmożanka Wielmoża	12	23	34:20
6. Laskowianka Laski	12	19	25:23
7. Orzeł Kwaśniów Górny	12	16	17:25
8. Prądnik Sułoszowa	11	15	18:29
9. Błysk Zederman	11	14	17:18
10. Trzy Korony Żarnowiec	12	13	15:19
11. Centuria Chechło	11	13	25:32
12. Trzy Buki Wierzchowisko	12	10	19:35
13. Słowik Olkusz	12	7	15:42
14. Dłubnia Trzyciąż/Jangrot	12	5	14:28

Zestawy par trzynastej kolejki w olkuskiej A-klasie:

Przebój II Wolbrom - Promień Przeginia
Orzeł Kwaśniów Górny - Prądnik Sułoszowa
Dłubnia Trzyciąż/Jangrot - Trzy Buki Wierzchowisko
Spartak Charsznica - Pilica Wierbka
Wielmożanka Wielmoża - Słowik Olkusz
Błysk Zederman - Trzy Korony Żarnowiec (9 listopada, godzina 13:30)
Laskowianka Laski - Centuria Chechło (**tu**)

eprasa.pl 9ce0f11f55

Piłka nożna, I Liga Śląska

Z RADZIONKOWA WRÓCILI BEZ PUNKTÓW

KS Ruch Radzionków - LKS Przemsza Siewierz 4:1 (2:0)

(Siewierz) W piątek 31 października zawodnicy Przemszy Siewierz rozegrali wyjazdowym mecz w ramach piętnastej kolejki w I lidze śląskiej. Ich rywalem był KS Ruch Radzionków, z którym Przemsza przegrała spotkanie wynikiem 4:1.

W piątek 31 października zawodnicy Przemszy Siewierz rozegrali wyjazdowym mecz w ramach piętnastej kolejki w I lidze śląskiej. Ich rywalem był KS Ruch Radzionków, z którym Przemsza przegrała spotkanie wynikiem 4:1. Bramki dla Ruchu zdobyli Olivier Lazar w 26 minucie, Szymon Siwy w 41 minucie, Alan Sprot w 52 minucie oraz Łukasz Piontek w doliczonym czasie gry. A dla Siewierza honorowego gola zdobył w 68 minucie Jakub Pielok.

W drugą sobotę listopada piłkarze Przemszy Siewierz rozegrają spotkanie w ramach szesnastej kolejki I ligi śląskiej. Ich rywalem w domowym meczu będzie drużyna LKS-u Unii Turzy Śląskiej. Początek spotkania zaplanowany jest na godzinę 14:00.

***

KS Ruch Radzionków - LKS Przemsza Siewierz 4:1 (2:0)

Bramki: Olivier Lazar (26'), Szymon Siwy (41'), Alan Sprot (52'), Łukasz Piontek (90' +1') - Jakub Pielok (68').

Żółte kartki: Marcin Kowalski, Alan Sprot - Kacper Czajkowski, Przemysław Mizgała, Dominik Marek.

Składy:

KS Ruch Radzionków: Dawid Stambuła- Szymon Turczyn, Kacper Smoleń, Alan Sprot, Bartłomiej Gwiaździński (72' Kacper Zalewski), Tomasz Harmata, Mikołaj Karwot, Marcin Kowalski (78' Daniel Bolacki), Piotr Kwaśniewski, Olivier Lazar (72' Łukasz Piontek), Szymon Siwy (85' Kacper Sadlak). **Trener:** Marcin Trzcionka.

LKS Przemsza Siewierz: Przemysław Popczyk - Aayushmaan Chaturvedi (46' Mikołaj Kociołek), Kacper Dąbek (67' Mateusz Plewa), Dominik Poradowski, Dominik Marek, Przemysław Mizgała, Jakub Pielok, Patryk Bartusiak, Kacper Czajkowski, Michał Paluch, Stanislav Zakharchenko. **Trener:** Dawid Jóźwiak

Wyniki spotkań piętnastej kolejki I ligi śląskiej:

RKS Raków Częstochowa II - KS Kuźnia Ustroń 1:0
KS Ruch Radzionków - LKS Przemsza Siewierz 4:1
Zalchem Znicz Kłobuck - KS Polonia Łaziska Górne 0:2
KS Rozwój Katowice - LGKS 38 Podlesianka Katowice 0:3
LKS Drama Zbrosławice - Victoria M-Bet Częstochowa 4:1
TS Gwarek Tarnowskie Góry - KS Decor Bełk 1:6
LKS Unia Turza Śląska - GKS Piast II Gliwice S.A. 5:0
GKS Szombierki Bytom - KS Spójnia Landek 4:2
KS ROW 1964 Rybnik - LKS Orzeł Łękawica 0:1

Aktualna tabela I ligi śląskiej:

1. LGKS 38 Podlesianka Katowice	15	36	31:13
2. RKS Raków Częstochowa II	15	35	33:10
3. KS ROW 1964 Rybnik	15	34	45:13
4. KS Spójnia Landek	15	30	33:22
5. LKS Drama Zbrosławice	15	29	33:19
6. KS Polonia Łaziska Górne	15	26	21:17
7. LKS Orzeł Łękawica	15	25	25:18
8. GKS Szombierki Bytom	15	23	33:28
9. Zalchem Znicz Kłobuck	15	21	35:30
10. KS Ruch Radzionków	15	21	25:24
11. KS Kuźnia Ustroń	15	20	21:16
12. GKS Piast II Gliwice S.A.	15	20	24:25
13. Victoria M-Bet Częstochowa	15	16	25:42
14. KS Decor Bełk	15	14	32:28
15. KS Rozwój Katowice	15	14	24:34
16. LKS Unia Turza Śląska	15	10	27:34
17. LKS Przemsza Siewierz	15	5	18:56
18. TS Gwarek Tarnowskie Góry	15	3	12:68

Zestawy par szesnastej kolejki spotkań I ligi śląskiej:

LKS Orzeł Łękawica - LKS Drama Zbrosławice
LGKS 38 Podlesianka Katowice - KS ROW 1964 Rybnik
KS Polonia Łaziska Górne - KS Rozwój Katowice
KS Spójnia Landek - Zalchem Znicz Kłobuck
KS Decor Bełk - GKS Szombierki Bytom
LKS Przemsza Siewierz - LKS Unia Turza Śląska (8 listopada, godzina 14:00)
KS Kuźnia Ustroń - KS Ruch Radzionków
GKS Piast II Gliwice S.A. - TS Gwarek Tarnowskie Góry
RKS Raków Częstochowa II - Victoria M-Bet Częstochowa (**tu**), **foto:** profil na FB LKS Przemsza Siewierz

eprasa.pl 9ce0f11f55

Piłka nożna, liga okręgowa Kraków

GOL RAFAŁA DUDKA W OSTATNIEJ MINUCIE NA WAGĘ ZWYCIĘSTWA

Piliczanka Pilica - Proszowianka Proszowice 2:1 (0:0)

(Pilica) W niedzielę 2 listopada w spotkaniu dwunastej kolejki krakowskiej ligi okręgowej piłkarze Piliczanki Pilica zagrali na własnym boisku z Proszowianką Proszowice. Mecz ten zakończył się wygrana Piliczanki 2:1.

W niedzielę 2 listopada w spotkaniu dwunastej kolejki krakowskiej ligi okręgowej piłkarze Piliczanki Pilica zagrali na własnym boisku z Proszowianką Proszowice. Mecz ten zakończył się wygrana Piliczanki 2:1. Wszystkie bramki w tym spotkaniu padły w drugiej części spotkania. W 53 minucie wynik spotkania otworzył Stanislav Kuzmych z Proszowianki Proszowice. A już w 59 minucie do wyrównania doprowadził Kacper Gajewski. Bramkę na wagę zwycięstwa Piliczanki zdobył w 90 minucie Rafał Dudek.

W sobotę 8 listopada o godzinie 13:30 piłkarze Piliczanki Pilica rozegrają wyjazdowe spotkanie w ramach dwunastej kolejki krakowskiej ligi okręgowej grupy 1. Ich rywalem będzie drużyna Płomienia Kościelec.

***

Piliczanka Pilica - Proszowianka Proszowice 2:1 (0:0)

Bramki: Kacper Gajewski (59'), Rafał Dudek (90') - Stanislav Kuzmych (53').

Żółte kartki: Bartłomiej Janicki, Kacper Gajewski, Szymon Serwatka, Kamil Szlachtam, Juan Andres Acevedo Valencia - Dawid Wrona, Karol Gzyl, Oskar Nowak, Kamil Kopeć.

Składy:

Piliczanka Pilica: Kamil Postułka - Artur Sakhno, Szymon Serwatka, Kamil Szlachta, Patryk Grabowski (73'Jakub Nowak), Bartłomiej Janicki, Bartosz Omyła, Juan Andres Acevedo Valencia, Konrad Bilnik, Rafał Dudek, Kacper Gajewski. **Trener:** Daniel Tomczyk.

Proszowianka Proszowice: Cyprian Baranowski - Damian Dziura, Sebastian Gorczyca (46' Kacper Porębski, 87' Jakub Cebulski), Szymon Migas, Oskar Nowak, Adam Wilk, Dawid Wrona, Karol Gzyl (46' Stanislav Kuzmych), Karol Jajkiewicz, Kamil Kopeć (77' Kacper Lubacha), Kacper Kwiecień (77' Arkadiusz Krawiec). **Trener:** Mariusz Bienias.

Wyniki par jedenastej kolejki w krakowskiej lidze okręgowej grupie 1:

Przemsza Klucze - Przebój Wolbrom 0:3
LKS Niedźwiedź - Orzeł Bębło 0:1
Spójnia Osiek-Zimnodół - JKS Zelków 1:2
Strumyk Zarzecze - KS Olkusz 1:2
Michałowianka Michałowice - Pogoń Miechów 3:1
Bolesław Bukowno - Płomień Kościelec 1:7
Piliczanka Pilica - Proszowianka Proszowice 2:1

Aktualna tabela w krakowskiej lidze okręgowej grupie 1:

1. Michałowianka Michałowice	12	33	41:12	
2. Przebój Wolbrom	12	33	36:10	
3. Płomień Kościelec	12	25	36:12	
4. Piliczanka Pilica	12	25	28:17	
5. Pogoń Miechów	12	22	31:19	
6. Proszowianka Proszowice	12	22	23:11	
7. Orzeł Bębło	12	17	15:19	
8. Spójnia Osiek-Zimnodół	12	13	17:30	
9. KS Olkusz	12	12	22:34	
10. LKS Niedźwiedź	12	12	19:28	
11. Bolesław Bukowno	12	10	14:39	
12. Przemsza Klucze	12	10	20:22	
13. JKS Zelków	12	9	15:36	
14. Strumyk Zarzecze	12	2	4:32	

Zestawy par dwunastej kolejki w krakowskiej lidze okręgowej grupie 1:

Proszowianka Proszowice - Przemsza Klucze
Płomień Kościelec - Piliczanka Pilica (8 listopada, godzina 13:30)
Pogoń Miechów - Bolesław Bukowno
KS Olkusz - Michałowianka Michałowice
JKS Zelków - Strumyk Zarzecze
Orzeł Bębło - Spójnia Osiek-Zimnodół
Przebój Wolbrom - LKS Niedźwiedź

(**tu**)

eprasa.pl 9ce0f11f55

OGŁOSZENIA DROBNE

USŁUGI

Naprawa: kuchnie gazowo- elektryczne, lodówki, zmywarki, witryny, lady, pralki automatyczne wirnikowe, wirówki, instalacje elektryczne tel. 506-655-874

Instalacje woda- gaz-CO montaż piecy gazowych 601-740-919

Ekspertyzy sprzętu AGD po burzy 506-655-874

Poszukiwanie dokumentów do emerytury, kapitału początkowego tel. 693-145-999

PRANIE kanap, dywanów tel. 504-369-534

TAXI Myszków 510-310-931

Boisz się kontroli w sypialni?
WYNAJMIJ ADRES FIRMOWY!
w START-up Cafe

Rozpoczynasz działalność, zakładając np. sklep internetowy, ale boisz się kosztów wynajęcia lokalu. Nawet najmniejsze biuro to czynsz, prąd, ogrzewanie. Wiele osób w takiej sytuacji rejestruje firmę w miejscu zamieszkania, w domu, mieszkaniu. To rozwiązanie ma jedną ogromną wadę: kontrola skarbówki, ZUS-u, sanepidu a nawet inspekcji Pracy może się zastać w sypialni! Myjesz zęby, a tu kontrola US!

Możesz tego uniknąć wynajmując adres dla firmy!
START-up Cafe ul. Sikorskiego 53/3
Twoja firma może mieć prestiżowy adres jak Gazeta Myszkowska!

PAKIET PODSTAWOWY- adres dla firmy (umowa najmu) odbiór i przekazywanie korespondencji
PAKIET BIZNES- PODSTAWOWY + miejsce na przechowywanie dokumentacji, możliwość korzystania z komputera, internetu
PAKIET BIZNES PREMIUM -PAKIET BIZNES +serwis kawowy, pokój do spotkań z kontrahentami, dostęp do urządzeń biurowych (ksero, drukarka), obsługa sekretariatu.
Twoje prawdziwe biuro bez wysokich kosztów utrzymania biura!

Usługę START-up Cafe oferuje MyszPress s.c. z siedzibą w Myszkowie ul. Sikorskiego 53/3 tel. 34 3137120. Kontakt: jaroslaw.mazanek@myszpress.pl tel. 602 514030

SKŁAD OPAŁU
DAREX PHU
WĘGIEL
W SPRZEDAŻY
Myszków
ul.Kopernika 5
tel. 34/313 13 57
tel. 604-409-779
- PELET
- MIAŁ
- ORZECH
- KOSTKA
- EKO GROSZEK
1150zł/tona!
PAKOWANY LUB LUZEM
W obrębie 20 km od 2 ton transport- GRATIS!

Instalacje- Anteny, domofony, kamery, alarmy, napędy do bram 513-960-318

USŁUGI-ZLECĘ

Zlecę wymurowanie garażu 3mx5m w Kroczycach tel. 881-663-442

USŁUGI BUDOWLANE

DACHY więźby, usługi dekarskie, podbitki, zadaszenia tarasów. 508-454-992

AZBEST demontaż i utylizacja 791-973-030

Usługi remontowe, gładzie gipsowe, malowanie, kafelkowanie, płyty kartongips. 796-792-214

DOCIEPLENIA BUDYNKÓW- WOLNE TERMINY, solidnie, fachowo i terminowo, kosztorys gratis. Tel. 502-702-175 www.agra-docieplenia.pl

Więźby, pokrycia dachowe, podbitki. 502-023-510 603-968-668

Wykończenia wnętrz, płytki, gipsowanie, malowanie tel. 507-467-009

Gładzie, malowanie 600-165-989

Profesjonalne wykańczanie wnętrz, adaptacja poddaszy, łazienki, tarasy, balkony. Tanio i solidnie. Zapraszam. 788-474-118

Wykonuję Audyty Energetyczne do Programu „Czyste Powietrze" i Świadectwa Energetyczne 691-298-811

DOCIEPLENIA budynków. 881-444-221 534-611-091

USŁUGI BUDOWLANE, PRACE REMONTOWE I WYKOŃCZENIOWE. TEL. 730-558-666

Pokrycia dachowe, elewacje budynków, docieplenia, więźby dachowe. Usługi ogólnobudowlane! Towar na zamówienie z rabatem! Blacharstwo Budowlane Jarosław Piwowarczyk 739-011-773

Papa termozgrzewalna - dachy, wiaty, garaże itp. Zapraszam. Tel. 782-622-089

JESTEŚMY MAŁĄ FIRMĄ REMONTOWĄ, ZAJMUJEMY SIĘ REMONTAMI MIESZKAŃ, DOMÓW. PŁYTKI, MALOWANIE, SZPACHLOWANIE, PANELE, MONTAŻ DRZWI. POSIADAMY DŁUGOLETNIE DOŚWIADCZENIE. NUMER TELEFONU: 609-082-729.

USŁUGI W ZAKRESIE WYKONYWANIA PROJEKTÓW BUDOWLANYCH, EKSPERTYZY, KIEROWNIK BUDOWY, INSPEKTOR NADZORU INWESTORSKIEGO. TEL. 570-939-650

Usługi malarskie - wewnątrz pomieszczeń. Zapraszam. Tel. 782-622-089.

ARTYKUŁY BUDOWLANE

Gładzie, gipsowanie, malowanie, tapetowanie. Solidnie i tanio 508-043-678

DOM i OGRÓD

Sprzedam drewno łupane liściaste i iglaste cena od 200 zł 661-050-665

Sprzedam drewno opałowe tel. 518-228-578

DAM PRACĘ

Zatrudnię kierowcę wywrotki 8/4. Atrakcyjne warunki. Ubezpieczenie. Praca cały rok. tel. 785-707-737

Zatrudnię kierowcę/operatora podnośnika koszowego. Praca stała, atrakcyjne warunki, ubezpieczenie. Wymagane aktualne prawo jazdy oraz uprawnienia UDT tel. 785-707-737

Przyjmę do prac ogólnobudowlanych, wykończeniowych, również do przyuczenia. Atrakcyjne warunki. Ubezpieczenie. Praca cały rok. tel. 785-707-737

Zatrudnię murarzy i pomocników tel. 530-922-313

Przyjmę do prac ogólnobudowlanych, dociepleniowych, brukarskich, wykończeniowych. Atrakcyjne warunki. Ubezpieczenie. Praca cały rok. tel. 797-727-171

Zatrudnię kierowcę wywrotki 6/4. Atrakcyjne warunki. Ubezpieczenie. Praca cały rok. tel. 797-727-171

Zatrudnię kierowcę/operatora podnośnika koszowego, pow.3,5t. Praca stała, atrakcyjne warunki, ubezpieczenie. Wymagane aktualne prawo jazdy oraz uprawnienia UDT, tel. 508-830-837

SPRZEDAM

Suche drewno opałowe tel. 660-564391

Sprzedam pralkę Światowit 506-655-874

Sprzedam pralki automatyczne oraz lodówki używane tel. 506-655-874

Ziemia -Tanio. Zawiercie. 509-019-599

Maszynę do szycia Łucznik nowa, piec grzewczy, kuchnie włoską na gaz z butli, kask narciarski 796-409-833

Ford Kuga 2009 2,0 D 180 KM bezwypadkowy Full opcja tel. 602-666-855

Agregat prądotwórczy, rower elektryczny. Tel. 517-368-873

SPRZEDAŻ POKRYĆ DACHOWYCH

Kompleksowe pokrycia dachowe
tel. 739 011 775
Myszków ul. Dworska 69

Zarząd Koła P.Z.W. Mystal Myszków
zaprasza wszystkich członków koła na
Zebranie Sprawozdawczo-Wyborcze
w dniu 16.11.2025
w Pizzerii Capri
I termin godz. 10:00
II termin godzi. 10:30

DAREX PHU
KIEROWCĘ C +E
zatrudnimy **na skoczka**
Na miejscu do 100 km od Myszkowa
oraz dorywczo na Norwegię
tel. 34 313 13 57, 604-409-779

PORECO
Gminna Spółka PORECO Sp. z o.o. oferuje pakiet usług samochodem specjalistycznym WUKO:
- czyszczenie kanalizacji sanitarnej i deszczowej
- udrażnianie przyłączy i studzienek
- usługi asenizacyjne na terenie Gminy Poraj (także z przydomowych oczysz. ścieków)

„PORECO" sp. z o.o.
42-360 Poraj, ul. Górnicza 21
34/3147654
668 430 259
biuro@poreco.pl
www. poreco.pl

eprasa.pl 9ce0f11f55

NIERUCHOMOŚĆ- DO WYNAJĘCIA

Noclegi pracownicze tel. 515-626-484

Wynajmę mieszkanie w blokach na ul. Sucharskiego Myszków tel. 506-934-366

Od 1 stycznia 2026 będzie magazyn do wydzierżawienia o powierzchni 480 mkw, w Zawierciu, Gliniana 63 (byly Edam). 505-019-599

Wynajmę dla lekarza lub psychologa/ psychoterapeuty gabinet w Myszkowie ul. Wyszńskiego 58 tel. 694-600-601

Wynajmę dla lekarza lub psychologa/ psychoterapeuty gabinet w Myszkowie ul. Wyszyńskiego 58 tel. 694-600-60

Wynajmę dla lekarza lub psychologa/ psychoterapeuty gabinet w Myszkowie ul. Wyszyńskiego 58 tel. 694-600-601

NIERUCHOMOŚĆ- SPRZEDAM

Dom w surowym stanie w centrum Jury sprzedam tel. 692-810-450

NIERUCHOMOŚĆ- KUPIĘ

Mieszkanie kupię, ewentualnie działkę lub dom. Może być udział w nieruchomości. Z każdym problemem prawnym lub technicznym. 667-905-628

MOTORYZACJA

Złomowanie Pojazdów- zaświadczenie i gotówka od ręki, dojazd do klienta 794-560-010

AUTO- SPRZEDAM

Sprzedam Kia Carens rok 2007 benzyna, gaz 2,0 tel. 692-810-450

Ford Kuga 2.0 TDCI, 2008 rok, niski przebieg 160 100 km, super stan, czarny, diesel, napęd 4x4, telefon 505 -981-743

Mazda 6 2010r. 2,2L D180 KM bezwypadkowa czarna tel. 602-666-855

AUTO- MOTO CZĘŚCI- SPRZEDAM

Zimowe: 235/65/R18 Hankook. Używane 1 sezon, jak nowe. Były założone na Alfa Romeo Stelvio. 250 zł szt, 1000 zł za 4. tel 602-514-030

Opony używane 12-18". 669-842-245

SPRZEDAM MASZYNY ROLNICZE

Ciągnik C-360 sprzedam tel. 531-895-772.

Sprzedam ciągnik T25, wóz ciągnikowy i konny tel. 692-810-450.

ROLNICTWO

Zbożę 791-963-505.

Sprzedam siano, potraw w kostkach, pszenica tel. 885-804-369.

Sprzedam ziemniaki jadalne wineta, bellarosa, Soraya, corina, 80 gr/ 1kg. Sokolniki. 798-467-588.

Ziemniaki winieta oraz lawenda 1,20/ kg,transport gratis! 730-926-550.

USŁUGI FINANSOWE

Pomoc w kompletowaniu i złożeniu dokumentów emerytury, kapitału początkowego z ZUS, KRUS tel. 693-145-999.

MATRYMONIALNE

Kawaler 50+, bez zobowiązań, pracujący i zmotoryzowany. Pozna miłą panią 45-50 lat, średniego wzrostu. Mile widziane zdjęcie. Cel: poważny związek. Listy proszę kierować na adres Gazety Myszkowskiej ul Sikorskiego 53/3 Myszków. Z dopiskiem „Dla Marcina".

Gazeta Myszkowska i Kurier Zawierciański w prenumeracie cyfrowej!
wejdź na eprasa.pl

Gmina Poraj

GOZ PORAJ

DZIEŃ PROFILAKTYKI ZDROWOTNEJ

BIAŁA SOBOTA

w Gminnym Ośrodku Zdrowia w Poraju

KIEDY? 8 listopada 2025 r. (sobota)
GODZINY: 12:00 – 15:00
GDZIE? GOZ w Poraju
Ul. 3 Maja 25, 42-360 Poraj

ZESKANUJ KOD QR ABY WYŚWIETLIĆ WSKAZÓWKI DOJAZDU W GOOGLE MAPS

wszystkie konsultacje i badania wykonywane będą **ZA DARMO**

W PROGRAMIE:

BEZPŁATNE BADANIA I KONSULTACJE:

- **Specjalistyczne badania mobilne:**
  - ✓ BADANIE SŁUCHU (SŁUCHOBUS)
  - ✓ BADANIE PSA dla mężczyzn
- **Pomiary podstawowe:**
  - ✓ Ciśnienie krwi
  - ✓ Glukoza
  - ✓ Cholesterol i trójglicerydy
  - ✓ Saturacja (pulsoksymetria)
  - ✓ Masa ciała i obliczanie BMI
  - ✓ EKG
- **Bezpłatne porady specjalistów:**
  - ✓ Porady fizjoterapeuty
  - ✓ Porady logopedyczne i sensoryka
  - ✓ Porady dietetyczne
  - ✓ Porady z profilaktyki zdrowotnej
  - ✓ Bezpłatne porady psychologiczne i specjalistyczne ds. terapii uzależnień
  - ✓ Wyrobienie karty EKUZ
- **Pozostałe:**
  - ✓ Badania USG
  - ✓ Stoisko AMAZONEK

DLA KOGO?

Dla każdego!
Nie musisz być pacjentem naszej przychodni

Nie przegap tej wyjątkowej okazji! Przyjdź i skorzystaj z bezpłatnych badań!

Patronat nad wydarzeniem:
Poseł na Sejm RP **Izabela Leszczyna**
Wójt Gminy Poraj **Katarzyna Kaźmierczak**
Narodowy Fundusz Zdrowia – Oddział Śląski
Gminny Ośrodek Zdrowia w Poraju
Rada Społeczna SP ZOZ GOZ w Poraju

Białą Sobotę poprzedzi odsłonięcie tablicy pamiątkowej poświęconej osobie Władysława Jędrusika, lekarza pediatry, społecznika, inicjatora budowy GOZ w Poraju (godz. 11.00)

eprasa.pl 9ce0f11f55

Trzynastoletnie dzieci nie są gotowe na media społecznościowe. Eksperci chcą podniesienia granicy wiekowej

Ponad 80 proc. uczniów z klas I–III szkół podstawowych ogląda YouTube'a, a połowa korzysta z mediów społecznościowych. Co czwarte publikuje w nich własne treści. Zgodnie z przepisami nie powinni mieć takiej możliwości, ponieważ użytkownik social mediów musi mieć co najmniej 13 lat. To pokazuje, że weryfikacja wieku na platformach nie jest skuteczna. Co więcej, eksperci alarmują, że granica wiekowa powinna zostać podniesiona o co najmniej dwa lata.

– Jeżeli chcemy zapewnić dzieciom bezpieczeństwo, to musimy myśleć głównie o rozwiązaniach związanych z mediami społecznościowymi – mówi **Łukasz Wojtasik z Fundacji Dajemy Dzieciom Siłę.** – *Jest szereg zagrożeń związanych z internetem, ale przede wszystkim z mediami społecznościowymi, bo tam dzieci spędzają najwięcej czasu, często poniżej regulaminowej granicy 13. roku życia.*

Przeprowadzone w tym roku przez Fundację Dajemy Dzieciom Siłę badanie 22 tys. uczniów i uczennic pierwszych trzech klas szkoły podstawowej, którzy teoretycznie nie powinni mieć dostępu do komunikatorów i social mediów, wskazało, że ograniczenie wiekowe do 13 lat to fikcja. Według „Sprawdzianu 13+" połowa dzieci w wieku siedmiu–dziewięciu lat korzysta z mediów społecznościowych. Podobny odsetek korzysta z WhatsAppa. Co trzecie dziecko ma konto na TikToku, podobnie jak w przypadku Messengera. Ponad 60 proc. użytkowników doświadcza w tych kanałach sytuacji ocenianych jako złe lub niepokojące.

– Konstrukcja mediów społecznościowych nie jest bezpieczna zarówno dla dzieci, nastolatków, jak i dorosłych, ale my dorośli jesteśmy na o tyle lepszej pozycji, że mamy już w pełni rozwinięty mózg i mechanizmy kontroli, potrafimy krytycznie myśleć, odróżnić dobro od zła. Dzieci często takich kompetencji nie mają, szczególnie te najmłodsze przegrywają z algorytmami. Media są bardzo szybko uzależniające, szczególnie krótkie filmy. W tym kontekście mówi się o short video addiction, nowym zjawisku, polegającym właśnie na tym, że konstrukcja tych filmów, sposób ich prezentowania, nieregularne wyrzuty dopaminy w mózgu, szczególnie młodego człowieka, po prostu uzależniają. Nie mówiąc już o treści tych filmów, która często jest przemocowa, seksualna, wulgarna – wyjaśnia Łukasz Wojtasik.

W swojej kampanii Fundacja Dajemy Dzieciom Siłę promuje podniesienie limitu wieku korzystania z mediów społecznościowych z 13 do 15 lat. Przytacza w niej również 15 powodów, dla których jest to wskazane. Eksperci kampanii podkreślają, że intensywne korzystanie z mediów społecznościowych wiąże się z wyższym poziomem lęku, depresji, samotności i niskiej samooceny, co szczególnie dotyczy nastoletnich dziewcząt. Może także zakłócać proces budowania swojej tożsamości i rozwijania emocji. Serwisy społecznościowe i komunikatory ułatwiają kontakt z nieznajomymi, co zwiększa ryzyko przemocy rówieśniczej i prób manipulacji.

– To jest wykorzystywanie seksualne, szkodliwe treści, hejt i radykalizacja. To są szkodliwe wzorce urody, szkodliwe wzorce zachowań, problemy zdrowotne, depresja i tak dalej. Tych zagrożeń jest cały szereg. Naszą rolą – rodziców, dorosłych – jest ochrona dzieci przed tymi zagrożeniami, a jednocześnie oczekiwanie od dostawców usług, że tak będą te treści podawali, tak przebudują mechanikę serwisów społecznościowych, żeby nie było to środowisko zagrażające dla najmłodszych użytkowników. Jednocześnie oczekujemy też, że będą skutecznie weryfikowali wiek – mówi ekspert FDDS.

Celem kampanii jest dotarcie do rodziców i pokazanie im skali zagrożeń, z jakimi wiąże się obecność ich dzieci w social mediów. Za tym powinna iść edukacja i przygotowywanie dzieci do użytkowania serwisów. Drugi cel to starania na rzecz legislacyjnych rozwiązań, które usankcjonują podniesienie granicy wiekowej i zmuszą platformy do skutecznego sprawdzania wieku użytkowników i blokowania tych, którzy są zbyt młodzi.

– Funkcjonująca aktualnie granica 13. roku życia wynika z przepisów takich jak amerykańskie CAPA czy europejskie RODO. To są przepisy dotyczące ochrony danych, ale nie są wynikiem analizy wpływu mediów społecznościowych na dzieci. Konsultowaliśmy się z psychiatrami dziecięcymi, terapeutami, psychologami, praktykami i uznaliśmy, że jeżeli chodzi o umiejętność młodych ludzi do unikania zagrożeń, ich rozwój funkcji poznawczych, kontrolnych, to jest właśnie 15. rok życia – **wyjaśnia Łukasz Wojtasik.**

Jak podkreśla, nie oznacza to jednak, że po 15. roku życia dzieci są w pełni bezpieczne w mediach społecznościowych.

– Naszym postulatem i przy okazji narzędziem dla rodziców jest lista kompetencji. Pokazujemy, jakie kompetencje muszą mieć dzieci, na jakim poziomie rozwojowym muszą się znajdować, żeby media społecznościowe były dla nich bezpieczne. Dla jednego dziecka to może być 15. rok życia, dla innego 16. i to jest w rękach rodziców, natomiast jako minimum uznajemy 15. rok życia. To się wydaje sensownym kompromisem pomiędzy potrzebą młodych ludzi dostępu do usług cyfrowych a potrzebą zapewnienia im bezpieczeństwa w środowisku cyfrowym – wskazuje ekspert Fundacji Dajemy Dzieciom Siłę.

Zasada „do 15. roku życia bez serwisów społecznościowych" to jedna z rekomendacji wiekowych ekspertów programu Domowe Zasady Ekranowe. Pozostałe to: „bez ekranów do trzeciego roku życia" i „bez smartfona do 12. roku życia". Tymczasem wśród badanych siedmio–dziewięciolatków 66 proc. ma już swój smartfon. Newseria zd. Freepik

Informuje się, że w siedzibie

Urzędu Miasta Myszkowa

przy ulicy Kościuszki nr 26
został wywieszony na okres 21 dni tj.

w terminie od 05.11.2025 r. do 26.11.2025 r.

wykaz Nr **14/2025** nieruchomości, położonej w Myszkowie (obręb Myszków) stanowiącej zasób nieruchomości Gminy Myszków, którą Burmistrz Miasta Myszkowa przeznaczył do wydzierżawienia.
Wykaz Nr 14/2025 został zamieszczony na stronie internetowej Urzędu Miasta Myszkowa.

Informuje się, że w siedzibie

Urzędu Miasta Myszkowa

przy ulicy Kościuszki nr 26
został wywieszony na okres 21 dni tj.

w terminie od 05.11.2025 r. do 26.11.2025 r.

wykaz **Nr 15/2025** nieruchomości, położonej w Myszkowie (obręb Myszków) stanowiącej zasób nieruchomości Gminy Myszków, którą Burmistrz Miasta Myszkowa przeznaczył do wydzierżawienia.
Wykaz Nr 15/2025 został zamieszczony na stronie internetowej Urzędu Miasta Myszkowa.

eprasa.pl 9ce0f11f55

Informuje się, że w siedzibie
Urzędu Miasta Myszkowa przy ulicy Kościuszki nr 26

zostało wywieszone na okres 21 dni tj. **w terminie od 30.10.2025r. do 20.11.2025 r.** Zarządzenie Burmistrza Miasta Myszkowa nr 246/2025/KZGM z dnia 30 października 2025 r. wraz z wykazemnr 3/2025 nieruchomości zabudowanych budynkami garażowymi położonych w Myszkowie przy ul. Słowiańskiej przeznaczonych do wydzierżawienia.
Ww. wykaz został zamieszczony na stronie internetowej Urzędu Miasta Myszkowa www.miastomyszkow.pl.
(ścieżka BIP - Prawo miejscowe- Zarządzenia)

Ogłoszenie

Spółdzielnia Mieszkaniowa „Mystal"
na podstawie uchwały Zarządu nr 22/2025 z dn. 04.11.2025 r.
ogłasza przetarg nieograniczony na najem:

- lokalu mieszkalnego przy ul. Zamenhoffa 29a m. 17 o powierzchni 62,80 m², II piętro.

Stawka wywoławcza czynszu wynosi 17,00 zł / m² + C.O. + media. Wadium 800,00 zł.

Wadium przepada na rzecz Spółdzielni w przypadku wygrania przetargu i odstąpienia przez wygrywającego przetarg od podpisania umowy wg projektu przedłożonego przez Spółdzielnię.

Osoby zainteresowane przystąpieniem do przetargu winny przedstawić dowód wpłaty wadium wpłaconego na rachunek bankowy Spółdzielni w PKO BP S.A. nr 16 1020 2498 0000 8902 0017 9630 do dnia 25.11.2025 r. do godz. 15.00. Przetarg w formie licytacji odbędzie się w dniu 26.11.2025 r. o godz. 12.00 w siedzibie Spółdzielni Mieszkaniowej „Mystal", 42-300 Myszków, ul. Sikorskiego 63/81.

Spółdzielnia zastrzega sobie prawo swobodnego wyboru oferty, dodatkowych rokowań z oferentem, odstąpienia od przetargu lub unieważnienia go bez podania przyczyny.
Osobą do kontaktów w sprawie przetargu jest
Pani Paulina Sitek-Kowalczyk, nr tel. (34) 313 18 54.

eprasa.pl 9ce0f11f55

KRZYŻÓWKA z HASŁEM Nr 44 (2025)

Litery z pól ponumerowanych od 1 do 27 utworzą rozwiązanie niniejszej krzyżówki

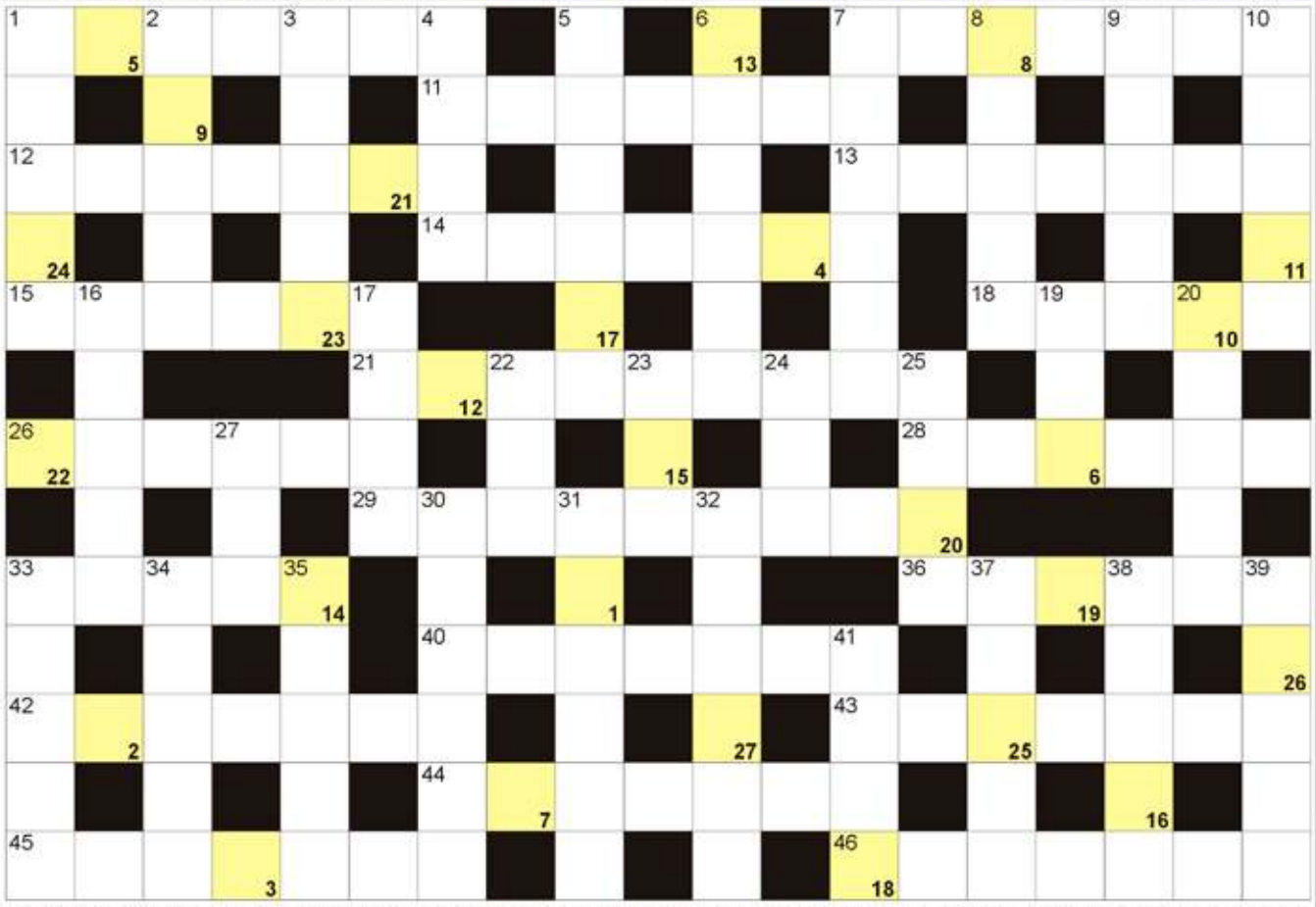

POZIOMO: 1) Hoover, były prezydent USA; 7) ajer nad jeziorem; 11) inaczej dialog, polemika; 12) Niemiecki land z Monachium; 13) ilustracja w książce; 14) włoski region z Turynem; 15) wybitne zdolności twórcze; 18) sala lekcyjna; 21) okres godowy jeleni; 26) morska w klatce; 28) żarłacze wśród ryb; 29) jest nim Robert Lewandowski; 33) płonie w czasie Igrzysk Olimpijskich; 36) sklep z lekarstwami; 40) pierwiastek Kr; 42) na końskim kopycie; 43) japońska sztuka układania kwiatów; 44) krzyżowe połączenie torów; 45) rzeka w Rouen; 46) Środkowa z Nikaraguą. **PIONOWO:** 1) ubiór zakonnika; 2) konkurent w zawodach; 3) panoramiczny w kinie; 4) schodki prowadzące na statek; 5) wybitny utwór lub obraz; 6) waluta Tadżykistanu; 7) zakład produkujący deski; 8) duży nóż do siekania; 9) odprowadza wodę z dachu; 10) lalka teatralna, marionetka; 16) wydzielony obszar morza; 17) lek z wieloryba; 19) kupowany na receptę; 20) miasto Ewy Chodakowskiej; 22) waluta laosu; 23) sumiasty pod nosem; 24) marnotrawny z Biblii; 25) drapieżny delfin, miecznik; 27) gwiaździsta lub poślubna; 30) stolica Turcji; 31) śliwa wiśniowa inaczej; 32) kolorowy na skórze; 33) żelazna rezerwa; 34) gulgoczący ptak w zagrodzie; 35) rośliny lecznicze; 37) elektryczne do wypieku pizzy; 38) odcinki trasy wyścigu kolarskiego; 39) roślina na sizal; 41) przepływa przez Wiślicę.

BAŚKA z HASŁEM Nr 44 (2025)

Kolorowe bloki poniżej czytane od góry, utworzą rozwiązanie:

Na diagramie poniżej ujawniliśmy wszystkie samogłoski "O". Miejsce wpisu haseł do odgadnięcia.

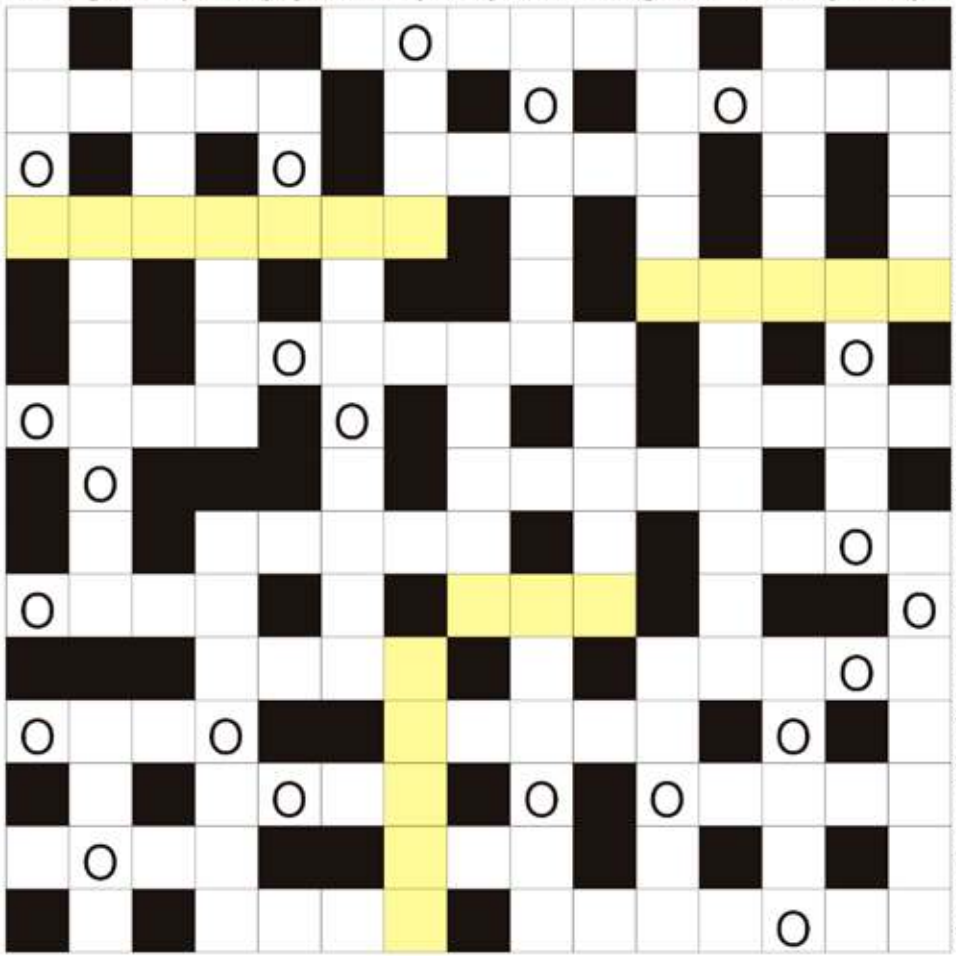

Rozwiązaniem jest hasło z kolorowych bloków, czytanych od góry.

Pierwiastek Sc; mała Joanna; rzeka w Szczecinie; słynny święty z Akwinu; złoty jaż krócej; brzeg, krawędź stołu; jezioro w Kruszwicy; kierowca Boeinga; indyjska waluta; imię matki Juliusza Słowackiego; kwadrat szachownicy; Romano, były premier Włoch; stępka statku; Wawelski z Krakowa; główna osoba we wsi; Ne dla chemika; stolica Norwegii; robot o ludzkiej postaci; biblijny budowniczy Arki; lniane nakrycie na stół; krótka informacja w gazecie; miasto Eriki Steinbach; ruchoma w kompasie; miś z Australii; kwadratowy makaron z kapustą; kraj ze stolicą w Luandzie; zespół ośmiu muzyków; część świata z Chinami; tytułowy król z dramatu Williama Szekspira; państwo z Bejrutem; gra liczbowa Totalizatora Sportowego; polska sieć sklepów z książkami; gmina protestancka; sztuka wypowiedzi; duma łabędzia i żyrafy; amerykański stan z Phoenix; Big Ben ze wskazówkami; sąsiedzi Litwinów i Estończyków; barszcz lub rosół; jedyna opera Jana Paderewskiego; duży budynek osiedlowy; żerują w szafie.

Sprawdź się w Naszym SUDOKU:

Wypełnij poniższe diagram 9×9 w taki sposób, aby w każdym wierszu, w każdej kolumnie oraz w każdym z dziewięciu pogrubionych kwadratów 3×3 znalazło się po jednej cyfrze od 1 do 9:

2			1	9	8		7	3
8			5	4	3	9		
		9		2	7			1
1		2	9	7				5
							3	4
	6		8				1	
4				1	9		6	8
9	1					3		2
6		3		5		1		
				6	2	3		
3	4	9		1		7		
	5		4	3				1
		2	6	5				9
		8		4		1	6	2
	6	4	2	9	1		3	8
					6			
	8			7			5	4
9			3	2		6		7

WYKREŚLANKA: ukryliśmy 22 nazwiska znanych polskich poetów. Wykreśl je od góry do dołu, od lewej do prawej i na ukos: Herbert, Norwid, Staff, Tuwim, Miłosz, Asnyk, Bellon, Bursa, Fredro, Baran, Gajcy, Kofta, Osiecka, Peiper, Pado, Rydel, Sommer, Zadura, Wojaczek, Potocki, Lipska, Lisak.

L	B	S	O	M	M	E	R	O	L
O	I	E	P	E	I	P	E	R	G
C	E	P	L	O	N	Ł	N	W	U
Z	G	W	S	L	A	Ł	O	T	R
K	L	A	N	K	O	J	R	S	A
O	I	I	J	T	A	N	W	I	Z
P	N	W	S	C	U	R	I	Ł	A
O	A	O	Z	A	Y	W	D	A	D
T	J	E	S	D	K	Z	I	S	U
O	K	N	E	I	P	H	T	M	R
C	Y	L	F	Ł	E	A	W	U	A
K	B	O	J	R	F	C	D	R	K
I	R	U	B	F	E	Ł	K	O	L
N	I	E	R	O	K	D	F	A	O
O	R	E	J	S	T	T	R	O	N
T	U	B	A	R	A	N	E	O	N

eprasa.pl 9ce0f11f55

KULTURA

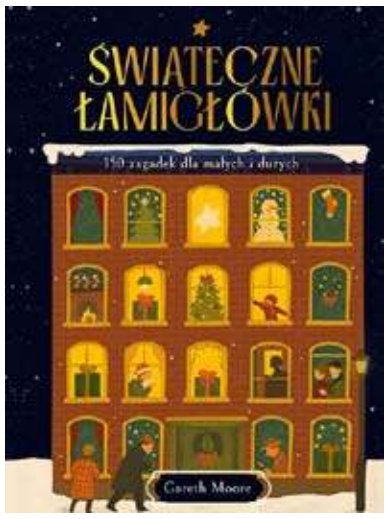

Świąteczne łamigłówki. 150 zagadek dla małych i dużych
Gareth Moore
Wydawnictwo Znak Koncept

Daj się porwać świątecznej atmosferze z kultowymi zagadkami doktora Garetha Moore'a!

Zostań elfem w fabryce prezentów, nie pozwól reniferom uciec, naprawiając ogrodzenie w ich zagrodzie, pomóż pasażerom pociągu wrócić na święta do domu, ułóż upominki pod choinką w taki sposób, by każdy został obdarowany!

Czas świątecznych spotkań to idealna okazja, by wspólnie z rodziną i przyjaciółmi pogłówkować nad wykreślankami, krzyżówkami i słówoku. Radość gwarantowana!

A jeśli potrzebujesz wytchnienia od świątecznego zamieszania, znajdź chwilę tylko dla siebie i rozwikłaj kilka zagadek w towarzystwie zimowej herbaty i ciepłego koca.

Świąteczne łamigłówki to doskonały zimowy podarunek dla małych i dużych!

A może sam poprosisz o nie w liście do Świętego Mikołaja?

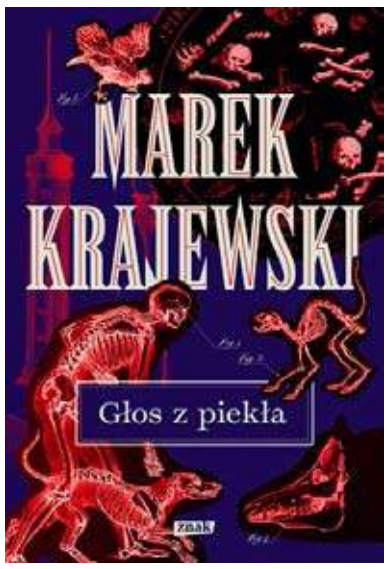

Głos z piekła
Marek Krajewski
Wydawnictwo Znak

Nie każdy demon mieszka w piekle.

Rok 1925. Pałac Czerniewice, Dolny Śląsk. Na hrabiego von Babbitza spadają kolejne nieszczęścia. Pożar folwarku, tajemnicze zniknięcie żony, popadająca w szaleństwo córka Anna. Kiedy pałacowy lekarz zostaje zamordowany z wyjątkowym okrucieństwem, do Czerniewic trafia student psychiatrii Herbert Anwaldt.

Przypadek dziewczyny ma pomóc mu w studiach nad opętaniem. Ale jego obecność nikomu nie jest na rękę. Anwaldt nie wie, że gdyby nie protekcja pewnego śledczego z Breslau, niechybnie podzieliłby los poprzednika i zginął w męczarniach.

Mistrzowski kryminał historyczny.

Fascynujące fakty o ciele
Patrycja Zarawska
Wydawnictwo Muza

Czy mózg może wybuchnąć?

Gdzie w ciele mamy czarne dziury?

Co się stanie, gdy zjemy żywego ślimaka?

Ta książka zawiera 120 pytań dotyczących ludzkiego ciała: jedne z nich są zakręcone, inne podchwytliwe lub przewrotne, a wszystkie – choć mogą wydawać się śmieszne – mają naukowe wyjaśnienia. Kiedy poznacie odpowiedzi, będziecie mogli swoją „tajemną" wiedzą zadziwić zarówno rówieśników, jak i dorosłych.

Ciekawe, czy wiedzą, kto mieszka na naszej twarzy?

Autobusy pełne pustych miejsc
Zuzanna Gajewska
Wydawnictwo Prószyński i S-ka

Helena spędza dużo czasu, jeżdżąc komunikacją miejską. Jeździ z pracy do domu, z domu do pracy. Z jednego końca Gdańska na drugi. Dokądś i bez celu. Jeździ, wpatrując się we współpasażerów i puste miejsce obok, które kiedyś zajmowała jej przyjaciółka Patrycja. Ale Patrycji już nie ma. Dlatego Helena szuka jej w innych ludziach, w ich gestach, słowach, spojrzeniach. Szuka jej w autobusie i na przystankach.

Kiedy niebezpiecznie zbliża się do zakrętu, spotyka na swojej drodze towarzyszki podróży: dziewczynkę w stroju jednorożca oraz staruszkę z kolekcją wielkich kapeluszy i gadającym krukiem w ogródku.

Wybierz się w podróż z Heleną i odwiedź miejsca, gdzie czerń mieni się kolorami tęczy, a żałoba ma tyle odcieni, ile jest osób doświadczających straty.

Zuzanna Gajewska – autorka bestsellerowego „Biura Ludzi Zagubionych".

Z wykształcenia dziennikarka i socjolożka. Jej życie zawodowe koncentruje się wokół kultury, mediów i marketingu. Z zamiłowania promotorka czytelnictwa – pod taką nazwą prowadzi blog i kanały w mediach społecznościowych. Kocha książki i wszystko, co z nimi związane. Kiedy nie czyta, pisze.

KINO MOK ZAWIERCIE

07.11 piątek
15:00 KICIA KOCIA MA BRACISZKA
16:00 UWIERZ W MIKOŁAJA 2
16:30 KICIA KOCIA MA BRACISZKA
18:00 UWIERZ W MIKOŁAJA 2
20:00 DOM DOBRY
08.11 sobota
15:00 KICIA KOCIA MA BRACISZKA
16:00 UWIERZ W MIKOŁAJA 2
16:30 KICIA KOCIA MA BRACISZKA
18:00 UWIERZ W MIKOŁAJA 2
20:00 DOM DOBRY
09.11 niedziela
12:00 KICIA KOCIA MA BRACISZKA
14:00 KICIA KOCIA MA BRACISZKA
16:00 UWIERZ W MIKOŁAJA 2
18:00 UWIERZ W MIKOŁAJA 2
20:00 DOM DOBRY
10.11 poniedziałek
15:00 KICIA KOCIA MA BRACISZKA
16:00 UWIERZ W MIKOŁAJA 2
16:30 KICIA KOCIA MA BRACISZKA
18:00 DOM DOBRY
18:05 UWIERZ W MIKOŁAJA 2
20:00 DOM DOBRY
11.11 wtorek
13:15 KICIA KOCIA MA BRACISZKA
14:00 KICIA KOCIA MA BRACISZKA
15:00 TRZY KOLORY: NIEBIESKI DZIEŃ KINA POLSKIEGO
16:00 UWIERZ W MIKOŁAJA 2
17:00 TRZY KOLORY : BIAŁY DZIEŃ KINA POLSKIEGO
18:00 UWIERZ W MIKOŁAJA 2
19:00 TRZY KOLORY : CZERWONY DZIEŃ KINA POLSKIEGO
20:00 DOM DOBRY
12.11 środa
14:00 KICIA KOCIA MA BRACISZKA
16:00 UWIERZ W MIKOŁAJA 2
16:30 KICIA KOCIA MA BRACISZKA
18:00 DOM DOBRY
18:05 UWIERZ W MIKOŁAJA 2
20:00 DOM DOBRY
13.11 czwartek
14:00 KICIA KOCIA MA BRACISZKA
16:00 UWIERZ W MIKOŁAJA 2
16:30 KICIA KOCIA MA BRACISZKA
18:00 DOM DOBRY
18:05 UWIERZ W MIKOŁAJA 2
20:00 DOM DOBRY
14.11 piątek
12:00 UWIERZ W MIKOŁAJA 2
14:00 UWIERZ W MIKOŁAJA 2
18:00 DOM DOBRY
20:00 ILUZJA 3
15.11 sobota
12:00 UWIERZ W MIKOŁAJA 2
14:00 UWIERZ W MIKOŁAJA 2
16:00 UWIERZ W MIKOŁAJA 2
18:00 DOM DOBRY
20:00 ILUZJA 3
https://www.mok.pl

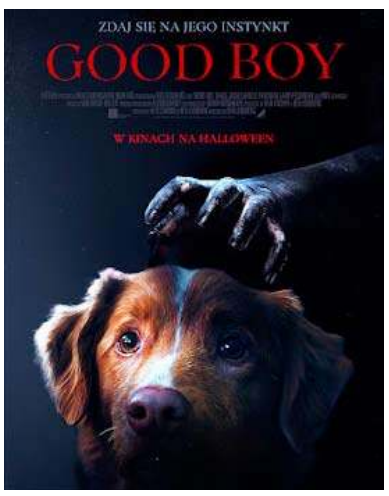

Good Boy Horror USA 2025

Todd, młody mężczyzna pogrążony w żałobie po tragicznej stracie, przeprowadza się wraz z psem do starego domu na odludziu. Ma nadzieję odnaleźć tu spokój i zacząć życie od nowa. Wkrótce okaże się, że dom nie jest pusty. W jego ścianach kryje się nadprzyrodzone zło, którego obecność wyczuwa tylko zwierzę. Początkowo Todd lekceważy nerwowe zachowanie psa, sądząc, że to reakcja na nowe miejsce. Ale z czasem nawiedzenia stają się coraz bardziej przerażające i brutalne, a Todd zaczyna tracić kontrolę nad sobą. Jego jedyną nadzieję na przetrwanie jest wierny pies skazany na samotną walkę ze złem, które zawładnęło losem jego pana.

KINO MOK MYSZKÓW

DOM DOBRY - 07 lis 2025 - 18:00
DOM DOBRY - 09 lis 2025 - 17:00
DOM DOBRY - 09 lis 2025 - 19:00
DOM DOBRY - 21 lis 2025 - 23 lis 2025 - 17:00
MINISTRANCI - 21 lis 2025 - 23 lis 2025 - 19:00
MINISTRANCI - 28 lis 2025 - 30 lis 2025 - 18:00

eprasa.pl 9ce0f11f55

Siatkówka, PlusLiga

PEWNA WYGRANA ALURONU W PLUSLIDZE

Aluron CMC Warta Zawiercie - Steam Hemarpol Politechnika Częstochowa 3:0 (25:17, 25:22, 27:25)

(Zawiercie) W sobotę 1 listopada siatkarze Aluronu CMC Warty Zawiercie rozegrali spotkanie drugiej kolejki w siatkarskiej PlusLidze. Ich rywalem w domowym spotkaniu była drużyna Steam Hemarpol Politechniki Częstochowa, z którą podopieczni Michała Winiarskiego wygrali 3:0.

W sobotę 1 listopada siatkarze Aluronu CMC Warty Zawiercie rozegrali spotkanie drugiej kolejki w siatkarskiej PlusLidze. Ich rywalem w domowym spotkaniu była drużyna Steam Hemarpol Politechniki Częstochowa, z którą podopieczni Michała Winiarskiego wygrali 3:0.

Pierwszą partię lepiej rozpoczęli częstochowianie, którzy szybko uzyskali trzy punkty przewagi wychodząc na prowadzenie 5:2. Ale już po chwili na tablicy był remis 7:7. W kolejnych minutach to Jurajscy Rycerze zaczęli dominować na parkiecie. Kontrolowali oni przebieg wydarzeń na boisku i powiększali przewagę z każdą akcją najpierw 16:12, aż do wyniku 24:15. Bardzo dobrze wyglądała zagrywka Zawiercia, przeciwieństwie do gości, którzy mieli problemy w polu serwisowym. Ostatecznie pierwsza partia zakończyła się wynikiem 25:17.

Początek drugiego seta był bliźniaczo podobny do poprzedniej. Znów częstochowianie mieli minimalną zaliczkę na początku, ale błyskawicznie ją stracili, popełniając proste błędy. Za to zawiercianie byli skuteczni w ataku nawet przy najtrudniejszych piłkach, mimo tego przewaga Aluronu była minimalna, a częstochowianie punkt-dwa dystansu. W końcówce seta goście doprowadzili do remisu 20:20, lecz na więcej nie było ich stać. Ostatecznie miejscowi wygrali 25:22 i prowadzili już 2:0.

Trzeci set to wyrównana gra z obu stron. Częstochowianie byli pod ścianą

i robili wszystko by zostać w grze. Skutecznie bronili oraz atakowali co dało im prowadzenie 11:8. Po kilku chwilach Jurajscy Rycerze wyszli na prowadzenie 15:14. Po asie serwisowym Bartosza Kwolka było już 19:16 i wydawało się, że Warta była o krok od wygranej. Wtedy jednak goście ruszyli do odrabiania strat doprowadzając do remisu 21:21. Później gra toczyła się punkt za punkt i set rozstrzygnął się po grze na przewagi. Mecz zakończył się po błędzie w ataku Jakuba Nowaka, który nie trafił czysto w piłkę wynikiem 3:0 dla Zawiercia.

W sobotę 8 listopada w meczu czwartej kolejki siatkarskiej PlusLigi Aluron CMC Warta Zawiercie podejmie we własnej hali InPost ChKS Chełm. Początek meczu zaplanowany jest na godzinę 17:30.

***

Aluron CMC Warta Zawiercie - Steam Hemarpol Politechnika Częstochowa 3:0 (25:17, 25:22, 27:25)

Składy:

Aluron CMC Warta Zawiercie: Kwolek, Bieniek, Bołądz, Russell, Zniszczoł, Tavares, Popiwczak (libero) oraz Ensing, Nowosielski. **Trener:** Michał Winiarski.

Steam Hemarpol Politechnika Częstochowa: Nowak, De Cecco, Kiedos, Adamczyk, Indra, Ebadipour, Makoś (libero) oraz Kowalski, Jeanlys. **Trener:** Guillermo Falasca.

MVP: Mateusz Bieniek.

Wyniki spotkań trzeciej kolejki siatkarskiej PlusLigi:

Ślepsk Malow Suwałki - Energa Trefl Gdańsk 0:3

JSW Jastrzębski Węgiel - PGE Projekt Warszawa 0:3

Asseco Resovia Rzeszów - Cuprum Stilon Gorzów 3:0

Aluron CMC Warta Zawiercie - Steam Hemarpol Politechnika Częstochowa 3:0

InPost ChKS Chełm - BOGDANKA LUK Lublin 0:3

PGE GiEK SKRA Bełchatów - ZAKSA Kędzierzyn-Koźle 3:2

Barkom Każany Lwów - Indykpol AZS Olsztyn 1:3

Aktualna tabela siatkarskiej PlusLigi:

1. PGE Projekt Warszawa 3 - 9 - 9:0
2. BOGDANKA LUK Lublin 3 - 8 - 9:2
3. Asseco Resovia Rzeszów 3 - 8 - 9:3
4. PGE GiEK SKRA Bełchatów 3 - 6 - 8:5
5. Energa Trefl Gdańsk 3 - 6 - 8:5
6. Aluron CMC Warta Zawiercie 3 - 6 - 6:4
7. Indykpol AZS Olsztyn 3 - 6 - 8:6
8. JSW Jastrzębski Węgiel 3 - 5 - 6:5
9. Barkom Każany Lwów 3 - 3 - 6:8
10. InPost ChKS Chełm 3 - 2 - 3:8
11. ZAKSA Kędzierzyn-Koźle 3 - 2 - 5:9
12. Cuprum Stilon Gorzów 3 - 1 - 2:9
13. Steam Hemarpol Politechnika Częstochowa 3 - 1 - 2:9
14. Ślepsk Malow Suwałki 3 - 0 - 1:9

Zestaw par czwartej kolejki siatkarskiej PlusLigi:

Indykpol AZS Olsztyn - Energa Trefl Gdańsk

PGE Projekt Warszawa - Asseco Resovia Rzeszów

ZAKSA Kędzierzyn-Koźle - JSW Jastrzębski Węgiel

Cuprum Stilon Gorzów - Barkom Każany Lwów

Aluron CMC Warta Zawiercie - InPost ChKS Chełm (8 listopada, godzina 17:30)

BOGDANKA LUK Lublin - PGE GiEK SKRA Bełchatów

Steam Hemarpol Politechnika Częstochowa - Ślepsk Malow Suwałki (**tu**), **foto:** aluroncmc.pl

Piłka nożna, B-klasa Olkusz

BEZ PUNKTÓW W STARCIU LIDEREM ROZGRYWEK

Piliczanka II Pilica - Spartak Wielkanoc-Gołcza 0:1 (0:0)

(Pilica) W pierwszą niedzielę listopada rezerwy Piliczanki Pilica rozegrali spotkanie w ramach dziesiątej kolejki w olkuskiej B-klasie. W niej na własnym boisku podejmowali drużynę Spartaka Wielkanoc-Gołcza, z którą przegrali 1:0.

W pierwszą niedzielę listopada rezerwy Piliczanki Pilica rozegrali spotkanie w ramach dziesiątej kolejki w olkuskiej B-klasie. W niej na własnym boisku podejmowali drużynę Spartaka Wielkanoc-Gołcza, z którą przegrali 1:0. Jedynego gola w tym spotkaniu zdobył w 75 minucie Mikołaj Piega.

W najbliższy weekend drużyny z olkuskiej B-klasy rozegrają spotkania w ramach jedenastej kolejki. W niej drużyna Piliczanki II Pilica pauzuje.

***

Piliczanka II Pilica - Spartak Wielkanoc-Gołcza 0:1 (0:0)

Bramka: Mikołaj Piega (75').

Żółte kartki: Paweł Kazior, Igor Omyła - Paweł Baran, Michał Satora.

Składy:

Piliczanka II Pilica: Jakub Kubiczek (65' Michał Węglarz) - Jakub Paś, Jakub Płoszaj, Maksymilian Rybiński, Wojciech Gumułka (46' Bartosz Goncerz), Igor Omyła, Sebastian Ziębiński, Paweł Kazior, Hubert Pótorak (46' Sebastian Piętosa), Tadeusz Barczyk, Oskar Sobota. **Trener:** Michał Kowalski.

Spartak Wielkanoc-Gołcza: Marcin Cielesta - Paweł Baran, Przemysław Mitela, Michał Satora (86' Krzysztof Orczyk), Ireneusz Madejski, Kamil Pysz, Jerzy Skwarło (57' Szymon Domagała), Damian Madejski, Adrian Peciak, Mikołaj Piega, Mikołaj Satora. **Trener:** Krzysztof Jankowski.

Wyniki par dziesiątej kolejki spotkań olkuskiej B-klasie:

Hetman Dłużec - Spartak II Charsznica 3:3

Piliczanka II Pilica - Spartak Wielkanoc-Gołcza 0:1

Wielmożanka II Wielmoża - Przemsza II Klucze 7:2

Pogoń II Miechów - Czapla Czaple Małe 5:1

KS II Olkusz - Unia Jaroszowiec 15:2

Hot Boys Wolbrom (pauza)

Aktualna tabela olkuskiej B-klasy:

1. Spartak Wielkanoc-Gołcza	9 - 25 - 29:9
2. Hot Boys Wolbrom	9 - 19 - 46:22
3. Pogoń II Miechów	9 - 19 - 49:23
4. Piliczanka II Pilica	10 - 19 - 26:25
5. Wielmożanka II Wielmoża	9 - 15 - 32:20
6. KS II Olkusz	9 - 12 - 30:20
7. Spartak II Charsznica	9 - 12 - 17:20
8. Czapla Czaple Małe	9 - 12 - 24:26
9. Przemsza II Klucze	9 - 7 - 24:23
10. Hetman Dłużec	9 - 4 - 32:43
11. Unia Jaroszowiec	9 - 0 - 9:87

Zestawy par jedenastej kolejki spotkań olkuskiej B-klasie:

Unia Jaroszowiec - Hetman Dłużec

Czapla Czaple Małe - KS II Olkusz

Przemsza II Klucze - Pogoń II Miechów

Spartak Wielkanoc-Gołcza - Wielmożanka II Wielmoża

Spartak II Charsznica - Hot Boys Wolbrom

Piliczanka II Pilica (pauza) (**tu**)

reklama

eprasa.pl 9ce0f11f55