Nr 7 (995)
15 lutego 2023 r., rok XXIV
ISSN 1641-7038
nr indeksu 27805X
cena 3,60 zł (VAT 5%)
www.twojglos.pl

Jesteśmy na Facebooku
TWÓJ GŁOS - gazeta powiatu ryckiego

9 771641 703001 07

TWÓJ Głos

GAZETA POWIATU RYCKIEGO

Uratowali mienie o wartości ponad 2,5 mln zł

STR. 6-7

BOJĄ SIĘ O WŁASNE ŻYCIE

Pocisk trafił w okno. Rozbił szybę i wleciał do pokoju 79-letniej mieszkanki Bobrownik. W tym czasie kobieta była w kuchni

STR. 4

W NUMERZE:

POWIAT
PIT-y już spływają do „skarbówki". Rozpoczął się okres rozliczania zeznań za 2022 rok według nowych, dla niektórych dość „rewolucyjnych" zasad STR. 2

GM. STĘŻYCA
Od 75 lat płynie modlitwa różańcowa. 2 lutego 1948 roku w parafii Brzeziny, z inicjatywy ks. Michała Łukasiewicza, powstało pierwsze Koło Żywego Różańca STR. 11

DĘBLIN
654 tys. zł pozwoliło na dostosowanie SP ZOZ-u do potrzeb osób o szczególnych potrzebach, w tym osób z niepełnosprawnościami, kobiet w ciąży oraz seniorów STR. 12

GM. KŁOCZEW
Samorząd realizuje drugą turę sprzedaży węgla. Nie wszyscy odebrali zamówiony surowiec STR. 13

GM. NOWODWÓR
Niebawem ruszą prace przy modernizacji dróg. Drogowcy położą prawie 10 km asfaltu STR. 13

GM. STĘŻYCA
Strażacy ze Stężycy brali udział w 60 interwencjach w roku 2022. To najwięcej ze wszystkich jednostek OSP w powiecie STR. 14

GM. UŁĘŻ
Ruszyły przygotowania do budowy oczyszczalni ścieków STR. 14

Policyjna akcja z paralizatorem w tle

Próba zatrzymania poszukiwanego listem gończym zakończyła się skargą na policjantów z Ryk u komendanta wojewódzkiego

STR. 3

Glejak odbiera im życie

Obaj od urodzenia mieszkają w Rykach, mają tu swoich najbliższych i mnóstwo planów, które niszczy groźna choroba. Andrzej Szlendak i Łukasz Walaszek są podopiecznymi fundacji „Siepomaga" i oczekują na pomoc STR. 9

Reklama

Praca !!! Praca !!! Praca !!!

Zatrudnię pracownika do chlewni macior na terenie gminy Górzno

- wynagrodzenie powyżej 4.000 zł
- możliwość przyuczenia
- 40 godzin tygodniowo
- pełna rejestracja
- urlop wypoczynkowy
- mile widziane osoby z okolic Garwolina lub Ryk

więcej informacji telefonicznie
601 072 810

PIT-Y JUŻ SPŁYWAJĄ DO „SKARBÓWKI”

Rozpoczął się okres rozliczania zeznań za 2022 rok według nowych, dla niektórych dość „rewolucyjnych” zasad

- Zanim zaczniemy wypełniać zeznanie podatkowe za 2022 rok, zachęcam do zapoznania się przede wszystkim z nowymi ulgami, a najbardziej wiarygodnym źródłem jest strona podatki.gov.pl - mówi Michał Lesicki, naczelnik Urzędu Skarbowego w Rykach

Jak co roku rycki Urząd Skarbowy czeka na ok. 30 tysięcy zeznań podatkowych. Wszyscy podatnicy powinni otrzymać już od płatników informację o dochodach niezbędną do rozliczenia podatkowego. Koniec lutego i początek marca to okres, w którym składanych jest najwięcej zeznań zawierających zwrot podatku. Zanim zabierzemy się do wypełniania deklaracji podatkowej, warto zapoznać się ze zmianami obowiązującymi w tym roku. O tym wszystkim w rozmowie z Michałem Lesickim, naczelnikiem Urzędu Skarbowego w Rykach.

W ubiegłym roku wiele miejsca zajmowały informacje na temat zmian w systemie podatkowym. Co powinniśmy wiedzieć przed wypełnieniem PIT-ów w tym roku, aby wypełnić je bez błędów i przede wszystkim, skorzystać z przysługujących ulg i zwolnień?

Podatki za 2022 rok zapłacimy według zasad przewidzianych w Programie „Niskie Podatki”. Chociaż słowo zapłacimy w wielu przypadkach jest na wyrost, ponieważ jak sama nazwa mówi, „Niskie Podatki” to program, dzięki któremu podatki są mniejsze, a znaczna część podatników, którzy do tej pory płacili podatki, już ich nie płacą. Już widzimy to po licznych telefonach emerytów, którzy otrzymali informacje z organów emerytalnych i nie ma na nich danych dotyczących pobranych zaliczek na podatek dochodowy. Oznacza to, że od osiągniętego dochodu nie zapłacili podatku, co spowodowało, że ich miesięczne świadczenie było właśnie o tę kwotę wyższe. W tym przypadku ma zastosowanie „ulga”, z której skorzystają wszyscy osiągający dochody, rozliczający się według skali podatkowej, czyli podwyższenie kwoty wolnej od podatku z 8.000 zł do 30.000 zł, a dla więcej zarabiających podwyższenie kwoty dochodu, od której płaci się 32% podatek z 85.528 zł do 120.000 zł.

Na tym jednak nie koniec...

Zwiększenie kwoty wolnej to jedno, ale jeszcze zmniejszono stawkę podatku z 17% do 12%. Jednym słowem, każdy rozliczający się według skali podatkowej, co do zasady, do 30 tys. nie płaci podatku, a powyżej tej kwoty, do kwoty 120 tys. zł podatek płacony jest według zmniejszonej, 12% stawki.

Kolejną ważną zmianą jest zwiększenie dochodów pełnoletnich dzieci, na które rodzice mogą skorzystać z ulgi prorodzinnej.

Do 2021 roku, osiągnięcie przez pełnoletnie dziecko dochodów powyżej 3.089 zł wykluczało możliwość odliczenia ich, w ramach ulgi, przez rodziców. „Niskie Podatki” zwiększyły ten limit do kwoty 16.061,28 zł. Wcześniej rodzice mówili, że już sama „praca dorywcza w wakacje” pozbawiała ich prawa do ulgi, a wydaje się, że w większości przypadków ta przeszkoda zniknie po obecnych, korzystnych zmianach. „Niskie Podatki” wprowadziły również wiele ulg, z których skorzystają określone, choć dość liczne grupy podatników. I tu, zarówno w kontaktach telefonicznych, jak i podczas osobistych wizyt w urzędzie, najczęściej poruszany jest temat ulgi dla rodzin 4+. Pozwala ona całkowicie zwolnić z opodatkowania przychody każdego z rodziców (opiekunów prawnych) do kwoty 85.528 zł u każdego z nich. Przy wspólnym opodatkowaniu jest to już kwota 171.056 zł, a po powiększeniu o kwotę wolną od podatku, po 30.000 zł, mamy już kwotę przychodu zwolnioną z opodatkowania, w ciągu jednego roku, do wysokości 231.056 zł. W przypadku przychodów przewyższających tę kwotę dalej zachowujemy prawo do odliczenia dobrze już znanej ulgi prorodzinnej.

Dlatego warto przybliżyć zasady ulgi dla rodzin 4+...

Obejmuje ona osoby, które w roku podatkowym wychowywały co najmniej czwórkę dzieci. Warto tu nadmienić, że dzieci, które uprawniają nas do skorzystania z ulgi, muszą spełniać te same warunki co w przypadku odliczenia w ramach ulgi prorodzinnej. Oczywiście dzieci małoletnie uprawniają do ulgi bez względu na osiągnięte dochody, ograniczenia pojawiają się w momencie, gdy ukończą 18 lat. I tak dzieci uczące się do 25 roku życia dodatkowo nie mogą osiągnąć, w ciągu roku, dochodów powyżej 16.061,28 zł, i to zarówno dochodów opodatkowanych, jak i zwolnionych z opodatkowania, np. w ramach ulgi dla młodych. Do tego limitu nie wliczamy renty rodzinnej. Natomiast dzieci dorosłe, które otrzymują zasiłek (dodatek) pielęgnacyjny lub rentę socjalną, uprawniają do ulgi bez względu na rodzaj i kwotę osiągniętych dochodów. Należy dodać, że aby skorzystać z ulgi nie trzeba wychowywać czwórki dzieci przez cały rok. Wystarczy, że czwarte dziecko urodzi się w grudniu i już można skorzystać ze zwolnienia.

Kolejna ulga budząca duże zainteresowanie, to zwolnienie przychodu do kwoty 85.528 zł dla seniorów, którzy dalej pozostają aktywni zawodowo.

Dotyczy ona kobiet, które ukończyły 60 lat i mężczyzn, którzy ukończyli 65 rok życia, dalej pracują i nie pobierają emerytury lub renty rodzinnej. Jeżeli seniorzy zdecydują się pracować tylko część roku, to ich przychody za okres przepracowany będą zwolnione z podatku. Ulga będzie przysługiwała również wówczas, gdy senior „zawiesi” pobieranie emerytury. Jest również tzw. ulga na powrót. Dotyczy ona osób, które po 31 grudnia 2021 roku, zmieniły miejsce zamieszkania na Polskę. Przez cztery kolejno po sobie następujące lata podatkowe ich przychód do kwoty 85.528 zł będzie nieopodatkowany.

Oczywiście dalej utrzymano „ulgę dla młodych”...

Tak. Młodzi ludzie, do ukończenia 26 roku, na starcie życia zawodowego, nie płacą podatków od przychodów do kwoty 85.528 zł. Co ważne, suma ulg: dla rodzin 4+, ulgi dla seniorów, dobrze znanej ulgi dla młodych i ulgi na powrót nie może przekroczyć w skali roku 85.528 zł. Warto również wspomnieć, że wymienione zwolnienia obejmują przychody z wynagrodzenia, z umów zlecenia, z zasiłków macierzyńskich oraz dochodów z pozarolniczej działalności gospodarczej. Aby z nich skorzystać nie trzeba czekać do złożenia zeznania podatkowego, można już w trakcie roku złożyć oświadczenie o prawie do ich stosowania swojemu pracodawcy, a jeżeli wpłacamy zaliczki sami, np. prowadząc działalność gospodarczą, możemy skorzystać z nich już na etapie obliczania miesięcznej zaliczki.

„Niskie Podatki” wprowadzają również korzystne zmiany, dotyczące wspólnego rozliczenia małżonków...

Dotychczas trzeba było być małżeństwem przez cały rok podatkowy, obecnie, jeżeli związek małżeński został zawarty w trakcie roku, można już wspólnie rozliczyć dochody. Jedyny warunek - między małżonkami istnieje wspólność majątkowa i są w związku małżeńskim 31 grudnia czyli w ostatnim dniu roku.

Oczywiście nie jest możliwe przedstawienie wszystkich zmian wprowadzonych w Programem „Niskie Podatki”, ale już i te pokazują, że skorzystają na nich wszyscy. Zanim zaczniemy wypełniać zeznanie podatkowe za 2022 rok, zachęcam do zapoznania się przede wszystkim z nowymi ulgami, a najbardziej wiarygodnym źródłem jest strona podatki.gov.pl

Zbigniew Jończyk

DYŻURY APTEK

13 - 19 lutego

DĘBLIN
ul. 15 P.P. Wilków 3
81 8801233 – czynna od 8 do 23

RYKI
ul. Szkolna 1
784 585 094

20 - 26 lutego

DĘBLIN
ul. Stężycka 9
81 8833827 – czynna od 8 do 23

RYKI
ul. Wyczółkowskiego 6
81-865 19 60

WĘŻYKIEM JECHALI

3 lutego
Nowa Dąbia
D.K., lat 71, mieszkaniec gminy Ryki, kierował rowerem po drodze publicznej będąc w stanie nietrzeźwości wynoszącym 1,96 promila.

TWÓJ Głos
GAZETA POWIATU RYCKIEGO

REDAGUJE ZESPÓŁ:
Michał Gawryołek - red. naczelny, sekretarz redakcji, tel. 505 049 181, e-mail: michal@twojglos.pl
Zbigniew Jończyk - z-ca red. naczelnego, tel. 505 049 182, e-mail: jon.tg@op.pl
Tomasz Kępka - tel. 511 192 743, e-mail: tomaszkepka@twojglos.pl
Mateusz Połynka - tel. 511 199 671, e-mail: deblin@twojglos.pl
DZIAŁ SPORTU: Adam Faluszczak - tel. 500 055 681, e-mail: awf@twojglos.pl
DZIAŁ REKLAMY: Małgorzata Gral - tel. 500 055 689, e-mail: reklama@twojglos.pl
SEKRETARIAT: Monika Gałązka
WSPÓŁPRACUJĄ: asp. sztab. Agnieszka Marchlak (kronika policyjna), **mł. bryg. Jarosław Lasek** (kronika strażacka), **Mariusz Nastalski** (sport)

SKŁAD I ŁAMANIE: Marek Kurdziałek, Michał Gawryołek
WYDAWCA: Firma Wydawnicza Michał Gawryołek, ul. Szkolna 1, 08-500 Ryki
DRUK: Drukarnia AGORA w Warszawie, nakład 3770 egz.

REDAKCJA:
ul. Szkolna 1, 08-500 Ryki, tel. 510 332 855, e-mail: redakcja@twojglos.pl

REKLAMĘ ZAMÓWISZ:
Małgorzata Gral, tel. 500 055 689, e-mail: reklama@twojglos.pl

ADRESY SKRZYNEK KONTAKTOWYCH:
RYKI: wejście do redakcji (ul. Szkolna 1); Sklep Delikatesy Centrum (ul. Słowackiego 15b)
DĘBLIN: przed wejściem do biura SHPiU (ul. PCK 4); kiosk na stacji PKP (ul. Dworcowa); kiosk „Andbell” (ul. Niepodległości)
KŁOCZEW: Sklep GS Kłoczew (ul. Długa)
STĘŻYCA: „APRO” Sklep Spożywczo-Przemysłowy; Sklep Spożywczo-Przemysłowy Anna Celińska
UŁĘŻ: Sklep Spożywczo-Przemysłowy „Groszek”
NOWODWÓR: Sklep Spożywczo-Przemysłowy Szczepan Kałaska; Sklep Spożywczo-Przemysłowy „U Leszka”
GRABÓW SZLACHECKI: A&M Sklep Spożywczo-Przemysłowy s.c.

Redakcja zastrzega sobie prawo zmiany tytułów, skracania i redagowania nadesłanych tekstów, nie zwraca materiałów nie zamówionych, nie ponosi odpowiedzialności za treść ogłoszeń, nie publikuje listów anonimowych (autor może sobie zastrzec imię i nazwisko do wiad. red)

eprasa.pl 9e17443202

POLICYJNA AKCJA Z PARALIZATOREM W TLE

Kilkunastu policjantów i strażaków wkroczyło na posesję. W domu była tylko młoda kobieta z trójką małych dzieci. Próba zatrzymania poszukiwanego listem gończym zakończyła się skargą na policjantów z Ryk u komendanta wojewódzkiego

Pan Grzegorz nie może zrozumieć, dlaczego policjant użył paralizatora. - „Fado" jest łagodny, bawi się z dziećmi. Nie był w żaden sposób agresywny - zaznacza

Policja przyznaje, że jeden z funkcjonariuszy włączył paralizator w obawie o swoje bezpieczeństwo przy ewentualnym ataku psa, ale ostatecznie zwierzę nie zostało rażone prądem

Czwartkowe przedpołudnie 2 lutego. Przed dom Grzegorza Paziewskiego w Wygrance (gmina Kłoczew) podjeżdża nieoznakowany samochód policyjny. Za nim radiowóz. Policjanci wysiadają z samochodów. Kryminalni wchodzą na podwórko. Mundurowi zostają przy wejściu na posesję. Wizytą mocno zdziwiona jest 25-letnia mama trójki małych dzieci. Od sierpnia zeszłego roku razem z mężem wynajmują część domu od pana Grzegorza. Kryminalni byli już tu godzinę wcześniej. Wypytywali ją m.in. o męża. Kiedy chciała zaprosić policjantów do domu oznajmili, że nie ma takiej potrzeby. Wsiedli do samochodu i odjechali. Kiedy przyjechali po raz drugi weszli do domu i zaczęli przeszukiwać pomieszczenia.

POLICJA, STRAŻ I PUBLIKA

- *Tego dnia funkcjonariusze, wykonując czynności służbowe w ramach pomocy prawnej dla innej jednostki policji (z innego województwa), dokonali przeszukania posesji. Czynności te były realizowane w związku z ustaleniami, że pod tym adresem przebywa mężczyzna poszukiwany przez sąd do odbycia kary pozbawienia wolności* - informuje asp. sztab. Agnieszka Marchlak, rzecznik prasowy KPP w Rykach. 25-latka poinformowała policjantów, że męża nie ma w domu, bo wyjechał do pracy. Wcześniej mówiła, że jak wróci, sam zgłosi się na komendę. Policjanci nie rezygnowali z przeszukania, ale kolejne penetracje pomieszczeń nie dawały skutku. W końcu dotarli do drzwi prowadzących na piętro. Były zamknięte na klucz. Policjanci poprosili 25-latkę o ich otwarcie. Oznajmiła, że tych pomieszczeń nie wynajmują i nie ma do nich dostępu, a właściciel zamyka je i nie zostawia jej klucza. Wtedy policjanci postanowili wezwać na miejsce strażaków. Niedługo po tym na sygnale pod posesję w Wygrance zajechał zastęp OSP z pobliskiej Woli Zadybskiej. Druhowie na polecenie policjantów wywarzyli drzwi, wtedy też dojechał drugi zastęp z JRG Ryki. Coraz więcej też ludzi zbierało się pod posesją pana Grzegorza, chcąc dowiedzieć się co się dzieje w ich wsi.

W OBAWIE PRZED PSEM

Po siłowym otwarciu drzwi okazało się, że poszukiwanego tam nie ma. Wtedy zapadła decyzja o przeszukaniu pomieszczeń gospodarczych na terenie posesji. Podwórko przedzielone jest płotem. Za nim biegał pies właściciela. Duży kundel, w typie owczarka niemieckiego. Jeden z policjantów podszedł do płotu, wyciągnął rękę do psa. Ten powąchał dłonie. Nie był agresywny. Wtedy do furtki podeszło dwóch innych policjantów. Jeden trzymał w ręku paralizator. Zza płotu zaczął mierzyć nim do psa. Zwierzę odskoczyło na parę metrów. Policjanci otworzyli furtkę i weszli na drugie podwórko, kiedy pies zbliżał się do nich, policjant znów zaczynał mierzyć paralizatorem w jego kierunku. Całe zajście z domu zauważyła 25-latka wynajmująca mieszkanie. Wyszła na zewnątrz, żeby zamknąć psa do kojca, choć jak twierdzi policja, wcześniej kobieta odmówiła zabrania psa. Kryminalni już bez żadnych przeszkód mogli przeszukać pomieszczenia gospodarcze. Nikogo w nich nie znaleźli. Po blisko 2-godzinnej akcji wrócili na komendę w Rykach.

ROZWALONE DRZWI

Właściciel posesji, na której policja przeprowadziła przeszukanie dowiedział się o akcji od znajomego, który do niego zadzwonił. Dwa dni później przyjechał do Wygranki. - *To dom po moich rodzicach. Zanim wprowadziła się ta rodzina, mieszkało w nim kilka osób z Ukrainy z małymi dziećmi* - oznajmia pan Grzegorz. Sam od kilkunastu lat mieszka z rodziną w Warszawie. Na wsi hoduje jeszcze ptaki, którymi wcześniej zajmował się jego ojciec. Zmarł 2 lata temu. Dla bezpieczeństwa właściciel zamontował na posesji monitoring. Po tym, jak dowiedział się co tu się działo 2 lutego, zaczął przeglądać jego zapis. To co zobaczył mocno go zbulwersowało. - *Jako właściciel w ogóle nie zostałem powiadomiony. Ani przed, co może jest zrozumiałe, ale i po akcji nikt się do mnie z policji nie zwrócił mimo, że według mnie nie wszystko odbyło się tak, jak być powinno* - mówi pan Grzegorz. W środku zastał rozwalone drzwi. - *A wystarczyło do mnie zadzwonić, to powiedziałbym, gdzie są klucze. Nie było konieczności ich niszczenia* - mówi właściciel domu.

DZIECI LUBIĄ „FADO"

Mężczyzna nie może też pogodzić się, jak policjanci potraktowali jego psa. - *„Fado" jest łagodny, bawi się z dziećmi. Nie był w żaden sposób agresywny* - zaznacza pan Grzegorz. Pomimo, że właściciel psa jest oburzony wykorzystaniem paralizatora, zdaniem policji nie popełniono żadnego błędu. - *Paralizator nie został wykorzystany wobec zwierzęcia. Nie zostało ono rażone energią elektryczną* - informuje rzecznik ryckiej policji. Przyznaje natomiast, że policjant włączył paralizator w obawie o swoje bezpieczeństwo przy ewentualnym ataku psa. Urządzenie wyświetlało ługi ostrzegawcze, które przemieszczały się między elektrodami wytwarzając charakterystyczny dźwięk, co wystarczyło do odstraszenia czworonoga. - *Nie zostały wystrzelone w kierunku psa sondy z ładunkiem elektrycznym. Urządzenie nie zostało też przyłożone do zwierzęcia, żeby porazić go prądem* - zapewnia asp. sztab. Agnieszka Marchlak.

TRAUMA NA DŁUGIE LATA

Pan Grzegorz postanowił jednak, że nie zostawi tak tej sprawy. Złożył skargę na czynności policjantów podczas akcji w Wygrance do komendanta powiatowego policji w Rykach oraz komendanta wojewódzkiego w Lublinie. - *Cały przebieg działań funkcjonariuszy na mojej nieruchomości oceniam jako chaotyczny, nieskoordynowany, żeby nie użyć sformułowania „amatorski"* - oznajmia pan Grzegorz. „Nie mam wiedzy na temat działań policji w odniesieniu do moich najemców, ale wyrażam swój sprzeciw wobec powziętych działań Policji w okolicznościach przebywania w mieszkaniu trójki małych dzieci. Będąc ojcem również trójki małoletnich dzieci mam świadomość, że takie działania, jak podjęte przez funkcjonariuszy policji na mojej nieruchomości, mogą spowodować długotrwałą traumę i inne problemy psychiczne. Dobro dzieci jest wartością, którą państwo polskie winno chronić przed wszelkimi innymi wartościami" - czytamy w zawiadomieniu pana Grzegorza do komendantów policji.

SPRAWIE PRZYJRZY SIĘ PROKURATOR

Rzecznik ryckiej policji potwierdza wpłynięcie skargi. Sprawa będzie rozpatrywana dwutorowo. - *Oceną prawno-karną postępowania policjantów zajmie się Prokuratura Rejonowa w Rykach, natomiast na podstawie kodeksu postępowania administracyjnego zostaną wszczęte czynności mające na celu wyjaśnienie, czy nie doszło do naruszenia przepisów wewnętrznych* - oznajmia asp. sztab. Agnieszka Marchlak.

Kilka dni po zdarzeniu zdenerwowania nie ukrywa również mama trójki maluchów. - *Cała trzęsłam się z nerwów, przez to jak mnie potraktowali. Dopiero, jak zadzwoniłam do pani adwokat, to trochę zmienili podejście. Ja nic złego nie zrobiłam, opiekuję się tylko dziećmi. Dopiero podczas tej akcji dowiedzieliśmy się, że mąż jest poszukiwany. My się nie ukrywamy. Od kilku miesięcy tu mieszkamy razem. Mąż wyjeżdża do pracy i wraca. Po nowym roku znowu pojechał. Nie mieliśmy wcześniej żadnego wezwania na policję* - opowiada 25-latka.

Zbigniew Jończyk

eprasa.pl 9e3 r 443202

BOJĄ SIĘ O WŁASNE ŻYCIE

Wojciech Filipek nawet nie chce myśleć, co mogłoby się stać, gdyby w momencie trafienia pocisku w okno ktoś był w pokoju. - Żona w sobotę w tym oknie zmieniała firankę - opowiada mężczyzna

Pani Wanda weszła na strych swojego domu, by rozwiesić pranie. - Zobaczyłam dziurę w dachu. W pierwszej chwili pomyślałam, że to fachowcy coś zrobili, gdy kilka lat temu wymieniali dach - opowiada mieszkanka Bobrownik. Zdaniem właściciela firmy, otwór powstał wskutek uszkodzenia mechanicznego, tak jakby coś przebiło blachę z zewnątrz

Pocisk trafił w okno. Rozbił szybę i wleciał do pokoju 79-letniej mieszkanki Bobrownik. W tym czasie kobieta była w kuchni

Strzelnica garnizonowa w Dęblinie zlokalizowana jest w odległości około 1 km od ul. Kleszczowskiej w Bobrownikach. Kilka zabudowań znajduje się na przedłużeniu linii strzału. Dochodzenie ma wyjaśnić, skąd został wystrzelony pocisk, który 4 lutego zrobił przestrzelinę w oknie domu 79-latki (fot. www.google.com/maps)

Do incydentu doszło w sobotę, 4 lutego. O zdarzeniu poinformował nas zięć mieszkanki Bobrownik. - *Pocisk zrobił przestrzelinę w szybie po godzinie 13* - informuje Wojciech Filipek. - *Tego dnia żona z synem byli u teściowej. Około 13 wrócili do domu* - dodaje mieszkaniec Dęblina.

POCISK PRZY TAPCZANIE

- *Byłam w kuchni, kiedy usłyszałam odgłos zbitego szkła* - mówi mieszkanka ul. Kleszczowskiej w Bobrownikach. Pani Helena nie dostrzegła jednak dziury w szybie okna. Następnego dnia, gdy sprzątała pokój, znalazła na podłodze przy tapczanie pocisk.

We wtorek pan Wojciech odwiedził teściową. Wtedy pani Helena pokazała mu co znalazła w domu. Mieszkaniec Dęblina nie miał wątpliwości, że to pocisk wystrzelony z broni długiej. Wtedy też dostrzegł przestrzelinę w oknie.

- *Żona w sobotę w tym oknie zmieniała firankę. Gdyby, nie daj Boże, wtedy pocisk trafił w okno, to byłbym wdowcem. Nieprzyjemna sprawa* - nie kryje oburzenia mężczyzna. Pan Wojciech o incydencie powiadomił policję.

- *Otrzymaliśmy zgłoszenie, z którego wynika, że 79-letnia mieszkanka gminy Ryki na podłodze w pokoju ujawniła pocisk broni palnej, a w szybie była przestrzelina* - potwierdza asp. sztab. Agnieszka Marchlak. - *Na miejscu wykonaliśmy czynności procesowe oraz zabezpieczyliśmy pocisk. W momencie, kiedy doszło do zdarzenia, kobiety nie było w pomieszczeniu* - dodaje rzecznik prasowy KPP w Rykach.

- *Całe szczęście, że w tym czasie nie było u mnie wnuków* - wyznaje 79-latka.

Okazuje się, że to nie jest odosobniony przypadek, kiedy pocisk wystrzelony z karabinu staje się zagrożeniem dla mieszkańców Bobrownik.

WYNAJĘLI DOM W INNYM MIEJSCU

- *Kilka lat temu wynajmowaliśmy dom na ulicy Kleszczowskiej, przy lesie* - mówi mieszkaniec Bobrownik, który chce zachować anonimowość. - *To było latem. Słychać było odgłosy strzelania na strzelnicy. Żona była na podwórku. Nagle nad głową usłyszała świst pocisku. Za kilka dni, gdy była w domu, usłyszała odgłos tłuczonego szkła. Okazało się, że na werandzie została zbita szyba* - opowiada mężczyzna, który następnego dnia, podczas koszenia trawy, znalazł przy werandzie pocisk. Okazało się, że kula rozbiła szybę, odbiła się od szafy, która zasłaniała okno i wypadła na zewnątrz. - *Zgłosiliśmy to na policję. Policja robiła dochodzenie, a następnie sprawę przekazała Żandarmerii Wojskowej. Zostałem wezwany, aby złożyć wyjaśnienia. Po jakimś czasie dostaliśmy pismo i sprawa się zakończyła* - relacjonuje nasz rozmówca.

Małżeństwo postanowiło wynająć dom w innym miejscu. - *Baliśmy się, że dojdzie do nieszczęścia. Na podwórku bawiły się dzieci, często chodziliśmy po lesie. Tu było niebezpiecznie* - kończy mężczyzna.

Pani Wanda także mieszka przy ul. Kleszczowskiej. Pewnego dnia weszła na strych, by rozwiesić pranie. - *Zobaczyłam dziurę w dachu. W pierwszej chwili pomyślałam, że to fachowcy coś zrobili, gdy kilka lat temu wymieniali dach. Przyjechał to obejrzeć właściciel firmy. Stwierdził, że jest to uszkodzenie mechaniczne, tak jakby blachę przebiło coś z zewnątrz* - opowiada mieszkanka Bobrownik. Kobieta może tylko domyślać się, że to dziura po pocisku, który prawdopodobnie przebijając blachę wytracił swoją prędkość i zatrzymał się na folii dachowej. - *Być może leży w rynnie* - przypuszcza pani Wanda. - *Zadzwoniłam do oficera dyżurnego na lotnisko i poinformowałem go o sprawie, ale do tej pory nie otrzymałam odpowiedzi* - zauważa kobieta. - *Córka mi powiedziała: mama, ja nie będę teraz do ciebie przyjeżdżała, bo boję się o dzieci* - mówi mieszkanka.

„NIKT SIĘ TYM NIE ZAINTERESUJE..."

Po drugiej stronie ulicy mieszka pan Jerzy. Schody do jego domu są zadaszone blachodachówką. Przez otwór w blasze o średnicy około 1 cm przebija światło. - *Pocisk leżał na schodach* - opowiada gospodarz. To prawdopodobnie nie jedyny przypadek zbłąkanej kuli na posesji pana Jerzego. - *Jednej niedzieli przyjechałem od mamy. Postawiłem samochód pod wiatą. Za chwilę córka wyszła na podwórko. Wróciła i mówi: tata, nie ma tylnej szyby w samochodzie* - mówi mieszkaniec Bobrownik.

- *Tego dnia było słychać strzelanie. Pocisku jednak nie znaleźliśmy* - dodaje córka pana Henryka.

- *Nigdzie tego nie zgłaszałem* - oznajmia pan Henryk. - *Wiem, że sąsiad zgłaszał, ale nic z tego nie wyszło, to po co mam to robić. Nikt się tym nie zainteresuje, dopóki nie stanie się tragedia* - uważa mężczyzna.

Opisane przypadki miały miejsce w ciągu ostatnich kilku lat. Osoby, z którymi rozmawialiśmy, wskazują kolejnych mieszkańców, którzy znaleźli się w podobnej sytuacji. W większości powiadamiają oni albo policję albo wojsko licząc na rozwiązanie problemu. - *Mamy chodzić w hełmach i kamizelkach kuloodpornych?* - zastanawia się starszy mężczyzna, który znalazł pocisk pod tarasem swojego domu. Wcześniej pracujący na działce obok domownicy usłyszeli huk.

Mieszkańcy ulicy Kleszczowskiej w Bobrownikach boją się o własne życie. Na dowód niebezpieczeństwa, w jakim się znajdują, pokazują pociski znalezione na posesjach.

SPRAWĘ ZBADA WYDZIAŁ DS. WOJSKOWYCH

Czy zbłąkana kula, która 4 lutego zrobiła przestrzelinę w oknie mieszkanki Bobrownik, została wystrzelona ze strzelnicy wojskowej? To wyjaśni prowadzone postępowanie. - *Istnieje podejrzenie, że pocisk został wystrzelony z jednostki wojskowej w Dęblinie* - informuje asp. sztab. Agnieszka Marchlak.

W piątek zawiadomienie wpłynęło do Prokuratury Rejonowej w Rykach. - *Po zapoznaniu się stwierdziliśmy, że właściwą do rozpoznania tego zawiadomienia będzie Prokuratura Rejonowa w Lublinie, a konkretnie wydział ds. wojskowych. Materiały zostaną niezwłocznie przekazane do tej prokuratury, która będzie prowadziła dalsze czynności wyjaśniające w tej sprawie* - informuje Paweł Jarzyna z Prokuratury Rejonowej w Rykach.

Strzelnica garnizonowa w Dęblinie jest zmodernizowanym obiektem, jednym z najnowocześniejszych w kraju. Zlokalizowana jest w odległości około 1 km od ul. Kleszczowskiej w Bobrownikach. Kilka zabudowań znajduje się na przedłużeniu linii strzału, jednak wystrzelony zgodnie z regulaminem pocisk, nie ma prawa wydostać się poza system kulochwytów i wałów ochronnych. Czy czasami się wydostaje stwarzając śmiertelne niebezpieczeństwo dla mieszkańców? To wyjaśnią śledczy.

Michał Gawryołek

Upłatnik 9e1 74 3202

Ryki
ul. Warszawska 5

Godziny otwarcia:
pon. - sob. 6^{30} - 21^{30}
niedz. handlowa 9^{00} - 20^{00}

Nowodwór 69 B

Godziny otwarcia:
pon. - sob. 6^{00} - 22^{00}
niedz. handlowa 8^{00} - 20^{00}

stokrotka

HIT RADIOWY i TV
JESTEM z POLSKI

Pierś z kurczaka ze skórą
1 kg

z APLIKACJĄ
12,99
Limit 2 kg/aplikacja
bez aplikacji: 14,99
~~21,99~~

Szynka hetmańska
Gustavus; 23,90 zł/kg
(z aplikacją)

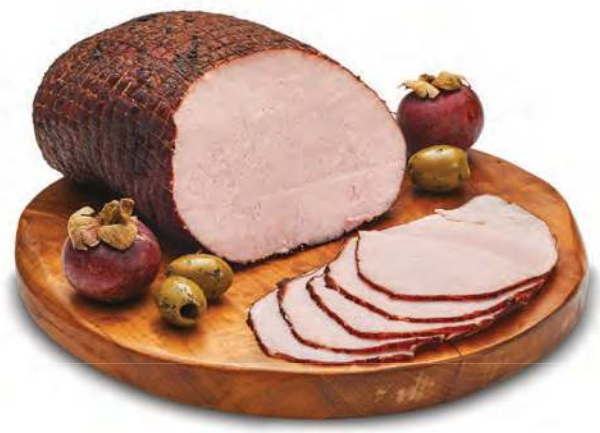

z APLIKACJĄ
2,39 /100 g
bez aplikacji: 2,59 /100 g
~~2,89~~
25,90 zł/kg

Kiwi kosz
1 kg

z APLIKACJĄ
4,99 /opak.
Limit 2 opak./aplikacja
bez aplikacji: 5,99 /opak.
~~9,99~~

HIT TV

Mleko UHT Farm Milk 3,2%
1 l
Przy zakupie 1 szt. – 3,69 zł

z APLIKACJĄ
2,79 /szt.
przy zakupie 6 szt.
Limit 12 szt./aplikacja
bez aplikacji: 2,99 /szt.
przy zakupie 6 szt.

HIT RADIOWY i TV

Jaja z wolnego wybiegu Michelis
15 szt.; klasa wagowa M; 0,80 zł/szt. (z aplikacją)
Najniższa cena z ostatnich 30 dni – 15,99 zł

z APLIKACJĄ
11,99
bez aplikacji: 12,99
0,87 zł/szt.

Filety z makreli w oleju, w sosie pomidorowym Łosoś
od 170 do 175 g; od 25,66 do 26,42 zł/kg (przy zakupie 2 szt. z aplikacją)
Przy zakupie 1 szt. – 7,59 zł (od 43,38 do 44,65 zł/kg)

z APLIKACJĄ
4,49 /szt.
przy zakupie 2 szt.
bez aplikacji: 4,99 /szt.
przy zakupie 2 szt.
28,52 - 29,36 zł/kg
(przy zakupie 2 szt.)

Napój Coca-Cola, Fanta, Sprite
1,5 l; wszystkie rodzaje; 3,66 zł/l
Najniższa cena z ostatnich 30 dni – 4,89 zł

1,5 l

EKSTRA CENY
5,49

Oferta obowiązuje od 16 do 22.02.2023 r.

Przekreślona cena oznacza cenę sprzed obniżki - dla towarów łatwo psujących się i z krótkim terminem przydatności, między innymi takich jak mięso, warzywa, owoce, przy czym jest to najniższa cena jaka wystąpiła przed zastosowaniem obniżek, w jakimkolwiek sklepie sieci Stokrotka w formacie supermarket i market. **Określenie „Najniższa cena z okresu 30 dni"** jest stosowane w przypadku towarów innych niż łatwo psujące lub z krótkim terminem przydatności – cena ta jest najniższą ceną jaka obowiązywała w okresie 30 dni przed wprowadzeniem obniżki w jakimkolwiek sklepie sieci Stokrotka w formacie supermarket i market. Ceny na poszczególnych sklepach mogły się różnić.

eprasa.pl 9e17443202

Uwierzyła, że robot będzie za nią pracował

Mieszkanka powiatu ryckiego myśląc, że zarobi na giełdzie, zrobiła przelewy na łączną kwotę 4 tys. zł, a następnie po zainstalowaniu programu do zdalnego sterowania, umożliwiła przestępcom korzystanie z jej konta bankowego

Zaczęło się od ogłoszenia w Internecie. 38-latka znalazła ogłoszenie o treści „… zainwestuj na giełdzie, robot za ciebie będzie pracował, nie musisz się na tym znać, robot wykona całą pracę, duże zarobki miesięczne…” Skuszona wizją szybkiego zarobku zgłosiła chęć zainwestowania swoich pieniędzy. Nie weryfikowała strony ani doradcy, który po krótkim czasie do niej oddzwonił. Mężczyzna przekonał ją do wpłaty 4 tys. zł na podane przez niego konto bankowe. Następnie polecił jej, aby zainstalowała na swoim telefonie program AnyDesk, program służący do zdalnej obsługi sprzętów teleinformatycznych. Kobieta wykonała polecenie. Następnie „doradca” próbował nakłonić ją do zaciągnięcia kredytu, aby mogła dalej inwestować. Jak się później okazało, na swoje szczęście nie miała zdolności kredytowej. Sprawa przycichła do czasu, kiedy skontaktował się z nią pracownik banku. Poinformował, że na koncie 38-latki są wykonywane różne transakcje i mogło posłużyć do oszustw. Kobieta zgłosiła sprawę na policję, która prowadzi w tej sprawie postępowanie.

Policja po raz kolejny ostrzega przed próbami oszustw związanych z inwestowaniem na rynkach kryptowalut. - *Nie instalujmy polecanego nam oprogramowania, gdyż umożliwia oszustom dostęp do naszego sprzętu i jego zdalną obsługę. Nie ulegajmy złudnym wizjom dużego i szybkiego zysku oferowanego przez przestępców* - apeluje asp. sztab. Agnieszka Marchlak, rzecznik prasowy KPP w Rykach.

ODESZLI OD NAS

6 lutego zmarła
Krystyna Barbara REDA
z Kletni
przeżyła 55 lat

10 lutego zmarł
Eugeniusz Stanisław KWAS
z Owni
przeżył 75 lat

11 lutego zmarła
Renata Maria KMIECIAK
z Ryk
przeżyła 81 lat

13 lutego zmarł
Jerzy Zdzisław SIWEK
z Ryk
przeżył 67 lat

„Nie umiera ten, kto trwa w pamięci żywych”
Ks. Jan Twardowski

Wszystkim, którzy w tak bolesnej dla nas chwili
dzielili z nami smutek i żal,
okazali wiele serca i życzliwości oraz licznie uczestniczyli
w modlitwach i Mszy Pogrzebowej

Ś. P.
Eugeniusza Kwasa
z Owni

Serdeczne Bóg zapłać składa rodzina.

Podziękowanie

Dziękujemy firmie fotograficznej
Martyna Mazurek Fotografia
za udostępnienie zdjęć do artykułu o studniówce uczniów
Zespołu Szkół im. Kajetana hr. Kickiego w Sobieszynie

URATOWALI MIENIE O

We wszystkich akcjach ratowniczych na terenie powiatu w 2022 roku udział brało 2118 strażaków. Gasili 216 pożarów

W 2022 roku strażacy z powiatu ryckiego gasili 216 pożarów, o 30 więcej niż rok wcześniej, ale wszystkich zdarzeń było o prawie 20% mniej

„Twój Głos” przeanalizował strażackie statystyki z lat 2021 - 2022. Liczba zdarzeń, gdzie strażacy ratowali ludzi, zwierzęta lub mienie była o 225 mniejsza niż w roku poprzednim. W sumie w 2022 roku interweniowali 930 razy. Wzrosła niestety liczba pożarów. Było ich 216, o 30 więcej niż w roku 2021. O 253 zmalała liczba miejscowych zagrożeń. W ubiegłym roku było ich 684, spadek o 27%. Strażacy wyjeżdżali do 30 fałszywych alarmów. - *Trzeba podkreślić, że zdecydowana większość z nich była w dobrej wierze. Nie odnotowano alarmów jako „złośliwe”* - oznajmia mł. bryg. Jarosław Lasek, rzecznik prasowy ryckiej straży pożarnej.

SAMOCHODY I LASY W OGNIU

Od kilku lat zmienia się specyfika pracy strażaków. Częściej spotkamy ich usuwających skutki wypadków, czy anomalii pogodowych niż przy gaszeniu ognia. Pożary w ubiegłym roku w ogólnej liczbie zdarzeń stanowiły niewiele ponad 23%. Strażacy odnotowali wzrost liczby pożarów środków transportu o 62,5%, lasów o 42% i upraw o 37,5%. Spadek pożarów odnotowano natomiast w grupie obiektów mieszkalnych. Najwięcej pożarów powstało w marcu (54), wrześniu (24), maju i lipcu (po 22).

W 2022 roku wyjazdy do likwidacji tzw. miejscowych zagrożeń stanowiły 73,5% wszystkich interwencji. W ubiegłym roku straż pożarna najczęściej wyjeżdżała do usuwania zdarzeń związanych z silnymi wiatrami i opadami śniegu (256), usuwania zagrożeń drzew, konarów (225), wypadków i zdarzeń na drogach (94).

DWIE OSOBY ZGINĘŁY

Pod względem wielkości pożarów, dominowały małe (203) i średnie (13). Nie odnotowano pożarów dużych i bardzo dużych. Niestety w pożarach 2 osoby odnaleziono martwe. Tak samo, jak w roku poprzednim. W pożarze zostały ranne 3 osoby. Z kolei podczas miejscowych zagrożeń (wypadków) śmierć poniosło 9 osób, a 86 zostało rannych.

- *Według naszych szacunków, straty spowodowane pożarami wyniosły około 1,6 mln zł. Natomiast uratowaliśmy mienie o wartości ponad 2,5 mln zł. Z kolei szacunkowa wartość zniszczonego mienia w miejscowych zagrożeniach wyniosła 2,1 mln zł, a wartość mienia uratowanego to ponad 40 tys. zł* - oznajmia mł. bryg. Jarosław Lasek.

2022 rok:

2118 - strażaków brało udział w akcjach
527 - samochodów uczestniczyło w działaniach gaśniczych
2 osoby poniosły śmierć w wyniku pożaru
3 osoby zostały ranne w pożarze
1,6 mln zł wyniosły straty w wyniku pożarów
2,5 mln zł warte było uratowane mienie

930 interwencji w 2022 roku
216 pożarów
684 miejscowych zagrożeń
30 fałszywych alarmów

Zużyte środki gaśnicze w 2022 roku
woda - **1610 m³**
środek pianotwórczy - **495 l**
neutralizator - **6 kg**

Jednostki OSP wyjeżdżały do zdarzeń

Stężyca	60
Dęblin Masów	54
Ryki	42
Ułęż	42
Pawłowice	41
Leopoldów	34
Kłoczew	33
Brzeźce	31
Grabów Rycki	30
Nowodwór	29
Grabów Szlachecki	28
Brzeziny	26
Stare Zadybie	24
Rososz	24
Bobrowniki	23
Gęsia Wólka	22
Sobieszyn	18
Stary Bazanów	16
Budki Kruków	16
Korzeniów	15
Zosin	14
Kawęczyn	12
Czernic	11
Paprotnia	10
Przykwa	10
Zawitała	9
Kletnia	9
Chrustne	9
Wola Zadybska	8
Trzcianki	7
Niwa Babicka	7
Nowe Zadybie	6
Lendo Ruskie	6
Nowa Dąbia	5
Swaty	5
Wylezin	4
Sierskowola	4
Ownia	3
Lasocin	3
Stara Rokitnia	3
Sędowice	3
Janopol	2
Zalesie	2
Białki Dolne	1
Oszczywilk	1
Stryj	1
Sarny	0
Kokoszka	0
Gózd (w likwidacji)	0

depositphotos.com 9e17443202

WARTOŚCI PONAD 2,5 MLN ZŁ

W 2022 roku na terenie powiatu ryckiego doszło do 13 pożarów środków transportu. O 5 więcej niż rok wcześniej. Do jednego z nich doszło na terenie hurtowni przy ulicy Grunwaldzkiej w Dęblinie. Strażacy z KP PSP Ryki z posterunku Dęblin-Masów ugasili pożar dostawczaka. Na szczęście obyło się bez poszkodowanych

W 2022 roku wyjazdy do likwidacji tzw. miejscowych zagrożeń stanowiły 73,5% wszystkich interwencji. 94 wyjazdy dotyczyły wypadków i zdarzeń na drogach

Liczba zdarzeń w gminach w roku 2022

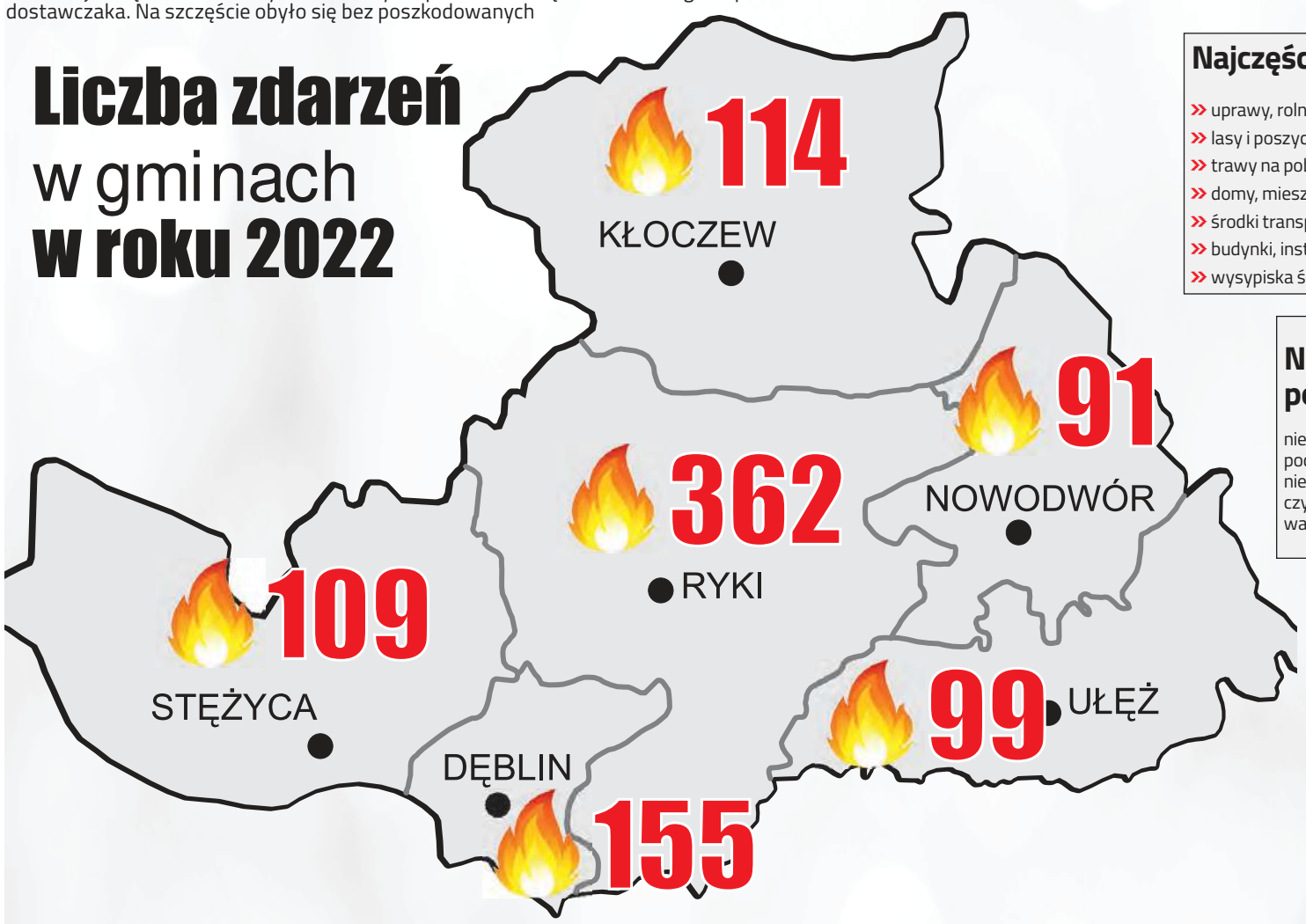

Najczęściej paliły się

- uprawy, rolnictwo - 46
- lasy i poszycia leśne - 44
- trawy na poboczach dróg - 42
- domy, mieszkania - 41
- środki transportu - 13
- budynki, instalacje - 13
- wysypiska śmieci i śmietniki - 9

Najczęstsze przyczyny pożarów

nieostrożność przy posługiwaniu się ogniem - 46
podpalenia umyślne - 42
nieprawidłowa eksploatacja urządzeń grzewczych - 24
wady środków transportu – 7

Najczęstsze rodzaje miejscowych zagrożeń

silne wiatry - 131
medyczne - 130
opady śniegu - 125
w transporcie drogowym - 94
na obszarach wodnych - 19
opady deszczu - 18
budowlane - 18
infrastruktury komunalnej - 16

W 2022 roku strażacy gasili 30 pożarów w domach jednorodzinnych. 28 września ogień pochłonął prawie cały dobytek rodziny mieszkającej przy ulicy Cichej 5 w Kłoczewie. Gdy strażacy dojechali na miejsce, z wnętrza budynku oraz spod dachu wydobywał się gęsty dym. Pożarem objęte były dwa pomieszczenia (kuchnia i pokój). Ale ogień przedostał się przez drewniany strop także na poddasze ocieplane słomą i trocinami. Na szczęście pożar udało się opanować. Nikt nie ucierpiał. Do przykrego w skutkach pożaru domu doszło również 27 października w Dęblinie przy ulicy Lipowej. - Zaczęło się od instalacji fotowoltaicznej, którą mieliśmy zamontowaną na dachu. W ciągu chwili pojawiła się pomoc, ale nasz dom był niemal cały z drewna, więc wystarczył moment, by ogień rozprzestrzenił się na kolejne elementy mieszkania. Na szczęście córka zdążyła wziąć na ręce nasze najmłodsze dziecko i wybiegła z domu - opowiadał właściciel. Nikomu nic się nie stało, ale dom nadawał się tylko do rozbiórki

W 2022 roku w pożarach na terenie powiatu ryckiego śmierć poniosły dwie osoby. W poniedziałek rano (12 grudnia) strażacy zostali wezwani do zadymionego mieszkania w jednym z ryckich bloków przy ulicy Karola Wojtyły. Już parę minut później pod blokiem pojawiły się dwa zastępy ratowników. Stwierdzono wyczuwalną woń dymu wydostającą się z drzwi wejściowych, jednego z mieszkań na IV piętrze. Nikt nie otwierał. Wtedy zapadła decyzja, żeby wyważyć drzwi. Strażacy wyposażeni w aparaty tlenowe zbudowali linię gaśniczą. Po otwarciu drzwi okazało się, że w mieszkaniu jest pełno czarnego dymu. Podano wodę na objęty pożarem piecyk węglowy oraz łóżko znajdujące się w pokoju. W trakcie prowadzonych działań natrafili na ciało kobiety leżące w korytarzu. Ewakuowali ją na klatkę schodową. Niestety lekarz, który był już na miejscu, stwierdził zgon. 3,5 miesiąca wcześniej doszło do innego, tragicznego w skutkach pożaru. Na drodze między Rykami a Rososzą doszło do wypadku drogowego. Samochód osobowy zjechał na przeciwległy pas ruchu i uderzył w drzewo. Na miejsce natychmiast zostali skierowani policjanci oraz straż pożarna. Była informacja o osobie zakleszczonej w rozbitym aucie. Pojawił się ogień. Po przyjeździe strażacy szybko ugasili pożar. Niestety życia kierującej nie udało się uratować

eprasa.pl 9e1

Kącik poetycki Twojego Głosu

Budujemy coraz więcej rond, żeby uniknąć kolizji. To dlaczego coraz częściej wpadamy na siebie powodując nieodwracalne szkody? Czy da się zamazać różnicę znaczeń pomiędzy różnymi słowami? Czy odsuwając się od siebie unikniemy zderzenia? Bo może już tylko pozostają nam ciche meczenia i skry z ogniska wskazujące drogę do domu Babci...

ronda (1)

Janina Ostrzyżek

między „tak" a „nie"
...nie ma kolizji
wystarczy tylko skrzywić
zaokrąglić...
- tak powstają ronda
dla znaczeń
myśli
słów
czynów...

ronda (2)

Janina Ostrzyżek

Na planie krzyża
budowano katedry
miasta, domy
ulice
rodziny
więzi
dni
dzisiaj zaciera się znaki
jak kredę
z tablicy znaczeń
rysując zamaszyście
bezkolizyjne
ronda...

Wspomnienia czar

Urszula Majek

Sznurek kaktusów
Stojących przy oknie
I mały bursztynek
Zamknięty w białej porcelanie
Wciąż dźwięczą mi w uszach
Nasze dziewczęce wspomnienia
Jak echo odbija się nasz śmiech
I cicho wypowiadane marzenia
Gdy przy ognisku siedziałyśmy
A późnym wieczorem wracałyśmy
Do wielkiego domu Babci...

Każdy, kto chciałby zgłosić propozycję swojej twórczości do „Kącika poetyckiego Twojego Głosu" może się skontaktować z Adamem W. Faluszczakiem - tel. 500 055 681. Swoje wiersze można przesyłać też na adres mailowy: adam-f-k@wp.pl
W zgłoszeniu powinien być wiersz (lub wiersze), imię i nazwisko autora (dodatkowo pseudonim, pod którym ewentualnie autor chciałby zamieścić wiersz) i kontaktowy numer telefonu.

» FACHOWIEC RADZI

PRZEDŁÓŻMY PIĘKNO CIĘTYCH KWIATÓW

Czasem wystarczy odpowiednia temperatura, szczypta soli, cukru, a nawet... zwykła aspiryna. Nie trzeba wiele, by cieszyć się pięknem świeżego bukietu

Za nami Święto Zakochanych, a już za trzy tygodnie Dzień Kobiet. Na pewno wiele pań dostało lub dostanie w najbliższym czasie żywe, pachnące kwiaty. Zwykle traktujemy je jako ozdoby jednego, maksymalnie kilku dni, bo przecież roślina oderwana od korzenia nie przeżyje zbyt długo. Tymczasem są sposoby przedłużenia piękna i świeżości bukietów. Co zrobić, by radość z kwiatów trwała co najmniej tydzień, podpowiada Anna Mamczak z ryckiej kwiaciarni.

Kwiaty cięte, aby dłużej cieszyły oko, muszą być zanurzone w wodzie. Ale są i takie triki, które pozwolą przetrwać roślinie nawet dłużej niż tydzień

Z DALA OD GRZEJNIKA I OWOCÓW

Standardowo przyjęło się, że po otrzymaniu bukietu kwiatów, wstawiamy go do wazonu z wodą. Czynność niby jest prosta i oczywista, ale warto robić ją z głową. - *Woda, aby była odpowiednia, musi być zimna. O ile zimą nie ma z tym problemu, latem możemy spróbować ją schłodzić. Wystarczy wlać wodę do butelki i pozostawić ją w lodówce na minimum dwie godziny, albo dodać do wody kilka kostek lodu* - sugeruje nasza ekspertka.

Odpowiedniej obróbki przed włożeniem do wazonu należy poddać też kwiaty. Chodzi o podcięcie końcówek łodyg. Do tego celu przyda się ostry nóż lub sekator. - *Cięcie najlepiej wykonać pod kątem 45 stopni. Dzięki temu zwiększymy powierzchnię poboru wody przez roślinę* - tłumaczy pani Anna. A co, jeśli na łodydze znajdują się liście, które najpewniej po wstawieniu do wody zanurzą się w niej? - *Należy je usunąć, aby opóźnić procesy gnilne i tym samym przedłużyć świeżość ciętych kwiatów* - zaznacza Mamczak.

Wstawione do flakonu kwiaty warto wyeksponować. Jednak i w tym aspekcie nasza ekspertka radzi zachować kilka ważnych zasad. - *Kwiaty lubią miejsca chłodniejsze i wilgotne, dlatego nie ustawiajmy ich blisko grzejnika. Ważne jest, aby nie było w ich pobliżu owoców, bo wytwarzany przez nie etylen, przyspieszy procesy gnilne* - zauważa nasza rzomówczyni.

GROSIK NIE TYLKO NA SZCZĘŚCIE

Zastosowanie wszystkich tych podpowiedzi, zapewni dobre podstawy pod długie przetrzymanie ciętych kwiatów. Ale to dopiero początek dalszej o nie troski. Woda w wazonie musi być bowiem regularnie wymieniana. - *Najlepiej robić to co trzy, cztery dni. Warto jednak pamiętać, by przed nalaniem świeżej wody, uprzednio dokładnie wymyć wazon płynem do naczyń i wypłukać. Dopiero wtedy można lać wodę (tak jak poprzednio, zimną)* - oznajmia pani Anna.

Choć świeża woda zapewni przedłużenie żywotności kwiatów, znawcy w dziedzinie kwiaciarstwa mają swoje sposoby, aby przy użyciu prostych sposobów pomóc im przetrzymać jeszcze dłuższy czas. Takie triki nie są obce i naszej ekspertce, dlatego zdecydowała się podzielić swoją wiedzą.

Jak się okazuje, w podtrzymaniu świeżości bukietów mogą pomóc dodatki do wody. - *Do dalii, chryzantem i margaretek warto dodać aspirynę. Róże będą dłużej świeże, gdy w wodzie pojawi się chlorek wapnia. Konwalii i gardenii wystarczy odrobina soli, a tulipanom, astrom, petunii, groszkom, narcyzom i irysom przyda się trochę cukru* - wylicza Anna Mamczak. Mało tego, zbawienną rolę w tym temacie może odegrać nawet zwykły kawałek miedzi zatopiony w wodzie. - *Wystarczy grosik, albo nawet drucik. Ten metal zabija bakterie gnilne, które niszczą łodygi i liście kwiatów* - podkreśla nasza ekspertka.

Tomasz Kępka

Nissan zakończył jazdę w rowie

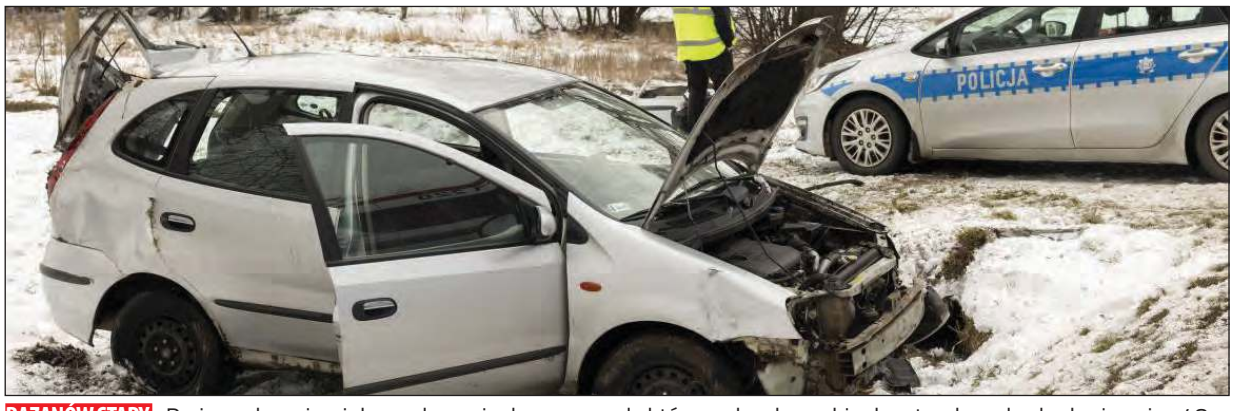

BAZANÓW STARY Dwie osoby ucierpiały w zdarzeniu drogowym, do którego doszło w ubiegły wtorek na drodze krajowej nr 48 w okolicy skrzyżowania z drogą powiatową w kierunku Bazanowa. Samochód nissan almera kierowany przez 79-letniego mieszkańca powiatu lubartowskiego, jadąc z Moszczanki w kierunku Kocka podjął nieprawidłowy manewr wyprzedzania samochodu ciężarowego z naczepą. Podczas wyprzedzania kierowca osobówki zauważył nadjeżdżający z przeciwka inny samochód. Chcąc wrócić na prawy pas ruchu, zaczął gwałtownie hamować i uderzył w naczepę ciężarówki. Stracił panowanie nad kierownicą i wjechał do przydrożnego rowu. Auto przewróciło się na lewy bok. W samochodzie oprócz kierowcy podróżowała jego żona oraz dorosła wnuczka. Na miejsce wezwano służby ratunkowe i policję. - W chwili przybycia straży pożarnej osoby poszkodowane znajdowały się w wojskowej karetce i były pod opieką żołnierza 41 Bazy Lotnictwa Szkolnego w Dęblinie - informuje Jarosław Lasek, oficer prasowy KP PSP Ryki. Strażacy zabezpieczyli miejsce zdarzenia i kierowali ruchem, który na tym odcinku odbywał się wahadłowo. Ratownicy medyczni na miejscu zdarzenia nie stwierdzili obrażeń u podróżnych, ale starsze osoby, ze względu na wiek i przewlekłe choroby, zostały przewiezione do szpitala w Dęblinie na obserwację. Kierujący samochodami, które brały udział w zdarzeniu, byli trzeźwi. - Zwracamy się do kierowców o zachowanie ostrożności na drogach - apeluje asp. sztab. Agnieszka Marchlak, rzecznik prasowy KPP w Rykach.

©prasa.pl 9e17443202

DOBREM TRZEBA SIĘ DZIELIĆ

Krwi ciągle brakuje. Gdyby nie takie akcje, jak te przeprowadzane w Rykach, byłoby jeszcze gorzej. W ubiegłym tygodniu Ambulans Regionalnego Centrum Krwiodawstwa i Krwiolecznictwa z Lublina znów stanął na placu przed dworcem PKS

Sabina Jakubaszek z Lasocina krew oddała po raz 7 w swoim życiu. Wie, że w ten sposób może uratować komuś życie. Podkreśla, że po prostu chce pomagać

To była pierwsza w tym roku akcja. W ciągu dwóch poprzednich lat, podczas 8 akcji, oddano ponad 102 litry cennego płynu. Tym razem krwiodawcy także nie zawiedli. Zgłosiło się 44 osoby, z których 5 na oddanie krwi zdecydowało się po raz pierwszy. W sumie, po zbadaniu przez lekarzy, krew mogło oddać 37 osób, a to oznacza, że bank krwi powiększył się o blisko 17 litrów. - *Składam ogromne podziękowania dla wszystkich, którzy oddali i oddają cały czas cząstkę siebie dla ratowania innych. Pamiętajcie, dobro powraca* - podkreśla Dorota Wesołek, organizator akcji poboru krwi w Rykach.

WYJĄTKOWA POMOC

Sabina Jakubaszek z Lasocina krew oddała po raz 7 w swoim życiu. Wie, że w ten sposób może uratować komuś życie. Podkreśla, że po prostu chce pomagać. - *Wiem, że można pomagać na różne sposoby, przekazując jakieś rzeczy, wpłacając pieniądze czy to na konto czy wysyłając sms. Nie mniej jednak ta pomoc jest wyjątkowa, bo wszyscy wiemy, że krwi nie da się wyprodukować i żadne pieniądze jej nie zastąpią* - podkreśla pani Sabina. Przeważnie jeździ do Puław, żeby oddać krew, ale jeżeli są akcje w Rykach, to też nie przechodzi obojętnie. - *2 lata temu chciałam spróbować i muszę powiedzieć, że to pomaganie spodobało mi się. Niektórzy się boją. Ja nie mam z tym problemów* - zaznacza mieszkanka Lasocina. Jest pierwszą w rodzinie, która zaczęła oddawać krew, ale namawia do tego m.in. swojego męża. - *Trwają dyskusje. Myślę, że kogoś namówię. Dobrem trzeba się dzielić* - mówi młoda kobieta.

KRWI NIE DA SIĘ NICZYM ZASTĄPIĆ

W środę przed ambulansem ustawiła się długa kolejka krwiodawców. To tylko oznacza szanse na większą ilość oddanej krwi. - *Warto poczekać* - stwierdza Urszula Banach z Leopoldowa. Honorowym dawcą krwi została w 2020 roku. Do tej pory udało się jej oddać krew kilka razy. Kiedyś sama potrzebowała krwi i wie, jak ważne jest, aby jej nie brakowało. - *Namawiam każdego, kto nie ma przeciwwskazań zdrowotnych, aby włączył się do tej akcji. Ja i moje córki, gdy tylko możemy, oddajemy krew. Nikt do tej pory nie wynalazł jeszcze zastępnika krwi ludzkiej. Jest cennym darem. Nigdy nie wiemy czy my jej kiedyś nie będziemy potrzebować. Na początku bałam się, ale ostatecznie okazało się, że to nic strasznego. Dopóki będę mogła oddawać krew, to będę to robić* - zapowiada pani Urszula.

TO JEST BEZPIECZNE

Do oddawania krwi nie trzeba namawiać również Romana Grzelaka z Rososzy, który regularnie pojawia się w Rykach, na akcji krwiodawstwa. - *Honorowym dawcą zostałem będąc w wojsku. To już trzydzieści kilka lat i nadal uważam, że warto oddawać krew, bo jest wiele osób, które jej potrzebują* - podkreśla 54-latek.

Do pobrania krwi używany jest wyłącznie jałowy sprzęt jednorazowego użytku. Przed oddaniem krwi u dawcy wykonywane są badania laboratoryjne i lekarskie, na podstawie których jest kwalifikowany do donacji. Kobiety mogą oddawać krew 4 razy w ciągu roku, a mężczyźni 6, ale nie częściej niż co 8 tygodni. Średnio w ciele dorosłego człowieka jest 5 - 6 litrów krwi. Ubytek 450 ml u większości ludzi nie powoduje odczuć. Nieliczni krwiodawcy mogą doświadczać chwilowych zawrotów głowy, ale krótki odpoczynek pozwala organizmowi szybko wrócić do normy.

Zbigniew Jończyk

Zostań dawcą

Jeżeli masz ukończone 18 lat, ważysz nie mniej niż 50 kg, cieszysz się ogólnym dobrym stanem zdrowia, nie przyjmujesz aktualnie żadnych leków, w ciągu ostatnich 6 miesięcy nie przechodziłeś żadnych zabiegów chirurgicznych, nie robiłeś tatuażu, akupunktury, lub nie przekuwałeś innych części ciała i chcesz uratować komuś życie - nie zwlekaj! Podziel się tym co masz najcenniejsze!

Glejak odbiera im życie

Obaj od urodzenia mieszkają w Rykach, mają tu swoich najbliższych i mnóstwo planów, które niszczy groźna choroba. Andrzej Szlendak i Łukasz Walaszek są podopiecznymi fundacji „Siepomaga" i oczekują na pomoc

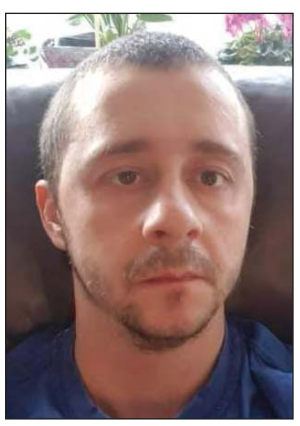
Łukasz Walaszek

Andrzej Szlendak

W ubiegłorocznych wydaniach „Twojego Głosu" przedstawiliśmy historię dwóch walecznych, młodych mężczyzn. Toczą bój z groźnym przeciwnikiem: złośliwym nowotworem wielopostaciowym mózgu, typu czwartego. Od publikacji artykułów (luty i październik), ich życie niewiele się zmieniło. W dalszym ciągu codziennością Andrzeja i Łukasza są cykliczne wizyty u lekarzy, rehabilitacje i porcje leków. Obaj marzą o nowatorskiej terapii, która może uratować ich życie. Ale niestety jest bardzo droga. Cała nadzieja w ludziach o szczodrych sercach, którzy mogą wpłacić choćby niewielką sumę. Dlatego jeszcze przypominamy sylwetki mężczyzn.

„CHCĘ WALCZYĆ DLA SYNA"

Łukasz Walaszek jest tatą syna Artura. Pracował i mieszkał w Holandii. W 2019 r. zaczął źle się czuć. - *Zdarzały się zawroty głowy i omdlenia. W końcu dostałem udaru, ale neurolog nie stwierdził niczego niepokojącego* - mówi Łukasz. Objawy jednak wróciły. Kiedy stracił przytomność, trafił do szpitala. Pobrano od niego kawałek tkanki mózgowej do badań. Okazało się, że jest to glejak IV stopnia. Holenderscy lekarze nie podjęli się leczenia i umieścili Łukasza w hospicjum. Dopiero rodzina sprowadziła go do Polski, do szpitala w Lublinie. - *Tam jest stosowana nowoczesna metoda walki z tym nowotworem - nanotermiczna. Cząsteczki hamują odrastanie guza, a nawet cofają go* - zauważa Małgorzata Walaszek, mama Łukasza. Problem w tym, żel lek kosztuje 200 tysięcy zł! A terapia potrzebna jest jak najszybciej.

By zebrać tę sumę najbliżsi Łukasza otworzyli zbiórkę na portalu SiePomaga. Obecnie na koncie znajduje się 17.855 zł. Do uzbierania potrzebnej kwoty brakuje bardzo dużo, ale nadal można robić wpłaty. Najprostszą formą jest skorzystanie ze strony: siepomaga.pl/lukasz-walaszek. Możliwe jest też przekazanie 1,5% podatku. W zeznaniu trzeba wpisać nr KRS 0000396361 (Fundacja Siepomaga) oraz cel szczegółowy: 0183657 Łukasz.

Obecnie 36-latek nadal jest leczony. Rok temu przeszedł radioterapię i chemioterapię, a w przerwach rehabilitację. Cały czas bierze leki i konsultuje stan zdrowia z lekarzem. Fizycznie i psychicznie czuje się dobrze. Utyka tylko na nogę i nie może władać lewą ręką. Ale nie traci nadziei. - *Chcę walczyć dla syna, dla najbliższej rodziny* - mówi Łukasz Walaszek.

„CHCĘ BYĆ PRZY DZIECIACH"

Andrzej Szlendak jeszcze dwa lata temu był aktywnym, młodym człowiekiem, mężem i ojcem trójki dzieci. Miał firmę. Ale jego świat zawalił się 29 sierpnia 2021 r. - *Codzienne czynności przerwał atak drgawek. Trafiłem na oddział neurologii, gdzie badania wykazały guza. Po miesiącu pojawił się kolejny atak, a lekarze podjęli decyzję o operacji* - mówi 40-latek.

Badanie wykazało najbardziej złośliwego glejaka wielopostaciowego IV stopnia. Zaczęło się więc leczenie. Andrzej przeszedł radioterapię i chemioterapię, co obciążyło jego organizm. Schudł, na twarzy i szyi pojawił się obrzęk i stracił włosy. Oprócz tego pojawiły się ataki padaczkowe z bolesnym wykrzywianiem rąk i utratą na kilka godzin zdolność mówienia.

Tak, jak w przypadku Łukasza, rodzina Andrzeja pokłada nadzieję w terapii nanotermicznej. Na to leczenie ruszyła i dalej trwa zbiórka na koncie fundacji SiePomaga. Niezwykle wysokie koszty tej terapii stały się jednak nieosiągalne, a działać trzeba było natychmiast, bo guz odrastał. Dlatego rodzina postanowiła przeznaczać pieniądze głównie na leczenie, rehabilitację, badania, konsultacje oraz dojazdy i pobyt w klinikach. Na koncie znajduje się obecnie 90.562 zł zł. Dzięki tym pieniądzom, Andrzej korzysta z rehabilitacji i każdej dostępnej formy leczenia konwencjonalnego i niekonwencjonalnego. Jego stan jest stabilny, choć wymaga stałej opieki, dlatego mężczyzna prosi o wsparcie. - *Twoje wsparcie to moja szansa na to, że dla dzieci nie pozostanę tylko wspomnieniem. Tak bardzo chcę być przy nich, patrzeć jak rosną* - mówi Andrzej Szlendak.

Wesprzeć Andrzeja można też przez przekazanie 1,5% podatku nr KRS 0000396361, cel szczegółowy: 0175653 Andrzej.

Tomasz Kępka

Stronę redaguje Tomasz Kępka
Tel. 511 192 743, e-mail: tomaszkepka@twojglos.pl,

Dwukrotnie pechowy Hamburg

Przez półtora roku z sukcesem wykonywał alianckie misje bombardując miasta m.in. na terenie Niemiec. Niestety zimą 1943 roku szczęście lotnicze przestało mu sprzyjać. 80 lat temu nad Holandią zginął pilot Edward Lesisz

Załoga, do której należał Edward Lesisz, wszystkie misje oblatywała brytyjskimi samolotami Vickers Wellington BMK IV. Wojenne szczęście sprzyjało pilotom do lutego 1943 roku

Wyszukując żołnierzy bohaterów, z terenu obecnego powiatu ryckiego, można natrafić na wielu, którzy zasłużyli się w czasie drugiej wojny światowej. Wśród tej grupy niemałą liczbę stanowili lotnicy. Jednym z nich jest urodzony w Nadwiślance nieopodal Dęblina, Edward Lesisz. Za swoje dokonania był odznaczony Krzyżem Walecznych oraz dwukrotnie Medalem Lotniczym.

305 DYWIZJON BOMBOWY

Późniejszy as przestworzy przyszedł na świat w rodzinie Józefa i Marianny Lesiszów. Młodzieńcze lata spędził w rodzinnym domu. W Dęblinie zaś ukończył szkołę podstawową i gimnazjum. Bardzo szybko zapałał miłością do lotnictwa. Tuż po maturze zdał pozytywnie egzaminy do szkoły lotniczej dla małoletnich. Po jej ukończeniu dostał się do dęblińskiej szkoły, gdzie przeszedł szkolenie w profilu obserwatora.

Nie wiadomo, jak wyglądała jego początkowa kariera pilota i w jakim zakresie uczestniczył w Wojnie Obronnej 1939 r. Wiadomo tylko, że przez kraje bałkańskie przedostał się do Francji, a stamtąd, nie biorąc udziału w walkach, udał się do Wielkiej Brytanii.

Na Wyspach pierwszym miejscem pobytu Lesisza był obóz zbiorczy, z którego został wysłany do jednej z wielu szkół lotniczych RAF. Anglicy przeszkolili go na nawigatora. Po tym szkolenia, już jako nawigator, został wysłany do kolejnej szkoły. Tym razem była to szkoła lotnicza, w której przeszedł pełny cykl zgrywania załogi samolotu bombowego. Nowa wiedza przydała się, bo po szkoleniu trafił do dopiero co zorganizowanego 305 Dywizjonu Bombowego. Z dokumentów wynika, że pierwszy lot bojowy Edwarda Lesisza odbył w nocy z 2 na 3 maja 1941 r. Siedząc za sterami bombowca Vickers Wellington BMK IC atakował Emden (płn-zach. Niemcy).

PRZYMUSOWY ODPOCZYNEK

Półtora miesiąca później, w nocy 18/19 czerwca 1941 r. w takim samym celu udał się nad Bremę (płn. Niemcy). W trakcie tego nalotu samolot Lesisza został trafiony przez pocisk artylerii przeciwlotniczej, dość mocno go uszkadzając. Ale mimo poważnych uszkodzeń pilot doleciał do bazy Syerston (środkowa Anglia), gdzie stacjonował 305 Dywizjon.

Po kilku dniach odpoczynku kolejny lot bojowy dębliniaka odbył się w nocy 24/25 czerwca 1941 r., nad francuski port Boulogne, gdzie Niemcy zgromadzili setki łodzi desantowych gotowych do ataku na wybrzeże Anglii. W tym locie samolot Lesisza także został uszkodzony, lecz bez kłopotów doleciał do bazy. Niemniej jednak po akcji maszyna musiała przejść remont. Przez tydzień załoga miała wolne od lotów bojowych.

Kiedy tylko bombowiec był gotowy, w nocy 9/10 lipca 1941 r., piloci udali się na bombardowanie Osnabruck (płn-zach. Niemcy). Lot przebiegał bez przygód, podobnie jak i kolejne: 14/15 lipca 1941 r., gdy znów bombardowano Bremę, 5/6 sierpnia - Akwizgran (zach. Niemcy) i 7/8 sierpnia, kiedy za cel zostało wzięte Essen (zach Niemcy). Po tym locie załoga poszła na urlop. Przez ten czas mechanicy doprowadzili samolot do pełnego stanu technicznego usuwając wszelkie usterki i awarie. Usunęli nawet uszkodzenia wywołane odłamkami artylerii przeciwlotniczej.

TRAFIENI PRZEZ MYŚLIWCA

Naprawioną maszyną Edward Lesisz mógł więc wylecieć 16/17 października 1941 r. na kolejną misję, której celem była Dunkierka (płn. Francja). Po tym locie załoga znów odeszła na odpoczynek, ponieważ wykonała pełną turę bojową.

Na nową misję Lesisz został wysłany już w kolejnym roku. Wylot nastąpił w nocy 26/27 lutego 1942 r., gdy dostał zadanie bombardować Kilonię (płn. Niemcy). W tym nalocie jego samolot trafiła artyleria demolując jeden z silników, ale maszyna doleciała do bazy Syerston. Zniszczenia były jednak na tyle poważne, że trzeba było dokonać wymiany silnika.

Kolejny lot dębliński pilot wykonał w nocy 13/14 marca 1942 r., bombardując Kolonię (zach. Niemcy). Jego kolejne loty odbywały się w odstępach mniej więcej dwutygodniowych. W nocy 28/29 marca dostał misję nad Lubekę, 14/15 kwietnia - nad Dortmund, a 3/4 maja bombardował Hamburg. W tym locie załoga miała jednak pecha. Samolot Wellington BMK II, jakim leciała, został trafiony przez nocnego myśliwca ME-110, który trafił w silnik i podziurawił poszycie samolotu. W trakcie tej wymiany ognia ranny został tylny strzelec, radiotelegrafista i drugi pilot. Ale ostatecznie samolot doleciał do bazy Lindholme (środkowa Anglia), gdzie rannym udzielono pomocy medycznej, a samolot został skasowany, bo nie nadawał się do remontu.

ŚMIERĆ W PŁONĄCYM WRAKU

Wobec takiego obrotu spraw, załoga otrzymała nowy samolot Vickers Wellington BMK IV, którym w innym już składzie poleciała 19/20 czerwca 1942 r. nad Emden. Kolejne loty odbyły się 20/21 sierpnia nad Brest (płn-zach. Francja), 27/28 sierpnia nad Kassel (środkowe Niemcy), a 28/29 sierpnia nad Saarbrucken (płd-zach. Niemcy). Po tym locie załoga miała nieco wolnego.

Edward Lesisz urodził się w Nadwiślance nieopodal Dęblina. W czasie wojny służył w 305 Dywizjonie Bombowym RAF. Odbył ponad 20 lotów bojowych nad tereny okupowane przez hitlerowskie Niemcy (fot. Niebieska Eskadra)

Powrót do latania nastąpił w nocy 31 października/1 listopada 1942 r., gdy Lesisz udał się bombardować Lorient (zach. Francja). Ostatnie dwie akcje tego roku wykonał jeszcze 19/20 listopada atakując St. Nazaire (zach. Francja) i 6/7 grudnia bombardując Mannheim (płd. Niemcy).

Na tym jednak wojenne wyprawy się nie zakończyły. Nadszedł kolejny rok i nowe misje. Z nowej już bazy Hamswel, w nocy 29/31 stycznia 1943 r., poleciał nad Lorient. Zaś jego następny i jak się miało okazać ostatni lot odbył się 3/4 lutego 1943 r. Celem miał być Hamburg. Porucznik nawigator Edward Leszisz wystartował z załogą w składzie: pil. sierż. Mieczysław Seredyn, radiotelegrafista st. sierż. Alfons Kowalski, bombardier sierż. Henryk Gzel i strzelec sierż. Bernard Kazłowski. Misja udała się, ale w locie powrotnym piloci zostali zaatakowani nad Holandią przez nocny myśliwiec, który zapalił lewy silnik samolotu, podziurawił poszycie i odstrzelił spory fragment skrzydła. W dodatku pociski raniły ciężko załogę. Palący się samolot wszedł w lot nurkowy. W porę wyskoczył z niego tylko pilot Seredyn, trafiając do niewoli. Reszta załogi zginęła we wraku.

Samolot spadł w Oostermeer w Holandii. Niemcy wydobyli spalone ciała i pochowali na pobliskim cmentarzu w Tjetjerksteradel Hoogzand.

MAREK, opr. Tomasz Kępka

Opowiedz nam o historii

Znasz ciekawych ludzi, którzy mają do opowiedzenia ciekawe historie? Muszą być to historie lokalne, dotyczące powiatu ryckiego lub osób z nim związanych. Nieistotne, czy będą to czasy międzywojnia, II wojny światowej, czy PRL-u. Zadzwoń: Tomasz Kępka, tel. 511 192 743.

Pokażemy w gazecie Twoje zdjęcia

Drodzy Czytelnicy, jeśli posiadacie w domowych archiwach fotografie ukazujące historię naszych miejscowości oraz przeszłość ich mieszkańców, przynieście je do nas. Do zdjęć dołączcie krótki opis. Zapraszamy do redakcji: ul. Szkolna 1 w Rykach oraz ul. PCK 4 w Dęblinie. E-mail: tomaszkepka@twojglos.pl.

eprasa.pl 9e17443202

Stronę redaguje Zbigniew Jończyk
tel. 505 049 182, e-mail: jon.tg@op.pl

OD 75 LAT PŁYNIE MODLITWA RÓŻAŃCOWA

2 lutego 1948 roku w parafii Brzeziny, z inicjatywy ks. Michała Łukasiewicza, powstało pierwsze Koło Żywego Różańca

4 lutego członkinie KŻR zgromadziły się na Mszy świętej, aby podziękować Bogu i Matce Bożej za łaski, jakie płyną poprzez rozważanie tajemnic różańcowych oraz za to, że koło istnieje i rozwija się (fot. parafia Brzeziny)

Podczas objawień w Fatimie, Matka Boża prosiła dzieci, aby codziennie odmawiały Różaniec, a poprzez dzieci taką prośbę kieruje do wszystkich. 31 lat od objawień mieszkańcy Brzezin odpowiedzieli pozytywnie na wołanie Maryi. Z inicjatywy ówczesnego proboszcza powstało Koło Żywego Różańca. Pierwszą zalatorką została Marianna Błachnio. I tak od kilkudziesięciu lat płynie do Nieba, uwielbiona przez Maryję, modlitwa różańcowa. Następną zalatorką była Kazimiera Dąbrowska, a obecnie jest nią Bożena Błachnio. Ze względu na dużą ilość osób chcących wspólnie się modlić, na przestrzeni lat zostało utworzone w Brzezinach drugie koło.

W PODZIĘKOWANIU ZA ŁASKI

W 75. rocznicę powstania pierwszego KŻR w kościele parafialnym w Brzezinach, członkinie zgromadziły się na Mszy świętej, aby podziękować Bogu i Matce Bożej za łaski, jakie płyną poprzez rozważanie tajemnic różańcowych oraz za to, że koło istnieje i rozwija się. - *Członkinie naszego koła należą także do kręgu Matki Bożej Trzykroć Przedziwnej, gdzie jeszcze bardziej Maryja i jej syn są uwielbiani poprzez modlitwę różańcową. Codziennie prosimy Matkę Bożą, aby chroniła nasze rodziny i naszą Ojczyznę i błogosławiła nam, aby nasze ręce nigdy nie porzuciły różańca* - mówi Bożena Błachnio, zalatorka Koła Żywego Różańca w Brzezinach.

Żywy Różaniec, to stowarzyszenie religijne składające się z tzw. Żywych Róż. Do jednej Róży należy 20 osób, które codziennie odmawiają różaniec, rozważając 20 tajemnic z życia Jezusa i Maryi - czyli wszystkie cztery części. Każdy modli się w intencji wyznaczonej przez ojca świętego. W ten sposób Żywy Różaniec omadla intencje z całego świata. Następna jest intencja diecezjalna, którą ustala diecezjalny koordynator, kolejna intencja parafialna, którą wyznacza ks. proboszcz. Czwarta intencja, to intencja indywidualna każdego modlącego się.

MILIONY CZŁONKÓW

Założycielką Żywego Różańca w 1826 roku była Francuzka Paulina Jaricot. Był pomyślany jako krucjata modlitwy dla ratowania rodaków przed bezbożnictwem. Przyszła na świat w Lyonie we Francji 22 lipca 1799 r. Wychowała się w rodzinie głęboko wierzącej, przywiązanej do Kościoła, pracowitej i solidarnej z potrzebującymi. W wieku 17 lat przeżyła duchowe przebudzenie i poświęciła swoje życie Jezusowi i Maryi.

Żywy Różaniec wspaniale rozwinięty ożywił wiarę w wielu francuskich parafiach i stał się podporą dla misjonarzy. Po latach Kościół uznał wkład Pauliny w powstanie Dzieła Rozkrzewiania Wiary. Rozpoczęty w 1910 r. proces beatyfikacyjny zwieńczył się w ubiegłym roku. Paulina Jaricot została beatyfikowana w 200. rocznicę oficjalnego założenia Dzieła Rozkrzewiania Wiary.

Obecnie na całym świecie Żywy Różaniec ma kilkadziesiąt milionów członków.

75. rocznica powstania Kółka Żywego Różańca w Brzezinach była nie tylko okazją do wspólnej modlitwy dziękczynnej, ale również spotkania przy kawie i herbacie. Gościem honorowym był ks. Mariusz Szyszko, proboszcz parafii św. Sebastiana w Brzezinach

Paciorki różańca

Życie szybko płynie i lata mijają
A w Brzezinach różaniec nadal odmawiają
Cała wioska pragnie Panienkę wysławiać
I za Jej przyczyną swoją duszę zbawiać

Te małe paciorki wielbią nasze dłonie
Widzisz to mateńko na królewskim tronie
Jak rozmodlona nasza mała wioska
Za Twoją przyczyną znika z czoła Troska

Dziękujemy codziennie za dar niepojęty
Wielką moc posiada ten koralik święty
O łaski dla ludzi i świata błagamy
W różańcowej Rodzinie, jak na straży trwamy

A rodzina Maryjna już nie taka mała
Na każdą wioskę Matka zawitała
A z Brzezin się wywodzi ten piękny początek
W rozmodlonych duszach największy majątek

Chwalimy Cię Panienko, wesoło z rozkoszą
A nasze modlitwy echem się roznoszą
Codziennie je słyszysz nasza Matko w niebie
My już nie umiemy tutaj żyć bez Ciebie

Krystyna Popis

KALENDARZ LITURGICZNY

17 lutego, piątek
WSPOMNIENIE ŚWIĘTYCH SIEDMIU ZAŁOŻYCIELI ZAKONU SERWITÓW NMP

21 lutego, wtorek
WSPOMNIENIE ŚW. PIOTRA DAMIANIEGO, BISKUPA I DOKTORA KOŚCIOŁA

22 lutego, środa
ŚRODA POPIELCOWA, POCZĄTEK WIELKIEGO POSTU

Modlitwa i pomoc

W niedzielę we wszystkich kościołach diecezji siedleckiej wierni modlili się za ofiary i osoby, które ucierpiały w wyniku trzęsienia ziemi w Turcji i Syrii. Tysiące ludzi poniosło śmierć, a dziesiątki tysięcy zostało rannych i pozbawionych dachu nad głową. Ks. biskup Kazimierz Gurda zarządził nie tylko modlitwę, ale również zbiórkę do puszek na rzecz poszkodowanych, jako pomoc materialną. Wychodząc z Kościoła każdy mógł złożyć datek na ten cel. Ofiary zostaną przekazane poszkodowanym przez Caritas Polska.

„Ku trzeźwości z Kościołem”

W niedzielę, 19 lutego, rozpocznie się 56. Tydzień Modlitw o Trzeźwość Narodu pod hasłem „Ku trzeźwości z Kościołem”. Trwać będzie do soboty 25 lutego, jako duchowe przygotowanie do owocnego przeżycia Wielkiego Postu.

Początki Tygodnia Modlitw o Trzeźwość Narodu sięgają 1956 roku, kiedy to polscy biskupi na Jasnej Górze zobowiązali się do walki o wykorzenienie alkoholizmu - poważnego problemu społecznego i narodowego, wpływającego na kondycję całych rodzin. Problem ten jest cały czas aktualny.

eprasa.pl 9e17443202

Stronę redaguje Mateusz Połynka
tel. 511 199 671

Gmina Dęblin

645 TYS. ZŁ NA POPRAWĘ OBSŁUGI PACJENTÓW

- Uzyskane wsparcie finansowe pozwoliło nam na dostosowanie placówki do potrzeb osób o szczególnych potrzebach, w tym osób z niepełnosprawnościami, kobiet w ciąży oraz seniorów - mówi Urszula Pielacka-Chodoła, dyrektor SP ZOZ w Dęblinie

Wniosek o dofinansowanie w ramach projektu „Dostępność Plus dla Zdrowia" został złożony w 2019 roku. - *Wspólnymi siłami, dzięki zaangażowaniu również naszych pracowników pomyślnie przeszliśmy wszystkie etapy weryfikacji* - oznajmia Urszula Pielacka-Chodoła, dyrektor SP ZOZ w Dęblinie. Decyzja o przyznaniu grantu zapadła w grudniu 2021 roku. Na konto SPZOZ trafiło prawie 645 tys. zł. Ubiegły rok upłynął na poprawie standardów funkcjonowania przychodni w Dęblinie.

W ubiegłym tygodniu w siedzibie SP ZOZ zorganizowano spotkanie podsumowujące realizację projektu. Wzięli w nim udział samorządowcy szczebla gminnego i powiatowego, przedstawiciele rady społecznej SP ZOZ oraz zaproszeni goście

Prace dotyczyły dostosowania tych części placówki przy ulicy Rynek, z których pacjenci korzystają najczęściej, m.in. rejestracji. Zakupiono też dwa automaty, które mają usprawnić system kolejkowania

UŁATWIENIA DLA PACJENTÓW

Projekt „Dostępność Plus dla Zdrowia" realizowany jest przez Ministerstwo Zdrowia z dofinansowaniem ze środków europejskich, budżetu państwa, samorządu terytorialnego, środki PFRON oraz z środków własnych SP ZOZ.
- *Uzyskane wsparcie finansowe pozwoliło nam na dostosowanie naszej placówki do potrzeb osób o szczególnych potrzebach, w tym osób z niepełnosprawnościami, kobiet w ciąży oraz seniorów* - mówi dyrektor Pielacka-Chodoła.
Prace dotyczyły dostosowania tych części placówki przy ulicy Rynek, z których pacjenci korzystają najczęściej. Pacjenci mogą m.in. korzystać z nowoczesnej, dostosowanej do potrzeb osób z niepełnosprawnościami rejestracji, łatwiej poruszać się po budynku dzięki zamontowaniu lepszego oświetlenia, ścieżkom dotykowym na korytarzach, oznaczeniom na stopniach klatki schodowej oraz dostosowanym poręczom. Mogą korzystać z poczekalni wyposażonych w wygodne sofy i krzesła z podłokietnikami. Z kolei dzieci w czasie oczekiwania na wizytę mogą zająć swoją uwagę nowymi zabawkami zamontowanymi w poczekalni pediatrycznej.
Pacjenci mają też dostęp do nowoczesnego sprzętu diagnostycznego zarówno w gabinecie zabiegowym, lekarskim, jak i podczas wizyty domowej, a dzięki zakupionym nowoczesnym urządzeniom mogą łatwiej komunikować się z personelem.

NOWE URZĄDZENIA I SPRZĘT

Uzyskany grant pozwolił również na zakup nowoczesnych urządzeń i sprzętu diagnostycznego. To np. dwa automaty, które usprawnią sposób kolejkowania, dwie pętle indukcyjne, czyli systemy wspomagania słuchu, które mają ułatwić obsługę pacjentów z dysfunkcjami tego zmysłu. Na wyposażeniu znalazły się też lupy elektroniczne, które znacząco poprawią osobom słabowidzącym zarówno czytanie, jak i pisanie, tablety z oprogramowaniem Mówik, które wspiera komunikację z osobami mającymi problem z porozumiewaniem się za pomocą mowy i Migam - zdalne połączenia z tłumaczem polskiego języka migowego poprzez stronę internetową SP ZOZ.
W zakupach znalazły się też dwa wózki inwalidzkie, dwa fotele do iniekcji oraz cztery fotele zabiegowe, sześć nowych kozetek, nowy fotel ginekologiczny z podnośnikiem elektrycznym dostosowanym do potrzeb osób poruszających się na wózku inwalidzkim, fotel dla matki z dzieckiem lub osoby starszej, która poczuje potrzebę odpoczynku, przenośne aparaty USG, EEG i EKG, audiometr, bilirubinometr, detektor tętna płodu, densytometr, spirometr, defibrylator, podnośnik jezdny, dwie wagi z analizatorem składu ciała, czy skaner żył.
- *Ponadto powstało stanowisko asystenta osoby niepełnosprawnej. Jego zadaniem jest pomoc osobom o szczególnych potrzebach w odnalezieniu się na terenie naszej placówki* - dodaje dyrektor SPZOZ.
W ubiegłym tygodniu w siedzibie SP ZOZ zorganizowano spotkanie podsumowujące realizację projektu. Wzięli w nim udział samorządowcy szczebla gminnego i powiatowego, przedstawiciele rady społecznej SP ZOZ oraz zaproszeni goście.

zj

Sprzedali elektrośmieci, kupili szafki

Wrażliwość mieszkańców oraz zaangażowanie instytucji i firm przyczyniło się do sukcesu organizacyjnego. Szczęśliwym finałem zakończyła się zbiórka elektrośmieci z myślą o placówkach oświatowych w Dęblinie

Przy nowych szafkach spotkali się uczniowie klasy 4 i 5, dyrektor szkoły oraz osoby zaangażowane w projekt (fot. ZSO w Dęblinie)

Od kilku lat dużą popularnością w Mieście Orląt cieszy się cykliczna akcja „Z elektrośmieci radość dla dzieci". Pomysł zainicjowany przez Renatę Grążkę, mamę jednej z uczennic Szkoły Podstawowej nr 5, znalazł uznanie w kręgach miejskich i wojskowych. Patronat nad inicjatywą objęła burmistrz Dęblina oraz dowódca 41. Bazy Lotnictwa Szkolnego. Tym razem z przeprowadzonej zbiórki korzyści popłynęły dla dęblińskiej „piątki".
W akcji udział wzięli mieszkańcy, w tym rodzice uczniów oraz życzliwe wobec placówki instytucje z Dęblina i Ryk, szkoły podstawowe i firmy prywatne.

NA TWARZACH JAŚNIAŁY UŚMIECHY

Z funduszy pozyskanych ze sprzedaży niepotrzebnego sprzętu zostały zakupione szafki korytarzowe dla uczniów klas IV i V, w ramach akcji „Lekki plecak". Ale pojawienie się w szkole nowego wyposażenia nie nastąpiło wyłącznie dzięki darczyńcom. Swój udział mieli również sponsorzy.
Kilka dni temu pomysłodawcy akcji: Renata Grążka i Marek Kuta uroczyście przekazali nowe szafki. - *Na twarzach najmłodszych uczniów naszej szkoły jaśniały uśmiechy i zadowolenie z szafeczek, z których będą mogli korzystać. Bardzo dziękujemy wszystkim rodzicom, mieszkańcom Dęblina i ludziom dobrej woli, którzy przekazali sprzęt dla naszej szkoły. W szczególności podziękowania kierujemy w stronę życzliwych instytucji z Dęblina i Ryk* - mówi Joanna Pardo, dyrektor szkoły.

opr. Tomasz Kępka

Reprasant 9e1144202

Stronę redaguje Tomasz Kępka
tel. 511 192 743, e-mail: tomaszkepka86@wp.pl

Gmina Kłoczew

Gmina Nowodwór

DOSTAWY SĄ REALIZOWANE SUKCESYWNIE

Węgiel na składzie dystrybuującym opał jest dostępny na bieżąco dla uprawnionych mieszkańców (zdjęcie ilustracyjne)

Jedni składają wnioski, drudzy rezygnują, a uprawnieni odbierają zamówienie. W gminie Kłoczew sprawnie postępuje dystrybucja węgla po preferencyjnych cenach

Tak, jak zima minęła już półmetek, podobnie jest ze sprzedażą opału. Pierwszą transzę samorząd ma już zakończoną i podsumowaną. Z dokumentów wynika, że w okresie do 31 grudnia 2022 r. mieszkańcy złożyli 905 wniosków. W tej liczbie 474 wnioski zawierały deklarację zakupu do końca minionego roku i po 1 stycznia roku obecnego. W ten sposób zamówili łącznie 1.067,5 ton opału z terminem realizacji do 31 grudnia. Pod względem asortymentu, było to 1.001,5 ton węgla grubego oraz 66 ton ekogroszku. - *Ekogroszek został w pełni rozdysponowany. Natomiast 28 osób powiadomionych o tym, że węgiel można odebrać, nie dokonało opłaty i nie zostały odebrane ze składu 34 tony węgla* - informuje Zenon Stefanowski, wójt gminy Kłoczew.

NAJWAŻNIEJSZA JEST SATYSFAKCJA

Obecnie samorząd realizuje drugą turę sprzedaży opału. W tym celu, czyli po 1 stycznia gmina zamówiła, podobnie jak jesienią, węgiel w dwóch rodzajach: gruby i ekogroszek. Ilości były zaś adekwatne do zapotrzebowania mieszkańców. - *Szacuje się, że do końca sezonu grzewczego zostanie rozdysponowanych kolejne 1000 ton opału* - oznajmia włodarz.

Dostawy z kopalń realizowane są systematycznie. Węgiel na składzie dystrybuującym opał jest dostępny na bieżąco dla uprawnionych mieszkańców. - *Dysponujemy surowcem z polskich kopalń, dobrej jakości i wysokokalorycznym. Jesteśmy zadowoleni zarówno z jakości węgla, dostaw, jak też dalszej dystrybucji. A najważniejsza w tym wszystkim jest dla nas satysfakcja mieszkańców* - zauważa wójt gminy.

Dostawy są zgodne z zamówieniem i zapotrzebowaniem. Choć, jak pokazuje praktyka, rynek węgla w gminie cechuje się dużym dynamizmem. - *Jedni mieszkańcy składają wnioski, inni je wycofują argumentując to łagodną zimą, przez co zużywają mniej opału* - zauważa Stefanowski.

Stałe są natomiast koszty. Po nowym roku nie uległy one zmianie i nadal wynoszą 2.000 zł za 1 tonę węgla grubego lub ekogroszku. Koszt dostawy, niezależnie od odległości, jest też stały i wynosi 50 zł za 1,5 tony opału.

Tomasz Kępka

Mieszkańcy kolonii będą wniebowzięci

Skończą się problemy z dogodnym dojazdem do posesji, a wszyscy zyskają krótsze połączenie z Nowym Zadybiem. Owocne skutki przyniosło zebranie sołectwa Stryj

Trwają zimowe spotkania władz gminy Kłoczew z mieszkańcami sołectw. Trzeci w kolejce, po Kokoszce i Goździe, był Stryj. Aby podsumować ubiegły rok i przedyskutować plany na najbliższe miesiące, w świetlicy wiejskiej zgromadziło się 20 osób oraz włodarz gminy Zenon Stefanowski wraz z pracownikiem magistratu.

TA DROGA BYŁA TRAGICZNA

Pod względem ubiegłorocznych inwestycji, mieszkańcy sołectwa, a zwłaszcza jego części, mieli powody do zadowolenia. Wszystko za sprawą modernizacji drogi na kolonii Stryj „Sękata". Gmina w ramach pierwszej edycji programu Polski Ład przykryła warstwą bitumiczną 990-metrowy odcinek położony na tej kolonii. Zadanie kosztowało 467.490 zł brutto i, jak zauważa sołtys miejscowości, było niezwykle potrzebne. - *Droga znajdowała się w tragicznym stanie. Miejscami pokrywał ją beton, gdzie indziej były wyrwy. Mieszkańcy od wielu lat prosili o jej remont. Udało się zrobić niecały kilometr (czyli połowę), bo w ten sposób procedury były prostsze. Ale efekty nas cieszą. Droga nie tylko jest teraz asfaltowana, ale jest szersza niż przedtem i ma też utwardzane pobocza* - zauważa Karolina Kucharczyk.

Oprócz drogi, gmina zainwestowała również na terenie sołectwa w odnawialne źródła energii. - *Zamontowaliśmy 14 sztuk instalacji fotowoltaicznych o mocy od 2 do 5 kW za łączną kwotę 161.056,50 zł. Do tego doszło 5 paneli solarnych o wartości 46.200 zł. W sumie więc na te inwestycje wydaliśmy w Stryju 207.256,50 zł* - zauważa Zenon Stefanowski, wójt gminy Kłoczew.

PORA BRAĆ SIĘ ZA ŚWIETLICĘ

Bieżący rok także zapowiada się pracowicie. Gmina ma zamiar wykonać w sołectwie modernizację kolejnych dwóch odcinków dróg. Oba będą miały po około 1 km długości. Jeden z nich będzie kontynuacją rozpoczętej rok temu inwestycji w kolonii „Sękatej". Natomiast drugi odcinek ma obejmować drogę przez las od strony Nowego Zadybia (też kolonia Stryj). - *To bardzo ważna dla naszych mieszkańców droga. Teraz pokrywa ją piach, ale gdy będzie wykonana w asfalcie, umożliwi nam sprawniejsze przemieszczanie się w kierunku Żelechowa. Skróci nam to trasę o około 4 km* - uważa sołtys. Obie drogi mają kosztować 2,04 mln zł zł. A co do innych planów na przyszłość, sołectwo też je posiada. - *Chcemy zmodernizować świetlicę i strażnicę. Rok temu z budżetu gminy był zrobiony projekt warty 40 tys. zł. Czekamy teraz na pieniądze z zewnątrz, bo całość ma kosztować około 1,5 mln zł. Pan wójt jest przychylny, więc chcemy się za to zabrać. Tym bardziej, że świetlica wymaga remontu, a korzystamy z niej wszyscy. Nie ma w niej m.in. ogrzewania, dlatego do tej pory spotkania odbywały się przeważnie w moim domu* - zaznacza Karolina Kucharczyk.

Tomasz Kępka

Położą prawie 10 km nowego asfaltu

Zdecydowana większość sołectw w najbliższym czasie będzie placem budowy. Jeszcze w tym roku ruszą prace przy modernizacji dróg na terenie gminy Nowodwór

Przed kilkoma miesiącami przedstawiciele parlamentu przekazali włodarzom samorządów dobre nowiny w zakresie rządowego wsparcia. Jak się okazało wniosek gminy Nowodwór na modernizację dróg przeszedł pozytywną ocenę. Polski Ład przyznał samorządowi prawie 5 mln zł dotacji. Przy niewielkim wkładzie z budżetu własnego uda się odmienić wygląd i jakość 13 odcinków gminnych dróg na łączną długość 9,7 km. - *Prawie w każdym sołectwie coś zostanie wykonane* - zapewnia Ryszard Piotrowski, wójt Nowodworu.

Wysokość dofinansowania jest pokaźna. Uda się za nie położyć nawierzchnie asfaltowe w 10 miejscowościach. W niektórych modernizowanych odcinków będzie kilka. Pod tym względem prym wiedzie Grabów Szlachecki (trzy odcinki) i Nowodwór (dwa odcinki wyłącznie przez wieś i jeden w połączeniu z Wrzosówką). Niemal w każdym przypadku inwestycja zakłada położenie nowej nawierzchni na dotychczasowym asfalcie. Tylko droga Jakubówka - Wrzosówka zostanie pokryta warstwą bitumiczną po raz pierwszy. Dotąd ma bowiem charakter drogi tłuczniowej. Analizując listę zadań, warto jeszcze odnotować, że w 5 przypadkach (Grabowce Dolne -Grabowce Górne, Grabów Szlachecki 2x, Nowodwór - Grabowce Górne i Trzcianki), oprócz asfaltowania, drogi zyskają ziemne pobocza. Pozostałe odcinki takich modernizacji nie zakładają.

ZA TYDZIEŃ POZNAMY WYKONAWCĘ

Bardzo zróżnicowane są długości modernizowanych dróg. Najdłuższe sięgają 999 m (Grabów Szlachecki - jeden z trzech odcinków i Trzcianki). Niewiele krótsze, bo liczące pomiędzy 817 a 994 m będą drogi: Grabowce Dolne - Grabowce Górne, Grabów Rycki, jeden z odcinków w Nowodworze oraz Urszulin i Zawitała (razem). Natomiast najkrótszy metraż został zaplanowany na jednym z odcinków w Grabowie Szlacheckim (300 m).

Podobnie różnie prezentują się szerokości modernizowanych dróg. Zdecydowanie najszerszy ma być 999-metrowy odcinek w Grabowie Szlacheckim. Na połowie odcinka droga będzie miała 5,5 m, a na drugiej połowie 5,3 m. Niewiele węższe mają być odcinki: Nowodwór - Grabowce Górne (5 m), w Trzciankach (4,9 m) oraz w Urszulinie i Zawitale (4,8 m). W sześciu przypadkach szerokość sięgnie 4,5 m, a najwęższe będą odcinki: Grabowce Dolne - Grabowce Górne, Jakubówka - Wrzosówka i Nowodwór - Wrzosówka (4 m).

Całość inwestycji znajduje się obecnie na etapie przetargowym. Termin składania ofert upływa 23 lutego. Kiedy rozpoczną się prace, trudno określić. Wiadomo tylko, że zgodnie ze specyfikacją warunków zamówienia, wykonawca będzie zobowiązany wykonać zadanie w ciągu 230 dni (ok. 7,5 miesiąca) od daty podpisania umowy.

Tomasz Kępka

Lista modernizowanych odcinków

Grabowce Górne - Grabowce Dolne - 994 m, Grabów Rycki - 837 m, Grabów Szlachecki - 300 m, Grabów Szlachecki - 700 m, Grabów Szlachecki - 999 m, Jakubówka - 432 m, Jakubówka - Wrzosówka - 674 m, Nowodwór - 436 m, Nowodwór - Grabowce Górne - 767 m, Nowodwór - Wrzosówka - 756 m, Nowodwór - 989 m, Trzcianki - 999 m, Urszulin i Zawitała - 817 m

Gmina Stężyca

Gmina Ułęż

STRAŻACY ZE STĘŻYCY NAJCZĘŚCIEJ W AKCJI

Ochotnicy z OSP KSRG Stężyca brali udział w 60 interwencjach w roku 2022. To najwięcej ze wszystkich jednostek OSP w powiecie ryckim

OSP KSRG Stężyca (facebook)

Najczęstszą przyczyną interwencji strażaków ze Stężycy były pożary lasu

Na drugim miejscu pod względem interwencji są strażacy z OSP Dęblin Masów (54 razy), a na trzecim OSP Ryki i OSP Ułęż (po 42 razy). W gminie Stężyca drugie miejsce pod względem wyjazdów alarmowych zajęli druhowie z OSP Pawłowice, którzy interweniowali 41 razy.

- *Najczęściej, bo aż 41 razy wyjeżdżaliśmy do pożarów* - informuje Jakub Pietrzak, prezes OSP w Stężycy. - *Ponadto 17 razy nasze interwencje dotyczyły miejscowych zagrożeń, a dwukrotnie był to fałszywy alarm. Około osiemdziesięciu procent naszych wyjazdów pożarowych, to były akcje związane z podpaleniami lasów, najczęściej w okolicach Długowoli. 11 września aż osiem razy otrzymywaliśmy informacje o kolejnych podpaleniach. Jak tylko udało się nam ugasić ogień w jednym miejscu, zaraz dostawaliśmy informację o kolejnym pożarze. W sumie około siedmiu godzin spędziliśmy jeżdżąc i gasząc leśne pożary. To był ciężki i męczący dzień dla strażaków. Było gorąco, zmęczenie rosło, a co chwilę musieliśmy działać na dużych obrotach.*

Jak się okazuje, ktoś sobie upodobał lasy w okolicach Długowoli i zaprósza tam ogień.

- *Od jakichś pięciu, sześciu lat często musimy jeździć do pożarów w tamtej okolicy* - mówi Jakub Pietrzak. - *To nie tylko stwarza zagrożenie dla życia i zdrowia ludzi oraz zwierząt, nie tylko powoduje straty, ale także utrudnia codzienne życie naszych kolegów. Każdy ma przecież swoją pracę i w przypadku alarmu musi ją porzucić, żeby stawić się na miejscu zbiórki i jechać na interwencję. W okresie od kwietnia do października bywały takie tygodnie, że mieliśmy po trzy, cztery wyjazdy. To naprawdę bardzo dużo.*

POSZUKIWANIA TOPIELCA I NIE TYLKO

W lipcu druhowie ze Stężycy brali udział w akcji poszukiwania potencjalnego topielca w rzece Wieprz.

- *Na brzegu rzeki zostały znalezione ubrania i dokumenty studenta Lotniczej Akademii Wojskowej z Dęblina, natomiast samego studenta nigdzie nie było* - opowiada prezes Pietrzak. - *W akcji poszukiwawczej wzięli udział policjanci, żołnierze oraz strażacy. Użyto helikoptera policyjnego, psa policyjnego i dronów. My, przy wykorzystaniu sprzętu pływającego, braliśmy udział w przeszukiwaniu rzeki i jej brzegów. Niestety, do dzisiaj nie znaleziono ciała studenta LAW-u.*

Zdarzają się również alarmy fałszywe. W ubiegłym roku strażacy ze Stężycy odnotowali dwa.

- *Jeden dotyczył rzekomego pożaru, a na miejscu okazało się, że ktoś po prostu palił śmieci* - informuje prezes. - *W drugim przypadku w ogóle nie stwierdziliśmy żadnego ognia.*

Działania strażaków ze Stężycy, to nie tylko akcje bojowe. To również szeroko rozumiana prewencja.

- *Jeździmy do szkół i przedszkoli, gdzie opowiadamy dzieciom o pracy strażaków* - opowiada prezes Pietrzak. - *Mówimy też, jak należy się zachować w razie zagrożenia pożarowego lub innego niebezpieczeństwa. Taka wiedza będzie na pewno bardzo przydatna w przypadku realnego zagrożenia. Zabezpieczamy również różnego rodzaju imprezy, które odbywają się w naszej gminie: festyny, mecze piłkarskie, czy choćby zawody w pływaniu lodowym.*

Adam W. Faluszczak

Wyjazdy jednostek OSP 2022

Gmina Stężyca	
Stężyca	60
Pawłowice	41
Brzeźce	31
Brzeziny	26
Paprotnia	10
Kletnia	9
Stara Rokitnia	3

Będzie więcej latarni

GM. UŁĘŻ Gospodarność w realizacji dotychczasowej części inwestycji pozwoliła na rozszerzenie zadania. Samorząd podpisał umowę na drugi etap modernizacji oświetlenia ulicznego na terenie gminy. - *Pierwszy etap tego zadania wykonaliśmy w poprzednim roku, ale że zostały środki zaoszczędzone, więc poprosiliśmy urząd marszałkowski w Lublinie o wykorzystanie tych pieniędzy. Dołożyliśmy z własnego budżetu prawie drugie tyle i powstaną trzy nowe linie oświetleniowe* - mówi Barbara Pawlak, wójt gminy Ułęż. Według zapowiedzi latarnie mają pojawić się w miejscowościach: Białki Dolne, Ułęż i Sobieszyn. Firma instalująca linie ma termin do 12 maja. Według harmonogramu, powinna już wchodzić na teren budowy. Inwestycja będzie kosztowała 518.672 zł brutto.

tk

Ruszyły przygotowania do budowy oczyszczalni ścieków

Do tej pory brakowało wszystkiego: odpowiedniej działki, planów i pieniędzy. Dzięki przychylności odpowiednich osób i dotacji impas wreszcie został przełamany

Już niedługo może rozpocząć się kluczowa inwestycja ułęskiego samorządu. Jeśli wszystko pójdzie zgodnie z planem, obiekt powstanie od podstaw, a wraz z nim sieć kanalizacji. - *Niestety takowej do tej pory nie posiadamy. Mieszkańcy korzystają albo ze zbiorników na nieczystości w postaci szamb, albo posiadają małe przydomowe oczyszczalnie ścieków, które niestety są awaryjne* - zauważa Barbara Pawlak, wójt gminy Ułęż.

DUŻA WCIĄŻ W SFERZE PLANÓW...

Konieczność budowy oczyszczalni nie wywołały jednak tylko potrzeby mieszkańców. Swoistym katalizatorem jest też zapowiadane nowe prawo. - *Przepisy związane z ochroną środowiska i unijnymi dyrektywami mówią, że na obszarze chronionego krajobrazu, a blisko 60% gminy leży w takiej strefie, szczelna kanalizacja będzie obowiązkowa* - zaznacza wójt.

Samorząd nie był na taki stan rzeczy przygotowany, ani technicznie ani finansowo. Przede wszystkim nie posiadał w swoich zasobach gruntu, który spełniałby kryteria na wybudowanie oczyszczalni ścieków. Dopiero w ubiegłym tygodniu trudna dotąd do pokonania przeszkoda została zlikwidowana. - *Po licznych poszukiwaniach i negocjacjach udało nam się nabyć dwie działki sąsiadujące ze sobą od prywatnego właściciela, pomiędzy miejscowością Białki Dolne a rzeką Wieprz, o powierzchni 1,85 ha oraz 0,48 ha* - informuje Pawlak.

W zainteresowaniu gminy jest jeszcze trzecia, sąsiadująca z zakupionymi działka, będąca w zasobach Krajowego Ośrodka Wsparcia Rolnictwa. - *Mamy nadzieję, że KOWR przychyli się do naszej prośby i przekaże nam ją, aby powiększyć teren ewentualnej przyszłej budowy oczyszczalni* - mówi włodarz Ułęża.

Szanse na budowę stają się coraz bardziej realne. W ubiegłym roku gmina otrzymała 1,8 mln zł na kanalizację. Pieniądze pokryją prawdopodobnie koszty przygotowania do budowy. Bo według przypuszczeń, sama oczyszczalnia może kosztować nawet 10 mln zł. Gmina już teraz zapowiada, że na ten cel będzie starała się wnioskować o środki z różnych programów krajowych i unijnych.

MAŁA TUŻ PRZED PRZETARGIEM

Oczekiwanie na możliwość budowy oczyszczalni potrwa więc jeszcze jakiś czas. A to będzie oznaczało dalszą konieczność wywozu nieczystości samochodem asenizacyjnym, co powoduje nowe zmartwienia. Gmina posiada co prawda taki pojazd, lecz jest on na tyle wyeksploatowany (kursuje regularnie od 15 lat), że przydałby się nowy. Wszystko wskazuje na to, że niebawem tak się stanie, bo samorząd rozstrzygnął już przetarg. Wóz wyposażony w funkcję wuko do wywożenia nieczystości ciekłych dostarczy firma ze Wschowej. Inwestycja jest realizowana w ramach drugiej części projektu pn. „Modernizacja infrastruktury wodociągowej na terenie gminy Ułęż", ze wsparciem środków programu rządowego Polski Ład. Koszt zakupu i dostarczenia pojazdu został wyliczony na 1,6 mln zł. O ile mieszkańcy będą skazani wciąż na odbiór ścieków przez samochód, mała część gminy uniknie takiego dyskomfortu. A wszystko za sprawą, równie ważnej inwestycji - modernizacji małej oczyszczalni, znajdującej się na terenie osiedla w Podlodowie.

Dotąd samorząd nie mógł z przyczyn prawnych zająć się obiektem. Oczyszczalnia przez długi czas należała do tamtejszej Spółdzielni Mieszkaniowej. - *Niedawno udało nam się ją przejąć, ale znajduje się w bardzo złym stanie technicznym. Wymaga koniecznego remontu, ponieważ jest nieszczelna, często się zapycha i konieczne są jej ustawiczne naprawy* - tłumaczy wójt Ułęża.

Pomoc w przywróceniu sprawności oczyszczalni stała się możliwa dzięki programowi Polski Ład dla gmin popegeerowskich. Samorząd złożył do rządu wniosek o modernizację i przebudowę obiektu. Niebawem zostanie ogłoszony przetarg na wykonanie tego zadania. Dofinansowanie wynosi 1,1 mln zł, a wkład gminy to 60 tys. zł.

Tomasz Kępka

10 NAJPOPULARNIEJSZYCH STACJI

TELE PANORAMA

Program telewizyjny 17 - 23.02.2023

FILM FANTASTYCZNY PIĄTEK TVN 20:00

Fantastyczne zwierzęta i jak je znaleźć

Rok 1926. Newt Scamander (Eddie Redmayne) kończy wielką, międzynarodową wyprawę badawczą, której celem było odnalezienie i opisanie jak największej liczby fantastycznych zwierząt. W drodze powrotnej mężczyzna zatrzymuje się na chwilę w Nowym Jorku. Jego krótki pobyt mógłby przejść niezauważony, gdyby nie pewien amerykański mugol o imieniu Jakub (Dan Fogler) oraz kilka nieprzewidzianych zdarzeń. Co z tego wyniknie? Magiczny świat z powieści J.K. Rowling przeniesiony na duży ekran. Akcja filmu toczy się siedemdziesiąt lat przed pierwszą częścią „Harry'ego Pottera", a bohaterem opowieści jest autor książki, którą najsłynniejszy czarodziej na świecie zaczytywał się w szkole. W rolę nieustraszonego badacza fantastycznych stworzeń wciela się laureat Oscara Eddie Redmayne („Teoria wszystkiego"). Obok niego występują Katherine Waterston, Alison Sudol, nagrodzony Złotym Globem Colin Farrell oraz Dan Fogler. Reżyserem superprodukcji jest laureat BAFTY David Yates. Obraz został wyróżniony Oscarem w kategorii „najlepsze kostiumy" i zarobił blisko 815 milionów dolarów na całym świecie.

KOMEDIODRAMAT NIEDZIELA TVP 1 22:25

Przeprowadzka

Bohaterowie filmu Alex Carver (Morgan Freeman) i Ruth (Diane Keaton) to małżeństwo z długoletnim stażem. On jest malarzem, ona emerytowaną nauczycielką. Niemłoda już para całe swoje życie mieszkała w tym samym brooklińskim apartamencie, zżyli się z otoczeniem, znają tu każdy zaułek, każdy kąt. Jednak na starość jest im coraz trudniej wspinać się na piętro w budynku bez windy. Po czterdziestu latach postanawiają więc opuścić rodzinne gniazdo i przenieść się w bardziej przyjazne im miejsce na Manhattanie. I dopiero teraz, w związku z planowaną przeprowadzką, zaczynają się problemy. W ich uporządkowane dotąd życie wkrada się chaos. Na Alexa i Ruth dosłownie spada lawina rozmaitych spraw do załatwienia. Okazuje się, że przeprowadzka to nie jest prosta sprawa. Tym bardziej, że los płata im figle, zamieniając weekend, podczas którego agent nieruchomości ma zlicytować mieszkanie, w ciąg niespodziewanych i szalonych zdarzeń. Kawałek poruszającego kina na bazie powieści Jill Ciment w reżyserii Richard Loncraine.

THRILLER WTOREK TVN 21:35

Czerwony kapitan

Film na podstawie bestsellerowej powieści kryminalnej słowackiego pisarza Dominika Dána. Obraz debiutującego Michala Kollara to solidne kino policyjne dla fanów takich filmów jak „Psy", „Służby specjalne" czy „Pitbull". W roli głównej Maciej Stuhr. Film otrzymał nominację do Czeskich Lwów za najlepszą muzykę. W 1992 roku na cmentarzu w Bratysławie trwa przenoszenie grobów. Uwagę grabarzy zwraca jedna z trumien, w której znajdują szczątki nieboszczyka z gwoździem w czaszce. Postanawiają zgłosić sprawę na policję. Sprawa trafia w ręce ambitnego detektywa Richarda Krauze (Maciej Stuhr). Tożsamość nieboszczyka okazuje się być trudna do ustalenia, a wszystkie ślady prowadzą do „Czerwonego Kapitana" (Oldřich Kaiser), niebezpiecznego specjalisty od przesłuchań z czasów komunistycznej władzy. Detektyw zdaje sobie sprawę z niebezpieczeństwa, jakie może go spotkać, zwłaszcza, że na światło dzienne wychodzi coraz więcej faktów dotyczących przekrętów ze strony najwyższych władz policyjnych i kościoła.

FILM ANIMOWANY SOBOTA POLSAT 20:00

Sing

W świecie zamieszkanym przez zwierzęta teatr prowadzony przez koalę Bustera Moona popada w tarapaty. Moon zrobi wszystko, by go ocalić. Ostatnią szansą na przetrwanie jest wielki konkurs, który pomoże odnaleźć najpiękniejszy głos świata. Film z dużą dawką humoru i naszpikowany ogromną ilością przebojowej muzyki.

FILM MUZYCZNY WTOREK TVP KULTURA 20:00

Siła marzeń

23-letnia Rose-Lynn Harlan wychodzi z więzienia, do którego trafiła za posiadanie narkotyków. Dla dziarskiej i zbuntowanej dziewczyny powrót do normalnego życia nie jest jednak szczytem marzeń - pragnie wyjechać z Glasgow do Nashville i zostać tam gwiazdą country. Dramat muzyczny z Jessie Buckle, która za swoją rolę została nominowana do nagrody BAFTA.

PIĄTEK 17 Lutego

TVP 1 (DVB T)

7.00 Msza święta na Jasnej Górze **7.30** Agape **8.00** Wiadomości **8.10** Kwadrans polityczny **8.25** Informacje kulturalne **8.40** Ranczo (10) **9.40** Komisarz Alex (148) **10.35** Ojciec Mateusz (47) **11.30** Leśniczówka (662) **12.00** Wiadomości **12.10** Agrobiznes **12.35** Magazyn rolniczy **12.55** Największe cuda natury: Góry **14.00** Wspaniałe stulecie (204)

15.00 Wiadomości
15.20 Alarm! – magazyn
15.35 Gra słów. Krzyżówka
16.05 Przysięga (810)
Savas odkrywa prawdę o Beyhan. Postanawia z nią pomówić. Beyhan wypomina mu, że zapomniał o zemście i zapewnia, że ona nie zrezygnowała.
17.00 Teleexpress
17.15 Jaka to melodia?
17.55 Klan (4107)
18.20 Leśniczówka (663)
Tadeusz obwinia się o wypadek Heleny, a Pati boi się, że babcia umrze. Jacek odwiedza mamę w szpitalu, ale kobieta go nie poznaje.
19.00 Jeden z dziesięciu
19.30 Wiadomości
20.15 Alarm! – magazyn
20.35 Ranczo Wilkowyje
★★★★ – komedia Polska 2007
Reż. Wojciech Adamczyk, wyk. Ilona Ostrowska, Paweł Królikowski, Cezary Żak
22.25 Dom pod Dwoma Orłami (7) – serial obyczaj. Polska
23.20 Przetrwanie
★★★ – film sensacyjny USA 2011
Reż. Joe Carnahan, wyk. Liam Neeson, Frank Grillo

TVP 2 (DVB T)

5.30 M jak miłość (1552) **6.20** Anna Dymna – spotkajmy się **6.55** Rodzinka.pl (272) **7.30** Pytanie na śniadanie **11.15** Smaki świata po iberyjsku **11.50** Barwy szczęścia (2759) **12.30** Koło fortuny – teleturniej **13.15** Akacjowa 38 (29) – serial obyczaj. Hiszpania **14.05** Va banque – teleturniej **14.35** Na sygnale (367) – serial obyczaj. Polska

15.10 Wydział kryminalny Kitzbühel (151) – serial krym.
16.00 Koło fortuny – teleturniej
16.35 Familiada – teleturniej
17.15 Zakazany owoc (159)
Ktoś donosi mężowi Leyli, że widział ją w Stambule. Ender rozpoznaje głos człowieka, z którym współpracuje Sahika. Kaya składa Leyli jednoznaczną propozycję. Ta odmawia.
18.00 Panorama
18.20 Va banque – teleturniej
18.45 Akacjowa 38 (30)
Trini nie chce, by Ernesto skrzywdził Marię Luisę. Grozi, że wyda go żandarmom, choć takim działaniem sobie również zaszkodzi.
19.35 Barwy szczęścia (2759, 2760) – serial Polska
Aldona denerwuje się przed egzaminem. Zdaje na piątkę. By uczcić sukces, wstępuje z kolegami do baru. W Borkach zjawia się Markowski.
20.40 Tak to leciało!: Kulisy
20.50 You Can Dance – nowa generacja – show
22.50 Kabaret. Super Show Dwójki
0.00 Całe szczęście – komedia
★★ romantyczna USA 2006

Polsat (DVB T)

6.00 Nowy dzień z Polsat News **8.40** Malanowski i Partnerzy **9.40** Sekrety rodziny **10.40** Dlaczego ja? **11.40** Gliniarze – serial fabularno-dokumentalny **12.50** Wydarzenia **13.20** Interwencja – magazyn **13.40** Trudne sprawy (1112) – serial fabularno-dokumentalny **14.40** Dlaczego ja? (1043) – serial fabularno-dokumentalny Polska

15.50 Wydarzenia
16.10 Pogoda
16.15 Interwencja – magazyn
16.30 Na ratunek 112 (748)
17.00 Gliniarze (643)
Piotr Zarębski spędza weekend na jachcie. Przypadkiem staje się świadkiem zdarzeń, które zmuszą go do działania incognito.
18.00 Pierwsza miłość (3562)
Przyjaciółki pytają Marysię o uczucia do Kacpra. Filip niechcący prawie wyjawia sekret, który Kamil mu powierzył. Postanawia wykorzystać sytuację.
18.50 Wydarzenia
19.25 Gość „Wydarzeń"
20.00 Farma – reality show
21.05 Gwiezdne wojny: Część VIII
★★★★ **– Ostatni Jedi**
– film fantasy USA 2017
Reż. Rian Johnson, wyk. Daisy Ridley, Adam Driver
Rey, po odnalezieniu Luke'a Skywalkera, pobiera nauki pod okiem mistrza. Pragnie zostać Mistrzem Jedi. Tymczasem Kylo Ren chce zniszczyć siły rebeliantów.
0.20 Dorwać byłą – komedia
★★★ romantyczna USA 2010

TVN (DVB T)

6.05 Ukryta prawda **7.00** Doradca smaku **7.05** Kuchenne rewolucje **8.00** Dzień Dobry TVN **11.30** Kuchenne rewolucje: „Pierogatka", Kalisz – reality show **12.35** Ukryta prawda (1175) **13.40** Tajemnice miłości (41) – serial fabularno-dokumentalny Polska **14.40** Ukryta prawda (1406, 1196 – serial fabularno-dokumentalny)

16.50 Kuchenne rewolucje
17.55 Ukryta prawda (1176)
15-letnia Klaudia zakochuje się w swoim 40-letnim korepetytorze. Gdy jej macocha odkrywa prawdę, postanawia porozmawiać z mężczyzną. Ten zrywa z Klaudią kontakt, a ona grozi samobójstwem.
19.00 Fakty
19.50 Uwaga! – magazyn
20.00 Fantastyczne zwierzęta
★★★★ **i jak je znaleźć** – film fantasy W. Bryt./USA 2016
Reż. David Yates, wyk. Eddie Redmayne, Katherine Waterston, Dan Fogler
22.55 Annabelle – horror USA 2014
★★★ Reż. John R. Leonetti, James Wan, wyk. Annabelle Wallis, Ward Horton, Tony Amendola
Pełen grozy obraz o opętanej lalce, osadzony w klimacie lat 60. i nawiązujący atmosferą do klasycznego dreszczowca Romana Polańskiego „Dziecko Rosemary", został wyróżniony nominacjami do nagród Saturna i People's Choice.
1.05 Kuba Wojewódzki
2.10 Bates Motel (10)

TVN 7 (DVB T)

7.45 Ukryta prawda **10.50** Tajemnice miłości **11.50** Rozwód. Walka o wszystko **12.50** Szpital **13.55** Sąd rodzinny **14.55** Sędzia Anna Maria Wesołowska **15.55** Jestem z Polski **16.55** Ukryta prawda **17.55** Ugotowani – reality show **19.00** Ukryta prawda **20.00** ★★★ Zimowa opowieść – dramat USA 2014, reż. Akiva Goldsman, wyk. Colin Farrell, Jessica Brown Findlay **22.30** ★★★ Dziewczyna w czerwonej pelerynie – horror USA/Kan. 2011, reż. Catherine Hardwicke **0.35** ★★★ Godziny szczytu III – komedia USA/Niemcy 2007

TV 4 (DVB T)

6.00 Strażnik Teksasu (190, 191) **8.00** Nasz nowy dom **9.00** Pierwsza miłość (3561) **9.50** Kochane pieniądze **10.50** Hardkorowy lombard **12.55** Strażnik Teksasu (184) **13.55** STOP Drogówka **16.00** Policjantki i policjanci (974) **17.00** Łowcy skarbów. Kto da więcej **19.00** Policjantki i policjanci (975) **20.00** Gwiazdy kabaretu **22.00** Sprawiedliwi – wydział kryminalny (642, 643) **0.00** ★★ Piramida – horror USA/Maroko 2014, reż. Grégory Levasseur, wyk. Ashley Hinshaw

TVP Kultura (DVB T)

9.15 ★★★★ Billy Kłamca – kom. W. Bryt. 1963 **11.00** Znaki szczególne (2) **12.05** Czesław Niemen **13.15** Bajka o smoku – film anim. **13.50** Informacje kulturalne **14.20** ★★ Szatan z siódmej klasy – film Polska 2006 **16.15** Kobieta za ladą (7) **17.15** Res Poloniae – o Polsce z oddali **17.50** ★★★ Skąpiec – kom. Fr. 1980 **20.00** ★★★★ Porozmawiaj z nią – dr. Hiszp. 2002 **22.00** Informacje kulturalne **22.25** Kobiety za kamerą **23.40** Dzień dobry, wszyscy umrzemy – spektakl Polska 2016

TV Trwam (DVB T)

11.35 Dar powołania **12.20** Ojcostwo – polecam **12.50** Bogu się podobać **13.30** Msza św. **14.30** Zrozumieć antycywilizacje **15.00** Modlitwa w Godzinie Miłosierdzia **15.20** Mocni w wierze **16.10** Siódmy sakrament **16.40** Prosto o gospodarce **17.00** Jeden Kościół, wielu świętych **17.30** Geopolityka **18.15** Westerplatte młodych **19.00** Warto zauważyć... **19.30** Brat Franciszek **20.00** Informacje **20.20** Różaniec **21.00** Apel Jasnogórski **21.40** Polski punkt widzenia **22.00** Przygody pana Michała (7)

TVP Sport (DVB T)

10.25 Ring TVP Sport **11.25** Skróty meczów Ligi Mistrzów UEFA **13.00** Niezwykłe historie Biało-Czerwonych **13.30** Biatlon: MŚ w Oberhofie **14.30** Studio **14.55** **(L)** Skoki narciarskie: PŚ kobiet w Râşnovie **16.40** **(L)** Skoki narciarskie: PŚ mężczyzn w Râşnovie **17.55** **(L)** Piłka ręczna: MKS Piotrkowianin Piotrków Trybunalski – Górnik Zabrze **20.00** Studio **20.25** **(L)** Piłka nożna: Widzew Łódź – Śląsk Wrocław **23.00** Sportowy wieczór **23.45** Skoki narciarskie: Kwalifikacje konkursu indywidualnego

TV Puls (DVB T)

8.00 Lombard. Życie pod zastaw (591, 436) **10.00** Prawdziwe motywy **11.00** Zaklinaczka duchów (10, 11) **13.00** Lombard. Życie pod zastaw (437) **14.00** Rodzinny interes (196) **15.00** Lombard. Życie pod zastaw (439) **16.00** Prawdziwe motywy **18.00** Lombard. Życie pod zastaw (593, 594) **20.00** ★★ Niebezpieczna dzielnica – film sens. USA 2010 **21.45** ★★★ Immortals. Bogowie i herosi – film USA/W. Bryt./Kan. 2011 **0.00** ★★★★★ Pulp Fiction – komedia kryminalna USA 1994

★★★★★ koniecznie ★★★★ zdecydowanie tak ★★★ możesz ★★ nie musisz ★ zdecydowanie nie **(L)** na żywo

DVB T stacje dostępne w naziemnej telewizji cyfrowej

eprasa.pl 9e17443202

SOBOTA 18 Lutego

TVP 1

7.00 Msza święta na Jasnej Górze **7.40** Rok w ogrodzie **8.20** Wojsko-polskie.pl **8.45** Pełnosprawni **9.20** Sprawa dla reportera **10.20** Teorie spiskowe. Wojna o szczepionki – film dok. **11.25** Sanatorium miłości **12.25** ★★★ Szeryf – western **14.10** Z pamięci **14.25** Okrasa łamie przepisy **14.50** Korona królów. Jagiellonowie (19-21)

16.15 (L) **Skoki narciarskie: PŚ mężczyzn w Râşnovie:** Konkurs indywidualny na skoczni HS 97 – 1. seria
17.20 Teleexpress
17.25 (L) **Skoki narciarskie: PŚ mężczyzn w Râşnovie:** 2. seria
18.30 „Ojciec Mateusz" – kulisy
18.45 Ojciec Mateusz (324) – serial krym. Polska
19.30 Wiadomości
20.15 Alarm! – magazyn
20.35 Komisarz Alex (221) Została zamordowana trenerka fitness. Kobieta bała się byłego chłopaka. Gutek, Jagoda i Alex muszą namierzyć podejrzanego.
21.35 Legenda Herkulesa ★★★ – film sensac. USA/Bułgaria/Niemcy 2014 Reż. Renny Harlin, wyk. Kellan Lutz, Scott Adkins, Gaia Weiss
23.20 Likwidator ★★★ – film sensac. USA 2013 Reż. Kim Jee-woon, wyk. Arnold Schwarzenegger, Johnny Knoxville, Forest Whitaker
1.15 Przetrwanie ★★★ – film sensacyjny USA 2011

TVP 2

5.20 Barwy szczęścia (2756-2758) – serial Polska 2023 **7.00** M jak miłość (1708) – serial Polska 2023 **7.55** Pytanie na śniadanie – magazyn **11.35** Rodzinny ekspres: Wielki post – czas prawdy – program religijny **12.15** You Can Dance – nowa generacja – show **14.00** Familiada – teleturniej **14.35** Koło fortuny – teleturniej

15.15 Szansa na sukces. Eurowizja Junior 2022: Wielkie hity Eurowizji – show
16.20 Na dobre i na złe (873)
17.20 Pasjonaci – serial dok. Na próbę przychodzą nowe osoby. To trudny egzamin dla obu stron, bo stary, zgrany zespół czuje się zagrożony.
17.45 Słowo na niedzielę: Dziesiąty policzek, kalesony i dwa kroki
18.00 Panorama
18.20 Va banque – teleturniej
18.45 Postaw na milion
19.35 Lajk! – magazyn
20.00 The Voice Senior: Finał – program rozrywkowy
22.55 Nowszy model ★★★ – kom.rom. USA 2009 Reż. Bart Freundlich, wyk. Catherine Zeta-Jones, Justin Bartha, Lynn Whitfield Sandy z dziećmi przeprowadza się do Nowego Jorku. Podejmuje pracę w telewizji. Wkrótce poznaje młodszego od siebie Arama, którego prosi o pomoc w opiece nad dziećmi.
0.45 Skarbiec ★★★ – thriller USA 2016

Polsat

6.00 Nowy dzień z Polsat News **8.40** Hotel Transylwania 2 – film animowany USA 2015, reż. Genndy Tartakovsky, dub. Tomasz Borkowski **10.35** Nasz nowy dom – reality show Polska 2022**12.35** Bogaty dom – biedny dom – serial dokument. **13.35** Kryptonim szef Polska – reality show **14.35** Rolnicy. Podlasie – serial dokument.

15.45 Więzienie – serial dokument.
17.45 Chłopaki do wzięcia Internetowy związek Rafała i Barbary rozwija się, a wymieniane zdjęcia stają się coraz bardziej pikantne. Piotr jest przykładem na to, że dla dobra dziecka warto żyć w zgodzie z byłą partnerką.
18.50 Wydarzenia
19.15 Prezydenci i premierzy – program publicystyczny
20.00 Sing – film animowany USA/Japonia 2016
22.20 Kobiety bez wstydu ★★ – kom. Polska 2016 Reż. Witold Orzechowski, wyk. Michał Lesień, Joanna Liszowska, Anna Dereszowska Opowieść o czarującym kelnerze, który otwiera poradnię psychoanalityczną. Mężczyzna z radością radzi sobie z oblężeniem gabinetu i sypialni. Wkrótce jego dobra passa może się jednak skończyć.
0.50 Gwiezdne wojny: Część VIII ★★★★ **– Ostatni Jedi** – film fantasy USA 2017
4.05 Suknie marzeń Izabeli Janachowskiej – serial dok.

TVN

6.30 Kuchenne rewolucje: Restauracja „Podzamcze", Sztum **7.20** Doradca smaku **7.30** Na tropie dzikich zwierząt – serial dokument. **8.00** Dzień Dobry TVN – magazyn **11.30** Na Wspólnej (3572-3575) – serial Polska **13.30** ★★★ Street Dance – film muzyczny W. Bryt. 2010, reż. Max Giwa, Dania Pasquini, wyk. Nichola Burley

15.45 Ciężarówką przez Stany – serial dokument.
16.50 Totalne remonty Szelągowskiej – magazyn
17.55 Kuchenne rewolucje: Tarnów – Pizzeria Bujani
19.00 Fakty
19.45 Uwaga! – magazyn
20.00 Duchy moich byłych ★★★ – komedia rom. USA 2009 Reż. Mark Waters, wyk. Matthew McConaughey, Jennifer Garner, Michael Douglas Connor jest gościem na ślubie młodszego brata. Podczas uroczystości nawiedzają go duchy byłych dziewczyn. Przewodniczką jest jego pierwsza miłość.
22.15 Bardzo Dziki Zachód ★★★ – film sensac. USA 1999 Reż. Barry Sonnenfeld, wyk. Will Smith, Kevin Kline, Kenneth Branagh Prezydent USA wybiera dwóch agentów rządowych, którzy mają go ochronić przed zamachem przygotowanym przez szalonego doktora Lovelessa.
0.25 Specjalista – film sensac. ★★★ USA 1994

TVN 7

7.00 Tom i Jerry Show **7.35** Miś Yogi – film anim. USA/Nowa Zel. 2010 **9.10** Makłowicz w drodze **10.15** Ukryta prawda **15.15** ★★★ Walentynki – komedia USA 2010 **17.50** ★★★ Starcie tytanów – film fantasy W. Bryt./Australia/USA 2010, reż. Louis Leterrier, wyk. Sam Worthington **20.00** ★★★ Wyspa – film sens. USA 2005, reż. Michael Bay, wyk. Ewan McGregor **22.55** ★★★ 303: Bitwa o Anglię – dramat woj. W. Bryt./Polska 2018, reż. David Blair, wyk. Iwan Rheon **1.00** ★★★ Annabelle – horror USA 2014

TVP Kultura

9.15 Jack Lemmon – nieprzeciętny Everyman **10.25** Przygody pana Michała (11, 12) **11.35** Scena taneczna **12.10** Z klasyką przez Polskę **13.25** Jan Lebenstein – dziennik samotnika **14.20** ★★★ Skąpiec – kom. Fr. 1980 **16.30** Legendy Rocka **17.30** Tanie dranie – Moroz i Kłopotowski komentują świat **18.15** ★★★ Chleb, miłość i... – kom. Fr./Wł. 1955 **20.00** ★★★ Sabrina – kom. rom. USA/Niem. 1995 **22.15** Informacje kulturalne **22.40** Spirit of Łódź Music Festival **23.40** Świadek oskarżenia (2)

TVP Sport

11.00 (L) Skoki narciarskie: PŚ kobiet w Râşnovie **11.40** (L) Biatlon: MŚ w Oberhofie **13.30** Biegi narciarskie: Visma Ski Classics – Grönklitt Criterium **14.30** Studio **14.55** (L) Biatlon: MŚ w Oberhofie **16.15** (L) Skoki narciarskie: PŚ mężczyzn w Râşnovie **18.15** Studio **18.25** (L) Lekkoatletyka: Halowe MP w Toruniu **20.45** Studio **21.05** (L) Rugby 7-osobowe – Rugby: ME: Grupa B Championship w Gdyni: Polska – Belgia **23.25** Sportowy wieczór **0.05** Biatlon

TV 4

5.30 Telezakupy TV Okazje **6.00** Galileo **11.00** ★★★ Karate Kid – film familijny USA 1984 **13.45** Gwiazdy kabaretu **14.00** Wielka ucieczka – reality show **15.00** STOP Drogówka – magazyn **17.00** Policjantki i policjanci (971-975) – serial obyczaj. **22.00** Sprawiedliwi – wydział kryminalny (644, 645) – serial krym. **0.00** ★★★★ Predator – film sf USA/Meksyk 1987, reż. John McTiernan, wyk. Arnold Schwarzenegger **2.10** Jaś Fasola radzi (10) **2.25** Disco Polo Life **3.25** Top 10 lista przebojów

TV Trwam

11.00 Kropelka radości **12.00** Anioł Pański **12.20** Dom Paderewskiego w ojczyźnie **12.50** Siódmy sakrament **13.30** Msza święta **14.35** Natura obiektywnie **15.00** Regał **15.30** Wierzę w Boga **16.10** Historia PL **17.00** Z Parlamentu Europejskiego **17.30** Nowa Ewangelizacja **18.15** Rozmowy niedokończone **19.30** Manna z nieba **19.45** Modlitwa z udziałem dzieci **20.00** Informacje **20.20** Różaniec **21.00** Apel Jasnogórski **21.40** Polski punkt widzenia **22.00** Tajemnica Enigmy (1) **22.45** Powołani

TV Puls

5.00 Dyżur **6.00** Reporterzy. Z życia wzięte **7.00** Taki jest świat **8.00** Lombard. Życie pod zastaw (163-164, 435-439, 590-594) – serial obyczaj. **20.00** ★★★ Kickbokser – film sens. USA 1989, reż. David Worth, Mark Disalle, wyk. Jean-Claude Van Damme **22.00** ★★ Demonstracja siły – film sens. USA 2013, reż. Keoni Waxman, wyk. Steven Seagal **0.00** ★★ Polowanie na czarownice – film przygod. USA 2011 **2.00** Na jedwabnym szlaku **2.40** Taki jest świat

★★★★★ koniecznie ★★★★ zdecydowanie tak ★★★ możesz ★★ nie musisz ★ zdecydowanie nie (L) na żywo

DVB-T stacje dostępne w naziemnej telewizji cyfrowej

NIEDZIELA 19 Lutego

TVP 1

7.00 Msza święta w Krakowie Łagiewnikach **8.00** Tydzień **9.15** ★★★ Angelika wśród piratów – film przygod. **10.55** ★★ Republika dzieci (2/3) – film przygod. Polska 2021 **11.55** Między ziemią a niebem **12.00** Anioł Pański **12.50** Misja Zambia **13.15** Tajemnica grobu Kopernika **14.15** Z pamięci **14.25** Kariera Nikodema Dyzmy (7)

15.40 Studio Pucharu Świata
16.05 (L) **Skoki narciarskie: PŚ w Râşnovie:** 1., 2 seria Skoczkowie wezmą udział w dwóch konkursach na średniej skoczni w Siedmiogrodzie. W pierwszym zawodnicy będą toczyć rywalizację indywidualną, a w drugim walczyć będą w duetach. W zmaganiach nie zabraknie Polaków.
17.20 Teleexpress
17.25 (L) **PŚ w Râşnovie:** 3. seria
18.40 Komisarz Alex (221) – serial krym. Polska
19.30 Wiadomości
20.20 Dom pod Dwoma Orłami (8) – serial obyczaj. Polska
21.20 Sanatorium miłości – reality show
22.10 „Sanatorium miłości" – kulisy
22.25 Przeprowadzka – komedio-dramat USA 2014 ★★★ Reż. Richard Loncraine, wyk. Morgan Freeman, Diane Keaton, Cynthia Nixon
0.05 Legenda Herkulesa – film ★★★ USA/Bułgaria/Niemcy 2014
1.55 Likwidator – film sensacyjny ★★★ USA 2013

TVP 2

5.50 Barwy szczęścia (2759, 2760) – serial Polska 2023, wyk. Magdalena Żak **7.00** M jak miłość (1709) – serial Polska 2023, wyk. Teresa Lipowska, Krystian Wieczorek **7.55** Pytanie na śniadanie – magazyn **11.00** The Voice Senior: Finał – program rozrywkowy Polska 2023 **14.00** Familiada – teleturniej **14.35** Koło fortuny – teleturniej

15.15 Szansa na sukces. Opole 2023: Edyta Górniak
16.15 Tak to leciało! – kulisy
17.15 Na sygnale (423) – serial obyczaj. Polska
18.00 Panorama
18.20 Va banque – teleturniej
18.55 Na sygnale (424, 425) – serial obyczaj. Polska
20.00 Postaw na milion – teleturniej
21.05 Slumdog. Milioner z ulicy ★★★★ – film obyczaj. W. Bryt./USA 2008 Reż. Danny Boyle, Loveleen Tandan, wyk. Dev Patel, Freida Pinto, Saurabh Shukla 18-latek z bombajskich slumsów wygrywa w teleturnieju niewyobrażalną kwotę 10 mln rupii i może ją jeszcze podwoić. Czy mu się uda? Częściowo oparty na faktach film dostał 10 nominacji do Oscara i osiem statuetek.
23.15 Na karuzeli życia ★★★ – dramat obyczaj. USA 2017 Reż. Woody Allen, wyk. Justin Timberlake, Juno Temple, Robert C. Kirk
1.10 Zjednoczone stany miłości ★★★ – dramat Pol./Szw. 2016

Polsat

5.25 Telezakupy TV Okazje **6.00** Nowy dzień z Polsat News **7.40** Film o pszczołach – film animowany USA 2007 **9.40** ★★ Sam w domu – po raz trzeci – komedia sensac. USA 1997, reż. Raja Gosnell, wyk. Alex D. Linz, Haviland Morris, Olek Krupa **11.50** Madagaskar 3 – film animowany USA 2012 **13.50** Sing – film animowany USA/Japonia 2016

16.15 Jumanji: Przygoda w dżungli ★★★ – film przygod. USA/Indie/Kanada/W. Bryt./Australia/Niemcy 2017 Reż. Jake Kasdan, wyk. Dwayne Johnson, Kevin Hart, Jack Black Czworo licealistów wchodzi w posiadanie starej konsoli do gier wideo z lat 90. XX w., a wraz z nią gry „Jumanji", która porywa ich do wirtualnej dżungli.
18.50 Wydarzenia
19.30 Państwo w państwie – program publicystyczny
20.00 Kabaret na żywo. Nowy skŁAD: Młodzi i Moralni
22.10 Agent i pół – komedia sensac. USA/Chiny 2016 ★★★ Reż. Rawson Marshall Thurber, wyk. Dwayne Johnson, Kevin Hart, Amy Ryan Księgowy Calvin odnawia kontakt z kolegą, który okazuje się agentem CIA. W tym momencie nudne życie mężczyzny się zmienia. Zwerbowany do wywiadu, trafia w środek strzelanin oraz pościgów.
0.30 Detonator – thriller USA/Rumunia 2006 ★★

TVN

5.40 Recepta na stary dom **5.50** Uwaga! – magazyn **6.05** Wyluzuj, Scooby-Doo! – serial anim. **7.00** Doradca smaku **7.05** Kuchenne rewolucje: „Zajazd u Stefana", Odolanów **8.00** Dzień Dobry TVN – magazyn **11.30** Co za tydzień – magazyn **12.20** Na tropie dzikich zwierząt – serial dokument. **12.55** Herkules (5, 6) – serial krym.

15.15 Zmierzch ★★★ – film fantasy USA 2008 Reż. Catherine Hardwicke, wyk. Kristen Stewart, Robert Pattinson, Billy Burke
17.55 Kuchenne rewolucje: Czeladź – Dobre Jadło
19.00 Fakty
19.45 Uwaga! – magazyn
20.00 Saga Zmierzch: Księżyc w nowiu ★★ – melodramat USA 2009 Reż. Chris Weitz, wyk. Kristen Stewart, Robert Pattinson, Taylor Lautner W dniu 18. urodzin Belli dochodzi do wydarzenia, po którym Edward wyjeżdża, zostawiając ukochaną. Zraniona dziewczyna popada w przygnębienie. Przyjaźń z Jacobem pomaga jej odzyskać równowagę.
22.50 Steve Jobs – film biograf. ★★★★ USA/W. Bryt. 2015 Reż. Danny Boyle, wyk. Michael Fassbender, Kate Winslet, Seth Rogen
1.20 MasterChef – reality show
2.50 Grzesznica (8)
3.45 Największe polskie katastrofy – serial dokument.

TVN 7

7.00 Tom i Jerry Show **7.35** ★★ Psy i koty – komedia USA/Australia 2001 **9.20** Ukryta prawda – serial fabularno-dokumentalny **14.35** ★★★ Ocean's Twelve: Dogrywka – komedia krym. USA 2004 **17.20** ★★★★ Fantastyczne zwierzęta i jak je znaleźć – film fantasy W. Bryt./USA 2016, reż. David Yates, wyk. Eddie Redmayne **20.00** ★★★ Szybcy i wściekli – film sens. USA/Niemcy 2001, reż. Rob Cohen, wyk. Vin Diesel **22.30** ★★★ Nadciąga tornado – thriller USA 2014, reż. Steven Quale, wyk. Matt Walsh

TVP Kultura

9.05 Lekcja opery **10.15** Robin z Sherwood (25) **11.30** Trzeci punkt widzenia **12.05** ★★★ Sabrina – komedia rom. USA/Niem. 1995 **14.20** Wędrowiec Polski **15.00** Scena muzyczna **16.00** Przygody pana Michała (11, 12) **17.15** Niedziela z...: Rolami Danuty Szaflarskiej **18.05** ★★★★★ Pora umierać – dr. Polska 2007 **20.00** ★★★★ Siedmiu wspaniałych – western USA 1960, reż. John Sturges, wyk. Yul Brynner **22.25** Informacje kulturalne **22.50** Trzeci punkt widzenia **23.25** Tour of the World of Saint-Seans

TVP Sport

7.55 (L) Biegi narciarskie: Visma Ski Classics – Grönklitt ITT **12.00** Studio **12.25** (L) Biatlon: MŚ w Oberhofie **13.45** Biegi narciarskie: Visma Ski Classics – Grönklitt ITT **14.45** Studio **15.10** (L) Biatlon: MŚ w Oberhofie **16.30** Studio **16.35** (L) Lekkoatletyka: Halowe MP w Toruniu **20.10** (L) Piłka ręczna: Orlen Wisła Płock – Grupa Azoty Unia Tarnów **22.00** Sportowy wieczór **22.45** Skoki narciarskie: PŚ mężczyzn w Râşnovie **0.20** Lekkoatletyka **3.00** Boks: Gala w Manchesterze – podsumowanie

TV 4

7.15 Jezus i jego życie **8.15** Galileo **10.25** ★★★ Karate Kid II – film sens. USA 1986 **12.45** ★★ Agent XXL: Rodzinny interes – komedia sens. USA 2011 **14.55** ★★ New York Taxi – komedia sens. USA/Fr. 2004 **17.00** Łowcy skarbów. Kto da więcej **20.00** ★★★★★ The Hurt Locker. W pułapce wojny – dramat woj. USA 2008, reż. Kathryn Bigelow, wyk. Jeremy Renner **22.45** ★★★ Wzgórza mają oczy – horror USA/Fr./Rum. 2006 **1.00** Nowe wierzenia i stare sekty**1.55** Śmierć na 1000 sposobów

TV Trwam

8.30 Msza św. z okazji 550. rocznicy urodzin M. Kopernika **10.00** Z Parlamentu Europejskiego **10.35** Manna z nieba **10.50** Wyszyński. Wróg nr 1 **12.00** Anioł Pański **12.15** Papież Polak do rodaków **13.00** Lalka (1) – serial **14.35** Pielgrzym miłości **15.00** Wieś – to też Polska **16.10** Koncert życzeń **16.45** Polacy w bitwie o Anglię **17.30** Sól Ziemi **18.15** Rozmowy niedokończone **19.30** Moja katolicka rodzina **20.00** Informacje **20.20** Różaniec **21.00** Apel Jasnogórski **21.55** Lotte – małopolska Inka wczoraj i dzisiaj

TV Puls

8.20 ★★★ Dziewczyny z wyższych sfer – komediodr. USA 2003 **10.00** ★★ Blondynka w koszarach – komedia USA 2008 **12.00** ★★★ Legalna blondynka II – komedia USA 2003 **14.15** ★★ Córka mojego szefa – komedia rom. USA 2003 **15.45** ★★★ Smoking – komedia sens. USA 2002 **17.50** ★★★ Zakonnica w przebraniu 2 – komedia USA 1993 **20.00** ★★★ Przetrwać do świtu – thriller USA 2020 **21.55** ★★ Odwet – film akcji USA/W. Bryt. 2018 **23.55** ★★ Niebezpieczna dzielnica – film sens. USA 2010

★★★★★ koniecznie ★★★★ zdecydowanie tak ★★★ możesz ★★ nie musisz ★ zdecydowanie nie (L) na żywo

DVB-T stacje dostępne w naziemnej telewizji cyfrowej

eprasa.pl 9e17443202

PONIEDZIAŁEK 20 Lutego

TVP 1

7.00 Msza święta **7.30** Studio Raban **8.00** Wiadomości **8.10** Kwadrans polityczny **8.25** Informacje kulturalne **8.30** Pogoda **8.40** Ranczo (11) **9.40** Komisarz Alex (149) **10.40** Ojciec Mateusz (48) **11.30** Leśniczówka (663) **12.00** Wiadomości **12.10** Agrobiznes **12.35** Rok w ogrodzie extra **12.50** Pluton: powrót do życia **14.00** Wspaniałe stulecie (205)

15.00 Wiadomości
15.20 Alarm! – magazyn
15.35 Gra słów. Krzyżówka
16.05 Przysięga (811)
Fidan w rozmowie z Baranem pyta, czy po ślubie będą musieli mieszkać z Beyhan. Savas zrywa zaręczyny z Gulperi.
17.00 Teleexpress
17.15 Jaka to melodia?
17.55 Klan (4108)
18.20 Leśniczówka (664) – serial obyczaj. Polska
19.00 Jeden z dziesięciu
19.30 Wiadomości
20.15 Alarm! – magazyn
20.30 Korona królów. Jagiellonowie (22) – serial Polska
Anna wierzy w horoskop postawiony przez Isnera. Zyndram odnajduje Aydeniz. Jurga i Medyk Hiszpan pielęgnują Nieradkę, która odzyskuje wzrok.
21.05 Teatr TV: Don Juan – spektakl Polska 1995
Reż. Leszek Wosiewicz, wyk. Andrzej Seweryn, Zbigniew Zamachowski
22.50 Wymazać naród – film dok. Polska 2022
23.35 Białoruś i Łukaszenka: marionetkowy reżim Putina

TVP 2

5.00 Na sygnale (297) **5.30** M jak miłość (1553) **6.25** Klasztorne smaki według Remigiusza Rączki **6.55** Rodzinka.pl (273) **7.30** Pytanie na śniadanie **11.10** Okrasa łamie przepisy **11.50** Barwy szczęścia (2760) **12.30** Koło fortuny **13.15** Akacjowa 38 (30) **14.05** Va banque – teleturniej **14.35** Na sygnale (368) – serial obyczaj. Polska

15.10 Wydział kryminalny Kitzbühel (152) – serial krym.
16.00 Koło fortuny – teleturniej
16.35 Familiada – teleturniej
17.15 Zakazany owoc (160)
Sahika chce wrobić Yildiz w romans z Emirem. Ender wymyśla chytry plan. Lili i Yigit całują się. Leyla nie potrafi powiedzieć Kayi prawdy. Zehra namawia Yildiz na wspólny występ w telewizji.
18.00 Panorama
18.20 Va banque – teleturniej
18.45 Akacjowa 38 (31) – serial obyczaj. Hiszpania
19.35 Barwy szczęścia (2760, 2761) – serial Polska
20.45 Kulisy „M jak miłość”
20.55 M jak miłość (1710) – serial Polska
21.55 Na sygnale (426) – serial obyczaj. Polska
22.35 Izabela, królowa Hiszpanii (49) – serial hist.
23.35 The Square – komediodramat Szwecja/Niemcy/Francja/Dania/USA 2017 ★★★★
Reż. Ruben Östlund, wyk. Claes Bang, Elisabeth Moss, Dominic West
2.20 O mnie się nie martw (1)

Polsat

6.00 Nowy dzień z Polsat News **8.40** Malanowski i Partnerzy **10.40** Dlaczego ja? – serial fabularno-dokumentalny **11.40** Gliniarze – serial fabularno-dokumentalny **12.50** Wydarzenia **13.20** Interwencja – magazyn **13.40** Trudne sprawy (1113) – serial fabularno-dokumentalny Polska **14.40** Dlaczego ja? (1044) – serial fabularno-dokumentalny Polska

15.50 Wydarzenia
16.10 Pogoda
16.15 Interwencja – magazyn
16.30 Na ratunek 112 (749)
17.00 Gliniarze (758)
Dochodzi do zaginięcia pewnego czternastolatka, a ślady i zeznania świadków wskazują na porwanie. Mimo poszukiwań nie udaje się odnaleźć chłopaka. Działający incognito Artur Król napotyka problemy.
18.00 Pierwsza miłość (3563) – serial Polska
18.50 Wydarzenia
19.25 Gość „Wydarzeń”
20.00 Farma – reality show
21.05 Gierek – film biograf. Polska 2022 ★★★
Reż. Michał Węgrzyn, wyk. Michał Koterski, Sebastian Stankiewicz, Antoni Pawlicki
Historia życia Edwarda Gierka widziana oczami jego żony i matki. Polityka to brudna gra, a gdy dotyka ona rodziny, cena okazuje się czasami zbyt duża.
0.20 Huragan – film sensacyjny W. Bryt./USA 2018 ★★
2.50 Zgon na pogrzebie – komedia USA 2010 ★★★

TVN

6.05 Ukryta prawda **7.00** Doradca smaku **7.05** Kuchenne rewolucje **8.00** Dzień Dobry TVN **11.30** Kuchenne rewolucje: Restauracja „Pod przykryfką”, Gdańsk – reality show **12.35** Ukryta prawda (1176) **13.40** Tajemnice miłości (42) – serial fabularno-dokumentalny **14.40** Ukryta prawda (1407, 1197) – serial fabularno-dokumentalny

16.50 Kuchenne rewolucje: Restauracja „Zajazd Rudzki”, Ruda Śląska
17.55 Ukryta prawda (1177)
Sprzątaczki Basia i Alina fotografują się w domach bogatych klientów. Gdy Basia zaczyna umieszczać zdjęcia na stronie internetowej i udawać bogatą dziewczynę, Alina uważa, że przyjaciółka ryzykuje utratę zleceń.
19.00 Fakty
19.55 Uwaga! – magazyn
20.10 Doradca smaku
20.15 Na Wspólnej (3576) – serial Polska
20.55 Milionerzy – teleturniej
21.35 Zielona mila – dramat USA 1999 ★★★★
Reż. Frank Darabont, wyk. Tom Hanks, David Morse, Bonnie Hunt
Rozgrywająca się w 1935 r. historia niezwykłej więzi strażnika w pawilonie skazanych na śmierć (piękna rola Toma Hanksa) z jednym z osadzonych. Cztery nominacje do Oscara.
1.25 Co za tydzień – magazyn
2.10 Bates Motel (1) – serial USA

TVN 7

7.45 Ukryta prawda **10.50** Tajemnice miłości **11.50** Rozwód. Walka o wszystko **12.50** Szpital **13.55** Sąd rodzinny **14.55** Sędzia Anna Maria Wesołowska **15.55** Jestem z Polski **16.55** Ukryta prawda **17.55** Ten moment **18.30** Papiery na szczęście (216) **19.00** Ukryta prawda **20.00** ★★★ Godziny szczytu III – komedia USA/Niemcy 2007, reż. Brett Ratner, wyk. Jackie Chan **22.00** ★★★ Duchy moich byłych – komedia rom. USA 2009, reż. Mark Waters, wyk. Matthew McConaughey **0.00** ★★★ Kuloodporni – komedia krym. USA 1996

TV 4

6.00 Strażnik Teksasu (192) **8.00** Nasz nowy dom **9.00** Pierwsza miłość (3562) **9.50** Kochane pieniądze **10.50** Hardkorowy lombard **12.55** Strażnik Teksasu (185) **13.55** STOP Drogówka **16.00** Policjantki i policjanci (975) **17.00** Łowcy skarbów. Kto da więcej **19.00** Policjantki i policjanci (976) **20.00** Sprawiedliwi – wydział kryminalny (646) **21.00** ★★ Przekleństwo krwi – film sens. USA 2020 Goss **23.05** ★★★★★ The Hurt Locker. W pułapce wojny – dramat USA 2008 **1.50** Zagadki kryminalne

TVP Kultura

9.10 ★★★ Chleb, miłość i... – komedia Fr./Wł. 1955 **11.00** Znaki szczególne (3) **12.10** Reżyserzy **13.10** Ślizgiem do nieba **13.35** O Matko! – film anim. **14.00** Informacje kulturalne **14.25** ★★★ Warszawa – film obyczaj. Polska 2003 **16.25** Kobieta za ladą (8) **17.30** Trzeci punkt widzenia **18.10** Hrabia Monte Christo (1) – serial Fr. 1998 **20.00** ★★★★★ Pluton – dramat woj. USA/W. Bryt. 1986, reż. Oliver Stone, wyk. Charlie Sheen **22.10** Informacje kulturalne **22.35** ★★★ Czuwaj – thriller Polska 2017

TV Trwam

11.20 Stan bezpieczeństwa państwa **11.30** Testament Miłości Jana Pawła II w Ełku **12.20** Przygody pana Michała (7) **12.50** Polka **13.30** Msza św. **14.30** Złodziej w sutannie **16.10** Sanktuaria polskie **16.30** Porady bonifratrów **17.00** Świadkowie **17.30** Na łowy **18.15** Rozmowy niedokończone **19.30** Opowieści Theo **19.45** Modlitwa z udziałem dzieci **20.00** Informacje **20.20** Różaniec **21.00** Apel Jasnogórski **21.40** Polski punkt widzenia **22.00** Z wędką nad wodę... **22.30** Czas św. Norberta. 900 lat Zakonu Premonstrateńskiego

TVP Sport

8.20 Skoki narciarskie: PŚ mężczyzn w Râsnovie **9.55** Biatlon: MŚ w Oberhofie **13.10** Lekkoatletyka: Halowe MP w Toruniu **15.55** Piłka nożna: Widzew Łódź – Śląsk Wrocław **18.10** (L) FOGO Futsal Ekstraklasa: Widzew Łódź – Jagiellonia Białystok **20.15** Gol **22.00** Sportowy wieczór **22.40** Real Madryt – biała legenda **23.40** Skróty meczów LM UEFA: 1/8 finału **1.25** Boks: Adam Balski – Michal Plesnik **2.20** Boks: Abraham Nova – Adam Lopez **3.25** Boks: Gala w Bournemouth – podsumowanie

TV Puls

8.00 Lombard. Życie pod zastaw (592, 437) **10.00** Prawdziwe motywy **11.00** Zaklinaczka duchów (11, 12) **13.00** Lombard. Życie pod zastaw (438) **14.00** Rodzinny interes (197) **15.00** Lombard. Życie pod zastaw (440) **16.00** Prawdziwe motywy **18.00** Lombard. Życie pod zastaw (594, 595) **20.00** ★★ Intruz – film sens. Kan./USA 2010 **21.55** ★★★ Koliber – film sens. W. Bryt./USA 2013 **0.00** ★★ Najlepszy z najlepszych IV – film akcji USA 1998

★★★★★ koniecznie ★★★★ zdecydowanie tak ★★★ możesz ★★ nie musisz ★ zdecydowanie nie (L) na żywo

DVB T stacje dostępne w naziemnej telewizji cyfrowej

WTOREK 21 Lutego

TVP 1

7.00 Msza święta **7.30** Kościół z bliska **8.00** Wiadomości **8.10** Kwadrans polityczny **8.25** Informacje kulturalne **8.40** Ranczo (12) **9.35** Komisarz Alex (150) – serial krym. **10.35** Ojciec Mateusz (49) – serial krym. **11.30** Leśniczówka (664) **12.00** Wiadomości **12.10** Agrobiznes **12.35** Magazyn rolniczy **12.55** Największe cuda natury **14.00** Wspaniałe stulecie (206)

15.00 Wiadomości
15.20 Alarm! – magazyn
15.35 Gra słów. Krzyżówka
16.05 Przysięga (812)
Narin poznaje płeć dzieci. Cała rodzina wybiera dla nich imiona. Cavidan nie chce dłużej mieszkać pod jednym dachem z Beyhan.
17.00 Teleexpress
17.15 Jaka to melodia?
17.55 Klan (4109)
18.20 Leśniczówka (665)
19.00 Jeden z dziesięciu
19.30 Wiadomości
20.15 Alarm! – magazyn
20.30 Korona królów. Jagiellonowie (23)
W Malborku Kunegunda podrzuca sfałszowane listy do komnaty Fryderyka von Wallenrode. Dokumenty zostają znalezione. Kunegunda trafia do lochu i zostaje poddana torturom.
21.05 Portrety wojenne. Kobiety: Wanda Gertz
21.40 Magazyn Ekspresu Reporterów
22.45 Ocaleni – talk show
23.50 Magazyn śledczy Anity Gargas

TVP 2

5.35 M jak miłość (1554) **6.25** Co nas łączy, co nas dzieli... **6.55** Rodzinka.pl (274) **7.30** Pytanie na śniadanie **11.10** Przyrodnik na tropie **11.50** Barwy szczęścia (2761) **12.30** Koło fortuny – teleturniej **13.15** Akacjowa 38 (31) – serial obyczaj. Hiszpania **14.05** Va banque – teleturniej **14.35** Na sygnale (369) – serial obyczaj. Polska

15.10 Wydział kryminalny Kitzbühel (153) – serial krym.
16.00 Koło fortuny – teleturniej
16.35 Familiada – teleturniej
17.15 Zakazany owoc (161)
Halit jest wściekły, bo w telewizji pokazano Yildiz i Zehrę. Yigit proponuje Lili ślub. Akin informuje Zehrę, że stała się sławna. Okazuje się, że jeden z klientów Kayi jest mężem Leyli.
18.00 Panorama
18.20 Va banque – teleturniej
18.45 Akacjowa 38 (32)
Zbliża się rocznica ślubu Paciencii i jej męża. Służące chcą im zrobić prezent i zbierają na niego pieniądze. Juliana użycza im swojej kawiarni i częstuje czekoladą i ciastkami.
19.35 Barwy szczęścia (2761, 2762) – serial Polska
20.40 Kulisy „M jak miłość”
20.55 M jak miłość (1711) – serial Polska
21.55 Na sygnale (427) – serial obyczaj. Polska
22.35 Izabela, królowa Hiszpanii (50) – serial hist. Hiszpania
23.40 Rozłam – film krótkometr.

Polsat

6.00 Nowy dzień z Polsat News **8.40** Malanowski i Partnerzy **9.40** Sekrety rodziny **10.40** Dlaczego ja? – serial fabularno-dokumentalny **11.40** Gliniarze – serial fabularno-dokum. **12.50** Wydarzenia **13.20** Interwencja – magazyn **13.40** Trudne sprawy (1114) – serial fabularno-dokum. Polska **14.40** Dlaczego ja? (1045) – serial fabularno-dokumentalny Polska

15.50 Wydarzenia
16.10 Pogoda
16.15 Interwencja – magazyn
16.30 Na ratunek 112 (750)
Operatorka odbiera telefon od kobiety, która chciała zamówić pizzę. Rozmowa wzbudza czujność operatorki, która kontaktuje się z dyspozytorem policji i przekazuje adres zgłoszenia.
17.00 Gliniarze (759)
18.00 Pierwsza miłość (3564) – serial Polska
18.50 Wydarzenia
19.25 Gość „Wydarzeń”
20.00 Farma – reality show
21.05 Piraci z Karaibów: Na nieznanych wodach – film przygod. USA/W. Bryt. 2011 ★★★
Reż. Rob Marshall, wyk. Johnny Depp, Penélope Cruz, Geoffrey Rush
Jack Sparrow nadal poszukuje źródła młodości. W portowej tawernie spotyka Angelikę, córkę Czarnobrodego. Kobieta i jej ojciec postanawiają wykorzystać Jacka i z jego pomocą dotrzeć do źródła młodości.
0.05 S.W.A.T.: Miasto w ogniu – film sens. USA 2011 ★★

TVN

6.05 Ukryta prawda **7.00** Doradca smaku **7.05** Kuchenne rewolucje **8.00** Dzień Dobry TVN **11.30** Kuchenne rewolucje: Restauracja „Złota kura”, Elbląg – reality show **12.35** Ukryta prawda (1177) **13.40** Tajemnice miłości (43) – serial fabularno-dokumentalny **14.40** Ukryta prawda (1408, 1198) – serial fabularno-dokumentalny

16.50 Kuchenne rewolucje: Restauracja „Zośka”, Zakopane
Magda Gessler wraz z prawdziwymi zbójnikami przeprowadza rewolucję w zabytkowej willi „Zośka”, która mieści się w górnej części Krupówek w Zakopanem.
17.55 Ukryta prawda (1178)
Walcząca przez lata z depresją 20-letnia Natalia wraca do zdrowia. Jej rodzice cieszą się na wieść, że będą dziadkami. Po urodzeniu córeczki Natalia znika z oddziału porodowego.
19.00 Fakty
19.55 Uwaga! – magazyn
20.10 Doradca smaku: Jagodowy sernik z musem malinowym
20.15 Na Wspólnej (3577) – serial Polska
20.55 Milionerzy – teleturniej
21.35 Czerwony kapitan – thriller Czechy/Słowacja/Polska 2016 ★★★
Reż. Michal Kollár, Kamil Misztal, wyk. Maciej Stuhr, Oldřich Kaiser, Martin Finger.
23.45 Kuba Wojewódzki
0.55 Uprowadzona (1)
1.55 MasterChef

TVN 7

10.50 Tajemnice miłości **11.50** Rozwód. Walka o wszystko **12.50** Szpital **13.55** Sąd rodzinny **14.55** Sędzia Anna Maria Wesołowska **15.55** Jestem z Polski **16.55** Ukryta prawda **17.55** Ten moment **18.30** Papiery na szczęście (217) **19.00** Ukryta prawda **20.00** ★★★ 303: Bitwa o Anglię – dramat woj. W. Bryt./Polska 2018, reż. David Blair, wyk. Iwan Rheon **22.20** ★★★ Ocean's Twelve: Dogrywka – kom. krym. USA 2004, reż. Steven Soderbergh, wyk. George Clooney **0.50** ★★★ Inwazja – thriller USA/Australia 2007

TV 4

6.00 Strażnik Teksasu (194) **8.00** Nasz nowy dom **9.00** Pierwsza miłość (3563) **9.50** Kochane pieniądze **10.50** Hardkorowy lombard **12.55** Strażnik Teksasu (186) **13.55** STOP Drogówka **16.00** Policjantki i policjanci (976) **17.00** Łowcy skarbów. Kto da więcej **19.00** Policjantki i policjanci (977) **20.00** Sprawiedliwi – wydział kryminalny (647) **21.00** ★★★ Gniazdo os – dramat obyczaj. USA 2000 **23.00** ★★★ Sekretne życie dziewcząt – komediodramat USA 1999 **1.00** Fabryka jedzenia **1.30** Zagadki kryminalne

TVP Kultura

9.05 Hrabia Monte Christo (1) – serial Fr. 1998 **11.00** Znaki szczególne (4) **12.10** Mali bohaterowie **13.55** Informacje kulturalne **14.20** ★★★ Rzeka – dramat Polska/Norw./Kazach. 2018 **16.25** Kobieta za ladą (9) **17.30** Co dalej? **18.05** Hrabia Monte Christo (2) – serial Fr. 1998 **20.00** ★★★★ Siła marzeń – film muz. W. Bryt./USA/Kan. 2018, reż. Tom Harper, wyk. Jessie Buckley **21.50** Informacje kulturalne **22.15** Teatr TV: Duet, czyli recepta na miłość – spektakl Polska 2019 **23.35** Piołun – film krótkometr.

TV Trwam

12.20 Wyszyński, zakochany prymas **13.15** Muzyczne chwile **13.30** Msza św. **14.30** Miłość większa niż strach **15.35** Śląskie ślady Świadka Prawdy – błogosławiony Ryszard Henkes SAC **16.10** Jestem mamą **16.25** Przyroda w obiektywie **16.40** Serial z życia Jezusa **17.10** Prosto o gospodarce **18.15** Rozmowy niedokończone **19.30** Każdy maluch to potrafi **19.45** Modlitwa dzieci **20.00** Informacje **20.20** Różaniec **21.00** Apel Jasnogórski **21.40** Polski punkt widzenia **22.00** Wędrowiec Polski

TVP Sport

11.35 Niezwykłe historie Biało-Czerwonych **12.05** Piłka nożna: Widzew Łódź – Śląsk Wrocław **14.10** Gol **15.55** (L) Piłka nożna: Mecz towarzyski kobiet: Szwajcaria – Polska **18.10** (L) Piłka ręczna: PGNiG Superliga Kobiet: Eurobud JKS Jarosław – KPR Gminy Kobierzyce **20.10** Skoki narciarskie: Turniej Nordycki w Oslo i konkurs w Planicy **22.10** Biatlon: MŚ w Oberhofie **23.00** Sportowy wieczór **23.40** Rugby 7-osobowe – Rugby: ME w Gdyni: Polska – Belgia **1.50** Boks

TV Puls

6.00 Kobra – oddział specjalny (10, 13) **8.00** Lombard. Życie pod zastaw (593, 438) **10.00** Prawdziwe motywy **11.00** Zaklinaczka duchów (12, 13) **13.00** Lombard. Życie pod zastaw (439) **14.00** Rodzinny interes (198) **15.00** Lombard. Życie pod zastaw (441) **16.00** Prawdziwe motywy **18.00** Lombard. Życie pod zastaw (595, 596) **20.00** ★★★ Grizzly – horror USA/Kan. 2015 **21.50** ★★★ Eksplozja – film sens. USA 1994 **0.15** ★★★ Ostatnia misja – film sens. Polska 2000

★★★★★ koniecznie ★★★★ zdecydowanie tak ★★★ możesz ★★ nie musisz ★ zdecydowanie nie (L) na żywo

DVB T stacje dostępne w naziemnej telewizji cyfrowej

eprasa.pl 9e17443202

ŚRODA 22 Lutego

TVP 1

7.00 Msza święta **7.30** Rodzinny ekspres **8.00** Wiadomości **8.10** Kwadrans polityczny **8.25** Informacje kulturalne **8.40** Ranczo (13) **9.45** Komisarz Alex (151) **10.40** Ojciec Mateusz (50) **11.30** Leśniczówka (665) **12.00** Wiadomości **12.10** Agrobiznes **12.40** Rok w ogrodzie extra **12.55** Największe cuda natury **14.00** Wspaniałe stulecie (207)

15.00 Wiadomości
15.20 Alarm! – magazyn
15.35 Gra słów. Krzyżówka
16.05 Przysięga (813)
Beyhan ma napad histerii i usiłuje wykopać sobie grób. Gulperi prosi Savasa, żeby się pobrali.
17.00 Teleexpress
17.15 Jaka to melodia?
17.55 Klan (4110)
18.20 Leśniczówka (666)
19.00 Jeden z dziesięciu
19.30 Wiadomości
20.00 Festiwal Kultury Narodowej „Pamięć i Tożsamość” – relacja
20.15 Alarm! – magazyn
20.30 Korona królów. Jagiellonowie (24)
Kunegunda przeżyła tortury, ale ma zostać powieszona. Johann chce wymienić ją na swoją córkę Saule, która była krzyżackim szpiegiem.
20.55 (L) Piłka nożna: Liga Mistrzów UEFA
RB Lipsk – Manchester City
23.10 Kraina bohaterów – film dokument. Ukraina 2022
0.40 Śmierć za śmierć
★★ – dramat USA 2020

TVP 2

5.00 Na sygnale (298) **5.30** M jak miłość (1555) **6.25** Pożyteczni.pl **6.55** Rodzinka.pl (275) – serial kom. **7.30** Pytanie na śniadanie **11.15** Zakochaj się w Polsce **11.50** Barwy szczęścia (2762) **12.30** Koło fortuny – teleturniej **13.15** Akacjowa 38 (32) – serial **14.05** Va banque – teleturniej **14.35** Na sygnale (370) – serial obyczaj. Polska

15.10 Wydział kryminalny Kitzbühel (154) – serial krym.
16.00 Koło fortuny – teleturniej
16.35 Familiada – teleturniej
17.15 Zakazany owoc (162)
Ender namawia Yildiz, by została z Halitem. Sahika obiecuje Yigitowi pomoc w sprawie ślubu. Ender dowiaduje się o kłamstwach Leyli.
18.00 Panorama
18.20 Va banque – teleturniej
18.45 Akacjowa 38 (33)
Trini chce zrobić na drutach buciki dla dziecka Celii, jednak zostaje wyśmiana przez Marię Luisę.
19.30 Barwy szczęścia (2762, 2763) – serial Polska
20.40 „Na dobre i na złe” i „Na sygnale” – kulisy
20.50 Na dobre i na złe (874)
21.55 Na sygnale (428)
22.35 Izabela, królowa Hiszpanii (51) – serial Hiszpania
23.35 Dzieci zostają z tobą!
★★ – komedia Niemcy 2017
Reż. Sven Unterwaldt Jr., wyk. Carolin Kebekus, Maxim Mehmet, Arina Prokofyeva
1.20 W kręgu podejrzeń (1) – serial krym. Francja 2019

Polsat

6.00 Nowy dzień z Polsat News **8.40** Malanowski i Partnerzy **9.40** Sekrety rodziny **10.40** Dlaczego ja? – serial fabularno-dokumentalny **11.40** Gliniarze – serial fabularno-dokum. **12.50** Wydarzenia **13.20** Interwencja – magazyn **13.40** Trudne sprawy (1115) – serial fabularno-dokum.Polska **14.40** Dlaczego ja? (1046) – serial fabularno-dokumentalny Polska

15.50 Wydarzenia
16.10 Pogoda
16.15 Interwencja – magazyn
16.30 Na ratunek 112 (751)
17.00 Gliniarze (760)
Mężczyzna zostaje zastrzelony podczas schadzki w hotelu. Okazuje się, że ofiarą jest recydywista. Policjanci sprawdzają osoby, z którymi mógł mieć konflikt.
18.00 Pierwsza miłość (3565) – serial Polska
18.50 Wydarzenia
19.25 Gość „Wydarzeń”
20.00 Farma – reality show
21.05 A więc wojna
★★★ – komedia rom. USA 2012
Reż. Joseph McGinty Nichol, wyk. Reese Witherspoon, Chris Pine, Tom Hardy
Agenci FDR Foster i Tuck Hansen są przyjaciółmi. Gdy Tuck poznaje Lauren Scott, dziewczyna wpada w oko także Fosterowi. Ten umawia się z nią na randkę.
23.15 Policja zastępcza
★★★ – kom. sensac. USA 2010
Reż. Adam McKay, wyk. Will Ferrell, Mark Wahlberg, Samuel L. Jackson

TVN

6.05 Ukryta prawda **7.00** Doradca smaku **7.05** Kuchenne rewolucje **8.00** Dzień Dobry TVN **11.30** Kuchenne rewolucje: Restauracja „Modry Kociołek”, Piekary Śląskie – reality show Polska **12.35** Ukryta prawda (1178) **13.40** Tajemnice miłości (44) – serial fabularno-dokumentalny Polska **14.40** Ukryta prawda (1409, 1199) – serial fabularno-dokumentalny

16.50 Kuchenne rewolucje: Restauracja „Italia”, Bielsko-Biała – reality show
17.55 Ukryta prawda (1179) – serial fabularno-dokumentalny Polska
19.00 Fakty
19.55 Uwaga! – magazyn
20.10 Doradca smaku
20.15 Na Wspólnej (3578) – serial Polska
20.55 Milionerzy – teleturniej
21.35 Gniew tytanów – film przygod. USA/Hiszp. 2012
★★★ Reż. Jonathan Liebesman, wyk. Sam Worthington, Liam Neeson, Ralph Fiennes
Perseusz robi wszystko, żeby nie brać udziału w walkach pomiędzy zwaśnionymi bogami i tytanami. Kiedy Ares i Hades sprzymierzają się przeciwko Zeusowi, natychmiast rusza ojcu na ratunek.
23.40 Saga Zmierzch: Księżyc w nowiu
★★ – melodramat USA 2009
Reż. Chris Weitz, wyk. Kristen Stewart, Robert Pattinson, Taylor Lautner
2.25 Szpital (926)
3.25 Uwaga! – magazyn

TVN 7

7.45 Ukryta prawda **10.50** Tajemnice miłości **11.50** Rozwód. Walka o wszystko **12.50** Szpital **13.55** Sąd rodzinny **14.55** Sędzia Anna Maria Wesołowska **15.55** Jestem z Polski **16.55** Ukryta prawda **17.55** Ugotowani **19.00** Ukryta prawda **20.00** ★★★ Epidemia strachu – film sens. Emir. Arab./USA 2011, reż. Steven Soderbergh, wyk. Matt Damon **22.25** ★★★ Ryzyko zawodowe – thriller USA 2014, reż. Joe Johnston, wyk. Michael Gladis **23.50** ★★★ Śmierć nadejdzie dziś – horror USA 2017, reż. Christopher Landon, wyk. Jessica Rothe

TV 4

6.00 Strażnik Teksasu (196) **8.00** Nasz nowy dom **9.00** Pierwsza miłość (3564) **9.50** Kochane pieniądze **10.50** Hardkorowy lombard **12.55** Strażnik Teksasu (187) **13.55** STOP Drogówka **16.00** Policjantki i policjanci (977) **17.00** Łowcy skarbów. Kto da więcej **19.00** Policjantki i policjanci (978) **20.00** Sprawiedliwi – wydział kryminalny (648) **21.00** ★★★ Predator II – Starcie w miejskiej dżungli – film sf USA 1990 **23.25** ★★ Wzgórza mają oczy II – horror USA 2007 **1.10** Śmierć na 1000 sposobów

TVP Kultura

9.05 Hrabia Monte Christo (2) **11.00** Znaki szczególne (5) **12.05** Claudia, La Misteriosa **13.05** Toulouse – Lautrec, wolny duch Paryża **14.05** Informacje kulturalne **14.30** ★★★★ Cała zima bez ognia – dr. Szwajc./Belg. 2004 **16.10** Kobieta za ladą (10) **17.20** Księga przestrzeni **18.10** Hrabia Monte Christo (3) **20.00** ★★★★ Siła ognia – dramat krym. Hiszp./Luks./Fr. 2019, reż. Oliver Laxe, wyk. Amador Arias **21.40** Informacje kulturalne **22.00** Tanie dranie... **22.45** List z Masanjia **23.55** Artur Dutkiewicz Trio – Niemen

TV Trwam

11.25 Jestem mamą **11.40** Prosto o gospodarce **12.20** Ostatnia droga Jezusa Chrystusa **12.50** Ku pokrzepieniu powstańczych serc. Historia Obrazu Matka Boska AK **13.30** Msza święta **14.30** Bądź wielki przed Bogiem **15.30** Zamek w Korzkwi – Szlakiem Pióra **16.10** Na zdrowie **16.30** Liturgia Środy Popielcowej z Watykanu **18.15** Rozmowy niedokończone **19.30** Opowieści z Księgi Cnót **20.00** Informacje **20.20** Różaniec **21.00** Apel Jasnogórski **21.40** Polski punkt widzenia **22.00** Rodzina Połanieckich (2)

TVP Sport

8.40 Skoki narciarskie **10.25** Skoki narciarskie: Turniej Nordycki w Oslo i konkurs w Planicy **12.25** Pełnosprawni **12.55** Biatlon: MŚ w Oberhofie **15.35** Skoki narciarskie: PŚ mężczyzn w Râşnovie **17.30** **(L)** Tenis stołowy: Puchar ETTU mężczyzn **20.15** Studio **21.00** Boks: Scott Forrest – Amine Boucetta **21.45** Studio **22.10** Boks: Rafał Wołczecki – Joel Julio, Łukasz Pławecki – Emmanuel Feuzeu **22.55** Skróty meczów LM UEFA **0.40** Boks: The Best of 2022

TV Puls

8.00 Lombard. Życie pod zastaw (594, 439) **10.00** Prawdziwe motywy **11.00** Zaklinaczka duchów (13, 14) **13.00** Lombard. Życie pod zastaw (440) **14.00** Rodzinny interes (199) **15.00** Lombard. Życie pod zastaw (442) **16.00** Prawdziwe motywy **18.00** Lombard. Życie pod zastaw (596, 597) **20.00** ★★★★ Furia – dramat woj. USA/Chiny/W. Bryt. 2014 **22.40** ★★★ Jeniec: Tak daleko, jak nogi poniosą – dramat woj. Niemcy 2001 **1.10** Lombard. Życie pod zastaw (440)

★★★★★ koniecznie ★★★★ zdecydowanie tak ★★★ możesz ★★ nie musisz ★ zdecydowanie nie **(L)** na żywo

DVB-T stacje dostępne w naziemnej telewizji cyfrowej

CZWARTEK 23 Lutego

TVP 1

7.00 Msza święta **7.30** Pełnia wiary **8.00** Wiadomości **8.10** Kwadrans polityczny **8.25** Informacje kulturalne **8.40** Ranczo (14) **9.40** Komisarz Alex (152) **10.40** Ojciec Mateusz (51) **11.30** Leśniczówka (666) **12.00** Wiadomości **12.10** Agrobiznes **12.40** Rok w ogrodzie extra **12.55** Największe cuda natury **14.00** Wspaniałe stulecie (208)

15.00 Wiadomości
15.20 Alarm! – magazyn
15.35 Gra słów. Krzyżówka
16.05 Przysięga (814) – serial
Savas chce wyjechać z kraju. Beyhan znów urządza Gulperi awanturę o zgubiony pierścień rodzinny, ale Cavidan broni dziewczyny.
17.00 Teleexpress
17.15 Jaka to melodia?
17.55 Klan (4111)
18.20 Leśniczówka (667)
19.00 Jeden z dziesięciu
19.30 Wiadomości
20.00 Festiwal Kultury Narodowej „Pamięć i Tożsamość” – relacja
20.15 Alarm! – magazyn
20.35 Ojciec Mateusz (325)
W rocznicę odbicia Sandomierza z rąk Austriaków w XIX w. władze miasta organizują „żywe szachy”. Policjanci mają wcielić się w armię wroga.
21.30 Sprawa dla reportera
22.30 Magazyn śledczy Anity Gargas
23.10 Magazyn kryminalny 997
0.05 Magazyn Ekspresu Reporterów

TVP 2

5.30 M jak miłość (1556) **6.20** Smaki świata – po bałkańsku **6.55** Rodzinka.pl (276) **7.30** Pytanie na śniadanie **11.15** Tacy byliśmy – cykl reportaży **11.50** Barwy szczęścia (2763) **12.30** Koło fortuny – teleturniej **13.15** Akacjowa 38 (33) – serial obyczaj. Hiszpania **14.05** Va banque – teleturniej **14.35** Na sygnale (371) – serial obyczaj. Polska

15.10 Wydział kryminalny Kitzbühel (155) – serial krym.
16.00 Koło fortuny – teleturniej
16.35 Familiada – teleturniej
17.15 Zakazany owoc (163)
Sahika oznajmia Halitowi, że znalazła inwestora. Halit jest zachwycony wizytą wszystkich dzieci. Emir przekonuje Kayę, by pomógł Leyli. Ender i Caner usiłują namierzyć wspólnika Sahiki.
18.00 Panorama
18.20 Va banque – teleturniej
18.45 Akacjowa 38 (34)
Rok 1899. Carmen jest w zaawansowanej ciąży. W samoobronie kobieta zabija agresywnego męża. Wraz z matką, Teresą, ucieka. Rodzi córkę, którą oddaje do przyklasztornego przytułku.
20.00 Solidarni z Ukrainą
22.35 Izabela, królowa Hiszpanii (52) – serial hist.
23.35 Dziewczyna we mgle
★★★ – thriller Wł./Fr./Niem. 2017
Reż. Donato Carrisi, wyk. Toni Servillo, Alessio Boni, Lorenzo Richelmy
1.55 Projekt Koliber
★★★ – thriller Kanada/Belgia 2018

Polsat

6.00 Nowy dzień z Polsat News **8.40** Malanowski i Partnerzy **9.40** Sekrety rodziny **10.40** Dlaczego ja? – serial fabularno-dokumentalny **11.40** Gliniarze – serial fabularno-dokum. **12.50** Wydarzenia **13.20** Interwencja – magazyn **13.40** Trudne sprawy (1116) – serial fabularno-dokum. **14.40** Dlaczego ja? (1047) – serial fabularno-dokumentalny Polska

15.50 Wydarzenia
16.15 Interwencja – magazyn
16.30 Na ratunek 112 (752)
17.00 Gliniarze (761)
W mieście pojawiają się fałszywe banknoty. Trop prowadzi do jednego z warszawskich bankomatów.
18.00 Pierwsza miłość (3566) – serial Polska
18.50 Wydarzenia
19.25 Gość „Wydarzeń”
20.00 Farma – reality show
21.05 Miłość do kwadratu
★★★ – komedia Polska 2021
Reż. Filip Zylber, wyk. Adrianna Chlebicka, Mateusz Banasiuk, Mirosław Baka
23.15 Erin Brockovich
★★★★ – film biograf. USA 2000
Reż. Steven Soderbergh, wyk. Julia Roberts, David Brisbin, Dawn Didawick
Erin Brockovich ulega wypadkowi. Przegrywa w sądzie sprawę o odszkodowanie, ale wymusza na adwokacie, by ją zatrudnił w swej kancelarii. Kobieta trafia na trop afery w miasteczku Hinkley.
2.05 Hotel Marigold – film
★★★★ W. Bryt./USA/EA 2011

TVN

6.05 Ukryta prawda **7.00** Doradca smaku **7.05** Kuchenne rewolucje **8.00** Dzień Dobry TVN **11.30** Kuchenne rewolucje: Restauracja „Ajax”, Janki – reality show Polska **12.35** Ukryta prawda (1179) **13.40** Tajemnice miłości (45) – serial fabularno-dokument.**14.40** Ukryta prawda (1410, 1200) – serial fabularno-dokumentalny

16.50 Kuchenne rewolucje
17.55 Ukryta prawda (1180)
19.00 Fakty
19.55 Uwaga! – magazyn
20.10 Doradca smaku
20.15 Na Wspólnej (3579) – serial Polska
20.55 Milionerzy – teleturniej
21.35 Kuchenne rewolucje:
Czeladź. Małgorzata i Marek są właścicielami restauracji Dobre Jadło. Na co dzień lokalem zarządza Marek. Małgosia mieszka i prowadzi drugi niegastronomiczny biznes w Opolu. Lokal przynosi spore straty, co ma fatalny wpływ na relacje w związku.
22.40 Ted 2 – kom. USA 2015
★★★ Reż. Seth MacFarlane, wyk. Mark Wahlberg, Seth MacFarlane, Amanda Seyfried
Boston. John jest po rozwodzie, a miś Ted postanowił się ustatkować. Jego żoną jest kasjerka Tami-Lynn. Para planuje dziecko. Na drodze do ich szczęścia stają władze stanowe.
1.00 Czerwony kapitan
★★★ – thriller Czechy/Słowacja/Polska 2016

TVN 7

7.45 Ukryta prawda **10.50** Tajemnice miłości **11.50** Rozwód. Walka o wszystko **12.50** Szpital **13.55** Sąd rodzinny **14.55** Sędzia Anna Maria Wesołowska **15.55** Jestem z Polski **16.55** Ukryta prawda **17.55** Ugotowani **19.00** Ukryta prawda **20.00** ★★★★ Ocean's Thirteen – komedia krym. USA 2007, reż. Steven Soderbergh, wyk. George Clooney, Brad Pitt, Matt Damon **22.40** ★★★ Ouija – horror Jap./USA 2014, reż. Stiles White, wyk. Olivia Cooke **0.25** ★★★ Godziny szczytu III – komedia USA/Niemcy 2007

TV 4

8.00 Nasz nowy dom **9.00** Pierwsza miłość (3565) **9.50** Kochane pieniądze **10.50** Hardkorowy lombard **12.55** Strażnik Teksasu (188) **13.55** STOP Drogówka **16.00** Policjantki i policjanci (978) **17.00** Łowcy skarbów. Kto da więcej **19.00** Policjantki i policjanci (979) **20.00** Sprawiedliwi – wydział kryminalny (649) **21.00** ★★ Agent XXL: Rodzinny interes – komedia sens. USA 2011 **23.15** ★★★★ Snowpiercer: Arka przyszłości – film sf Korea Pd./Czechy 2013 **1.55** Śmierć na 1000 sposobów

TVP Kultura

8.10 Studio Kultura – niedziela z... **9.05** Hrabia Monte Christo (3) **11.00** Znaki szczególne (6) **11.55** Komedia to nie zabawa. Jiri Menzel **14.05** Informacje kulturalne **14.35** ★★★ Mała Apokalipsa – dr. Austria/Fr./Wł./Polska 1993 **16.35** Kobieta za ladą (11) **17.40** Co dalej? **18.15** Hrabia Monte Christo (4) **20.00** ★★★ Buffalo Bill i Indianie – western USA 1976 **22.10** Informacje kulturalne **22.35** Między nutami **23.45** ★★★ Piranie – film krym. Wł. 2019

TV Trwam

10.00 Informacje **10.15** Rozmowy niedokończone **11.35** Przyroda i ludzie **12.20** Kuźnia redemptorystów **13.30** Msza święta **14.30** Powrót posła **16.10** Z wędką nad wodę w Polskę i świat **16.35** Zew natury **17.15** Fatima – miejsce wybrane przez Maryję **17.30** Odpowiedzialni za Kościół **18.15** Rozmowy niedokończone **19.30** Przyjaciele i bohaterowie **20.00** Informacje **20.20** Różaniec **21.00** Apel Jasnogórski **21.40** Polski punkt widzenia **22.00** ★ Sprawa wiary – film USA 2014 **23.25** Śp. ks. Peszkowski

TVP Sport

7.25 Zawody siłaczy: LM Strongman: Turcja **8.25** Skoki narciarskie**10.15** Piłka nożna: mecz towarzyski kobiet: Szwajcaria – Polska **12.20** Dariusz Pender **13.05** Lekkoatletyka: Halowe MP w Toruniu **15.35** Skróty meczów LM UEFA: 1/8 finału **17.15** Studio **17.55** **(L)** Koszykówka: Eliminacje ME mężczyzn: Polska – Austria **20.15** Studio **20.55** **(L)** Piłka nożna: LKE UEFA: Play-off – rewanż: Lech Poznań – FK Bodø/Glimt **23.30** Sportowy wieczór **0.15** Koszykówka: Polska – Austria

TV Puls

9.00 Lombard. Życie pod zastaw (440) **10.00** Prawdziwe motywy **11.00** Zaklinaczka duchów (14, 15) **13.00** Lombard. Życie pod zastaw (441) **14.00** Rodzinny interes (200) **15.00** Lombard. Życie pod zastaw (443) **16.00** Prawdziwe motywy **18.00** Lombard. Życie pod zastaw (597, 598) **20.00** ★★★ Co ty wiesz o swoim dziadku? – komedia USA/W. Bryt. 2016 **22.05** ★★★ Kto pierwszy, ten lepszy – komedia rom. Niemcy/USA 2002 **0.05** ★★★ Ali Baba i czterdziestu rozbójników (2/2)

★★★★★ koniecznie ★★★★ zdecydowanie tak ★★★ możesz ★★ nie musisz ★ zdecydowanie nie **(L)** na żywo

DVB-T stacje dostępne w naziemnej telewizji cyfrowej

eprasa.pl 9e17443202

Stronę redaguje Zbigniew Jończyk
tel. 505 049 182, e-mail: jon.tg@op.pl

Gmina Ryki

NADCHODZI DROGOWA OFENSYWA

Prawie 9 mln zł otrzymała gmina Ryki w ramach Rządowego Funduszu Rozwoju Dróg na trzy inwestycje. Jedna z nich jest już realizowana. Zadań drogowych na ten rok jest więcej

Tak, jak mieszkańcy ulicy Okopowej, na „swoją" drogę czekają również mieszkańcy ulicy Myśliwskiej w Rykach. W ramach Rządowego Funduszu Rozwoju Dróg, gmina otrzymała na budowę tej ulicy ponad 3,6 mln zł. Szacuje się, że całe zadanie może kosztować ok. 4,5 mln zł

Mieszkańcy ulicy Okopowej w Rykach na drogę z prawdziwego zdarzenia czekają od kilkudziesięciu lat. Inwestycja w tej części miasta oraz dalej w kierunku Swat ruszyła w ubiegłym roku. Została zaplanowana na dwa lata. Gmina otrzymała na to zadanie dofinansowanie w wysokości ponad 5 mln zł z budżetu państwa, a cała inwestycja będzie kosztować ponad 8,7 mln zł. Powinna zakończyć się w sierpniu tego roku. Pojawiły się jednak pewne przesunięcia w harmonogramie robót i obawy, że termin nie zostanie dotrzymany. Wykonawcą jest spółka LS Complex z Lublina. Burmistrz Ryk jest optymistą, bo zostało jeszcze kilka miesięcy czasu. Choć z drugiej strony przyznaje, że w pewnych okresach zimowych aura jest na tyle łaskawa, że roboty mogłyby być prowadzone. - *Prezes firmy zapewnia, że w lutym wejdą z powrotem na plac budowy* - mówi Jarosław Żaczek. W tej chwili w całości są wykonane i odebrane prace związane z budową kanału technologicznego, „przełożony" jest też wodociąg. W części odebrane są pierwsze prace ziemne, profilowanie drogi. - *Wyrobienie się w terminie jest możliwe, bo została nieskomplikowana robota. Kwestia zrobienia podbudowy, prac brukarskich nie ma zbyt wiele, no i wykonanie nawierzchni* - wylicza burmistrz.

OKOPOWA I GÓRNA

Tak, jak mieszkańcy ulicy Okopowej, na „swoją" drogę czekają również mieszkańcy ulicy Myśliwskiej w Rykach. W tym przypadku również nadeszły dobre informacje z urzędu wojewódzkiego. W ramach Rządowego Funduszu Rozwoju Dróg, gmina otrzymała na budowę tej ulicy ponad 3,6 mln zł. Szacuje się, że całe zadanie może kosztować ok. 4,5 mln zł. - *Przygotowujemy się na rozpisanie przetargu na budowę kanalizacji w tej ulicy, a później będziemy ogłaszali przetarg na budowę drogi* - oznajmia burmistrz Jarosław Żaczek. Wiadomo, że będzie ona budowana w cyklu dwuletnim. Kanalizacja, to oddzielna inwestycja. Na nią gmina również pozyskała środki zewnętrzne z budżetu państwa. Zadanie pochłonie w granicach 1-1,5 mln zł.

Trzecią inwestycją drogową, która ma być realizowana z dofinansowaniem środków z RFRD, to przebudowa ulicy Górnej w Rykach. Wartość tego zadania jest szacowana na 3,2 mln zł. Tymczasem wsparcie, to „tylko" 270,7 tys. zł. Okazuje się, że to jednak dofinansowanie niepełne. Tyle zostało środków po podziale całej puli. - *Musimy czekać na oszczędności z innych zadań w województwie i wtedy otrzymamy resztę dofinansowania. Mamy zapewnione dofinansowanie tej inwestycji w wysokości 60%* - mówi burmistrz Ryk. Zadanie będzie polegało głównie na wymianie nawierzchni asfaltowej oraz chodników. Kanalizacja jest już w zasadzie zrobiona.

- *Biorąc pod uwagę wszystkie trzy zadania, to 9 mln zł dofinansowania, jak dla naszej gminy, to bardzo dobry wynik. Nie da się ukryć, że wszystkie te inwestycje są konieczne do wykonania* - zaznacza włodarz.

KOLEJNE DROGI W KOLEJCE

Inwestycji drogowych w tym roku ma być więcej. Gmina już przygotowuje się do ogłoszenia przetargu na modernizację drogi Bazanów-Janisze-Ryki z dofinansowaniem z Programu Rozwoju Obszarów Wiejskich. - *To duża inwestycja i długi odcinek drogi, bardzo ważnej ze względu bezpieczeństwa. Mieszkańcy nie tylko Bazanowa czy Janisz, ale również z gminy Nowodwór jadąc do Ryk będą mogli ominąć drogę „kocką" nr 48* - tłumaczy Żaczek.

Sporo będzie się działo w tym roku również na ulicy Piaskowej w Rykach. Najpierw zostanie wybudowana kanalizacja, a później pojawi się nowy asfalt. Środki na drogę gmina otrzymała w ramach Polskiego Ładu.

- *Złożyliśmy również dwa wnioski o dofinansowanie remontów dróg do wojewody i czekamy na decyzję* - oznajmia burmistrz. Jeżeli będzie pozytywna, to na poprawę przejezdności będą mogli liczyć mieszkańcy Owni. W planach jest nowa nawierzchnia na odcinku od drogi powiatowej i dalej w kierunku kaplicy i szkoły, do Rudy. Z kolei drugi wniosek dotyczy ulicy Chudowskiej w Leopoldowie, od drogi powiatowej, do granicy z gminą Nowodwór. - *Myślę, że są to mocne wnioski i liczymy, że otrzymamy środki* - ocenia włodarz.

Gmina spodziewa się też pozwolenia na budowę przedłużenia ulicy Kochanowskiego w Rykach do ulicy Lubelskiej. Część dofinansowania z budżetu państwa już jest, ale potrzeba więcej, dlatego samorząd szuka innych źródeł finansowania dla tej inwestycji. Założenie jest takie, żeby, jeżeli nie wybudować w całości, to przynajmniej rozpocząć budowę. - *Na pewno będziemy chcieli też przeprowadzić inwestycje, na które trudno pozyskać dofinansowania z zewnątrz, drogi tzw. kolonijne w kilku miejscowościach, na ile pozwolą nam na to nasze środki* - zapowiada Jarosław Żaczek.

Zbigniew Jończyk

Zabawa i integracja

Świetlica w Krasnoglinach znów zatętniła życiem. Tym razem swoje święto mieli najmłodsi mieszkańcy

Panie z Koła Gospodyń Wiejskich przy współpracy z Miejsko - Gminnym Centrum Kultury w Rykach postanowiły zorganizować bal karnawałowy. Do zabawy dały namówić się nie tylko maluchy z Krasnoglin, ale też miejscowości ościennych. W sumie skorzystało ponad 50 dzieciaków. - *Znalazło się również miejsce dla dzieci z Żyrzyna, które odwiedzają swoją babcię w tej okolicy. Widać, że podobają im się nasze imprezy, bo biorą też udział w innych organizowanych przez nas wydarzeniach* - mówi Wioletta Doroś, przewodnicząca KGW.

Panie z MGCK zadbały o oprawę muzyczną i animacje, a panie z KGW postarały się o słodki poczęstunek dla uczestników (fot. MGCK Ryki)

Panie z MGCK zadbały o oprawę muzyczną i animacje, a panie z KGW postarały się o słodki poczęstunek dla uczestników. Były gofry, wata cukrowa, ciasteczka, mufinki, oponki i napoje. Na parkiecie dominowały postaci z popularnych kreskówek. - *Chcieliśmy, żeby dzieci mogły miło spędzić ten czas. Wcześniej mieliśmy świetlicowe dekorowanie choinki, ale to było tylko dla „naszych" dzieci, a teraz chcieliśmy zintegrować dzieci z okolicznych miejscowości* - zaznacza przewodnicząca. Wygląda na to, że się udało.

zj

Zapisz dziecko do przedszkola

RYKI Od najbliższego poniedziałku, 20 lutego, rozpoczyna się rekrutacja do przedszkoli i oddziałów przedszkolnych w szkołach podstawowych oraz klas pierwszych szkół podstawowych, dla których organem prowadzącym jest gmina Ryki. Jeszcze dwa dni mają rodzice dzieci, które obecnie uczęszczają do gminnych placówek, na złożenie deklaracji o kontynuacji edukacji przedszkolnej.

zj

Rodzaj czynności	Termin w postępowaniu rekrutacyjnym	Termin w postępowaniu uzupełniającym
Kontynuacja edukacji przedszkolnej	do 17 lutego	—
Złożenie wniosku o przyjęcie do przedszkola lub oddziału przedszkolnego	od 20 lutego do 10 marca	od 8 do 19 maja
Weryfikacja przez komisję rekrutacyjną wniosków o przyjęcie do przedszkola lub oddziału przedszkolnego	od 13 do 22 marca	od 22 do 29 maja
Podanie do publicznej wiadomości listy kandydatów zakwalifikowanych i kandydatów niezakwalifikowanych	23 marca	30 maja
Potwierdzenie przez rodzica/opiekuna prawnego kandydata woli przyjęcia w postaci pisemnego oświadczenia	od 24 do 29 marca	od 31 maja do 2 czerwca
Podanie do publicznej wiadomości przez komisję rekrutacyjną listy kandydatów przyjętych i kandydatów nieprzyjętych	30 marca	5 czerwca

epraso.pl 9e17443202

OCZEKIWANA IMPREZA POWRÓCIŁA

Wspólne śpiewy i długie rozmowy sprawiły, że zimowe popołudnie upłynęło w radosnych nastrojach. Przy dźwiękach gitary seniorzy z Ułęża i okolic integrowali się podczas spotkania karnawałowego dla osób starszych i samotnych

Seniorzy nagradzali gromkimi brawami występy dzieci z miejscowego oddziału przedszkolnego

Stale rosnąca liczba osób w wieku senioralnym w Polsce stała się faktem. Dostrzega ją również gmina Ułęż i stara się wyjść naprzeciw oczekiwaniom tej grupy społecznej. Stąd pojawiają się spotkania z doradcami i turnusy rehabilitacyjne. Rozrywek także nie brakuje. Przykładem takiej formy integracji seniorów było środowe (8 lutego) spotkanie w sali gimnastycznej Zespołu Szkół Ogólnokształcących w Sobieszynie. W wydarzeniu wzięło udział ponad sto osób z całej gminy.

SZCZEGÓLNY I WYJĄTKOWY DZIEŃ

Głównym inicjatorem zjazdu od lat jest Gminny Ośrodek Pomocy Społecznej w Ułężu, przy wsparciu i aprobacie miejscowych władz. Impreza jest cykliczna, ale miała przerwę w okresie pandemii. - *To był bardzo trudny dla nas czas. Pamiętamy osamotnienie w domach, izolację, pilnowanie przez policję, a przede wszystkim strach, który nam towarzyszył każdego dnia. Dzięki Bogu to już jest za nami, choć teraz czujemy zagrożenie wojną za wschodnią granicą* - zauważyła Barbara Pawlak, wójt gminy Ułęż.

Korzystając z ustania obostrzeń, GOPS i samorząd zdecydowały się zaprosić seniorów do zabawy. - *Dzień ten należy uznać za szczególny i wyjątkowy. Powróciło tak lubiane i oczekiwane spotkanie seniorów naszej gminy. Odbywa się ono w czasie karnawału, dlatego wierzymy, że będzie równie wspaniałe, jak tamte poprzednie* - podkreślał witając zebranych Michał Paprota, kierownik ośrodka.

Zgromadzenie tak dużej liczby mieszkańców nie mogło się obyć i bez życzeń, tym bardziej, że było to pierwsze spotkanie w Nowym Roku. Zdrowia, pokoju i radości życzyła wójt Barbara Pawlak oraz starosta rycki Dariusz Szczygielski.

NA ŻYCZLIWOŚĆ ZAWSZE JEST CZAS

Zazwyczaj noworoczne spotkanie seniorów było połączone z opłatkiem i kolędowaniem. W tym roku z racji na kalendarz, mogło być już tylko karnawałowe. Ale to nie przeszkadzało w duchowym przeżyciach. - *Okres Bożego Narodzenia rzeczywiście minął, ale nigdy nie minie czas na to, by dzielić się dobrocią i miłością. Bo czas na miłość i czas na życzliwość jest zawsze* - przekonywał ks. Marek Śliwa, proboszcz parafii Sobieszyn.

Gest miłości wyraziły śpiewem i wierszami najmłodsi mieszkańcy gminy. Dzieci z oddziału przedszkolnego wykonały piosenki i scenkę z myślą o niedawnym święcie babci i dziadka. A swoich przemyśleń w skeczu i poezji nie pożałowały Anna Jurkowska, przewodnicząca KGW w Ułężu oraz Zofia Lemieszek, poetka z Sobieszyna. Miłym akcentem była też gra na gitarze, czym uraczyła zebranych Elżbieta Miłosz Przy tych dźwiękach płynęły chóralne śpiewy piosenek biesiadnych.

Wszystko to sprawiło, że atmosfera na spotkaniu była przednia. - *Super jest. Przyszło w tym roku bardzo dużo osób* - mówi Mariola Buczek. - *Warto było przyjść i popatrzeć chociażby na te dzieci. Jak Bóg da, za rok znów przyjdę* - dodaje Halina Ambrożek.

Tomasz Kępka

Śpiewy i wierszyki najmłodszych mieszkańców gminy były jednym z ciekawszych akcentów środowego spotkania seniorów

Zofia Lemieszek z Sobieszyna uraczyła słuchaczy swoimi wierszami

Zabawny skecz o wizycie w sanatorium przedstawiła Anna Jurkowska, przewodnicząca KGW w Ułężu

Biesiada nie mogła obyć się bez gitarowej muzyki. O ten element zadbała ....

Uczestników środowego wieczoru ubawiła scenka dzieci z oddziału przedszkolnego w Sobieszynie. Maluchy zaprezentowały dialog babci i dziadka

Wśród seniorów, na spotkaniu w Sobieszynie pojawiły się Krystyna Radkowska i Janina Siedlec

Z zaproszenia na spotkanie skorzystały: Zofia Sęk, Zofia Płowaś i Jadwiga Grzechnik. - Przychodzę na takie biesiady już od 10 lat. Wyjście z domu jest korzystne. Mieszkam sama, a tu można kogoś spotkać i porozmawiać - przyznaje pani Jadwiga

Karnawałowa impreza podobała się Jadwidze Markiewicz oraz Ryszardowi i Halinie Ambrożkom. - Takie spotkanie to świetny pomysł. Warto było przyjść, choćby ze względu na występ dzieci. Można się odstresować. Jak Bóg pozwoli, za rok też przyjdziemy z mężem - mówi pani Halina

Wieczór na zabawie postanowili spędzić również: Mariola Buczek oraz Jadwiga Sokołowska z mężem Andrzejem. - Jest super, warto było przyjść. W tym roku jest dużo więcej uczestników niż w poprzednich latach - przyznają zgodnie panie

eprasa.pl 9e17443202

KRZYŻÓWKA z HASŁEM Nr 7 (2023)

Litery z pól ponumerowanych od 1 do 19 utworzą rozwiązanie niniejszej krzyżówki

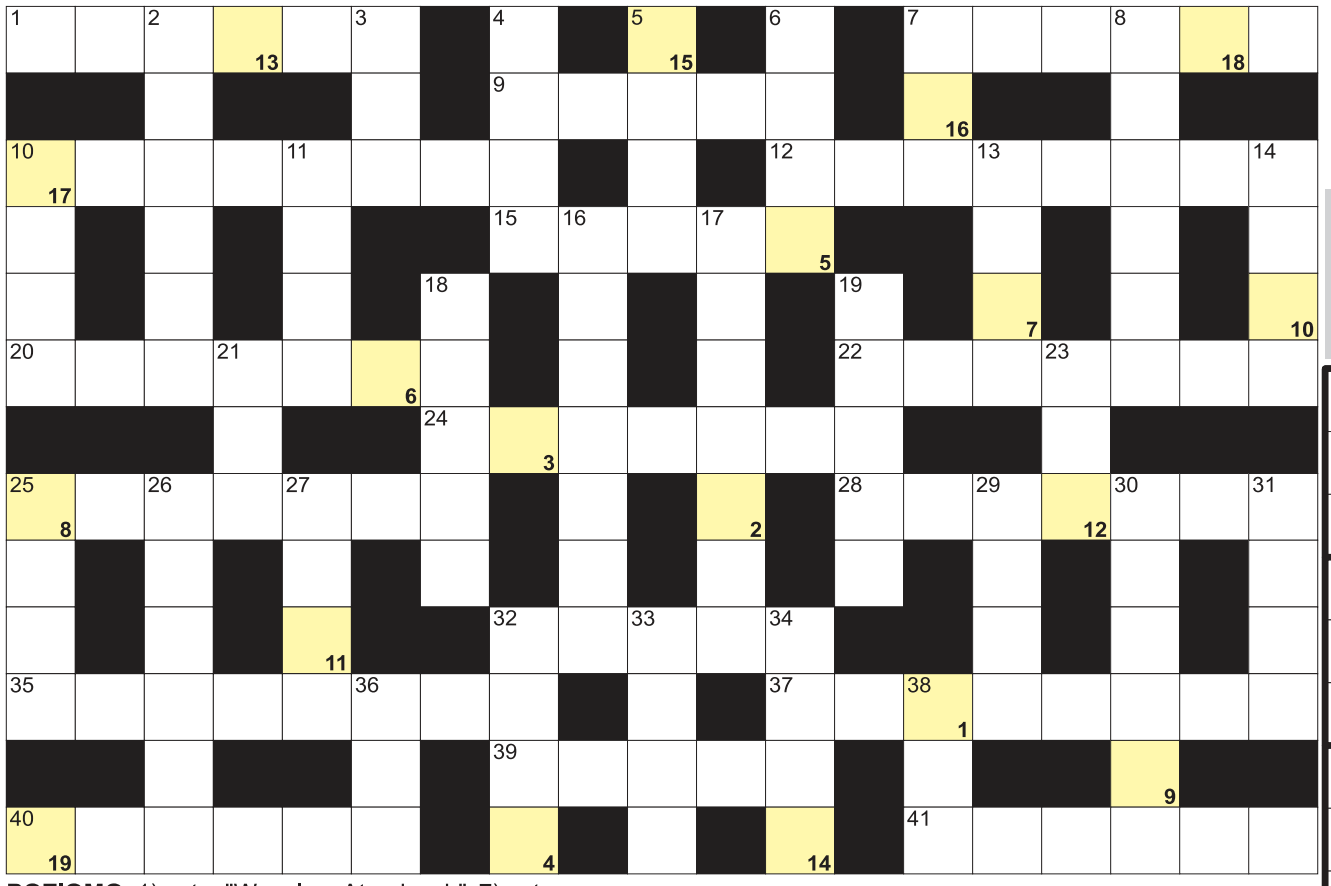

POZIOMO: 1) autor "Wesela w Atomicach"; 7) potocznie o nauczycielu; 9) płynie przez Monachium; 10) inaczej kręg szczytowy; 12) Stanisław, znany z roli Hansa Klossa; 15) inaczej manila, włókno; 20) oszlifowany diament; 22) włosy wyrosłe po ufarbowaniu; 24) manuskrypt inaczej; 25) niemiecki samochód sportowy; 28) dwudziesta litera alfabetu greckiego; 32) regionalna odmiana języka; 35) osoba wykonująca tatuaże; 37) stolica Syrii; 39) antylopa Derbiego; 40) aga, ropucha olbrzymia; 41) kalait, minerał.

PIONOWO: 2) dziury w ścianie; 3) wąż z "Księgi dżungli" Kiplinga; 4) miasto ze Sfinksem; 5) psia ręka; 6) pogłoska, plotka; 7) potocznie o trzmielu; 8) rózgi liktorskie krócej; 10) kury i gęsi; 11) duże wzniesienie; 13) inaczej o apopleksji; 14) ostre jodły i świerku; 16) inaczej karpiel, odmiana kapusty; 17) obsługuje gry w kasynie; 18) przyczyna nerwic; 19) Małgorzata dla przyjaciół; 21) bywa pełen grzybów; 23) często mylone z pszczołami; 25) lotniczy lub morski; 26) zarządza uczelnią wyższą; 27) pierwiastek Sn; 29) wykładowa lub operacyjna w szpitalu; 30) Miller, były premier Polski; 31) stolica Grenlandii; 32) ostrze strzały; 33) tatarskie ziele inaczej; 34) z Melku, bohater powieści "Imię róży"; 36) dziewiętnasta litera alfabetu greckiego; 38) kończy partię szachów.

SPONSOREM NAGRODY JEST:

studio druku

Ryki, ul. Szkolna 1 (budynek GS na rogu)
tel. 508 823 563

ZDJĘCIA DO DOKUMENTÓW
- ekspresowa realizacja
- możliwość wyboru ujęcia
- dowolny format

Na rozwiązanie krzyżówki z gazety nr 7/2023 czekamy do 27 lutego 2023 roku. Hasła krzyżówek należy dostarczyć do naszej redakcji lub wrzucić do skrzynki kontaktowej z podaniem imienia, nazwiska i adresu.

studio druku

Ryki, ul. Szkolna 1 (budynek GS na rogu)
tel. 508 823 563

Sprawdź się w Naszym SUDOKU:

Wypełnij poniższe diagram 9×9 w taki sposób, aby w każdym wierszu, w każdej kolumnie oraz w każdym z dziewięciu pogrubionych kwadratów 3×3 znalazło się po jednej cyfrze od 1 do 9:

3	7			6	2			
	2	9	1			7		
5		1				9	2	8
8			4	9	6	1		7
	4			1			9	6
1		6	7	5	3			4
9	8	4						
							3	
6	1			2		5	4	

6		8			3		2	4
4	3							
				5			8	
8	6		4	7			3	
	7	4	1	6	2	8	9	5
1			5					7
2		6		4		1		
	4	3	8			6		
	8		7	2	6	9		

JOLKA z HASŁEM Nr 7 (2023)

kolorowe bloki czytane poniżej pionowo, utworzą rozwiązanie:

Na diagramie poniżej ujawniliśmy wszystkie spółgłoski "L". Miejsce wpisu haseł do odgadnięcia. Rozwiązaniem jest hasło z kolorowych bloków z oznaczonymi literami pomocniczymi czytanych pionowo.

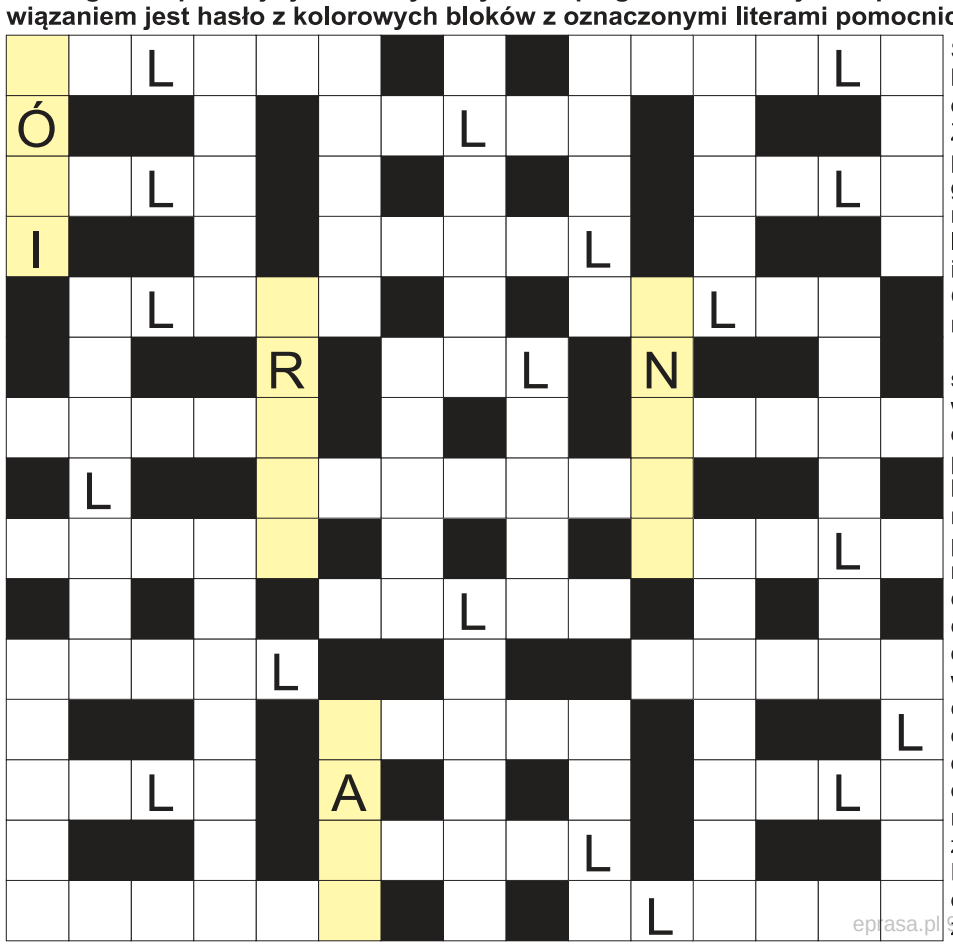

Santor i Jarocka z estrady; działkowe z altankami; benzyna lub olej napędowy; inaczej o kleryku; Żelazowa, rodzinne miasto Chopina; szpulka papieru toaletowego; i maskowy, i maturalny; jedenasta litera alfabetu greckiego; lecą, gdzie drwa rąbią; "... w Krainie Czarów", książka Lewisa Carrolla; kule do gry w snookera; nerka lub serce; mityczny ojciec Ikara; Collodi, napisał "Pinokia"; ścina drzewa w lesie; najwyższy wulkan Kostaryki; honorowy oddaje krew; specjalista od hodowli psów; włócznie ułanów; Mormi borneański krócej; izba klasztorna lub więzienna; Szaron, były premier Izraela; na końcu pacierza; dymka na działce; Seroczyńska, polska łyżwiarka; Bocelli, włoski śpiewak; tanie irlandzkie linie lotnicze; pracownia, warsztat artysty; stolica Szwajcarii; pęcherzyk od oparzenia; drogowa holuje zepsute auta; okulary narciarza; domowe do odrobienia przez ucznia; armatnia lub ziemska; i kciuk, i wskazujący; rodzinne miasto Louisa Pasteura; stolica Czech; inaczej osłomuł, mieszaniec; "... Zasłużonych" na Powązkach.

eprasa.pl

WYKREŚLANKA: ukryliśmy 21 kraterów uderzeniowych. Wykreślisz je od góry do dołu, od lewej do prawej i na ukos: Wetumpka, Dhala, Spider, Elbow, Goyder, Ames, Luizi, Warkziz, Kara, Bigasz, Oasis, Tswaing, Bosumtwi, Mistastin, Manson, Aorounga, Siljan, Acraman, Sudbury, Kabira oraz Mizarai.

E	A	R	E	K	A	M	Y	K	S
L	M	O	D	H	A	L	A	U	U
B	O	I	R	N	U	B	D	B	M
O	R	G	S	O	N	B	I	B	I
W	Y	O	S	T	U	G	A	R	Z
A	N	Y	A	R	A	N	N	Y	A
R	M	D	Y	S	L	S	G	B	R
K	J	E	Z	O	I	U	I	A	I
Z	W	R	S	L	B	S	I	N	S
I	K	E	J	A	O	W	U	Z	P
Z	M	A	T	R	S	I	J	L	I
I	N	A	R	U	U	J	A	E	D
M	A	C	R	A	M	A	N	J	E
N	E	R	O	N	T	P	E	D	R
O	H	Y	J	K	W	I	K	I	N
S	T	S	W	A	I	N	G	A	C

DODAJ SWOJE OGŁOSZENIE

Jak zamieścić ogłoszenie drobne w gazecie? Wybierz jeden ze sposobów.

SMS

Wyślij SMS z treścią ogłoszenia (maksymalnie 160 znaków), pod nr **74550** zaczynając od skrótu **TGO.** Przykład: TGO.oddam szczeniaki w dobre ręce.
Podaj miejscowość oraz numer telefonu kontaktowego. Koszt SMS-a wynosi 4,92 zł z VAT.
Ogłoszenie ukaże się w kolejnym wydaniu gazety.
Serwis funkcjonuje we współpracy z firmą Bild Presse z siedzibą w Łodzi.

KUPON

Napisz treść ogłoszenia na wyciętym z gazety, ważnym kuponie i dostarcz go do redakcji lub wrzuć do skrzynki kontaktowej gazety. Możesz także wysłać go pocztą.
Ogłoszenie jest bezpłatne i ukaże się w kolejnym wydaniu gazety.

REDAKCJA

Przyjdź do redakcji i podaj treść ogłoszenia. Cena za jedną emisję wynosi 5,00 zł z VAT.

Ogłoszenie dostarczone do redakcji do poniedziałku do godz. 10:00 ukaże się w najbliższym środowym wydaniu. W przypadku wysłania kuponu pocztą lub wrzucenia do skrzynki kontaktowej o terminie publikacji decyduje data dotarcia kuponu do redakcji.
Redakcja zastrzega sobie prawo ingerencji w treść ogłoszenia w przypadku, gdy podana kategoria jest niezgodna z treścią ogłoszenia, lub gdy treść ogłoszenia zawiera błędy ortograficzne lub stylistyczne. **Redakcja nie odpowiada za treść ogłoszeń.**

UWAGA!
JEDEN KUPON = JEDNA OFERTA

Pamiętaj, że w jednym ogłoszeniu można podać tylko jedną ofertę sprzedaży, kupna, czynności. W przypadku, gdy w ogłoszeniu będzie więcej ofert, opublikowana zostanie pierwsza w kolejności.

Przykład: z ogłoszenia „Sprzedam kosiarkę rotacyjną, meble kuchenne, rower górski..." opublikowana zostanie oferta sprzedaży kosiarki rotacyjnej. Pozostałe dwie rzeczy należy podać w kolejnych ogłoszeniach.

OGŁOSZENIA

MIESZKANIE SPRZEDAM

MIESZKANIE 4-pokojowe 78,28m2, cena do uzgodnienia, Dęblin na osiedlu 15 PP Wilków, pierwsze piętro, tel. 691 503 999

MIESZKANIE w bloku 73m2 okna Wsch - Zach, balkon + garaż murowany z kanałem. Żelechów tel. 510 333 331

MIESZKANIE 2 pokojowe w Dęblinie na oś. Staszica 47m2, tel. 511 271 414

MIESZKANIE KUPIĘ

MIESZKANIE w bloku 2-pokojowe w Rykach. Tel: 607 084 093

MIESZKANIE w Garwolinie najlepiej poniżej 50 m2, może być do remontu. Gotówka. Tel: 690 689 488

DOM SPRZEDAM

DOM bliźniak w Rykach, ul. Graniczna. Tel: 607 084 093

DOM w Dęblinie na ul. 1 Maja, 74 m2 plus budynki gospodarcze 44 m2 na działce 631 m2, budynki do remontu, wszystkie media w działce. Tel. 512 315 191

DOM wolnostojący działka 8,5 ara, parterowy, trzy pokoje, kuchnia, łazienka, około 100 m2, na działce znajdują się pomieszczenia gospodarcze, media doprowadzone, Dęblin, ul. Kocka, tel. 601 507 630

2 pokoje+ kuchnia, ganek, działka 18 arów, zabudowania gospodarcze, cena do uzgodnienia, Zajezierze/ Dęblin, tel. 691 197 930

LOKAL SPRZEDAM

NIERUCHOMOŚĆ pod działalność gospodarczą, lokal - 79m2, działka 1200m2, parking, cena do uzgodnienia, Stężyca ul. Rokicka 2, tel. 661 488 814 , 661 909 466

DO WYNAJĘCIA POSIADAM

MIESZKANIE 75 m2 na II piętrze; 3 pokoje; łazienka; kuchnia; balkon ok 7 m2; do wynajęcia od zaraz; po remoncie kapitalnym; bezczynszowe; bardzo jasne i ciche; miejsce parkingowe; cena 2.000 zł + opłaty Tel. 500 193 276.

MIESZKANIE 43m2 na osiedlu Apartamenty nad Wilga; przy Targowej 6 w Garwolinie; umeblowane; 2 pokoje + łazienka; 4 piętro; w bloku winda; miejsce postojowe w garażu podziemnym; więcej szczegółów telefonicznie Tel. 500 851 976.

POMIESZCZENIE 25m2, garażowe na drobną działalność gospodarczą lub magazynową, cena 350zł, Dęblin ul. Wiślana 6, tel. 604 059 540

PAWILON handlowy 25m2 w idealnym stanie (rolety+ klimatyzacja, alarm), cena 1200zł, Dęblin ul. Wiślana 6, tel. 604 059 540

WYNAJMĘ plac pod komis samochodowy na stacji paliw w Maciejowicach, cena 2 zł/m2, tel. 888 302 303, 608 057 374

MIESZKANIE, Ryki, III piętro, 38m2, 2 pokoje, kuchnia, łazienka, balkon, piwnica, miejsce parkingowe, w pełni wyposażone, ul. Karola Wojtyły, 1400 zł + czynsz 400 zł + prąd, tel. 697 046 194

DO WYNAJĘCIA SZUKAM

MIESZKANIE ok. 40 m2; najchętniej umeblowane; dla pary; w Garwolinie; rozważę każdą propozycję; proszę dzwonić po 16:00 Tel. 504 370 235.

DZIAŁKA POLE SPRZEDAM

DZIAŁKA budowlana w Stężycy nr 461/1 o pow. 0,4 ha, 80x50, ogrodzona, częściowo utwardzona kostką brukową, z możliwością wielorakiej zabudowy i podzielenia na 2, wszystkie media w ulicy, dwa wjazdy, cena do uzgodnienia, tel. 501 588 212

DZIAŁKA rolno budowlana w Brzezinach o pow. 0,4ha, na działce rozpoczęta jest budowa hali magazynowo składowej o wymiarach 36x9,5m z budynkiem socjalnym, media w pobliżu przyłącza elektryczne na działce, z możliwością działki rekreacyjnej, cena 30 zł/ m2

KUPON NA BEZPŁATNE OGŁOSZENIE DROBNE

*PROSIMY WYPEŁNIĆ CZYTELNIE DRUKOWANYMI LITERAMI

TREŚĆ OGŁOSZENIA: .....

.....

.....

MIEJSCOWOŚĆ: .....

CENA: .....

TELEFON KONTAKTOWY: .....

TWÓJ Głos

KUPON WAŻNY DO **27 lutego**

eprasa.pl 9e17443202

AUTO CZĘŚCI
- części zamienne
- akumulatory
- akcesoria
- oleje
- kosmetyki
- filtry
- wycieraczki
- chemia

VERTI AUTO CZĘŚCI
DOWÓZ DO KLIENTA
TEL. 730 350 490
Ryki, ul. Słowackiego 2a (parking od ul. Warszawskiej)

OKRĘGOWA STACJA KONTROLI POJAZDÓW
WAROWNY AUTO SERVICE
WSZYSTKIE POJAZDY I RODZAJE BADAŃ
Do każdego badania upominek lub bon gotówkowy
Sprawdź upominki na naszej stronie
Pon-Pt: 8:00-19:00
Sobota: 8:00-14:00
RYKI, Stara Dąbia 32, tel. 81 865 11 01 www.StacjaKontroliPojazdowRyki.pl

DOCIEPLANIE BUDYNKÓW
SZYBKO • TANIO • SOLIDNIE
tel. 502 053 214

do uzgodnienia, tel. 501 588 212

DZIAŁKI ODROLNIONE (dwie); powierzchnia 1000 m2; w miejscowości Górki; cena do uzgodnienia Tel. 515 073 247.

1 ha starego lasu w Swatach. Tel: 512 315 191

DZIAŁKA budowlana w Kłoczewie, ul. Leśna pow. 0,1629 ha, szer. 22,12 do 20,25m, długość 86,01 do 76,13m, cena do uzgodnienia, proszę dzwonić po godz. 17:00, tel. 665 762 816

DZIAŁKI odrolnione; powierzchnia 1000 m2; w miejscowości Górki; cena do uzgodnienia Tel. 515 073 247.

SIEDLISKO we wsi Bramka gm. Kłoczew, media, pow. około 1ha, cena do uzgodnienia, więcej informacji pod nr tel. 573 911 090

DZIAŁKA rolno-budowlaną w centrum Korytnicy o pow. 52 a (wym. 45 x 120 m) na zabudowę lub inwestycję. Nr ewid. 452 i 469. Dostęp do drogi publicznej. Uzbrojona w wodę i prąd. Tel. 721 815 905

DZIAŁKA budowlana w Wildze/okolice Skurcza, przy ul. Saperów. Działka zalesiona, z księgą wieczystą. Powierzchnia działki 2137 m2. Tel. 669 557 717

PILNIE 2 działki budowlano - rolne o powierzchni 0,69 i 1,20ha, szerokość ~ 19m + las 0,25ha, działki odrolnione , czyste, równe pole uprawne, wszystkie dokumenty gotowe do sprzedaży, w całości lub na części, cena do uzgodnienia, Stara Rokitnia, tel. 663 647 909

DZIAŁKE około 8 arów, szerokość 9m, wszystkie media w ulicy, cena do uzgodnienia, Dęblin-Rycice, tel. 667 775 517

POSESJE budynek gospodarczo-mieszkalny, stodoła, działka 0,19ha, woda, prąd, ogrodzona, cena do uzgodnienia, Kawęczyn gm. Maciejowice, tel. 604 385 566

POLE 1,57ha. Brześce, tel. 81 866 37 38

SZESNAŚCIE atrakcyjnych działek budowlanych w Żelechowie przy ul. Długiej, od 2.098 m2 do 2.325 m2. Cena do negocjacji. Tel: 737 464 682

DZIAŁKA POLE
KUPIĘ

WYDZIERŻAWIE pole uprawne lub nie użytki , Rososz, Leopoldów, Lasocin i okolice, tel. 510 051 435

DZIAŁKĘ budowlaną w Rykach. Najbardziej interesuje mnie okolica ulic Okopowa, Złota, Agamemnona, 15 PPWAK, rozważę również inne propozycje, proszę o kontakt tel. 694 341 606

WEZMĘ w dzierżawę grunty orne Kłoczew +/-10, warunki dzierżawy do ustalania. Tel: 667 236 844

KUPIĘ lub przyjmę w dzierżawę grunty rolne, Przykwa, Kłoczew, miejscowości sąsiadujące, tel. 663 855 914

POLE lub nieużytki, łąkę w Rykach lub okolicy Ryk, około 50 arów, cena do uzgodnienia. Ryki, tel. 537 011 983

SAMOCHÓD
SPRZEDAM

ALFA romeo 166 2.4 jtd z 2002 roku, zarejestrowany z ważnym ubezpieczeniem, pali, jeździ, sprawny technicznie, w całości lub na części, kolor srebrny. Cena 2.500 zł. Ryki, tel. 604 645 106

AUDI a4b5 1.8 benzyna + gaz, 1997r. kolor zielony, cena 6600zł stan bardzo dobry, opłaty ważne tel. 667 483 922

AUDI a4 b6 1.9 tdi, 2004 r., stan idealny. Cena 13.600 zł. Tel: 724 101 130

CITROEN C3 II 1.4 benz. z 2011 roku, przebieg 113.000 km, klimatyzacja, centralny zamek, el. szyby, el. lusterka, airbag x 6, ABS, ASR, wsp. kier., stan bdb, ważne OC i przegląd. Cena 21.500 zł. Ryki, tel. 792 453 842

CITROEN DS3 2012 1.6ehdi. przebieg 206000 cena 24900zl do negocjacji, bogate wyposażenie, po wymianie rozrządu, filtrów, oleju, PT05.23 OC05.23 tel. 604 891 618

FORD Fiesta; 93 rok; oryginalny lakier i części; pełne opłaty; jeżdżący, na chodzie; cena do uzgodnienia; okolice Garwolina Tel. 504 914 155.

FORD Mondeo; 2004 rok; kombi; kolor szary; po kompletnym remoncie; cena do uzgodnienia; Stary Miastków Tel. 511 107 208.

HYUNDAI ix35 1.7 CRDI 115 KM 2013r. lift 206 000 km, 1 właściciel, biały, panorama, pół skóra, napęd na przód, manual, łańcuch rozrządu, ledy przód-tył, 2 kluczyki, bez dwumasy, alusy 17", nigdy nie palone w aucie, cena 51 000 zł. Ryki, tel. 693 717 635

OPEL astra h 1.7 diesel 125km gtc 2008r. przebieg 317701km stan bardzo dobry, cena 12.500 do negocjacji, tel. 669 358 003

OPEL corsa 1.0 z gazem 2004r. przebieg 230 tyś. km. klimatyzacja, centralny zamek, el. szyby, cena 3 600zł. Ryki, tel. 510 768 921

PEUGEOT 2008, 1.2 benzyna-turbo, 2016r. salon Polska, 102 000 km, wyposażenie max, brązowy met, cena do uzgodnienia, tel. 531 184 972

PEUGEOT 2008, 1.2 t. benzyna, 130 KM, 2018r. 39 tyś. km. stan idealny, srebrny kolor, max wyposażenie, 17 cali felgi, bez wkładu finansowego, cena 61 900 zł. Ryki, tel. 883 462 449

PEUGEOT 307, 2.0 HDI, 2003 r. kombi, 193 tys. km. wspomaganie, el. szyby, el. lusterka, klimatyzacja, stan bardzo dobry, niebieski metalic, cena 11 700zł. Ryki, tel. 507 348 304

PEUGEOT 407 diesel, 2L HDI, 2005r. cena 6 600zł. Ryki, tel. 722 048 495

SUZUKI JGNIS 2005r, 93tys/km, 1.3 benzyna + gaz, założony w sierpniu 2022r, wymieniony rozrząd, klimatyzacja po serwisie, cena 16 900zł do negocjacji, tel. 505 077 629

TOYOTA yaris 1.33 benzyna, 2014r. 92 tys. km. bogate i atrakcyjne wyposażenie, dwa komplety kół, pierwszy właściciel w kraju, stan bardzo dobry, cena 38 900 zł. Zalesie, tel. 691 402 913

TOYOTA yaris 2009r. 1,0 B+G, przebieg 266 tyś, czerwona, 5-d, oc - czerwiec, przegląd grudzień, gaz - 25r. 2 kpl. kół af, cena 10 900 zł. Ryki, tel. 504 866 604

VW POLO V, 2015 r, 1.2 TSI, 90 KM, 67 tys. km., kolor czarny, stan BDB, 39900 zł. Ryki, tel. 883 462 449

SAMOCHÓD
KUPIĘ

KUPIĘ każde auto do 8 000 zł. Tel. 577 079 999.

WEZMĘ w dzierżawę grunty rolne, Kłoczew i okolice, warunki do ustalania. Tel: 790 772 445

MOTO RÓŻNE
SPRZEDAM

HAK do Renaut Scenic II z gniazdem, wiązką przewodów i modułem. Cena do uzgodnienia. Dęblin 81 8830 810

OPONY- dętki lotnicze, różne rozmiary, np. 480x200, cena do uzgodnienia, tel. 517 120 621

OPONY letnie 2 szt. toyo, 215/55R17, tel. 662 596 281

WYPRZEDAŻ MAGAZYNU
- drzwi
- okna
- zamki
- szyldy
- naświetla drzwiowe

arkusze blachy tłoczonej
Tel. 692 473 051
JUWENT ul.Budowlana 3
Zapraszamy od Pn-Pt 7.00-15.00

ALMAR trans
- KRUSZYWA DROGOWE
- PIASEK-ŻWIR-POSPÓŁKA
- WAPNO NAWOZOWE
- KAMIEŃ OGRODOWY
- PIASEK DO MIXOKRETA
- OTOCZAKI

KŁOCZEW
tel. 502 215 457

USŁUGI KOMINIARSKIE
FREZOWANIE KOMINÓW
- czyszczenie mechaniczne
- wkłady kominowe
- ceramika izolowana
- odbiory, przeglądy

do każdego frezowania NASADA GRATIS!
KOM-FREZ tel. 783 493 576

eprasa.pl 9e17443207

SZAMBA
zbiorniki betonowe na scieki
domowe, przemysłowe, deszczówkę, gnojowicę
tel. 791 519 607
www.szambabetonowe-brat-bet.pl, brat-bet@wp.pl

P.P.H.U. DALEX
USŁUGI ZIEMNE
www.dalex-robotyziemne.ngb.pl
- wykopy, niwelacje, plantowanie
- załadunki, rozładunki
- transport wywrotkami
- usługi minikoparką, koparko-ładowarką i koparką
- sprzedaż piachu, żwiru
KRUSZYWO BETONOWE

MAKLESZ
- wykopy, zasypy, plantowanie
- transport piachu, żwiru, pospółki, ziemi ogrodowej
- transport 20-30 ton
- piasek kwarcowy
- kruszywo betonowe, drogowe i ozdobne
- układanie kostki brukowej
- zamiatanie dróg i parkingów
WAGA 60 ton
08-500 Ryki, ul. Swatowska 20
tel. 602 284 292, 698 642 151

USŁUGI ZIEMNE
KOPARKĄ KOŁOWĄ I MINIKOPARKĄ
ODŚNIEŻANIE dojazdów, posasji, parkingów
TRANSPORT 20-30 T żwir, piach, kruszywa i inne
JARKOP Jarosław Dembek
Czernic 38, 08-550 Kłoczew
tel. 721 094 302

P.P.H.U. DALEX
OGRODZENIA
- betonowe i panelowe
- słupki, podmurówki do siatek i paneli
- produkcja sprzedaż montaż
- furtki i bramy panelowe
SZAMBA KOMPLEKSOWO
kręgi przepusty i inne
wyroby betonowe
www.dalex-robotyziemne.ngb.pl
Ryki, Kazimierzyn 2
tel. 606 212 049

POSADZKI MIXOKRETEM
UDZIELAM GWARANCJI NA POZIOM
TYNKI AGREGATEM
T. Panasiewicz - 663 776 972

STOŁY, KRZESŁA ŁAWOSTOŁY
sęk
Elewacje, boazeria, listwy wykończeniowe z drewna, wieszaki ścienne, schody, tralki, parapety, sklejka, akcesoria meblowe
Ryki, ul. Przemysłowa 90
kom. 606 14 12 10, 660 711 670
www. sek.sklep.pl, e-mail: firma.sek@wp.pl

OPONY letnie dunlop 2 szt. 185/60R15, 2 szt. 165/65R15, renault twingo, smart, mogę sprzedać parami, tel. 662 596 281

OPONY letnie, rozmiar 235/55R18, 2017r., 4 szt., stan bardzo dobry, cena do uzgodnienia, tel. 601 314 747

OPONY lotnicze wraz z dętką o wymiarach 600 x 180, średnica zew. 60cm, szerokość 18cm, otwór wew. 27cm, oraz używane opony lotnicze 800x200, średnica zewnętrzna 80cm, szerokość 20cm, otwór Q 41,6cm, opony lotnicze 5,95x185 z dętką - nowe , wysokość 59,5cm, szerokość 28cm otwór, cena do uzgodnienia, Dęblin, tel. 663 647 909

PRZYCZEPKA 225x125 zarejestrowana ubezpieczona 2022r. tel. 603 741 334

SILNIK 1.9 dci, 2001 ze skrzynią biegów i resztą podzespołów z ośmioma kołami: zima lato, oraz koła dojazdowe od renault laguna, cena do uzgodnienia, 4 km od Ryk, tel. 667 643 262

TRAKTORKI kosiarki z koszem lub bez kosza, tel. 514 633 149

MOTO RÓŻNE
KUPIĘ

STARE motocykle typu WSK, SHL, Komar i części oraz silniki stacjonarne S, tel. 514 633 149

MOTOCYKL stary, tel. 607 465 450

MOTOROWER komar, romet lub skuter, cena do uzgodnienia. Ryki, tel. 537 011 983

MASZYNY ROLNICZE
SPRZEDAM

PRZYCZEPA rozrzutnik, dzwonić po 17:00, tel. 601 927 174

BRYCZKI samoróbki; 2 sztuki; cygańska i na resorach; cena do uzgodnienia; Stary Miastków Tel. 511 107 208.

SANIE dębowe z 1961 roku; cena do uzgodnienia; Stary Miastków Tel. 511 107 208.

SIEWNIK do zboża Poznaniak; garażowany; stan bdb; cena do uzgodnienia; Maciejowice Tel. 798 524 880.

AGREGAT uprawowy; przedsiewny; szerokość 4 metry; z wałkami doprawiającymi; z mechanicznym hydropakiem; cena 6.100 zł; okolice Gończyc Tel. 607 545 514.

TAŚMOCIĄG 6m, okolice Kłoczewa, tel. 509 380 417

SIEWNIK poznaniak, okolice Kłoczewa, tel. 509 380 417

PŁUGI 2, grudziądzkie. Cena do uzg. Tel: 693 106 228

PRZYCZEPA do przewozu beli, 2 osiowa, cena 6 500zł tel. 693 106 228

PRZYCZEPA 4 tony sztywna, cena 4300zł, tel. 693 106 228

WÓZ żelazny do ciągnika, cena 1250 zł. Tel. 693 106 228.

LINY stalowe do zgarniaczy obornika fi10, fi12, fi13, koła linowe oraz zakuwanie lin. Tel. 603 346 594.

ROZSIEWACZ do nawozu, kod, taśma dobra opony jodełka, stan bardzo dobry, tel. 505 900 999

PŁUGI Grudziądz 4 skiby prosta ramka ładne lemiesze stan dobry, tel. 669 717 566

BRONY 5 polowe tel. 721 330 269

OPRYSKIWACZ 400litrowy jar-met, oborywacz 5 tel. 507 200 584

CIĄGNIK c-3603p z kabiną rok 1990 oryginał, stan bardzo dobry tel. 516 052 314

PRASA pasowa z regulacją bel mało używana, stan bardzo dobry tel. 516 052 314

SADZARKA do ziemniaków solan sa-1,stan bdb., mało używana, okolice Dęblina, tel. 665 913 603.

SIEWNIK ciągnikowy przerobiony z 2 13 stan dobry tel. 694 851 824

WAŁKI strunowe; podwójne; do agregatu talerzówki; cena 1.100 zł; Żelechów Tel. 537 013 221.

CZĘŚCI do Bizona; podsiewacz, sito, chłodnica; cena 600 zł; Żelechów Tel. 537 013 221.

ROZSIEWACZ nawozu KOS: 600 kg; cena do uzgodnienia; okolice Garwolina Tel. 506 668 445.

OŚ do rozrzutnika; cena 850 zł; okolice Garwolina Tel. 506 668 445.

DACHY
DASDACH Sylwester Polak
SPRZEDAŻ - MONTAŻ
wymiana kompletnych pokryć dachowych
WYCENA•POMIAR•TRANSPORT - GRATIS
dasdach@wp.pl • www.dasdach.pl
oferujemy:
blachodachówki, blachy trapezowe, okna dachowe, dachówki ceramiczne i cementowe, blachy na rąbek, sprzedaż drewna
promocyjne ceny
Ryki, ul. Warszawska 130a (za Orlenem po prawej stronie)
tel. 604 777 458, tel. 660 760 067
Żelechów, ul. Chłopickiego 54 (obok przychodni Medicus)
tel./fax 25 754 10 81, tel. 692 593 086

KASACJA POJAZDÓW
SKUP AUT UŻYWANYCH
DO 10 TYSIĘCY ZŁOTYCH
TEL. 881 372 442
- ZŁOMOWANIE I KASACJE POJAZDÓW
- SKUP POJAZDÓW POWYPADKOWYCH
- ODBIÓR OD KLIENTA
- ZAŚWIADCZENIE DO WYREJESTROWANIA
- PŁATNOŚĆ GOTÓWKĄ

SKUP AUT
GOTÓWKA OD RĘKI, WSZYSTKIE MARKI, KAŻDY STAN, SZYBKA WYCENA I DECYZJA.
Dojeżdżamy, wyceniamy na miejscu.
Zadzwoń, zapytaj, 503 816 616

STUDNIE
Mirosław Izdebski
Dąbrówka Stany 74
✔ STUDNIE WIERCONE
✔ POMPY CIEPŁA
✔ DESZCZOWNIE
✔ ODWODNIENIA
608 046 239
504 320 592

USŁUGI REMONTOWO BUDOWLANE
Michał Prządka
- remonty i wykończenia wnętrz
- adaptacje poddaszy
- układanie glazury, terakoty i gresu
- malowanie, szpachlowanie
- zabudowy z płyt G-K
- sufity podwieszane
- montaż drzwi i parapetów
- docieplenia budynków
- malowanie elewacji i wiele innych
PERFEKT-BUD
Czernic 171, 08-550 Kłoczew
e-mail: perfekt-bud0404@wp.pl
669-319-899
663-359-509

WULKANIZACJA Niburski
- opony nowe i używane osobowe, dostawcze, rolnicze
- naprawa kół rolniczych i budowlanych do 56"
- prostowanie felg aluminiowych i stalowych
- czujniki TPMS
- nie czekaj w kolejce – umów się
RYKI, ul. Traugutta 17 508 433 147

OKRĘGOWA STACJA KONTROLI POJAZDÓW
Włodzimierz Lesisz
- MECHANIKA POJAZDOWA
- SKLEP MOTORYZACYJNY
- STACJA PALIW
Pełny zakres badań technicznych
08-530 Dęblin, ul. Szpitalna 2
kom. 506 17 00 95, tel. 81 88 01 920

CENTRUM STOMATOLOGICZNE
LUXDENT
Ryki, ul. K. Wojtyły 3
I piętro, nad MediVitą
lek. dent.
Sławomir KONCEWICZ
tel. 534 260 870
• leczenie próchnicy
• stomatologia estetyczna
• odbudowa zębów
• chirurgia
• protetyka
• profilaktyka
• stomatologia dziecięca
• RTG: pantomogram, zdjęcia zębowe
Rejestracja telefoniczna prowadzona jest przez 7 dni w tygodniu

AUTO KASACJA
SKUP AUT
■ Wycena przez telefon.
■ Zaświadczenie o demontażu.
■ Zwrot OC.
■ Odbiór lawetą.
■ Gotówka od ręki.
515 595 795

GABINET NEUROLOGICZNY
lek. neurolog
Mirosław LORENC
Ryki, ul. Żytnia 8 (budynek OSI) – czwartek 15 – 17
rejestracja – 696 592 389
INNE TERMINY PO UZGODNIENIU TELEFONICZNYM
nagłe przypadki – 601 445 807

PRYWATNY GABINET
DERMATOLOGICZNY
Ryki, ul. Sienkiewicza 12
Barbara BOJAR
Przyjmuje w piątki, godz. 11 -15. Rejestracja telefoniczna codziennie.
tel. 602 305 421

DIABETOLOG
Dr n.med. PAWEŁ JAROSZ
specjalista diabetolog
SANMED
ul. Żytnia 16, 08-500 Ryki
tel. 81 865-12-27
www.san-med.pl
SANMED

SANMED
Specjalistyczne Centrum Medyczne SANMED
STOMATOLOGIA -ORTODONCJA
Więcej informacji i rejestracja pod nr telefonu
535 202 010 oraz 81 865 12 27
lub w rejestracji przy ul. Słowackiego 4
Placówka znajduje się w pawilonie handlowym „MERKURY"
ul. Słowackiego 4/5C

KABINA do Ursusa C360; cena 1.300 zł; okolice Garwolina Tel. 506 668 445.

BRONY 3-polowe; cena do uzgodnienia Tel. 506 668 445.

PŁUG Unia Grudziądz; 2 i 3-skibowy; stan bdb; cena do uzgodnienia Tel. 506 668 445.

MASZYNY ROLNICZE
KUPIĘ

MASZYNY rolnicze, rozrzutnik, talerzówka, sadzarka, siewnik, prasy i inne, tel. 517 293 861

CIĄGNIK rolniczy, ursus 3512, 2812, 4512, w dobrym stanie, tel. 517 293 861

PRASA kostkująca firmy sipma, mało używana, tel. 517 293 861

MASZYNY rolnicze, agregat uprawowy, bronę talerzową, tel. 570 530 800

GLEBOGRYZARKĘ lub talerzówkę może być do remontu. Tel: 693 106 228

MASZYNY rolnicze, sprawne i do remontu, kupię ciągnik, agregaty, pługi i inne, tel. 505 900 999

MASZYNY rolnicze sprawne i do remontu, tel. 511 079 554

MASZYNY rolnicze sprawne i do remontu, tel. 669 717 566

ZETOR ursus mtz belarus john deere same case new holland t25 zubron foton proxima farmot i inne każdy stan. Tel: 535 305 302

KAŻDĄ maszynę rolniczą; sprawną lub do remontu; każdy stan Tel. 510 513 878.

KAŻDĄ maszynę rolniczą i ciągnik; stan obojętny; mogą być do remontu Tel. 506 668 445.

MASZYNY URZĄDZENIA
SPRZEDAM

AGREGAT prądotwórczy honda japoński 3KW używany oryginalny, tel. 606 690 326

PIŁA spalinowa makita, trajzega, amplituner technic sony marantz, agreat prądotwórczy honda siłowy 6 kw, agregat prądotwórczy subaru japoński 3kw, stare radio philips 1950r. ukuśnica dewalt D2711, maszyna do pisania z 1900r. tel. 572 031 910

ZBIORNIK plastikowy 1000l w koszu metalowym ocynkowanym, stan bardzo dobry, cena do uzgodnienia, Dęblin, tel. 666 903 166

OGRODOWY rozdrabniacz gałęzi do 4 cm, zasilanie elektryczne 230 V 2500 Wat, fabryczny, cena 250 zł, tel. 692 945 589

ŁUPARKA hydrauliczna do drzewa, sprowadzona z Niemiec, silnik 3,5 kw, nacisk 8t, stan bardzo dobry. Ryki, tel. 604 924 765

KOMPLET do spawania, gazy, 2 butle tlenowe, 1 butla acetylen, reduktory, 2 komplety palników, węże, cena do uzgodnienia. Ryki, tel. 600 375 564

PALECIAK do tura, nowy, szerokość ramki 120 cm, widły 120 cm, mocowanie euro ramka, cena do uzgodnienia. Ryki, tel. 606 362 739

ŁUPARKA hydrauliczna do drewna, silnik 4 kW, nowy siłownik pompa, cena do uzgodnienia. Ryki, tel. 606 362 739

FREZARKO pilarka, dolnowrzecionowa, z możliwością piłowania, cena 1850 zł, tel. 507 533 143

SILNIKI elektryczne 2KW 3KW 4 KW 5,5 KW i większe. Tel. 603 346 594.

PŁUG zagonowy 4 skibowy akpil czh 350, pierwszy właściciel, stan idealny, cena do uzgodnienia, tel. 721 296 284

PRODUKTY I PŁODY ROLNE
SPRZEDAM

DRZEWO porąbane suche różne gatunki do kominka do C.O, oraz na rozpałkę , tel. 514287 523

ZIEMNIAKI jadalne, sadzeniaki i paszowe, odmiana: catania, vineta, owacja, bellarosa, ignacy, michalina, denar, lord, cena 1zł/kg. Potok. Tel. 607 525 408.

STEMPLE sosnowe świeże 200 sztuk, cena 10zł/szt do negocjacji, tel. 660 168 336

NASIONA gryki, cena do uzgodnienia, odbiór własny. Kawęczyn, tel. 504 806 479

ORZECHY włoskie, cena 3zł/kg, Ułęż, tel. 667 531 134

SIANO w belach, cena do uzgodnienia, Korzeniów, tel. 512 189 456

DESKI olcha 5cm grubości, długość od 4-6mb, około 3m3, suche wy sezonowane, cena do uzgodnienia, tel. 604 385 566

KUKURYDZE suszoną, cała lub mielona, Paprotnia, tel. 737 406 312

SŁOMA, duże paczki ok. 150 szt. cena do negocjacji, cena ok. 3 zł/ szt. okolice Ryk, tel. 608 384 810

ZBOŻE paszowe, owies pszenżyto, słomę w belach, siano. Kłoczew, tel. 663 012 121

BELE słomy, około 80 szt., okolice Ryk, tel.601 773 051

ŻYTO ozime ok. 500 kg, cena do uzgodnienia. Leopoldów, tel. 668

GABINET
GINEKOLOGICZNY
lek. med. Marek Sidorczuk
Specjalista Ginekolog-Położnik
RYKI, ul. K. Wojtyły 3
WTOREK 15.00-17.00
SOBOTA 9.00-11.00
GARWOLIN, ul. Kościuszki 52 lok.16
PONIEDZIAŁEK 15.00-20.00
ŚRODA 15.00-20.00
PIĄTEK 15.00-20.00
603 921 645

SALONY OPTYCZNE
OPTYKA RĘKAS Agnieszka Rękas
RYKI
ul. Warszawska 100
Medivita, tel. 509 728 764
DĘBLIN
ul. Krzywa 2/4
Przychodnia rodzinna, tel. 509 728 638
czynne: od pon. do piątku w godz. 10-18
szkła korekcyjne
szkła przeciwsłoneczne
soczewki kontaktowe
duży wybór oprawek
Fachowa i miła obsługa
tel. 504 086 922

BRUK GARDEN
KOMPLEKSOWE UKŁADANIE KOSTKI BRUKOWEJ I MONTAŻ OGRODZEŃ
■ Ocieplenie, izolacja i drenaż fundamentu
■ Sprzedaż kostki brukowej (transport HDS) firm:
Semmelrock, Polbruk, VESTONE, JADAR
■ Sprzedaż ogrodzeń modułowych:
COMBET, JOMEC, Semmelrock, STYROBUD
■ Sprzedaż paneli 3D, siatki ogrodzeniowej, bram, furtek
■ Wymiana butli gazowych
Oszczywilk 67a
08-500 Ryki
sprzedaż 507 395 620
usługa 660 279 276

kicWent
KLIMATYZACJA CHŁODNICTWO WENTYLACJA
KOMPLEKSOWE INSTALACJE SANITARNE
KLIMATYZACJA
WENTYLACJA
POMPY CIEPŁA
CHŁODNICTWO
KONSERWACJA
NAPRAWA
MONTAŻ
SERWIS
ul Warszawska 55
08-500 Ryki
tel. 722 125 180
www.kicwent.pl

SYSTEMY ALARMOWE ORAZ KAMERY
- bezpłatny kosztorys wybranego systemu
- szybka instalacja
- całodobowy serwis instalacji
- całodobowy nadzór Patroli Interwencyjnych
Dowiedz się więcej: Polska Firma
ASTRA
tel. 505 017 170
tel. 502 147 256

eprasa.pl 9e17443202

ARTBET
PRODUCENT STROPÓW
KOMINY SYSTEMOWE
NOWOŚĆ W OFERCIE
- stropy Teriva
- bloczki betonowe
- nadproża L19
- pustaki wentylacyjne
- pustaki szalunkowe
- kształtki wieńcowe
www.artbet.civ.pl
www.artbet.eu
artbet@tlen.pl
08-500 Ryki, Kazimierzyn 2
tel. 608 287 493
tel/fax 81 865 33 88
TRANSPORT HDS

SPRZEDAŻ BRYKIETU TORFOWEGO
609 126 733

RECYKLING CENTER
UL. LUBELSKA 43
KIERUNEK Chrustne
SKUP ZŁOMU
- NAJWYŻSZE CENY W REGIONIE
- Odbiór złomu systemem kontenerowym
- Płatne GOTÓWKĄ
- Waga elektroniczna
- Auto kasacja
AUTO KASACJA
- Wydawanie zaświadczeń do wyrejestrowania pojazdu
- Odbiór pojazdu od właściciela
- Płatność gotówką za odebrany pojazd
- Skup katalizatorów
- Sprzedaż części samochodowych
SKUP ZŁOMU 609 126 733
AUTOKASACJA 781 200 418
SPRZEDAŻ CZĘŚCI 603 756 451

OKRĘGOWA STACJA KONTROLI POJAZDÓW
zaprasza Józek Szlendak
- BADANIA TECHNICZNE WSZYSTKICH TYPÓW POJAZDÓW
- NAPRAWY BIEŻĄCE
  - precyzyjna metoda przetaczania tarcz hamulcowych na pojazdach
- GEOMETRIA KÓŁ
- WULKANIZACJA
- OPONY NOWE I UŻYWANE
- SERWIS KLIMATYZACJI
SKLEP tel. 667 707 997
Dęblin, ul. Kocka 179, tel. 795 90 90 95, 692 405 611

- usługi ziemne
- kopalnia piachu i żwiru
- ziemia ogrodowa
- usługi transportowe
- usługi brukarskie
- zbieranie i utylizacja odpadów komunalnych i budowlanych (sprzątanie placów budowy)
P.U.P.H. BRYZBUD s.c.
Marian i Alfreda Bryzek
501 588 212
509 962 388
www.bryzbud.pl
Punkty handlowe:
• Chrustne 1 • Brzeziny
wystawiamy faktury VAT
P.U.P.H. BRYZBUD S.C.

P.H.U. Krzysztof Ząbek
Ułęż 180A, tel. 793 472 581
SKUP ZŁOMU
SPRZEDAŻ WĘGLA
PELET, BRYKIET

ROLDEKO
PRODUCENT
08-500 Ryki, Leopoldów, ul. Zielona 97
roldeko@interia.pl
ROLETY
PLISY
MOSKITIERY
ŻALUZJE
BEZ ZOBOWIĄZAŃ bezpłatny pomiar i wycena BEZ ZOBOWIĄZAŃ
793 733 400
793 933 400
www.roldeko.pl

973 862

SIANO pogodne; w kostkach; około 500 kostek; cena do uzgodnienia; Garwolin Tel. 506 290 093.

ZIEMNIAKI paszowe, cena do uzgodnienia. Ryki, tel. 603 437 844

PSZENICA i inne zboża, na terenie Ryk możliwy transport, cena do uzgodnienia, tel. 605 340 777

SŁOMA w kostkach. Białki Górne, tel. 665 899 485

OWIES 400 kg, cena 100zł, okolice Ryk, tel. 691 422 766

OWIES większa ilość. Stryj, tel. 666 815 268

PSZENICA jara, pszenżyto około 3 ton, okolice Kłoczewa, tel. 692 543 783

SIANO w belach z dowozem na miejsce, tel. 661 824 902

KUKURYDZA sucha cała i mielona, tel. 600 365 940

KUKURYDZA mielona i zakiszona w bagu, tel. 600 365 940

OWIES i pszenice do siewu, przemłynkowane, tel. 692 251 139

PASZA 18% dla bydła -1700zł/tona brutto Latowicz Ryki tel. 514 431 701

MELASA buraczana, wysłodki buraczane. Ryki Garwolin tel. 514 431 701

PRZENŻYTO jare na siew, tel. 693 034 704

PRODUKTY I PŁODY ROLNE
KUPIĘ

SKUP zbóż w Ułężu, możliwość odbioru z gospodarstwa. Wysokie ceny i szybkie płatności. Tel. 608 418 257

ZBOŻE paszowe tel. 506 550 274

AGD RTV
SPRZEDAM

LADA chłodnicza; sklepowa; szerokość 160 cm; cena 200 zł; Gadka k. Kołbieli Tel. 519 474 792.

PRALKA AUTOMATYCZNA Bosch Vario Perfect Maxx 7; stan bdb; mało używana; 7 kg załadunku; cena do uzgodnienia; Garwolin Tel. 507 734 213.

ZMYWARKE Zanussi, stan dobry, cena 500zł, Dęblin, tel. 609 560 633

MEBLE
SPRZEDAM

ŁÓŻKO sypialniane Ikea; stan dobry; wymiary 211 x 176 cm; pod materac 160 x 200 cm; plus szafka nocna z szufladą 50 x 37; cena 600 zł (do negocjacji); Garwolin Tel. 502 987 109.

2 KOMPLETY mebli młodzieżowych w kolorze olchy, 2 szafy, 2 bieliźniarki, 2 słupki, biurko z nadstawką, cena 500zł, Policzna, tel. 668 358 977

STARA szafa ubraniowa 3-4 drzwiowa, cena do uzgodnienia. Zajezierze, tel. 691 197 930

MEBLE wersalki 2 szt., fotele 2 szt., fotel rozkładany, krzesła, stoły, komody, możliwy transport, cena do uzgodnienia. Ryki, tel. 662 271 795

BUDOWLANE
SPRZEDAM

ZLEWOZMYWAK ze stali nierdzewnej, 1-komorowy; prawostronny, z ociekaczem; 80 x 60 cm; polskiego producenta Kuchinox; nakładany; stan dobry; cena 150 zł; Garwolin Tel. 502 987 109.

TARTAK
DREWNOHURT
- drewno budowlane
- więźby dachowe
- krokwie, deski, łaty, kantówki
- trociny, obrzyny tartaczne
- drewno opałowe do pieców C.O. i kominków sosna, brzoza, dąb, grab i inne w wałku i rąbane
- deska elewacyjna, podbitka
- boazeria, deska tarasowa
- Kupno dęba na pniu
- stęple budowlane
REGAMET
SPRZEDAŻ NOWOCZESNYCH POKRYĆ DACHOWYCH
WYCEŃ BEZPŁATNIE DREWNO NA SWÓJ DACH U PRODUCENTA
Nowodwór 102A
drewnohurt1@wp.pl
790 219 819

EKO-MAR
SKUP ZŁOMU
METALI KOLOROWYCH
Skupujemy:
UWAGA! UWAGA! nowe godziny pracy: pn-pt 8 -17, sob. 8-15
- złom stalowy
- metale kolorowe
- żeliwo
- akumulatory
Odbiór systemem kontenerowym
zachęcamy firmy do współpracy
ZATRUDNIMY PRACOWNIKA
atrakcyjne wynagrodzenie
Ryki ul. Królewska 147 (przy CPN AXAN)
tel. 664 029 781
WAGI ELEKTRONICZNE ODBIÓR OD KLIENTA! KONKURENCYJNE CENY!

eprasa.pl 9617443202

BOAZERIA szalówka 13x90x4000mm, dostępna 400m2 po 30 zł + vat, Korytnica 101a, tel. 607 607 700

DESKA podłogowa - tarasowa - elewacyjna, dostępna 300 m2 po 74 zł + vat, Korytnica 101a, tel. 607 607 700

LISTWA cokół dąb 20x90, dostępna 200mb, cena 35 zł/mb + vat. Korytnica 101a, tel. 607 607 700

STOPNIE dębowe 250 x 1000 -1100 x 40 mm, dostępna 400 szt po 130 zł + vat. Korytnica 101a, tel. 607 607 700

STEMPLE budowlane; długość 3 metry; cena 7 zł/szt.; większa ilość; Wola Łaskarzewska Tel. 791 835 744.

CEGŁE białą pojedynczą , 8t sztuk, cena 1zł/sztuka, Piotrowice 75, tel. 606 805 581

BLACHY panelowe brąz, t8, dobre na drzwi, cena 40 zł/m2. Maciejowice stawex, tel. 888 302 303, 600 126 019

RURY ocynkowane nowe, średnica 42,2 x 1,5mm dobre na słupki, cena 12zł/mb. Maciejowice Ryki stawex, tel. 888 302 303, 502 375 285

RURY ocynkowane średnica 48,3 x 2,9, 7mb długości, dobre na słupki, cena 33 zł/mb. Maciejowice Ryki stawex, tel. 888 302 303, 600 126 019

RURY ocynkowane nowe, średnica 42,9 x 2,9, dobre na słupki, cena 28 zł/mb. Maciejowice Ryki stawex, tel. 888 302 303, 502 375 285

PŁASKOWNIKI cienkie 3,5 mm, grubości, cena 5.50zł/kg. Maciejowice stawex, tel. 888 302 303, 600 126 019

RURA średnica 28 czarna, sztangi po 6mb, cena 2,50 zł/mb. Maciejowice stawex, tel. 888 302 303, 600 126 019

BLACHY trapezowe kolorowe, t35 długości 3 do 4 mb, cena 28zł/m2. Maciejowice stawex, tel. 888 302 303, 25 682 57 94

RURY ocynkowane nowe średnica 48,3 x 2, dobre na słupki, cena 18 zł/mb. Maciejowice Ryki stawex, tel. 888 302 303, 502 375 285

CEOWNIK z/g 40x20x1,5 mm, cena 5 zł/mb. Maciejowice Ryki stawex, tel. 888 302 303, 502 375 285

SŁUPY z konstrukcji, używane, tanio, cena 3,50zł/kg. Maciejowice stawex, tel. 888 302 303, 48 614 50 69

BLACHY trapezowe t18 akrylowe, kolorowe, tanie, cena 30 zł/m2. Maciejowice, tel. 888 302 303, 48 614 50 69

SZTACHETY metalowe, tanio, 8 cm szerokości, 120 cm długość, cena 3 zł/mb. Maciejowice stawex, tel. 888 302 303, 48 614 50 69

KRATKI metalowe 100x125cm, tanio, ocynkowane, cena 18zł/szt. Garwolin Ryki, tel. 888 302 303, 600 126 019

BLACHA łezka 3 mm 1,5x6mb, dotniemy na wymiar, cena 5,40zł/kg - 130 zł/m2. Maciejowice stawex, tel. 888 302 303, 600 126 019

DWUTEOWNIK 360 mm, 12mb długości, cena 3,50zł/ kg. tel. 888 302 303, 25 682 57 94

CEOWNIK zimnogięty 108x50x3,2, cena 32 zł/mb. Maciejowice stawex, tel. 888 302 303, 600 126 019

HEB 160 w idealnym stanie 792 cm, 40 % taniej 6 szt, cena 180 zł/mb. Maciejowice stawex, tel. 888 302 303, 48 614 50 69

RUSZTOWANIA warszawskie, producent stawex, cena 90 zł/szt. Maciejowice, tel. 888 302 303, 502 375 285

PRĘTY żebrowane średnica 12, cena 49zł/ szt. Maciejowice stawex, tel. 888 302 303, 25 682 57 94

PRĘT żebrowany średnica 10, cena 38 zł/szt. Maciejowice stawex, tel. 888 302 303, 502 375 285

WALCÓWKA żebrowana średnica 6 i 8, cena 4 zł/kg. Maciejowice stawex, tel. 888 302 303, 502 375 285

SŁUPKI z nowego profila ocynkowanego 45x40x2, 28 zł/szt, 14 zł/mb. Maciejowice Garwolin, tel. 888 302 303, 600 126 019

KĄTOWNIK z/g 20x20x1,5 mm, cena 2,50zł/ mb. Maciejowice Kozienice, tel. 888 302 303, 48 614 50 69

CEOWNIK 60x20x1,5mm dobry na poziome ogrodzenia, cena 6zł/mb. Maciejowice Ryki stawex, tel. 888 302 303, 502 375 285

CEOWNIK z/g 40x30x1,5, cena 6 zł/mb. Maciejowice Ryki stawex, tel. 888 302 303, 502 375 285

BATERIA łazienkowa; nablatowa; Omnires; srebrny chrom; zawór regulacji strumienia na boku wylewki - po prawej stronie; cena 200 zł; Garwolin

DESKI calówki i inne, tel. 602 264 122

PŁYTA brukowa Bruk Bet Novator Solo 80x80, perła srebrno-stalowa, stan: nowa, Ilość: 87,04 m2 (15 palet). Tel: 783 524 337

PŁYTY paździerzowe; 6 sztuk; 245 x 122 cm; cena do uzgodnienia; Sulbiny Tel. 798 440 749.

DLA DZIECI
SPRZEDAM

WÓZEK dziecięcy w bardzo dobrym stanie, 3W1, z torbą, parasolką, kolor szaro-czerwony, koła pompowane, cena 760zł, Dęblin, tel. 508 167 320

WÓZEK dziecięcy ze spacerówką, cena 600 zł niezniszczony, fotelik samochodowy 200 zł, tel. 507 533 143

ZWIERZĘTA
SPRZEDAM

KUCYKI; 2 sztuki; czarno-biały i brązowo-biały; ułożone; cena do uzgodnienia; Stary Miastków Tel. 511 107 208.

JAŁÓWKA wysokocielna; cena do uzgodnienia; Gąsiory Tel. 603 225 391.

KROWE 8 lat, za miesiąc wycielenie, tel. 797 398 045

BARAN kameruński i dwie kozy; cena do uzgodnienia; Garwolin Tel. 608 061 723.

PROSIAKI do dalszego chowu, okolice Ryk, tel. 725 652 700

JAŁÓWKA mięsna, LM, brązowa, tygodniowa, zdrowa, od rolnika, cena 1350 zł. Przykwa, tel. 663 855 914

TUCZNIK Swaty, tel. 796 407 068

BYCZEK tel. 782 639 376

KLACZ zimnokrwista kasztanka, w czerwcu będzie miała 2lata spokojna nieobluczana, tel. 503 846 400

2 BYCZKI, jeden czarny LM, a drugi biało-czarny HO, tel. 695 526 711

BYCZEK dwu-tygodniowy po inseminacji Montbeliarde, cena 1250 zł tel. 667 428 667

JAŁÓWECZKA mięsna czarna, trzy tygodnie tel. 691 893 254

JAŁÓWECZKA limuzine, czarna trzy tygodnie tel. 607 273 853

CIELAKI okolice Ryk tel. 727 431 684

KURY nioski 12 tygodniowe rasy Rossa, okolice Łaskarzewa, tel. 512 672 666

BYCZEK i jałówka, tel. 694 827 734

KROWA pierwiastka; cena do uzgodnienia; okolice Miastkowa Ko-

SKUP ZBÓŻ
PASZOWE I KONSUMPCYJNE
KUPIĘ KUKURYDZĘ W KAŻDEJ POSTACI
517 055 016

SKUP ZBOŻA
żyto
pszenżyto
owies
Magazyn Wola Żelechowska lub odbiór z gospodarstwa
tel. 507 663 425

SKUPUJEMY ZBOŻE NA PASZĘ
szybki przelew lub gotówka
517 055 016

SKUP BYDŁA I CIELĄT
KONKURENCYJNE CENY
- byki - jałówki - krowy - konie
wysyłam na export
ODBIÓR Z GOSPODARSTWA W KAŻDEJ KONDYCJI
PŁATNOŚĆ GOTOWKĄ LUB SZYBKIM PRZELEWEM
tel. 519 136 146, 506 385 510

SPRZEDAŻ
NAWOZÓW I WĘGLA
SKUP ZBÓŻ
WITAMINY, PASZE, CEMENT, WAPNO
tel. 600 137 857
GRABÓW SZLACHECKI 96
Waga elektroniczna 20 ton
TRANSPORT HDS

SKUP ZBÓŻ
AGRO SKUP
najwyższe ceny w regionie
odbiór samochodami z pompą
odbiór bezpośrednio z pola
możliwość przechowania zboża w magazynie
724 435 968 665 188 425

KUPIĘ
ZBOŻA PASZOWE I KONSUMPCYJNE:
jęczmień, żyto, pszenicę, pszenżyto, owies
- KAŻDEJ JAKOŚCI
Zapewniam transport i odbiór z gospodarstwa
Płatne po załadunku
518 048 715

SKUP ZBÓŻ
PSZENICA, PSZENŻYTO, ŻYTO
odbiór z gospodarstwa min. 5 ton
waga elektroniczna na miejscu
tel. 503 043 868
Zaryte 22, 08-550 Kłoczew

SKUP KONI
w każdej kondycji
Szybka płatność - dwa dni
517055 016
506 385 510

AgriTEAM
SKUP ZBÓŻ
695 730 600
- Skup zbóż w konkurencyjnych cenach z odbiorem z gospodarstwa samochodami z pompą lub bezpośrednio z pola
- Skup słonecznika, kukurydzy suchej i mokrej
- Sprzedaż wapna, śruty rzepakowej i sojowej
- Transport

ścielnego Tel. 606 181 345.

JAŁÓWKĘ wysokocielną; cena do uzgodnienia Tel. 506 668 445.

ZWIERZĘTA
KUPIĘ

SKUP bydła na ubój z konieczności, pozaklasowego. Tel: 669 955 409

CIELAKI, tel. 600 365 940

ZWIERZĘTA
ODDAM

PIESKA (9 miesięcznego) w dobre ręce, średniej wielkości, brązowy, Dęblin, tel. 506 191 087

ODDAM za cenę karmy parę pekińczyków, łaciate, biało-rude, 4 - miesięczne, posiadają książeczkę zdrowia, okolice Ryk, tel. 81 865 39 15

RÓŻNOŚCI
SPRZEDAM

DREWNO OPAŁOWE; jabłoniowe; świeżo łupane i cięte; większa ilość; cena do uzgodnienia; okolice Wilgi Tel. 602 357 597.

KAMIENIE duże, tel. 600 259 968

ŻELAZKA stare w różnym stanie , stary zegar nie sprawny, cena do uzgodnienia, Dęblin , tel. 691 197 930

KASE pancerną, cena do uzgodnienia, Dęblin, tel. 691 197 930

PIEC do centralnego ogrzewania rok prod. 2016. Swaty, tel. 601 995 702

SKÓRY z baranów kameruńskich; 2 sztuki; wyprawione; cena do uzgodnienia; Garwolin Tel. 608 061 723.

KOWADŁO kowalskie, waga około 140 kg, stan bardzo dobry, cena 1899zł. Ryki, tel. 600 449 265

MOTOPOMPA do wody geko, nowa, cena 360 zł do uzgodnienia. Ryki, tel. 663 915 570

DRZEWO opałowe, suche porąbane, różne gatunki do pieca CO i do kominka, tel. 514 287 523

DREWNO opałowe, tel. 602 264 122

DRZEWO sosnowe iglaste i liściaste różnego rodzaju i gatunku ścięte lub do ścięcia, tel. 572 298 729

DREWNO brzozowe w wałkach, cena 270zł/1mp. tel. 501 316 158

AKORDEON menuet, 80 basów czerwony, stan bardzo dobry z nowym futerałem, okolice Ryk, cena 900 zł, tel. 791 557 872

WÓZEK-CHODZIK dla osoby niepełnosprawnej; mało używany; z hamulcami; 4-kołowy; tanio; Garwolin Tel. 502 269 548.

RÓŻNOŚCI
KUPIĘ

DESKI dębowe, sezonowane lub świeżo po przetarciu. Cena do uzgodnienia. Tel. 724 111 549.

DĘBY ścięte lub na pniu, okolice Nowodworu i Ryk, cena do uzgodnienia. Tel. 724 111 549.

RÓŻNE

PRZYJMĘ ziemię z wykopu, tel. 668 858 122

ZAGUBIONO legitymację studencką Uczelni Nauk Społecznych w Łodzi. Znalazca proszony jest o kontakt z Redakcją.

ODSTĄPIĘ przydział węgla. Ryki, tel. 693 374 088

PRACA
SZUKAM

MŁODA dziewczyna 33 lata po szkole gastronomicznej z obsługą klienta. Podejmę się pracy przy obsłudze wesel i imprez okolicznościowych w weekendy. Jestem mobilna i mogę dojechać do 50 km od Garwolina. Tel: 606 520 767

PRACA
DAM

MĘŻCZYZNĘ do pomocy w gospodarstwie sadowniczym; z zamieszkaniem na miejscu; okolice Sobień-Jezior; więcej szczegółów telefonicznie Tel. 602 357 597.

PRACA OD ZARAZ poszukuję pracowników ogólnobudowlanych, doświadczonego tynkarza lub osobę do przyuczenia, stawka do ustalenia zależne od umiejętności. Tel. 731 868 462.

ZATRUDNIE samodzielnego pomocnika stolarza do montażu drzwi, schodów , mebli, tel. 500 066 605

ZATRUDNIĘ spawacza do spawania maszyn rolniczych MIG/MAG, Ryki, Niwa Babicka, tel. 600 394 348, 510 425 500, 606 735 075

POSZUKIWANA osoba na stanowisko sprzedawcy w sklepie z odzieżą, miejsce pracy Pilawa, 1-2 razy w tygodniu. Tel: 512 460 190

POSZUKUJĘ fryzjerki do salonu w Garwolinie. Tel: 576 968 490

ZATRUDNIĘ osobę do produkcji wędlin, obróbki mięsa. Tel: 604 362 193

PRACOWNIKA do chlewni macior na terenie gminy Górzno; wynagrodzenie powyżej 4.000 zł; możliwość przyuczenia; 40 godzin tygodniowo; pełna rejestracja; urlop wypoczynkowy; mile widziane osoby z okolic Garwolina lub Ryk; więcej informacji telefonicznie Tel. 601 072 810.

POMOCNIK STOLARZA zatrudnię do produkcji przy drewnie. Oszczywilk. Tel. 608 689 272.

ZATRUDNIĘ jako pomocnika do pracy w gospodarstwie rolnym. Bazanów Stary. Tel. 661 589 493.

PRACA! Zatrudnię mechanika samochodowego / pomocnik mechanika, praca od poniedziałku do piątku, tel. 694 780 710

ZATRUDNIĘ osobę do pracy w gospodarstwie rolnym przy krowach mlecznych, bez zakwaterowania. Stryj, gmina Kłoczew, tel. 501 484 957

ZATRUDNIMY w sklepie spożywczo-przemysłowym: umowa o pracę na pełen etat, zarobki brutto 3700-4700. Tel: 602 407 006

PRACA dla: spawacz migomatem z umiejętnością szlifowania; osoba do prac związanych z przyg. i malowaniem elementów metalowych; pomocnik do prac fiz. i porządkowych - może być do przyuczenia. Tel. 784 347 584

POSZUKUJĘ murarzy, cieśli praca przy domach jednorodzinnych, tel. 798 155 444

USŁUGI

ZŁOTA RĄCZKA Artur - bieżące naprawy domowe, małe i duże remonty, podłączanie urządzeń elektrycznych, gazowych i sanitarnych, poddasza, elewacje, glazura, terakota, instalacje elektryczne i hydrauliczne, malowanie agregatem, uprawnienia SEP. Tel. 501 038 391.

ZAPRASZAM do kontaktu jeśli planujesz odbiór techniczny mieszkania od dewelopera. Cena usługi zależna jest od wielkości mieszkania oraz zakresu usług. E-mail: dama.na.budowie@gmail.com

WYCINKA wysokich i niebezpiecznych drzew, prace wysokościowe, w posesjach i przy drogach, zwyżka 35/50 metrów, rębak, grabienie, zamiatanie liści, prace porządkowe, Tel. 787 168 260.

RĘBAKIEM spalinowym dojazd do klienta, Ryki, tel. 503 493 002

OFERUJEMY okna PCV, drzwi zewnętrzne, bramy garażowe, drzwi stalowe, rolety, plisy, moskitiery, parapety wew. i zew., najwyższa jakość w najniższej cenie. Garwolin, ul. Kościuszki 48B, tel: 513 307 104

WYCINKA drzew i krzewów itp. koszenie zieleni i nieużytków. Prace ogrodowo-podwórkowe. Drobne naprawy i remonty, tel. 500 463 989

TRANSPORTOWE, meble, agd, Dęblin, tel. 609 560 633

OFERUJE wszelkie naprawy i czynności jakie można wykonać w domu z należytą starannością i adekwatnie do potrzeb, tel. 603 255 701

OFERUJEMY usługi minikoparką wyposażoną w łyżki 30cm, 40cm, 60cm skarpową oraz wiertnicą z wiertłem 25cm. Tel: 514 479 472

KIEROWNIK budowy, inspektor nadzoru inwestorskiego, odbiór domów/mieszkań, legalizacja samowoli budowlanych, ekspertyzy techniczne, przeglądy okresowe budynków. Tel: 502 911 656

BRAMY garażowe i drzwi rozwierne dwuskrzydłowe, uchylne, ocieplone, nieocieplone, najniższe ceny. Garwolin Kościuszki 48B, e-mail: konrad1050@gmail.com, tel: 513 307 104

NAPRAWA elektroniki, tel. 512 689 203

ZATRUDNIĘ osoby na stanowiska:
SPAWACZ - ŚLUSARZ
OPERATOR MASZYN CNC
Firma zajmuje się produkcją konstrukcji stalowych.
Praca w Rykach. Tel. 660 425 587

Strzałka 9e174432b2

» V OTWARTE MISTRZOSTWA MIĘDZYWOJEWÓDZKIE KARATE TSUNAMI

Turniej był przygotowaniem do Mistrzostw Polski

140 zawodników wystartowało w V Otwartych Mistrzostwach Międzywojewódzkich Karate Tsunami. Mistrzynią zawodów została 10-letnia Maja Beczek z Leopoldowa

Rozgrywki prowadzone były na trzech planszach. Zawodnicy brali udział w kilku konkurencjach, m.in. w sumo grappling

Mistrzynią zawodów została Maja Beczek z Leopoldowa. Wicemistrzostwo zdobył Antoni Sokołowski z Sarnowa

Uczestnicy mistrzostw w Rykach reprezentowali województwo lubelskie i mazowieckie. Wszyscy są uczniami ryckiego klubu Karate Tsunami

Krystian Filipek wręcza podziękowania za pomoc w organizacji mistrzostw: Edwardowi Szwedowi, Henrykowi Brankiewiczowi, zastępcy burmistrza Ryk Markowi Joźwikowi i Hannie Majek - dyrektor SP nr 2 w Rykach

Uczestnicy mistrzostw, które 4 lutego odbyły się w Szkole Podstawowej nr 2 w Rykach, reprezentowali województwo lubelskie i mazowieckie. Wszyscy są uczniami ryckiego klubu Karate Tsunami.

Rozgrywki prowadzone były na trzech planszach. Zawodnicy brali udział w konkurencjach: **szermierka na miecze** (walka atrapami mieczy), **sumo grappling** (walka polegająca na przepychaniu się, szarpaniu, podcinaniu w celu wypchnięcia przeciwnika z maty lub przewróceniu go i przytrzymaniu przez 10 sekund), **light contact kumite** (odzwierciedlenie walki ulicznej lecz z ograniczoną siłą; zawodnicy walczą w specjalnych ochraniaczach i rękawicach bokserskich), **makiwara kumite** (walka z jednym napastnikiem, którego wyobraża worek bokserski; przez 30 sekund zawodnik robi pokaz 30 technik, dzięki którym pokonałby napastnika), **tokui kata** (własna forma walki z kilkoma wyobrażonymi napastnikami za pomocą dowolnej broni np. miecz, nóż, pałka policyjna), **kata indywidualnie i drużynowo** (pokaz walki z kilkoma napastnikami; indywidualnie z wyobrażonymi napastnikami, drużynowo z prawdziwymi), **renraku waza** (obrona w miejscu na obie strony; bez broni i z bronią).

Mistrzynią zawodów została 10-letnia Maja Beczek z Leopoldowa. Otrzymała najwięcej punktów i tym samym zdobyła 3 złote medale w trzech konkurencjach. Wicemistrzostwo zdobył Antoni Sokołowski z Sarnowa.

- *Razem z zaproszonymi gośćmi, rodzicami zawodników było około 300 osób* - mówi Krystian Filipek, trener w klubie Karate tsunami i organizator mistrzostw. - *Turniej był znakomitym przygotowaniem do kwietniowych Mistrzostw Polski, które odbędą się 1 kwietnia w Warszawie. Startujący w Rykach zawodnicy otrzymali na nie „przepustkę”* - dodaje Filipek.

Gościem honorowym mistrzostw w Rykach był Edward Szwed z Opola Lubelskiego, który wspiera działania ryckiego klubu, jak również chętnie bierze udział w wydarzeniach Polskiej Federacji Dalekowschodnich Sztuk i Sportów Walki w Warszawie, do której Karate Tsunami w Rykach przynależy. Towarzyszył mu Henryk Brankiewicz - major Polskich Drużyn Strzeleckich.

- *Wszyscy zawodnicy spisali się znakomicie i są gotowi, by walczyć o złoto na Mistrzostwach Polski* - ocenia Krystian Filipek.

Poza rozgrywkami kilkoro wyróżniających się zawodników otrzymało za szczególne osiągnięcia „Medal Mistrza”. To: Aleksandra Tudek, Nikola Bryzek, Karol Babik, Paulina Babik, Bartłomiej Wileński, Bartłomiej Szwargoliński, Dawid Pytlik, Mateusz Wileński i Maja Beczek.

- *Dziękuję za wsparcie sponsorom, dzięki którym impreza była tak znakomita. Wspomogli nas: gmina Ryki, Ascar - Auto Centrum i Stacja Paliw, Lust - Stacja Paliw, Auto Części Verti, Biorself - Catering Dietetyczny* - wymienia organizator.

mg

140 zawodników wystartowało w V Otwartych Mistrzostwach Międzywojewódzkich Karate Tsunami

egzemplarz 9617413202

» AMATORSKA LIGA SIATKÓWKI KOBIET POD PATRONATEM GRZEGORZA KAPUSTY, RADNEGO SEJMIKU

Jakubowa Izba Ryki zagra w finale

Jakubowa Izba Ryki z Dragonem Wojcieszków oraz Feniks AZS PL Lublin z UKS 9 Puławy - tak wygląda zestaw par półfinałowych dziewiątej edycji ALS Kobiet

O piąte miejsce powalczą DD Team i Sęp Żelechów.

W ostatnich dwóch meczach Jakubowa Izba pokonała DD Team i Sępa Żelechów. Kluczowym meczem dla finałowej czwórki był pojedynek UKS 9 Puławy i Sępa. Puławianki dzięki wygranej 2:1 zagrają o finał z Feniksem Lublin. Finał ligi zaplanowany jest na 11 marca.

Mariusz Nastalski

WYNIKI

UKS 9 Puławy	2
Sęp Żelechów	1

(22:25, 25:15, 15:13)

Jakubowa Izba Ryki	2
Sęp Żelechów	0

(25:8. 25:21)

Jakubowa Izba Ryki	2
DD Team	0

(25:21, 25:22)

Feniks AZS PL Lublin	2
UKS 9 Puławy	0

walkower

SKŁADY

Jakubowa Izba: Marta Miłosz, Natalia Jaguś, Sylwia Mateńka, Katarzyna Bartczak, Kornelia Majchrzak, Kinga Kisiel, Dorota Prządka, Beata Adamczyk

UKS 9: Lena Lenka Berezińska, Amelia Kwaśna, Natalia Czaplicka, Natalia Mrozek, Natalia Jeżewska, Oliwia Molenda, Natalia Pyra, Olga Wójtowicz, Karolina Przygocka

Sęp: Klaudia Siwińska, Oliwia Kawka, Gabriela Szmulik, Joanna Bogusz, Emilia Emilka Wojtasiewicz, Kinga Włodarczyk, Rozalia Majek, Olga Gendek, Maja Korgul, Wiktoria Bytniewska. Trener: Łukasz Bogusz

DD Team: Martyna Kamińska, Nikola Wojtal, Katarzyna Kasia Fijoł, Paulina Warowna, Karolina Michałek, Kinga Jędrych, Dorota Wojtal

TABELA

1. Feniks	6	18	10:0
2. Jakubowa Izba	6	14	10:3
3. Dragon	6	13	9:4
4. UKS 9	6	6	6:9
5. DD Team	6	5	5:10*
6. Sęp	6	5	4:10*
7. LO Ryki	6	2	2:12

* - o kolejności DD Teamu i Sępa Żelechów zdecydował bezpośredni pojedynek, w którym DD Team wygrał 2:1

NASTĘPNE MECZE

18 lutego (sob.), ZSZ 2 Ryki

13.00 DD Team - Sęp Żelechów (13:00, mecz o 5 miejsce), Feniks AZS PL Lublin - UKS 9 Puławy (14:00, półfinał)

25 lutego (sobota), LO Ryki

Jakubowa Izba Ryki - Dragon Wojcieszków (14:00, półfinał)

» AMATORSKA LIGA SIATKÓWKI POD PATRONATEM DARIUSZA SZCZYGIELSKIEGO, STAROSTY RYCKIEGO

Derby Dęblina dla Developmentu

AWP Development pokonało Apremo Libero 3:0 w meczu, w którym po dwu stronach siatki stanęli siatkarze z Dęblina

To był jednostronny pojedynek, w którym prym wiedli zawodnicy AWP. Mecz zaczął się od ich prowadzenia 8:0. Ten i kolejny set skończył się ich zwycięstwem 25:15. Na początku trzeciej partii Apremo zdobyło trzypunktową przewagę do stanu 9:6. Potem wszystko wróciło do „normy", czyli do prowadzenia AWP. Libero miało szansę na urwanie tego seta, ale w trzech kluczowych momentach, gdy mieli szansę na wyrównanie stanu punktowego, trzykrotnie popsuli zagrywkę. I tak po mało emocjonującym pojedynku derby Dęblina przypadły Developmentowi.

Frez Ryki ma szansę zagrać w najlepszej czwórce XXI ALS. Wygrana z Setem przybliży ich do tego

Lotnisko Dęblin w pokonanym polu zostawiło SciTeeX Kłoczew, wygrywając 3:0. Nie było to łatwe zwycięstwo, bowiem dwa sety kończyły się zaledwie dwupunktową przewagą Lotniska - 27:25, 29:27. Lotnisko i AWP są już pewni gry w najlepszej czwórce XXI edycji ALS. O dwa kolejne miejsca powalczą jeszcze Set Górzno, Powiślak Końskowola i Frez Ryki. Starcie dwóch ostatnich drużyn będzie najciekawszym meczem najbliższej kolejki.

Mariusz Nastalski

WYNIKI

Zryw Podwierzbie	3
Latające Strusie Ryki	0

walkower

AWP Development	3
Apremo Libero Dęblin	0

(25:15,25:15, 25:22)

AWP: Michał Erbel, Marcin Przybysz, Mateusz Adamiec, Michał Fotyga, Dariusz Gogacz, Daniel Maros, Przemysław Grzebalski, Piotr Jaśkowski

Apremo Libero: Mikołaj Majchrzak, Tomek Potyra, Marcin Soska, Bartek Pataj, Hubert Pataj, Paweł Końka

Powiślak Końskowola	3
Set Górzno	0

(25:22,25:16, 25:15)

Powiślak: Emil Kapelko, Michał Chuszcz, Przemysław Kozak, Damian Pietrasiak, Mariusz Kocoń, Marek Turbiasz, Tomasz Kowalczyk, Rafał Kozak

Set: Sebastian Matysiak, Czarek Banaszek, Filip Ziomek, Marek Poświata, Marcin Woźniak, Arek Chmielak

Lotnisko Dęblin	3
SciTeeX Kłoczew	0

(25:13,27:25, 29:27)

Lotnisko: Jacek Sałajczyk, Jakub Żelazowski, Michał Kowalski, Sebastian Tałaj, Marcin Wójtowicz, Piotr Jarecki

SciTeeX: Bartosz Żaczek, Adam Żaczek, Przemysław Bernaciak, Marek Fijoł, Przemysław Wojtachnio, Mateusz Piątek, Mateusz Rusinowicz, Adrian Łagodziński, Krzysztof Wiącek, Łukasz Joński

TABELA

1. AWP Develop.	9	24	25:7
2. Lotnisko	8	21	21:7
3. Set	8	15	17:11
4. Powiślak	8	14	18:12
5. Frez	7	12	13:9
6. Żyrzyniak	7	11	13:12
7. Zryw	8	11	15:16
8. SciTeeX	8	11	14:15
9. Apremo Libero	8	10	14:17
10. ZooArt	9	3	4:21
11. Latające Str.	8	0	0:21

NASTĘPNE MECZE

18 lutego (sob.), ZSZ 2 Ryki

Frez Ryki - Set Górzno (15:00), AWP Development - ZooArt (16:30)

19 lutego (niedz.), ZSZ 2 Ryki

SciTeeX Kłoczew - Apremo Libero Dęblin (13:30), Latające Strusie - Lotnisko Dęblin (15:00), Żyrzyniak - Zryw Podwierzbie (16:30)

» PIŁKA NOŻNA DZIEWCZĄT

Legionu pomaganie poprzez granie

Prawie 4,5 tys. zł „wykopały" zawodniczki biorące udział w charytatywnym turnieju piłki nożnej na rzecz pomocy w leczeniu Ali Gudali

Ala Gudala z Grabowa Szlacheckiego urodziła się z przepukliną oponowo-rdzeniową. Zmaga się z pęcherzem neurogennym. Ma wiele chorób współistniejących, porażone kończymy dolne. Nie chodzi samodzielnie. Od kilku lat szereg organizacji, szkół i osób indywidualnych jest zaangażowanych w pomoc dla dziewczynki. Turniej dla dzieci do 9 i 13 roku i młodszych odbył się w hali sportowej w Kłoczewie. Jego organizatorami byli: Szkolne Koło Wolontariatu przy Szkole Podstawowej im. Henryka Sienkiewicza w Grabowie Szlacheckim oraz Legion Grabów Szlachecki. Patronat nad imprezą objęli wójtowie Zenon Stefanowski (Kłoczew) i Ryszard Piotrowski (Nowodwór).

Mariusz Nastalski

Uczestnicy turnieju charytatywnego na rzecz Ali Gudali w Kłoczewie

Ala Gudala z tatą Bartoszem

WYNIKI

Dzieci do 9 lat

1. Piekiełko Przykwa
2. Varsovia Warszawa
3. Legion Grabów Szlachecki
4. Diamonds Academy W-wa
5. Legion Grabów Szlachecki II

Najlepsza zawodniczka: Julia Janiszek (Legion Grabów Szlachecki)
Królowa Strzelczyń: Zofia Bawiec (Varsovia Warszawa)
Najlepsza Bramkarka: Elvira Żaczinian (Diamods Academy)

Dzieci do 13 lat

1. Piekiełko Przykwa
2. Legion Grabów Szlachecki
3. Varsovia Warszawa
4. Gabaryty Dęblin
5. Młodzik Dęblin

Najlepsza zawodniczka: Lena Sadkowska (Gabaryty Dęblin)
Królowa Strzelczyń: Maja Mateńka (Legion Grabów Szlachecki)
Najlepsza Bramkarka: Gabriela Błaszkiewicz (Varsovia Warszawa)

eprasa.pl 9e17443202

» PIŁKA NOŻNA - SPARINGI

Czarni nie zwalniają

Przygotowujący się do rundy wiosennej w A Klasie piłkarze Czarnych Dęblin wygrali 3:2 z grającą w „okręgówce" Avią II Świdnik. To trzecie zwycięstwo podopiecznych trenera Cezarego Adamskiego w meczu sparingowym

fot. Czarni Dęblin (facebook)

Czarni Dęblin wygrali 3:2 w meczu kontrolnym z rezerwami III-ligowej Avii Świdnik

Ruch Ryki (czarne koszulki) wygrał 4:0 z Wisłą II Puławy w swoim trzecim meczu kontrolnym

Wcześniej piłkarze Dumy Dęblina wygrali 2:0 z Promnikiem Gończyce i 3:0 z Górą Puławską. Gole w niedzielnym sparingu rozegranym w Puławach strzelili Jakub Moczulski, Piotr Komosa i zawodnik testowany. Również w niedzielę mecz kontrolny zagrała druga drużyna Czarnych, a jej przeciwnikiem było Draco Kowala (A Klasa). Również i w tym meczu fortuna była po stronie piłkarzy z Miasta Orląt, którzy wygrali 7:5. Po dwa gole w tym meczu zdobyli Dominik Surmacz, Maciej Markowski oraz zawodnik testowany, a jedno trafienie było golem samobójczym. W sobotę dęblinianie zagrają kolejny mecz kontrolny, a ich rywalem będzie Zryw Sobolew grający w siedleckiej Klasie Okręgowej.

PRZEŁAMANIE RUCHU

Pierwszą wygraną podczas zimowych przygotowań odnieśli piłkarze Ruchu Ryki. Przygotowujący się do rundy wiosennej w Klasie Okręgowej ryczanie zmierzyli się z zajmującą 4 miejsce w tej samej klasie rozgrywkowej, Wisłą II Puławy. Po dwóch golach Bartłomieja Bułhaka oraz po jednym trafieniu Marcela Gałązki i Sławomira Kryczki Ruch wygrał 4:0. W bieżącym tygodniu podopiecznych trenera Sebastiana Kozdroja czekają kolejne dwa sparingi. Najpierw w środę (15 lutego) Ruch zagra z IV-ligowym Lewartem, a w weekend ryczanie zmierzą się z kolejną ekipą z „okręgówki" - Sygnałem Lublin.

WYBORY AMATORA

Podobnie jak Czarni Dęblin, również inny A-klasowy zespół z powiatu ryckiego, czyli Amator Leopoldów/Rososz, nie przegrał jeszcze meczu kontrolnego. Po dwóch wygranych (3:2 z Energią II Kozienice i 9:0 ze Zrywem Sobolew), tym razem ekipa prowadzona przez Wojciecha Kryczkę zremisowała 2:2 z Górą Puławską (Klasa Okręgowa, Lublin). W ubiegłym tygodniu odbyło się zebranie sprawozdawczo-wyborcze, podczas którego wybrano nowy zarząd klubu, w skład którego weszli: Rafał Dunst, Radosław Kornas, Daniel Młot, Andrzej Piwoński, Dariusz Piwoński, Janusz Piwoński, Witold Polak, Jarosław Prządka, Jerzy Walasek. - *W najbliższy weekend nowy zarząd zbierze się i dokonamy wyboru na poszczególne funkcje* - informuje Witold Polak, dotychczasowy prezes Amatora. - *Wówczas wybrany zostanie nowy prezes klubu, wiceprezesi, skarbnik i sekretarz.*

NIKŁA PORAŻKA MAZOWSZA

0:1 przegrało Mazowsze Stężyca ze Stacją Nałęczów w drugim swoim meczu kontrolnym. Jedyny gol padł z rzutu karnego, a wcześniej stężyczanie mieli kilka okazji do zdobycia bramki, jednak nie wykorzystali ich. W najbliższy weekend podopieczni Marcina Gajdzińskiego zagrają z Wisłą Maciejowice, zespołem grającym w warszawskiej A Klasie.

Adam W. Faluszczak

WYNIKI SPARINGÓW

Puławy, 11 lutego

Wisła II Puławy	0
Ruch Ryki	4

Gole: Bartłomiej Bułhak 2, Marcel Gałązka 1, Sławomir Kryczka 1
Ruch: Troshupa - Kuchnio, Długaszek, Nastalski, Gąska, Gałązka, Koźlak, Sł. Kryczka, Woźniak, Darnia, Bułhak. Ponadto grali: I. Szlendak, Mateńka, S. Jawoszek, Bukowski, F. Kryczka, Oleksiuk

Puławy, 12 lutego

Czarni Dęblin	3
Avia II Świdnik	2

Gole dla Czarnych: Jakub Moczulski 1, Piotr Komosa 1, zawodnik testowany 1
Czarni: Dudziński - Moczulski, Adamski, Zagożdżon, A. Szlendak, Olender, Komosa, Lisowski, Osojca, Potyra, zawodnik testowany 1. Ponadto grali: M. Zdunek, Łętowski, M. Marczak, P. Cienkowski, Zieliński, zawodnik testowany 2

Puławy, 12 lutego

KS Góra Puławska	2
Amator L/R	2

Gole dla Amatora: Przemysław Polak 1, Leszek Lipiec 1
Amator: Magos - R. Imas, M. Imas, Kalbarczyk, Mazurek, Lipiec, Płusa, Wałachowski, P. Polak, P. Majek. Ponadto grali: Kupiec, Pieńkosz, Pawłowski, zawodnik testowany

Puławy, 12 lutego

Stacja Nałęczów	1
Mazowsze Stężyca	0

Mazowsze: zawodnik testowany 1 - M. Reda, Czuba, Filiks, K. Zając, Bednarczyk, Mika, Filipek, Turbak, K. Reda, zawodnik testowany 2. Ponadto grali: zawodnik testowany 2, G. Grzebalski, Kurek, Gajdziński

Opole Lubelskie, 12 lutego

Draco Kowala	5
Czarni II Dęblin	7

Gole: Dominik Surmacz 2, Maciej Markowski 2, zawodnik testowany 2, gol samobójczy 1
Czarni II: Dawidek - Wieczorek, D. Cienkowski, Pawlonka, Hołubek, Pielak, Jasek, Świątek, Surmacz, zawodnik testowany 1, Krypski. Ponadto grali: M. Markowski

NASTĘPNE MECZE

15 lutego (środa)
Ruch Ryki - Lewart Lubartów (Lubartów)

18 lutego (sobota)
Czarni Dęblin - Zryw Sobolew

19 lutego (niedziela)
Amator Leopoldów/Rososz - Sęp Żelechów (11:00, Gończyce)
Termin i miejsce meczu Mazowsza Stężyca z Wisłą Maciejowice przed zamknięciem numeru TG było w trakcie ustalania.

Tropem Wilczym pobiegną w Zalesiu i Sobieszynie

5 marca w całej Polsce wystartują Biegi Tropem Wilczym Pamięci Żołnierzy Wyklętych. W powiecie ryckim będzie można wystartować w Zalesiu i Sobieszynie

W niedzielę 5 marca po raz kolejny w całej Polsce odbędą się Biegi Tropem Wilczym. W powiecie ryckim będzie można wystartować w Zalesiu i Sobieszynie

W ZALESIU, KOŁO POMNIKA ORLIKA

Bieg w Zalesiu odbędzie się 5 marca o godzinie 10:00. Miejsce zbiórki i startu będzie tradycyjnie, przy pomniku majora Maria Bernaciaka „Orlika". Organizatorem biegu jest gmina Ryki wraz ze Światowym Związkiem Żołnierzy Armii Krajowej Koło w Rykach. Wystartować można na dwóch trasach:
Bieg Honorowy - 1963 m,
Bieg Główny - 5000 m.
Zgłoszenia będą przyjmowane elektronicznie do 4 marca do godz. 23.59 pod adresem:
https://dostartu.pl/tropem-wilczym-bieg-pamieci-zo-nierzy-wykletych-w-zalesiu-m8538
link dostępny jest również na stronie www.biegusiem.pl.
Obowiązuje limit 140 osób.
Uczestnictwo w biegu jest bezpłatne, ale organizatorzy w myśl hasła „biegamy - pomagamy" proszą o przyniesienie karmy dla zwierząt (minimum 1 kg).

SOBIESZYN-BRZOZOWA

Na terenie Zespołu Szkół im. hr. Kickiego po raz kolejny odbędzie się Bieg Wilczym Tropem. Zawodnicy rywalizować będą w Biegu Głównym o długości 1963 m, a dzieci (do 11 lat) pobiegną na dystansie 196 m. Start do Biegu Głównego nastąpi o godzinie 14:00, a do biegu dzieci o godz. 14:20. Biuro zawodów będzie czynne od godziny 12:00.
Zgłoszeń można dokonywać do 4 marca drogą internetową na adres:
sobieszyn.zlpk@lubelskie.pl
oraz telefonicznie 81 865 00 25 (w godzinach 7.30-15.30), lub 5 marca w biurze zawodów. Ilość miejsc ograniczona - 160.
Organizatorami Biegu w Sobieszynie są Zespół Lubelskich Parków Krajobrazowych i Urząd Gminy Ułęż przy współpracy Zespołu Szkół im. kajetana hr. Kickiego w Sobieszynie-Brzozowej i Powiatu Ryckiego.

W DĘBLINIE WE WRZEŚNIU

Bieg Tropem Wilczym w Dęblinie od dwóch lat odbywa się we wrześniu przy okazji święta 15 Pułku Piechoty „Wilków". Podobnie będzie i w tym roku. Bieg odbędzie się 3 września, a szerzej o nim będziemy informować bliżej tej daty. Dęblin, jako jedyne miasto w Polsce, ma zgodę ogólnokrajowego organizatora biegu na inny termin, niż ten marcowy.

awf

Sprawdzono 9e1fc3d12

» XXII PLEBISCYT TWOJEGO GŁOSU NA NAJPOPULARNIEJSZEGO SPORTOWCA I TRENERA W POWIECIE RYCKIM

Głosowanie zakończone, czekamy na wyniki i Galę Sportu

O północy z wtorku na środę (14/15 lutego) zakończyliśmy przyjmowanie kuponów w głosowaniu na Sportowca, Trenera i Juniora Roku 2022 w powiecie ryckim. Wyniki głosowania zostaną ogłoszone 25 lutego podczas Gali Sportu

Pierwotnie zapowiadaliśmy, że Gala Sportu odbędzie się 18 lutego, ale ze względu na to, że mieliśmy wiele próśb od zainteresowanych o zmianę tego terminu, postanowiliśmy przesunąć Galę o tydzień. Ta zmiana związana jest przede wszystkim z tym, że 18 lutego wypada ostatnia sobota karnawału i niektórzy z potencjalnych uczestników Gali Sportu mieli już zaplanowane wyjścia na ostatni bal w tym sezonie karnawałowym.

Podczas Gali Sportu przyznamy wyróżnienia w pięciu kategoriach. Najstarszą z nich jest

NAJPOPULARNIEJSZY SPORTOWIEC

Tę nagrodę przyznajemy od początku Plebiscytu. O tym, kto otrzyma tytuł decydują Czytelnicy, którzy głosują wypełniając kupony drukowane w „Twoim Głosie". Pierwszym zwycięzcą Plebiscytu Twojego Głosu na Najpopularniejszego Sportowca Roku został Andrzej Doroś, kolarz który wówczas reprezentował barwy Ruchu Ryki. Niestety, zwycięzca Plebiscytu za rok 2001 kilka lat temu zmarł.

Ciekawostką tej kategorii jest to, że jeszcze nikomu nie udało się powtórzyć sukcesu i wywalczyć tytułu po raz drugi. Czy w tym roku to się zmieni? Wśród kandydatów jest tylko jeden sportowiec, który wcześniej wygrał nasz Plebiscyt - Artur Olek w 2015 roku. Ubiegłoroczna zwyciężczyni, Emilia Kołomańska, podczas Gali Sportu wystąpi jako piosenkarka.

NAJPOPULARNIEJSZY TRENER

To druga kategoria, która pojawiła się w Plebiscycie Twojego Głosu. Było to w roku 2005, a zwycięzcą został wówczas Paweł Warda, trener piłkarzy nieistniejącego już klubu Aut-Mróz Ryki. Najczęściej nasz Plebiscyt w tej kategorii wygrywał Dariusz Piwoński (Amator Leopoldów/Rososz i Libero Dęblin), który cztery razy otrzymywał tytuł Najpopularniejszego Trenera Roku w powiecie ryckim. W ubiegłym roku tę kategorię wygrał Krystian Filipek (KT Tsunami Ryki), który i w tym roku jest wśród nominowanych.

NAJPOPULARNIEJSZY JUNIOR

Najmłodsza kategoria, bo będziemy przyznawać ją dopiero po raz drugi. W poprzednim roku wygrała Paulina Babik (KT Tsunami Ryki), trenująca karate. Podobnie jak w dwóch wcześniejszych kategoriach, również i tutaj zwycięzcę wybierają Czytelnicy Twojego Głosu w głodowaniu na kuponach.

EKSPORTOWY SPORTOWIEC

Jest to kategoria, w której zwycięzcę wybiera Komisja Konkursowa spośród kandydatów zgłoszonych przez naszych Czytelników. Ma ona za zadanie uhonorować sportowców, którzy wywodzą się z powiatu ryckiego, ale z różnych przyczyn kontynuują, bądź rozwijają swoje kariery poza naszym powiatem. Nagrodę ES przyznajemy od 2019 roku.

FAIR PLAY TG

Ostatnia, ale nie najmniej ważna z naszych nagród. Przyznawana od 2017 roku za wybitną postawę pozasportową, kiedy zawodnik, trener, bądź inna osoba związana ze sportem robi coś, co zasługuje na szacunek i pochwałę, nawet kosztem wyniku sportowego.

Rozstrzygnięcia we wszystkich kategoriach poznamy już 25 lutego podczas Gali Sportu.

Adam W. Faluszczak

„Stawiam na nieco starsze utwory"

Rok temu Emilia Kołomańska wygrała XXI Plebiscyt Twojego Głosu i została Najpopularniejszym Sportowcem Roku 2021 w powiecie ryckim. Emilia była wówczas tenisistką stołową Dynama Gózd

Emilia Kołomańska rok temu została Najpopularniejszym Sportowcem Roku 2021 w powiecie ryckim. 25 lutego ponownie wystąpi na Gali Sportu, tym razem jako śpiewająca gwiazda wieczoru

Jak wspominasz Galę Sportu 2022, podczas której dowiedziałaś się, że wygrałaś nasz Plebiscyt?

To było dla mnie wielkie przeżycie, tym bardziej, że niemal do końca nie wiedziałam, że dostąpię takiego zaszczytu i wygram. Wcześniej zajmowałam w nim trzecie i drugie miejsce, aż wreszcie udało się wygrać. Jak wspominam Galę Sportu sprzed roku? Atmosfera była, jak zwykle zresztą, bardzo świetna. Kiedy usłyszałam swoje nazwisko, jako zwyciężczyni Plebiscytu, to czułam ogromną radość, bo jest to docenienie przez kibiców, Czytelników Twojego Głosu, pracy, którą wcześniej wkładałam w trenowanie tenisa stołowego oraz starty na różnych turniejach.

Co się zmieniło w Twoim życiu przez ten ten rok, który minął od poprzedniej Gali Sportu?

Zdałam maturę, rozpoczęłam studia na Uniwersytecie Medycznym w Warszawie, w związku z czym musiałam się przeprowadzić do stolicy. Niestety nowe obowiązki związane ze studiowaniem spowodowały, że moja przygoda z tenisem stołowym nieco osłabła. W Warszawie nie mam czasu na treningi, ale jak przyjeżdżam do domu, to staram się choć trochę pograć i potrenować, najczęściej pod okiem trenera Witolda Łukasiaka w Goździe lub ze znajomymi w Dęblinie. Ogólnie, to moja aktywność fizyczna spadła. Ale obiecuję sobie i nie tylko, że jak tylko przebrnę sesję egzaminacyjną, to postaram się wrócić do treningów. Być może swoją karierę pingpongową będę kontynuować w Spójni Warszawa, do której obiektów mam niedaleko. Ale najpierw muszę pozytywnie zakończyć sesję egzaminacyjną na studiach.

Właśnie trwa XXII Plebiscyt Twojego Głosu na Najpopularniejszego Sportowca i Trenera w powiecie ryckim. Czy śledzisz co się dzieje w bieżącej edycji naszego konkursu?

Oczywiście, że tak. Zapoznałam się z listami nominowanych w każdej kategorii. Jeżeli chodzi o moje typy, czy też komu kibicuję, to nie będzie wielką niespodzianką, że jako zawodniczka Dynama Gózd trzymam kciuki za „swoich". Jeżeli chodzi o trenerów, to zdecydowanie jestem za Witoldem Łukasiakiem, moim trenerem, który sporo czasu i zdrowia poświęcił, żebym mogła dobrze grać. Z Wiktorią Osial często trenowałam i grałam, więc trzymam kciuki za to, by jak najwyżej skończyła w Plebiscycie Twojego Głosu. Wśród juniorów stawiam na Wojtka Pieńkosza, który coraz lepiej gra i stale się rozwija. Generalnie, to wszystkim nominowanym sportowcom i trenerom życzę sukcesów w Plebiscycie, a na co dzień zdrowia, zaangażowania w pracę na treningach i radości z uprawiania sportu.

Niespodzianką Gali Sportu 2023 będzie to, że ponownie wystąpisz w głównej roli. Tym razem jednak nieco innej.

Przede wszystkim cieszę się, że po raz kolejny będę mogła wystąpić podczas Gali Sportu. Tym razem wystąpię jako piosenkarka i wykonam kilka utworów, które mam nadzieję spodobają się publiczności. Zaśpiewam piosenki, które nie są może zbyt popularne, może niewielu osobom znane, bo ja stawiam na nieco starsze utwory. Będą to zróżnicowane piosenki. W przygotowaniu do Gali pomaga mi Michał Pastuszak z Miejskiego Domu Kultury w Dęblinie, który przygotował ścieżkę dźwiękową do mojego występu. A co zaśpiewam, to niech pozostanie niespodzianką aż do Gali Sportu.

Kilka razy występowałaś na Galach Sportu, jako laureatka naszego Plebiscytu. Zaprosisz Czytelników na najnowszą odsłonę zakończenia Plebiscytu Twojego Głosu?

Ależ oczywiście, że tak. Przede wszystkim warto jest wspierać wszystkich sportowców z powiatu ryckiego, zarówno podczas głosowania w Plebiscycie, jak i w trakcie zawodów. A jeżeli chodzi o Galę Sportu, to warto przyjść, żeby dowiedzieć się, kto wygrał Plebiscyt i został Najpopularniejszym Sportowcem, Trenerem i Juniorem Roku 2022 w powiecie ryckim.

Rozmawiał: Adam W. Faluszczak

spxdzmpi 9e17445302