Nr 25 (1064)
18 czerwca 2024 r., rok XXV
ISSN 1641-7038
nr indeksu 27805X
cena 4,00 zł (VAT 5%)
www.twojglos.pl

Jesteśmy na Facebooku
TWÓJ GŁOS - gazeta powiatu ryckiego

9 771641 703001 25

TWÓJ Głos

GAZETA POWIATU RYCKIEGO

Król Trzech Koron

STR. 8

SPRAWDŹ, ILE ZAROBI TWÓJ RADNY

Najbardziej opłaca się być radnym powiatowym. Jeżeli chodzi o gminy, to najlepiej płacą w Rykach. Najmniej w Ułężu

STR. 4

W NUMERZE:

RYKI
Dziecięcy Zespół Tańca Ludowego „Ryki" im. Jana Rogali wybrał się w podróż do Grecji, gdzie miał okazję promować województwo lubelskie i tradycyjną polską kulturę STR. 2

DĘBLIN
W Miejskiej Bibliotece Publicznej odbyło się drugie spotkanie informacyjne na temat utworzenia Historycznej Izby Regionalnej STR. 6

RYKI
Wożenie pacjentów w razie koniecznej dializy nie będzie konieczne. Szpital powiatowy będzie dysponował własną sztuczną nerką STR. 6

GM. STĘŻYCA
Pierwsza myśli o kapłaństwie pojawiła się już w podstawówce, ale po liceum „papiery" złożył na prawo. Dziś ks. kan. Edward Konarski świętuje perłową rocznicę swoich święceń STR. 7

POWIAT
Biskup Kazimierz Gurda zdecydował o zmianach personalnych wśród duchowieństwa w diecezji siedleckiej. Dotyczą one również kapłanów z dekanatu ryckiego STR. 11

DĘBLIN
W Pałacu Jabłonowskich zaprezentowało się ponad 130 tancerzy Zespołu Pieśni i Tańca „Dębliniacy" oraz Małej Rewii Tanecznej STR. 12

Druhowie z Bazanowa poza zasięgiem

Faworyci nie zawiedli. Strażacy ze Starego Bazanowa wygrali zawody sportowo - pożarnicze gminy Ryki

STR. 9

eprasa.pl 9e48c87f2f

Szkoła Orląt świętowała

Uczelnia otrzymała chorągiew, a żołnierze i pracownicy cywilni medale i wyróżnienia. Lotnicza Akademia Wojskowa w Dęblinie obchodziła 99. rocznicę utworzenia STR. 3

Szybka jazda słono ich kosztowała

197 km na godzinę pędził drogą ekspresową 38-letni kierowca mazdy, którego zatrzymali ryccy policjanci. Za wykroczenie odpowiedział w warunkach recydywy STR. 3

Znów zapłonie sobótkowe ognisko

Już w sobotę (22 czerwca) rusza doroczny Festiwal Kultury Ludowej „Sobótka nad Wieprzem" w Bobrownikach. Na imprezę zapraszają burmistrz Ryk oraz Centrum Kultury i Sportu w Rykach. Start o godzinie 17

Jak Noc Świętojańska, to tylko nad Wieprzem. Wiedzą o tym mieszkańcy z całego powiatu, którzy od lat licznie przybywają na nadwieprzańskie łąki w Bobrownikach. W tym roku również nie może być inaczej, bo organizatorzy po raz kolejny przygotowali mnóstwo atrakcji dla wszystkich bez względu na wiek.

W programie imprezy m.in. animacje i konkursy dla dzieci, konkurs na najpiękniejszy wianek, poszukiwanie kwiatu paproci, puszczanie wianków na rzece, występy lokalnych artystów, koncert Orkiestry Dętej, teatr ognia i wielkie sobótkowe ognisko. Gwiazdą wieczoru będzie zespół „Pudzian Band".

- *„Sobótka nad Wieprzem" jest festiwalem ludowym, tematycznym, nawiązującym do tradycji ludowych obecnych w tym regionie, podczas których odtwarzane są dawne zwyczaje związane z obchodami przesilenia letniego - wicia i puszczania wianków po wodzie, poszukiwania kwiatu paproci, czy palenia sobótkowych ognisk* - mówi Donata Łukasiak, dyrektor CKiS w Rykach.

Organizatorami „Sobótki" w Bobrownikach są: burmistrz Ryk, KGW, OSP i sołectwo w Bobrownikach. Nasza redakcja objęła to wydarzenie patronatem medialnym.

zj

Żeby bezpiecznie dojechać na wakacje

Zapewnienie bezpieczeństwa dzieciom i młodzieży podczas wakacji jest priorytetem polskiej Policji. Ważnym elementem troski o bezpieczeństwo są kontrole autobusów wiozących je na letni wypoczynek

Biuro Ruchu Drogowego Komendy Głównej Policji przygotowało wykaz miejsc prowadzenia kontroli autobusów oraz kierowców autobusów przewożących dzieci i młodzież na wypoczynek. Wykaz ten zawiera zestawienie punktów z terenu kraju wraz z numerami telefonów kontaktowych, gdzie można uzyskać informacje na temat możliwości przeprowadzenia doraźnych kontroli autobusów i kierowców.

Podczas kontroli sprawdzany jest przede wszystkim stan techniczny autobusu i jego wyposażenie, uprawnienia kierującego oraz stan trzeźwości. Dobrym rozwiązaniem jest poinformowanie policjantów o planowanym wyjeździe z kilkudniowym wyprzedzeniem. Dzięki temu można uniknąć dłuższego oczekiwania na przyjazd patrolu Policji.

Na stronie www.bezpiecznyautobus.gov.pl można sprawdzić podstawowe informacje na temat autobusu: dane o badaniu technicznym, dane techniczne, informacje o polisie OC.

Miejsca kontroli na terenie powiatu ryckiego

Ryki, ul. Warszawska (Dworzec PKS - stanowisko „0")

Dęblin, ul. Dworcowa (parking przy dworcu PKP)

Obwód Utrzymania Dróg GDDKiA (Moszczanka 55A)

Numer telefonu kontaktowego
47 812 82 10; 47 812 04 10
(całodobowo)
47 812 82 39
(pon.-pt. godz. 7:30-15:30)

Z TAŃCEM PO EUROPIE

Wyjazd do Grecji był nie tylko występem, ale transformacyjną podróżą polegającą na wymianie kulturalnej i poszukiwaniach artystycznych

Dziecięcy Zespół Tańca Ludowego „Ryki" im. Jana Rogali wybrał się w podróż do Grecji, gdzie miał okazję promować województwo lubelskie i tradycyjną polską kulturę poprzez porywające występy taneczne

Młodzi tancerze, biorący udział w Międzynarodowym Festiwalu Folkloru Dziecięcego „Hanioti", zauroczyli publiczność żywymi i energicznymi występami, podkreślając różnorodność kulturową i ekspresję artystyczną Polski

Założony w 1968 roku przez Jana Rogalę zespół stawia sobie za cel zachowanie i dzielenie się bogatym dziedzictwem polskiego tańca i muzyki ludowej. Młodzi tancerze, biorący udział w Międzynarodowym Festiwalu Folkloru Dziecięcego „Hanioti", zauroczyli publiczność żywymi i energicznymi występami, podkreślając różnorodność kulturową i ekspresję artystyczną Polski. Festiwal stał się platformą wymiany kulturalnej, podczas której zespół nie tylko podzielił się swoimi polskimi tradycjami, ale także miał okazję doświadczyć piękna folkloru innych krajów poprzez interakcje z lokalnymi grupami tanecznymi.

Podczas pobytu w Grecji dzieci z DZTL brały udział w warsztatach nauki tańca zorba. - *Warsztaty te były dla młodych tancerzy wyjątkową okazją do poznania nowych technik, ruchów i niuansów kulturowych od swoich greckich odpowiedników. Duch współpracy i wspólna pasja do tańca ludowego przekroczyły bariery językowe, tworząc więź, która przekroczyła granice i zjednoczyła tancerzy* - mówi Małgorzata Franczak, kierownik zespołu.

Oprócz występów i warsztatów, wyjazd do Grecji pozwolił członkom Dziecięcego Zespołu Tańca Ludowego „Ryki" zapoznać się z bogatym dziedzictwem kulturowym kraju. Zwiedzając miasto Thessaloniki, młodzi tancerze mieli okazję odwiedzić zabytki, skosztować tradycyjnej kuchni greckiej i być świadkami piękna greckiej sztuki i architektury.

- *Wyjazd do Grecji był nie tylko występem, ale transformacyjną podróżą polegającą na wymianie kulturalnej i poszukiwaniach artystycznych dla utalentowanych tancerzy Dziecięcego Zespołu Tańca Ludowego „Ryki" im. Jana Rogali* - podkreśla Małgorzata Franczak.

Na podsumowanie wydarzenia została przygotowana wystawa, którą do 21 czerwca można zobaczyć w ryckiej „Jedynce" przy ulicy Słowackiego, a podczas wakacji w Centrum Kultury i Sportu. Partnerem było Województwo Lubelskie: „Lubelskie. Smakuj Życie!"

TWÓJ Głos GAZETA POWIATU RYCKIEGO

REDAGUJE ZESPÓŁ:
Michał Gawryołek - red. naczelny, sekretarz redakcji, tel. 505 049 181, e-mail: michal@twojglos.pl
Zbigniew Jończyk - z-ca red. naczelnego, tel. 505 049 182, e-mail: jon.tg@op.pl
Tomasz Kępka - tel. 511 192 743, e-mail: tomaszkepka@twojglos.pl
Mariusz Nastalski - sport, tel. 502 443 010, e-mail: sport@twojglos.pl
DZIAŁ REKLAMY: tel. 503 993 383, e-mail: reklama@twojglos.pl
WSPÓŁPRACUJĄ: asp. sztab. Agnieszka Marchlak (kronika policyjna), **mł. bryg. Jarosław Lasek** (kronika strażacka)
SKŁAD I ŁAMANIE: Michał Gawryołek, Marcin Sadura
WYDAWCA: Firma Wydawnicza Michał Gawryołek, ul. Szkolna 1, 08-500 Ryki
DRUK: Drukarnia AGORA w Warszawie, nakład 3770 egz.
REDAKCJA: ul. Szkolna 1, 08-500 Ryki, tel. 510 332 855, e-mail: redakcja@twojglos.pl

ADRESY SKRZYNEK KONTAKTOWYCH
RYKI: wejście do redakcji (ul. Szkolna 1); sklep Delikatesy Centrum (ul. Słowackiego 15b); **DĘBLIN:** przed wejściem do biura SHPiU (ul. PCK 4); kiosk na stacji PKP (ul. Dworcowa); kiosk „Andbell" (ul. Niepodległości); **KŁOCZEW:** sklep GS Kłoczew (ul. Długa); **STĘŻYCA:** „APRO" Sklep Spożywczo-Przemysłowy; Sklep Spożywczo-Przemysłowy Anna Celińska; **UŁĘŻ:** Sklep Spożywczo-Przemysłowy „Groszek"; **NOWODWÓR:** Sklep Spożywczo-Przemysłowy Szczepan Kałaska; Sklep Spożywczo-Przemysłowy „U Leszka"; **GRABÓW SZLACHECKI:** A&M Sklep Spożywczo-Przemysłowy s.c.

Redakcja zastrzega sobie prawo zmiany tytułów, skracania i redagowania nadesłanych tekstów, nie zwraca materiałów nie zamówionych, nie ponosi odpowiedzialności za treść ogłoszeń, nie publikuje listów anonimowych (autor może sobie zastrzec imię i nazwisko do wiad. red)

Jesteśmy na Facebooku
Twój Głos - gazeta powiatu ryckiego

TURYKI.PL TUDEBLIN.PL

eprasa.pl 9e48c87f2f

SZKOŁA ORLĄT ŚWIĘTOWAŁA

Uczelnia otrzymała chorągiew, a żołnierze i pracownicy cywilni medale i wyróżnienia. W ubiegłym tygodniu Lotnicza Akademia Wojskowa w Dęblinie obchodziła 99. rocznicę utworzenia

Przy okazji uczelnianego święta wojskowi i pracownicy cywilni otrzymali medale i wyróżnienia

Najważniejszym punktem zbiórki na placu przed pomnikiem było przekazanie Lotniczej Akademii Wojskowej chorągwi Wojska Polskiego. Na zdjęciu przed proporcem salutuje rektor-komendant LAW gen. bryg. Krzysztof Cur

Z tej okazji wojsko zorganizowało kilkudniowe uroczystości. Odbyła się akademia naukowa i piknik rodzinny połączony z prezentacją kół naukowych, Wojsk Obrony Terytorialnej i Muzeum Sił Powietrznych. Chętni mogli też wziąć udział w spływie kajakowym i w akcji honorowego oddawania krwi. Natomiast główny moment świętowania przypadł na 14 czerwca, kiedy miał miejsce apel na placu przy pomniku Bohaterskim Lotnikom Dęblińskiej Szkoły Orląt.

NA NAJWYŻSZYM POZIOMIE

Podczas przemówienia, wiele o uczelni mówił jej rektor-komendant gen. bryg. Krzysztof Cur. Wspomniał o historii i wkładzie polskich pilotów w drugą wojnę światową oraz o czasach współczesnych. - *Dziś LAW poddawana jest nowym wyzwaniom. Z uwagi na rosnące zapotrzebowanie żołnierzy w siłach zbrojnych, na studia wojskowe w tym roku przyjmiemy 350 podchorążych w 13 specjalnościach wojskowych. Po raz pierwszy rozpoczniemy nabór na specjalność radiotechniczną, a liczba promowanych na pierwszy stopień oficerski systematycznie zwiększa się. W tym roku szkolenie na samolocie odrzutowym M-346 „Bielik" rozpoczęła pierwsza kobieta, studentka wojskowa dęblińskiej Szkoły Orląt, a nasi podchorążowie zakończyli szkolenie na bezzałogowych statkach powietrznych typu Bayraktar w Turcji* - mówił gen. Cur.

Rektor-komendant wspomniał także o innych zaletach Akademii. - *Posiadamy nowoczesną flotę statków powietrznych i symulatorów. Nasz zespół instruktorów, mechaników i kadra posiadają najwyższe kwalifikacje. Zaś dział centrów szkoleniowych cieszy się uznaniem nie tylko w Polsce* - akcentował rektor.

MEDALE, ODZNAKI, DYPLOMY

Okazja do świętowania była w tym roku szczególna. Lotnicza Akademia Wojskowa otrzymała nową chorągiew Wojska Polskiego. Poświęcił ją kapelan ks. kpt. Mariusz Gawłowski, a w ręce rektora-komendanta przekazał dowódca 1 Batalionu Szkolnego ppłk Mariusz Ceglarski.

Obchody stały się również okazją do odznaczenia wyróżniających się wojskowych i pracowników cywilnych. Za długoletnią służbę prezydent RP Andrzej Duda złotym medalem odznaczył płk. Andrzeja Truskowskiego. Z kolei minister obrony narodowej Władysław Kosiniak-Kamysz mianował na wyższy stopień trzech żołnierzy: mjr. Konrada Gąsiora (na podpułkownika) oraz kapitanów Kamila Glinkę i Piotra Micha na stopień majora.

Swoje wyróżnienia przyznał także rektor-komendant LAW. Pamiątkowe odznaki otrzymali: płk Grzegorz Weltrowski, ppłk Tomasz Goździcki, ppłk Dominik Siołek, ppłk Robert Tałaj, mł. chor. Artur Cesarczyk, mł. chor. Karol Ochota oraz 13 osób ze służby cywilnej: Aneta Buczek, Małgorzata Matraszek, Agnieszka Mikołajczyk, Małgorzata Parysek, Anna Toruń, Tadeusz Bichta, Adam Cieczko, Jakub Czułowski, Krzysztof Goniewicz, Bożen Jach, Stanisław Lizak, Marek Rusa i Grzegorz Pataj. Osobny dyplom za wkład w program Erasmus Plus i w inne przedsięwzięcia został przyznany Ilonie Skoczewskiej.

Tomasz Kępka

Wyjaśnienie

W nawiązaniu do artykułu opublikowanego w poprzednim numerze gazety „Twój Głos" (nr 24/2024, 11.06.2024 r.) zatytułowanego „Wójt mści się na strażakach?" informujemy, że Pan Marcin Cybula, prezes OSP Nowodwór odmówił komentarza w sprawie poruszonej w artykule. Wypowiedzi prezesa OSP Nowodwór opublikowane w przedmiotowym artykule nie zostały udzielone bezpośrednio dla naszej gazety. Zostały zaczerpnięte z jego publicznego profilu na Facebooku i wykorzystane na potrzeby artykułu.

Redakcja

Plama na drodze

RYKI Strażacy zostali wezwani na ulicę Lubelską. Z informacji wynikało, że na drodze wojewódzkiej jest plama oleju, która stanowiła bezpośrednie zagrożenie dla poruszających się pojazdów. Działania zastępu polegały na zabezpieczeniu miejsca zdarzenia, zebraniu szkieł i plastików oraz posypaniu plamy oleju sorbentem.

Szybka jazda słono ich kosztowała

34-letni kierujący dostawczym volkswagenem jechał z prędkością 189 km/h. Dostał 2 tys. zł mandatu i 14 punktów karnych

38-letni kierowca mazdy pędził S17 blisko 200 km/h. W warunkach recydywy otrzymał 5.000 zł mandatu, a na jego konto trafiło 15 punktów karnych

197 km na godzinę pędził drogą ekspresową 38-letni kierowca mazdy, którego zatrzymali ryccy policjanci. Okazało się, że mężczyzna był już karany za przekroczenie prędkości, więc tym razem za wykroczenie odpowiedział w warunkach recydywy

Droga ekspresowa wcale nie oznacza, że można na niej jechać z dowolną prędkością. Ostatnio przekonało się o tym dwóch kierowców. - *Jednym z fundamentalnych zadań policji jest zapewnienie bezpieczeństwa uczestnikom ruchu drogowego. Kierowcy lekceważący przepisy muszą liczyć się z wysokimi mandatami, a nawet z utratą prawa jazdy* - podkreśla podinsp. Robert Wąsik z ryckiej policji.

W niedzielne popołudnie policjanci Wydziału Ruchu Drogowego patrolujący S17 zwrócili uwagę na mazdę, której kierowca jechał z prędkością znacznie większą niż dopuszczalna na drodze ekspresowej. Jadąc za nim rejestrator pokazał, że mazda pędzi z prędkością 197 km/h o 77 km/h przekraczając dozwoloną w tym miejscu prędkość. Doszło do zatrzymania. Za kierownicą siedział mieszkaniec powiatu puławskiego. Po sprawdzeniu okazało się, że 38-latek lubi szybką jazdę nie od teraz. Był już karany za przekroczenie dozwolonej prędkości. - *Dlatego też policjanci, zgodnie z obowiązującymi przepisami, nałożyli na kierowcę mandat w ramach recydywy, co oznacza, że grzywna za przekroczenie prędkości wynosi dwa razy więcej niż ta, która jest przypisana do tego wykroczenia* - wyjaśnia podinsp. Wąsik. Kierowca otrzymał 5.000 zł mandatu, a na jego konto trafiło 15 punktów karnych. Nie był jedynym, który w tym czasie wpadł w ręce policjantów z drogówki.

Godzinę wcześniej na tym odcinku drogi patrol przy użyciu wideorejestratora ujawnił podobne wykroczenie. Kierowca z Lublina prowadząc dostawczego volkswagena rozpędził go do prędkości 189 km/h. Za to przewinienie policjanci nałożyli na 34-latka mandat w wysokości 2.000 zł i 14 punktów karnych.

- *Apelujemy o ostrożność oraz przestrzeganie przepisów ruchu drogowego w tym ograniczeń prędkości* - przestrzega podinsp. Robert Wąsik. Policja przypomina również, że nadmierna prędkość to najczęstsza przyczyna wypadków, w tym również tych najtragiczniejszych, w których giną ludzie.

Kiedy za przekroczenie prędkości kierowca otrzyma podwójną grzywnę?

Przekroczenie dozwolonej prędkości o 31-40 km/h - pierwszy raz: 800 zł; recydywa: 1600 zł
Przekroczenie dozwolonej prędkości o 41-50 km/h - pierwszy raz: 1000 zł; recydywa: 2000 zł
Przekroczenie dozwolonej prędkości o 51-60 km/h - pierwszy raz: 1500 zł; recydywa: 3000 zł
Przekroczenie dozwolonej prędkości o 61-70 km/h - pierwszy raz: 2000 zł; recydywa: 4000 zł
Przekroczenie dozwolonej prędkości o 71 km/h i więcej - pierwszy raz: 2500 zł; recydywa: 5000 zł

SPRAWDŹ, ILE ZAROBI TWÓJ RADNY

Najbardziej opłaca się być radnym powiatowym. Jeżeli chodzi o gminy, to najlepiej płacą w Rykach. Najmniej w Ułężu

Tomasz Kujda, przewodniczący RM w Rykach
2254 ZŁ

Piotr Łysoń przewodniczący RP w Rykach
2250 ZŁ

Tomasz Mikusek przewodniczący RM Dęblin
2147 ZŁ

Marek Cąkała przewodniczący RG w Kłoczewie
1500 ZŁ

Urszula Stachnio przewodnicząca RG w Nowodworze
1500 ZŁ

Justyna Karaś przewodnicząca RG w Stężycy
1342 ZŁ

Edyta Kopacz przewodnicząca RG w Ułężu
1300 ZŁ

Kiedy opadł już wyborczy kurz i wszystkie funkcje w radach zostały obsadzone przyszedł czas na ustalenie wysokości diet. Muszą być, bo zgodnie z prawem radny nie może pracować społecznie. Musi otrzymać pieniądze, ale jeżeli tylko chce, może je w całości przeznaczyć na cele społeczne.

UCHWAŁA STARA, ALE DIETY NOWE

W powiecie ryckim mamy 107 radnych. Wysokość przysługujących diet regulują przepisy. Liczy się również liczba mieszkańców danej gminy czy powiatu. Nie ma określonej minimalnej diety, jest natomiast jej górna granica. Nie może przekroczyć w ciągu miesiąca łącznie 2,4-krotności kwoty bazowej określonej w ustawie budżetowej dla osób zajmujących kierownicze stanowiska państwowe. W 2024 r. kwotę bazową ustalono w wysokości 1.789,42 zł. Oznacza to, że obecnie maksymalna wysokość diety to 4.294,61 zł. Trzeba zaznaczyć, że dotyczy to największych gmin z liczbą mieszkańców minimum 100 tysięcy. W powiecie ryckim takich gmin nie ma, a największą jest Ryki (15-100 tys. mieszkańców), gdzie maksymalnie radny może otrzymać 3220,96 zł. Póki co w gminie obowiązuje uchwała aż z 2011 roku określająca wysokość diet. Nie oznacza to wcale, że obecni radni otrzymują takie same diety, jak ich poprzednicy sprzed 13 lat. Uchwała określa procentowy udział, a to oznacza, że jeżeli wzrasta kwota bazowa to i wzrasta dieta radego. Przewodniczącemu ryckiej rady przysługuje 70% maksymalnego poziomu diety, a „szeregowemu" radnemu 40%.

W DĘBLINIE NA „MAKSA"

Taka sama zasada funkcjonuje w Dęblinie. Tu jednak pojawił się problem, bo liczba mieszkańców tej gminy spadła poniżej 15 tys. mieszkańców. Gdyby ostatnio obowiązująca uchwała pozostała niezmieniona, to oznaczałoby, że radni nowej kadencji mieliby niższe diety od swoich poprzedników, dlatego zajęli się uchwaleniem dla siebie diet już na drugiej sesji. Zwiększając z 1,7 do 2,4-krotności kwoty bazowej, uzyskali maksymalne możliwe do wypłacenia diety. Otrzymuje ją tylko przewodniczący rady.
W pozostałych gminach diety też są wypłacane w formie miesięcznego ryczałtu, ale są określone sztywne stawki, bez oglądania się na wysokość tzw. kwoty bazowej. Jeszcze niedawno radni z gminy Stężyca pobierali diety za posiedzenie rady lub komisji stałej, ale w 2021 roku uchwała została zmieniona i póki co nie planuje się kolejnej zmiany, a to oznacza, że diety pozostają na takim samym poziomie, jak w poprzedniej kadencji. To samo dotyczy radnych z gmin Kłoczew i Nowodwór. O 100 zł wyższe diety dla siebie, w porównaniu do poprzedniej kadencji, uchwali radni w Ułężu. Mimo to i tak są najniższe ze wszystkich gmin w powiecie ryckim.

PRZEWODNICZĄCY GÓRĄ

Najwyższe diety mają przewodniczący rad. Najwięcej, bo ponad 2 tys. zł miesięcznie trafia na konto szefa powiatowej, ryckiej i dęblińskiej rady. W gminach wiejskich diety przewodniczących wahają się od 1,3 do 1,5 tys. zł. Nie najgorzej opłacani są też wiceprzewodniczący. Rozbieżności są jednak spore. Góruje dieta wiceprzewodniczącej rady powiatu - 1,8 tys. zł. Jak uboga krewna może czuć się wiceprzewodnicząca rady gminy w Stężycy, której dieta to ledwie 550 zł. Zbliżone diety przysługują też radnym - przewodniczącym komisji stałych. Najmniej zarabiają tzw. radni szeregowi. Ale i tak radny powiatowy bez funkcji „kasuje" co miesiąc 1,5 tys. zł.
Pieniędzy jest mniej, gdy radni opuszczają sesje lub posiedzenia komisji. Za każdą nieobecność na sesji lub komisji odlicza się, w zależności od gminy, od 10% do 20%. Zmniejszenie diety nie powoduje nieobecność wynikająca z wyjazdu służbowego zleconego przez przewodniczącego rady oraz nieobecność wynikająca z nałożenia się terminów posiedzeń.

Zbigniew Jończyk

Ile mogą zarobić radni na dietach

W gminach od 15 tys. do 100 tys. osób maksymalna dieta to 3220,96 zł (75 proc. maksymalnej wysokości diety), zaś w gminach, które mają mniej niż 15 tys. mieszkańców - 2.147,31 zł (50 proc. maksymalnej wysokości diety).

Nie ma radnego bez diety

Radnemu w związku z wykonywaną funkcją przysługują diety oraz zwrot kosztów podróży służbowych. Mogą być one wypłacane w formie miesięcznego ryczałtu albo za każde odbyte posiedzenie. Polskie prawo nie przewiduje pracy społecznej radnego.

Powiat	
Przewodniczący	2250 zł
Wiceprzewodniczący	1800 zł
Nieetatowy członek zarządu	2100 zł
Przewodniczący komisji	1800 zł
Szeregowy radny	1500 zł
Ryki	
Przewodniczący	2254 zł
Wiceprzewodniczący	1449 zł
Przewodniczący komisji	1449 zł
Szeregowy radny	1288 zł
Dęblin	
Przewodniczący	2147 zł
Wiceprzewodniczący	1460 zł
Przewodniczący komisji	1374 zł
Szeregowy radny	1245 zł
Nowodwór	
Przewodniczący	1500 zł
Wiceprzewodniczący	1000 zł
Przewodniczący komisji	900 zł
Szeregowy radny	800 zł
Kłoczew	
Przewodniczący	1500 zł
Wiceprzewodniczący	1000 zł
Przewodniczący komisji	900 zł
Szeregowy radny	800 zł
Stężyca	
Przewodniczący	1342 zł
Wiceprzewodniczący	550 zł
Przewodniczący komisji	500 zł
Szeregowy radny	400 zł
Ułęż	
Przewodniczący	1300 zł
Wiceprzewodniczący	850 zł
Przewodniczący komisji	650 zł
Radny (członek 2 lub więcej komisji)	600 zł
Radny (członek 1 komisji)	550 zł
Szeregowy radny	300 zł

Odeszli od nas

6 czerwca 2024 r. zmarł
Krzysztof WANOWICZ
z Wylezina
przeżył 59 lat

6 czerwca 2024 r. zmarł
Kazimierz ŁUKASIAK
z Kawęczyna
przeżył 73 lata

8 czerwca 2024 r. zmarła
Maria KUBAK
ze Stężycy
przeżyła 79 lat

9 czerwca 2024 r. zmarł
mjr Ryszard GŁODEK
ze Stężycy
przeżył 66 lat

9 czerwca 2024 r. zmarł
Piotr NOSOWSKI
z Dęblina
przeżył 58 lat

14 czerwca 2024 r. zmarła
Regina LASEK
z Leopoldowa
przeżyła 74 lata

stokrotka

tanio tutaj jest

● Ryki, ul. Warszawska 5 ● Nowodwór 69B

SOCZYSTY FILET Z PIERSI KURCZAKA

1 kg
Limit 3 kg/aplikacja

Hit radio

jestem z Polski

z aplikacją **16,99**

bez aplikacji 17,99 ~~21,99~~

KAWA ROZP. JACOBS CREMA, CRONAT GOLD

200 g;
114,95 zł/kg (z aplikacją),
119,95 zł/kg (bez aplikacji)
Limit 2 szt./aplikacja
Najniższa cena
z ostatnich 30 dni – 26,99 zł

z aplikacją **22,99**

bez aplikacji 23,99

KIEŁBASA ŚLĄSKA GRILLOWA

Sokołów; 13,90 zł/kg (z aplikacją),
14,90 zł/kg (bez aplikacji)
Limit 2 kg/aplikacja

#topgrill

z aplikacją **1,39** /100 g

bez aplikacji 1,49/100 g ~~2,29~~

ALPEJSKIE MLECZKO, CZEKOLADA MILKA

250-350 g; wszystkie rodzaje;
28,55-39,96 zł/kg (z aplikacją),
34,26-47,96 zł/kg (bez aplikacji)
Przy zakupie 1 szt.:
16,99 zł (48,55-67,96 zł/kg)
Limit 2 szt./aplikacja

Hit radio

z aplikacją **9,99** /szt. przy zakupie **2** szt.

bez aplikacji 11,99/szt. przy zakupie **2** szt.

SZYNKA W SIATCE

Gustavus; 19,90 zł/kg (z aplikacją),
21,90 zł/kg (bez aplikacji)
Limit 2 kg/aplikacja

z aplikacją **1,99** /100 g

bez aplikacji 2,19/100 g ~~3,09~~

NAPÓJ COCA-COLA, FANTA, SPRITE

1,5 l; wszystkie rodzaje;
przy zakupie 2 szt.: 4,00 zł/l
Przy zakupie 1 szt.: 7,59 zł
(5,06 zł/l)

2 za 11,98 zł

5,99 /szt. przy zakupie **2** szt.

POMIDORY MALINOWE

1 kg

Hit radio

jestem z Polski

4,99 ~~9,99~~

1/2 LITRA PIWA ZAWIERA 25 GRAMÓW CZYSTEGO ALKOHOLU ETYLOWEGO.

SPRZEDAŻ ALKOHOLU OSOBOM DO LAT 18 JEST PRZESTĘPSTWEM.

PIWO ŻYWIEC

500 ml; puszka;
wszystkie rodzaje;
przy zakupie dwóch
4-paków: 5,98 zł/l
Przy zakupie
jednego 4-paka:
4,19 zł/puszka (8,38 zł/l)
Nie dotyczy piwa Żywiec 0%.

2,99 /puszka przy zakupie **dwóch 4-paków**

Oferta obowiązuje w dniach

20.06–26.06

lub do wyczerpania zapasów

Promocje cenowe nie łączą się. Przekreślona cena oznacza cenę sprzed obniżki – dla towarów łatwo psujących się i z krótkim terminem przydatności, między innymi takich jak mięso, warzywa, owoce, przy czym jest to najniższa cena jaka wystąpiła przed zastosowaniem obniżek, w jakimkolwiek sklepie sieci Stokrotka w formacie supermarket i market. Określenie **„Najniższa cena z ostatnich 30 dni"** jest stosowane w przypadku towarów innych niż łatwo psujące się lub z krótkim terminem przydatności – cena ta jest najniższą ceną jaka obowiązywała w okresie 30 dni przed wprowadzeniem obniżki w jakimkolwiek sklepie sieci Stokrotka w formacie supermarket i market. Ceny w poszczególnych sklepach mogą się różnić.

eprasa.pl 9e48c87f2f

Szczęśliwy finał poszukiwań młodego mężczyzny

ROSOSZ 3 czerwca tuż po godzinie 23 w jednostkach OSP Rososz, Leopoldów i Budki Kruków zawyły syreny alarmowe. Druhowie z tych jednostek zostali zadysponowani do poszukiwań mężczyzny. Wcześniej zaginięcie zostało zgłoszone ryckiej policji. Oprócz straży ochotniczej w poszukiwaniach udział wziął jeden zastęp Jednostki Ratowniczo-Gaśniczej PSP z Ryk. Policjanci wspierani przez strażaków ruszyli na poszukiwania na terenie miejscowości Rososz i Budki-Rososz. Na szczęście tym razem wszystko skończyło się dobrze. - *Na terenie objętym działaniami na drodze prowadzącej do miejscowości Czernic odnaleziono poszukiwanego mężczyznę. Poruszał się pieszo, nie wymagał pomocy medycznej, został przekazany Policji* - informuje mł. bryg. Jarosław Lasek, rzecznik prasowy KP PSP w Rykach.

PRZYGOTOWUJĄ IZBĘ REGIONALNĄ

Plany, choć na razie tylko wirtualne, nabierają coraz bardziej realnych kształtów. W Miejskiej Bibliotece Publicznej odbyło się drugie spotkanie informacyjne na temat utworzenia w Dęblinie Historycznej Izby Regionalnej

Na temat tworzonej Izby odbyło się już kilka spotkań z mieszkańcami, zarówno młodszymi, jak i starszymi. W ostatnim wziął udział także nowy burmistrz Roman Bytniewski (fot. Towarzystwo Przyjaciół Dęblina)

Przedsięwzięciem zajmuje się Towarzystwo Przyjaciół Dęblina. W chwili obecnej prowadzone są rozmowy z mieszkańcami w sprawie koncepcji zagospodarowania Izby i prezentowanych w niej eksponatów. Do tej pory TPD opowiedziało o swoich pomysłach (21-22 maja) młodzieży ze Szkół Podstawowych nr 2, nr 5 oraz z Liceum Ogólnokształcącego. Z kolei w ostatnim spotkaniu (27 maja) uczestniczył, oprócz mieszkańców, nowy burmistrz Dariusz Bytniewski, który także wspiera akcję.

HISTORIA KOLEI I RZEMIOSŁA

W nowym dęblińskim muzeum mają być wystawione eksponaty o różnej tematyce, związanej z historią miasta. Towarzystwo chce chociażby pozyskać i pokazać artefakty z Ośrodka Historii Węzła PKP w Dęblinie, który został rozwiązany w latach 80-tych. Jest pomysł, aby jedno z pomieszczeń przeznaczyć na ekspozycję wyposażenia dawnych warsztatów rzemieślniczych, tj. krawieckiego, szewskiego, fotograficznego, stolarskiego, ślusarskiego, fryzjerskiego, itp., z których słynęła przedwojenna rzemieślnicza osada Irena, będąca obecnie dzielnicą Dęblina. - *W Historycznej Izbie Regionalnej ukazana zostanie także historia dęblińskich instytucji: szkół, banków, Powszechnej Spółdzielni Spożywców, straży pożarnej, klubów sportowych, które już nie istnieją. Nie zabraknie także eksponatów związanych z 15 PP „Wilków" oraz dęblińską konspiracją podczas II wojny światowej* - wylicza Grażyna Szczepańska, prezes TPD i koordynator tworzącej się Izby.

PODZIEL SIĘ EKSPONATAMI

Planowane muzeum powstanie w wyremontowanym budynku obok Miejskiego Domu Kultury nad Wisłą. Stowarzyszenie pozyskało już na ten cel środki. W ramach programu „Izby pamięci" z Narodowego Instytutu Muzeów na pozyskanie i ekspozycję zbiorów, na konto TPD wpłynęło 22 tys. zł. Prace nad tworzeniem Izby już ruszyły, a otwarcie ma nastąpić 14 września.

Zanim jednak dojdzie do pierwszej ekspozycji, miejskich społeczników czeka mnóstwo pracy nad gromadzeniem artefaktów. Towarzystwo zachęca mieszkańców do dzielenia się i przynoszenia różnych pamiątek związanych z historią miasta oraz gminy Irena, czyli zdjęć, dokumentów, listów, wyposażenia dawnych warsztatów rzemieślniczych, itp.

- *Z góry dziękuje za wszelką pomoc przy tworzeniu tego miejsca pamięci historycznej, które utrwali i zabezpieczy materialne dziedzictwo kulturowe naszego miasta* - mówi Szczepańska.

Eksponaty można dostarczać podczas dyżurów Towarzystwa przy MDK: we wtorki 10:00-14:00, środy 16:30-19:00 i w czwartki 10:00-14:00.

Tomasz Kępka

Szpital dostał sztuczną nerkę

Wożenie pacjentów w razie koniecznej dializy nie będzie konieczne. Szpital powiatowy w Rykach będzie dysponował własną sztuczną nerką

Urządzenie już zostało dostarczone do placówki (5 czerwca), ale na pierwsze jego użycie trzeba będzie poczekać. - *Na razie uczymy się obsługi tego urządzenia* - przyznaje prezes Szpitala Powiatowego w Rykach Piotr Kienig. Nerka mogła pojawić się w Rykach dzięki uzyskanemu dofinansowaniu ze spółki Lubelski Węgiel Bogdanka. Wsparcie wyniosło 45 tys. zł, a sam zakup już został rozliczony. Nowy nabytek będzie służył pacjentom szpitala, ale jak zaznacza prezes, przeznaczeniem nerki nie są dializy stałe. - *Nie idziemy w dializoterapię ciągłą. Zadaniem tego urządzenia będzie wykonanie pojedynczej dializy w przypadkach koniecznych, z uwagi na stan zdrowia pacjenta z oddziału medycyny paliatywnej czy chorób wewnętrznych. Chodzi o to, by nie wozić chorego na dializy, lecz wykonać je na miejscu* - oznajmia Kienig.

Sztuczna nerka jest pierwszym takim urządzeniem w historii szpitala w Rykach. Chociaż na początku, po wznowieniu działalności placówki były sugestie, by utworzyć na miejscu stację dializ dla mieszkańców powiatu ryckiego. - *Jednak z racji zaistnienia pandemii i spowodowanej nią ubytku pacjentów, pomysł został zawieszony. Zniechęcił nas także Uniwersytet Medyczny w Lublinie, który utworzył centralną dializoterapię. Tak więc nie było i nie ma potrzeby tworzenia stacji dializ w Rykach* - wyjaśnia prezes ryckiego szpitala.

Tomasz Kępka

Masz Temat? Zadzwoń
505 049 182

Doceniony za wkład w bezpieczeństwo

Wojsko pamięta o jednym z najstarszych na Lubelszczyźnie weteranie misji pokojowych. Major Stanisław Szałajko został odznaczony medalem „W 35. rocznicę nadania siłom ONZ Pokojowej Nagrody Nobla"

Uhonorowanie mieszkańca Ryk miało związek z obchodzonym w Lublinie w dniach 28-29 maja ogólnopolskim Dniem Weterana. Pan Stanisław zalicza się do najbardziej doświadczonych żołnierzy w stanie spoczynku, jakich zrzesza Stowarzyszenie Weteranów Misji Pokojowych ONZ nr 50 w Lublinie. W latach 1976-1977 nasz weteran podczas pobytu na misji pokojowej w Egipcie służył w polskim wojskowym szpitalu w Ismaili. Delegowany z Twierdzy Dęblin 23-letni wówczas żołnierz Stanisław Szałajko zabezpieczał pod względem medycznym wszystkie kontyngenty wojskowe misji (z Kanady, Ghany, Szwecji, Austrii, Finlandii, Islandii oraz obserwatorów z kwatery głównej, Amerykanów i Rosjan).

Mieszkaniec Ryk, mjr Stanisław Szałajko wziął udział w tegorocznych ogólnopolskich obchodach Dnia Weterana w Lublinie (fot. Stowarzyszenie Weteranów Misji Pokojowych ONZ Koło nr 50 w Lublinie)

Za dobrą służbę niedługo po powrocie do kraju otrzymał nadawany przez sekretarza generalnego ONZ medal Służbie Pokoju.

RADOŚĆ I WZRUSZENIE

Wręczenie odznaczenia mjr. Szałajce nastąpiło podczas pierwszego dnia ogólnopolskiego święta. Uroczystość odbyła się w Domu Żołnierza w Lublinie, w gronie kilkudziesięciu lubelskich weteranów i gości. Wojskowi seniorzy wysłuchali wykładu o historii Lublina, po czym sami opowiadali o swoich misjach za granicą.

Natomiast najważniejszym momentem była dekoracja medalami. Stanisław Szałajko został odznaczony medalem „W 35. rocznicę nadania siłom ONZ Pokojowej Nagrody Nobla". Dowództwo doceniło w ten sposób weterana za udział w misjach pokojowych, popularyzację wkładu Polski w zapewnienie pokoju i bezpieczeństwa na świecie i za zasługi dla Stowarzyszenia Weteranów. Major Szałajko przyjął medal ze wzruszeniem. - *Cieszę się, że państwo polskie docenia weteranów misji pokojowych ONZ. Jestem jednym z najstarszych z tego grona. Służyłem w czasie wojny izraelsko-palestyńskiej, a dziś staram się godnie reprezentować Stowarzyszenie i jako weteran uczestniczyć w uroczystościach państwowych i kościelnych* - mówi odznaczony.

Udekorowany medalem mieszkaniec Ryk uczestniczył w Dniu Weterana także w centralnych uroczystościach. Brał udział w mszy w archikatedrze lubelskiej, przemarszu na plac przy Zamku Lubelskim oraz w spotkaniu z ministrem obrony Władysławem Kosiniak-Kamyszem.

Tomasz Kępka

eprasa.pl 9e48c87f2f

30 LAT TEMU POWIEDZIAŁ BOGU „TAK”

Pierwsza myśl o kapłaństwie pojawiła się już w podstawówce, ale po liceum „papiery” złożył na prawo. Dziś ks. kan. Edward Konarski świętuje perłową rocznicę swoich święceń

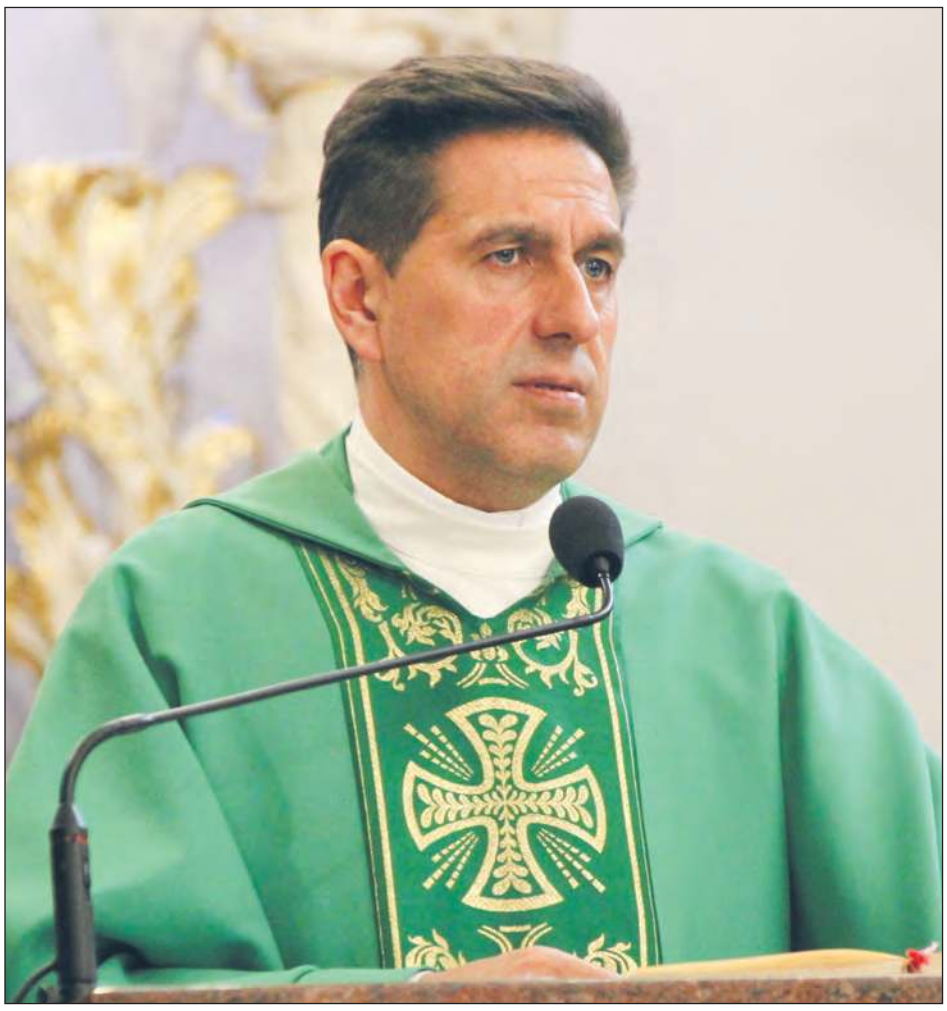

11 czerwca minęło 30 lat, od kiedy ks. Edward Konarski przyjął święcenia kapłańskie. 7 lat temu został proboszczem parafii w Stężycy. Od razu dał się poznać nie tylko jako gorliwy kapłan, ale również dobry gospodarz dbający o infrastrukturę parafialną. - Zawsze odpowiadałem, gdy ktoś mówił, że jestem dobrym gospodarzem, że chcę przede wszystkim, aby mówiono o mnie, że jestem dobrym duszpasterzem - oznajmia ks. Konarski

Ks. kan. Edward Konarski do Stężycy, jako proboszcz, przybył w 2017 roku. Zastąpił na tej funkcji ks. Michała Stańczuka. Stężyca jest jego drugą parafią, w której pełni funkcję proboszcza. W pierwszej, w Szóstce, pracował przez 7 lat. Tyle samo przyszło mu posługiwać w Stężycy, bo kilka dni temu biskup siedlecki ogłosił decyzję o przeniesieniu księdza Edwarda na urząd proboszcza w Radzyniu Podlaskim. Stanie się to już za dwa tygodnie. W Stężycy dane było przeżywać ks. Konarskiemu dwa ważne jubileusze. W 2019 roku 25-lecie, a tydzień temu 30-lecie swojego kapłaństwa.

NAJWAŻNIEJSZY DZIEŃ W ŻYCIU

Pochodzi z Czemiernik. Urodził się w 1969 roku. Po ukończeniu liceum ogólnokształcącego w Radzyniu Podlaskim wstąpił do seminarium duchownego, ale najpierw pojawił się w Lublinie na KUL, gdzie złożył dokumenty na prawo. - *Pomyślałem, że jak pozna się trochę życie, to będzie człowiek bogatszy w kapłaństwie. Ale Pan Bóg zdecydował inaczej* - wspomina ks. Edward. Jeszcze przed rozpoczęciem roku akademickiego wycofał dokumenty z KUL i pojechał z nimi do siedleckiego seminarium. Pierwsze myśli o kapłaństwie pojawiły się już w podstawówce. - *Byłem ministrantem i idąc do liceum szedłem już z myślą o wstąpieniu do seminarium po jego ukończeniu* - oznajmia proboszcz stężyckiej parafii.

Święcenia kapłańskie przyjął 11 czerwca 1994 roku z rąk ówczesnego ordynariusza diecezji siedleckiej ks. bpa Jana Mazura. - *Pewnie, że pamięta się ten dzień, choć minęło już 30 lat. Jan Paweł II powiedział przy chrzcielnicy w Wadowicach „od tego wszystko się zaczęło”. Tak dzień święceń oznacza nowe życie. Od tej chwili jest się w kapłaństwie Chrystusowym* - podkreśla ks. kanonik. Po święceniach został wikariuszem parafii w Miętnem. Później pracował w Parczewie, Kocku i parafii Św. Anny w Radzyniu Podlaskim. Proboszczem został w 2010 roku. Biskup skierował ks. Edwarda do Szóstki w dekanacie komarowskim. Po 7 latach został mianowany proboszczem parafii Św. Marcina Biskupa w Stężycy.

„TO CO ZROBIMY TO ZOSTANIE PO NAS”

Od razu dał się poznać nie tylko jako gorliwy kapłan, ale również dobry gospodarz dbający o infrastrukturę parafialną. Rozpoczęło się od gruntownego remontu plebani i salki parafialnej z wikariatem. Wygląd zmieniło również otoczenie samej plebani. Powstał parking. Potężnym przedsięwzięciem był gruntowny remont zarówno wewnątrz, jak i na zewnątrz kościoła klasztornego. Później przyszedł jeszcze czas na remont dzwonnicy i ułożenie chodnika z kostki wokół fary, a kolejną ma być jej iluminacja.

- *Zawsze odpowiadałem, gdy ktoś mówił, że jestem dobrym gospodarzem, że chcę przede wszystkim, aby mówiono o mnie, że jestem dobrym duszpasterzem* - podkreśla ks. Konarski. Udało się i jedno i drugie. W ciągu 7 lat pobytu w Stężycy, ks. Edward angażował się w wiele spraw. Dbał o rozwój wspólnot parafialnych. Funkcjonują tu Koła Żywego Różańca, KSM, Przyjaciół Oblubieńca, Zakon Rycerzy Jana Pawła II. Na nowo narodziła się młodzieżowa schola. Po „Radości” przyszedł czas na „Nadzieję”.

- *Lubię pielgrzymowanie* - przyznaje ks. proboszcz. Udało się zorganizować z parafii 10 pielgrzymek. - *To też forma docierania do ludzi, budowa wspólnoty* - podkreśla ks. jubilat. Przyznaje, że 30 lat kapłaństwa upłynęło bardzo szybko, ale też bardzo dobrze. - *Podobnie jak te 7 lat, które przyszło mi żyć w Stężycy, jako proboszcz tej parafii. Wykonaliśmy dużo pracy. Było to możliwe dzięki wspólnoty z parafianami, której owocami jest to, co udało się odnowić. Wiadomo, że bez pomocy parafian moje działanie niewiele by dało. Zawsze powtarzałem „jak nie my, to kto?”. Inwestycje są potrzebne, bo scalają, mobilizują ludzi. To co zrobimy zostanie po nas* - podkreśla ks. Konarski.

ZA WIELOLETNIĄ POSŁUGĘ I GORLIWOŚĆ DUSZPASTERSKĄ

Posługa księdza Edwarda została doceniona dwa lata temu przez biskupa siedleckiego. W święto Przemienienia Pańskiego w sposób uroczysty proboszcz parafii Św. Marcina Biskupa w Stężycy został przyjęty do grona kanoników. Biorąc pod uwagę wieloletnią posługę, jak również doceniając gorliwość duszpasterską, troskę o stan gospodarczy powierzonych placówek, stałą wierność powołaniu kapłańskiemu, Kościołowi, Stolicy Apostolskiej i swojemu biskupowi, ks. bp Kazimierz Gurda nadał ks. Edwardowi Konarskiemu godność kanonika gremialnego Kapituły Garwolińskiej. - *Godność kanonika jest wyrazem mojej wdzięczności za wysiłki duszpasterskie księdza, który jest zatroskany o duchowe dobro wiernych swojej wspólnoty parafialnej* - mówił podczas uroczystości bp Kazimierz Gurda.

Na pytanie o to, czy dobrze czuje się w parafii, ks. Edward odpowiada, że to nie jemu ma być dobrze, tylko parafianie mają być zadowoleni ze swojego duszpasterza.

Zbigniew Jończyk

kupisasa.pl 9e48c87f2f

Medale dla naszych strażaków

Wojewódzkie obchody Dnia Strażaka połączone z nadaniem sztandaru Komendzie Powiatowej PSP w Łukowie oraz jubileuszem 130-lecia ruchu strażackiego na ziemi łukowskiej były też okazją do wręczenia medali

Na uroczystościach powiat rycki reprezentował starosta Dariusz Szczygielski oraz przedstawiciele OSP z Ułęża, Zosina, Leopoldowa i Starego Zadybia. Uroczystości zainaugurowane zostały mszą świętą w kościele pw. Podwyższenia Krzyża Świętego w Łukowie, po której zaproszeni goście wraz z kompanią honorową, orkiestrą i pocztami sztandarowymi przemaszerowali ulicami Łukowa na miejsce głównych uroczystości przy ul. Zdanowskiego. W trakcie uroczystości wręczono awanse na wyższe stopnie służbowe oraz odznaczenia państwowe i resortowe wyróżniającym się strażakom PSP oraz druhom OSP. Z terenu powiatu ryckiego odznaczenia otrzymali: bryg. Monika Ryciak, zastępca komendanta KP PSP Ryki - brązowy Medal za Długoletnią Służbę oraz druh Zenon Stefanowski, wójt Kłoczewa i prezes Zarządu Oddziału Gminnego ZOSP RP w Kłoczewie - brązową odznakę „Za Zasługi dla Pożarnictwa Województwa Lubelskiego”.

Będzie jaśniej i taniej

NOWODWÓR Gmina ogłosiła przetarg na modernizację infrastruktury oświetleniowej. Większość pieniędzy na wykonanie robót będzie pochodzić z programu Inwestycji Strategicznych „Rozświetlamy Polskę”. Główna część robót będzie polegać na wymianie starego oświetlenia drogowego na nowe, energooszczędne. Łącznie planuje się wymianę 430 lamp sodowych z wysięgnikami na LED i ponad 30 skrzynek oraz instalację systemu sterowania. Obecne lampy mają moc od 100 do nawet 250 watów, a nowe będą mieć około 50, co da poważne oszczędności.

Firmy, które chcą zrealizować to zadanie mogą składać oferty do 20 czerwca, a na wykonanie wszystkich robót będą cztery miesiące od podpisania umowy.

Zmiana organizacji pracy w SP ZOZ

DĘBLIN od 17 czerwca weszły w życie zmiany organizacji pracy w SP ZOZ przy ul. Rynek 14. Pracownia USG/RTG jest czynna w godzinach od 7:00 do 18:00; rejestracja osobista na badania RTG oraz USG jest możliwa od poniedziałku do piątku w gabinecie nr 1 (poziom 1) w godzinach od 10:30 do 14:00. Natomiast rejestracja telefoniczna jest możliwa w tych samych godzinach pod nr tel.: 81 880 10 79; zapisy na echo serca oraz holter odbywają się w rejestracji od poniedziałku do piątku w godzinach od 7:00 do 18:00; materiał do badań laboratoryjnych w ramach medycyny pracy pobierany jest w gabinecie nr 32 (parter) w godzinach od 7:00 do 9:00. Dla przypomnienia, materiał do badań laboratoryjnych pobierany jest zarówno w głównej siedzibie SP ZOZ przy ul. Rynek 14, jak i w filii na os. Lotnisko przy ul. Kowalskiego 302/27L.

Numery telefonów do rejestracji przy ul. Rynek 14: 81 506 55 55, 81 883 06 08, 81 475 47 45, 81 475 47 46 oraz do rejestracji przy ul. Kowalskiego 302/27L: 81 475 47 52.

Jak być szczęśliwym?

RYKI Ośrodek Pomocy Społecznej w ramach działalności Centrum Aktywności zaprasza mieszkańców gminy Ryki, a w szczególności osoby w wieku 60+ na spotkanie z psychologiem Jarosławem Pełką. Radosny i optymistyczny wykład „Jak być szczęśliwym? Budowanie poczucia szczęścia i harmonii” odbędzie się 19 czerwca (środa) o godz. 10:00 w sali konferencyjnej OPS przy ul. Poniatowskiego 12. Wstęp wolny.

KRÓL TRZECH KORON

Grzegorz Walasek, to jeden z czterech zawodników na świecie, który zdobył trzy polskie korony biegowe: Koronę Półmaratonów, Koronę Maratonów i Koronę Ultramaratonów. Należy także do grona 34 osób, zdobywców Korony Polskich Ultramaratonów. Korony zdobył w okresie 7 lat

Grzegorz Walasek, to jeden z czterech zawodników na świecie, który zdobył trzy polskie korony biegowe: Koronę Półmaratonów, Koronę Maratonów i Koronę Ultramaratonów

Na pierwszy trening z „biegusiami" przyszedł w trampkach. Wtedy imponowało mu, że nowi koledzy i koleżanki mają „wypasione" buty biegowe, koszulki z różnych biegów i pokonane setki kilometrów w nogach. Wiedział, że mieli też po pół szafy technicznych koszulek z różnych startów. 54-letni Grzegorz Walasek po ośmiu latach stał się inspiracją, wzorem do naśladowania i bohaterem dla wielu biegaczy w Polsce. Własnym przykładem udowodnił, że biegać i zdobywać trofea można w każdym wieku.

TRUDNY POCZĄTEK

Jako młody dzieciak, później chłopak, nie bardzo interesował się sportem. Niczym się nie wyróżniał. Sportowa aktywność fizyczna była mu raczej obca. Być może brak wiary w siebie i przeciętność nie pozwoliły mu znaleźć dyscypliny dla siebie.

W wieku 44 lat Walasek stanął na życiowym rozdrożu. Jego związek małżeński rozpadł się. Życie po rozwodzie to nie był dla niego łatwy czas. W potoku myśli zaczął szukać dla siebie nowej drogi życiowej. Osobiście znał kilka osób, które były w podobnej sytuacji. Obserwując ich losy widział, że zazwyczaj kończyły one pod budką z piwem. Nie chciał iść w tym kierunku. - *Uznałem, że wybory innych, czyli zaglądanie do kieliszka to nie „moja bajka"* - mówi Grzegorz Walasek. - *Postanowiłem swój wolny czas zagospodarować w inny sposób. Nie ukrywam, że miałem wtedy nadzieję być „zauważony". Może nawet chciałem komuś zaimponować. Pierwsze i zarazem bardzo nieśmiałe kroki biegowe zacząłem stawiać w 2016 roku, jako 46-latek, czyli stosunkowo późno. Niektórym znajomym wydawało się, że to za późno na bieganie. Sam też miałem wątpliwości, ale robiłem swoje.*

TRZY KORONY

Nasz bohater początkowo startował w biegach lokalnych na krótkich dystansach. W sierpniu 2016 roku przebiegł swój pierwszy półmaraton. Był to bieg podczas Chmielaków w Krasnystawie. W marcu 2017 roku, mimo wielu „krytycznych" głosów od biegaczy (i nie tylko), że na maraton to o wiele za wcześnie, przebiegł swój pierwszy maraton. Był to Orlen Maraton w Warszawie. Podczas Sztafety Andrzejkowej w Rykach udało się mu przebiec dystans ponad 200 km w ciągu 24h, ustanawiając nowy rekord powiatu i mając przy tym swój wkład w zbiórkę pieniężną na hospicjum.

Kolejnymi ważnymi biegami był Rzeźniczek i Bieg Rzeźnika, którymi rozpoczął swoją przygodę z biegami górskimi. W tym samym roku zdobył swoje pierwsze królewskie trofeum. Była to Korona Polskich Półmaratonów. Jak sam podkreśla, zrobił to za namową kolegów i koleżanek z ryckiej grupy biegowej. Wśród namawiających byli także ci, którzy wcześniej odradzali mu intensywne i częste starty. Mając na koncie półmaratony w 2017, idąc za ciosem, w 2018 roku zdobył Koronę Polskich Maratonów.

- *O Koronie Polskich Ultramaratonów dowiedziałem się podczas jednego z biegów do niej się zaliczających* - mówi Grzegorz Walasek. - *Już wtedy kilka z nich miałem na swoim koncie.*

- Kocham biegać w górach i to biegi górskie są dla mnie największym wyzwaniem i przyjemnością - mówi Grzegorz Walasek

Później przyszła pandemia, która zahamowała starty, bo biegi nie były organizowane. W ciągu kilku lat zaliczyłem około 20 biegów ultra i tyleż samo maratonów. Była też niezliczona ilość krótszych biegów. Teraz jestem szczęśliwym zdobywcą trzech Koron: Półmaratonów w 2017, Maratonów w 2018 i Ultramaratonów w 2023. Jeżeli choć jedną młodą osobę zainspiruje, zaciekawi moja historia biegacza-amatora i sprawi, że wstanie ona sprzed telewizora, zacznie uprawiać jakąkolwiek aktywność fizyczną, to uznam to za osobisty sukces.

„BIEGAM DLA SIEBIE"

Nasz rozmówca przyznaje, że z biegania czerpie przyjemność, biega dla siebie i nie ma ciśnienia na sukcesy. Zna osoby, które mają swoje sztaby szkoleniowe, fizjoterapeutów, lekarzy, trenerów, poświęcają się, stosują diety, mają rozpisane plany treningowe, biegają tygodniowo od 80 do 100 kilometrów. On sam dla siebie jest sztabem szkoleniowym. Zakłada buty, spodenki koszulkę i biega wtedy, kiedy ma czas. Do biegów przygotowuje się wykorzystując różne drogi na terenie powiatu ryckiego. Nie jeździ w góry przed startami w biegach górskich. Szuka „gór" w okolicy i tam trenuje. Nie stosuje żadnych diet. Nawet przed zawodami. Walasek, jako 34 osoba na świecie, otrzymał od Kingruunera - organizatora Korony Ultramaratonów bluzę od firmy Attiq. Sam zainteresowany uznaje to za miły upominek. Największą nagrodę finansową, jaką otrzymał, to 500 zł za wynik w jednym z ultramaratonów.

KOCHA BIEGAĆ W GÓRACH

- *Najpiękniejszym, najtrudniejszym, najcudowniejszym ultramaratonem był dla mnie Bieg Ultra Granią Tatr* - mówi biegacz. - *Oczywiście duży wysiłek, ale piękne widoki górskie wszystko rekompensują. Kocham biegać w górach i to biegi górskie są dla mnie największym wyzwaniem i przyjemnością. Przyznam, że jak mi się uda tygodniowo przebiec 10 km na Janiszach i Ogonowie, to jest mój sukces. Niektórym może się wydawać, że wszystko przychodzi mi łatwiej niż innym biegaczom, czasem dużo młodszym ode mnie. Faktycznie może tak jest, bo trenuję mniej, ale też dłużej odczuwam ból i zmęczenie. Po biegach dłużej się regeneruję. Mam już swój wiek i wiem, że metryki nie oszukam. Dla mnie nie ma łatwych biegów. Każdy jest inny. Najgorszy dla mnie i znienawidzony przez biegaczy jest bieg Kaliska Setka. To jest bieg 40 odcinków po 2,5 kilometra, ale asfaltem. Asfalt jest zabójczy dla biegacza długodystansowego. Podłoże jest wyjątkowo niekomfortowe* - opowiada mieszkaniec Ryk.

- *Cieszy mnie to, że nigdy się nie poddałem. W zasadzie ukończyłem każdy bieg, w którym wystartowałem. Nie licząc dwóch w 2016 roku, z których zabrała mnie karetka (śmiech - przyp. aut.). Raz było to w czerwcu w Rykach i po miesiącu w Dęblinie. Zupełnie nie znałem wtedy swojego organizmu i jego możliwości, a już na pewno wydolności. Zakradła się brawura, nonszalancja i rzecz jasna niedoświadczenie. Ale faktycznie, dobrowolnie nigdy z trasy biegu nie zszedłem, choć wiele biegów ultra kontynuowałem na ogromnym „nie chce mi się". Jeden bieg musiałem przerwać wcześniej. To było podczas biegu 24-godzinnego Zamieć na Skrzyczne w Szczyrku. Biegaliśmy tam 13,5-kilometrowe kółka, więc jak ktoś miał już dość, to nie robił kolejnego. Ja zrobiłem 7 kółek (94,5 km). Gdyby nie fakt, że miałem umówiony transport powrotny, to zdecydowałbym się na 8 kółko. A tak musiałem skończyć.*

CHCĘ NADROBIĆ STRACONY CZAS

- *Z perspektywy czasu wiem już, że za uprawianie choć amatorskiego, to jakże pięknego i przyjemnego sportu, jakim jest bieganie, zabrałem się o wiele, wiele za późno. Chciałbym teraz nadrobić w moim przekonaniu stracony czas i brać udział w jak największej ilości zawodów sportowych. Zdaję sobie sprawę, że to być może ostatni mój czas na tego typu aktywność fizyczną i nadejdzie moment, że trzeba będzie zawiesić trampki na przysłowiowym gwoździu. Mam jednak nadzieję, że stanie się to później niż wcześniej. Czuję, że w tym moim nie najmłodszym wieku drzemie potencjał* - kończy Grzegorz Walasek.

mn

Starty Grzegorza Walaska, po których zdobył trzy korony biegowe

Korona Półmaratonów - trzeba przebiec w ciągu roku 5 z 10 ściśle określonych półmaratonów (21 km) w Polsce
1. PKO Gdynia Półmaraton
2. Białystok Półmaraton w Białymstoku
3. PZU Cracovia Półmaraton Królewski w Krakowie
4. Półmaraton Warszawski w Warszawie
5. Bieg Lechitów, Półmaraton Gniezno

Korona Maratonów
Korona maratonów - w ciągu dwóch lat trzeba przebiec 5 maratonów (42,195 km) w Polsce (G. Walasek zrobił to w rok)
1. Maraton Dębno
2. Cracovia Maraton- Kraków
3. Maraton Warszawski
4. Poznań Maraton
5. Wrocław Maraton

Korona Ultramaratonów - trzeba przebiec w limicie czasowym 10 ściśle określonych ultramaratonów w Polsce (nie ma limitu lat,
G. Walasek zrobił to w 7 lat)
1. Bieg Rzeźnika (Bieszczady 2018) - 80 km. Para z Kamilem Krawczakiem, 248 miejsce na 418, czas 15:00:31
2. Supermaraton Gór Stołowych (2021) - 50 km, 31 miejsce, ukończyło 407 osób, czas 6:11:57
3. Bieg 7 Dolin (2021) - 100 km, 28 miejsce (3 w kategorii), ukończyło 218 osób, czas 12:21:49
4. Łemkowyna Ultra Trail (2021, Beskid Niski - Komańcza) - 150 km, 38 miejsce, ukończyło 182 osoby, czas 22:45:38
5. Zimowy Ultramaraton Karkonoski (2022, Karpacz) - 48 km, 128 miejsce, ukończyło 340 osób, czas 7:12:52
6. Mnich Niepokorny (2022, Szczawnica) - 96 km, 59 miejsce, ukończyło 267 osób, czas 14:33:41
7. Chudy Wawrzyniec (2022, Rajcza/Beskid Żywiecki) - 102 km, 26 miejsce, ukończyło 50 osób, 12 poza limitem, czas 15:38:33
8. Kaliska Setka (2022, Kalisz) - 100 km, 7 miejsce (1 w kategorii), ukończyło 71 osób
9. Zamieć 24h na Skrzyczne (2023, Szczyrk), 22 miejsce, wystartowało 146 zawodników, przebiegł 94,5 km w czasie 17:52:46
10. Bieg Ultra Granią Tatr (2023) - 72 km, 168 miejsce, ukończyło 221 osób, czas 15:41:10

DRUHOWIE Z BAZANOWA POZA ZASIĘGIEM

Drużyna z OSP Leopoldów najlepiej zaprezentowała się w konkurencji musztra (fot. OSP Budki Kruków)

Faworyci nie zawiedli. Strażacy ze Starego Bazanowa wygrali zawody sportowo - pożarnicze gminy Ryki. W musztrze najlepiej zaprezentowali się strażacy z Leopoldowa

Na starcie stanęło 16 drużyn, w tym dwie kobiece z Rososzy i Bazanowa. W gminnych zawodach zabrakło jedynie przedstawicieli OSP Lasocin i Zalesie.

Zawodnicy startowali w dwóch konkurencjach - sztafeta pożarnicza 7x50 m z przeszkodami oraz ćwiczenie bojowe. Dodatkową konkurencją była musztra. Choć jej wyniki nie są zaliczane do końcowej klasyfikacji generalnej, to udział w mustrze jest obowiązkowy, aby móc brać udział w pozostałych konkurencjach. Najlepiej zaprezentowali się druhowie z Leopoldowa, a za nimi na podium uplasowali się ochotnicy z Sędowic i Budek-Kruków. Prawdziwa rywalizacja rozpoczęła się jednak na torze. Towarzyszą jej wielkie emocje. Wystarczy małe potkniecie któregoś zawodnika, spóźniona reakcja i wynik może okazać się daleki od oczekiwanego. Swoje założenia w 100 procentach zrealizowali druhowie z Bazanowa, którzy zarówno w sztafecie jak i ćwiczeniu bojowym nie pozostawili żadnych szans swoim konkurentom. W sztafecie z wynikiem 62,1 wyprzedzili „Sierskowolę" o 3,6 sekundy, a „Rososz" o 4,5 sekundy. Jeszcze lepiej wypadli w ćwiczeniu bojowym wyprzedzając OSP Ryki o prawie 8 sekund, a Budki-Kruków o ponad 9 sekund. Te wyniki nie pozostawiły żadnych złudzeń, kto jest mistrzem gminy Ryki w 2024 roku. Bardziej zacięta rywalizacja była o kolejne miejsca, bo po podliczeniu punktów okazało się, że między drugim a szóstym miejscem było tylko 2,7 pkt różnicy. Drugie miejsce przypadło druhom z OSP Budki-Kruków, a trzecie OSP Rososz. Trzy najlepsze jednostki będą reprezentować gminę Ryki na zawodach powiatowych.

Sukcesem zakończył się powrót do rywalizacji po dekadzie przerwy kobiecej drużyny pożarniczej z Bazanowa. Wystartowały dwie drużyny. Lepsze nie tylko w obydwu konkurencjach sprawnościowych, ale też musztrze okazały się właśnie druhny z Bazanowa, które wystąpią na zawodach powiatowych. Ich wyższość musiały uznać druhny z Rososzy.

Ten rok wyraźnie należy do OSP Stary Bazanów. Puchary zdobywają nie tylko dorośli, ale również młodzież. - *W sumie nasza jednostka przywiozła w tym roku łącznie 11 pucharów, za różne sportowe konkurencje* - mówi Mateusz Kulik, który przygotowywał drużynę na zawody.

Zbigniew Jończyk

Klasyfikacja generalna

Kobiety	
1. Stary Bazanów	135,70
2. Rososz	168,40
Mężczyźni	
1. Stary Bazanów	101,40
2. Budki-Kruków	116,20
3. Rososz	117,50
4. Sierskowola	118,70
5. Leopoldów	118,80
6. Ryki	118,90
7. Niwa Babicka	124,50
8. Nowa Dąbia	127,80
9. Bobrowniki	129,90
10. Oszczywilk	130,20
11. Chrustne	133,20
12. Ownia	136,50
13. Swaty	138,00
14. Sędowice	138,60

Po dekadzie przerwy, od razu z sukcesem, jednostkę OSP Stary Bazanów reprezentowała również kobieca drużyna. Na najwyższym stopniu podium stanęli również druhowie tej jednostki

Po kilku latach przerwy znów drużyna z OSP Budki Kruków stanęła na podium, zajmując 2 miejsce w klasyfikacji generalnej oraz 3 w konkurencji musztra (fot. OSP Budki Kruków)

W zawodach pożarniczych gminy Ryki udział wzięło 16 drużyn, w tym dwie kobiece (fot. OSP Budki-Kruków)

Kobieca Drużyna Pożarnicza z Rososzy musiała uznać wyższość druhen z Bazanowa, ale i tak humory dopisywały (fot. OSP Budki Kruków)

Jedną z bardziej widowiskowych konkurencji jest tzw. ćwiczenie bojowe. Zawodnicy muszą w jak najkrótszym czasie uruchomić motopompę, rozwinąć linię, a na koniec wykazać się precyzją strącając prądem wody pachołki (fot. OSP Budki-Kruków)

eprasa.pl 9e48c87f2f

Stronę redaguje Tomasz Kępka
Tel. 511 192 743, e-mail: tomaszkepka@twojglos.pl,

Strzelanina na Brzozowej

Od strzałów z rąk partyzantów zginęli ważni, niemieccy oficjele. 31 maja minęło 80 lat od akcji zlikwidowania przez oddział mjr. Mariana Bernaciaka „Orlika" szkoły Hitlerjugend

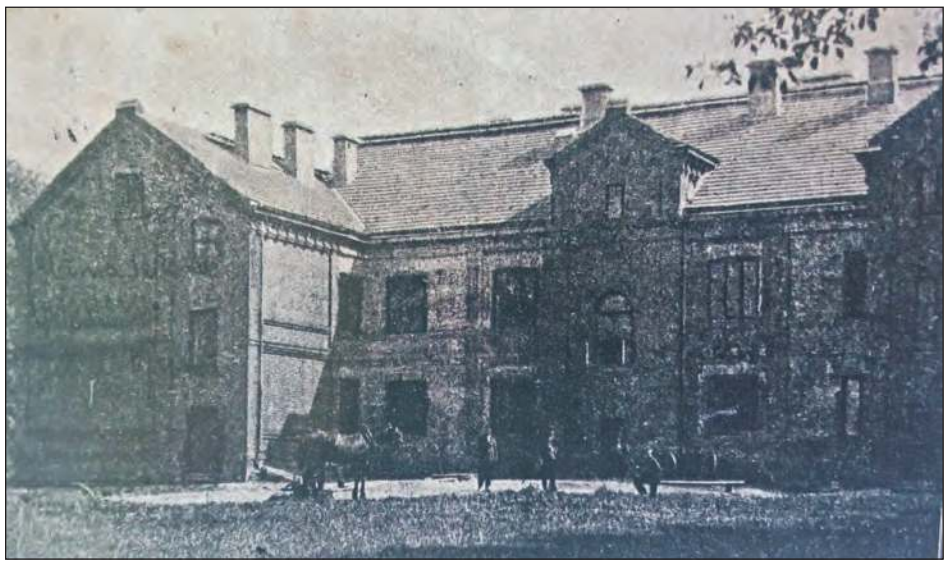

80 lat temu, na przełomie maja i czerwca, szkoła w Sobieszynie-Brzozowej stała się areną strzelaniny pomiędzy zajmującymi ją Niemcami a partyzantami z grupy „Orlika" (zdjęcie z książki: „Przeszłość i teraźniejszość ułęskiej ziemi")

W czasie okupacji, gdy na znacznym terytorium Polski zaczęło funkcjonować Generalne Gubernatorstwo, Niemcy czuli się coraz bardziej pewni siebie. Dowodem na to może być fakt, że w tym czasie w budynku dawnej szkoły rolniczej w Sobieszynie-Brzozowej, w 1942 roku Niemcy zorganizowali obóz szkoleniowy i szkołę dla członków organizacji Hitlerjugend - chłopców pochodzenia niemieckiego, wywodzących się głównie z terenów zachodniej Polski.

PIERWSZY WYSTRZAŁ CHYBIONY

Mieszkańcom szczególnie dawali się we znaki uczniowie tej niemieckiej placówki. Zachowywali się nie tylko coraz bardziej bezczelnie wobec gospodarzy z Ułęża, Białek, Korzeniowa, Grabowców, Zosina czy Sobieszyna. Bardzo często dochodziło do zatrzymywania przez młodzież okolicznych mieszkańców i wydawania im komend pod groźbą użycia siły. Skutkiem licznych ekscesów były pojawiające się skargi kierowane do komendanta szkoły na jego wychowanków. Kierownik nic sobie z tego jednak nie robił i w żaden sposób nie karał młodych za ich wybryki.

Zainteresowanie szkołą Hitlerjugend wykazali za to partyzanci z lokalnych struktur Armii Krajowej. Gdy wybryki młodych Niemców doszły do uszu członków placówki AK w Sobieszynie, padł pomysł definitywnego ukrócenia tych bulwersujących procederów. 31 maja 1944 roku grupa złożona z akowców placówki w Sobieszynie i Oddziału Powstańczego 15 Pułku Piechoty „Wilków" AK Mariana Bernaciaka „Orlika" udała się w rejon szkoły. Akcją dowodził sam „Orlik", ale z racji na obeznanie w terenie, nadzór nad nią objął absolwent placówki, Stefan Stachnio „Dębek". Bojowcy skrycie, w biały dzień otoczyli szkołę i czekali, aż do budynku powróci jego komendant, kierownik pobliskiego majątku i towarzyszący im esesman.

Plan początkowo układał się dobrze. Partyzanci w ciszy szykowali się do ataku. Ale gdy nadszedł komendant szkoły wraz z kierownikiem, któryś z akowców nie wytrzymał napięcia nerwowego i wystrzelił w kierunku wrogów. A że strzał okazał się chybiony, zarówno komendant, jak i kierownik i sami uczniowie uciekli do budynku szkoły.

NIEMCY WYNIEŚLI SIĘ ZE SZKOŁY

Partyzanci „Orlika" nie dali jednak za wygraną. Korzystając z powstałego zamieszania i strzelaniny, znanym sobie bocznym wejściem do wnętrza szkoły dostał się wspomniany wcześniej „Dębek". Był to jedyny sposób podejścia Niemców na ich terenie. „Dębkowi" towarzyszyli: Tadeusz Osiński „Tek", Leopold Zadrożny „Szczupak" oraz Eugeniusz Madoń „Rower".

Po wejściu do budynku grupa partyzancka, na czele której szedł Stachnio, przy narożniku korytarza wpadła na oficera niemieckiego z przygotowanym do strzału karabinem. „Dębek" wykazał się jednak lepszą szybkością i trzymanym w ręku visem zastrzelił oficera. Po tym strzale, z sali dla instruktorów wybiegli z bronią w ręku inni Niemcy, w wyniku czego wywiązała się obustronna strzelanina. Ale i tym razem kule partyzanckie były celniejsze i raniły trzech Niemców. Na skutek tego Niemcy podjęli decyzję o wycofaniu się do sali, z której wybiegli i zaryglowali w niej drzwi.

Z braku czasu, partyzanci zrezygnowali z próby zdobywania sali instruktorów. Grupa żołnierzy AK dokonała tylko sprawdzenia pozostałych pomieszczeń, które okazały się puste. Zaś pozostała grupa akowców przebywających przed szkołą, dokonała zajęcia innych budynków szkolnych, w tym m.in. magazynów i kuchni. Odbywało się to już bez żadnego oporu ze strony Niemców, którzy poddawali się bez walki. Następnie na plac przed budynkiem szkolnym zgoniono wszystkich uczniów Hitlerjugend, do których przemówił po niemiecku jeden z żołnierzy AK, nakazując im, aby do dnia następnego wynieśli się z terenów szkolnych.

Po tym na rozkaz wydany przez Mariana Bernaciaka „Orlika", ze względu na możliwość interwencji lotnictwa, całość sił partyzanckich szybko wycofała się z Brzozowej. Poprzez las Sobieski oddział udał się w kierunku na Kalinowy Dół i zajął kwatery koło Woli Gułowskiej. W całej akcji siły AK zdobyły 3 pistolety maszynowe, 12 karabinów, pistolet kalibru 7,65, parabellum oraz trochę amunicji i umundurowania. Zginął jeden oficer niemiecki, a trzech zostało rannych. Po stronie partyzantów obyło się bez żadnych strat w ludziach, nie było też rannych.

Tomasz Kępka, na podstawie opracowania Krystiana Pielachy w czasopiśmie „Myśl Praska"

Jak zmieniła się Kolonia Swaty

Tam, gdzie była tylko ścieżka, dziś przebiega wstęga gładkiego asfaltu. Są też niewidziane dawniej chodniki. Z archiwalnych i współczesnych zdjęć widać rozwój zachodnich krańców Ryk

Z pomocą mieszkańców, fotografie wybrał sołtys osiedla. - *Chociaż na niektórych zdjęciach widać postacie, nie chodziło mi o nie, ale o tło. Za plecami osób zobaczyć można dawny wygląd obecnej ulicy Okopowej. Tak naprawdę wtedy to jeszcze nie była ulica, a zwykła ścieżka, bo nawet nie miała charakteru drogi. Dziś ciągnie się w tym miejscu nowy asfalt* - przyznaje Józef Stachurski. Gospodarz osiedla zachęca mieszkańców sołectwa Kolonia Swaty do dzielenia się zdjęciami ukazującymi dawny wygląd tej okolicy.

tk

Zamiast drogi, przez sołectwo Kolonia Swaty kiedyś przebiegała wąska, polna dróżka. Zdjęcie zrobiono w latach 70-tych i pochodzi z archiwum sołectwa

Dziś ta sama okolica może pochwalić się nie tylko gładkim asfaltem, ale i jednostronnie wyłożonym chodnikiem. W tle można zauważyć dawne zabudowania

eprasa.pl 9e48c87f2f

Stronę redaguje Zbigniew Jończyk
tel. 505 049 182, e-mail: jon.tg@op.pl

CZAS POŻEGNANIA

Biskup Kazimierz Gurda zdecydował o zmianach personalnych wśród duchowieństwa w diecezji siedleckiej. Dotyczą one również kapłanów z dekanatu ryckiego

ks. Józef Bielawski proboszczem parafii w Piotrowicach jest od 2008 roku. Od 1 lipca przechodzi na emeryturę

ks. Krzysztof Sobczuk wikariuszem parafii Chrystusa Miłosiernego w Dęblinie jest od 2021 roku. Z dniem 1 lipca obejmie urząd wikariusza w parafii św. Filipa Neri w Kąkolewnicy

Ks. kan. Edward Konarski proboszczem parafii św. Marcina w Stężycy został w 2017 roku. Decyzją biskupa od 1 lipca będzie proboszczem parafii pw. św. Anny i Błogosławionych Męczenników Podlaskich w Radzyniu Podlaskim

Ks. Marcin Dąbrowski wikariuszem parafii w Rykach został 5 lat temu. 1 lipca zostanie proboszczem parafii św. Jakuba Apostoła w Piotrowicach

Wydawałoby się, że dopiero co parafianie witali swoich nowych księży, a za chwilę przyjdzie im się pożegnać. Przełom czerwca i lipca, to tradycyjnie czas wprowadzania zmian personalnych w parafiach. Ordynariusz diecezji siedleckiej podjął decyzję o przeniesieniu dwóch naszych proboszczów i dwóch wikariuszy.

Z WIKARIUSZA NA PROBOSZCZA

Po 5 latach posługi, z parafii Najświętszego Zbawiciela w Rykach odchodzi ks. Marcin Dąbrowski. Niedaleko. Biskup mianował go proboszczem parafii św. Jakuba Apostoła w Piotrowicach w naszym dekanacie. Zastąpi tam ks. Józefa Bielawskiego, który przechodzi na emeryturę z zamieszkaniem w Puławach, skąd pochodzi. Po skończeniu szkoły średniej w 1975 r. wstąpił do seminarium duchownego w Siedlcach. Po święceniach kapłańskich w 1981 roku rozpoczął posługę jako wikariusz w parafii Kąkolewnica. Później były Łosice, Łuków, Korytnica Łaskarzewska, Żelechów, Wohyń. Pierwsze probostwo ks. Józef Bielawski objął w 1990 roku w Korzuszkach. Po 9 latach został mianowany proboszczem w Rozwadówce. Do Piotrowic przybył w 2008 roku. Swoją posługę w parafii rozpoczął od gruntownego remontu plebanii. Część prac wykonali sami parafianie, którzy chętnie się udzielali przy remoncie. W 2013 r. ruszyła poważna inwestycja przy kościele - wykonanie izolacji poziomej przeciwwilgociowej ścian świątyni.

Księdza Marcina w Rykach zastąpi zwolniony z urzędu wikariusza parafii pw. Niepokalanego Poczęcia NMP w Drelowie ks. Sławomir Ochnik.

7 LAT W STĘŻYCY

Zmiana proboszcza w Piotrowicach nie jest jedyną w dekanacie ryckim w tym roku. Biskup Gurda podjął również decyzje o przeniesieniu do parafii św. Anny i Błogosławionych Męczenników Podlaskich w Radzyniu Podlaskim proboszcza parafii w Stężycy. Ks. kan. Edward Konarski, który w tym roku świętuje 30-lecie kapłaństwa, proboszczem parafii św. Marcina Biskupa został 7 lat temu. W Stężycy od razu dał się poznać nie tylko jako gorliwy kapłan dbający o swoich parafian, ale również jako dobry gospodarz, dbający o infrastrukturę parafialną. Dzięki jego staraniom w tym krótkim czasie udało się przeprowadzić generalne remonty plebanii, wikariatu, zabytkowego „klasztorku" czy dzwonnicy i chodnika przy farze.

Nowym proboszczem w Stężycy od 1 lipca będzie ks. Jarosław Grzelak, zwolniony z urzędu proboszcza parafii pw. Zwiastowania NMP w Hrudzie.

Z DĘBLINA DO KĄKOLEWNICY

Ostatnia zmiana wśród księży naszego dekanatu dotyczy urzędu wikariusza w parafii Chrystusa Miłosiernego w Dęblinie. Z parafią przy ulicy Wiślanej żegna się ks. Krzysztof Sobczuk. Decyzją biskupa od 1 lipca rozpocznie on posługę w parafii św. Filipa Neri w Kąkolewnicy. Pochodzi z Garwolina z parafii Matki Bożej Częstochowskiej. Święcenia kapłańskie przyjął 15 czerwca 2013 roku z rąk bpa Zbigniewa Kiernikowskiego. Po święceniach kapłańskich został skierowany do parafii Jabłoń koło Parczewa. Później były kolejne - w Huszlewie, Suchożebrach, Pratulinie. W 2021 roku przyszedł czas na Dęblin, a teraz na Kąkolewnicę.

Co ciekawe, biskup siedlecki nie skierował do parafii Chrystusa Miłosiernego nowego wikariusza, co nie oznacza, że nie pojawi się tu nowy kapłan. Ks. Mateusz Pasek został zwolniony z urzędu wikariusza parafii Podwyższenia Krzyża Świętego w Adamowie i skierowany na studia z filologii klasycznej na Katolickim Uniwersytecie Lubelskim Jana Pawła II. Jednocześnie został wyznaczony do pomocy duszpasterskiej w parafii w Dęblinie.

Jest jeszcze jedna decyzja ks. biskupa dotycząca naszych kapłanów. Nie wiąże się ona jednak z przenoszeniem na inną parafię. Ks. kan. Stanisław Chodźko, proboszcz parafii w Rykach z dniem 1 sierpnia został mianowany dziekanem dekanatu ryckiego na okres kolejnych 5 lat.

Zbigniew Jończyk

KALENDARZ LITURGICZNY

18 czerwca, wtorek

PATRON DNIA: ŚW. ELŻBIETA Z SCHONAU

19 czerwca, środa

WSPOMNIENIE ŚW. ROMUALDA, OPATA
- JAN PAWEŁ II KANONIZOWAŁ 117 MĘCZENNIKÓW WIETNAMSKICH (1988 R.)

20 czerwca, czwartek

PATRON DNIA: BŁ. BENIGNA
- W KOŚCIELE PARAFIALNYM W WADOWICACH ZOSTAŁ OCHRZCZONY KAROL WOJTYŁA (1920 R.)

21 czerwca, piątek

WSPOMNIENIE ŚW. ALOJZEGO GONZAGI, ZAKONNIKA
- KARD. GIOVANNI BATTISTA MONTINI ZOSTAŁ OBRANY PAPIEŻEM I PRZYJĄŁ IMIĘ PAWEŁ VI (1963 R.)

22 czerwca, sobota

WSPOMNIENIE ŚW. PAULINA Z NOLI, BISKUPA ALBO WSPOMNIENIE ŚWIĘTYCH MĘCZENNIKÓW JANA FISHERA, BISKUPA I TOMASZA MORE'A
- ŚW. KAMIL DE LELLIS ZOSTAŁ OGŁOSZONY PRZEZ PAPIEŻA LEONA XIII PATRONEM WSZYSTKICH CHORYCH I SZPITALI (1886 R.)

23 czerwca, niedziela

PATRON DNIA: ŚW. JÓZEF CAFASSO

24 czerwca, poniedziałek

UROCZYSTOŚĆ NARODZENIA ŚW. JANA CHRZCICIELA
- IGNACY LOYOLA OTRZYMAŁ ŚWIĘCENIA KAPŁAŃSKIE I ROZPOCZĄŁ DZIAŁALNOŚĆ DUSZPASTERSKĄ W REPUBLICE WENECKIEJ (1537 R.)

To jeden z najpopularniejszych świętych

Jak każdego roku tak i w tym, z okazji wspomnienia św. Antoniego do leopoldowskiej świątyni przybyli wierni, by prosić o błogosławieństwo i dziękować za otrzymane łaski

Do najpopularniejszych wspomnień dotyczących świętego należy „cud z Dzieciątkiem Jezus", które szeroko uśmiechnęło się do świętego z kart Ewangelii. Dlatego wiele obrazów ukazuje św. Antoniego z czułością trzymającego na rękach małego Jezusa

Niedzielnym uroczystościom przewodniczył ks. dr Jacek Jaśkowski, duszpasterz akademicki w Siedlcach. - *Odpust, nawet ten drugorzędny, to są imieniny parafii i trzeba świętować* - zachęcał na początku sumy odpustowej ks. Jaśkowski.

Odpust ku czci św. Antoniego Padewskiego nazywany jest drugorzędnym, bo to drugi patron parafii w Leopoldowie. Głównym jest Wniebowzięta Najświętsza Maryja Panna.

Św. Antoni urodził się w Lizbonie w 1195 roku. W roku 1219 otrzymał świecenia kapłańskie. Rok później był świadkiem pogrzebu pięciu franciszkanów zamordowanych przez muzułmanów w Maroko. Wtedy po raz pierwszy usłyszał o zakonie franciszkańskim, do którego niedługo potem wstąpił. Ponieważ klasztor, do którego przybył mieścił się przy kościołku św. Antoniego Pustelnika, to Ferdynand odczytał to jako natchnienie od Boga, aby przyjąć zakonne imię Antoni. Zauroczony pracą misyjną franciszkanów postanowił udać się do Afryki. Choroba, na którą zapadł w drodze do Maroka spowodowała decyzję powrotu do ojczyzny. W powrocie tym jednak przeszkodziła burza, która skierowała statek do Sycylii.

Intensywny tryb życia szybko podkopał zdrowie przyszłego świętego i gdy przybył on do Padwy, był już ciężko chory i zmęczony. Tam też, a dokładniej w swym klasztorze w Arcelli koło Padwy zmarł 13 czerwca 1231, mając nieco ponad 35 lat. Już niespełna rok później - 30 maja 1232 ogłosił go świętym papież Grzegorz IX.

Był jednym z najbardziej cenionych mówców XIII wieku: miał dar wymowy, obdarzony był świetną pamięcią, szeroką wiedzą i silnym, czystym głosem. Z powodu tych cech nazywano go „młotem na heretyków". Po 30 latach, kiedy otwarto jego grób, okazało się, że całe ciało uległo rozkładowi, ale język i struny głosowe nie zostały naruszone.

Zbigniew Jończyk

Kup ebpraca.pl 9e4b8a1a

RADOŚĆ I TANIEC PO DĘBLIŃSKU

Dla jednych był to czas stawiania pierwszych kroków na parkiecie, dla innych czas pożegnania po wielu wspólnych latach. Sezon taneczny 2023/24 w dęblińskim MDK zakończony

To był wyjątkowy koncert. W Pałacu Jabłonowskich w Dęblinie zaprezentowało się ponad 130 tancerzy Zespołu Pieśni i Tańca „Dębliniacy" oraz Małej Rewii Tanecznej z MDK w Dęblinie. Wśród licznie zgromadzonej publiczności byli rodzice i opiekunowie tancerzy, przyjaciele i sponsorzy, zaproszeni goście, w tym burmistrz Roman Dariusz Bytniewski wraz z radnymi.

Podczas koncertu zaprezentowali się soliści, duety i grupy działających przy MDK zespołów. Najmłodsi tancerze to dzieci w wieku 4 i 5 lat, najstarsi to grupa dorosłych ZPiT „Dębliniacy", która zawiązała się 2 lata temu. Małgorzata Knieć-Sprawka - prowadząca koncert i jednocześnie instruktorka zespołów tanecznych MDK w Dęblinie - zadbała o to, by każda grupa i każdy tancerz usłyszał miłe słowa i otrzymał drobny upominek. Słowa uznania dla talentu tancerzy i wdzięczności za wspaniałą reprezentację Dęblina na arenie wojewódzkiej i krajowej przekazali też burmistrz oraz dyrektor MDK. Zaś prezentacje taneczne były nagradzane przez publiczność burzą oklasków i żywiołowym aplauzem.

Podczas wydarzenia miało także miejsce pożegnanie odchodzących tancerzy: maturzystek i licealistek z Małej Rewii Tanecznej oraz grupy młodzieżowej ZPiT „Dębliniacy". 12-osobowa grupa młodzieży po 8 latach wspólnych ćwiczeń i występów zakończyła swoją przygodę z tańcem ludowym, który poznali dzięki instruktorkom: Małgorzacie Knieć-Sprawce i Ewie Rząsie. Solistki MRT po niemal 10 latach pożegnały zespół tańca nowoczesnego, który wzbogaciły o wiele cennych trofeów.

Na koniec koncertu dzieci i rodzice zrobili niespodziankę swojej instruktorce, która obchodzi w tym roku 35-lecie swojej pracy. Były kwiaty, uściski i wspaniały tort, które zwieńczyły wieloletni trud i zaangażowanie pani Małgorzaty w rozwijanie pasji tanecznych wśród mieszkańców Dęblina i okolic. Wydarzenie było pełne emocji i wzajemnej integracji, bo ta wielka taneczna rodzina jest ze sobą mocno zżyta.

zj, fot. MDK Dęblin

Najmłodsi tancerze to dzieci w wieku 4 i 5 lat, najstarsi to grupa dorosłych ZPiT „Dębliniacy", która zawiązała się 2 lata temu

Grupa Młodzieżowa ZPiT Dębliniacy

Maria Czerwińska, Aleksandra Papis, Aleksandra Czapla, Sara Szulen, Agata Krogulec, Małgorzata Jakubik, Gabriela Surmacz, Maurycy Czerwiński, Jakub Babik, Bartosz Młyński, Wojciech Kłaczyński, Przemysław Konosewycz.

Absolwentki Małej Rewii Tanecznej

Aleksandra Hacz, Jagoda Jaworska, Mercedes Szulen, Patrycja Sucharzewska, Natalia Kania.

Podczas Koncertu zaprezentowali się soliści, duety i grupy działających przy MDK zespołów

Słowa uznania dla talentu tancerzy i wdzięczności za wspaniałą reprezentację Dęblina na arenie wojewódzkiej i krajowej przekazali burmistrz Roman Bytniewski oraz dyrektor MDK Anna Żaczek. Specjalne podziękowania usłyszała instruktor Małgorzata Knieć-Sprawka, która w tym roku świętuje 35-lecie swojej pracy

Prezentacje taneczne były nagradzane przez publiczność burzą oklasków i żywiołowym aplauzem

Wydarzenie było pełne emocji i wzajemnej integracji, bo ta wielka taneczna rodzina jest ze sobą mocno zżyta

eprasa.pl 9e

NA GÓRNEJ BAWIŁY SIĘ CAŁE RODZINY

Mnóstwo uśmiechu dostarczyła konkurencja w postaci przeciągania liny, w którą zaangażował się m.in. sołtys (fot. Tadeusz Kucharski)

Podczas pikniku program animacji proponowała dzieciom Joanna Gąska, nauczycielka z Samorządowego Przedszkola nr 2 w Rykach (fot. Tadeusz Kucharski)

Dmuchana zjeżdżalnia, fotobudka, gry i animacje wywoływały uśmiech najmłodszych. Starsi mieli okazję do biesiady pod namiotem. 8 czerwca sołectwo Kolonia Swaty zorganizowało piknik dla dzieci i dorosłych

Sołtys i rada sołecka przewidzieli kącik dla miłośników malowania i rysowania

Najbardziej obleganym przez najmłodszych obiektem na pikniku była dmuchana zjeżdżalnia

Choć od Dnia Dziecka upłynęło trochę czasu, rada osiedla przygotowała szereg atrakcji. Impreza mogłaby odbyć się wcześniej, gdyby nie oczekiwanie na dmuchaną zjeżdżalnię. - *Dopiero, gdy była wolna, udało nam się ją wypożyczyć od centrum kultury w Rykach. Stąd ten poślizg czasowy* - tłumaczy Józef Stachurski, sołtys Koloni Swaty. Dmuchaniec rzeczywiście był podczas pikniku oblegany, ale nie stanowił wyłącznej rozrywki. O inne możliwości zadbała chociażby Joanna Gąska, nauczycielka Przedszkola nr 2 w Rykach. Przygotowała serię animacji, gier i zabaw. Własną grę w postaci quizu wymyślił też sołtys. - *Był to test wiedzy o sołectwie i Rykach z nagrodami* - zaznacza Stachurski. Z innych atrakcji dzieci mogły wybierać: fotobudkę, malowanie na streczu, rysowanie na papierze i inne. Dla głodnych i spragnionych rada sołecka wypiekała na ognisku kiełbaski. Zaś w namiocie czekały zimne i ciepłe napoje i przekąski przygotowane przez mieszkańców. Główne środki na imprezę pochodziły z funduszu sołeckiego sołectwa Kolonia Swaty.

Tomasz Kępka

Na pikniku w swojej okolicy nie mogło zabraknąć Agnieszki Cupriak z synkiem Przemkiem. - To dobry pomysł na integrację. Bardzo nam się podoba- przyznaje pani Agnieszka. - A mnie najbardziej podobają się słodycze - dodaje Przemek

O wypieczone i chrupiące kiełbaski z rożna dbał podczas pikniku Michał Niewadzi, członek rady sołeckiej. Na zdjęciu z córką Nadią

Ogród nieopodal domu sołtysa odwiedził Tomasz Kępka z synem Ignacym. - Super pomysł integracyjny. Jesteśmy tu pierwszy raz, rok temu nie mogliśmy być - mówi pan Tomasz

Szymon i Łucja Szyszko skorzystali z atrakcji w postaci fototapety. Ale nie tylko ona ucieszyła rodzeństwo. - Byliśmy też na zjeżdżalni - zaznacza Szymon

Dorośli chętnie spoglądali na przygotowaną przez sołtysa mini wystawę z prezentacją zdjęć. - Chodziło mi o to, by pokazać, jak wyglądały konkretne miejsca w naszym sołectwie kilkadziesiąt lat temu i obecnie; jak wiele się tu zmieniło - mówi sołtys Józef Stachurski. Na zdjęciu z Michałem Wiśniewskim i Tadeuszem Lewickim

NAJLEPSI OTRZYMALI STATUETKI

W Miejskim Domu Kultury zrobiło się głośno na scenie za sprawą wokalistów 28. Konkursu Piosenki Dziecięcej i Młodzieżowej dla Przedszkoli i Szkół Podstawowych z Dęblina

Wśród zespołów zaprezentowały się m.in. „Biedronki"

Julia Potocka zajęła pierwsze miejsce w najmłodszej kategorii wiekowej

- Udział w konkursie daje możliwość zaprezentowania możliwości wokalnych solistów i zespołów z przedszkoli i szkół podstawowych naszego miasta. To także wspólna integracja i wymiana doświadczeń - oznajmia Anna Żaczek, dyrektor MDK w Dęblinie. W repertuarze uczestników można było posłuchać piosenek o różnorodnej tematyce. Jury po wysłuchaniu 24 prezentacji przyznało nagrody i wyróżnienia. Zwycięzcy otrzymali statuetki wykonane w pracowni ceramicznej MDK pod kierunkiem Anny Krawczak. Wszyscy uczestnicy otrzymali słodycze i nagrody rzeczowe. *- Gratulujemy wszystkim nagrodzonym i wyróżnionym oraz nauczycielom, którzy przygotowali uczniów do konkursu i już zapraszamy na kolejną edycję konkursu* - zachęca dyrektor Żaczek.

zj, fot. MDK Dęblin

Przedszkola
1. Julia Potocka
Wyróżnienia: Antonina Kuta
Zespoły: Wróżka i Czarodziej (MP nr 1), Biedronki (ZSP nr 3)

Szkoły podstawowe, kl. I-III
1. Maria Potas (SP nr 5)
2. Magdalena Kupiec (ZSP nr 3)
3. Elżbieta Mitura (SP nr 5), Maria Deres (ZSP nr 3)
Wyróżnienia: Zofia Kośla (ZSP nr 3), Antonina Chobotow (SP nr 4)

Szkoły podstawowe, kl. V-VI
1. Kinga Mikusek (SP nr 5)
2. Milena Gietka (SP nr 5)
3. Lena Kręcisz (SP nr 5)
Wyróżnienia: Dwa Zespoły Wokalne (SP nr 5), Maja Magiera (ZSP nr 3)

Szkoły podstawowe kl. VII- VIII
1. Natasza Dmowska (SP nr 5)
2. Rafał Nawrotek (SP nr 5)

Zwycięzcy otrzymali statuetki wykonane w pracowni ceramicznej MDK. Wszyscy uczestnicy otrzymali słodycze i nagrody rzeczowe

» O ZDROWIU

O ukłuciach i użądleniach

Leszek Marek Krześniak, specjalista chorób wewnętrznych, absolwentem Akademii Medycznej w Warszawie. Od ponad 30 lat prowadzi własny gabinet lekarski. Popularyzator wiedzy medycznej w mediach, autor audycji radiowych z cyklu "Minuta dla zdrowia", "Bądź zdrów", "Zioła na działce"

Ciepła wiosna i lato sprzyjają częstszemu przebywaniu na dworze, a więc i narażeniu na ukłucia i użądlenia przez owady, najczęściej przez pszczoły, osy, nieco rzadziej - trzmiele i szerszenie

Owady te określane są wspólnym mianem błonkoskrzydłych. Poza tym, że takie ukłucia czy użądlenia są często bolesne, to u osób, które są uczulone na ich jad mogą wywoływać reakcje alergiczne. W pojedynczych przypadkach może rozwijać się wstrząs anafilaktyczny, który może zagrażać życiu.
Jak się przekonać, czy człowiek jest uczulony na jad tych owadów? Wykonuje się skórne testy alergiczne lub testy z krwi. Osoby uczulone powinny zachować szczególną ostrożność i unikać użądleń. A jeśli się zdarzą i wystąpią objawy alergiczne, powinny dotrzeć do placówek służby zdrowia. Osoby, które miały nasilone objawy alergiczne lub przebyły wstrząs anafilaktyczny zwykle noszą ze sobą strzykawkę z adrenaliną (przepisywaną przez lekarza), którą wstrzykują sobie w sytuacji zagrożenia.
Innym prostym i skutecznym sposobem pierwszej pomocy w przypadku ukłucia przez owady błonkoskrzydłe jest zastosowanie urządzenia, które przypomina budową strzykawkę lekarską, ale działa odwrotnie, nie wstrzykuje niczego, a przyłożone do skóry wokół miejsca ukłucia, wytwarza podciśnienie i wyciąga z tkanki podskórnej jad owada. Jeśli zastosuje się je szybko to można wyciągnąć do 80% wstrzykniętego jadu. Wtedy reakcje miejscowe, nawet u osób uczulonych, będą znacznie mniejsze. Szczególnie urządzenie to sprawdza się u dzieci, które w pobliżu basenów i punktów żywienia są często kłute przez owady błonkoskrzydłe. Urządzenia takie można kupić w niektórych aptekach lub internecie.
Na szczęście silne reakcje alergiczne są stosunkowo rzadkie. Naturalnym sposobem pomocy w przypadku użądleń jest szybie znalezienie liścia babki (a roślina ta występuje prawie wszędzie), zgniecenie go i przyłożenie w miejsce ukłucia przez owada. Poprawa jest bardzo szybka.
Dobrym sposobem łagodzenia objawów jest ochłodzenie tej okolicy przez przyłożenie kompresu z zimną wodą lub smarowanie kostką lodu. Ulgę przynosi też kompres z wody z dodatkiem naturalnego octu jabłkowego, czy kompres z rozpuszczonym niewielkim dodatkiem sody oczyszczonej. Nie należy używać dużych stężeń octu sody czy spirytusu, bo mogą dodatkowo uszkadzać skórę.
Jeśli po ukłuciu przez owada pojawia się świąd skóry, trzeba się powstrzymywać przez drapaniem, bo wstrzyknięty jad będzie rozprzestrzeniał się na inne obszary skóry, a ponadto zadrapania otwierają wrota dla zakażeń bakteryjnych. Rozgnieciony liść babki skutecznie zmniejsza uczucie świądu.
W aptekach jest wiele preparatów z dodatkiem sterydów, dostępnych także bez recepty, znoszących miejscowe objawy skórne.
U osób użądlonych przez pszczoły należy jak najszybciej usunąć żądło, tak aby nie wycisnąć zawartości woreczka jadowego do skóry. Pompka podciśnieniowa bardzo ułatwia to zadanie. Pompka taka powinna znaleźć się w apteczce samochodowej, czy bagażu turystycznym.

Leszek Marek Krześniak, www.drkrzesniak.pl

eprasa.pl 9e48c87f2f

DODAJ SWOJE OGŁOSZENIE

Jak zamieścić ogłoszenie drobne w gazecie? Wybierz jeden ze sposobów.

SMS

Wyślij SMS z treścią ogłoszenia (maksymalnie 160 znaków), pod nr **74550** zaczynając od skrótu **TGO.** Przykład: TGO.oddam szczeniaki w dobre ręce.
Podaj miejscowość oraz numer telefonu kontaktowego. Koszt SMS-a wynosi 4,92 zł z VAT.
Ogłoszenie ukaże się w kolejnym wydaniu gazety.
Serwis funkcjonuje we współpracy z firmą Bild Presse z siedzibą w Łodzi.

KUPON

Napisz treść ogłoszenia na wyciętym z gazety, ważnym kuponie i dostarcz go do redakcji lub wrzuć do skrzynki kontaktowej gazety. Możesz także wysłać go pocztą.
Ogłoszenie jest bezpłatne i ukaże się w kolejnym wydaniu gazety.

REDAKCJA

Przyjdź do redakcji i podaj treść ogłoszenia. Cena za jedną emisję wynosi 5,00 zł z VAT.

Ogłoszenie dostarczone do piątku w godzinach pracy sekretariatu ukaże się w najbliższym wtorkowym wydaniu. W przypadku wysłania kuponu pocztą lub wrzucenia do skrzynki kontaktowej o terminie publikacji decyduje data dotarcia kuponu do redakcji.
Redakcja zastrzega sobie prawo ingerencji w treść ogłoszenia w przypadku, gdy podana kategoria jest niezgodna z treścią ogłoszenia, lub gdy treść ogłoszenia zawiera błędy ortograficzne lub stylistyczne.

Redakcja nie odpowiada za treść ogłoszeń.

UWAGA!
JEDEN KUPON = JEDNA OFERTA

Pamiętaj, że w jednym ogłoszeniu można podać tylko jedną ofertę sprzedaży, kupna, czynności. W przypadku, gdy w ogłoszeniu będzie więcej ofert, opublikowana zostanie pierwsza w kolejności.

Przykład: z ogłoszenia „Sprzedam kosiarkę rotacyjną, meble kuchenne, rower górski..." opublikowana zostanie oferta sprzedaży kosiarki rotacyjnej. Pozostałe dwie rzeczy należy podać w kolejnych ogłoszeniach.

OGŁOSZENIA

MIESZKANIE SPRZEDAM

MIESZKANIE 44 m2, nr. 124B/2, do remontu w środku, w czworaku, sień - 6,8 m2, kuchnia - 7,5 m2, pokój 30,87 m2, cena 69 tyś. zł. Sobieszyn, tel. 606 857 951

DUŻE mieszkanie w Piasecznie (k. Warszawy) - 3 pokoje, korytarz, łazienka oraz oddzielna kuchnia (70,60 m2) + taras (9 m2). Miejsce postojowe w garażu. Świetna lokalizacja. Tel. 693 611 557

MIESZKANIE 68,64 mkw , parter, osiedle Witosa w Rykach, cena 415.000 zł. Tel. 510 209 969.

MIESZKANIE 3 pokojowe 45mkw, 3 piętro, balkon, ul. Wyczółkowskiego, Ryki. Tel. 573 522 647.

DOM SPRZEDAM

DOM murowany, pow. 62 m2, 3 pokoje, kuchnia, łazienka, działka o pow. 1162 m2, ocieplony, okna wymienione, ogrzewania gazowo-węglowe; zabudowania gospodarcze, Dęblin ul. Kocka. Cena do uzgodnienia. Tel. 509 459 663.

LOKAL SPRZEDAM

NIERUCHOMOŚĆ pod działalność gospodarczą nr działki 2257 , lokal 79mkw, + działka 1200mkw. Stężyca ul. Rokicka 2. Tel. 661 488 814, 661 909 466.

DO WYNAJĘCIA POSIADAM

POKÓJ w Garwolinie, 10 min.

RECYKLING CENTER
SKUP ZŁOMU
AUTOKASACJA
781 200 418
Ryki, ul. Lubelska 43A

TWÓJ Głos GAZETA POWIATU RYCKIEGO
TWÓJ Głos GAZETA POWIATU GARWOLIŃSKIEGO
2 reklamy w cenie 1
Wykupiona reklama ukaże się jednocześnie w gazetach: Twój Głos Ryki i Twój Głos Garwolin

KUPON NA BEZPŁATNE OGŁOSZENIE DROBNE

*PROSIMY WYPEŁNIĆ CZYTELNIE DRUKOWANYMI LITERAMI

TREŚĆ OGŁOSZENIA: .....

.....

.....

MIEJSCOWOŚĆ: .....

CENA: .....

TELEFON KONTAKTOWY: .....

TWÓJ Głos

KUPON WAŻNY DO 28 czerwca

eprasa.pl 9e48c87f2f

HURTOWNIA SPOŻYWCZA
Maria Pawlak u Helenki
Oferujemy:
- mrożonki, flaki,
- świeży drób,
- wędliny, konserwy,
- napoje, słodycze,
- lody
- konserwy rybne

BARDZO DUŻY WYBÓR RYB i ŚLEDZI
OBSŁUGUJEMY CHRZCINY, KOMUNIE IMPREZY OKOLICZNOŚCIOWE
ryby mrożone, wędzone, smażone i śledzie
RYKI, ul. Żytnia 10 (za budynkiem OSI)
☎ 81 8652 103
Zapraszamy: Pn-Pt 7.00-17.00 Sob 7.00-15.00

USŁUGI ZIEMNE
KOPARKĄ KOŁOWĄ I MINIKOPARKĄ
ODŚNIEŻANIE dojazdów, posasji, parkingów
TRANSPORT 20-30 T żwir, piach, kruszywa i inne
JARKOP Jarosław Dembek
Czernic 38, 08-550 Kłoczew
tel. 721 094 302

SKUP ZŁOMU
AUTOROMANO
ATRAKCYJNE CENY, ŁATWY DOJAZD
Dęblin, ul. Kocka 179 (PRZY STACJI LOTOS)
✆ 573 779 889

DAMBUD Damian Łysiak
- POSADZKI MIXOKRETEM
- TYNKI TRADYCYJNE
- DOCIEPLENIA BUDYNKÓW I PODDASZY
z materiałów własnych (tylko renomowanych firm) i powierzonych
TANIO SOLIDNIE
VAT 8%
AUSTROTHERM CEMEX
tel. 516 042 920, 574 942 212

pieszo do centrum miasta, w bliskiej okolicy banki, poczta, sklepy. Do wspólnej dyspozycji z 2 innymi mężczyznami kuchnia, łazienka, korytarz. Tel: 508 550 683

DZIAŁKA POLE SPRZEDAM

GOSPODARSTWO rolne o pow. 1,96 ha z placówką, plus 16 arów lasu, Trzcianki 52 gmina Nowodwór. Tel. 513 214 865.

SIEDLISKO położone w Woli Rębkowskiej, na terenie znajduje się drewniany budynek mieszkalny z bali (zdrowy), kryty blachą, do remontu oraz garaż murowany i budynek gospodarczy. Cena do uzgodnienia. Tel: 720 915 815

DZIAŁKA budowlana w Brzezinach (gm. Stężyca), o pow. 40 arów, z rozpoczętą budową hali magazynowo - składowej. Możliwość stworzenia działki rekreacyjnej. Cena do uzgodnienia. Tel. 501588212.

DZIAŁKA budowlana w Stężycy o pow. 40 arów, z możliwością wszelakiej zabudowy i prowadzenia działalności gospodarczej. Cena do uzgodnienia. Tel. 501588212.

DZIAŁKA rekreacyjna - budowlana o pow. 1,40 ha we wsi Korzeniów gmina Ryki, w dużej części zalesiona brzoza + sosna, na działce stoi budynek murowany (pokój i kuchnia). plus garaż blaszany 4x6, plus studnia. Cena do uzg. Tel. 794 128 913.

DZIAŁKA rolno-budowlana pod budowę 1,06 ha w Janiszach. Tel: 606 595 919

DZIAŁKA z możliwością zabudowy jednorodzinnej w Kłoczewie ul. Leśna. Nr ewidencyjny działki: 89/8. Powierzchnia 1629 m2. Cena 45 zł/m2 do negocjacji. Proszę o kontakt po g.17, tel. 665 762 816

DZIAŁKA budowlana w Sulbinach przy ulicy Długiej nr działki 836/25. Media woda, prąd, gaz w pobliżu. Powierzchnia działki 1600 m kw. Cena 190.000 zł. Tel: 501 522 526

DZIAŁKA około 8 arów szer. 9m wszystkie media w ulicy. Dęblin Rycia ul. Stara. Tel. 667 775 517.

PILNIE sprzedam. DZIAŁKA budowlana o pow. 0,69 ha, szer. ponad 18m, działka znajduje się w m. Stara Rokitnia przy drodze do Nowej Rokitni, za strażnicą OSP, obok działki jest gminny wodociąg, obecnie jest to użytkowane pole uprawne. Sprzedam działkę w lesie (las) o pow. 0,25 ha w m. Stara Rokitnia. Można dzwonić cały dzień. Tel. 663 647 909.

ŁĄKA w Pogonowie gm. Baranów. 0,25 H, cena 5.000 zł plus notariusz. Tel. 662 660 677.

ŁĄKA . Babice. Tel. 579 270 780.

DZIAŁKA budowlana w Rykach przy głównej ul. Młynarskiej o pow. 2837 mkw, nr działki 3741/1, cena do uzg. Tel. 504 491 413.

DZIAŁKA inwestycyjna w Rykach, ok. 1km od pętli s17, o pow. 4592 m2, ogrodzona, uzbrojona, budynek gospodarczy. Tel: 693 837 897

SAMOCHÓD SPRZEDAM

DACIA Sandero stan bdb, przebieg 23 tys.km. rocznik 2013, cena 23.000 zł do uzgodnienia. Tel. 722 373 231.

FORD fiesta 1.0, 74KM, 5 drzwi, el. szyby, ABS, klimatyzacja, alufelgi, niebieski, 105 tyś. km przebiegu. Garwolin. Cena do uzgodnienia. Tel: 502 269 548

OPEL Astra 2 prod. 2002r. 1.7 D, srebrna, 5drzwiowa, klimatyzacja sprawna, el. szyby i lusterka, alufelgi, ABS, stan dobry, cena 3.900 zł. Tel. 601 308 103.

OPEL Combo D 1.6 D 2016r. Dęblin. Tel. 697 421 696.

OPEL Vectra C 2004r. 2.0 DTI kombi, srebrny, przebieg 377 tys. km bogate wyposażenie , klimatronik sprawny, komputer, nawigacja, tempomat, 4x el. szyby, skórzana tapicerka podgrzewana, radio cd kierownica wielofunkcyjna, stan bdb, alufelgi + koła zimowe, pierwszy właściciel w Polce od 2008r. Cena 8.000 zł. Tel. 601 308 103.

OPEL Zafira 2.0 DTI 2001r. czarna, 7-osobowa, hak, el. szyby 4, el. lusterka, klimatyzacja, ABS, komputer pokładowy, tempomat, hak, w Polsce od 2008r. dwóch właścicieli, przebieg 273 tys.km. stan bdb, cena 8.000 zł. Tel. 601 308 103.

RENAULT Laguna III 2009r. 1.5dci 110km, 109 tys.km. nowe opony, po wymianie oleju, filtrów, rozrządu, po serwisie klimy, stan bdb, bogata wersja, cena 19.000 zł. Ryki. Tel. 885 462 449.

RENAULT megane III, 1.6 benzyna, 110 KM, 161 tyś km przebiegu, 2010r., doinwestowany. 21 500 zł. Ryki. Tel: 883 462 449

RENAULT scenic 1.8 benzyna + lpg, 2002r., stan bdb. Żelechów. 4 700 zł. Tel: 507 823 157

RENAULT scenic III, 1.5 diesel, 2010r., 214 tyś. km przebiegu, grafitowy metalik, stan bdb, okazja. Bobrowniki. Tel: 600 926 575

SEAT altea 1.9TDI, 2005r., 140km, uszkodzona maglownica. Cena do uzgodnienia. Tel: 509 463 025

SKODA fabia 1,2 + LPG, 2009r. 202 tyś. km przebiegu, ws. kierownicy, abs, klimatyzacja, el. szyby przednie, kolor srebrny. 11 000 zł do negocjacji. Tel: 512 907 611

VOLVO v70, 2002r, po przeglądzie i rejestracji, stan dobry, w 2022 wymiana dwumasy. Gończyce. 7 500 zł. Tel: 600 942 748

VW Golf 4 1.9 TDI 2001 rok, klimatyzacja, 4x air bag, centralny zamek, el.szyby, ABS, hak, 6 biegów, 5 drzwi, srebrny, nowe opony, stan

OKRĘGOWA STACJA KONTROLI POJAZDÓW
Włodzimierz Lesisz
- MECHANIKA POJAZDOWA
- SKLEP MOTORYZACYJNY
- STACJA PALIW
Pełny zakres badań technicznych
08-530 Dęblin, ul. Szpitalna 2
kom. 506 17 00 95, tel. 81 88 01 920

USŁUGI HYDRAULICZNE
INSTALMAR Marek Kulik
Oferuje usługi:
- Koparko-ładowarką
- Minikoparką z wiertnicą (200 lub 300 mm)
- Wywrotką DMC 3,5 t
Nowodwór 3 ✆ 511 299 548

USŁUGI REMONTOWO BUDOWLANE
Michał Prządka
- remonty i wykończenia wnętrz
- adaptacje poddaszy
- układanie glazury, terakoty i gresu
- malowanie, szpachlowanie
- zabudowy z płyt G-K
- sufity podwieszane
- montaż drzwi i parapetów
- docieplenia budynków
- malowanie elewacji i wiele innych
PERFEKT-BUD
Czernic 171, 08-550 Kłoczew
e-mail: perfekt-bud0404@wp.pl
669-319-899
663-359-509

TARTAK
DREWNOHURT
- drewno budowlane
- więźby dachowe
- krokwie, deski, łaty, kantówki
- trociny, obrzyny tartaczne
- drewno opałowe do pieców C.O. i kominków sosna, brzoza, dąb, grab i inne w wałku i rąbane
- deska elewacyjna, podbitka
- boazeria, deska tarasowa
- Kupno dęba na pniu
- stęple budowlane
REGAMET
SPRZEDAŻ NOWOCZESNYCH POKRYĆ DACHOWYCH
WYCEŃ BEZPŁATNIE DREWNO NA SWÓJ DACH U PRODUCENTA
Nowodwór 102A
drewnohurt1@wp.pl
✆ 790 219 819

ALMAR trans
- KRUSZYWA DROGOWE
- PIASEK-ŻWIR-POSPÓŁKA
- WAPNO NAWOZOWE
- KAMIEŃ OGRODOWY
- PIASEK DO MIXOKRETA
- OTOCZAKI
KŁOCZEW
tel. 502 215 457

USŁUGI KOMINIARSKIE
FREZOWANIE KOMINÓW
- czyszczenie mechaniczne
- wkłady kominowe
- ceramika izolowana
- odbiory, przeglądy
do każdego frezowania NASADA GRATIS!
KOM-FREZ ✆ tel. 783 493 576

GABINET NEUROLOGICZNY
lek. neurolog
Mirosław LORENC
Ryki, ul. Żytnia 8 (budynek OSI) – czwartek 15 – 17
rejestracja – 601 445 807
INNE TERMINY PO UZGODNIENIU TELEFONICZNYM
nagłe przypadki – ✆601 445 807

SANMED
Specjalistyczne Centrum Medyczne SANMED
STOMATOLOGIA
Więcej informacji i rejestracja pod nr telefonu
535 202 010 oraz 81 865 12 27
lub w rejestracji przy ul. Słowackiego 4
Placówka znajduje się w pawilonie handlowym „MERKURY"
ul. Słowackiego 4/5C

CENTRUM STOMATOLOGICZNE
LUXDENT
Ryki, ul. K. Wojtyły 3
I piętro, nad MediVitą
lek. dent.
Sławomir KONCEWICZ
tel. 534 260 870
• leczenie próchnicy
• stomatologia estetyczna
• odbudowa zębów
• chirurgia
• protetyka
• profilaktyka
• stomatologia dziecięca
• RTG: pantomogram, zdjęcia zębowe
Rejestracja telefoniczna
prowadzona jest przez 7 dni w tygodniu

PRYWATNY GABINET
DERMATOLOGICZNY
Ryki, ul. Sienkiewicza 12
Barbara BOJAR
Przyjmuje w piątki, godz. 11 -15. Rejestracja telefoniczna codziennie.
tel. 602 305 421

idealny, bez wkładu finansowego, ważne OC i przegląd, cena 8.900 zł. Ryki. Tel. 604 645 106.

VW golf VI, 1.6TDI, 2011r., 129 tyś. km przebiegu, 5 drzwi, czarny, klimatyzacja, ABS, sprowadzony, zarejestrowany, stan idealny, 1 właściciel w PL, serwisowany. Mroków. 26 900 zł. Tel: 692 263 782

SAMOCHÓD KUPIĘ

AUTA, CIĄGNIKI. Kupię każde auto, skup aut, kasacja, maszyny rolnicze, ciągniki rolnicze. Numer telefonu - 660 454 255

MOTOCYKL SPRZEDAM

HONDA cbr 125, 2009r., stan dobry. Tel: 505 984 852

MOTOR KAWASAKI ZX9R prod. 1995r. sprowadzony z Niemiec, bezwypadkowy, stan dobry, wszystkie opłaty aktualne, cena 5.500 zł. Tel. 787 168 260.

MOTO RÓŻNE SPRZEDAM

BŁOTNIKI i cybanty do przyczepki samochodowej oraz nowe burty ocynkowane wym. 257x155x30, cena 800 zł całość. Dęblin. Tel. 697 421 696.

CZĘŚCI używane do różnych marek samochodów osobowych i dostawczych oraz inne, części blacharskie, mechaniczne, oświetlenie, koła i inne Tel. 601 308 103.

GARAŻ osiedle Wiślana w Dęblinie, garaż murowany 18,45 mkw. Tel. 602 894 825.

HAKI holownicze nowe i używane, możliwość montażu. Cena do uzgodnienia Tel. 601 308 103.

OPONY 125/80/18 + felgi. Żelechów. 450 zł. Tel: 537 013 221

OPONY dętki, lotnicze używane - 600x180, 300x125, cena do uzg. Tel. 517 120 621.

OPONY letnie i zimowe, felgi stalowe i aluminiowe , d samochodów osobowych dostawczych i terenowych oraz rolnicze, cena od 40 zł. tel. 601 308 103

OPONY letnie nowe z 2021roku 215/65 R16 komplet 4 szt. cena 800 zł. Kruków. Tel. 791 768 831.

OSIE do przyczep, używane, różne, ładowność od 1 do 20 ton. Felgi i opony dostawcze, ciężarowe i rolnicze. Cena do uzgodnienia. Tel. 601 308 103.

MASZYNY ROLNICZE SPRZEDAM

ZGRABIARKA do siana firmy Deutz Fahr , sprowadzona z Niemiec, sprawna, cena do uzg. Ryki. Tel. 503 493 002.

MSZTY od wózków widłowych, wysokość 1,40 m. 3 razy podnoszone do góry, cena do uzg. Ryki. Tel. 503 493 002.

PRASA belująca pasowa, firma Rimiera, wielkośc bel 120, cena do uzg. Tel. 511 079 554.

SIEWNIK do nawozu i wapna firmy Motyl, z dużym koszem, prod. 2003r. stan dobry. Tel. 511 079 554.

GLEBOGRYZARKA spalinowa szerokość około 40cm, stan bdb, cena 700 zł. Okolice Żelechowa. Tel. 605 188 275.

OPRYSKIWACZ ciągnikowy 300 litr. Kultywator. Brony trójki. Pługi dwójki, Rozrzutnik obornika jednoosiowy. Tel. 606 805 581.

ROZRZUTNIK obornika, 2,5 tony, stan bdb, okolice Kłoczewa. Tel. 693 135 621.

ŁADOWACZ do obornika cyklop + łyżka do nakładania piachu, stan bardzo dobry. Cena do uzgodnienia. Tel: 887 655 000

ŻMIJKA przenośnik ślimakowy 3,5m długości, średnica 150 mm z silnikiem. 1 550 zł. Okolice Kłoczewa. Tel: 726 786 482

TALERZÓWKA Bomet 6x4, ładne talerze, prosta belka, wyczekiwana, mało używana, stan bardzo dobry. Tel: 505 900 999

PŁUGI 4 i 3-skibowe, dokładnie dobre, proste, stan bdb. Tel: 505 900 999

PAJĄK Limanowa, 6 pazurków, koła metalowe pasek nowy, stan bdb. Tel: 505 900 999

ROZRZUTNIK do obornika firmy „Dobre Miasto", stan bdb, szary. Tel: 692 290 910

PRASA simpa, 1997r., czerwona, wszystko w oryginale, z wałkiem i drabinką. Tel: 692 290 910

KOSIARKA rotacyjna, mała, 1991r., firmy Famaro-słupsk, osłona blaszana, stan bdb. Tel: 692 290 910

ROZRZUTNIK dwuosiowy, taśma dobra, podłoga ok, podwójne wałki, stan dobry. Tel: 505 900 999

URSUS c-360 3p, 1987r., nowe opony, zarejestrowany, opłacony, stan idealny. Mroków. Cena do uzgodnienia na miejscu. Tel: 6692 263 782

PRASA belująca pasowa klas roland 260, 2004r., w dobrym stanie, sprowadzona ze Szwajcarii. Gończyce. 25 000 zł. Tel: 600 942 748

URSUS 5314 z turem, 2001r. Okolice Miastkowa Kościelnego. Cena do uzgodnienia. Tel: 504 097 186

AGREGAT uprawowo-siewny z hydro paskiem, szer. 3m, unia grudziądz, „Ares". Okolice Miastkowa. Tel: 504 097 186

OPRYSKIWACZ 300l, jak nowy. Żelechów. 1200 zł. Tel: 537 013 221

ROZSIEWACZ rcw 3, mało używany. Żelechów. Tel: 537 013 221

KOŁO duże kompletne do kombajnu bizon 056, 60% zużycia oraz nowe łańcuchy do gardzieli z listwami. Gończyce. Cena do uzgodnienia. Tel: 600 942 748

OPRYSKIWACZ pilmt lub inny, w pełni sprawny. Stary Miastków. Cena do uzgodnienia. Tel: 512 896 334

MASZYNY: Agregat przedsiewny 2,7m. Kopaczka elewatorowa. Pługi 4 skibowe, Brona talerzowa 2x9/2x11. Pająk do siana. Siewnik poznaniak. Tel. 570 530 800.

ROZDRABNIACZ sadowniczy szer. 160cm 4 noże, przesuw boczny, regulacja wysokości. Tel. 669 432 215.

BRONA talerzowa Meprozet 2x10 tal. szerokość 2,20. Tel. 669 432 215.

KOPACZKA ciągnikowa 2-rzędowa. Tel. 669 432 215.

ROZSIEWACZ nawozu KOS. Tel. 669 432 215.

ROZBIJAK pokosów karuzelowy Limanowa. Tel. 669 432 215.

PRZYCZEPA do przewozu bel siana i słomy, skrzynia palety dwuosiowa dł. 5m na 2,35m z nadstawkami składanymi. Ryki. Tel. 606 362 739.

PRZYCZEPA wywrotka jednoosiowa, wymiary 2m na 3,60 wywrot trzystronny, cena do uzg. Ryki. Tel. 606 362 739.

USŁUGI MINIKOPARKĄ
506 131 104
POMOC DROGOWA 24H
TRANSPORT AUT MASZYN ITP.

namiotyryki.pl
LOVE
Rent a Tent
516 854 822

POSADZKI MIXOKRETEM
UDZIELAM GWARANCJI NA POZIOM
TYNKI AGREGATEM
T. Panasiewicz - 663 776 972

MAKLESZ
• wykopy, zasypy, plantowanie
• transport piachu, żwiru, pospółki, ziemi ogrodowej
• transport 20-30 ton
• piasek kwarcowy
• kruszywo betonowe, drogowe i ozdobne
• układanie kostki brukowej
• zamiatanie dróg i parkingów
WAGA 60 ton
08-500 Ryki, ul. Swatowska 20
tel. 602 284 292, 698 642 151

GLAZURNIK
łazienki
kuchnie
salony
tarasy
schody
fachowe doradztwo
e-mail: lazienkaforyou@wp.pl
Ceramix ✆537 051 787

STUDNIE
Mirosław Izdebski
Dąbrówka Stany 74
✔STUDNIE WIERCONE
✔POMPY CIEPŁA
✔DESZCZOWNIE
✔ODWODNIENIA
✆608 046 239
✆504 320 592

WULKANIZACJA Niburski
opony nowe i używane osobowe, dostawcze, rolnicze
naprawa kół rolniczych i budowlanych do 56"
prostowanie felg aluminiowych i stalowych
czujniki TPMS
nie czekaj w kolejce – umów się
RYKI, ul. Traugutta 17 ✆508 433 147

FW HURTOWNIA BUDOWLANA

Już otwarte!

DRZWI wewnętrzne i zewnętrzne

PANELE podłogowe i ścienne

Duży wybór do obejrzenia w sklepie

RYKI, ul. Żytnia 4

883 939 937

www.farbywarowny.pl

Ogrzej dom wygodnie i ekologicznie

- Sprzedaż zbiorników gazowych na własność
- Kompleksowe wykonanie instalacji
- Dostawa gazu
- Porady, serwis, doradztwo

ul. Swatowska 1, 08-500 Ryki
tel. 692 439 702 tel. 602 798 341
www.traktus.pl

BURAKI czerwone paszowe. Ziemniaki katania jadalne. Tel: 608 887 301

ZBOŻE pszenżyto 1,5 tony, żyto 1 tona, cena do uzgodnienia. Nowodwór. Tel. 694 825 530.

SŁOMA żytnia w kostkach. Tel. 691 583 895.

OTRĘBY pszenne i jęczmienne. 750 zł/t. Tel: 503 763 553

PSZENŻYTO z możliwością transportu. 80 zł. Tel: 514 992 553

PRODUKTY I PŁODY ROLNE
KUPIĘ

ZBOŻA PASZOWE: owies, jęczmień, pszenica, mieszanka zbożowa. Okolice Ryk. Tel. 723 005 373.

OPAŁ
SPRZEDAM

DREWNO opałowe różne gatunki drewna pocięte i połupane. Borowie pow Garwolin. Tel: 787 022 688. Cena od 250 zł

KOKS około 400kg, okolice Kłoczewa. Tel. 570 160 650.

WĘGIEL z najlepszych polskich kopalni. Cena od 1500 zł. Tel: 503 763 553

MEBLE
SPRZEDAM

STÓŁ ogrodowy plus dwie ławy, masywna huśtawka, rzeczy nowe. Tel: 602 264 122

KANAPA skórzana narożna, rozkładana, kolor jasny brąz, stan idealny, cena 1500 zł. Ryki. Tel. 539 715 402.

KANAPA rozkładana , skórzana kolor brąz, na stelażu drewnianym, mało używana, stan dobry. Ryki. Tel. 669 054 495.

STÓŁ dębowy nowy, 200cmx90cm 3,7cm grubości blat, wysokość 75cm, cena 2.900 zł. Możliwość zrobienia pod zamówienie, transportu. Tel. 607 607 700.

MEBLE kuchenne ze zlewem i sprzętem AGD: lodówką, kuchenką gazową z piekarnikiem elektrycznym, zmywarką i okapem, kolor drewnopodobny, stan dobry, wymiary na jednej stronie 2,8m meble plus lodówka 60 cm. Sławiny. 2000 zł. Tel: 691 864 622

MEBLE; fotele, komody, krzesła, stoły , szafy 2szt. wersalka 2szt., tapczan 1-osobowy, możliwość transportu. Ryki. Tel. 662 271 795.

AGD RTV
SPRZEDAM

TELEWIZORY 50", 55" i 43", 4K, Android z gwarancją. Garwolin. Cena do uzgodnienia. Tel: 25 682 35 33 / 507 253 977

KUCHNIA gazowa na gaz z butli, kolor biały, z wężem i reduktorem, stan bdb, mało używana, cena 250 zł. Ryki. Tel. 721 556 751.

BUDOWLANE
SPRZEDAM

STOPNIE dębowe 250 x 1000 -1100 x 40 mm, dostępna 400 szt po 130 zł + vat. Korytnica 101a. Możliwość transortu. Tel. 607 607 700 .

LISTWA cokół dąb 20x90, dostępna 200mb, cena 35 zł/mb + vat. Korytnica 101a. Możliwość transportu. Tel. 607 607 700.

DESKA podłogowa - tarasowa - elewacyjna, dostępna 300 m2 po 74 zł + vat, Korytnica 101a. Możliwość transortu. Tel. 607 607 700.

BOAZERIA szalówka 13x90x4000mm, dostępna 400m2 po 30 zł + vat, Korytnica 101a. Możliwość transportu. Tel. 607 607 700.

PARKIET jesionowy 5x30x22 mm, dostępne 200 m2. 80 zł Korytnica. Możliwość transportu. Tel. 607 607 700.

LINY stalowe 10 mm/50-100 m, stan bardzo dobry, zakonserwowane. Cena 3,50 zł za metr. Swaty, tel: 787 168 260

DESKI dębowe 1,5 cala ; 2 lata sezonowane, cena do uzg. Ryki. Tel. 696 450 984.

PROFIL 16x16x1,5mm tanio po 3 zł/mb. Maciejowice Stawex. Tel. 888 302 303, 502 280 793.

STEMPLE budowlane drewniane, używane, długość około 2,85m 200szt. cena 6zł/szt. Ryki. Tel. 697 855 603.

PIANKA montażowa Soudal 750ml, 12 szt. cena 180 zł całość. Dęblin. Tel. 697 421 696.

DESKI jesionowe 5cm, sezonowane , okolice Kłoczewa. Tel. 503 140 272.

SŁUPKI stalowe solidne o długości 250cm, mogą byc na wiatę, cena 2 zł/kg. okolice okrzei. Tel. 604 891 618.

BRAMA z furtką, okolice Ryk. Tel. 818653668.

DRZWI drewniane 90. Tel. 695 870 878.

RURA ocynkowana, pocięta na dł. 200-230cm, średnica fi.50-55 mm, nowa idealna na słupki ogrodzenio-

MASZYNY ROLNICZE
KUPIĘ

MASZYNY rolnicze : rozrzutnik, sadzarka, talerzówka, siewniki zbożowe, glebogryzarka, kopaczka, przyczepy i inne. Tel. 517 293861.

MASZYNY ROLNICZE sprawne lub do remontu oraz ciągnik Ursus C-330 Tel. 511 079 554.

CIĄGNIK c-328. Tel: 513 058 255

MASZYNY rolnicze sprawne oraz do remontu. Tel: 505 900 999

MASZYNY URZĄDZENIA
SPRZEDAM

SILNIKI elektryczne 2 KW, 3 KW, 4 KW, 5,5 KW i większe. Tel. 603 346 594.

KOWADŁO kowalskie 135 kg, stan dobry, cena 1.550 zł. Ryki. Tel. 600 449 265.

POMPY do wody, ogrodowe z napędem i bez. Deblin. Tel. 606 899 766.

UCHYT tokarski 160 + 2 komplety szczęk, nowy, cena 320 zł. Dęblin. Tel. 605 482 422.

FREZARKA dolnowrzecionowa do drewna z możliwością przecinarki, 400V blat żeliwny firmowy. Tel. 507 533 143.

WAGA dziesiątka z odważnikami, dobrze waży, cena do uzg. Okolice Ułęża. Tel. 728519471.

ŁUPARKA do drewna pionowa, sprowadzona z Niemiec, stół w 3 pozycjach, 8t nacisku, silnik 3,5 kW, stan bardzo dobry. Cena do uzgodnienia. Ryki / Ownia, tel: 604 924 765

KOSIARKI z rozruchem, model Stika, Makita Alko, narzędzi typu wiertaki szlifierki. cena do uzg. Ryki. Tel. 572 031 910.

MASZYNY URZĄDZENIA
KUPIĘ

MASZYNA do szycia, kupię. Tel. 606 805 581.

PRODUKTY I PŁODY ROLNE
SPRZEDAM

PSZCZOŁY sprzedam. Okolice Ryk. Tel. 785 189 565.

SŁOMA belot 120x120. Słoma tegoroczna do zebrania z 6 ha. Zbiornik na mleko 620 l i dojarka dwu konwiowa, mieszalnik do pasz ze śrutownikiem prawie nowy. Okolice Ryk. Tel. 785 450 297.

DESKI dębowe i jesionowe, grubość 5cm x 2,5cm, sezonowane 2 lata tel. 503 493 002

KUKURYDZA suszona cała, mielona lub gnieciona. Tel. 737 406 312.

kicWent
KLIMATYZACJA CHŁODNICTWO WENTYLACJA

KOMPLEKSOWE INSTALACJE SANITARNE

KLIMATYZACJA
WENTYLACJA
POMPY CIEPŁA
CHŁODNICTWO

KONSERWACJA
NAPRAWA
MONTAŻ
SERWIS

ul Warszawska 55
08-500 Ryki

tel. 722 125 180
www.kicwent.pl

SPRZEDAŻ KOSTKI BRUKOWEJ I GALANTERII BETONOWEJ

USŁUGI BRUKARSKIE

PRZY ZAKUPIE MATERIAŁU PROJEKT GRATIS

Usługi transportowe | Roboty ziemne | Systemy ogrodzeniowe | Sprzedaż: Piachu, Żwiru, Cementu, Ziemi

KUCHNIO BRUKARSTWO

ul. Słowackiego 26, 08-500 Ryki
691 858 448

Polbruk Semmelrock stein+design®

SPRZEDAŻ BRYKIETU TORFOWEGO
609 126 733

RECYKLING CENTER
UL. LUBELSKA 43
KIERUNEK Chrustne

SKUP ZŁOMU
- NAJWYŻSZE CENY W REGIONIE
- Odbiór złomu systemem kontenerowym
- Płatne GOTÓWKĄ
- Waga elektroniczna
- Auto kasacja

AUTO KASACJA
- Wydawanie zaświadczeń do wyrejestrowania pojazdu
- Odbiór pojazdu od właściciela
- Płatność gotówką za odebrany pojazd
- Skup katalizatorów
- Sprzedaż części samochodowych

SKUP ZŁOMU 609 126 733
AUTOKASACJA 781 200 418
SPRZEDAŻ CZĘŚCI 603 756 451

BRUK GARDEN
KOMPLEKSOWE UKŁADANIE KOSTKI BRUKOWEJ
WYKONYWANIE OGRODZEŃ
- Izolacja fundamentów, ocieplenie, drenaż - odwodnienie
- Sprzedaż kostki brukowej (transport HDS) firm: Semmelrock, Polbruk, Vestone, Jadar
- Obrzeża chodnikowe 6x20x100 cena prom. 14 zł/szt
- Sprzedaż ogrodzeń modułowych: Combet, Jonec, Semmelrock, Styrobud
- Sprzedaż paneli 3D, siatki ogrodzeniowej, bram, furtek
- Wymiana butli gazowych propan-butan 58 zł

Oszczywilk 67a
08-500 Ryki
sprzedaż 507 395 620
usługa 660 279 276

SZAMBA
zbiorniki betonowe na scieki
domowe, przemysłowe, deszczówkę, gnojowicę

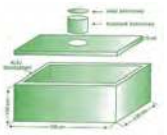

tel. 791 519 607
www.szambabetonowe-brat-bet.pl, brat-bet@wp.pl

we, cena do uzg. Ryki. Tel. 663 238 782.

KĄTOWNIK 25x25x1,5 z/g cena 3 ł/mb. Maciejowice Stawex. Tel. 888 302 303, 486145069.

SŁUPY z konstrukcji stalowej 530cm długości, cena 2 zł/kg. Maciejowice Stawex. Tel. 888 302 303, 486145069.

DESKI metalowe ładny wzór na ogrodzenia poziome, 2mb i 2,5 mb cena 10 zł/mb. Stawex Maciejowice. Tel. 888 302 303, 502 375 285.

BLACHA trapezowa T18 ocynkowana 0,5x61x200cm, cena 17 zł/mb. Maciejowice Stawex. Tel. 888 302 303, 600 126 019.

BLACHA trapezowa T18 0,5x50x200 cena 25 zł/szt. Maciejowice Stawex. Tel. 888 302 303, 600 126 019.

BLACHA ocynkowana płaska 1,5mm 1,5x3mb dobra na szyldy, cena 270 zł/szt. Maciejowice Stawex. Tel. 888 302 303, 600 126 019.

OGRODZENIA ze sztachet metalowych, cena 70 zł/m. Ryki Stawex. Tel. 888 302 303, 502 375 285.

PROFILE, ceowniki kątowniki II gatunek, cena 3 zł/kg. Ryki Stawex. Tel. 888 302 303, 502 375 285.

PROFILE II gatunek, ładne, cena 3,50 zł/kg. Maciejowice Stawex. Tel. 888 302 303, 486145069.

BRAMA kompletna z furtką ze słupkami, cena 1.700 zł. Maciejowice Stawex. Tel. 888 302 303, 600 126 019.

KĄTOWNIK z/g 20x20x1,5 cena 2 zł/mb. Maciejowice Stawex. Tel. 888 302 303, 486145069.

KĄTOWNIKI z/g 25x25x1,5 za pół ceny, cena 3 zł/mb. Maciejowice Stawex. Tel. 888 302 303, 486145069.

CEOWNIK 60x20x1,5 dobry na sztachety, cena 4 zł/mb. Maciejowice Stawex. Tel. 888 302 303, 486145069.

RURA na słupki do wiat fi.168x5 cena 70 zł/mb. Maciejowie Stawex. Tel. 888 302 303.

RURA fi.159x5 na słupy do wiat, cena 60 zł/mb. Maciejowice Stawex. Tel. 888 302 303, 486145069.

DWUTEOWNIK 360 12mb za pół ceny po 2,30 zł/kg. Maciejowice Stawex. Tel. 888 302 303.

PODESTY do rusztowań, cena 120 zł/szt. Maciejowice Stawex. Tel. 888 302 303, 486145069.

PROFIL ocynkowany 80x20x1,5 dobry na poziome ogrodzenia, cena 12 zł/mb. Maciejowice Stawex. Tel. 888 302 303, 486145069.

SŁUPKI ocynkowane fi.42,4x3 233 cm długości, cena 36 zł/szt. Maciejowice Stawex. Tel. 888 302 303, 486145069.

SŁUPKI ocynkowane 60x40x1,5 trzy razy taniej od marketu, po 24 zł/szt. Maciejowice Stawex. Tel. 888 302 303, 486145069.

SŁUPKI z kątownika 50x50x5 długość 220cm, cena 3,50 zł/kg. Maciejowice Stawex. Tel. 888 302 303, 486145069.

BLACHA czarna 0,62x72x200 dobra dla blacharzy, cena 30 zł/szt. Maciejowice Stawex. Tel. 888 302 303, 486145069.

BLACHY trapezowe T18 nowe różne rozmiary, cena 25 zł/mkw. Maciejowice Stawex. Tel. 888 302 303, 486145069.

BLACHA czarna 3mm 2x6 docinamy na wymiar za dodatkowa opłatą, cena 115 ł/mkw. Maciejowice Stawex. Tel. 888 302 303, 502 375 285.

STEMPLE budowlane drewniane 3mb, cena 10 zł/szt. Maciejowice Stawex. Tel. 888 302 303, 256825794.

RUSZTOWANIA warszawskie producent, cena 80 zł.szt. Maciejowice Stawex. Tel. 888 302 303, 600 126 019.

PANELE fotowoltaiczne, 10 szt. z halogenem i innymi częściami. Gończyce. 30 000 zł. Tel: 505 941 249

PŁYTA brukowa Bruk Bet Novator Solo 80x80, perła srebrno-stalowa, stan: nowa, ilość: ok. 51 m2 (10 palet). Tel: 783 524 337

DRZWI metalowe ocieplone, 205x110x4m 2 szt. cena do uzg. okolice Kłoczewa. Tel. 531 184 972.

DLA DZIECI
SPRZEDAM

FOTELIK SAMOCHODOWY. Sprzedam w idealnym stanie fotelik Avionaut Glider w zakresie wagowym 9-25 kg. Polecany dla dzieci od 9 miesiąca do ok. 6 lat. Bez przetarć, bez uszkodzeń - polecam. Cena 250 zł. Okolice Ryk Tel. 505 049 182.

ŁÓŻECZKO dziecięce, drewniane 60x120 cm. Używane. Stan bardzo dobry. Z materacem i kołderką. Cena 150 zł. Tel. 505 049 182

KOJEC dla dziecka, składany, duży. 105x105 cm. Używany. Stan dobry. Cena 100 zł. Tel. 505 049 182.

WÓZEK dziecięcy głęboki ze spacerówką, koła pompowane skrętne. Fotelik samochodowy. Niezniszczone. Tel. 507 533 143.

ZWIERZĘTA
SPRZEDAM

KACZĘTA z kaczką lub bez. Ryki. Tel. 660 972 114.

JAŁÓWECZKA mięsna 2-tygodniowa, cena do uzg. okolice Kłoczewa. Tel. 600 087 674.

KROWA jałówka cielna , termin wycielenia 18 VIII. Okolice Ryk. Tel. 666 220178.

JAŁÓWKA mleczna, wysokocielna połowa czerwca, cena do uzg. Tel. 600 440 892.

SZCZENIAK owczarek podhalański, okolice Kłoczewa. Tel. 693 135 621.

JAŁÓWKA cielna hf, obora pod oceną, termin wcielenia - 15 lipca. 8 300 zł. Tel: 508 659 647

OGIERY zimnokrwiste, gniade, roczne, 2 szt. Tel: 503 846 400

KACZĘTA z kaczką lub bez. Tel: 660 972 114

CIELAKI. Okolice Ryk. Tel: 727 431 684

JAŁÓWKI mleczne do zacielenia, wiek 16 miesięcy, 2 szt. Okolice Ryk. Cena do uzgodnienia. Tel: 782 158 933

PROSIAKI. Tel: 726 736 560

KROWA mleczna po pierwszym wycieleniu wraz z jałówką LM 1,5 miesiąca. Jabłonowiec. Tel: 799 839 608 lub 511 571 802

PROSIĘTA rasy mięsnej, gotowe do dalszego chowu oraz tucznika, waga ok. 130 kg. Wola Korycka. Cena do uzgodnienia. Tel: 509 624 674

KROWA pierwiastka z cielakiem. Okolice Miastkowa Kościelnego. Cena do uzgodnienia. Tel: 606 181 345

KROWA po pierwszym wycieleniu. Tel: 606 181 345

PROSIAKI do dalszego chowu. okolice Ryk. Tel. 535 092 066.

RÓŻNOŚCI
SPRZEDAM

ALTANA z drewna, cena do uzg. Korytnica. Tel. 607 607 700.

NAGŁOŚNIENIE estradowe, ce-

• PŁYTKI • ŁAZIENKI • PODŁOGI • DRZWI WEWNĘTRZNE
• FARBY • MIESZALNIA • MAT. WYKOŃCZENIOWE
• NOWOŚĆ! KAMIENNE DYWANY • ROLETY • MOSKITIERY

www.domzelechow.pl
DOM ŻELECHÓW
ul. Piłsudskiego 53a
25 7541 767
zelechow@domzelechow.pl
/domzelechow
DOM 2 RYKI
ul. Kościuszki 22C
720 840 980
ryki@domzelechow.pl
/dom2ryki
Z GAZETĄ -10% na wybrane artykuły

KLIMATYZACJA • WENTYLACJA
REKUPERACJA • POMPY CIEPŁA
WIERCENIE W BETONIE
(TECHNIKA DIAMENTOWA)
EUROCOLD SIENKIEWICZ
501 099 450
www.eurocold.pl

Surowce wtórne
KORNEX
z myślą o środowisku
08-504 Ułęż, Korzeniów 80
SKUP SUROWCÓW WTÓRNYCH
OBSŁUGA FIRM
odbiór makulatury
odbiór folii
KORNEX
SUROWCE WTÓRNE
tel. 81 866 76 92
tel. 665 622 822
ODBIÓR ODPADÓW BUDOWLANYCH / GRUZU
81 866 76 92 665 622 822 669 105 580

na 1.500 zł. Tel. 787 168 260.

ROWER damka 28cali biało-czarny, przerzutki w piaście, dynamo w kole, stan bdb, cena 650 zł. Dęblin. Tel. 697 421 696.

ROWER , składana rama, koła 24 cale, bagażnik, błotniki, dynamo, kosz, cena 140 zł. Dęblin. Tel. 723 096 656.

KANISTRY metalowe 20 litr, używane, stan dobry i b.dobry, cena 25 zł. Tel. 517 120 621.

KONTENERY - na kurnik - składzik - garaż . Poskrom koński. Ryki. Tel. 602 702 043.

KSIĄŻKI Stephena Kinga, wiele tytułów, cena 15 zł/szt. Ryki. Tel. 695 255 830.

ROGATYWKI kolejowe stare, 2 szt. Tel: 505 419 119

STARE żyrandole, dzwonki, janczary itp. ok 50 szt. Tel: 696 603 869

ZEGARY i zegarki z 1957r., itp. 50 szt. Tel: 696 603 869

MUNDURY, obrazy, hełmy itp. Tel: 696 603 869

MONETY, medale, odznaki, meble itp. Tel: 696 603 869

STARE szkło kolorowe, wazony itp., 1000 szt., nie sprzedaje na sztuki. Tel: 696 603 869

ROWER romet gazela 28, elektryczny z gwarancją. Garwolin. Cena do uzgodnienia. Tel: 502 438 054

AKORDEON niemiecki hohner vevdi II, 96 basów, biały, 3 chórowy, stan bdb. Wola Korycka Górna. 3 200 zł. Tel: 600 742 545

AKORDEON włoski polo sporani, 96 basów, chórowy, basy w kanale, stan bdb. Wola Korycka Górna. Tel: 3 000 zł. Tel: 600 742 545

PRACA
SZUKAM

KOBIETA szuka pracy najchętniej na terenie Garwolina, rozważę każda uczciwą propozycje. Tel: 572 956 852

PRACA
DAM

KRAWCOWA / szwaczka do szycia odzieży lekkiej, ochronnej, roboczej. Fabryka odzieży Garment, Sobolew. Tel: 535 802 102

PRZYJMĘ fachowców do pracy przy remontach i wykończeniach wnętrz, płatne co tydzień, wysokie zarobki. Łucznica. Tel: 514 636 368

ELEKTRYK. Brueggen Polska Sp. z o.o., Celejów. Tel: 722 221 182

KONTROLER jakości. Brueggen Polska Sp. z o.o., Celejów. Tel: 722 221 182

MAGAZYNIER. Prolech, Stary Puznów. E-mail: magazyn@prolech.com.pl

PRACA na produkcji, fizyczna. Polargos, Oziemkówka 57a. Tel: 784 330 902

AUTOMATYK. Brueggen Polska Sp. z o.o., Celejów. Tel: 722 221 182

SPECJALISTA/KA ds. ochrony środowiska. Brueggen Polska Sp. z o.o., Celejów. Tel: 722 221 182

SPECJALISTA ds. jakości. Brueggen Polska Sp. z o.o., Celejów. Tel: 722 221 182

SPAWACZ oraz mężczyźni na stanowiska ogólnoprodukcyjne, praca zmianowa. Polargos, Oziemkówka. Tel: 784 330 902

OPERATOR maszyn CNC. Mewat s.c., Wola Rębkowska. E-mail: p.makowska@mewat.eu

SPRZEDAWCA, Cartex auto części, Garwolin. Tel: 664 390 126

PRACA przy układaniu kostki brukowej, mile widziane doświadczenie. Tel: 691 096 756

ZMIANOWY lider produkcji, zarządzanie procesem oraz zespołem. Polargos, Oziemkówka 57a. Tel: 784 330 902

ELEKTROMONTER. Mewat s.c. Wola Rębkowska. E-mail: p.markowska@mewat.eu

PRACOWNIK produkcji. Brueggen Polska Sp. z o.o., Celejów. Tel: 722 221 182

OPERATOR maszyn CNC, do przyuczenia. Polargos, Oziemkówka. Tel: 784 330 902

OPERATOR maszyn pakujących. Brueggen Polska Sp. z o.o., Celejów. Tel: 722 221 182

MECHANIK pojazdów samochodowych. Garwolin, Pol-zbyt, ul. Targowa. Tel: 664 390 126

LIDER logistyki. Polargos, Oziemkówka. Tel: 784 330 902

SPECJALISTA ds. zaopatrzenia. Polargos, Oziemkówka. Tel: 784 330 902

SPAWACZ, tig, mag. Mewat s.c., Wola Rębkowska. E-mail: p.makowska@mewat.eu

MONTER. Mewat s.c. Wola Rębkowska. E-mail: p.markowska@mewat.eu

ZATRUDNIĘ do zbioru malin letnich oraz jeżyn, praca akordowa. Potok. Tel. 667 151 313.

ZATRUDNIĘ do zbioru maliny letniej w miejscowości Przykwa, plantacja zadbana 1,5 ha, płaca akordowa. Przewidywany termin rozpoczęcia około 15. czerwca. Tel. 606 378 098.

ZATRUDNIĘ montera sieci wod-kan do prac przy budowie wodociągów i kanalizacji. Mile widziana rejestracja w Urzędzie Pracy jako bezrobotny. Tel: 502 690 419

FIRMA sprzątająca poszukuje osoby do pracy (mile widziana osoba ucząca się), praca stacjonarna w Rykach, weekendy wolne. Tel. 692 315 300.

ZATRUDNIĘ pracowników budowlanych. Okolice Garwolina. Tel: 512 460 234

DORADCA techniczno-handlowy. Mewat s.c. Wola Rębkowska. E-mail: p.markowska@mewat.eu

POMOC w gospodarstwie, koszenie trawy, praca przy drzewie, prace porządkowe na posesji oraz wokół, mile widziana umiejętność obsługi ciągnika oraz prawo jazdy. Ruda Talubska. Tel: 606 754 942

KIEROWCA kat. C+E w firmie drogowej, praca na terenie woj. mazowieckiego, gwarantujemy miesięczne wynagrodzenie oraz atrakcyjny system premiowy. Sulbiny, k. Garwolina. Tel: 22 789 89 67

SPRZĄTACZKA, praca zmianowa również w weekendy, stabilne zatrudnienie, pełen etat. Hotel Moderno, Górzno. Tel: 502 309 507

ZATRUDNIĘ operatora Lasera Fiber CNC do cięcia blach i profili. Mile widziane doświadczenie, ale może być też osoba do przyuczenia. Tel: 690 396 277

CHEMIA REMEDIUM BUDOWLANA

FIRMA War-Remedium w Wiązownej poszukuje pracownika do obsługi mieszalnika na linii produkcyjnej plastyfikatorów do betonu. Poszukiwana osoba z doświadczeniem. Tel: 781 986 983, e-mail: wiktor.rogowski@war-remedium.pl

POSZUKUJĘ kombajnisty na żniwa do kombajnu Bizon Super. Gmina Wo-

SKUP ZBÓŻ
RÓWNIEŻ Z PRZEZNACZENIEM NA GORZELNIĘ / MINIMUM 10 TON
Zapewniam transport i odbiór z gospodarstwa
518 048 715

SKUP ZBÓŻ
PSZENICA, PSZENŻYTO, ŻYTO
odbiór z gospodarstwa min. 5 ton
waga elektroniczna na miejscu
tel. 503 043 868
Zaryte 22, 08-550 Kłoczew

SKUP ZBOŻA
• żyto • owies
• pszenżyto i inne
Magazyn Żelechów lub odbiór z gospodarstwa
508 151 622

SKUP BYDŁA I CIELĄT
KONKURENCYJNE CENY
- byki - jałówki - krowy - konie
wysyłam na export
ODBIÓR Z GOSPODARSTWA W KAŻDEJ KONDYCJI
PŁATNOŚĆ GOTOWKĄ LUB SZYBKIM PRZELEWEM
tel. 519 136 146, 506 385 510

SKUPUJEMY ZBOŻE NA PASZĘ
szybki przelew lub gotówka
517 055 016
eprasa.pl 9e48c87f2f

SKUP KOŃ
w każdej kondycji
Szybka płatność - dwa dni
517055 016
506 385 510

SKUP ZBÓŻ
PASZOWE I KONSUMPCYJNE
KUPIĘ KUKURYDZĘ W KAŻDEJ POSTACI
517 055 016

pracownia krawiecka

- szycie na miarę z materiałów naszych bądź klienta
- skracanie spodni damskich i męskich
- zwężanie lub poszerzanie spodni
- skracanie marynarek, płaszczy, kurtek
- zwężanie i skracanie sukienek
- skracanie rękawów w marynarkach i płaszczach
- skracanie pościeli, firan i zasłon
- wymiana suwaka oraz wiele innych!

NASZA PRACOWNIA PROPONUJE DODATKOWE USŁUGI W POSTACI PRZERÓBEK KRAWIECKICH.

Z MALOWANEJ SKRZYNI

Ryki, ul. Szkolna 3 (wejście bramą)
tel. 600 086 783 (w godz. 7-15)

Powiatowy Urząd Pracy w Rykach w dniu 17.06.2024 r. dysponuje następującymi ofertami pracy:

- asystent nauczyciela przedszkola
- dekarz
- doradca klienta
- handlowiec
- kierowca kategorii C
- kierowca samochodu ciężarowego
- kierowca samochodu ciężarowego C+E
- kosmetyczka
- mechanik skrzyni biegów
- monter instalacji i urządzeń sanitarnych
- nauczyciel fizyki
- nauczyciel matematyki
- operator koparki
- operator koparko-ładowarki/koparki
- pedagog
- pedagog specjalny
- policjant
- pomocnik piekarza
- pracownik biurowy
- projektant odzieży
- projektant odzieży - czapki
- psycholog
- sprzedawca
- sprzedawca w stacji paliw
- stażysta w służbie przygotowawczej, stanowisko docelowe: starszy ratownik
- szwaczka
- szwaczka maszynowa
- tokarz w metalu
- żałobnik

WIĘCEJ INFORMACJI MOŻNA UZYSKAĆ U POŚREDNIKÓW PRACY LUB POD NUMEREM TELEFONU (81) 865-33-46 LUB (81) 865-33-48.

RESICON
Antolak Sp. j.

Firma zajmująca się produkcją konstrukcji stalowych
ZATRUDNI OSOBY NA STANOWISKA:

ŚLUSARZ
PRACOWNIK PRODUKCJI

Praca w Rykach
660 425 587

la Mysłowska. Tel: 694 162 992

STOLARZA zatrudnię do produkcji przy drewnie. Oszczywilk. Tel. 608 689 272.

ZATRUDNIĘ jako pomocnika do pracy w gospodarstwie rolnym. Bazanów Stary. Tel. 661 589 493.

SPAWACZY przyjmę , zysk na pół. Maciejowice Stawex. Tel. 888 302 303.

SPRZĄTANIE biur oraz terenu zieleni. Amlux, Garwolin. Tel: 662 239 730

STAŻ/PRAKTYKI projektowanie siedzi wod-kan, wymagana obsługa programów autocad 2d, word, exe. Garwolin. E-mail: pro_sanit@wp.pl

KOSMETYCZKA. Pałac Żelechów. Tel: 601 299 929

POMOC kuchenna, wymagane doświadczenie w pracy w kuchni, wysoki stopień kultury osobistej, odpowiedzialność, uczciwość, dokładność, praca w godzinach porannych, wieczornych, oraz w weekendy, oferujemy co tygodniowe wynagrodzenie. Tel: 502 309 507

PRZYJMĘ do pracy na stanowisko zbrojarz, wynagrodzenia to ok. 35 zł/h netto w zależności od posiadanego doświadczenia. Garwolin. Tel: 601 737 532

POSZUKUJEMY pracowników do sprzątania biur i magazynów w Pilawie. Praca w godzinach 7:00-15:00. Wymagane cechy to sumienność i dokładność. Zainteresowane osoby prosimy o SMS pod numer: 660 758 502

FIRMA ze stabilną pozycja na rynku poszukuje wsparcia do ekipy montażowej. Zatrudnimy osobę znajomej temat montażu okien, drzwi i bram garażowych. Oferujemy stałe zatrudnienie, wysokie wynagrodzenia. Tel: 607 751 919

FIRMA Bell Cosmetics Sp zo.o. produkująca kosmetyki kolorowe w związku z dynamicznym rozwojem poszukuje kandydatów na stanowisko: Aparatowy produkcji kosmetyków. Osoba do kontaktu: Karol 502 382 974

DACH Kowlascy Okna Garwolin - Zatrudnimy dekarzy i pomocników dekarzy. Tel: 600 100 489

ASYSTENT-KA zarządu. Brueggen Polska Sp. z o.o., Celejów. Tel: 722 221 182

PRZYJMĘ na staż lub praktyki w sklepie odzieżowym -Pilawa, tel: 512 460 190

ZATRUDNIMY osobę do produkcji damskiego skórzanego obuwia, dobre wynagrodzenie oraz zakwaterowanie blisko zakładu produkcyjnego. Tel. 602 345 417, mail: oskar.kozikowski@robson-buty.pl

ZATRUDNIMY osobę do obsługi ćwiekarek, bardzo dobre wynagrodzenie oraz zakwaterowanie blisko zakładu produkcyjnego. Tel. 602 345 417, mail: oskar.kozikowski@robson-buty.pl

ZATRUDNIĘ montera sieci wod-kan, spawacza, pracownika fizycznego do prac przy budowie wod-kan. Umowa o pracę na pełny etat. Mile widziana rejestracja w Urzędzie Pracy. Możliwość wyjazdu do Niemiec. Tel: 502 690 419, e-mail: biuro@meliorant.com.pl

ZATRUDNIĘ do zbioru maliny letniej wielkoowocowej oraz jeżyny bezkolcowej wielkoowocowej. Praca od zaraz. Tel. 664 366 193.

USŁUGI ZLECĘ

SZUKAM fachowca do układania płytkami schodów wewnętrznych. Sierskowola. Tel. 609 680514.

USŁUGI

ODZYSKIWANIE danych z dysków, możliwy dojazd do klienta. Garwolin. Tel: 505 776 229

WYNAJEM szalunków stropowych, podpór, dźwigarów, transport, możliwość dłuższej współpracy, faktura FV. Tel: 535 802 102

MONTAŻ filmów z surowych nagrań. Cena do uzgodnienia. Tel: 721 736 533

MYCIE i malowanie dachów, elewacji, kostki brukowej, hali oraz budynków gospodarczych. Tel: 506 734 425

ZŁOTA RĄCZKA Artur - bieżące naprawy domowe, małe i duże remonty, podłączanie urządzeń elektrycznych, gazowych i sanitarnych, poddasza, elewacje, glazura, terakota, instalacje elektryczne i hydrauliczne, malowanie agregatem, uprawnienia SEP. Tel. 501 038 391.

USŁUGI ślusarsko-spawalnicze, bramy, ogrodzenia, balustrady, meble loft itd. oraz naprawy spawalnicze również u klienta. Tel: 798 518 478

NAPRAWA wydechów samochodowych, stal nierdzewna lub czarna, możliwość wykonania nowego lub naprawy obecnego. Tel: 798 518 478

USŁUGI spawalnicze, szeroki zakres. Sobolew. Tel: 503 564 160

DOCIEPLANIE BUDYNKÓW. Szybko, tanio, solidnie. Tel. 502 053 214.

USŁUGI remontowo wykończeniowe od A do Z, kompleksowe łazienki, gładzie gipsowe, malowanie, montaż paneli podłogowych i ściennych, montaż drzwi, tynki dekoracyjne, adaptacje poddaszy, sufity i ściany g.k, ocieplenia i elewacje, hydraulika i elektryka kompleksową i wiele innych prac. Tel: 514 636 368

POGOTOWIE KOMPUTEROWE GARWOLIN +30KM Błyskawiczne usługi informatyczne dla firm oraz osób prywatnych. Tel.: 505 776 229 (pn.- pt. od godz. 10:00) www.facebook.com/pkgarwolin .

SZYCIE oraz naprawa parasoli, altan, przedsionki przyczep campingowych itp. Garwolin. Tel: 698 947 100

NAPRAWA i regeneracja rozdzielaczy i siłowników hydraulicznych. Garwolin. Tel: 513 252 757

POSPRZĄTAM dom, mieszkanie po imprezach, remontach, posiadam doświadczenie, pracuje na swoich środkach czystości, odkurzacz lub na środkach zapewnionych przez klienta, zlecenia jednorazowe lub stała współpraca, gwarantuje profesjonalne wykonanie usług. 20 zł/h. Tel: 572 956 852

ZAOPIEKUJĘ się dzieckiem lub osobą starszą. Garwolin i okolice. Tel: 572 956 852

PROFESJONALNA pomoc w pisaniu wzorów prac: magisterskich, licencjackich, dyplomowych, zaliczeniowych, semestralnych. Dokonuję poprawek według zaleceń promotora. Tel: 795 671 408, e-mail: marta.jas84@gmail.com

BIURO rachunkowe Katarzyna Górska, certyfikowane. Pilawa. Tel: 786 851 000

STRUGANIE drewna „deska podłogowa, tarasowa, elewacyjna, kantówki, struganie 4 stronne" cena 7 zł/m2. Tel. 607 607 700.

WYKONAM świadectwo charakterystyki energetycznej budynku lub mieszkania, świadectwo energetyczne wymagane jest do sprzedaży domu lub mieszkania, wynajmu domu lub mieszkania, pozwolenia na użytkowania. Tel: 502 911 656

WYCINKA drzew i krzewów itp. koszenie zieleni i nieużytków. Prace ogrodowo-podwórkowe. Drobne naprawy i remonty. Glebogryzarka. Tel. 500 463 989 .

POTRZEBUJESZ wózka inwalidzkiego, skutera inwalidzkiego, przystawki elektrycznej do wózka manualnego z dofinansowaniem? Skontaktuj się z nami tel: 511 75 33 33 https://grupamazamed.pl/

ODZYSKAM Państwa dane z dysku zewnętrznego, pendrive, karty SD po sformatowaniu. Oferuję szybką diagnozę i szybkie rozwiązanie problemu. Wykonam również drobne naprawy systemowe. Tel: 721 736 533

PRANIE TAPICERKI samochodowej, meblowej, dywanów, wykładzin, Stężyca, Ryki, Puławy. Tel. 789 249 233.

OZONOWANIE samochodów, pomieszczeń biurowych, mieszkań, domów. Stężyca. Ryki, Puławy. Tel. 789 249 233.

PARKIET Solid, montaż finish podłóg drewnianych. Ryki. Tel: 694 781 027

MASAŻ z dojazdem do klienta. Tel: 516 682 658

ELEKTRYK, usługi elektryczne, instalacje. Garwolin. Tel: 577 929 575

OFERUJEMY: okna PCV, drzwi zewnętrzne, bramy garażowe, drzwi stalowe, rolety, plisy, moskitiery parapety wew. i zew. Najwyższa jakość w najniższej cenie. Garwolin, Kościuszki 48B, tel: 513 307 104

OFERUJĘ wykonanie zabiegu stawiania baniek ogniowych z dojazdem do klienta. Posiadam wiele kursów oraz warsztatów potwierdzonych certyfikatami. Tel: 698 726 248

AFOCOPY biuro serwis - serwis naprawy, sprzedaż sprzętu, urządzeń biurowych: drukarek, kserokopiarek. Wymieniamy i sprzedajemy tonery. Tel: 501 671 999, e-mail: biuroserwis@afocopy.pl

NAPRAWA EKSPRESÓW do kawy jura, Nivona, Siemens. Naprawa blenderów mikserów odkurzaczy. Ostrzenie noży Kai Wusthof Victorinox Zwilling Zwieger Global Fiskars. Dojazd do klienta. Trojanów. Tel. 575874 124.

TOWARZYSKIE

JESTEM po 60, poznam samotną panią w wieku do 67 lat. Tel. 515 931 848.

MIŁY wdowiec 48 lat, szatyn, oczy niebieskie, 178 cm wzrostu, wykształcony, niezależny finansowo pozna Panią na dalsze życie, mogę zmienić miejsce zamieszkania. Cenię w życiu mądrość i spokój życia. Tel: 518 255 651

ODDAM ZA DARMO

GRUZ, odbiór we własnym zakresie. Stężyca. Tel: 510 382 085

eprasa.pl 9e48c87f2f

» LEKKOATLETYKA

Monika Romaszko pobiegła w finale Mistrzostw Europy

Mieszkająca w Ułężu Monika Romaszko pobiegła w finale sztafet 4x100 metrów kobiet na Mistrzostwach Europy w Rzymie

Oprócz Romaszko w polskiej sztafecie pobiegły: Kryscina Cimanouska, Magdalena Stefanowicz i Ewa Swoboda.
W finale wystartowało osiem sztafet wyłonionych w eliminacjach. Były to: Francuzki, Holenderki, Niemki, Belgijki, Szwajcarki, Hiszpanki i Polki. Po zakwalifikowaniu się do finału, Ewa Svoboda, liderka polskiej reprezentacji zapowiedziała, że nie weźmie udziału w biegu finałowym. Jednak zmieniła zdanie i pobiegła. Niestety start naszej drużyny był nieudany. Polki nie ukończyły biegu, ponieważ na ostatniej zmianie Stefanowicz nie udało się przekazać pałeczki Svobodzie. Mistrzyniami Europy zostały Brytyjki.
W maju w Nassau na Bahamach podczas Festiwal World Athletics Relays polska sztafeta 4x100 kobiet uzyskała kwalifikację na Igrzyska Olimpijskie w Paryżu, które rozpoczną się 26 lipca.
- *Niestety co do startu nie mam za dużo do powiedzenia* - mówi Monika Romaszko, reprezentantka Polski w sztafecie 4x100 metrów. - *Nic tam nie zagrało. Bieg poniżej naszych oczekiwań. Została najważniejsza impreza, czyli Igrzyska Olimpijskie. Trzeba więc zrobić wszystko, aby tam zaprezentować najwyższą formę. Aktualny plan startów na najbliższy czas wygląda tak: 20 czerwca mam Memoriał Ireny Szewińskiej, 27 czerwca Mistrzostwa Polski, a później mam nadzieję Paryż i Igrzyska Olimpijskie.*

mn

» PIŁKA NOŻNA - A KLASA (II GRUPA)

Mazowsze zostaje w A Klasie

Mateusz razy trzy: Markowski, Utnicki, Marczak i Mazowsze pokonało Powiślaka Końskowola 3:0. To zwycięstwo zapewniło drużynie Marcina Gajdzińskiego grę w A Klasie w kolejnym sezonie

Na kolejkę przed zakończeniem sezonu Mazowsze Stężyca zapewniło sobie utrzymanie w A Klasie. Pojedynek z Powiślakiem był pożegnaniem drużyny z kibicami na własnym stadionie. Początek meczu był wymianą akcji między drużynami. Pierwszy celny cios Mazowsze zadało po 30 minutach gry. Mateusz Markowski poprowadził piłkę lewą stroną boiska i oddał celny strzał w krótki róg bramki gości. Gdy na boisku, ławce rezerwowych i trybunach cieszyli się z gola, asystent podniósł chorągiewkę sygnalizując, że gol padł po spalonym. Na szczęście dla Mazowsza sędzia główny miał inne zdanie. Tuż przed przerwą Markowski poprowadził piłkę prawą stroną boiska dokładnie podając do Utnickiego. Ten z łatwością pokonał bramkarza rywali i było 2:0. Po przerwie obfity opad deszczu spowodował, że murawa stała się grząska. W tych warunkach goście chcieli odrobić straty, ale ten pomysł wybił im Mateusz Marczak, zdobywając trzeciego gola dla gospodarzy.

TWIERDZA ROSOSZ NIE ZDOBYTA OD ROKU

- *Przed tym meczem wiadomo było, że gramy o „pietruszkę"* - mówi Wojciech Kryczka, trener Amatora Leopoldów Rososz. - *Nie mniej chcieliśmy wygrać mecz, by utrzymać miano zespołu bez porażki na własnym stadionie. Tak się stało. Wygraliśmy 5:0. W Rososzy nikt z nami nie wygrał od roku.*

Mariusz Nastalski

WYNIKI 25 KOLEJKI

Amator L/R	**5 (2)**
Zawisza Garbów	**0 (0)**

Gole: 1:0 (9') Mateusz Nakonieczny, 2:0 (19') Marcin Płusa, 3:0 (48') Michał Biłos, rz. karny, 4:0 (60') Przemysław Polak, 5:0 (63') Mateusz Nakonieczny
Amator: Warowny, Czaplicki (70. Gębal), R. Imas, M. Imas, Nakonieczny, Kupiec (57. B Biłos), Wałachowski (60. Majek), Płusa, Pieńkosz, Beczek, M. Biłos (60. Polak)

Mazowsze Stężyca	**3 (2)**
Powiślak Końsk.	**0 (0)**

Gole: 1:0 (29') Mateusz Markowski, 2:0 (43') Mateusz Utnicki, 3:0 (63') Mateusz Marczak
Mazowsze: Wolszczak, Filiks, Filipek (75. Klimek), M. Grzebalski, Kasprzak, Mateusz Markowski (82. Majek), Mika (58. Bednarczyk), Utnicki (65. Piotr Markowski), Marczak, Tomaszewski, Skóra (87. Posturczak)

Żyrzyniak-Serokomla	2:1
Bogucin-Garbarnia	1:5
Wodniak-Góra	5:3
Wilki-Orły	4:3
Draco-Leokadiów	2:4

TABELA

1. Garbarnia	25	61	99-35
2. Amator	25	54	79-51
3. Żyrzyniak	25	46	40-26
4. Powiślak	25	41	59-39
5. Wilki	25	41	62-59
6. Orły	25	33	42-56
7. Leokadiów	25	33	54-61
8. Zawisza	25	32	48-61
9. Serokomla	25	30	58-59
10. Wodniak	25	30	40-51
11. Draco	25	28	52-66
12. Mazowsze	25	28	43-56
13. Góra Puław.	25	21	42-65
14. Bogucin	25	20	35-68

NASTĘPNE MECZE

22 czerwca, godz. 15

Orły Kazimierz Dolny-BKS Bogucin, Garbarnia Kurów-Amator Rososz-Leopoldów, Zawisza Garbów-Wodniak Piotrawin-Łaziska, KS Góra Puławska-Mazowsze Stężyca, Powiślak II Końskowola-Draco Kowala, SKS Leokadiów-Żyrzyniak Żyrzyn, Serokomla Janowiec-Wilki Wilków

» SPORT SZKOLNY

Sportowy Dęblin

Olimpiada Przedszkolaka, Spartakiada Szkół Podstawowych i Średnich to cykl corocznych imprez sportowych organizowanych przez Urząd Miasta w Dęblinie wspólnie z Zespołem Szkół Ogólnokształcących na obiektach sportowych miasta Orląt

Imprezy odbyły się w dniach 1-4 czerwca. Do rywalizacji i zabawy na sportowo przystąpiły wszystkie dęblińskie szkoły oraz placówki oświatowe ze Staw, Pawłowic, Stężycy i Rokitni. Olimpiada Przedszkolaka składała się z części sportowej, jak i rekreacyjnej. Część sportową tworzyły konkurencje - rzut piłeczką palantową i bieg na 40 m. Natomiast część rekreacyjna to tor przeszkód oraz slalom piłkarski.
Spartakiada Lekkoatletyczna Szkół Średnich oraz Szkół Podstawowych miała w całości charakter sportowy. Uczniowie rywalizowali w konkurencjach lekkoatletycznych, takich jak: biegi, skoki i rzuty. Zorganizowano też Szkolne Mistrzostwa w Biegu na Orientację. W tej dyscyplinie rywalizowali uczniowie ze wszystkich poziomów szkół w Dęblinie.
- *W tym roku przypadła jubileuszowa, 10. Olimpiada Przedszkolaka* - mówi Piotr Świtaj, współorganizator Sportowego Czerwca w Dęblinie. - *Z tej inicjatywy jestem osobiście najbardziej zadowolony. 11 lat temu zaproponowałem udział w tym sportowym przedsięwzięciu jednej grupie przedszkolaków, do której akurat uczęszczał mój syn. Nie przypuszczałem, że przyjmie ona cykliczną formę i rozrośnie się do takich rozmiarów. Zależy mi na aktywizacji dzieci już od najmłodszych lat. Ogromne znaczenie ma fakt, że zarówno w kwestii organizacji tej olimpiady, jak i spartakiad, kluczową rolę odgrywa współpraca wielu osób i instytucji: Urzędu Miasta Dęblin, Zespołu Szkół Ogólnokształcących w Dęblinie (gospodarz imprez) oraz pozostałych placówek oświatowych naszego miasta. Zaangażowanie zarówno pracowników urzędu, jak i nauczycieli wychowania fizycznego sprawia, że mamy sportowe święto dla wszystkich dzieci i młodzieży. To motywujące, bo niekiedy zapomina się, jak ważną rolę w budowaniu zdrowego społeczeństwa ma jego aktywizowanie. Cieszę się również, że pan Roman Bytniewski, obecny burmistrz, ma ambitny plan rozwoju bazy sportowej w Dęblinie. Uważam, że zwiększy to atrakcyjność naszego miasta i będzie zapobiegać jego dalszemu wyludnianiu przez młodych ludzi.*

mn

WYNIKI

SPARTAKIADA SZKÓŁ PODST. (KLASY 4-6)

Bieg 60 m

1. Aleksandra Kępka, 2. Alicja Pataj, 3. Lidia Krawczak
1. Maciej Kręcisz, 2. Jakub Wojdat, 3. Wiktor Sępka

Bieg 300 m

1. Julia Kalbarczyk, 2. Natalia Cybulska, 3. Lena Czyżak
1. Szymon Ostrowski, 2. Kacper Nawrotek, 3. Jakub Bieryło,

Rzut piłeczką palantową

1. Aleksandra Rybak, 2. Julia Kalbarczyk, 3. Karolina Szczepaniak
1. Aleksander Celej, 2. Maciej Kręcisz, 3. Igor Kowalczyk

Skok w dal

1. Zuzanna Mandzińska, 2. Karolina Szczepaniak, 3. Nikola Pogodzińska
1. Piotr Woźniak, 2. Kacper Stefanek, 3. Maciej Kręcisz

Skok wzwyż

1. Alicja Szostek, Aleksandra Gietka, 2. Monika Drwal, 3. Milena Cieślik
1. Kacper Stefanek, 2. Adam Mokijewski, 3. Maciej Kręcisz

SPARTAKIADA SZKÓŁ PONADPODSTAWOWYCH

Bieg na 100 m

1. Wiktoria Rybarczyk, 2. Aleksandra Cienkowska, 3. Emilia Kozłowska
1. Michał Deniszewski, 2. Krzysztof Błachnio, 3. Mikołaj Kotarski

Bieg na 400 m

1. Emilia Kozłowska, 2. Izabela Maciąg, 3. Julia Micek
1. Adrian Zawadzki, 2. Oskar Jarzębowski, 3. Krystian Łukasik

Bieg na 800 m

1. Daria Marek, 2. Julia Skorża, 3. Wiktoria Chabros

Bieg na 1500 m

1. Mateusz Kasowski, 2. Tymoteusz Czamara, 3. Jakub Kujda

Skok w dal

1. Wiktoria Rybarczyk, 2. Aleksandra Cienkowska, 3. Julia Celej
1. Mikołaj Kotarski, 2. Mariusz Fudała, 3. Jakub Pawlak

Pchnięcie kulą

1. Zuzanna Janeczko, 2. Milena Jusek, 3. Katarzyna Sobieszek
1. Jakub Majek, 2. Kacper Cesarczyk, 3. Jakub Pawlikowski

Skok wzwyż

1. Amelia Sumiga, 2. Julia Micek, 3. Anastazja Mazurkiewicz
1. Mikołaj Kotarski, 2. Igor Jagiełło, 3. Sebastian Pyra

SZTAFETA POKOLEŃ

dziewczęta

1. SP nr 5: Hania Jakubaszek, Ela Mitura, Lidia Dziuban, Natalia Cybulska, Lena Czyżak, Zuzanna Mandzińska
2. SP nr 4: Martyna Sitarska, Magdalena Przybylska, Karolina Kulik, Julia Kalbarczyk, Zofia Ćwik, Paulina Kaczanowska
3. SP nr 3: Hanna Królikowska, Maria Jońska, Oliwia Bednarek, Lena Rodzka, Amelia Wojciechowska, Maja Jankowska

chłopcy

1. SP nr 5: Adam Drachal, Kacper Jermolik, Mikołaj Madejski, Michal Guźmięga, Kacper Nawrotek, Gabriel Przybiś
2. SP nr 4: Oliwier Wrzołek, Dawid Polak, Kamil Pieńkosz, Piotr Świercz, Szymon Witek, Szymon Ostrowski
3. SP nr 3: Bartosz Boczoń, Szymon Mokijewski, Tymon Staniak, Jakub Wojdat, Jakub Dominiak, Jakub Oszal

Podium w Sztafecie Pokoleń Dziewcząt

Na stadionie lekkoatletycznym przy ZSO w Dęblinie dzieci rywalizowały w biegach

eprasa.pl 9e48c87f2f

» PIŁKA NOŻNA - KLASA OKRĘGOWA

Wygrana Czarnych na pożegnanie

Czarni Dęblin wygrali 2:1 z LKS-em Stróża w ostatnim meczu Klasy Okręgowej w sezonie 2023/24. Dzięki tej wygranej dęblinianie awansowali na 15 miejsce w ligowej tabeli

Na pierwszego gola kibice w Dęblinie musieli czekać niemalże do końca pierwszej połowy. Wtedy to bramkową akcję przeprowadzili bracia Świątkowie - Eryk dośrodkował, a Igor wbił piłkę do bramki rywali. Po zmianie stron gospodarze chcieli podwyższyć swoje prowadzenie, ale to goście zdobyli gola. W 55 minucie arbiter podyktował rzut karny dla Stróży, skutecznie zamieniony na bramkę wyrównującą. Na 10 minut przed zakończeniem meczu na akcję indywidualną zdecydował się Eryk Świątek, który tym razem sam zdecydował się na strzał i zdobył zwycięskiego gola. Do końca spotkania wynik nie uległ już zmianie i piłkarze z Miasta Orląt mogli się cieszyć z szóstego zwycięstwa w sezonie 2023/24.

Niestety, było to także pożegnanie z Klasą Okręgową, ponieważ dęblinianie zajęli 15 miejsce w tabeli „okręgówki", a to oznacza spadek do A Klasy. Miejmy nadzieję, że ten rozbrat z wyższą ligą potrwa tylko jeden sezon.

„POCAŁUNEK ŚMIERCI"

Również zwycięsko sezon zakończyli piłkarze Ruchu Ryki, którzy pokonali Unię Bełżyce 2:1. Goście dość szybko, bo już w 9 minucie objęli prowadzenie, a gospodarzom nie udało się wyrównać do końca pierwszej połowy. Po zmianie stron ryczanie mocniej przycisnęli, czego efektem były gole Bartłomieja Bułhaka (53 minuta) i Marcela Gałązka (64). To najskuteczniejsi strzelcy Ruchu, którzy na wiosnę strzelili po 9 goli, a w całym sezonie Bułhak 21, a Gałązka 11.

Więcej goli w tym meczu nie było, dzięki czemu piłkarze Ruchu mogli się cieszyć z szóstego zwycięstwa z rzędu, a była to też wygrana numer 17 w sezonie 2023/24. Podopieczni trenera Sebastiana Kozdroja kończą rozgrywki na 5 miejscu, a mogło być lepiej, gdyby nie fatalna seria pięciu porażek na przełomie kwietnia i maja.

AWANSE I SPADKI

Do IV ligi awansuje Sygnał Lublin, a o prawo gry w tej lidze Avia II Świdnik będzie walczyć w barażach. Z IV ligi do okręgówki spadają Górnik II Łęczna, Stal Poniatowa i Granit Bychawa. To powoduje, że zgodnie z regulaminem do A Klasy spadnie pięć zespołów (dwie „normalnie" oraz trzy „zepchnięte" przez spadkowiczów z IV ligi. Z A Klasy awansują mistrzowie trzech grup. Wisła Annopol w grupie I oraz Garbarnia Kurów w II zapewniły już sobie prawo gry w Klasie Okręgowej, natomiast w grupie III o pierwsze miejsce walczą LZS Wierzchowiska i LKS Kamionka. Szansę na grę w „okręgówce" ma jeden z wicemistrzów A Klasy (z najlepszym bilansem punktowym i bramkowym), a to w przypadku, gdyby Avia II Świdnik zwycięsko przebrnęła przez baraże.

Adam W. Faluszczak

WYNIKI 28 KOLEJKI (MECZ ZALEGŁY)

12 czerwca

Orion - Avia II	1:3

WYNIKI 30 KOLEJKI

15 czerwca

Ruch Ryki	**2 (0)**
Unia Bełżyce	**1 (1)**

Gole: 0:1 (9') Kołodziejczyk, 1:1 (53') Bartłomiej Bułhak, 2:1 (64') Marcel Gałązka

Ruch: Kałaska - K. Głodek (46. D. Beczek), Kuchnio, Nastalski, Gąska, Oleksiuk (55. F. Kryczka), Wasilewski, Bartosz Woźniak (80. K. Masiczak), Błażej Woźniak (55. Koźlak), Gałązka (65. M. Głodek), Bułhak (80. B. Lipiec). Trener: Sebastian Kozdrój

Czarni Dęblin	**2 (1)**
LKS Stróża	**1 (0)**

Gole: 1:0 (43') Igor Świątek, 1:1 (55', karny), 2:1 (80') Eryk Świątek

Czarni: Dudziński - Szlendak, M. Jawoszek, T. Pielak, P. Cienkowski, Lisowski, Łubianka, E. Świątek, Surmacz, Adamski, I. Światek. Ponadto zagrali: Rayski, Końka, Łętowski. Trener: Cezary Adamski

Sygnał - Wisła II	3:5
Sokół - Tur	2:1
Stal II K. - Avia II	2:4
Hetman - Polesie	1:2
Orion - Trawena	1:2
POM Iskra - Cisy-Tarasola	4:0

TABELA

1. Sygnał	30	73	91-42
2. Avia II	30	63	89-35
3. Cisy-Tarasola	30	57	77-51
4. Polesie	30	55	72-49
5. Ruch	30	54	57-42
6. Wisła II	30	54	92-51
7. POM Iskra	30	49	52-46
8. Tur	30	40	55-66
9. Trawena	30	38	42-48
10. Hetman	30	37	53-64
11. Sokół	30	34	34-56
12. Unia	30	34	52-63
13. Stróża	30	29	61-81
14. Orion	30	26	44-75
15. Czarni	30	21	32-62
16. Stal II K.	30	19	32-104

AWANS DO IV LIGI

Sygnał Lublin

BARAŻE O IV LIGĘ

Avia II Świdnik

SPADEK DO A KLASY

Czarni Dęblin, Stal II Kraśnik, Orion Niedrzwica, LKS Stróża, Unia Bełżyce

SPADEK DO „OKRĘGÓWKI" Z IV LIGI

Górnik II Łęczna, Stal Poniatowa, Granit Bychawa

» WĘDKARSTWO - KOŁO PZW W RYKACH NR 56

Mirosław Lemieszek feederowym mistrzem

Najlepszy feederowy wędkarz w ryckim Kole PZW nr 56 tytuł wywalczył dzięki większej wadze złowionych ryb

Zawody o tytuł feederowego Mistrza Koła PZW w Rykach nr 56 odbywały się na stawie PZW w Żelechowie i rozgrywane były w dwóch turach.

- *Warunki połowu w pierwszej turze były prawie idealne, chociaż ze względu na remont grobli stawu, ryby brały dość chimerycznie* - relacjonuje Robert Ziemianek, prezes Koła PZW w Rykach nr 56. - *Pierwszą turę wygrali Tomasz Tomaszewski w sektorze A (1020 g wagi złowionych ryb) oraz Mirosław Lemieszek w sektorze B (2980 g). Po ważeniu, posiłku, krótkim odpoczynku i zmianie miejsc rozpoczęła się druga tura zawodów. Niestety od momentu, kiedy słońce zaczęło już potężnie operować, ryby w zasadzie zakończyły żerowanie. Po sprawdzeniu wyników drugiej tury okazało się, że jej zwycięzcami zostali ponownie Mirosław Lemieszek, tym razem w sektorze A (3810 g) i Tomasz Tomaszewski w sektorze B (680 g). Obaj zawodnicy mieli po 2 punkty i o pierwszym miejscu zadecydowała waga złowionych ryb.*

(awf)

WYNIKI

1. Mirosław Lemieszek	2 (6.790)
2. Tomasz Tomaszewski	2 (1.700)
3. Wojciech Pajdowski	5 (3.170)
4. Krzysztof Salamończyk	5 (1.810)
5. Bogdan Radzik	5 (1.481)

Wędkarze z Koła PZW w Rykach nr 56 w Żelechowie rozegrali mistrzowskie zawody w wędkarstwie feederowym

» PIŁKA NOŻNA - KLASA B (II GRUPA)

Walkower dla Orląt z Nowodworu

Piłkarze Orląt wygrali 3:0 z LKS-em Elżbieta, ponieważ rywale nie zebrali składu i nie przyjechali do Nowodworu

Dzięki tej wygranej nowodworzanie utrzymali siódme miejsce w tabeli II grupy B Klasy. W najbliższą niedzielę Orlęta pojadą do Dąbrowy Wronowskiej na mecz z miejscowym Dąbrowiakiem i tym samym zakończyć sezon 2023/24.

Niespodziewana porażka Stali II Poniatowa z Michowem sprawiła, że trochę skomplikowała się sprawa awansu do A Klasy. Na pewno w wyższej lidze w przyszłym sezonie zagra Stacja Nałęczów, która niezależnie od wyników ostatniej kolejki zajmie co najmniej drugie miejsce. O drugą lokatę premiowaną awansem walczą Stal II Poniatowa, GLKS Michów i Laskovia Baranów. Najbliżej awansu jest Stal II, która ma jeden punkt przewagi nad rywalami i ostatni mecz gra na własnym boisku z Pogonią Trzebiesza.

(awf)

WYNIKI 21 KOLEJKI

15 czerwca

Orlęta Nowodwór	**3**
LKS Elżbieta	**0**

walkower; goście nie przyjechali na mecz

Pogoń - Orły II	2:0
Michów - Stal II P.	2:1
Stacja - Wawel	2:0
Uniszowice - Poraj	1:3
Laskovia - Dąbrowiak	9:1

TABELA

1. Stacja	21	50	63-25
2. Stal II P.	21	48	112-27
3. Michów	21	47	80-25
4. Laskovia	21	47	74-28
5. Uniszowice	21	39	80-49
6. Poraj	21	39	48-44
7. Orlęta	21	27	39-69
8. Pogoń	21	25	41-59
9. Wawel	21	21	37-44
10. Orły II	21	18	47-73
11. Dąbrowiak	21	10	24-99
12. Elżbieta	21	6	22-122

NASTĘPNE MECZE

22 czerwca (sobota)

Stal II Poniatowa - Pogoń Trzebiesza

23 czerwca (niedziela)

Dąbrowiak Dąbrowa Wronowska - Orlęta Nowodwór (15:00), Orły II Kazimierz - Laskovia Baranów, LKS Elżbieta - KS Uniszowice, Poraj Kraczewice - Stacja Nałęczów, Wawel Wąwolnica - GLKS Michów

BĘDZIE OKAZJA DO WSPÓLNEGO BIESIADOWANIA

Szanowni Państwo,
Z przyjemnością zapraszam Państwa na coroczną imprezę plenerową, po raz kolejny organizowaną przez powiat rycki we współpracy z Powiatową Biblioteką Publiczną w Rykach. Wydarzenie odbędzie się 30 czerwca na Stadionie Sportowym w Rososzy.
Kulturalna Impreza Plenerowa „Smakuj w Rososzy" będzie, jak co roku wspaniałą, okazją do wspólnego biesiadowania przy dobrej muzyce, a także do integracji mieszkańców naszego powiatu.
W 2024 roku świętujemy obchody 550-lecia województwa lubelskiego. W wydarzeniu organizowanym 30 czerwca w Rososzy chcemy położyć szczególny nacisk na ten ważny jubileusz. Pragniemy, by pamięć o lokalnych zwyczajach trwała w naszej społeczności i była przekazywana młodemu pokoleniu. Impreza plenerowa w Rososzy łączyć będzie w sobie elementy związane z tradycją oraz nowoczesność i rozrywkę.
W ramach wydarzenia zorganizowane zostały dwa konkursy dla KGW i stowarzyszeń z terenu powiatu ryckiego, związane z krzewieniem i propagowaniem tradycyjnych wartości i kultury ludowej naszego regionu - konkurs kulinarny „Najlepsza potrawa z grzybami" oraz konkurs na wystrój stoiska promocyjnego „Stara chata". Rozstrzygnięcie konkursów odbędzie się w dniu wydarzenia na stadionie sportowym w Rososzy. Tego dnia odbędzie się również I etap konkursu kulinarnego dla Kół Gospodyń Wiejskich „Bitwa Regionów 2024" organizowanego przez Krajowy Ośrodek Wsparcia Rolnictwa.
Nie zabraknie również występów kapel i zespołów ludowych z terenu naszego powiatu. Wydarzenie uświetnią również występy młodzieży z Ogniska Muzycznego w Rykach - Emilii Głodek i Eweliny Dziak.
Zwieńczeniem spotkania będą koncerty zespołów Crank Fly, Kapela Górole oraz Guzowianki. Crank Fly to zespół z naszego powiatu, działający przy Ognisku muzycznym w Rykach, działa od 2016 r. Proponuje słuchaczom muzykę inspirowaną rockiem i muzyką alternatywną w autorskich utworach. Kapela Górole to znany już naszym mieszkańcom zespół grający muzykę inspirowaną folklorem Podhala oraz biesiadną. Grupa Guzowianki to zespół skupiający się na przekazywaniu i ożywianiu muzyki ludowej i kultury tradycyjnej, poprzez łączenie tradycyjnych utworów z nowoczesnym brzmieniem.
Mamy nadzieje, że dzięki temu połączeniu tradycji z nowoczesnością nasza impreza plenerowa „Smakuj w Rososzy" przyniesie Państwu wiele radości, a każdy z uczestników znajdzie coś dla siebie.
Szczegółowe informacje o przedsięwzięciu znajdziecie Państwo na stronie internetowej powiatu ryckiego oraz Powiatowej Biblioteki Publicznej w Rykach. Patronat Honorowy nad wydarzeniem objął marszałek województwa lubelskiego Jarosław Stawiarski, a całe przedsięwzięcie odbywa się w ramach programu „Lubelskie. Smakuj Życie!", którego organizatorem jest Samorząd Województwa Lubelskiego.

Z wyrazami szacunku Dariusz Szczygielski, starosta rycki

eprasa.pl 9e4803f2f