Kradną Nissany i Hyundaie

>2

Do zimy rozwiązania w kwestii ścieków?

>6

Fatalny początek Orlen Wisły

>31

Nr **36**(2439)
nakład **6 000**
3,50 zł
stawka VAT 5%
ISSN 02086972 INDEKS 379409
Rok zał. 1972

Wtorek
8 września 2020

UKAZUJE SIĘ NA MAZOWSZU PÓŁNOCNYM W POWIATACH:
PŁOCK ■ GOSTYNIN ■ SIERPC

tygodnik PŁOCKI

DODATKI:

■ pow. gostyniński - s. 12
■ pow. sierpecki - s. 13
■ pow. płocki - s. 14, 15

PROGRAM TV

Co może zrobić kurier w Płocku

Paczka jak immunitet?

Czytaj - s. 4

QSN

Płockie Hospicjum bez Korgi

Czytaj - s. 5

Hospicjum Pock

W Płocku nie będzie oddziału leczenia osób uzależnionych od alkoholu

Działa tylko do końca września

Po 15 latach od chwili powstania jedyny w Płocku oddział leczenia osób uzależnionych od alkoholu przestaje działać. Jak się dowiedzieliśmy, pododdział leczenia alkoholowych zespołów abstynencyjnych (PLAZA), potocznie zwany „detoksem" ma jeszcze funkcjonować tylko do końca września.

W wyjaśnieniach przekazanych przez zarząd Płockiego Zakładu Opieki Zdrowotnej czytamy, że decyzja ta była podyktowana koniecznością wygospodarowania pomieszczeń na wypadek potencjalnych hospitalizacji osób zarażonych COVID-19, a co za tym idzie koniecznością połączenia dwóch oddziałów i w związku z tym szeregiem trudności. To nie jedyna zmiana w działalności oddziału psychiatrycznego, w ramach którego działał pododdział PLAZA. Z funkcji ordynatora zrezygnował jego wieloletni ordynator Wiktor Tołubiński. Jak wiemy, w tej sprawie już są skierowane pisma do prezydenta Płocka.

Sprawa likwidacji pododdziału (działającego w strukturach oddziału psychiatrycznego prowadzonego w Szpitalu św. Trójcy) i zmiany na stanowisku ordynatora oddziału pojawiła się półtora tygodnia temu, kiedy na swoim profilu były już dziś ordynator oddziału psychiatrii opublikował informację o powodach swojej rezygnacji. Do tej kwestii nie odniósł się zarząd płockiej spółki. Wiceprezes Płockiego Zakładu Opieki Zdrowotnej Marek Stawicki wyjaśnił powody podjęcia decyzji o likwidacji pododdziału PLAZA. – *Tymczasowe przeniesienie Pododdziału Leczenia Alkoholowych Zespołów Abstynencyjnych (PLAZA) do budynku H, gdzie zlokalizowany jest Oddział Psychiatryczny, było spowodowane koniecznością wygospodarowania pomieszczeń szpitalnych na wypadek potencjalnych hospitalizacji osób zarażonych COVID-19 (efekt polecenia Wojewody Mazowieckiego z marca br.). Funkcjonowanie połączonych oddziałów wiązało się z szeregiem utrudnień, które niekorzystnie wpływają na ich pracę i nie ma możliwości długoterminowego utrzymywania takiej sytuacji* – mówi Marek Stawicki.

Więcej - s. 3

eprasa.pl 9e4c434644

Podpowiadamy, gdzie się wybrać...

Portret Kobiety

Nove Kino Przedwiośnie zaprasza na kolejne spotkanie z cyklu Portret Kobiety, które odbędzie się **8** września o godz. 18.00. Przedpremierowo wyświetlona zostanie belgijsko-francuska komedia „Małe szczęścia". To powieść o prawdziwej przyjaźni oraz poszukiwaniu tych krótkich chwil, które często mogą dać nam ogromny zastrzyk pozytywnej energii na całe życie.

Kękę w Płocku

11 września o 20.00 w centrum Konferencyjno-Piknikowym nad Wisłą zagra Kękę. W suporcie m.in. HACE, JDK X SuhyEnkate, Zadzior. Zatańczą: Ultra_Bounce_Crew i Breakdance Tribal Force. Za deckami staną natomiast DJe: Mathi (prowadzenie konceru) Britney Spearz/Ara (after party w stylu house).

Bez powrotu

Taki tytuł nosi wystawa prac Adama Dembińskiego z kolekcji art brut Andrzeja Kwasiborskiego. W pracach Adama Dembińskiego urzekała charakterystyczna gruba krecha konturowa tworzona markerem oraz niezwykle ekspresyjne plamy kolorów, tam, gdzie koloru chciał użyć. Wernisaż wystawy będzie miał miejsce w Domu Darmstadt **11** września o godz. 18.00. Wstęp wolny.

Holi

Święto kolorów zawita ponownie do Płocka **13** września o godz. 14.00. Zagrają dje, będzie kolorowa wata cukrowa, kolorowe okulary, Bazooki CO2 i strefa foodtruck. Wstęp na imprezę jest bezpłatny. Ze względów bezpieczeństwa na teren wydarzenia obowiązuje zakaz wnoszenia własnych proszków.

Sensoplastyka

Ranczowisko zaprasza **13** września od godz. 11.00 dzieci w wieku od 2 lat wraz z rodzicami na warsztaty Sensoplastyka - „Kolorowe ciecze sensoryczne". Będą podczas nich tworzyć kolorowe i przyjemne w dotyku ciecze z różnych produktów spożywczych, a to z kolei dostarczy pociechom wielu doznań smakowych, węchowych, wzrokowych oraz dotykowych. Warsztaty prowadzi Katarzyna Rogalska, certyfikowany trener I stopnia. Zgłoszenia przyjmowane są do **11** września do godziny 14.00. Cena: 25 zł od dziecka.

(jb)

Kradli w Płocku i powiecie nowodworskim

Nissany i hyundaie

Płoccy policjanci zatrzymali na gorącym uczynku złodziei samochodów. 26- i 33-latek usłyszeli w Komendzie Miejskiej Policji w Płocku zarzuty kradzieży łącznie trzech pojazdów - nissana oraz dwóch hyundai. Prokurator wystąpił z wnioskiem do Sądu Rejonowego w Płocku o zastosowanie wobec zatrzymanych aresztu.

arch. KMP

Płocka policja wzięła na cel złodziei po zgłoszeniu kradzieży samochodu marki hyundai, do której doszło w naszym mieście w sierpniu.

– *Policjanci pracujący nad sprawą, w wyniku czynności operacyjnych ustalili, że ma dojść do kolejnych kradzieży na terenie miasta. Obserwując rejony parkingów zauważyli dwa pojazdy. Pojechali za mercedesem oraz jadącym za nim nissanem. Nie mieli cienia wątpliwości, że na osiedlu doszło właśnie do kradzieży nissana* – mówi Krystyna Kowalska z Komendy Miejskiej Policji w Płocku.

Policjanci z Wydziału dw. z Przestępczością Przeciwko Mieniu z płockiej KMP wspólnie z policjantami z Nowego Dworu Mazowieckiego zorganizowali w Kazuniu blokadę. Tu zatrzymany został kierowca mercedesa. – *Wewnątrz pojazdu funkcjonariusze ujawnili rzeczy służące do włamania do pojazdów oraz do jego uruchomienia* – informuje policjantka.

Drugi z mężczyzn, który prowadził skradzionego nissana, zmienił trasę i zaczął uciekać. Policyjny pościg zakończył się w Stanisławowie, gdy ścigany uderzył w policyjny radiowóz.

Zatrzymani mężczyźni to mieszkańcy Nowego Dworu Mazowieckiego. Jak się okazało, nie były to ich pierwsze kradzieże pojazdów. Podejrzani kradli samochody na terenie Płocka oraz powiatu nowodworskiego. Grozi im do 10 lat więzienia.

BeeS

Czy kilka pierwszych dni września wystarczy?

Pod nadzorem mundurowych

W zeszłym tygodniu rozpoczął się rok szkolny. Jednak nie tylko uczniowie wrócili do szkół. W okolicach płockich podstawówek systematycznie pojawiały się również patrole straży miejskiej i policji. Mundurowi w ten sposób dbali o bezpieczeństwo najmłodszych. W ramach akcji „Bezpieczna droga do szkoły" spotkać można ich było w okolicach skrzyżowań ul. Miodowa/Mościckiego, Miodowa/Jaśminowa, Kutrzeby i Korczaka.

Jak podsumowuje akcję Jolanta Głowacka, rzecznik prasowy Straży Miejskiej w Płocku te działania były potrzebne. Strażnicy zarejestrowali łamanie przepisów przez kierowców. Na szczęście, żadne dziecko w drodze do szkoły na płockich przejściach nie ucierpiało.

Oczywiście, kilka dni takiej „mundurowej opieki" to za mało. Stąd w ramach akcji przez rok szkolny w godz. 7.30 – 9.00 przy najruchliwszych przejściach dla pieszych znajdujących się w okolicach szkół podstawowych pracować będą tzw. „przeprowadzacze". Poznacie ich po płaszczach odblaskowych i tarczach z napisami „STOP". Spotkamy ich na przejściu przy ul. Bielskiej, gdzie nieopodal mieści się SP nr 1, oraz na przejściu przy ul. Jasnej prowadzącej do SP nr 18.

Zespół Profilaktyki Straży Miejskiej przeprowadził również działania prewencyjno – profilaktyczne. Strażników można było spotkać w rejonie SP nr 12, SP nr 3 i SP nr 1.

– *Przez pierwsze dni września działania Straży Miejskiej mają charakter czysto prewencyjny. Strażnicy przeważnie pouczają rodziców czy też opiekunów, którzy śpiesząc się z dziećmi do szkoły przechodzą w miejscach do tego celu niewyznaczonych. Funkcjonariusze zwracać będą również baczną uwagę na prawidłowe parkowanie samochodów* – mówi Jolanta Głowacka, rzecznik prasowy SM.

Parkowanie czy zatrzymywanie samochodów w okolicach szkół, w miejscu do tego niewyznaczonych, tłumacząc, że to tylko na chwilę, w celu wysadzenia dziecka do szkoły, to najczęstsze wrześniowe przewinienie płockich kierowców. A przecież chodzi o bezpieczeństwo nie tylko dzieci, ale też innych użytkowników dróg…

BeeS

arch. SM

Magazyn Kryminalny

19-latka w BMW...

W zeszły poniedziałek w Słubicach doszło do wypadku. Poszkodowane zostały w nim dwie kobiety, które trafiły do szpitala. Jak wstępnie ustalili policjanci, 19– letnia mieszkanka powiatu płockiego, kierująca bmw podczas włączania się do ruchu nie ustąpiła pierwszeństwa przejazdu pojazdowi vw polo. W wyniku zderzenia kierująca vw i pasażerka z obrażeniami ciała przewiezione zostały do szpitala.

Scania nie ustąpiła

31 sierpnia około godz 11.40 w miejscowości Nowe Trzepowo 30-latek z powiatu gostynińskiego, kierujący samochodem ciężarowym scania nie ustąpił pierwszej przejazdu podczas wykonywania manewru lewoskrętu hondzie civic, kierowanej przez 26-latka z powiatu płockiego. Kierowca z hondy z obrażeniami został przewieziony do szpitala. Na miejscu pracowały 2 zastępy straży pożarnej i pracownicy zarządu dróg. Konieczne było usunięcie plam z wycieku oleju ze scani.

Stracił panowanie w patrolu

W miejscowości Bielsk kierujący nissanem patrol 19-latek stracił panowanie nad pojazdem, zjechał na przeciwległy pas ruchu, doprowadzając do zderzenia czołowego z pojazdem jadącym z przeciwka. A było to iveco daily. Kierujący nie doznał obrażeń. Ruch w Bielsku był jednak całkowicie zablokowany.

Dachowanie na ul. Zglenickiego

W poniedziałek, 31 sierpnia tuż przed godz. 6.00 doszło do zdarzenia drogowego na ulicy Zglenickiego w Płocku. – *Jak wstępnie ustalili policjanci, 25–letni mieszkaniec powiatu sierpeckiego kierujący BMW podczas manewru wyprzedzania zepchnął opla corsę, kierowanego przez 22-latka również z powiatu sierpeckiego, który wyprzedzał w tym czasie ciąg pojazdów. W wyniku zdarzenia opel dachował, a kierujący z obrażeniami ciała przewieziony został do szpitala. Kierujący byli trzeźwi* – mówi mł. asp. Krystyna Kowalska z Komendy Miejskiej Policji w Płocku.

Zablokowana obwodnica

W poniedziałek, 31 sierpnia po godzinie 8.00 doszło do wypadku na obwodnicy przy węźle z ul. Bielską. Jak poinformowała Krystyna Kowalska z KMP w Płocku, kierujący fiatem pandą 63-latek z powiatu ciechanowskiego nie ustąpił pierwszeństwa przejazdu 41-latkowi, kierującemu samochodem ciężarowym MAN. W wyniku zderzenia fiat został zepchnięty przez ciężarówkę na pobocze. Uszkodzona została również latarnia. Kierujący fiatem oraz jeden z pasażerów z obrażeniami ciała zostali przewiezieni do szpitala. Kierowca MANA był trzeźwy.

BeeS

tygodnik PŁOCKI

Adres Redakcji: Stary Rynek 27, 09-400 Płock, telefoniczne dyżury dziennikarskie 262-55-88, fax 262-77-66. Redaktor Naczelny: Tomasz **Szatkowski**, tel. 262-70-60, e-mail:rednaczelny@tp.com.pl.
P.o. Sekretarza Redakcji: Teresa **Radwańska-Justyńska,** e-mail: t.radwanska@tp.com.pl.
REDAGUJE ZESPÓŁ: Jacek **Danieluk,** e-mail: j.danieluk@tp.com.pl, Jolanta **Marciniak**, e-mail: jola.marciniak@tp.com.pl, Eliza **Kinalska** e-mail: eliza.kinalska@tp.com.pl, Blanka **Stanuszkiewicz-Cegłowska** e-mail: blanka@tp.com.pl, Joanna **Biała** e-mail: j.biala@tp.com.pl
STALE WSPÓŁPRACUJĄ: Lena **Szatkowska,** Elżbieta **Grzybowska**, Jerzy **Ogonowski**, Jan **Waćkowski** (zdjęcia), Wiesław **Kopeć**, Marta **Kunavar**, Izabela **Chudzyńska**, Ewa i Bogumił **Liszewscy,** Andrzej **Konowrocki**.
FOTO i SKŁAD KOMPUTEROWY: Dariusz **Ossowski**, e-mail: foto@tp.com.pl.
Redaktor techniczny: Łukasz **Zaleski** e-mail: dtp@tp.com.pl.

Nie zamówionych materiałów Redakcja nie zwraca, a w przypadku zakwalifikowania ich do druku zastrzega sobie prawo dokonywania skrótów i zmiany tytułów.
OGŁOSZENIA: Renata **Cińska,** e-mail: bo@tp.com.pl, Michał **Wach**, email: michal.wach@tp.com.pl
Biuro Ogłoszeń: Płock, Stary Rynek 27, tel/fax 262-77-66.
Za treść zamieszczonych ogłoszeń Redakcja nie ponosi odpowiedzialności.
WYDAWCA: „Tygodnik Płocki" Sp. z o.o., 09-400 Płock, Stary Rynek 27;
prezes Zarządu: Tomasz **Szatkowski,** tel. 262-70-60. DRUK: AGORA SA, Warszawa, ul. Daniszewska 27.
KOLPORTAŻ: **„Ruch"** S.A., Warszawa, ul. Annopol 17a; **„Kolporter"** Kielce, ul. Zagnańska 61;
Garmond Press, Warszawa, ul. Nakielska 3
Zamówienia na prenumeratę przyjmują: „Ruch" S.A., „Garmond Press", „Kolporter".

eprasa.pl 9e4c434644

W Płocku nie będzie oddziału leczenia osób uzależnionych od alkoholu

Działa tylko do końca września

Po 15 latach od chwili powstania jedyny w Płocku oddział leczenia osób uzależnionych od alkoholu przestaje działać. Jak się dowiedzieliśmy, pododdział leczenia alkoholowych zespołów abstynencyjnych (PLAZA), potocznie zwany „detoksem" ma jeszcze funkcjonować tylko do końca września.

W wyjaśnieniach przekazanych przez zarząd Płockiego Zakładu Opieki Zdrowotnej czytamy, że decyzja ta była podyktowana koniecznością wygospodarowania pomieszczeń na wypadek potencjalnych hospitalizacji osób zarażonych COVID-19, a co za tym idzie koniecznością połączenia dwóch oddziałów i w związku z tym szeregiem trudności. To nie jedyna zmiana w działalności oddziału psychiatrycznego, w ramach którego działał pododdział PLAZA. Z funkcji ordynatora zrezygnował jego wieloletni ordynator Wiktor Tołubiński. Jak wiemy, w tej sprawie już są skierowane pisma do prezydenta Płocka.

Sprawa likwidacji pododdziału (działającego w strukturach oddziału psychiatrycznego prowadzonego w Szpitalu św. Trójcy) i zmiany na stanowisku ordynatora oddziału pojawiła się półtora tygodnia temu, kiedy na swoim profilu były już dziś ordynator oddziału psychiatrii opublikował informację o powodach swojej rezygnacji. Do tej kwestii nie odniósł się zarząd płockiej spółki. Wiceprezes Płockiego Zakładu Opieki Zdrowotnej Marek Stawicki wyjaśnił powody podjęcia decyzji o likwidacji pododdziału PLAZA. – *Tymczasowe przeniesienie Pododdziału Leczenia Alkoholowych Zespołów Abstynencyjnych (PLAZA) do budynku H, gdzie zlokalizowany jest Oddział Psychiatryczny, było spowodowane koniecznością wygospodarowania pomieszczeń szpitalnych na wypadek potencjalnych hospitalizacji osób zarażonych COVID-19 (efekt polecenia Wojewody Mazowieckiego z marca br.). Funkcjonowanie połączonych oddziałów wiązało się z szeregiem utrudnień, które niekorzystnie wpływają na ich pracę i nie ma możliwości długoterminowego utrzymywania takiej sytuacji* – mówi Marek Stawicki.

Dodaje też, że biorąc pod uwagę obowiązujące od kilku lat wymogi dotyczące funkcjonowania oddziałów szpitalnych oraz posiadane przez PZOZ warunki lokalowe nie ma możliwości łącznego utrzymania Oddziału Pediatrycznego, Oddziału Psychiatrycznego i Pododdziału Leczenia Alkoholowych Zespołów Abstynencyjnych w dotychczasowym kształcie. – *W związku z tym faktem PZOZ podjął decyzję o likwidacji Pododdziału Leczenia Alkoholowych Zespołów Abstynencyjnych. Jednocześnie Spółka dokłada wszelkich starań, aby zapewnić dalsze niezmienne funkcjonowanie Oddziału Psychiatrycznego. Podjęte działania mają na celu utrzymanie obecnej liczby łóżek na Oddziale Psychiatrycznym oraz Pediatrycznym (pomieszczenia po PLAZA będą zaadaptowane na rzecz Oddziału Pediatrycznego)* – wyjaśnia Marek Stawicki.

Obecnie oddziałem kieruje Kinga Pawlak (specjalista psychiatrii). Przypomnijmy, że Pododdział Leczenia Alkoholowych Zespołów Abstynencyjnych powstał w 2005 roku. Tylko w 2019 roku przyjęto tu 903 pacjentów. A w pierwszej połowie bieżącego roku z leczenia skorzystało 422 pacjentów (stan na 30 sierpnia). Obecnie najbliższy tego rodzaju oddział mieści się w Gostyninie.

Do sprawy odejścia doktora Tołubińskiego powrócił Mariusz Kinalski, przewodniczący Rady Mieszkańców Osiedla Miodowa, który w tej sprawie skierował pismo do prezydenta Płocka Andrzeja Nowakowskiego. Przewodniczący argumentuje, że w odpowiedzi na oczekiwania społeczne i docierające do niego sygnały, prosi o pochylenie się nad sprawą odejścia doktora Wiktora Tołubińskiego. – *Wiktor Tołubiński to wybitny specjalista, który swoją wiedzą i fachowością od lat wspierał potrzebujących pomocy pacjentów. Dzięki swojemu profesjonalizmowi, otwartej postawie i ogromnemu doświadczeniu zyskał ich zaufanie i szacunek. W czasach, gdy coraz częściej i głośniej mówi się o problemach psychicznych, z jakimi mierzą się Polacy, strata tak wybitnego specjalisty jest nie do przyjęcia. Tym bardziej, że Wiktor Tołubiński przez wiele lat dokładał wszelkich starań, by tworzony i zarządzany przez niego oddział pracował jak najlepiej i jak najlepiej służył wymagającym pomocy pacjentom. O tym, że właśnie tak jest, świadczyć mogą świadectwa wielu pacjentów, którym pomógł w zmaganiach z chorobą. Wielu mieszkańców Płocka chce poznać faktyczną przyczynę odejścia doktora, który poświęcił wiele lat pracy na to, aby stworzyć oddział, gdzie każdy będzie mógł uzyskać niezbędną pomoc* – czytamy w piśmie skierowanym przez Mariusza Kinalskiego do prezydenta Płocka.

Przewodniczący wystąpił także z prośbą, aby kwestia tych zmian była podjęta na najbliższej sesji Rady Miasta Płocka. W sprawie wypowiedział się nie tylko zarząd PZOZ, ale także sam doktor Tołubiński. – *Płocka nie stać na stratę tak wysokiej klasy specjalistów, zwłaszcza w dziedzinie, która od lat boryka się z poważnymi brakami kadrowymi. Ta rezygnacja godzi w dobro mieszkańców naszego miasta. Właśnie ze względu na jej szczególną wagę należy dogłębnie zbadać, jakie są jej przyczyny i odpowiedzieć na pytanie, czy w spółce nie dzieje się nic, co mogłoby wzbudzać niepokój mieszkańców Płocka* – tłumaczy Mariusz Kinaliski, w piśmie skierowanym do prezydenta Nowakowskiego.

Teresa Radwańska-Justyńska

D. Ossowski

Woda w Płocku

Pod intensywnym nadzorem

profil FB Andrzeja Nowakowskiego

W związku z ostatnią awarią warszawskiej oczyszczalni ścieków Czajka woda, która dociera do kranów w Płocku, jest pod szczególnym nadzorem, a jej stan jest badany na bieżąco.

Zajmują się tym zarówno Wodociągi Płockie, i Sanepid oraz Wojewódzki Inspektor Ochrony Środowiska. W czwartek, 3 września prezydent Andrzej Nowakowski wraz z prezesem Wodociągów Płockich Andrzejem Wiśniewskim i ratownikami WOPR uczestniczył w pobieraniu próbek z głównego nurtu Wisły.

– *Zapewnienie bezpieczeństwa mieszkańcom jest jednym z moich priorytetów jako prezydenta Płocka. Dotyczy to także zaopatrzenia mieszkańców w wodę dobrej jakości, dlatego konsekwentnie inwestujemy w modernizację infrastruktury. W ciągu ostatniej dekady przeznaczyliśmy ogromne środki – 250 mln zł – na inwestycje w uporządkowanie gospodarki wodno-kanalizacyjnej* – mówi włodarz naszego miasta.

Warto też wspomnieć, że trzy lata temu rozpoczęto kolejny, wieloletni program modernizacyjny, którego głównym celem jest zwiększenie efektywności i bezpieczeństwa dostaw wody dla mieszkańców Płocka. Do 2026 zostaną zmodernizowane dwie strategiczne stacje uzdatniania wody wraz z renowacją wodociągów oraz wybudowane trzy nowe studnie głębinowe. Koszt przedsięwzięcia to 177 milionów złotych.

Mieszkańcy są więc zapewniani co do tego, że – mimo awarii – woda dostarczana przez Wodociągi Płockie jest bezpieczna i dobrej jakości.

(jb)

Zmiany w Komendzie Miejskiej Policji w Płocku

Nowy szef prewencji

W Komendzie Miejskiej Policji w Płocku pożegnano nadkom. Radosława Romanowskiego, dotychczasowego zastępcę komendanta. Jednocześnie od wtorku, 1 września obowiązki na tym stanowisku powierzone zostały rozkazem personalnym Komendanta Wojewódzkiego Policji zs. w Radomiu podinsp. Arturowi Białeckiemu.

Zmiany kadrowe w kierownictwie płockiej komendy dotyczą stanowiska zastępcy Komendanta Miejskiego Policji w Płocku. Z dniem 1 września obowiązki na tym stanowisku powierzone zostały podinsp. Arturowi Białeckiemu, który do tej pory pełnił służbę na stanowisku zastępcy Komendanta Komisariatu VII Komendy Miejskiej Policji w Łodzi.

Komendant Białecki będzie nadzorował pracę pionu prewencji. Dotychczasowy zastępca Komendanta Miejskiego Policji w Płocku, nadkom. Radosław Romanowski delegowany został do pełnienia dalszej służby w Komendzie Powiatowej Policji w Ciechanowe. **BeeS**

arch. KMP w Płocku

eprasa.pl 9e4c434644

Co może zrobić kurier w Płocku

Paczka jak immunitet?

– *Co może zrobić w naszym mieście kurier, który chce dostarczyć paczkę?* – pytają nasi czytelnicy. Przesłali zdjęcia i filmik, w którym kurier jednej z firm jedzie w środku dnia Alejami Jachowicza ścieżką rowerową i chodnikiem! Z naprzeciwka jedzie rowerzystka… Dobrze, że nie z dzieckiem… Czytelnicy wymieniają też inne ich „kurierskie grzechy" spotykane na co dzień w naszym mieście. To m. in. włączanie świateł awaryjnych i zatrzymywanie się w każdym możliwym i niemożliwym miejscu. Awarie samochodów? To może czas na wymianę sprzętu, na nowszy, bardziej sprawniejszy model. A może to tylko sposób, by znaleźć wytrych, by szybko dostarczyć paczkę?

Doskonale rozumiemy presję czasu, ale… Z drugiej strony to ciekawe. Może coś się zmieniło w przepisach? Może kurierzy faktycznie mają dodatkowe uprawnienia? Może są uprzywilejowani? Może o czymś nie wiemy? Zgłosiliśmy się z tematem do specjalistów. Prezentowany materiał filmowy oraz zdjęcia z zajścia trafiły do Komendy Miejskiej Policji w Płocku z pytaniami, czy jazda po chodniku w celu dostawy towaru, czy zaparkowania jest w naszym mieście dopuszczalna. Czy stawanie na światłach awaryjnych w celu dostawy towaru, co nagminnie się zdarza w mieście na ulicach, też jest dozwolona? Czy pojazdy z napisem „dostawa towaru" lub „kurier" są wyłączone z przepisów o parkowaniu i postoju? Czy jazda dużym busem w centrum miasta po chodniku i ścieżce rowerowej nie stwarza zagrożenia? Jeśli kurier w ten sposób łamie przepisy, co mu za to grozi?

Już mamy obraz sytuacji. Jak informuje nas Krystyna Kowalska z Komendy Miejskiej Policji w Płocku, jazda wzdłuż, po chodniku lub przejściu dla pieszych, wszelkich samochodów jest zabroniona, a światła awaryjne mogą sygnalizować postój pojazdu silnikowego lub przyczepy z powodu uszkodzenia lub wypadku. Postój pojazdu na drodze publicznej z użyciem świateł awaryjnych celem dostawy towaru nie jest dozwolony.

QSN

Jak informują płoccy policjanci, oznacza to, że pojazdy z napisem „dostawa towaru" czy „kurier" podlegają ogólnym przepisom Prawo o Ruchu Drogowym.

Niestety, kierowca jadący po chodniku lub przejściu dla pieszych popełnia wykroczenie z art. 90 kw w zw. z art. 26 ust. 3 pkt 3 PRD, za które przewidziany jest mandat karny w wysokości 250 zł. Kolejny mandat może wpłynąć na konto kierowcy za używanie w niedozwolony sposób świateł awaryjnych. – *Jest to zachowanie sprzeczne z art. 50 PRD, który nakazuje używać ich wyłącznie z powodu uszkodzenia pojazdu bądź wypadku. W takiej sytuacji kierujący odpowiada z art. 97 PRD. Za wykroczenie taryfikator przewiduje mandat karny w wysokości do 500 zł* – informuje Krystyna Kowalska.

Dodaje też, że nagranie przekazane przez naszą redakcję do KMP w Płocku, trafiło do Zespołu Wykroczeń KMP Płock, celem ustalenia oraz ukarania sprawcy popełnionego wykroczenia. **BeeS**

Ulica Bukowa do remontu

Wpłynęło siedem ofert

Siedem firm złożyło swoje oferty w przetargu ogłoszonym przez Miejski Zarząd Dróg na przebudowę ulicy Bukowej. Inwestycja ma zostać zrealizowana do końca listopada.

Inwestor – czyli MZD – zamierza wydać na przeprowadzenie prac 456 950 złotych. Ceny większości złożonych ofert mieszczą się w tej kwocie. Przedsiębiorstwo Instalacyjno-Budowlane Waskop z Płocka zaproponowało cenę 486 637,20 złotych, firma Zielony Ogród ze Słupna – 484 714 złotych, BMB Budownictwo z Gostynina – 428 040 złotych, Hydropol z Gostynina – 397 000 złotych, Firma Handlowo-Usługowa Janbud z Tłuchowa – 452 640 złotych, Zakład Remontowo-Montażowy Budomont z Maszewa Dużego – 387 450 złotych, firma Bora z Płocka – 397 726,06 złotych.

J. Danieluk

Bukowa to niewielka uliczka na osiedlu Wyszogrodzka

Prace mają obejmować przebudowę ulicy Bukowej oraz elektroenergetycznej sieci oświetleniowej 0,4 kV i kanalizacji deszczowej.

Nowa nawierzchnia jezdni o szerokości 5 metrów zostanie wykonana z kostki brukowej. Po obu jej stronach znajdą się chodniki o zmiennej szerokości – wykonane również z kostki brukowej, oddzielone od jezdni krawężnikami.

Przebudowa kanalizacji deszczowej ma polegać na przesunięciu jednej studni wpustowej oraz wymianie dwóch wpustów jezdniowych na krawężnikowo-jezdniowe. Zamontowana zostanie także dodatkowa latarnia uliczna oraz przeprowadzona będzie korekta wysokości.

Termin zakończenia prac to 27 listopada. **(jac)**

Przy SP 14 powstaje miejsce rekreacji dla dzieci i dorosłych

Plac zabaw i siłownia pod chmurką

Jak poinformował w zeszłym tygodniu prezydent Płocka Andrzej Nowakowski, trwają intensywne prace nad miejscem rekreacji przy Szkole Podstawowej nr 14 (Al. Jachowicza 20). Ustawiono już zabawki oraz sprzęty do ćwiczeń oraz zajęto się nakładaniem bezpiecznej nawierzchni.

Prace nad placem zabaw oraz siłownią pod chmurką mają zakończyć się w październiku. Wtedy dzieci, jak i dorośli będą mogli cieszyć się z nowego miejsca do spędzania czasu na sportowo i rekreacyjnie.

Przypomnijmy, że „Projekt aktywność i dobra energia dla wszystkich – plac zabaw i rekreacji dla dzieci i dorosłych" został wybrany podczas VII edycji Budżetu Obywatelskiego Płocka, a polegać miał na budowie placu zabaw, siłowni zewnętrznej, rezerwacji terenu pod budowę boiska wielofunkcyjnego oraz zagospodarowaniu terenu zielenią. Jego koszt to blisko pół miliona złotych.

Wykonawca miał do zrealizowania następujące zadania: wykonanie robót rozbiórkowych, w tym rozbiórka starych nawierzchni betonowych, demontaż istniejącego ogrodzenia, nieczynnej instalacji elektrycznej oraz zaślepienia studni nieczynnego ujęcia wody, usunięcie zbędnych istniejących drzew i krzewów, wykonanie nawodnienia projektowanej zieleni wraz z przyłączem wody, instalację oświetlenia projektowanego placu zabaw, siłowni i alejek oraz monitoringu.

Realizacja projektu zakładała także montaż drzwi wejściowych do szkoły w łączniku pomiędzy budynkiem głównym, a salą gimnastyczną, budowę placu zabaw o nawierzchni bezpiecznej poliuretanowej wyposażonego w urządzenia typu huśtawki, karuzele, a także stół do ping ponga.

W trakcie budowy jest już też siłownia zewnętrzna o nawierzchni bezpiecznej poliuretanowej wyposażonej w urządzenia takie jak biegacz i rower klasyczny, podciągacz i wypychacz, twister i wahacz.

Poza tym wykonawca zajmie się zagospodarowaniem terenu zielenią, budową alejek oraz montażem ławek, koszy na śmieci i ogrodzenia z furtką. **(jb)**

REKLAMA

PKN ORLEN i PGNiG wspólnie? Na razie list intencyjny

Inwestycje w energetykę gazową i biogaz

PKN ORLEN i Polskie Górnictwo Naftowe i Gazownictwo rozpoczynają analizę możliwości realizacji wspólnych inwestycji w energetykę gazową i biogaz. Zarządy obu spółek podpisały list intencyjny dotyczący potencjalnej współpracy przy budowie bloku parowo-gazowego w Ostrołęce oraz rozwoju biogazowni.

–Chcemy maksymalnie wykorzystać potencjały naszych spółek, aby osiągać wymierne korzyści biznesowe. Współpracując możemy efektywniej realizować inwestycje wpisujące się w proces transformacji energetycznej. List intencyjny z PGNiG to kolejny krok PKN ORLEN przybliżający nas do budowy elektrowni Ostrołęka w technologii gazowej, a także do zintensyfikowania działań na rzecz powstania sieci biogazowni. To dobry przykład kooperacji polskich spółek ukierunkowany na rozwój ich działalności i wzmacnianie polskiej gospodarki w zgodzie z europejską polityką energetyczną – mówi Daniel Obajtek, Prezes Zarządu PKN ORLEN.

Zgodnie z podpisanym listem, w ramach analizy strony ustalą najważniejsze zasady potencjalnej współpracy, w tym dotyczące jej warunków prawnych, technicznych i finansowych. Strony zakładają, że w przypadku pozytywnego wyniku analiz, wiążące projekty umów dotyczących współpracy zostaną opracowane do 30 października 2020 roku.

– *Możliwe zaangażowanie PGNiG w budowę bloku gazowo-parowego w Elektrowni Ostrołęka postrzegamy jako szansę na budowę wartości spółki i wzmocnienie jej pozycji na rynku gazu ziemnego oraz w segmencie wytwarzania energii* – podkreśla Jerzy Kwieciński, Prezes Zarządu PGNiG SA. – *Połączenie kompetencji i zasobów PGNiG i PKN ORLEN może też przyczynić się do zdynamizowania krajowego rynku biogazu i efektywnej transformacji polskiej energetyki w oparciu o alternatywne paliwa gazowe.*

Zawarty w liście intencyjnym zakres wspólnych projektów obejmuje budowę elektrowni gazowej w Ostrołęce o mocy ok. 750 MW do końca 2024 roku. Zaangażowanie PGNiG i PKN ORLEN w tę inwestycję miałoby charakter wspólnego przedsięwzięcia (joint venture).

Projekt rozwoju biogazowni obejmuje prowadzenie analiz i prac rozwojowych, w tym akwizycje i rozbudowę testowych biogazowni oraz uruchomienie pilotażowej produkcji. Budowa bazy technologicznej, naukowej, prawnej i ekonomicznej ma pozwolić na stworzenie do końca 2025 roku ogólnopolskiej sieci biogazowni. **opr. (t)**

eprasa.pl 9e4c434644

To miejsce pozostaje w bardzo dobrych rękach

Płockie Hospicjum bez Tomasza Korgi

Po 33 latach Tomasz Korga, szef Hospicjum Płockiego odchodzi z funkcji prezesa. Jak mówi w rozmowie z Tygodnikiem Płockim, zostawia to miejsce w bardzo dobrych rękach. Rękach osób, które czują i rozumieją ideę hospicyjną. Nowym prezesem została związana z Hospicjum od 15 lat doktor Magdalena Kwiatkowska.

Hospicjum Pock

To rozstanie nie było łatwe, a sama decyzja, jak mówi Tomasz Korga, podyktowana była rozumem, choć co tu dużo mówić, serce czuje inaczej. – *Z tą decyzją nosiłem się już od dłuższego czasu. Nie była łatwa. Ale podjąłem ją, bo wiem, że są tu ludzie, którzy znają, a przede wszystkim czują ideę hospicyjną. Wiedzą jak wielkie, ważne jest znaczenie miejsca, w którym jest ktoś, kto potrzyma za rękę, albo po prostu będzie obok, pozwoli godnie przejść przez najtrudniejsze chwile* – mówi o swojej decyzji Tomasz Korga. Dodaje, że jego odejście zbiega się z zakończeniem rozbudowy i remontu budynku Hospicjum. – *Udało się zakończyć duże, ważne projekty. Placówka jest wyposażona w dobry, nowy sprzęt. A co najważniejsze, są tu wspaniali ludzie, którzy wiedzą, jaka jest rola tego miejsca, działa mądry wolontariat, zachowane są wszystkie ważne wartości* – podkreśla Tomasz Korga.

Z płockim Stowarzyszeniem prowadzącym Hospicjum Płockie pod wezwaniem św. Urszuli Ledóchowskiej, Tomasz Korga, wielki społecznik, radny miejski, a przede wszystkim ciepły, skromny człowiek związany był przez 33 lata. Wspólnie z żoną byli w grupie założycielskiej, którą tworzyła doktor Grażyna Przybylska–Wendt. To właśnie doktor Przybylska–Wendt przeniosła do Płocka ideę hospicyjną i zebrała wokół siebie ludzi, którzy postanowili nieść tak potrzebną pomoc w najtrudniejszych chwilach. Udało się - stworzyli miejsce, które pozwala z godnością i pokorą przejść przez najtrudniejsze momenty. Miejsce, które daje pomoc po stracie bliskich osób.

To zasługa Tomasza Korgi, do którego podziękowania kierowali pracownicy Hospicjum. Wśród wielu pięknych słów była wdzięczność za ciepło, wielką serdeczność, wytrwałość w tworzeniu tego miejsca. – *To bardzo wyjątkowy, ekspresyjny okres. Pełen trudu, przeciwności, niespodzianek, ale też tworzenia niesamowitych relacji z ludźmi, przyjaźni, poczucia wspólnej misji. Pewności, że każdy mały krok w walce o stworzenie profesjonalnej opieki nad ludźmi będącymi u kresu życia jest krokiem postawionym we właściwym kierunku* – w taki sposób mówią o czasie wspólnej pracy z Tomaszem Korgą osoby związane z Hospicjum.

Bez wątpienia w czasie kilkudziesięciu lat grupie osób, pod kierunkiem Tomasza Korgi udało się stworzyć miejsce wyjątkowe. – *Miejsce pozwalające godnie opiekować się chorymi, miejsce przepełnione klimatem ogromnego dobra, które epatuje na wszystkich, którzy towarzyszą chorym w ich ostatniej drodze. Aby dokonać wielkich rzeczy, potrzeba wielkiego człowieka, takiego z wielkim sercem, z wielką troską w duszy, z wielkim darem bezinteresowności w rękach, który zmobilizuje ludzi dobrej woli do realizacji ambitnych zadań. Takim niekwestionowanym autorytetem, który poświęcił dla hospicjum ponad 33 lata swojego życia jest Tomasz Korga. Żadne słowa nie oddadzą naszej wdzięczności* – możemy przeczytać w podziękowaniu zamieszczonym na profilu FB Hospicjum Płockiego.

rad

REKLAMA

Wystąp o stypendium do Fundacji ORLEN

Wnioski do 14 września

Wraz z pierwszym dzwonkiem szkolnym Fundacja ORLEN rozpoczęła nabór do programu stypendialnego dla uczniów z Płocka i powiatu płockiego. Już po raz dwunasty uczniowie mogą starać się o stypendium za dobre wyniki w nauce i osiągnięcia sportowe. Wnioski należy składać do 14 września poprzez formularz on-line dostępny na stronie Fundacji.

O stypendia ubiegać się mogą uczniowie, którzy mieszkają na terenie Płocka lub powiatu płockiego. Program kierowany jest do uczniów szkół ponadpodstawowych oraz klas siódmych i ósmych szkoły podstawowej. W ramach programu można otrzymać stypendium naukowe bądź sportowe – w zależności od rodzaju osiągnięć i zainteresowań.

Wysokość miesięcznego stypendium dla uczniów szkół ponadpodstawowych wynosi 300 zł, natomiast dla uczniów szkół podstawowych - 200 zł. Roczne stypendia otrzymają kandydaci, którzy w procesie rekrutacji otrzymają największą liczbę punktów.

– *Miniony rok szkolny był pełen wyzwań i wymagał od uczniów niebywałej elastyczności i samodyscypliny. Chcemy nagrodzić ich trud i wytrwałość. Wierzymy, że środki finansowe, którymi będą samodzielnie dysponować, pozwolą im na realizację pasji szkolnych i pozaszkolnych* – mówi Marta Soluch, Prezes Fundacji ORLEN.

Uczniowie ubiegający się o stypendium sportowe muszą posiadać średnią co najmniej na poziomie 4,0. Aby startować po stypendium naukowe średnia musi być wyższa – 4,7 w przypadku uczniów szkół podstawowych i 4,5 w przypadku szkół ponadpodstawowych. Dodatkowe punkty można uzyskać za udokumentowane działania społeczne. Szczegółowe kryteria przyznawania punktów opisane są w Regulaminie programu, dostępnym na stronie Fundacji ORLEN w zakładce „Nasza działalność " / „Program stypendialny".

Program dla uczniów z terenu Płocka i powiatu płockiego jest jednym z siedmiu programów stypendialnych realizowanych przez Fundację ORLEN. W dotychczasowych jedenastu edycjach tego programu Fundacja ORLEN wsparła finansowo edukację blisko 1800 uczniów z Płocka i powiatu płockiego.

opr. (t)

Dla Kół Gospodyń Wiejskich

11 milionów

Tylko do końca września koła gospodyń wiejskich mogą ubiegać się w Agencji Restrukturyzacji i Modernizacji Rolnictwa o dotację na swoją działalność. W tym roku na wsparcie tych organizacji przewidziano 40 mln zł. W puli programu pozostało jeszcze ponad 11 milionów złotych.

Do końca sierpnia KGW złożyły wnioski o przyznanie pomocy na kwotę blisko 29 mln zł. Oznacza to, że nadal są dostępne środki, o które mogą aplikować koła. Nie warto zwlekać. Pierwszym warunkiem, by sięgnąć po wsparcie z ARiMR, jest zarejestrowanie koła w Krajowym Rejestrze Kół Gospodyń Wiejskich prowadzonym przez Agencję Restrukturyzacji i Modernizacji Rolnictwa. Obecnie figuruje w nim blisko dziewięć i pół tysiąca organizacji tego typu.

Wysokość pomocy uzależniona jest od liczby członków koła. Zgodnie z zasadami wynosi ona: 3 000 zł – dla koła liczącego nie więcej niż 30 członków, 4 000 zł – jeśli koło liczy od 31 do 75 członków i 5 000 zł – w przypadku, gdy koło tworzy ponad 75 osób.

Opr. (ek)

eprasa.pl 9e4c434644

To już kolejny tydzień, od kiedy ścieki płyną z Warszawy do naszego miasta

Do zimy trzeba znaleźć rozwiązanie

Minął kolejny tydzień od awarii w warszawskiej oczyszczalni ścieków „Czajka", dzięki której Wisłą wprost do naszego miasta płynie niekończąca się fala zanieczyszczeń z mieszkań, zakładów przemysłowych i ulic. Stan jakości wody jest stale monitorowany. Wodociągi Płockie oraz płocki sanepid pilnują, by płocczanie w kranach mieli czystą wodę. - *Kontrolujemy sytuację. Nie ma powodu do obaw, by korzystać z wody w naszych domach* – mówi Romuald Ostrowski, dyrektor Powiatowej Stacji Sanitarno-Epidemiologicznej w Płocku. Wszyscy jednak żyjemy w stresie, że w końcu pojawi się komunikat, iż pojawiło się zagrożenie, zwłaszcza że ścieki cały czas płyną. Warszawa „funduje" nam 3 m³ kloaki na sekundę, a gdy deszcz przybiera na sile, jest ich w rzece nawet i 20 m3 na sekundę.

– *Dla mieszkańców Płocka stan wody to ważna sprawa* – podkreślał na piątkowym spotkaniu w naszym mieście Konstanty Radziwiłł, wojewoda mazowiecki. Płock jest pierwszym miastem, gdzie zanieczyszczona warszawskimi ściekami woda z Wisły jest użytkowana. Na całej długości rzeki poniżej Warszawy obowiązują zakazy korzystania z wiślanej wody do kąpieli, pojenia zwierząt, nie mówiąc już o pobieraniu wody do celów spożywczych.

– *Wiadomo, że duża część Płocka pobiera wodę z Wisły. Sytuacja w tym względzie – jeżeli chodzi o bezpieczeństwo mieszkańców Płocka - cały czas jest pod kontrolą. Na całej długości Wisły od Warszawy do Płocka woda jest szczególnie intensywnie badana. Jest nadzór Wojewódzkiej Inspekcji Ochrony Środowiska oraz Inspekcji Sanitarnej. Z całą pewnością woda w wodociągu płockim jest bezpieczna i można z niej korzystać na normalnych zasadach. Jednocześnie sytuacja wymaga dalszego ścisłego nadzoru* – zaznaczył wojewoda. Jest on w stałym kontakcie z władzami miasta stołecznego Warszawa. 5 dni od awarii prezydent stolicy zwrócił się do niego o wsparcie w sprawie zaangażowania wojska przy budowie mostu pontonowego na Wiśle. Jest to doraźna metoda na to, by opanować rozgrywający się w stolicy ściekowy dramat. Na tej konstrukcji ma być położona tymczasowa rura, przesyłająca ścieki na prawy brzeg Wisły. – *W ciągu kilku minut od otrzymania tego pisma sporządziłem wniosek i zwróciłem się do ministra obrony narodowej z prośbą o skierowanie odpowiedniej jednostki sił zbrojnych do postawienia tego mostu* – mówi wojewoda.

Obecnie wojsko deklaruje, że postawi most w ciągu kilku dni. W najbliższych dniach do Warszawy dotrze rura z przedsiębiorstwa Wody Polskie. To właśnie ona wymaga pontonowej konstrukcji. Nią też mają popłynąć ścieki do oczyszczalni.

– *Ze strony rządu jest współpraca w pełnym zakresie. Natomiast pozostaje kwestia dalszych decyzji władz miasta. Trzeba sobie zdawać sprawę, z tego, że mamy do czynienia z wyścigiem z czasem. Most pontonowy to nie jest zwykły most. Nie może być bezterminowo położony w poprzek Wisły. Mamy w niedalekiej perspektywie zamarzanie rzeki. Oznacza to, że najdalej pod koniec listopada most będzie musiał być rozebrany, a wówczas rura musi rozłączona. Do tego czasu zostaje kilka tygodni. W tym czasie muszą być realizowane jakieś przedsięwzięcia ze strony miasta, które zapewnią przesył nieczystości na prawy brzeg Wisły* – mówi Konstanty Radziwiłł.

Wiadomo, że władze Warszawy chcą rozpocząć naprawę uszkodzonych rur. Być może powstanie nowy rurociąg pod dnem Wisły. To na pewno nie będą proste przedsięwzięcia techniczne. Wymagają spełnienia wielu formalności. Pochłoną też ogromne środki finansowe. To też konieczność zapewnienia bezpieczeństwa zarówno podczas samej budowy, jak i później. – *Byłoby znacznie lepiej, gdyby władze miasta Warszawy pomyślały o tym rok temu, podczas ubiegłorocznej awarii i rozpoczęły wtedy te przygotowania. Nie mielibyśmy tego problemu, z którym musimy się zmagać* – podsumował sytuację wojewoda mazowiecki.

BeeS

D. Ossowski

Zmiany w płockiej Filii Politechniki Warszawskiej

Nowym prorektorem Renata Walczak

Od początku roku akademickiego płocka Filia Politechniki Warszawskiej będzie miała nowego prorektora. Do pełnienia tej funkcji przez najbliższą, czteroletnią kadencję powołano dr hab. inż. Renatę Walczak, profesor uczelni. Na stanowisku tym nowa prorektor zastąpiła wieloletniego szefa PW Filii Płock i wykładowcę prof. Janusza Zielińskiego.

Zmiana wynika z końca kadencji obecnych władz Politechniki Warszawskiej. Podczas posiedzenia wyborczego, które odbyło się 25 czerwca, Kolegium Elektorów wybrało prof. dr. hab. inż. Krzysztofa Zarembę na stanowisko Rektora Politechniki Warszawskiej na kadencję 2020-2024. O stanowisko to na kadencję 2020-2024 ubiegało się dwóch kandydatów: prof. dr hab. inż. Krzysztof Zaremba oraz prof. dr hab. inż. Władysław Wieczorek. W głosowaniu Kolegium Elektorów, wyłonionego ze wspólnoty akademickiej, prof. dr hab. inż. Krzysztof Zaremba otrzymał 71 głosów. Na ogólną liczbę 115 elektorów na posiedzeniu wyborczym wszyscy byli obecni.

Rektor elekt przedstawił nazwiska swoich kandydatów na funkcję prorektorów uczelni. W przypadku płockiej Filii PW zaproponował dr Renatę Walczak. Tę kandydaturę, w dniu 2 września, pozytywnie zaopiniował senat uczelni. Jednocześnie od 1 września 2020 r. dr Walczak pełni funkcję Dziekana Wydziału Budownictwa, Mechaniki i Petrochemii.

Dr hab. inż. Renata Walczak jest dyrektorem Kolegium Nauk Ekonomicznych i Społecznych w latach 2012-2016 i 2016-2020. Do 2020 r. Dyrektor Instytutu Konfucjusza w Politechnice Warszawskiej. Naukowo zajmuje się tematyką zarządzania i zarządzania projektami. Współpracuje z wieloma zagranicznymi uniwersytetami, kieruje projektem badawczym realizowanym w ramach programu Horyzont 2020. Pełniła funkcję Pełnomocnika ds. Międzynarodowych Programów Edukacyjnych. Reprezentuje Politechnikę Warszawską w Europejskim Stowarzyszeniu Uczelni CESAER. Autorka i kierownik podyplomowych studiów zarządzania projektami oraz diagnostyki technicznej i eksploatacji systemów technicznych. Jest członkiem Towarzystwa Naukowego Płockiego oraz redakcji czasopisma Notatki Płockie. Pełni funkcję Managing Editor w czasopiśmie Foundations of Management. Członek Rady Równego Traktowania przy Prezydencie Miasta Płocka. Wielokrotnie nagradzana nagrodami Rektora Politechniki Warszawskiej i Marszałka Województwa Mazowieckiego. Odznaczona odznaką „Zasłużony dla Politechniki Warszawskiej".

rad

Jak wyglądają pierwsze dni nauki?

Szkoła pod znakiem koronawirusa

Nauczyciele, uczniowie i rodzice za sobą mają pierwsze dni nauki w nowych warunkach wytyczonych przez pandemię. Jak stwierdzają wszyscy jest inaczej. Nie jest łatwo, ale przy zachowaniu spokoju, zdrowego rozsądku i odpowiedzialności udaje się jakoś funkcjonować.

O komentarz poprosiliśmy dyrektorów kilku płockich szkół. Jak sobie radzą z organizacją zajęć, zachowaniem dystansu społecznego? Agnieszka Wierzchowska, dyrektor Zespołu Szkół nr 3 w Płocku przyznaje, że oczywiście jest inaczej. – *Mimo bardzo trudnej sytuacji staram się w tym wszystkim być optymistką. Zastosowaliśmy i wdrożyliśmy wszystkie możliwe rozwiązania. Mamy bardzo odpowiedzialnych nauczycieli, uczniów, rodziców. I to jest ogromnie ważne, aby udało się dostosować do wszystkich narzuconych przez całą sytuację wymogów* – mówi dyrektor Wierzchowska.

Tu uczniowie, tak jak i w większości szkół, gdzie tylko jest to możliwe wchodzą różnymi wejściami. Z pracowni pousuwane zostały wszystkie rzeczy, których nie można zdezynfekować. Obowiązuje dezynfekcja rąk. – *W przypadku naszej szkoły, gdzie mamy 900 uczniów, jest rekomendacja, aby w przestrzeniach wspólnych, czyli na korytarzach, w toaletach nosić maseczki. I uczniowie stosują się do tego* – mówi dyrektor Wierzchowska.

W Zespole Szkół Technicznych także uczniowie korzystają z różnych wejść na zajęcia i wyjść po zajęciach. – *Na przerwy uczniowie wychodzą na zewnątrz. W tym czasie klasy są wietrzone, dezynfekowane powierzchnie, klamki. Uczniowie przed wejściem na każde zajęcia mają dezynfekowane ręce. Tak samo jest w przypadku pracowni technicznych, gdzie obowiązuje dezynfekcja rąk przed wejściem na zajęcia. Nie stosujemy owijania klawiatur w folię czy nie zabezpieczamy sprzętów w jakiś specjalny sposób. Na korytarzach są dozowniki z płynem dezynfekcyjnym* – przedstawia zasady funkcjonowania w szkole w dobie pandemii Dariusz Tyburski, dyrektor Zespołu Szkół Technicznych w Płocku.

Szkoła jest zabezpieczona w środki ochrony osobistej. Takie, jak mówi dyrektor Tyburski, są dla uczniów – mowa tu o maseczkach. Ale także dla nauczycieli. Szkoła otrzymała z Urzędu Miasta, ale także i od OSP kilkadziesiąt baniaków z płynem dezynfekcyjnym, ponad 3 tysiące sztuk certyfikowanych maseczek. – *Obecnie wszyscy pracownicy podjęli pracę. Z pewnością jakieś obawy są. Nauczyciele np. na lekcjach zakładają dodatkowo przyłbice. Ale nikt z nauczycieli z powodu pandemii nie skorzystał z urlopu dla poratowania zdrowia* – mówi Dariusz Tyburski.

D. Ossowski

Z rozmów z dyrektorami szkół wynika, że nie było potrzeby wprowadzania zmian w regulaminach szkoły. Uczniowie sami dbają, aby nie gromadzić się, zachować odległość. Chociaż jak mówią rodzice, widać, że z utrzymaniem tego zalecenia jest trudniej w szkołach podstawowych. Pani Dorota, mam dwójki uczniów w klasie 4 i klasie 8 podstawówki mówi, że ma świadomość, iż w tym przypadku o zdyscyplinowanie jest dużo trudniej, niż u starszych uczniów. – *Przerwy zdecydowanie nie sprzyjają zachowaniu tego co dorośli nazywają dystansem. Potrzebna jest tu ogromna współpraca rodziców z nauczycielami, aby dzieci edukować w tym zakresie. To jest jedna sprawa, a druga – w wielu szkołach nie ma warunków do zachowania odległości, bo dużo dzieci, wąskie korytarze. Aby sobie jakoś dla wspólnego dobra wszystkich radzić, musimy rozmawiać, tłumaczyć, przypominać* – mówi pani Dorota.

Przypomnijmy, że w tym roku szkolnym w płockich przedszkolach naukę rozpoczęło 3779 dzieci, w szkołach podstawowych 9432 uczniów (w tym pierwszoklasistów 1061), w szkołach ponadpodstawowych 6158 uczniów (w tym 1390 pierwszoklasistów), w szkołach podstawowych specjalnych 251 uczniów (w tym pierwszoklasistów -18), w szkołach ponadpodstawowych specjalnych 168 uczniów (w tym 49 pierwszoklasistów).

rad

eprasa.pl 9e4c434644

Rozmowy w saloniku „Tygodnika Płockiego”

MDK-owa szczepionka na koronawirusa

Koronawirus skutecznie sparaliżował Młodzieżowy Dom Kultury w Płocku. Spokojnie! Wszyscy są tutaj zdrowi. Chodzi jednak o to, że „zaraza” na wiele długich miesięcy nie dość, że zamknęła dzieciom drzwi na zajęcia, gdzie mogły rozwijać swoje artystyczne talenty, to jeszcze pod znakiem zapytania postawiła wielki jubileusz. W tym roku placówka obchodzi bowiem 70-lecie swojego istnienia. Jednak komu z nas - choćby raz - koronawirusowa pandemia nie pokrzyżowała planów? Masowo odwoływane były w Płocku festiwale, koncerty, imprezy... Dziś jednak w MDK-u niepewne pytanie „co dalej”, zamieniło się w konkretne działania. W kamienicy przy ul. Tumskiej 9 wszyscy zakładają maseczki, dezynfekują ręce i w bezpiecznej odległości od koronawirusa robią to, co potrafią najlepiej – kształcą i wychowują płockie talenty, a do tego szykują się do świętowania. Oczywiście na tyle, na ile pozwala dzisiejsza rzeczywistość. Bo koronawirus nie tylko nas przestraszył i zamknął w domu, ucząc ostrożności i zachowania dystansu, przy okazji nauczył nas też kreatywności i zaradności w trudnej sytuacji. Jaką skuteczną szczepionkę na koronawirusa wymyślił MDK, opowiada Litosława Koper, dyrektor placówki.

Informacja o zapisach na zajęcia do MDK-u w nowym roku szkolnym zdecydowanie ucieszyła rodziców. To wyraźny znak, że powoli – choć bardzo ostrożnie – wracamy do normalności i że dzieciaki będą mogły robić coś więcej niż siedzieć w domach przed telewizorem czy konsolą gier.

Ostatnie miesiące również i dla nas były bardzo trudne. Od lutego przez obostrzenia nie mieliśmy dzieci w placówce. Wróciły w maju, ale tylko niektóre i na niektóre zajęcia. Posypało się dosłownie wszystko. Musieliśmy odwołać „Hecę” naszą sztandarową imprezę, czyli ogólnopolski festiwal teatrzyków dziecięcych i młodzieżowych, na którą zjeżdżały się teatry z całego kraju. Szykowaliśmy premiery teatralne. Niestety, też się nie odbyły. Światełko w tunelu pojawiło się dopiero bliżej lata. Normalnie, choć w okrojonym składzie, odbywały się m.in. wakacje w MDK-u. W czerwcu rozpoczął się nabór do działających u nas grup. W pierwszej kolejności przyjmowaliśmy nasze dzieciaki, które uczęszczały do tej pory na zajęcia i chciały dalej kontynuować naukę w MDK-u. Zapisy chętnych prowadziliśmy też w pierwszych dniach września. Można było się zgłaszać osobiście, jak również przez stronę internetową. Szybko zapełniły się grupy m.in. plastyczne prowadzone przez Katarzynę Adamczyk w MDK-u, jak i w naszej filii w Szkole Podstawowej nr 23. Można się jeszcze jednak dowiadywać o wolne miejsca. Z doświadczenia wiemy, że dopiero po 1 września dzieci znają plany lekcji czy harmonogram zajęć dodatkowych i dopiero wtedy mogą dopasować swoje możliwości czasowe, by przychodzić do nas. Działamy i czekamy na dzieciaki w MDK-u przy ul. Tumskiej, ale też w naszych filiach w: eMDeK-usiu w SP nr 23, Przystanku Maciuś przy ul. Harcerskiej, Ogródku Jordanowskim i Boisku Orlik przy ul. Kilińskiego.

W ofercie macie zajęcia w grupach plastycznych, teatralnych, wokalnych, tanecznych, sportowych. Działają kluby, są też zajęcia edukacyjne i sportowe. Wydaje się, że wyczerpany został wachlarz możliwości, a jednak okazuje się, że nie. Co nowego proponujecie w tym roku szkolnym?

Mamy sporo nowości. Grupa teatralna spod znaku króla Maciusia zakończyła w zeszłym roku swoją działalność. Pałeczkę po Romie Ludwickiej przejmuje Olga Barańska, która od wielu lat prowadzi u nas grupy teatralne dla dzieci. Pojawi się też nowy nauczyciel. Podjęliśmy współpracę z Szymonem Cempurą, znanym w Płocku aktorem Teatru Dramatycznego. Wszyscy, którzy chcą się uczyć aktorstwa od zawodowego aktora, mają u nas taką możliwość. Szymon Cempura będzie prowadzić zajęcia w poniedziałki, wtorki i czwartki. Dużym zainteresowaniem cieszą się też co roku w MDK-u warsztaty i zajęcia wokalne. Mamy spory wybór pod tym względem. Eliza Łochowska pracuje z małymi dziećmi, Marta Głowacka od wielu lat prowadzi grupę Semi Stage, Włodzimierz Szpotański zaprasza do Studia Piosenki. W tym roku pojawia się kolejna osoba na naszym pokładzie. W wakacje spotkałam na swojej drodze Katarzynę Stanek, która jest półfinalistką telewizyjnego programu „The Voice of Poland”. Ponieważ modne są tego typu programy i bardzo przyciągają młodzież, a Kasia właśnie przeprowadziła się z Kielc i mieszka pod Płockiem, a do tego jest pedagogiem, zaproponowałam jej współpracę. Kasia to energiczna młoda osoba, ma pomysły na różne akcje, konkursy, pokazy, imprezy, które mam nadzieję wyłuskają utalentowane dzieciaki z Płocka.

archiwum

Czy na to wszystko wystarczy miejsca w MDK-u? W siedzibie przy ul. Tumskiej i tak do tej pory było ciasno, a koronawirus jak wiemy, determinuje nas do zachowania większej przestrzeni, odstępów czy jak kto woli dystansu...

Oczywiście że miejsca wystarczy dla wszystkich, choć rzecz jasna działamy według wszelkich obowiązujących zasad bezpieczeństwa. Czy odbędzie się wrześniowy przegląd młodych zespołów, które chcą działać w naszych murach, to wszystko się jeszcze okaże. Niezagrożone są za to nasze konkursy plastyczne i poetyckie, choć pewnie nie będziemy organizować typowych wernisaży czy spotkań. Możemy jednak prezentować uczestników czy pokazywać ciekawe prace poprzez naszą stronę facebookową i internetową. Koronawirusowy paraliż nas nie zatrzymał, a sprawił, że zaczęliśmy szukać rozwiązań i nowych dróg kontaktu oraz przekazu.

A co z przypadającym w tym roku jubileuszem placówki? 70-lat istnienia to piękny wiek...

Nasze wielkie plany jubileuszowe pokrzyżował koronawirus. Po pierwszym przerażeniu przyszedł jednak czas na dostosowanie się do sytuacji i działanie. I radzimy sobie. Na naszej stronie internetowej prezentujemy jubileuszową piosenkę. Chcieliśmy ją przedstawić podczas koncertu galowego w reżyserii Mariusza Pogonowskiego. Koncertu jednak nie mogliśmy zrobić. Wiadomo dlaczego. Obecnie dalej organizacja imprez stoi pod znakiem zapytania. Można zaplanować koncert, ale czy on się odbędzie? Cały czas jest ryzyko, że ktoś „przyniesie” nam covid i będziemy na kwarantannie. Cała praca może pójść na marne, czyli godziny pracy dzieci, zaangażowanie instruktorów i rodziców.

Czyli odpuszczacie? 1:0 dla koronawirusa?

Nie. Zdecydowanie się nie poddajemy. Bardzo ostrożnie podchodzimy jednak do planowania. Jubileusz miał być połączony z Sejmikiem Palcówek Wychowania Szkolnego. Jako MDK jesteśmy członkiem stowarzyszenia placówek wychowania pozaszkolnego, który zrzesza pracowników MDK-ów oraz ognisk pracy pozaszkolnej z całej Polski. Co roku spotykamy się na walnych spotkaniach. Ostatnio widzieliśmy się w Zielonej Górze i ustaliliśmy, że następny sejmik odbędzie się 30 września w Płocku. Miało przyjechać 100 gości z całej Polski, osób żywo zainteresowanych naszą działalnością. Przez covid musieliśmy zrezygnować z naszych planów, z funduszy przeznaczonych na ten cel z Urzędu Miasta, odwołać termin wynajęcia Teatru Dramatycznego. Ale jeszcze przed końcem roku szkolnego spotkałam się z dyrektorem Szkoły Muzycznej. 16 listopada mamy tam zajęty awaryjny termin koncertu jubileuszowego. Teraz czekamy, jak rozwinie się sytuacja, ile dzieci przyjdzie do MDK-u w nowym roku szkolnym. Planowanie teraz czegokolwiek to jak wróżenie z fusów. Mimo wszystko próbujemy... Myślimy też o tym, żeby jubileusz przenieść i ufetować podczas naszych warsztatów „Mistrz i uczeń”, które planujemy zrobić z dziećmi w listopadzie. Tak jak co roku warsztatom towarzyszy na koniec pokaz. Byłby on jednocześnie pokazem jubileuszowym. W ten sposób mamy gwarancję, że osoby, które będą uczestniczyły w warsztatach, będą mogły wystąpić. I jest to jakieś wyjście. Nie wykluczamy też przeniesienia jubileuszu na przyszły rok. Przygotowujemy również publikację na 70-lecie MDK-u, w której zaprezentujemy nasze dokonania, pracowników, wydarzenia. Cieszymy, się, że wspierają nas tutaj nasi przyjaciele z Płockich Wodociągów czy Komunikacji Miejskiej.

Czyli jednak 1:0 dla MDK-u. Trzymamy kciuki, żeby kornawirus jednak nie miał szans z tymi planami.

Dziękuję za rozmowę.
BeeS

REKLAMA

eprasa.pl 9e4c434644

Środki z Funduszu Inwestycji Lokalnych

Ponad 70 milionów trafiło do naszego regionu

Podczas spotkania z dziennikarzami wojewoda mazowiecki Konstanty Radziwiłł poinformował, że ruszyła wypłata środków rozdysponowanych w ramach Funduszu Inwestycji Lokalnych. Są one sukcesywnie przelewane na konta jednostek samorządu terytorialnego. Na Mazowszu wsparcie otrzyma 351 gmin, powiatów i miast na łączną kwotę 657 780 067 zł. Do regionu płockiego trafi 70 368 846 zł.

D. Ossowski

Rządowy Fundusz Inwestycji Lokalnych to środki przeznaczone na dotacje dla gmin, powiatów i miast. Kwoty wsparcia są wyliczane na podstawie specjalnego algorytmu. Pieniądze są przekazywane w formie przelewów na wniosek jednostek samorządu terytorialnego. Źródłem finansowania projektu jest Fundusz COVID-19. – *Fundusz Inwestycji Lokalnych to środki finansowe w ogromnej ilości, bo w sumie jest to 12 miliardów złotych podzielonych na dwie odrębne pule po 6 miliardów. To są pieniądze, które bezpośrednio zasilają budżety jednostek samorządu terytorialnego w zakresie inwestycji. Jak wiemy, wiele jednostek samorządu – gmin, powiatów czy województw skarży się na to, że przychody z PIT-u i CIT-u, w związku z kilkumiesięcznym zamrożeniem gospodarki, obniżyły się. Rząd zareagował na te sygnały błyskawicznie kierując właśnie te środki do jednostek samorządu terytorialnego, po to, aby z jednej strony wesprzeć możliwości inwestycyjne i podtrzymać w ten sposób ich plany zawarte w budżecie, a z drugiej zasilić tymi środkami różnego rodzaju wykonawców, najczęściej lokalnych, którzy realizują te inwestycje* – mówił wojewoda.

Konstanty Radziwiłł podkreślał, że pierwsza pula środków w wysokości 6 miliardów złotych została przydzielona niejako automatycznie. Wystarczyło złożyć wniosek, aby stać się beneficjentem programu. Jak podkreślał wojewoda, przelewy środków zostały już wysłane. – *Do subregionu płockiego przybędzie ponad 70 milionów złotych. Środki te trafią do wszystkich powiatów i gmin w takiej ilości, która wynika ze specjalnego algorytmu. W przypadku nawet najmniejszej jednostki samorządu terytorialnego to nie jest mniej niż pół miliona złotych, ale są też takie miejsca jak np. Warszawa, które otrzymają nawet 93,5 miliona złotych. To są środki na inwestycje. Można je wydać na jedną inwestycję, można podzielić na kilka. Można spożytkować te pieniądze na wkład własny w projektach, które są dofinansowane ze środków publicznych, czy to krajowych, czy europejskich* – wyjaśniał Konstanty Radziwiłł. – *Jest to szczególnie istotne dla mniejszych jednostek np. dla biednych gmin, które czasem rozważając staranie się o dotacje ze środków publicznych mają problem z podjęciem takiej decyzji, ponieważ nie posiadają środków własnych. A teraz te środki własne mogą pochodzić właśnie z funduszu* – dodawał.

Warto podkreślić, że pieniędzy z Funduszu Inwestycji Lokalnych nie trzeba wykorzystać w określonym terminie. – *Te środki wpłyną na konto danej jednostki samorządu terytorialnego i będą tam tak długo, jak długo nie zapadnie decyzja o ich spożytkowaniu* – tłumaczył wojewoda.

Najwyższe dotacje w regionie otrzymały: miasto Płock - 15 840 052 zł oraz powiat płocki - 4 166 682 zł. Zgodnie z przedstawionymi danymi wśród gmin najwyższe kwoty zasilą budżety gmin: Stara Biała – 1 504 102 zł, Staroźreby – 1 189 669 zł oraz Słupno – 954 319 zł. Gmina Drobin otrzyma 618 857 zł, Bielsk – 583 746 zł, Bodzanów – 547 058, a Gąbin – 511 434 zł. Pozostałe gminy powiatu płockiego – Brudzeń Duży, Bulkowo, Łąck, Mała Wieś, Nowy Duninów, Radzanowo, Słubice i Wyszogród mogą liczyć na kwotę w wysokości 500 000 zł.

Samorządy powiatu gostynińskiego łącznie otrzymają 4 529 299 zł, z czego najwięcej, bo 1 152 344 zł trafi do miasta Gostynina. Gmina Gostynin otrzyma 1 134 313 zł, a gmina Sanniki 742 642 zł. Pozostałe jednostki samorządu terytorialnego, czyli powiat gostyniński, gmina Szczawin Kościelny i gmina Pacyna otrzymają po 500 000 zł.

W powiecie sierpeckim łączna suma środków wyniesie 6 152 617 zł. Największą dotację, bo aż 2 089 362 zł potrzyma powiat sierpecki. Miasto Sierpc może liczyć na 815 428 zł, gmina Mochowo na 677 651 zł, a gmina Szczutowo na 570 176 zł. Pozostałe gminy, czyli Gozdowo, Rościszewo, Sierpc i Zawidz otrzymają po 500 000 zł.

Samorządy mogą również wnioskować o kolejne środki, tym razem z drugiej przygotowanej przez rząd puli w ramach funduszu. Do 30 września jest możliwość składania wniosków o wsparcie na inwestycje, których koszt wynosi co najmniej 400 000 zł. W puli znajduje się 6 miliardów złotych.

Eliza Kinalska

Od września limity dla emerytów i rencistów

Ile mogą dorobić?

Od września dorabianie do świadczeń bez konsekwencji jest trudniejsze, bo weszły w życie nowe limity. To informacja jest ważna dla wcześniejszych emerytów i rencistów.

Do wcześniejszych emerytur i rent można dorabiać. Trzeba jednak pamiętać, że istnieją limity dodatkowych zarobków, od których ZUS zmniejszy lub zawiesi wypłatę świadczenia. Progi przychodów zazwyczaj rosną, ale w nadchodzącym okresie będą niższe. Wynika to z poziomu średniej płacy w kraju, od której są wyliczane. – *Wcześniejsza emerytura lub renta podlega zmniejszeniu wtedy, gdy uzyskany przychód jest większy niż 70 procent przeciętnego miesięcznego wynagrodzenia w kraju. Od 1 września kwota ta wynosi 3517,20 zł brutto i jest to o około 215 złotych mniej niż w sierpniu. Do zawieszenia świadczenia dojdzie natomiast w sytuacji, w której przychód przekroczy górną kwotę graniczną, tzn. 130 procent przeciętnego wynagrodzenia. Od 1 września limit wynosi 6531,90 zł. Wskazane progi dla dorabiających świadczeniobiorców obowiązują do 30 listopada* – wyjaśnia Piotr Olewiński, Regionalny Rzecznik Prasowy ZUS województwa mazowieckiego .

W szczególnej sytuacji są osoby pobierające rentę socjalną. Limit 3517,20 zł spowoduje w ich przypadku od razu zawieszenie świadczenia.

Emeryci, którzy osiągnęli powszechny wiek emerytalny, a także osoby, które pobierają z ZUS renty dla inwalidów wojennych, inwalidów wojskowych, których niezdolność do pracy pozostaje w związku ze służbą wojskową oraz renty rodzinne przysługujące po osobach uprawnionych do tych świadczeń, mogą zarobkować bez ograniczeń. Nie muszą też powiadamiać ZUS o osiąganych zarobkach.

opr. rad

WÓJT GMINY SŁUPNO
WRAZ Z PRACOWNIKAMI
URZĘDU GMINY SŁUPNO

składa wyrazy współczucia
Mężowi i najbliższej Rodzinie
z powodu śmierci

MAGDALENY WIĘCKOWSKIEJ

Nauczyciela Samorządowego Przedszkola
"Niezapominajka" w Słupnie

SA-60n

Wyrazy współczucia
Mężowi i najbliższej Rodzinie
z powodu śmierci

MAGDALENY WIĘCKOWSKIEJ

Nauczyciela Samorządowego Przedszkola
"Niezapominajka" w Słupnie

składa
Marcin Zawadka
Wójt Gminy Słupno

SA-60n1

Wyrazy współczucia
Mężowi i najbliższej Rodzinie
z powodu śmierci

MAGDALENY WIĘCKOWSKIEJ

Nauczyciela Samorządowego Przedszkola
"Niezapominajka" w Słupnie

składają
DYREKTORZY ORAZ PRACOWNICY
placówek oświatowych z terenu Gminy Słupno

SA-60n2

Z sercem przepełnionym bólem i żalem żegnamy
serdeczną koleżankę
- nauczycielkę wychowania przedszkolnego

Ś.P.
Magdalenę Więckowską

Najszczersze wyrazy współczucia
Rodzinie i Bliskim

składają
Dyrektor i cała społeczność
Samorządowego Przedszkola "Niezapominajka"
w Słupnie

SA-60n3

eprasa.pl 9e4c434644

Waleczna Zosia czeka na najdroższy lek świata

Życie wycenione na 11 mln zł

O Walecznej Zosi słyszeli na pewno wszyscy płocczanie, zdecydowana większość brała udział w eventach, mających na celu zbiórkę pieniędzy na najdroższy lek świata, który uratuje życie maleńkiej dziewczynce. Zebrano już 4,5 mln zł, brakuje jeszcze ponad 5 mln. Rodzice absolutnie nie są w stanie zdobyć takich pieniędzy. Każdy, kto chciał dać choć kilka złotych, już zasilił konto. Jak zdobyć brakującą kwotę, by wreszcie zakupić lek, który da Zosi normalne dzieciństwo, a potem młodość i dorosłość?

Wszystko zaczęło się 10 kwietnia, kiedy to na portalu Się pomaga, pojawiła się informacja o chorobie Zosi. Takich dzieci w Polsce jest kilkanaścioro, rodzice żadnego z nich nie są w stanie samodzielnie, bez pomocy ludzi dobrej woli, zebrać 11 mln zł, by zakupić lek. Do tej pory udało się to rodzicom czwórki chorych dzieci, a ich powrót do zdrowia daje nadzieję pozostałym, że oni także doczekają się cudu.

Urodziła się w Dzień Babci…

Zosia urodziła się w Dzień Babci. – *Najlepszy prezent, jaki można sobie wyobrazić. Zaskoczyła wszystkich... Miała być chłopcem, a na świat przyszła piękna dziewczynka. Była idealnym dopełnieniem naszej rodziny, miała być towarzyszem zabaw dla starszej siostry, która czekała z niecierpliwością na rodzeństwo* – tak opisuje pierwsze dni życia Zosi jej mama.

Kiedy dziewczynka miała niespełna miesiąc, trafiła pierwszy raz do szpitala. To było w czasie, gdy wszyscy byliśmy zamknięci w domach z powodu koronawirusa. Zosia i jej rodzice musieli się zmagać dodatkowo z o wiele większym problemem.

Ten problem, to SMA typu 1, choroba, która podstępnie odbiera kawałek po kawałku zdrowie maleńkiej Zosi, próbując pozbawić ją tego, co najcenniejsze. Kiedy dziewczynka przestała ruszać rączkami i nóżkami, wtedy rodzice rozpoczęli konsultacje ze specjalistami. Po miesiącu badań i szczegółowej diagnostyki usłyszeli diagnozę, że przekazali Zosi wadliwe geny i teraz ona, taka bezbronna, będzie musiała prowadzić nierówną walkę na śmierć i życie.

Archiwum rodziny

Codzienną walkę Zosi można obserwować na Facebooku @WalecznaZosia oraz Instragramie @waleczna.zosia

SMA to nie wyrok. Nadzieja na terapię trwa, ale czas ucieka nieubłaganie, a rodzice z obawą patrzą w przyszłość. Zosia przestała przybierać na wadze. Ma już pół roczku, a waży niecałe 5 kilogramów, co uniemożliwia korzystanie z respiratora i zabezpieczenie jej oddechu. Zosię czeka żywienie dojelitowe kolejny efekt działania potwornej choroby. – *Jesteśmy po pierwszych konsultacjach, ale ta procedura, która niebawem stanie się naszą codziennością, przeraża* – mówi mama Zosi.

Trwa zbiórka, interweniują posłowie…

Tymczasem zbiórka zwalnia i choć rodzice wiedzą, że terapia genowa może uratować Zosię, to brakuje na nią jeszcze ponad 5 mln zł. – *Wczesna diagnoza to jednocześnie dar i przekleństwo. SMA chce nam odebrać córeczkę zanim zdąży postawić pierwszy krok. Zegar tyka, a my marzymy tylko o jednym, o zdobyciu najdroższego leku świata, który pomoże powstrzymać wyniszczającą chorobę. Lek musi zostać podany jak najszybciej, po 2. urodzinach na terapię będzie za późno* – twierdzi.

Grupa posłów, na czele z płocką posłanką Elżbietą Gapińską, wystosowała interpelację do ministra zdrowia o refundowanie brakującej kwoty. – *Choroba SMA typu I, czyli rdzeniowy zanik mięśni, jest to rzadka choroba, której główne objawy osłabienia mięśni, widoczne są w już pierwszych tygodniach albo miesiącach życia. Niezwykle skuteczna jest tu terapia genowa za pomocą leku Zolgensma, dostępnego na terenie Unii Europejskiej. Stosuje się ją tylko raz, a pierwsze efekty widoczne są już po kilku dniach od podania. Niestety lek kosztuje aż 10,5 miliona złotych i nie jest objęty refundacją. Niedopuszczalny jest fakt, by w obliczu choroby dzieci, ich rodzice musieli organizować zbiórki publiczne na leki ratujące życie. W związku z tym kieruję do Pana Ministra następujące pytania: Kiedy lek Zolgensma stosowany w leczeniu SMA zostanie wpisany na listę leków refundowanych? W jaki sposób, w związku z ogromnymi kosztami związanymi z leczeniem SMA, rząd ma zamiar pomóc finansowo rodzinom chorych dzieci?* – napisała posłanka Elżbieta Gapińska do ministra.

Odpowiedzi udzielił podsekretarz stanu w Ministerstwie Zdrowia Maciej Milkowski. „(…) *Od 1 stycznia 2019 r. Minister Zdrowia objął refundacją lek Spinraza (nusinersen) w ramach programu lekowego „Leczenie rdzeniowego zaniku mięśni" w populacji przedobjawowych i objawowych pacjentów z rozpoznaniem rdzeniowego zaniku mięśni 5q, potwierdzonego badaniem genetycznym. Powyższe oznacza, że od ponad półtora roku cała populacja chorych jest zabezpieczona w skuteczne i bezpłatne leczenie. Co wymaga dodatkowego podkreślenia, nie ma żadnych obostrzeń dotyczących wieku, liczby genów, czy parametrów płucnych (...)*".

Dalej są wyjaśnienia dotyczące dopuszczenia produktu leczniczego Zolgensma do obrotu w procedurze centralnej, co oznacza, że może być przedmiotem obrotu na terytorium wszystkich państw Unii Europejskiej jako „lek sierocy" czyli wykorzystywany w leczeniu chorób rzadko występujących.

„*Jednocześnie uprzejmie wyjaśniam, iż Ministerstwo Zdrowia działa na wniosek podmiotu odpowiedzialnego, co oznacza, że wyłącznie wpłynięcie wniosku rozpoczyna postępowanie administracyjne w przedmiocie objęcia refundacją. Taki wniosek dla Zolgensma jak na ten moment nie został jeszcze złożony. Ministerstwo Zdrowia może rozpatrywać wnioski refundacyjne dopiero po ich złożeniu przez podmioty odpowiedzialne. Każda sprawa jest rozpatrywana indywidualnie, w oparciu o zgromadzony materiał w postępowaniu administracyjnym. Obecność produktu leczniczego na wykazie refundacyjnym wymaga zarówno złożenia wniosku, jak i – w przypadku nowych substancji lub nowych wskazań – dokonania jego oceny przez Agencję Oceny Technologii Medycznych i Taryfikacji. Następnie minister zdrowia decyduje o zasadności objęcia refundacją leku w danym wskazaniu. W przypadku rozpatrywania wniosku refundacyjnego, mając na uwadze uzyskanie jak największych efektów zdrowotnych w ramach dostępnych środków publicznych, minister zdrowia wyda decyzję administracyjną o objęciu lub o odmowie objęcia refundacją (…)*".

Najlepszy lek - Zolgensma

Jak wspomnieliśmy, po kilku miesiącach organizowania eventów, czego efektem jest ponad 4 mln zł, akcja nieco siadła. Po otrzymaniu odpowiedzi z Ministerstwa Zdrowia na interpelację, rodzice zamierzają wystąpić o refundację leku Zolgensma, ale zdają sobie sprawę, że refundacja raczej nie będzie możliwa, do czasu, aż lek zostanie oficjalnie zarejestrowany w Polsce i producent wystąpi do ministerstwa z oficjalną propozycją wpisania leku na listę.

Korzystając z drugiej propozycji, podają Zosi Spinrazę, ale to nie jest najlepszy dla niej lek, bo dzięki niemu leczy się SMA typu 2. Ale lekarstwo działa, dostarcza białko, którego brakuje w organizmie dziewczynki. Jedna dawka to wydatek 90 tys. euro. Zosia dostała już cztery, będzie musiała dostawać go do końca życia. Już widać, że rusza rączkami, co jest efektem leku i intensywnej terapii.

Zolgensma byłby dla Zosi zdecydowanie skuteczniejszy, efekty jego podania widać już po dwóch dobach, a stan małego pacjenta stale się poprawia. W Polsce w ten sposób leczonych jest czworo dzieci, wszystkie otrzymały lek po zbiórce pieniędzy przez rodziców.

– *Robimy wszystko, co możemy, dotarliśmy wszędzie, gdzie to było możliwe. Zbieraliśmy pieniądze, korki, grosze, srebro, złom, makulaturę, ale potrzebna kwota jest ogromna. Szukamy nowych pomysłów, ale czas ucieka. Nigdy nie sądziliśmy, że przyjdzie nam się mierzyć z taką chorobą* – mówi mama Zosi.

Jola Marciniak

Malutki Antoś walczy z dwoma nowotworami

Pomóc może mu kosztowne leczenie w USA

Antoś Pracki ma zaledwie cztery miesiące, a już musi mierzyć się z chorobami, które każdego dnia zabierają mu szanse na dalsze życie. U chłopca zdiagnozowano aż dwa nowotwory – glejaka mózgu oraz siatkówczaka, który zaatakował jego oczy. Każdy dzień to walka o jego życie. Szansą dla Antosia jest leczenie pod opieką najlepszych specjalistów w Stanach Zjednoczonych. Ale to kosztuje... Wstępny kosztorys opiewa na półtora miliona złotych. Chłopca można wspomóc biorąc udział w zbiórce stworzonej na stronie fundacji Siepomaga.

Malutki Antoś jest synem Damiana Prackiego – wychowanka płockiej Wisły. Chłopiec każdego dnia musi mierzyć się z chorobami. Jego problemy zdrowotne zaczęły się w czwartym miesiącu życia. – *Nasza radość trwało zaledwie 3 miesiące. Antoś był naszym szczęściem, jego przyjście na świat miało dla nas ogromne znaczenie* – piszą rodzice. – *Dokładnie 3 tygodnie temu, świat budowany z naszych uśmiechów, radości i trosk runął* – wyjaśniają rodzice chłopca.

To właśnie wtedy usłyszeli druzgocącą diagnozę – glejak mózgu. – *Rezonans potwierdził to, czego baliśmy się najbardziej – u synka zdiagnozowano glejaka. Guz został usunięty – w małej główce zmieściła się zmiana wielkości dużej śliwki* – tłumaczą. – *U Antosia prócz glejaka mózgu zdiagnozowano też nowotwór obu oczek* – dodają.

archiwum prywatne

Rodzicie znaleźli specjalistę, który może pomóc w leczeniu Antosia. Podobnymi przypadkami zajmował się już dr Abramson ze Stanów Zjednoczonych. – *Chcemy zawalczyć z nowotworem Antosia pod opieką najlepszych specjalistów. Na taką właśnie możemy liczyć w USA – to tam lekarze ratują nie tylko oczy, ale też życie. Wciąż czekamy na ostateczny kosztorys, ale ze wstępnych informacji wynika, że ratunek Antosia może kosztować nawet półtora miliona złotych* – wyjaśniają.

Leczenie w Stanach Zjednoczonych powinno zacząć się jak najszybciej, jednak na przeszkodzie stoją pieniądze. Właśnie dlatego rodzice zwrócili się do ludzi dobrej woli o pomoc w zebraniu niezbędnej kwoty. – *Czas w naszym przypadku to największy wróg. Musimy być gotowi wyruszyć w drogę, jak tylko otrzymamy kwalifikację do leczenia. Błagamy! Prosimy! Otwórzcie serca, zaangażujcie wszystkich, by razem z nami ratować Antosia! Ta ogromna kwota brzmi dla nas jak cud, ale wierzymy, że cuda się zdarzają. Jeśli stracimy nadzieję, to tak, jakbyśmy zgodzili się na śmierć…* – piszą.

Chłopca można wspomóc wpłacając pieniądze za pośrednictwem zbiórki prowadzonej na stronie www.siepomaga.pl. Udało się już uzbierać ponad 700 000 złotych. Rodzina i znajomi na tym jednak nie poprzestali. Aby zwiększyć zasięg informacji o potrzebie pomocy chłopcu stworzono #TeamAntoś, czyli facebookową grupę, która dba o to, żeby informacja o Antosiu dotarła do jak największej liczby osób. Na facebooku pojawiła się również strona z licytacjami - „TeamAntoś – pomaganie przez licytowanie", na której znajdziecie mnóstwo rzeczy i usług. Dochód z licytacji w całości trafia na konto zbiórki. Bieżące informacje na temat zdrowia Antosia możecie znaleźć na stronie profilu „Antoś Pracki kontra nowotwory".

(ek)

eprasa.pl 9e4c434644

Europejskie Dni Dziedzictwa w Muzeum Mazowieckim

O gratach, wojnie i awangardzie

We wrześniowe weekendy (12 i 13 oraz 19 i 20) Muzeum Mazowieckie organizuje cztery wydarzenia w ramach Europejskich Dni Dziedzictwa. Podczas prelekcji połączonej z prezentacją multimedialną dowiemy się, jak i kiedy powstawała awangarda. W Spichlerzu obejrzymy unikaty na skalę europejską podarowane przez różnych darczyńców – powstańców, awanturników, dyplomatów. A o tym, czy „graty" mogą stać się cennymi pamiątkami przekona nas spotkanie w Skansenie Osadnictwa Nadwiślańskiego w Wiączeminie Polskim.

Europejskie Dni Dziedzictwa to wspólna inicjatywa Rady Europy i Unii Europejskiej, mająca na celu promowanie zabytków. W projekcie uczestniczą wszystkie państwa członkowskie Rady Europy, od 1993 roku również Polska. Głównym celem EDD jest edukacja historyczna i kulturalna, promowanie regionalnego dziedzictwa kulturowego, podkreślenie wspólnych korzeni kultury europejskiej oraz propagowanie międzykulturowego dialogu. Temat tegorocznej edycji brzmi „Moja droga". Tytuł nawiązuje do historii odzyskiwania przez Polskę niepodległości.

W programie EDD są cztery spotkania. 12 września o godz. 17.00 w kamienicy przy Tumskiej 8 Agnieszka Kaniewska-Płocieniak wygłosi prelekcję: „Wielka Wojna w malarstwie. Narracje i języki". – *Wojna i awangarda wzajemnie na siebie oddziałują. Z jednej strony nowe sposoby wypowiedzi artystycznej wpływają na przedstawianie wojny w malarstwie, z drugiej – sama wojna (jej sens lub bezsens, w zależności od przyjętej optyki) ukształtuje postawy i drogi artystyczne samych twórców. Nasza prelekcja nawiąże do tychże wzajemnych oddziaływań. Przywoła przykłady malarstwa europejskiego powstałe w czasie wojny i podejmujące zagadnienia wojenne oraz przykłady polskiego malarstwa, oddające nastroje czasu. Część „polska" prezentacji poszerzona zostanie o wątek wojny polsko-bolszewickiej i nawiązywać będzie do wystawy czasowej „1920. Malarstwo. Fotografia", którą w tym momencie można oglądać w muzeum* – czytamy w zapowiedzi.

13 września o 16.00 na zwiedzanie wystawy dalekowschodniej z prelekcją kierownika działu etnografii MMP Grzegorza Piaskowskiego zaprasza Spichlerz. Tym razem poznamy niezwykłe życiorysy darczyńców – powstańców, awanturników, dyplomatów, którzy podarowali Muzeum swoje cenne zbiory. Liczba miejsc jest ograniczona. Obowiązują zapisy pod nr 24 262 48 69.

19 września o godz. 17.00 w Muzeum Żydów Mazowieckich odbędzie się promocja książki pt. „Reszta ciała" i spotkanie z jej autorem Rafałem Kowalskim. Najnowsza książka pisarza opowiada o dziadkach, dzieciach i wnukach, których łączą pochodzenie żydowskie i Płock oraz o tych, którzy w mieście dbają o pamięć żydowską.

Jaką drogę musi przebyć przedmiot, by znaleźć się w inwentarzu muzealiów? Na to i inne pytania poznamy odpowiedź podczas interaktywnego wykładu „Od gratów do unikatów. O wędrówkach i metamorfozach przedmiotów" Magdaleny Licy-Kaczan, połączonego ze zwiedzaniem ekspozycji. Spotkanie rozpocznie się o godz. 15.00 w Skansenie Osadnictwa Nadwiślańskiego w Wiączeminie Polskim.

Przypominamy, że w każdym wydarzeniu w ramach EDD może wziąć udział maksymalnie 50 osób. Obowiązują maseczki. Dla pierwszych gości będą pamiątkowe gadżety. **(lesz)**

W NK Przedwiośnie nowy film Vegi i dokument o Tonym Haliku

Film dokumentalny o życiu jednego z najbardziej znanych podróżników XX wieku, ekranizacja drugiego tomu bestsellerowego powieściowego cyklu Anny Todd „After" oraz najnowszy film Patryka Vegi proponuje na nadchodzący weekend NK Przedwiośnie. Młodszych widzów z pewnością zainteresuje spotkanie ze słoniem Benjaminem w cyklu „Bajkoranki".

Od kilka dni w repertuarze kina znajduje się nowa produkcja Patryka Vegi - reżysera filmów „Pitbull", „Botoks" czy „Kobiety mafii". „Pętla" inspirowana jest „aferą podkarpacką". Bohaterem filmu jest młody policjant Daniel (w tej roli Antek Królikowski). Dzięki informacjom uzyskanym od Żeni i Alexa oraz ich kontaktom z lokalnym półświatkiem szybko awansuje i zostaje oficerem Centralnego Biura Śledczego. Pod płaszczykiem działań policyjnych przejmuje kontrolę nad znanym domem publicznym i zaczyna eliminować konkurencję sutenerów na Podkarpaciu. Z czasem zyskuje coraz większe wpływy, tworzy ekskluzywne miejsce, gdzie z gwarancją pełnej dyskrecji można uprawiać seks z dziewczynami z „górnej półki". W rzeczywistości okazuje się, że we wszystkich pokojach zamontowane są ukryte kamery, a Daniel i jego współpracownicy zbierają kompromitujące materiały na bywalców lokalu, by ich później szantażować. Wystarczy jednak chwila nieuwagi, by oficer CBŚ z łowcy zamienił się w zwierzynę, której głowy pragną zarówno polskie służby specjalne, jak i rosyjski wywiad. W obsadzie: Piotr Stramowski, Katarzyna Warnke, Arkadiusz Nader, Tomasz Dedek.

11 września na ekrany NK Przedwiośnie wchodzą dwie premiery: „After 2" oraz „Mulan". Ten pierwszy film to kolejna ekranizacja powieściowego cyklu Anny Todd. Bohaterka filmu – Tessa wciąż nie potrafi wybaczyć Hardinowi. Aby wyleczyć się z namiętności, rzuca się w wir pracy. Dzięki talentowi i urodzie szybko odnajduje się w nowym poukładanym świecie. Poznany w pracy przystojny i odpowiedzialny Trevor wydaje się doskonałą „odtrutką" na mrocznego i skomplikowanego Hardina. Tessa wydaje się gotowa na nowy związek, ale Hardin nie zamierza się poddać. Jest gotów na wszystko, by udowodnić dziewczynie, że ją kocha. Co zrobi Trevor? Okaże się, że potrafi być wyrafinowanym i cynicznym graczem.

Zrealizowany z ogromnym rozmachem przygodowy film „Mulan" na motywach eposu „Ballada o Mulan" zgromadził na planie aktorów z całego świata. Reżyserem produkcji jest Niki Caro na podstawie scenariusza Ricka Jaffy, Amandy Silver, Elizabeth Martin i Lauren Hynek. Chiński cesarz w obliczu zbliżającej się walki z najeźdźcami z północy wydaje dekret nakazujący rekrutację do armii jednego mężczyzny z każdej rodziny. Najstarsza córka utytułowanego wojownika Hua Mulandecyduje się w tajemnicy wyruszyć na wojnę zamiast niedomagającego ojca. Przebrana za mężczyznę dzielnie stawia czoła swoim ułomnościom i walczy z wrogiem. W wyniku tej wielkiej przygody staje się wspaniałą wojowniczką oraz zdobywa szacunek wdzięcznego narodu.

W niedzielę, 13 września najmłodsi widzowie obejrzą film „Słoń Benjamin". W tej opowieści Otto i Benjamin będą pomagać w zbieraniu pieniędzy na modernizację ogrodu zoologicznego i stawiać czoła podstępnej Zorze Zack.

14 września NK Przedwiośnie w cyklu „Spotkania filmowe" zaprosi na film dokumentalny poświęcony Tony'emu Halikowi. Halik, jak przystało na wytrawnego gawędziarza, lubił publicznie podkoloryzować to i owo. Trudno dociec, co z tego, o czym mówił, wydarzyło się naprawdę, a co jest wytworem jego nieokiełznanej wyobraźni i poczucia humoru. Obejmująca pół wieku dokumentalna epopeja Marcina Borchardta została precyzyjnie zrekonstruowana z unikalnych i nigdy niepublikowanych materiałów archiwalnych nakręconych przez Halika. Opowiada o jego życiu, przygodach oraz wszelkiego rodzaju przeciwnościach, którym musiał stawiać czoło na każdym kroku.

(l.)

archiwum

Kadr z filmu o Tonym Hawliku

Płocka Orkiestra Symfoniczna rozpoczyna sezon

Od Bacha do Moniuszki

24 września (wyjątkowo w czwartek) wracamy do sali koncertowej. Na inaugurację 44. sezonu artystycznego POS usłyszymy utalentowanych uczniów płockiej szkoły muzycznej. Przed publicznością zaprezentują się: Krzysztof Oprawka, Maria Balkowska, Sylwia Mękarska , Kinga Michalak, Julia Chętka i Monika Piecka, Artur Mycroft i Antonina Ogończyk-Mąkowska. Młodym muzykom będzie towarzyszyć Płocka Orkiestra Symfoniczna pod batutą Katarzyny Tomali-Jedynak.

44. sezon artystyczny zainauguruje koncert „Płockie talenty", który do tej pory odbywał się w czerwcu, ale z powodu pandemii musiał zostać odwołany. Wykonawcy tej edycji to bardzo zdolni młodzi muzycy, którzy grają na różnych instrumentach: od wiolonczeli, fortepianu po klarnet i trąbkę. Są laureatami wielu konkursów. Dla kilku z nich występ z Płocką Orkiestrą Symfoniczną będzie debiutem.

Krzysztof Oprawka z klasy Marka Chojnackiego gra na skrzypcach. Jego przygoda z muzyką rozpoczęła się w wieku 5 lat. Pierwszy wybór to była gitara. Ostatecznie zdecydował się na instrument smyczkowy. – *Okazało się, że gra na tym instrumencie przychodzi mi z naturalną łatwością i daje dużo przyjemności* – mówi.

W sali koncertowej PSM wystąpią: Maria Balkowska (fortepian), Sylwia Mękarska (klarnet), Kinga Michalak (trąbka), Julia Chętka, Monika Piecka (śpiew), Artur Mycroft, Antonina Ogończyk-Mąkowska (wiolonczela), Krzysztof Oprawka (skrzypce).

Płockim Talentom towarzyszyć będzie Płocka Orkiestra Symfoniczna pod batutą Katarzyny Tomali-Jedynak, dyrygentki współpracującej z Teatrem Wielkim w Poznaniu, nominowanej do XII Teatralnych Nagród Muzycznych im. Jana Kiepury w kategorii „Najlepszy Dyrygent".

Usłyszymy: Koncert d-moll na fortepian i orkiestrę, BWV 1052, I cz. J. S. Bacha, Recytatyw i Dumkę Zosi „Okropny ten poranek…" z opery „Flis" Moniuszki, I Koncert wiolonczelowy a-moll op. 33 cz. I Saint-Saënsa, Koncert f-moll op. 73 na klarnet i orkiestrę Webera, Koncert trąbkowy As-Dur Arutiuniana, Koncert wiolonczelowy e-moll op. 85 cz. I i II Elgara, Taniec Hiszpański nr 1 z „La vida breve" Falli w opracowaniu Fritza Kreislera, Arietta Cherubina „Voi che sapete" z opery Wesele Figara Wolfganda Amadeusza Mozarta.

Bilety w cenie 30 zł można nabyć w kasie biletowej POS oraz poprzez serwis Bilety24. Początek koncertu o godzinie 19.00. Radzimy przyjść odpowiednio wcześniej, ponieważ widzowie są zobowiązani do wypełnienia oświadczenia o stanie zdrowia. Pamiętajmy o zabraniu maseczek.

(lesz)

archiwum

eprasa.pl 9e4c434644

GRUPA CEDROB®

Największy polski producent mięsa

Lider w produkcji drobiu i trzody chlewnej oraz uznany producent wędlin.

www.grupacedrob.pl

REKLAMA

SA-101

eprasa.pl 9e4c434644

Trwa budowa bloku przy ul. Kleeberga

Przybędzie ponad 60 mieszkań

Trwa budowa kolejnego bloku mieszkalnego przy ulicy Kleeberga na niewielkim osiedlu MTBS.

Inwestycję prowadzi Miejskie Towarzystwo Budownictwa Społecznego, a wykonawcą jest firma WIXBUD. W tym budynku, podobnie jak w pierwszym bloku przy Kleeberga, znajdą się m.in. mieszkania przeznaczone dla ludzi młodych, w ramach autorskiego programu płockiego samorządu „Mieszkania na start".

Sam budynek już stoi, trwają miedzy innymi prace przy jego elewacji, której część jest już gotowa. – *Budynek będzie gotowy w połowie przyszłego roku. Nie będzie to jedyny blok z „mieszkaniami na start". Kolejne budynki zostaną także oddane do użytku na Starówce oraz na Skarpie* – powiedział podczas ubiegłotygodniowego, internetowego spotkania z mieszkańcami prezydent Płocka Andrzej Nowakowski.

Obiekt będzie miał cztery kondygnacje. W budynku znajdzie się 65 lokali mieszkalnych o powierzchni od 34,28 mkw. do 69,78 mkw. Będzie też jedno mieszkanie o powierzchni 236 mkw. przeznaczone na rodzinny dom dziecka.

Do wszystkich kondygnacji, w tym także do garażu, będzie zapewniony dostęp dla osób niepełnosprawnych, przy pomocy czterech wind osobowych.

W poziomie piwnic będzie garaż wielostanowiskowy oraz komórki lokatorskie, pomieszczenia techniczne, porządkowe oraz pomieszczenie węzła centralnego ogrzewania. Przed budynkiem będzie 37 miejsc postojowych. W ramach inwestycji powstaje też droga dojazdowa oraz modernizowana jest ul. Kleeberga, prowadząca do miejskiego żłobka. Budynek ma być oddany do eksploatacji w maju 2021 roku.

J. Danieluk

Trwa budowa kolejnego bloku MTBS przy ul. Kleeberga

Koszt inwestycji to ponad 15 mln 760 tys. zł. Bezzwrotne dofinansowanie pozyskane z BGK wyniesie 45 proc. kwalifikowanych kosztów, czyli ponad 5 mln zł.

We wrześniu 2018 roku, na tym samym osiedlu został oddany do użytku blok z blisko 70 mieszkaniami. Posiada 4 kondygnacje, kryje go płaski stropodach, a w poziomie piwnic jest wbudowany garaż wielostanowiskowy. Zapewniony został dostęp dla osób niepełnosprawnych do wszystkich kondygnacji, w tym także do garażu, przy pomocy 4 wind osobowych. Zgodnie z planem zagospodarowania terenu zrealizowano 35 zewnętrznych, ogólnodostępnych miejsc postojowych oraz plac zabaw. Windy mają możliwość zatrzymania się na poziomie wejścia do budynku, na poziomie chodnika. Budynek jest wykonany w technologii tradycyjnej, na ławach i stopach żelbetowych, monolitycznych. Konstrukcję nośną budynku stanowią ściany wewnętrzne i zewnętrzne, murowane z silikatowych elementów drobnowymiarowych, ze stropami monolitycznymi. Ściany zewnętrze ocieplone są na całej powierzchni tzw. metodą lekką mokrą, warstwą izolacyjną ze styropianu grubości aż 20 cm, co zapewnia współczynnik przenikalności cieplnej oraz standard energetyczny budynku na niespotykanym dotychczas w Płocku poziomie.

W poziomie piwnic znajdują się oprócz garaży także komórki lokatorskie, pomieszczenia techniczne, porządkowe oraz pomieszczenie węzła centralnego ogrzewania. W budynku o łącznej powierzchni użytkowej: 5321,21 metrów kwadratowych znajduje się w sumie 68 lokali mieszkalnych o powierzchni od 34,28 metrów kwadratowych do 69,78 metrów kwadratowych oraz 29 stanowisk postojowych w garażu wielostanowiskowym. Koszt pierwszego to 13 154 583,09 zł, z czego przyznane dofinansowanie z Banku Gospodarstwa Krajowego wyniosło 45% kwalifikowanych kosztów inwestycji.

Dla kogo „Mieszkania na start"?

Nabór wniosków na mieszkania, które będą przyznawane w przyszłym roku, już trwa. Będą przyjmowane do 30 września. Wniosek mogą złożyć osoby w wieku od 18 do 35 lat. Przy gospodarstwie jednoosobowym minimum dochodowe wynosi od 2 400 do 4 331,47 zł brutto, przy dwuosobowym – od 1 800 do 4 265,17 zł brutto, a przy trzyosobowym lub większym – od 1 500 do 3 198,88 złotych brutto. Lokal mogą także wynająć osoby bez minimum dochodowego, pod warunkiem, że znajdą osobę posiadającą dochód, która za nie poręczy. To daje możliwość wynajęcia lokalu mieszkalnego na przykład przez niepracujących studentów, lub przez osoby pracujące, które nie mogą wykazać dochodu za rok poprzedni.

Co ważne, osoby, które starają się o mieszkanie w ramach programu „Mieszkanie na start", nie mogły w okresie 5 lat przed złożeniem wniosku wyzbyć się tytułu prawnego do lokalu mieszkalnego. Kolejnym warunkiem jest nieposiadanie tytułu prawnego do lokalu mieszkalnego lub nieruchomości, której wartość przewyższa iloczyn maksymalnej powierzchni lokalu przewidzianego dla danego gospodarstwa domowego i wskaźnika wartości odtworzeniowej jednego metra kwadratowego powierzchni użytkowej, obowiązującego w dniu złożenia wniosku lub jego aktualizacji. Obecnie wskaźnik ten w województwie mazowieckim wynosi 3 729,55 złotych.

Jacek Danieluk

WIEŚCI Z WINIAR

Wojewódzki Szpital Zespolony im. Marcina Kacprzaka w Płocku

Stanisław Kwiatkowski, dyrektor Wojewódzkiego Szpitala Zespolonego w Płocku. – *Z pewnością przed nami kolejny, trudny czas. Mam nadzieję, że przepracowane już w czasie pandemii procedury pozwolą nam chronić się przed zakażeniami. Ale tu jest ogromna rola świadomości i poczucia obowiązku. Dlatego do wszystkich kieruję słowa apelu o przestrzeganie prostych, podstawowych, ale jakże ważnych zasad. Mycie i dezynfekcja rąk, zachowanie zasady dystansu, noszenie maseczek. To nas nic nie kosztuje, a pozwoli zapewnić bezpieczeństwo sobie i innym. Każdy powinien czuć odpowiedzialność społeczną. O to szczególnie proszę pacjentów. Każdy, kto czeka na planowy zabieg operacyjny, niech zrobi sobie chociaż tydzień przed przyjęciem samoizolację. Unika wyjazdów, przebywania w zaludnionych miejscach, gdzie ryzyko zarażenia się i zachorowania jest dużo większe. To jak mówiłem nic nie kosztuje, a stanowi ogromną profilaktykę. Mając na uwadze bezpieczeństwo personelu, pacjentów każdą osobę przyjmowaną do szpitalnego oddziału ratunkowego traktujemy jak potencjalnie zakażoną. To lekarz SOR będzie decydował po wstępnym wywiadzie i ocenie, czy należy wykonać test w kierunku COVID 19.*

Artykuł powstał przy współpracy z Wojewódzkim Szpitalem Zespolonym

Dodatkowe procedury, więcej izolatek i apele do pacjentów

Szpital przygotowuje się na jesienną falę zachorowań

Nadchodząca jesień to dla Wojewódzkiego Szpitala Zespolonego w Płocku czas przygotowania na zapowiadaną drugą falę zachorowań. W tym celu do końca sierpnia została opracowana specjalna strategia działania i funkcjonowania placówki. Ta zakłada oczywiście utrzymanie dotychczasowych zaleceń inspekcji sanitarnej, stosowanie obostrzeń związanych między innymi z zakazem odwiedzin czy rygorystycznymi procedurami dotyczącymi wejścia do samej placówki. Ale to również działania dotyczące zakupu aparatu do wykonywania na miejscu szybkich, wiarygodnych testów w kierunku koronawirusa dla pacjentów szpitala czy przygotowania izolatek na każdym ze szpitalnych oddziałów.

Dyrektor szpitala na Winiarach Stanisław Kwiatkowski mówiąc o wdrażanej już strategii podkreśla, że ma ona ochronić szpital przed zapowiadaną falą zachorowań na koronawirusa, ewentualnymi źródłami zakażenia wewnątrz szpitala i zderzeniem się z COVID 19. – *Dotychczasowe, półroczne praktyki, zdobyte podczas walki z koronawirusem pozwoliły na zdobycie doświadczenia w tej pracy i wiedzy, jak radzić sobie w warunkach epidemii. Jakie kierunki działania przyjmować ewentualnie na z pewnością trudny czas jesienny, kiedy to zachorowania na koronawirusa nałożą się na sezonowe zachorowania grypowe* – mówi dyrektor Kwiatkowski.

Dariusz Ossowski

Jak na jesień i prognozy o drugiej fali zachorowań przygotowuje się szpital? Stanisław Kwiatkowski mówi, że to oczywiście w pierwszej kolejności dobre przygotowanie do pracy oddziału zakaźnego. Ten płocki, mimo że od czerwca nie jest dedykowany do leczenia pacjentów z COVID 19, będzie przyjmował pacjentów z koronawirusem. Tu już w czasie pandemii oddział przeorganizowano tak, aby pacjenci mogli przebywać w oddzielnych salach z łazienkami. Na mającym 26 łóżek oddziale przygotowano 18 izolatek z łazienkami. – *Pacjenci w ciężkim stanie będą przewożeni do innych placówek medycznych. W naszym przypadku najprawdopodobniej będzie to Warszawa* – tłumaczy dyrektor Kwiatkowski.

W sytuacji, gdyby liczba miejsc na oddziale zakaźnym okazała się zbyt mała, szpital przygotowany jest do natychmiastowego przeorganizowania pracy i przystosowania na potrzeby leczenia COVID 19 oddziału dermatologicznego, a w następnej kolejności oddziału okulistycznego.

Izolatki na każdym oddziale

W ramach zabezpieczania oddziałów, pacjentów i personelu, na każdym ze szpitalnych oddziałów przygotowywane są 2 – 3 izolatki. Takie już mają między innymi oddziały kardiologiczny, internistyczny. Jak informuje dyrektor Kwiatkowski, docelowo będzie je miał każdy oddział.

Jeszcze we wrześniu do szpitala ma trafić zamówiony w kwietniu aparat do wykonywania testów w kierunku koronawirusa. Testy dla pacjentów szpitala czy w uzasadnionych przypadkach personelu będą wykonywane w ciągu kilku godzin. – *Czas uzyskania wyniku ma szczególnie istotne znaczenie w tej sytuacji. Będziemy w stanie szybko odróżnić koronawirusa od innej choroby zakaźnej* – mówi Stanisław Kwiatkowski.

Aparat został zakupiony ze środków samorządu województwa mazowieckiego. Jego koszt wynosi 500 tys. zł. Jeszcze jesienią przy wejściu do poradni specjalistycznych będzie wybudowana wiata osłaniająca czekających pacjentów.

Jesienią w szpitalu zostaną utrzymane wszystkie obowiązujące dotychczas obostrzenia: ankiety przy wejściu na teren szpitala, pomiar temperatury, zakaz odwiedzin.

rad

eprasa.pl 9e4c434644

Zarząd Mazowsza z absolutorium i wotum zaufania

Radni Mazowsza udzielili zarządowi województwa absolutorium i wotum zaufania. Zeszłoroczny budżet był mocno inwestycyjny. Zamknął się nadwyżką w wysokości 91,9 mln zł, a zadłużenie zmniejszyło się o blisko 200 mln zł.

Pozytywną opinię o sprawozdaniu z wykonania budżetu województwa mazowieckiego za 2019 r. wydała Regionalna Izba Obrachunkowa w Warszawie. Stabilną perspektywę Mazowsza potwierdziła również agencja ratingowa FITCH. Marszałek **Adam Struzik** podziękował radnym za zaufanie i podsumował zeszłoroczne działania – *Ubiegły rok to jeden z największych w historii Mazowsza budżetów. Ponad 1 mld zł przeznaczyliśmy na inwestycje drogowe, w służbie zdrowia czy kulturze. Kontynuowaliśmy dotychczasowe i uruchomiliśmy nowe programy wsparcia dla samorządów lokalnych. Jednym słowem to był bardzo dobry rok.*

Fot. Dariusz Ossowski

Zrealizowaliśmy wiele inwestycji. Przed nami kolejne ważne projekty – mówili członkowie zarządu

Silny budżet

W 2019 r. dochody województwa wyniosły **3,3 mld zł**. Rok 2019 zamknął się nadwyżką budżetową w wysokości **91,9 mln zł**. Co ważne, o blisko **200 mln zł** zmniejszyła się kwota długu. W 2019 r. wydatki województwa wyniosły 3,2 mld zł. Największą pulę środków – ponad **1,2 mld zł** stanowiły wydatki na transport. Kolejne pozycje to „janosikowe" – 509 mln zł, ochrona zdrowia – 366 mln zł i kultura – 316 mln zł.

Ponad miliard zł na inwestycje

Największe środki ok. 590 mln zł władze Mazowsza przeznaczyły na inwestycje drogowe. Nie zabrakło tez inwestycji w szpitalach czy placówkach edukacyjnych i kulturalnych. W zeszłorocznym budżecie Mazowsza znalazły się m.in. zakup aparatury i modernizacja infrastruktury Wojewódzkiego Szpitala Zespolonego w Płocku (10,6 mln zł), rozbudowa skrzyżowania na rondzie w Gostyninie ul. Legionów Polskich i Kościuszki (3,7 mln zł), zakup ambulansów dla płockiego pogotowia (3,4 mln zł) czy budowa zintegrowanego systemu zabezpieczenia ekspozycji w Muzeum Wsi Mazowieckiej w Sierpcu (5,6 mln zł).

Solidarnie z samorządami

Samorząd Mazowsza w 2019 r. kontynuował, a także uruchomił nowe **programy wsparcia.** W ubiegłym roku mazowieckie samorządy z subregionu płockiego otrzymały **ponad 14 mln zł** na rewitalizację zabytków, remonty strażnic OSP, zakup wozów strażackich i sprzętu pożarniczo-gaśniczego, rozbudowę i modernizację obiektów sportowych, tworzenie małej architektury, wyposażenie pracowni językowych i informatycznych, ochronę powietrza czy ogródki działkowe.

Mazowsze sprawnie wydaje środki unijne

W tej perspektywie unijnej (2014-2020) Mazowsze ma do wykorzystania aż **8,82 mld zł z UE.** Region jest na ostatniej prostej. Mimo olbrzymiej skali, jest pod tym względem w czołówce regionów. – *Zaangażowaliśmy już prawie całą pulę środków w ramach Regionalnego Programu Operacyjnego. To przekłada się na szereg ważnych dla mieszkańców inwestycji. Wśród dużych realizowanych projektów jest m.in. budowa obwodnicy Gąbina, której wartość to ponad 47 mln zł czy rozbudowa Muzeum Mazowieckiego w Płocku za ponad 13,5 mln zł* – podsumowuje wicemarszałek **Wiesław Raboszuk.** Zaangażowanych zostało już ponad **92 proc.** środków w ramach RPO WM. Samorząd Mazowsza zatwierdził do dofinansowania ok. 3600 projektów na ponad 7,3 mld zł, podpisał z beneficjentami 3300 umów na kwotę 6,97 mld zł.

Zdaniem radnych województwa

Mirosław Adam Orliński
wiceprzewodniczący sejmiku województwa mazowieckiego

Rok 2019 był dobrym rokiem dla Mazowsza, m.in. udało się zmniejszyć zadłużenie o 200 mln zł. Z drugiej strony nasze województwo osiągnęło wysokie dochody. To wszystko świadczy o tym, że przesłanki o planowanym podziale Mazowsza nie mają żadnego uzasadnienia merytorycznego ani gospodarczego. Absolutorium zarządowi województwa zostało udzielone głosami Koalicji Obywatelskiej i Polskiego Stronnictwa Ludowego. To pokazuje, że ta koalicja dobrze rządzi, a mieszkańcy nie czują potrzeby zmian.

Konrad Wojnarowski

Dobrze wykonany budżet za 2019 rok, wygospodarowane środki na wiele programów pomocowych dla gmin, powiatów, strażaków, działkowców, ale także instrument aktywizacji sołectw, wsparcie infrastruktury sportowej czy program ochrony powietrza pokazują, że samorząd województwa mazowieckiego dba o zrównoważony rozwój Mazowsza. Przed nami jednak wiele pracy. Sejmik zawsze będzie starał się wspierać każdą inwestycję, która jest istotna z punktu widzenia mieszkańców.

Paweł Obermeyer

Zarząd województwa zasłużył na absolutorium. Ubiegłoroczny budżet zakładał szereg ważnych inwestycji, które zostały zrealizowane. Wśród nich były duże, infrastrukturalne np. drogowe czy w szpitalach i placówkach kulturalnych, ale też mniejsze, jak tworzenie nowoczesnych pracowni szkolnych, remonty świetlic wiejskich i strażnic, doposażanie strażaków. W tym roku kontynuujemy nasze programy pomocowe i dalej wspieramy samorządy lokalne w realizacji ważnych dla mieszkańców projektów.

Samorządy w obronie jedności Mazowsza

Coraz więcej samorządów lokalnych wyraża swój sprzeciw wobec zapowiadanemu przez polityków PiS podziałowi województwa mazowieckiego.

Rady miast, powiatów i gmin z Mazowsza chcą zachowania integralności województwa. Samorządy podkreślają, że konsekwencje podziału województwa odczuliby przede wszystkim mieszkańcy, dlatego taka decyzja nie może zostać podjęta bez ich udziału. Na to właśnie zwraca uwagę **Rada Miejska w Drobinie**, w stanowisku której czytamy: *Nie godzimy się na arbitralne rozstrzyganie o naszym losie za naszymi plecami i plecami mieszkańców – członków wspólnot samorządowych (…) Rada Miejska w Drobinie podkreśla, że propozycja podziału Województwa Mazowieckiego musi zostać poddana szerokim konsultacjom społecznym z mieszkańcami Mazowsza oraz uzależniona od wyników tych konsultacji.*

Województwo mazowieckie jest jednym z najdynamiczniej rozwijających się regionów w Polsce i Europie. Rady gmin wskazują, że rozdzielenie wspólnego organizmu na dwie odrębne części doprowadzi do poważnych problemów z ich funkcjonowaniem. Podział spowodowałby, że Warszawa i okalające ją powiaty płaciłyby gigantyczne „janosikowe", a pozostała część „mazowiecka" byłaby zmuszona utrzymać drogi, szpitale i instytucje publiczne za 13 proc. dotychczasowych dochodów.

W swoich stanowiskach zaniepokojenie wyrażają też inne mazowieckie gminy i miasta m.in. **Mochowo, Lipowiec Kościelny, Łąck, Stary Szelków, Teresin, Izabelin, Siemiątkowo, Długosiodło, Załuski czy Ciechanów**.

Materiał przygotowany we współpracy z Urzędem Marszałkowskim Województwa Mazowieckiego

SAMORZĄD MAZOWSZA NAGRODZI INNOWATORÓW

Jeśli prowadzisz własną firmę, która może pochwalić się innowacyjnymi rozwiązaniami lub twoja praca doktorska dotyka tematów związanych z innowacyjnością, nie czekaj i wyślij zgłoszenie do konkursu Innowator Mazowsza. Nabór trwa do 30 września br.

Ideą konkursu jest wspieranie i promowanie postaw proinnowacyjnych oraz budowanie świadomości wśród mieszkańców Mazowsza. Marszałek województwa **Adam Struzik** zaznacza, że kluczową w rozwoju innowacyjności jest współpraca między naukowcami a firmami. – *Zależy nam na transferze wiedzy, technologii, pomysłów, wynalazków ze świata nauki do świata produkcji. Właśnie temu służy nasz konkurs* – dodaje marszałek.

Innowacyjna Firma

Warunkiem udziału jest prowadzenie na Mazowszu firmy z sektora mikro, małych i średnich przedsiębiorstw zarejestrowanej nie wcześniej niż od 1 stycznia 2014 r. Ocenione zostaną nowe produkty lub usługi, a także nowoczesne rozwiązania technologiczne, organizacyjne i marketingowe w codziennej praktyce biznesowej.

Innowacyjny Naukowiec

O nagrody mogą powalczyć naukowcy z zakończonym przewodem doktorskim lub stopniem doktora uzyskanym w ciągu ostatnich 4 lat. Przedmiot pracy powinny stanowić innowacyjne rozwiązania możliwe do wdrożenia w praktyce gospodarczej.

Jak zgłosić się do konkursu?

Wystarczy przesłać drogą elektroniczną formularz aplikacyjny wraz z wymaganymi załącznikami. Formularz można znaleźć na stronie internetowej **www.innowacyjni.mazovia.pl**. Nabór trwa **do 30 września br.**

Atrakcyjne nagrody

Zwycięzcy w kategorii „Innowacyjna Firma" otrzymają: I miejsce – **30 tys. zł** , II miejsce – **20 tys. zł** oraz III miejsce – **15 tys. zł** zaś w kategorii „Innowacyjny Naukowiec": I miejsce – **20 tys. zł**, II miejsce – **15 tys. zł** i III miejsce – **10 tys.** zł. **Jak podkreśla wicemarszałek Wiesław Raboszuk** – *Oprócz nagród finansowych, wyróżnieni mogą liczyć na szereg benefitów m.in. branżowe szkolenia, studia podyplomowe czy wsparcie i doradztwo ekspertów.*

eprasa.pl 9e4c434644

Zawodnicy Zwoleń Team mistrzami wieloboju

Najlepsi w Tomaszowie Lubelskim

Zawodnicy oraz trener UKS Zwoleń Team okazali się liderami wieloboju wrotkarskiego w Polsce. Zawody rozegrane w przedostatnim dniu wakacji pokazały, że na sportowców spod Gostynina nie ma mocnych. Mistrzowie za całokształt swoich dokonań zostali nagrodzeni przez gminę Gostynin nagrodami finansowymi.

Uczniowski Klub Sportowy Zwoleń Team w tym roku swój główny obóz wakacyjny w sierpniu zorganizował w Dusznikach Zdroju. Był on współfinansowany ze środków Ministerstwa Sportu i Turystyki – Program KLUB 2020. W szkoleniu uczestniczyła wyselekcjonowana 10-osobowa grupa przygotowująca się do torowych Mistrzostw Polski, które mają odbyć się we wrześniu.

W Dusznikach rolkarze ze Zwolenia odbyli pierwszy trening na specjalistycznym 200-metrowym torze z profilowanymi „łukami". Atmosfera była bardzo dobra, bowiem od początku dało się odczuć mobilizację i zaangażowanie każdego z uczestników obozu. Młodzi sportowcy otrzymali wsparcie w postaci pomocy Aleksandry Glamkowskiej, zawodniczki UKS Orlicy Duszniki-Zdrój / Powerslide Polska, wielokrotnej Mistrzyni Polski.

– Podczas tygodniowego obozu zrealizowaliśmy 12 jednostek treningowych na torze dusznickim, w których utrwalaliśmy pozycje startowe na komendy podczas biegów 100, 200 metrowych (na czas). Doskonaliliśmy również przyspieszenia na prostej, krok skrzyżny na profilowanych wirażach, zmiany w „peletonie", sztafety trójek. Jednym z mocnych akcentów był trening z oporem: spadochronów, współćwiczącego. Były również treningi ukierunkowujące młodzież na rywalizację podczas startów 500 metrowych (z rozwiązaniami taktycznymi) – relacjonują organizatorzy obozu.

UKS Zwoleń Team

Zawodnicy ze Zwolenia byli najlepsi w wieloboju wrotkarskim

Nie obyło się również bez mocnych rund na czas, w których Klaudia Tyszkiewicz - Mistrzyni Polski ze Zwolenia mogła zmierzyć się z Markiem Grzywą, utalentowanym zawodnikiem wrotkarstwa/short-track z Gdańska (klub Jabra Team).

Oprócz treningów zawodnicy mieli też czas na rekreację. Zobaczyli piękne okolice i mieli czas na rozrywkę: wybrali się na pieszą wycieczkę na Błędne Skały, zwiedzali z przewodnikiem uzdrowiskową Kudowę Zdrój, wzięli udział w wycieczce do kopalni złota w Złotym Stoku, integrowali się podczas gier planszowych, zabawy w kalambury, gry w bilarda, tenisa stołowego czy cymbergaja.

Pobyt na obozie w Dusznikach Zdroju przyniósł efekty. W dniu 30 sierpnia w Tomaszowie Lubelskim na zakończenie wakacji rozegrano najliczniejsze zawody w jeździe szybkiej w Polsce. Na starcie zawodów pod nazwą „Dzieciaki na medal" stanęło 182 uczestników. Polski Związek Sportów Wrotkarskich zlecił organizację zawodów TUKS RST Roztocze, za środki z Ministerstwa Sportu. Odbyły się one na 200-metrowym torze wrotkarskim RSS Arena Roztocze o nawierzchni Vesmaco. Były trudne, ponieważ temperatura powietrza wynosiła ponad 33 st. C.

Organizator postawił sobie wysokie wymogi logistyczne, gdyż 182 startujących zmierzyło się w trzech konkurencjach: biegu na czas, sprincie i w biegu na eliminacje. Reprezentanci UKS Zwoleń Team w klasyfikacji wielobojowej zajęli następujące miejsca:

1 miejsce - Nadia Machała (juniorka D);

2 miejsce - Natalia Sarzala (juniorka C);

2 miejsce - Wiktor Sobiecki (junior C);

2 miejsce - Klaudia Tyszkiewicz (kadetka);

1 miejsce - Łukasz Flejszer (senior).

Ponadto Zuzanna Grzelecka zajęła 1 miejsce w finale B na 10 rund.

Nie dziwi więc fakt, że przedstawiciele właśnie tego klubu otrzymali od gminy Gostynin nagrody finansowe za osiągnięcia w działalności sportowej w roku 2019. Klaudia Tyszkiewicz przyjęła nagrodę w wysokości 3 tys. zł za wysokie wyniki we współzawodnictwie krajowym (wrotkarstwo szybkie), natomiast trener Łukasz Flejszer nagrodę w wysokości 2 tys. zł za szkolenie zawodników osiągających wysokie wyniki sportowe we współzawodnictwie krajowym.

Dla pełni informacji trzeba dodać, że trzecią z nagród w wysokości 1 tys. zł za popularyzowanie i promocję sportu oraz organizację zawodów sportowych otrzymał Krzysztof Kokosiński, były prezes Klubu Sportowego „Błyskawica" Lucień.

(eg)

21. raz spotkali się „U Wójta"

Lato, malarstwo i śpiew

W niedzielę, 30 sierpnia 2020 r. w Neoklasycystycznym Pałacu w Lucieniu odbyło się zakończenie XXI Ogólnopolskiego Pleneru Malarskiego „U Wójta", połączonego z warsztatami plastycznymi dla młodzieży. Jego organizatorami byli: Edmund Zieliński, wójt Gminy Gostynin oraz Cezary Szymczak, dyrektor Gminnego Centrum Kultury i Tradycji Wsi Gminy Gostynin w Białem.

Plener „U Wójta" rozpoczął się 23 sierpnia w pałacu, w którym mieści się Szkoła Podstawowa w Lucieniu, z udziałem artystów malarzy oraz młodzieży szkolnej. Rozpoczęto muzycznie, krótkim występem Gminnej Orkiestry Dętej „Foxodeon" oraz Gminnego Chóru „Vox Cordis" pod dyrekcją i batutą Katarzyny Lisickiej, przy akompaniamencie Macieja Bieńka (pianino) i Stanisława Staniszewskiego (akordeon). Oficjalnego otwarcia XXI pleneru i warsztatów dokonał Edmund Zieliński, wójt gminy Gostynin.

Uczestnicy minutą ciszy uczcili pamięć o malarzach, którzy zmarli, a przez wiele lat uczestniczyli w lucieńskich plenerach malarskich. Byli to m.in.: Karol Syta, Paweł Tencer, Teresa Wojno, Zdzisław Grad. Po tej ważnej chwili refleksji przedstawiono tegorocznych uczestników malarskiego spotkania. Wśród nich znaleźli się: Maja Wojnarowska, Anna Łuczyńska, Anna Michalak, Eleonora Baranowska, Elżbieta Helak, Joanna Cedro, Zenobia Ogrodzińska, Barbara Perlikowska oraz Zofia Samusik-Zaremba.

Centrum w Białem

Plener z udziałem młodzieży otworzył Cezary Szymczak, dyrektor GCKiTW Gminy Gostynin w Białem

Podczas otwarcia wręczono materiały plastyczne uczestnikom warsztatów, laureatom konkursu plastycznego „Mazowsze - mnie ta ziemia od innych droższa…", zorganizowanego przez Gminne Centrum Kultury i Tradycji Wsi Gminy Gostynin w Białem. Otrzymali je: Szymon Czerwiński, Natalia Augustyniak - uczniowie Szkoły Podstawowej w Teodorowie; Oliwia Kostuniak, Nina Sochacka, Julia Kujawa - uczennice Szkoły Podstawowej im. Bohaterów 1 grudnia 1939 r. w Emilianowie; Julia Dembowska - uczennica Szkoły Podstawowej im. Marii Kownackiej w Sokołowie.

Otwarciu pleneru towarzyszyły dwie wystawy - prac artystów oraz rzeźby Stanisława Augustyniaka z Gostynina. Na zakończenie spotkania goście wysłuchali koncertu w wykonaniu orkiestry „Foxodeon" oraz Gminnego Chóru „Vox Cordis".

Z kolei 30 sierpnia uroczyste zakończenie pleneru otworzył Cezary Szymczak, dyrektor Centrum w Białem. Wójt Edmund Zieliński wraz z komisarzem pleneru Mają Wojnarowską otworzyli wernisaż malarstwa tworzonego, podczas pleneru i warsztatów. Wójt podziękował artystom i uczniom za uczestnictwo w plenerze oraz pogratulował pięknych prac, które wzbogacą zbiory gminy Gostynin. Podczas trwania imprezy panie ze Stowarzyszenia Aktywnych Kobiet Bielawy – Zwoleń częstowały jej uczestników słodyczami własnego wyrobu.

Punktem kulminacyjnym finału pleneru była Gala Operowo-Operetkowa, z udziałem Beaty Wardak (mezzosopran) i Leszka Świdzińskiego (tenor). Beata Wardak występuje na scenach teatrów operowych w Polsce, Niemczech, Francji, Holandii, Austrii, Portugalii, Hiszpanii, Japonii. Ma w dorobku liczne płyty, spektakle autorskie i film oparty na pieśniach F. Chopina.

Obecnie jest solistką w Warszawskiej Operze Kameralnej oraz bierze udział w licznych festiwalach krajowych i zagranicznych. Jest założycielem Europejskiej Fundacji Promocji Sztuki Wokalnej działającej od 2004 r., w której pełni funkcję prezesa. W ramach działalności fundacji organizuje liczne koncerty w kraju i za granicą. Jest również twórcą Festiwalu Operowo-Operetkowego na Mazowszu (Gala w Lucieniu odbywa się w jego ramach).

Beacie Wardak towarzyszył Leszek Świdziński, tenor. Artysta jest solistą Polskiej Opery Królewskiej. Ma w repertuarze liczne partie w dziełach operowych, oratoryjnych, operetkowych. Wszechstronne umiejętności zapewniają różnorodność kreowanych przez niego ról. Nagrał wiele płyt, a także muzykę do filmu opartego na pieśniach F. Chopina oraz do filmu „Belcanto". Realizuje się także w pracy pedagogicznej, prowadząc klasę śpiewu solowego w Zespole Państwowych Szkół Muzycznych im. Fryderyka Chopina w Warszawie.

Koncert w Lucieniu z udziałem gwiazd estrady operowej prowadził aktor i śpiewak Maciej Tomaszewski. Arie, duety i piosenki świata poza wymienionym trojgiem śpiewaków zaprezentowali ponadto: Michał Romanowski, Kim Ae-Ran, Aleksandra Hofman, Karolina Wiewióra, Stanisław Młyński, Mateusz Tomaszewski, przy akompaniamencie La Boheme de Varsovie.

(eg)

eprasa.pl 9e4c434644

Kasztelan zachęca do oszczędzania wody

Deszczówkę łap waść...

Marka Kasztelan wystartowała z nową ekologiczną kampanią pod nazwą „Pieczą Otaczamy". Tym razem w ramach ochrony środowiska zachęca do oszczędzania wody chociażby przez łapanie deszczówki. Inicjatywa będzie wspierana przez konkursy ekologiczne dedykowane mieszkańcom powiatu sierpeckiego. A w Sierpcu powstanie także ogród deszczowy.

Kampania ma zwiększyć świadomość ekologiczną Polaków i zwrócić uwagę na konieczność oszczędzania wody. Planowane działania obejmą m.in. realizację zielonych inwestycji na terenie Sierpca, z którego wywodzi się Browar Kasztelan oraz konkursy ekologiczne dedykowane mieszkańcom powiatu sierpeckiego.

Pomysłodawcy proekologicznych działań zwracają uwagę, że problem suszy do niedawna kojarzył się głównie z krajami Afryki, Bliskiego Wschodu czy odległej Australii. Jednak deficyt wody coraz częściej odczuwalny jest w wielu regionach Polski. By ograniczyć postęp i skutki tego negatywnego zjawiska, marka Kasztelan zainicjowała program „Pieczą Otaczamy". Inicjatywa ma zachęcać do odpowiedzialnego i oszczędnego korzystania z wody oraz promowania małej retencji. – *Wierzymy, że poprawa stanu środowiska naturalnego zależy od działań podejmowanych przez nas wszystkich – biznes, samorządy i osoby indywidualne. W ramach programu „Pieczą Otaczamy" chcemy edukować, inspirować i zachęcać do wspólnego wzięcia odpowiedzialności za przyrodę, zaczynając od najbliższego nam otoczenia* – mówi Beata Ptaszyńska-Jedynak, dyrektor ds. korporacyjnych w Carlsberg Polska.

– *Susza, obok powodzi, jest jednym z najbardziej dotkliwych zjawisk naturalnych oddziałujących na społeczeństwo, środowisko i gospodarkę. Co więcej, powoduje ona nie tylko obniżenie dostępności wody, ale także jej jakości. Polska jest obecnie jednym z krajów o najmniejszych zasobach wody w Unii Europejskiej, dlatego wszelkie działania i inicjatywy, które przyczyniają się do przeciwdziałania skutkom suszy, tak na skalę ogólnokrajową, jak i lokalnie są potrzebne* – mówi Paweł Przygrodzki, Dyrektor Centrum Hydrologicznej Osłony Kraju w Instytucie Meteorologii i Gospodarki Wodnej – Państwowym Instytucie Badawczym.

Kasztelańska ekoedukacja i zainicjowany właśnie program obejmują działania edukacyjne promujące postawy ekologiczne, zachęcające do oszczędnego i rozważnego gospodarowania wodą, np. wykorzystywania deszczówki. – *Koncepcja programu odwołuje się do postaci średniowiecznego kasztelana, czyli urzędnika, który „otaczał pieczą" podległy mu gród. Kasztelan posłuży się w tym celu specjalnym „Kasztelańskim Pocztem Obyczajów", tj. zbiorem prostych ekologicznych zasad, których przestrzeganie pozwoli poprawić stan środowiska i chronić zasoby wodne* – słyszymy w Carlsberg Polska o szczegółach powstania programu.

W pierwszej fazie programu działania skupią się głównie na rodzimym Sierpcu, gdzie powstanie ogród deszczowy, czyli przykład małej retencji, której rolą jest zbieranie i wykorzystywanie wody opadowej. – *W kwestii ochrony środowiska musi obowiązywać zasada „wszystkie ręce na pokład". Pozornie niewielkie działania, ale podejmowane przez nas wszystkich, mogą przełożyć się na ogromne zmiany z perspektywy natury. Woda ze złóż głębinowych w Sierpcu jest jedną z lepszych w kraju i musimy zadbać o ten hydrosystem, aby jak najdłużej służył mieszkańcom. Dzięki współpracy z marką Kasztelan i przy zaangażowaniu lokalnej społeczności, możemy w istotny sposób wpłynąć na otoczenie, w którym żyjemy i stan, w jakim je zostawimy kolejnym pokoleniom* – mówi Jarosław Perzyński, Burmistrz Miasta Sierpc.

UWAGA konkurs: wciel się w rolę Kasztelana

Jednym z elementów programu jest konkurs dla mieszkańców Sierpca pod nazwą: „Deszczówkę Łap Waść". Uczestnicy mogą wygrać piękne stągwie o pojemności 210 l, czyli zbiorniki do magazynowania deszczówki wraz z zestawem przyłączeniowym i kranikiem.

Aby wziąć udział w konkursie, należy wejść na stronę: www.PieczaOtaczamy.pl, wcielić się w rolę Kasztelana i odpowiedzieć na pytanie konkursowe, w którym uzasadni się, dlaczego woda jest tak ważnym zasobem i należy jej używać odpowiedzialnie i oszczędnie. Konkurs trwa od 31 sierpnia do 20 września, a nagrody zostaną przyznane autorom 30 najciekawszych odpowiedzi. Zwycięskie zgłoszenia zostaną wybrane przez jury złożone z przedstawicieli marki Kasztelan, Urzędu Miasta Sierpc oraz Fundacji Alter Eko, która m.in. będzie odpowiadała za realizację ogrodu deszczowego w Sierpcu. Wyniki konkursu zostaną ogłoszone 25 września na stronie www.PieczaOtaczamy.pl, gdzie znajdują się jego szczegóły i regulamin.

Szczegółowe informacje na temat idei programu „Pieczą otaczamy", dlaczego i w jaki sposób powinniśmy chronić i szanować zasoby wodne oraz o walorach małej retencji można znaleźć na dedykowanej stronie www.PieczaOtaczamy.pl. Strona zawiera także szereg ciekawostek na temat wody i porad w zakresie rozważnego nią gospodarowania. Na bieżąco będzie także uzupełniana o ekologiczne konkursy i inicjatywy towarzyszące programowi. Partnerami programu są Instytut Meteorologii i Gospodarki Wodnej oraz Urząd Miasta Sierpc.

Program „Pieczą Otaczamy" wpisuje się w ogłoszoną przed trzema laty strategię zrównoważonego rozwoju Grupy Carlsberg pod nazwą „Together Towards ZERO". Jednym z jego czterech głównych celów jest ZERO marnowania wody. Grupa Carlsberg zobowiązała się do obniżenia zużycia wody w browarach o 50% do 2030 r. W ubiegłym roku Grupa Carlsberg osiągnęła 12-procentową redukcję względnego zużycia wody (od 2015 r.). W Carlsberg Polska dobrym przykładem jest Browar Kasztelan, który w 2019 r. obniżył zużycie wody o 5 % (w por. do 2018), osiągając wynik 2,63 hl wody / hl gotowego piwa. Strategia zakłada również m.in. ograniczenie emisji dwutlenku węgla i redukcję zużycia energii.

Teresa Radwańska-Justyńska

Zjeżdżalnia w sierpeckim basenie już działa

35 metrów wodnego szaleństwa

Od kilku dni fani wodnych szaleństw mają w Sierpcu nową atrakcję. Mowa o zjeżdżalni wodnej, która z pewnością będzie ulubioną rozrywką szczególnie najmłodszych. Inwestycja, o wartości 195 570 zł, została w całości sfinansowana ze środków samorządu powiatu sierpeckiego.

O inwestycji, zatwierdzonej do realizacji przez radę powiatu, starosta sierpecki Mariusz Turalski informował już w lipcu, kiedy to rozpoczęła się instalacja zjeżdżalni. Pomysł jej montażu na terenie Krytej Pływalni poddał wicestarosta sierpecki Jarosław Ocicki. – *Ta ważna i tak długo oczekiwana inwestycja nie jest jeszcze naszym ostatnim słowem. Planujemy kolejne modernizacje i niespodzianki dla użytkowników Krytej Pływalni w Sierpcu* – zapowiadał wicestarosta Ocicki, podczas rozmowy telefonicznej w lipcu.

Prace wystartowały na początku wakacji. A na basenie zamontowano mającą 35 metrów długości zjeżdżalnię. Jak zwracał uwagę już podczas uroczystego otwarcia starosta sierpecki Mariusz Turalski, ten element Krytej Pływalni z pewnością zwiększy frekwencję klientów basenu, a także uatrakcyjni formę spędzania wolnego czasu. Przy okazji prac montażowych zmodernizowano instalację dezynfekcji wody na małym basenie, gdzie zamontowano lampy UV. – *To pierwsza z szeregu czterech bardzo ważnych inwestycji, jakie będą miały miejsce w najbliższym czasie. Kolejna to oddanie do użytku powiatowej ulicy Konstytucji 3 Maja, uruchomienie pracowni tomografii komputerowej oraz oddanie do użytku Warsztatów Terapii Zajęciowej w Ostrowach (gmina Gozdowo)* – mówił podczas uroczystego otwarcia zjeżdżalni starosta sierpecki Mariusz Turalski. I przypominał, że takiej sierpecki basen doczekał się po 22 latach działalności.

Uroczystość połączona była z rozstrzygnięciem konkursu plastycznego pod nazwą „Basen widziany oczyma dziecka". Na zwycięzcę czekała nagroda - rodzinny karnet na basen.

Przy okazji otwarcia zjeżdżalni wodnej warto podkreślić, że to kolejna inwestycja mająca poprawiać bazę sportowo-rekreacyjną na terenie powiatu. A o kolejnych przedsięwzięciach promujących i wspierających mocne, sportowe strony trwają już rozmowy. Takie odbywały się w połowie sierpnia, kiedy to starosta Mariusz Turalski uczestniczył w spotkaniu na zaproszenie Burmistrza Miasta Sulejów Wojciecha Ostrowskiego. Podczas spotkania omawiano dziedziny, w których oba samorządy chciałaby nawiązać współpracę.

Starosta Turalski zaznaczał, że Miasto i Gmina Sulejów oraz powiat sierpecki słyną z promowania sportu dzieci i młodzieży oraz inwestycji na rzecz poprawy infrastruktury sportowej. Rozmawiano o wspólnych projektach sportowo-rekreacyjnych dla dzieci i młodzieży. Miasto Sulejów było gospodarzem Mistrzostw Polski Juniorów Młodszych w Piłce Ręcznej Plażowej na wspaniałych obiektach Centrum Sportów Plażowych w Sulejowie. Starosta sierpecki odbył również spotkanie z Zarządem Łódzkiego Związku Piłki Ręcznej. Rozmowy dotyczyły samorządowego projektu sportowego o nazwie „Samorządowa Liga Piłki Ręcznej Plażowej" dla dzieci i młodzieży.

rad

Starostwo Powiatowe Sierpc

Spacerkiem po gminach

Bielsk

Podczas charytatywnego „Festiwalu smaków", który odbył się na placu w Bielsku, udało się zebrać kwotę 6050,40 zł i 12 euro. Wszystkie zebrane środki zostaną przekazane na leczenie małej mieszkanki gminy Bielsk – Jagody Mędrek, która zmaga się z rzadką chorobą genetyczną.

Bodzanów

Kolejna inwestycja drogowa realizowana na terenie gminy została zakończona. W Łagiewnikach powstało ponad 1100 metrów drogi z kruszywa. Zadanie zostało wykonane dzięki środkom pozyskanym z Urzędu Marszałkowskiego w ramach FOGR. Całkowity koszt zadania to 114 000 zł, z czego 55 000 zł stanowiło pozyskane dofinansowanie.

Brudzeń Duży

Gmina w partnerstwie z samorządem województwa mazowieckiego realizuje projekt „Mazowiecki program przygotowania szkół, nauczycieli i uczniów do nauczania zdalnego". W ramach projektu Szkoła Podstawowa w Brudzeniu Dużym otrzyma pakiet sprzętu w postaci m.in. zestawów komputerowych, laptopów, tabletów oraz drukarek. Wartość projektu wynosi 34 999 800,00 zł, natomiast dofinansowanie ze środków Unii Europejskiej to: 27 999 840,00 zł.

Bulkowo

Firma Marqs uruchomiła nową linię autobusową kursującą na terenie gminy. Autobusy będą kursowały na trasie Płock – Dzierżanowo. Szczegółowe informacje dotyczące linii można uzyskać pod numerem tel. 796-987-177.

Drobin

Do szkół zlokalizowanych na terenie gminy trafiły środki ochrony osobistej. Płyny dezynfekcyjne oraz maseczki pochodzą z magazynów Agencji Rezerw Materiałowych. Zgodnie z zaleceniami Głównego Inspektora Sanitarnego, środki dezynfekujące posłużą do czyszczenia powierzchni, wyposażenia klas, korytarzy oraz innych miejsc przeznaczonych na pobyt dzieci i młodzieży szkolnej.

Gąbin

Na gąbińskiej starówce pojawiło się czerwone serce. Obiekt ustawiony w parku koło fontanny wesprze popularne w ostatnim czasie akcje charytatywne polegające m.in. na zbieraniu plastikowych korków. Pozyskane dzięki temu fundusze przekazywane będą na rzecz osób potrzebujących z terenu miasta i gminy.

Gostynin

Gmina z środków własnych pochodzących z opłat za zezwolenia na sprzedaż napojów alkoholowych zakupiła półprzyłbice ochronne dla nauczycieli i pozostałych pracowników szkół gminnych. Zakup został skonsultowany z dyrektorami szkół i przekazany do placówek.

Gozdowo

Seniorzy i młodzież z gminy Gozdowo uczestniczyli w II już spotkaniu organizowanym w ramach projektu „Czas na aktywność i wspólne działanie". Tym razem było międzypokoleniowo o ekologicznych tradycjach. Warsztaty, organizowane przez RCEE w Płocku, odbywały się w Grzybowie

Kutno

Kutnowski Dom Kultury zaprasza w niedzielę, 13 września o godz. 11.00 na poranek teatralny dla dzieci. „Baśniotworzenie z braćmi Grimm". Jest to spektakl improwizowany stworzony przy pomocy i czynnym udziale publiczności. Wydarzenie odbędzie się w parku Traugutta.

eprasa.pl 9e4c434644

Spacerkiem po gminach

Łąck

Urząd Gminy poinformował o wyborze najkorzystniejszej oferty w przetargu na wykonanie ścieżek rowerowych z gruntu. Zadanie wykona firma Lux Glaz Andrzej Gościniak z Bierzewic.

Mała Wieś

Gmina w ramach projektu „Zdalna Szkoła" i „Zdalna Szkoła+" zakupiła łącznie 42 laptopy dla uczniów ze szkół terenu gminy Mała Wieś. Łączna wartość uzyskanego dofinansowania wyniosła – 114.982,25 zł. Sprzęt trafił do wszystkich szkół zlokalizowanych na terenie gminy.

Mochowo

Gmina zakupiła dla Szkoły Podstawowej im. Adama Mickiewicza w Bożewie używany autobus marki AUTOSAN. Autobus ma 37 miejsc siedzących.

Nowy Duninów

Urząd Gminy poinformował o wyborze najkorzystniejszej oferty w przetargu na przygotowywanie i dostarczanie posiłków do szkół z terenu gminy. Zadanie wykona Fundacja „Praca dla Niewidomych" Rolniczy Zakład Aktywności Zawodowej dla Niewidomych ze Stanisławowa.

Pacyna

Urząd Gminy poinformował o wyborze najkorzystniejszej oferty w przetargu na przebudowę odcinka drogi gminnej w miejscowości Luszyn. Zadanie wykona firma Drog-Bet Marcin Głuchowski z Sochaczewa.

Raciąż

Burmistrz podpisał umowę na dofinansowanie do wymiany dachów z azbestowych na bardziej przyjazne dla środowiska. Środki na ten cel pozyskano z Wojewódzkiego Funduszu Ochrony Środowiska i Gospodarki Wodnej w Warszawie.

Radzanowo

Centrum Kultury i Sportu zaprasza w sobotę, 12 września na piknik charytatywny „Walczymy o Zosię". Wydarzenie odbędzie się na placu przy Domu Ludowym w Rogozinie. Początek zaplanowany jest na godzinę 14.00.

Rościszewo

Zakończyła się przebudowa drogi powiatowej nr 3739W Rościszewo-Jaworowo. Prace prowadzone były na odcinku 0,550 km. Koszt prac związanych z wykonaniem nowego asfaltu wyniósł 136 649,00 zł. Inwestycja została dofinansowana ze środków Starostwa Powiatowego w Sierpcu oraz Gminy Rościszewo.

Sanniki

Urząd Gminy poinformował o wyborze najkorzystniejszej oferty w przetargu na dowóz dzieci do Szkoły Podstawowej i przedszkola w Sannikach. Zadanie wykona Przedsiębiorstwo Komunikacji Samochodowej w Skierniewicach Sp. z o.o.

Sierpc

Zakończono prace przy przebudowie drogi powiatowej nr 3724W relacji Żochowo – Gójsk. Inwestycja była realizowana na odcinku 2,979 km. Prace związane z wykonaniem nawierzchni asfaltowej wyniosły 1 454 449,79 zł. Były finansowane ze środków Starostwa Powiatowego w Sierpcu (90% środków, w tym 80% dofinansowania pochodzi z Funduszu Dróg Samorządowych i 10% to wkład własny) oraz środków gminy Sierpc (10%).

Jan Krzysztof Ardanowski w Łęgu Probostwie

Minister rolnictwa odwiedził gminę Drobin

Podczas spotkania, które odbyło się w Łęgu Probostwie, Jan Krzysztof Ardanowski podjął najważniejsze kwestie dotyczące polskiego rolnictwa. Minister mówił m.in. o tegorocznych zbiorach, negocjacjach dotyczących kolejnej perspektywy unijnej oraz pomocy suszowej.

Jan Krzysztof Ardanowski podkreślał, że robi wszystko, aby rolnictwo było jednym z najbardziej wartościowych i ważnych działów polskiej gospodarki. Minister wyjaśniał, że obecnie znajdujemy się w wyjątkowej sytuacji, ponieważ za sprawy rolnictwa i wsi odpowiedzialność wziął cały rząd. Ardanowski przypomniał, że kilka miesięcy temu została podpisana deklaracja, „chyba pierwsza w historii w Europie, a na pewno w Polsce", podpisana przez prezydenta, premiera i wszystkich ministrów, że „rolnictwo jest jednym z najważniejszych działów polskiej gospodarki".

Minister odniósł się również do tegorocznych zbiorów. Wyjaśniał, że jeszcze w kwietniu wszystko zapowiadało, że rok 2020 będzie tragiczny dla rolnictwa ze względu na suszę, ale późniejsze opady uratowały sytuację. Minister podkreślał, że tegoroczne plony są dobre.

Sporo uwagi poświęcił natomiast kolejnej perspektywie unijnej. – *Naprawdę, proszę mi wierzyć, te następne siedem lat, nie powinno być złych, jeżeli chodzi o ilość środków dostępnych dla rolników* – mówił. Podkreślał przy tym, że patrzy z nadzieją w kolejne lata, także biorąc pod uwagę tę kwestię. Według ministra negocjacje przebiegają dobrze, a wysokość unijnych środków, które zasilą polskie rolnictwo, może wynieść ponad 32 miliardy euro w obszarze rolnym. Do tego należy włączyć „duże środki na politykę spójności". Ardanowski zaznaczył również, że w związku z nową perspektywą przygotowywane są nowe, prostsze zasady ubiegania się o pomoc unijną.

(ek)

Minister wyjaśniał również, że dla rolników nadchodzą kolejne zmiany związane z unijną polityką rolną. – *Unia Europejska właśnie teraz planuje, programuje kolejne siedem lat. Obecnie toczy się spór, jaki ma być przyszły charakter rolnictwa. Państwo zapewne słyszeliście o zielonym ładzie europejskim, o strategii „od pola do stołu", o bioróżnorodności. Generalnie polega to na tym, że rolnictwo ma być mniej intensywne. To trochę burzy nasze myślenie, bo byliśmy przekonani – w szkołach tego uczono, że nowoczesne rolnictwo to jest takie, które stosuje bardzo dużo nawozów, środków ochrony roślin, lekarstw w leczeniu zwierząt, a Europa chce to zminimalizować. Oczywiście pytań jest wiele. Bo jeśli to zastosujemy, plony będą mniejsze, więc muszą być środki, żeby rolnikom zwiększyć dochody z innych źródeł. Bo trudno wyobrazić sobie, że konsumenci zapłacą za żywność dużo więcej* – mówił minister. – *Ten nowy model rolnictwa europejskiego uderzy przede wszystkim w kraje, gdzie jest ono najbardziej intensywne – w Holandię, Danię, Belgię. W te regiony, gdzie środków ochrony roślin stosuje się pięć, siedem razy więcej niż w Polsce. My na tym nowym ładzie raczej powinniśmy wyjść obronną ręką, bo nasze rolnictwo nie jest tak bardzo intensywne* – dodawał minister.

Podczas spotkania Ardanowski odniósł się również do sytuacji z wypłatami pomocy suszowej za 2019 rok. – *Polska jako jedyna w Europie pomaga rolnikom w przypadku wystąpienia suszy. Inne kraje nie pomagają* – mówił minister. Podkreślał przy tym, że problemy z wypłatami wynikały m.in. z trzykrotnego przedłużania terminu przyjmowania wniosków, tak aby wszyscy poszkodowani rolnicy mogli z niej skorzystać. – *Z tego względu nie dało rady tego wszystkiego sfinalizować i wypłacić w 2019 roku. Wypłaciliśmy wtedy 800 milionów złotych, reszta miała być wypłacona w nowym roku – takie było założenie. Po nowym roku wypłaciliśmy ok. 400 milionów złotych. Reszta miała być wypłacona z budżetu na kolejny rok, została przygotowana rezerwa na pomoc suszową, a tu nagle pojawił się koronawirus. Kto mógł przewidzieć koronawirusa?* – tłumaczył minister.

Ardanowski wyjaśniał, że sytuacja była zagmatwana i wymagała bardzo skomplikowanych zabiegów, aby powrócić do wypłacania pomocy. – *Teraz ta wypłata trwa. Myślę, że w ciągu tygodnia, może dwóch ta ostania transza – 400 milionów zostanie wypłacona* – mówił minister.

Podczas spotkania Ardanowski zwracał również uwagę na przyszłość polskiego rolnictwa i wsi oraz potrzebę dalszego rozwoju. Wyjaśniał, że chodzi m.in. o infrastrukturę drogową, infrastrukturę społeczną, taką jak żłobki, przedszkola czy służbę zdrowia, a także dostęp o szerokopasmowego Internetu. Minister mówił także m.in. o patologiach, jakie pojawiły się w związku z dotacjami z UE, dopłatach do materiału siewnego czy wapnowania oraz zmianach, jakie rząd planuje w sprawach dotyczących rolników.

(ek)

Zbliżają się wybory w Drobinie

Kampania wyborcza w toku

Już w najbliższą niedzielę mieszkańcy miasta i gminy Drobin wybiorą nowego burmistrza. Przedterminowe wybory są konsekwencją tragicznej śmierci dotychczasowego włodarza – Andrzeja Samoraja. O fotel burmistrza walczy dwóch kandydatów – Grzegorz Szykulski oraz Krzysztof Wielec.

Mieszkańcy miasta i gminy Drobin pójdą do urn wyborczych w niedzielę, 13 września. Mają zatem jeszcze trochę czasu na podjęcie decyzji o tym, na kogo ostatecznie zagłosują.

Przedterminowe wybory zostały zorganizowane w związku z tragiczną śmiercią burmistrza Andrzeja Samoraja, który zginął podczas wykonywania prac polowych w czerwcu tego roku. Obecnie jego obowiązki, do czasu przeprowadzenia wyborów, pełni komisarz, na którego w lipcu premier powołał Grzegorza Szykulskiego.

I to właśnie Grzegorz Szykulski – 53-letni członek zarządu powiatowego Prawa i Sprawiedliwości, zgłoszony przez komitet wyborczy wyborców, jest jednym z kandydatów na stanowisko burmistrza.

Grzegorz Szykulski od urodzenia jest związany z gminą Drobin – wychowywał się w miejscowości nieopodal. Od 21. roku życia jest mieszkańcem samego Drobina. Jego droga zawodowa obejmuje zarówno działalność w samorządzie i jednostkach budżetowych, jak również pracę w sektorze prywatnym i rządowym. Kandydat popierany jest przez Prawo i Sprawiedliwość.

Jego kontrkandydatem jest zgłoszony przez komitet wyborczy Polskiego Stronnictwa Ludowego Krzysztof Wielec. To wieloletni samorządowiec, znany mieszkańcom zarówno miasta i gminy Drobin, jak również powiatu płockiego. W latach 1994-1998 był członkiem Rady Miejskiej w Drobinie. Kandydat PSL-u jest długoletnim radnym powiatowym. W latach 2014-2018 był członkiem zarządu powiatu. Obecnie przewodniczy Komisji Budżetu i Finansów. Jest także członkiem Powiatowej Rady Rynku Pracy.

Krzysztof Wielec jest mieszkańcem Drobina, na co dzień zajmuje się sprawami mieszkańców, pracując w Urzędzie Miasta i Gminy Drobin jako kierownik referatu infrastruktury, ochrony środowiska i gospodarki komunalnej. Sprawuje szereg funkcji społecznych, od 33 lat zaangażowany jest w działalność ochotniczych straży pożarnych. Sprawuje funkcję prezesa zarządu Oddziału Miejsko-Gminnego Związku OSP RP w Drobinie. Ma 59 lat.

W Drobinie trwa kampania wyborcza. Obaj kandydaci starają się przekonać mieszkańców miasta i gminy do głosowania właśnie na nich – organizują spotkania, rozmawiają o ich problemach i potrzebach. O tym, co trzeba zrobić, aby ludziom żyło się lepiej. W kampanię angażują się również parlamentarzyści oraz samorządowcy – do głosowania na Krzysztofa Wielca zachęcają m.in. przewodniczący Polskiego Stronnictwa Ludowego Władysław Kosiniak-Kamysz, wicemarszałek Sejmu Piotr Zgorzelski oraz marszałek Adam Struzik. Grzegorza Szykulskiego wsparł m.in. wiceminister MSWiA Maciej Wąsik oraz minister rolnictwa Jan Krzysztof Ardanowski.

O tym, kto zostanie nowym burmistrzem Drobina, dowiemy się już za niecały tydzień.

(ek)

E. Kinalska

W niedzielę, 13 września mieszkańcy miasta i gminy Drobin zdecydują, kto zostanie nowym burmistrzem

eprasa.pl 9e4c434644

KGW „Aktywny Brudzeń" nie zwalnia tempa

25 000 zł na kolejny projekt

Czas kwarantanny dla wielu organizacji i instytucji, a także dla mieszkańców był momentem postoju i swoistego „zawieszenia" działalności. Jednak wiele z nich wykorzystało ten okres nie tylko na pomoc tym, którzy tego potrzebowali, ale także na planowanie kolejnych działań i aktywne pozyskiwanie środków na realizację swoich pomysłów. Wśród niezwykle aktywnych w tym czasie organizacji z pewnością można wymienić Koła Gospodyń Wiejskich z terenu gminy Brudzeń Duży. KGW „Aktywny Brudzeń" właśnie pozyskało kolejne dofinansowanie w wysokości 25 000 zł, dzięki któremu już niebawem społeczność lokalna będzie mogła skorzystać z ciekawego projektu.

KGW „Aktywny Brudzeń"

Sytuacja, jaka ma miejsce w związku z epidemią koronawirusa, mocno wpłynęła na działalność zarówno samorządów, instytucji publicznych, jak również organizacji pozarządowych. Większość dużych wydarzeń zarówno w miastach, jak i w mniejszych miejscowościach została odwołana w trosce o zdrowie i bezpieczeństwo mieszkańców. Są jednak organizacje, które wykorzystały ten czas na pomoc mieszkańcom, a także na przygotowanie kolejnych projektów. Dla członkiń kół czas „narodowej kwarantanny" był niezwykle pracowity. Jak się okazało, przyniósł ze sobą również nowe pomysły oraz pozwolił na pozyskanie środków na ich realizację.

Koło z Brudzenia już niebawem będzie realizowało kolejny ciekawy projekt skierowany dla lokalnej społeczności. „W Koło kultury – Aktywny Brudzeń" to cykl warsztatów, który ma na celu przede wszystkim integrację mieszkańców. Jak podkreślają jego inicjatorki, jest to odpowiedź na zauważalne zapotrzebowanie na obcowanie z kulturą regionalną, tradycjami i modą na etno-wyroby. Dotyczy tematyki „powracania do korzeni" i kultywowania tradycji. Celem projektu jest również zachowanie i rozwój lokalnego i regionalnego dziedzictwa kulturalnego.

Wszyscy chętni będą mogli wziąć udział w spotkaniach, które będą obejmowały m.in. zajęcia haftu gobelinowego oraz krawiectwa artystycznego. Łącznie projekt zakłada przeprowadzenie 24 spotkań warsztatowych. – *Warsztaty będą odbywały się na terenie gminy Brudzeń Duży w sześciu różnych miejscowościach - w świetlicach wiejskich i remizach OSP. Zostaną zaplanowane tak, aby każdy chętny mógł brać w nich udział. W wyniku realizacji grantu ok. 500 osób w różnym wieku nabędzie wiedzę i umiejętności, pozna tradycje regionalne i sztukę ludową Mazowsza. Możliwość uczestnictwa w warsztatach będzie miała cała społeczność lokalna z terenu gminy Brudzeń Duży, a także z obszaru działania LGD AR* – mówi przewodnicząca koła Katarzyna Wrześniewska-Kamińska.

Projekt zakłada realizację bardzo różnorodnych tematycznie warsztatów, z których każdy będzie trwał ok. 4-5 godzin. Uczestnicy projektu będą mogli poznać tajniki haftu gobelinowego, haftu koralikowego i richelie, garncarstwa, wycinanki łowickiej, wykonywania palm wielkanocnych i wieńców dożynkowych, rzeźby w drewnie oraz krawiectwa artystycznego i wikliniarstwa. Oczywiście, ze względu na panującą epidemię koronawirusa wszystkie spotkania będą odbywały się z zachowaniem reżimu sanitarnego.

Warsztaty przeprowadzane będą we współpracy ze Stowarzyszeniem Twórców Ludowych w Łowiczu oraz Skansenem Ziemi Mazowieckiej w Sierpcu, a także z osobami prowadzącymi działalność gospodarczą zajmującą się rękodziełem artystycznym. – *Podczas warsztatów wykorzystane zostaną zioła, zboża i trawy niezbędne do przeprowadzenia warsztatów rękodzieła obrzędowego - wykonywaniu palm wielkanocnych i wieńców dożynkowych. Po zakończonych warsztatach nastąpi prezentacja wyrobów oraz promocja projektu na festynach w gminach należących do LGD AR. Zadanie realizowane jest z innym podmiotem m.in członkami Koła Emerytów i Rencistów w Brudzeniu Dużym* – mówi przewodnicząca koła.

Projekt będzie realizowany w okresie od listopada 2020 do sierpnia 2021. – *Po wcześniejszej rekrutacji i doborze uczestników warsztaty będą odbywały się w sposób cykliczny, raz w tygodniu - średnio trzy razy w miesiącu, w godzinach dogodnych dla uczestników* – wyjaśnia przewodnicząca koła.

Całkowita kwota realizacji projektu to 26300 zł. Inicjatywa została dofinansowana przez Lokalną Grupę Działania „Aktywni Razem" w formie grantu w kwocie 25 000 zł ze środków Europejskiego Funduszu Rolnego na rzecz Rozwoju Obszarów Wiejskich.

Eliza Kinalska

Więcej zarejestrowanych bezrobotnych, ale też... więcej wolnych miejsc pracy

Rynek pracy na Mazowszu

Na koniec lipca 2020 roku na Mazowszu były zarejestrowane 145093 osoby bezrobotne, czyli o 2041 osób więcej niż w poprzednim miesiącu oraz o 19492 osoby więcej niż w lipcu 2019 roku. Stopa bezrobocia wynosi 5,1 proc. i jest o 0,4 proc. wyższa niż w kwietniu, od kiedy z powodu pandemii poziom bezrobocia systematycznie wzrasta.

Największa liczba bezrobotnych wystąpiła w miastach: Warszawa – 23516 osób; Radom – 11693 osoby i Płock – 4480 osób oraz w powiatach: radomskim – 10045 osób, wołomińskim – 6497 osób i płockim – 4203 osoby. Najmniejszą liczbę bezrobotnych odnotowano w powiatach: łosickim – 739 osób, białobrzeskim – 1234 osoby oraz grodziskim – 1323 osoby.

– *Na Mazowszu obserwujemy powolny wzrost bezrobocia, ale są również pozytywne symptomy: wzrasta liczba ofert pracy oferowanych przez pracodawców i zmniejsza się skala zwolnień grupowych. Te dwa wskaźniki pokazują, że kryzys spowodowany pandemią COVID-19 nie jest aż tak dotkliwy dla polskiej gospodarki. Wydaje się, iż sytuacja na rynku pracy w najbliższych miesiącach nie ulegnie gwałtownemu załamaniu* – wyjaśnia Artur Pozorek, wicedyrektor ds. Usług Rynku Pracy Wojewódzkiego Urzędu Pracy w Warszawie.

W lipcu napływ osób bezrobotnych był większy od odpływu. Do rejestru mazowieckich urzędów pracy włączono 13834 osoby (z czego 7928 pracowników zostało zwolnionych z przyczyn zakładu pracy), wyrejestrowano natomiast 11793 osoby. W kwietniu włączono 10660 osób bezrobotnych (w tym 6772 osoby zwolnione z przyczyn zakładu pracy), a wyrejestrowano 5028 osób.

Przybywa wolnych miejsc pracy

Jak informuje nas Wiesława Lipińska, rzecznik prasowy Wojewódzkiego Urzędu Pracy w Warszawie, jednocześnie - według danych statystycznych - od maja sukcesywnie rośnie liczba miejsc pracy. W lipcu 2020 roku pracodawcy zgłosili do mazowieckich urzędów pracy 12513 wolnych miejsc pracy i miejsc aktywizacji zawodowej. W poprzednich miesiącach były to kolejno: kwiecień – 7983 miejsca pracy (spadek w stosunku do marca o 4294 miejsca pracy); maj – 11057 miejsc; czerwiec – 12516 miejsc.

Rok wcześniej, w lipcu 2019 roku, pracodawcy zgłosili do mazowieckich urzędów pracy 13 573 wolne miejsca pracy i miejsca aktywizacji zawodowej, czyli o ponad tysiąc miejsc więcej niż w tym samym miesiącu br.

opr. (t)

Mazowsze uhonoruje wolontariuszy

Także za pomoc podczas pandemii

Rusza konkurs „Mazowieckie Barwy Wolontariatu". W ten sposób samorząd województwa mazowieckiego chce uhonorować najbardziej zaangażowanych w swoją pracę charytatywną. W tym roku będą również nagrodzone osoby, które pomagały podczas pandemii Covid-19. Termin nadsyłania zgłoszeń upływa 30 września.

Nominowani do konkursu mogą być zarówno pojedynczy wolontariusze, jak i grupy czy całe rodziny. Liczy się każda aktywność w dowolnym obszarze życia społecznego. Kandydatów mogą zgłaszać: organizacje pozarządowe, grupy samopomocowe, instytucje państwowe i samorządowe, a także podmioty, które realizują program wolontariatu prawniczego czy też osoby fizyczne korzystające z pomocy wolontariuszy. Możliwe jest również zgłoszenie własnej kandydatury. Jeden podmiot może wskazać od 1 do 5 kandydatur.

Do udziału w konkursie zachęca marszałek województwa mazowieckiego Adam Struzik. – *Zapraszam państwa do zgłaszania kandydatur do jubileuszowej dziesiątej edycji konkursu „Mazowieckie Barwy Wolontariatu". Jest to inicjatywa, która z roku na rok cieszy się coraz większym zainteresowaniem. To właśnie tego typu przedsięwzięcia pozwalają na dostrzeżenie tych ludzi, którzy swój czas i swoje serce poświęcają innym w różnych obszarach życia – hospicjach, szpitalach, ale także instytucjach publicznych czy po prostu w wolontariacie szkolnym* – podkreśla marszałek województwa.

Dodatkowo w tym roku pojawiła się kategoria specjalna „wolontariat w czasie pandemii", która ma na celu uhonorowanie najciekawszych inicjatyw wolontariuszy związanych z niesieniem pomocy osobom potrzebującym w czasie pandemii Covid-19.

Laureatów konkursu wyłoni jury. Pod uwagę będą brane: zaangażowanie, innowacyjność, skuteczność oraz partnerstwo w podejmowanych przez wolontariuszy działaniach. Wręczenie nagród i wyróżnień planowane jest podczas uroczystej gali konkursu „Nagroda Marszałka Województwa Mazowieckiego".

„Mazowieckie Barwy Wolontariatu" to regionalny etap ogólnopolskiego konkursu Sieci Centrów Wolontariatu w Polsce. Najlepsi wolontariusze na Mazowszu zostają automatycznie finalistami tego konkursu i zawalczą o tytuł Wolontariusza Roku.

opr. (t)

Spacerkiem po gminach

Słubice

Strażacy z Ochotniczej Straży Pożarnej w Słubicach w ramach przeciwdziałaniu COVID-19 dokonali dystrybucji maseczek ochronnych i płynów do dezynfekcji do szkół podstawowych w Słubicach, Świniarach i Piotrkówku. Środki zostały przekazane w związku z rozpoczęciem nowego roku szkolnego.

Słupno

Gmina otrzymała dofinansowanie w wysokości 12 080,00 zł na realizację „Programu usuwania wyrobów zawierających azbest na terenie gminy Słupno". Zadanie zostało dofinansowane z budżetu Wojewódzkiego Funduszu Ochrony Środowiska i Gospodarki Wodnej w Warszawie.

Stara Biała

Podczas ostatniej sesji Rady Gminy radni opowiedzieli się za udzieleniem wójtowi wotum zaufania i absolutorium z tytułu wykonania budżetu za 2019 rok. Decyzja radnych była jednogłośna, a poprzedziło ją wysłuchanie „Raportu o stanie gminy za 2019 r."

Staroźreby

Do wtorku, 15 września w siedzibie GOPS można składać wnioski o przyznanie stypendium szkolnego o charakterze socjalnym. Kryterium dochodowe dla tej formy pomocy wynosi 528 zł. Więcej informacji można uzyskać pod numerem telefonu: (24) 261-70-80 lub (24) 268-28-34.

Szczawin Kościelny

Gminny Ośrodek Kultury wraz z filią w Trębkach wznowiły swoją działalność. GOK w Szczawinie Kościelnym będzie czynny w godz. 12.00 - 20.00, a filia w Trębkach w godz. 15.00 - 19.00. Wszystkie zajęcia i świetlica prowadzone będą w nowym reżimie sanitarnym.

Szczutowo

Trwają prace przy przebudowie drogi gminnej relacji Grabal – Cisse. Inwestycja jest dofinansowana z Funduszu Dróg Samorządowych. Prace prowadzone są na odcinku ponad 920 metrów, a ich koszt wynosi 496 475,67 zł. Wysokość dofinansowania stanowi ponad 347 tys. zł.

Wyszogród

Szkoła Podstawowa im. K. K. Baczyńskiego wzbogaciła się o nowy sprzęt i pomoce dydaktyczne. Do dyspozycji uczniów zostały przekazane m.in. monitory interaktywne 65" wraz z modułami WIFI, laptopy oraz kamery na statywach. Całkowita wartość zakupionych pomocy i sprzętu to ponad 62 000,00 zł. Sprzęt został zakupiony ze środków z rezerwy oświatowej.

Zawidz

Na sierpniowej sesji Rady Gminy radni nie udzielili wotum zaufania wójtowi. Ośmiu radnych zagłosowało przeciw, 6 za, 1 radny wstrzymał się od głosu.

Żychlin

W Urzędzie Gminy zostały wręczone nagrody dla wyróżnionych uczestników konkursu, którego celem było nagranie filmiku „Dookoła Gminy" promującego trasy rowerowe z maskotką miejską Nudzimisiem. Zwycięzcami konkursu zostali Małgorzata, Nikodem i Aleksandra Głuszcz.

(ek), rad

eprasa.pl 9e4c434644

Śladem zasłużonych Wielkopolan, czyli

Poznańskie Powązki

Wzgórze świętego Wojciecha to urokliwa, pełna historycznych pamiątek, ustronna dzielnica Poznania, leżąca w linii prostej kilkaset metrów na północ od poznańskiego ratusza. Turyści zwiedzający miasto rzadziej docierają w to miejsce. Na Wzgórzu znajdują się dwie zabytkowe świątynie rzymsko katolickie, Cmentarz Zasłużonych Wielkopolan, a także pomnik Armii Poznań.

E. B. Liszewscy.

Kościół świętego Wojciecha

Pochodzący z połowy XIII wieku, pierwotnie romański, dziś gotycko-renesansowy kościół świętego Wojciecha to miejsce wyjątkowe pod wieloma względami. W podziemiach kościoła spoczywają zasłużeni Wielkopolanie oraz Polacy z innych części kraju zasłużeni dla Wielkopolski. Pomysłodawcą i założycielem powstałej w 1923 r. Krypty Zasłużonych Wielkopolan był proboszcz parafii ksiądz Bolesław Kościelski. Inspiracją był dla niego był Panteon na krakowskiej Skałce.

Krypta Wielkopolan

Pierwszy uroczysty pogrzeb w kościele św. Wojciecha odbył się 7 czerwca 1923 r. Sarkofag z ciałem Karola Marcinkowskiego umieszczono w nawie kościoła. Postać Karola Marcinkowskiego (1800 – 1846) – lekarza, propagatora pracy organicznej w Wielkopolsce, społecznika, działacza kulturalnego zasługuje na szczególne wspomnienie. Podczas studiów medycznych w Berlinie za działalność patriotyczną został aresztowany i skazany na więzienie. Brał udział w Powstaniu Listopadowym.

W 1923 roku w Krypcie Zasłużonych spoczęły trumny napoleończyków: Józefa Wybickiego, Andrzeja Niegolewskiego, Antoniego Kosińskiego i Michała Sokolnickiego. Rzeźbiarze Marcin Rożek i Władysław Marcinkowski wykonali znajdujące się na terenie kościoła, poświęcone tym żołnierzom epitafia. W Krypcie spoczywają również prochy uczestników Insurekcji Kościuszkowskiej, bohaterów z czasów Księstwa Warszawskiego, uczestników powstań wielkopolskich oraz Powstania Listopadowego.

Znajduje się tutaj srebrna urna z sercem pochodzącego z małopolskiego Pierzchowca generała Józefa Henryka Dąbrowskiego – twórcy i dowódcy Legionów Polskich we Włoszech. Był uczestnikiem wojen napoleońskich, powstań wielkopolskich, wielokrotnym zwycięzcą w bitwach z Prusakami i Austriakami. Grób tego wybitnego Polaka, który swoje życie związał z Wielkopolską, znajduje się w Winnej Górze koło Środy Wielkopolskiej. Kopiec pamiątkowy i pomnik wystawili generałowi w jego rodzinnym Pierzchowcu Małopolanie.

Józef Wybicki – autor powstałego w 1797 r. we włoskim Reggio Mazurka Dąbrowskiego, również nie był rodowitym Wielkopolaninem. Jednak z Wielkopolską połączyło go szereg wydarzeń. Jako towarzysz generała Dąbrowskiego uczestniczył w walkach w Wielkopolsce podczas Insurekcji Kościuszkowskiej oraz współtworzył Legiony Polskie we Włoszech. Brał udział w walkach przeciw Prusakom i Austriakom w czasach napoleońskich. Początkowo jego prochy spoczywały w Manieczkach koło Śremu, gdzie posiadał swoje dobra. W 1923 r. jego prochy sprowadzono do Krypty Zasłużonych Wielkopolan.

Strzelecki, Prądzyński…

Inną bardzo znaną i zasłużoną dla Wielkopolski postacią spoczywającą w Krypcie Zasłużonych jest wywodzący się z Głuszyny Paweł Edmund Strzelecki. Był powstańcem listopadowym, później opuścił Polskę prawdopodobnie w obawie przed represjami, a być może, jak twierdzą niektórzy jego biografowie, z powodu zawiedzionej miłości. Osiągnięcia tego dziś nieco zapomnianego wybitnego podróżnika, geografa, geologa porównywalne są z odkryciami takich słynnych dziewiętnastowiecznych podróżników, jak Dawid Livingstone, Robert Scott czy Roald Amundsen.

Innym wybitnym żołnierzem spoczywającym w Krypcie Zasłużonych Wielkopolan jest generał Ignacy Prądzyński. Jako piętnastolatek uczestniczył w kampanii pomorskiej Napoleona oraz innych walkach na ziemiach polskich. Był wybitnym uczestnikiem Powstania Listopadowego. Zmarł na niemieckiej wyspie Helgoland, skąd jego prochy w 1997 r. zostały sprowadzone do Polski.

Kościół św. Józefa

Na Wzgórzu św. Wojciecha znajduje się też inna barokowa, trójnawowa świątynia – kościół pod wezwaniem św. Józefa. Kościół jest sanktuarium diecezjalnym pod patronatem karmelitów bosych. Budowla pochodzi z połowy XVII wieku. Historia tego obiektu była bardzo burzliwa. W okresie zaborów klasztor i kościół zostały zaanektowane przez Prusaków na cele wojskowe, następnie przekazane luteranom. Ponowne objęcie kościoła przez katolików nastąpiło dopiero po odzyskaniu przez Polskę niepodległości w 1918 r. W okresie międzywojennym pełnił funkcję kościoła garnizonowego. Karmelici bosi odzyskali zrujnowane podczas działań wojennych sanktuarium dopiero po 1945 r. Wyremontowali je i posługują tutaj do dnia dzisiejszego. Z powodu burzliwej historii w kościele nie pozostało wiele zabytkowych pamiątek.

Na uwagę zasługuje fakt, że to właśnie tutaj znajdował się, dziś już nie istniejący, nagrobek Mikołaja Skrzetuskiego – uczestnika obrony Zbaraża. Postać ta posłużyła Henrykowi Sienkiewiczowi jako inspiracja do stworzenia literackiego bohatera „Ogniem i mieczem", porucznika chorągwi husarskiej – Jana Skrzetuskiego. Obok kościoła św. Józefa znajduje pomnik stulecia Polskiego Towarzystwa Krajoznawczego.

Cmentarz dla zasłużonych

Przy skrzyżowaniu ulic Świętego Wojciecha i Księcia Józefa znajduje się Cmentarz Zasłużonych Wielkopolan. Utworzona na początku XIX wieku nekropolia pełniła początkowo funkcję cmentarza parafialnego. Spoczęło na nim wielu zasłużonych Wielkopolan, niektóre groby zachowały się do dnia dzisiejszego. Swoją obecną funkcję nekropolia pełni od 1945 roku.

Na cmentarzu znajdują się groby powstańców, żołnierzy, polityków, przemysłowców, działaczy kulturalnych i społecznych, artystów, literatów, naukowców i rzemieślników. Na uwagę zasługuje grób Stanisława Mikołajczyka (1901 – 1966) – znanego polskiego polityka emigracyjnego, powstańca wielkopolskiego (1918/1920), uczestnika wojny polsko – bolszewickiej (1919/1920), premiera rządu na uchodźctwie oraz przez pewien czas wicepremiera w komunistycznym tzw. Tymczasowym Rządzie Jedności Narodowej. Po II wojnie światowej Mikołajczyk został pozbawiony przez komunistyczny rząd polskiego obywatelstwa, które ponownie przywrócono mu po śmierci w 1989 r. Prochy zmarłego w Waszyngtonie polskiego premiera sprowadzono do Poznania w 2000 r. Spoczywa wspólnie z żoną Cecylią – więźniarką niemieckich obozów koncentracyjnych.

Na cmentarzu zachował się rodzinny grobowiec powstańca styczniowego – pułkownika Edmunda Calliera (1833 – 1863). Dowodził oddziałem powstańczym walczącym we wschodniej Wielkopolsce i na Mazowszu. Powstańcy pod dowództwem Calliera odnieśli szereg sukcesów w starciach z Rosjanami, a on sam został uznany za jednego z najzdolniejszych dowódców powstania.

Innym wybitnym Polakiem, którego grób znajduje się na poznańskiej nekropolii jest absolwent Uniwersytetu Berlińskiego, znany poznański przemysłowiec Hipolit Cegielski (1813 – 1868). Zasłynął jako twórca pierwszej dużej polskiej fabryki maszyn i narzędzi rolniczych. Fabryka ta istnieje do dnia dzisiejszego. Chociaż w pamięci narodowej Cegielski zapamiętany został głównie jako orędownik polskiego przemysłu, to należy też pamiętać że początkowo był nauczycielem, pisarzem i naukowcem. Czynnie angażował się w działalność polskich organizacji naukowych, społecznych, gospodarczych, kulturalnych i oświatowych.

Na szczególną uwagę zasługują groby trzech wybitnych prezydentów Poznania, którzy swój urząd sprawowali w latach trudnych i przełomowych. Są to: Jarogniew Drwęski – prezydent Poznania w latach 1919 – 1921 r. pomysłodawca Międzynarodowych Targów Poznańskich, jego bezpośredni następca Cyryl Ratajski – prezydenta Poznania w trudnych latach międzywojennych, bardzo zasłużony dla rozwoju miasta oraz Wojciech Szczęsny Kaczmarek – prezydent Poznania w latach 1990 - 1998 w czasach kształtowania się jednostek samorządowych po okresie komunizmu.

E. B. Liszewscy.

Cmentarz Zasłużonych Wielkopolan

Szczególny pomnik

W obrębie Wzgórza św. Wojciecha znajduje się pomnik dedykowany pamięci żołnierzy wielkopolskiej Armii Poznań. Pod dowództwem generała Kutrzeby armia ta wzięła udział w największej polskiej bitwie obronnej września 1939 r., znanej jako bitwa nad Bzurą. Trwająca od 9 – 22 września operacja obronna opóźniła i znacznie osłabiła niemieckie uderzenie pancerne na Warszawę oraz umożliwiła zorganizowaną ewakuację innych zagrożonych armii polskich na wschód.

Tekst i fot.
Ewa i Bogumił Liszewscy

eprasa.pl 9e4c434644

XIII edycja Plebiscytu „Z Tumskiego Wzgórza”

Przedstawiamy zwycięzców w kategorii Kultura

Dariusz Ossowski

Od lewej: redaktor Tomasz Szatkowski, marszałek Adam Struzik oraz nagrodzeni – dyrektor POS Adam Mieczykowski i w imieniu PKN ORLEN – członek zarządu ds. rozwoju Zbigniew Leszczyński

Prapremiery teatralne, koncerty muzyki popularnej, festiwal, płocki kryminał, dwie wystawy. Tak różnorodne imprezy znalazły się w tym roku wśród nominowanych na Wydarzenie Roku 2019 w kategorii Kultura. Kapituła wskazała 10 propozycji zasługujących na ten zaszczytny tytuł. Zwycięzca został wyłoniony w głosowaniu, za pomocą SMS-ów i wyciętych z papierowego wydania gazety kuponów. Które wydarzenia docenili czytelnicy „Tygodnika Płockiego”? Największą liczbę głosów uzyskał koncert „Tribute to Zbigniew Wodecki” zorganizowany w Orlen Arenie, z udziałem znakomitych solistów i muzyków Płockiej Orkiestry Symfonicznej. Miejsce drugie głosujący przyznali wystawie czasowej Książnicy Płockiej „Stanisław Moniuszko. Dotknięty iskrą geniuszu”. Brązowy medal zdobyła Płocka Galeria Sztuki, która zaprosiła do siebie krakowskiego artystę Jana Kantego Pawluśkiewicza oraz fotografa Edwarda Grzegorza Funke. Wernisaż zamienił się w koncert, a w Płocku tymczasowo powstała druga „Piwnica pod Baranami”.

W minionym roku, w którym imprezy kulturalne odbywały się jeszcze bez maseczek, bez oświadczeń o stanie zdrowia i z udziałem widowni, w Płocku wiele się działo. Duże koncerty realizowane przez różne instytucje i ciekawe wystawy czasowe zachęciły bardzo wielu płocczan i mieszkańców sąsiednich miejscowości do uczestnictwa w kulturze. Część z nominowanych wydarzeń miała miejsce tylko raz, inne, jak np. Płockie Dni Żydowskie w Muzeum Mazowieckim czy organizowane przez Towarzystwo Naukowe Płockie „Ludzie dialogu po 1989 roku”, mają dłuższą historię.

Dziesięciu wspaniałych

Kapituła wskazała 10 propozycji, które zasłużyły na szczególną uwagę. Niecodziennym wydarzeniem była prapremiera dramatu liturgicznego „Mundi conditor, luminis auctor, sýderum fabricator”, przygotowanego na podstawie Pontyfikału Płockiego. Aktorzy Teatru im. Jerzego Szaniawskiego w Płocku oraz śpiewacy ze Scholi Gregoriana Silesiensis przypomnieli dawne misteria Wielkiego Czwartku, Wielkiego Piątku i poranka wielkanocnego z najstarszej zachowanej w całości księgi liturgicznej w Polsce. Reżyserem spektaklu był Marek Mokrowiecki. Nad scenariuszem czuwał ks. prof. dr hab. Henryk Seweryniak, a Schola Gregoriana Silesiensis wystąpiła pod dyrekcją Roberta Pożarskiego.

Również koncert „Muzyka i słowa Stanisław Soyka” zorganizowany w ramach wspólnego projektu Chóru Vox Singers (przygotowanie Robert Majewski) i Płockiego Ośrodka Kultury i Sztuki „Śpiewamy dla płocczan” przyciągnął wielu fanów twórczości Stanisława Soyki. Artysta wraz z chórzystami (i zmarłą w ubiegłym roku wokalistką Vox Singers Moniką Świtkiewicz) wykonali kilka znanych kompozycji. Warto dodać, że w ubiegłym roku chór otrzymał złoty medal w kategorii „Jazz i Pop” na Grand Prix of Nations & 4th European Choir Games w Göteborgu.

Z wielu propozycji muzycznych kapituła wybrała także wielki koncert w Orlen Arenie poświęcony Zbigniewowi Wodeckiemu. Świetni soliści: Ania Rusowicz, Gaba Kulka, Ewa Uryga, Kuba Badach i Jacek Kotlarski oraz Płocka Orkiestra Symfoniczna wystąpili dwukrotnie, gromadząc rekordową liczbę publiczności. Koncert odbył się w ramach projektu „ORLEN dla Płocka – kultura z pasją”.

Uwadze nominujących nie uszły też prestiżowe nagrody młodszego chóru Pueri et Pueallae Cantores Plocenses pod dyrekcją Anny Bramskiej: pierwsze miejsce, medale złoty i srebrny na 37. Międzynarodowym Festiwalu Chóralnym w Prewezie, trzecie miejsce na Międzynarodowym Festiwalu Chóralnym Andrea O. Veneracion w Manili, dwa srebrne medale na Międzynarodowym Konkursie Chóralnym w Tokio. W Polsce chór wystąpił z cyklem koncertów „Dla Niepodległej”.

Dobrych i ciekawych wystaw corocznie odbywa się w Płocku kilka. Tym bardziej cieszy fakt, że trudno było wskazać te najważniejsze. Wystawa czasowa „Stanisław Moniuszko. Dotknięty iskrą geniuszu” w Książnicy Płockiej opowiadała o znakomitym kompozytorze, dyrygencie, autorze „Śpiewnika domowego”. Ekspozycję przygotowano dla uczczenia roku Stanisława Moniuszki. Za jej scenariusz odpowiadała Ewa Lilianna Matusiak. Gościem specjalnym wydarzenia był Aleksander Czajkowski-Ładysz, syn legendarnego śpiewaka operowego Bernarda Ładysza, którego pożegnaliśmy niedawno na Cmentarzu Powązkowskim. Artyście akompaniował pianista Jarosław Domagała.

Do Płockiej Galerii Sztuki natomiast na jeden wieczór zawitał Kraków. To zasługa dyrektor galerii Alicji Wasilewskiej i wystawy „Laikonyka Krakowskiego Sensy-Byty-Mary” Jana Kantego Pawluśkiewicza połączonego z koncertem i wernisażem fotografii Edwarda Grzegorza Funke.

Kapituła dostrzegła też kolejną edycję Festiwalu Płockie Dni Żydowskie z udziałem aktorki Mai Komorowskiej i pieśniarki Anny Riveiro, która miała swój finał w Wyszogrodzie. W Towarzystwie Naukowym Płockim, które w tym roku obchodzi z oczywistych względów – bardzo skromnie – dwusetlecie swojego funkcjonowania, odbywa się cykl spotkań „Ludzie dialogu po 1989 roku”. Jego pomysłodawcą był ks. prof. Ireneusz Mroczkowski. Na pewno odebrałby nominację. Niestety zmarł nagle 17 sierpnia. Dwa dni wcześniej zdążył zamieścić kolejny wpis na blogu o łacinie w polskiej szkole. Teksty, artykuły i „Ludzie dialogu” będą o nim przypominać.

W kategorii Kultura nominację otrzymali również: Jacek Ostrowski za trzeci kryminał zatytułowany „Sarkofag” oraz działający w ramach Stowarzyszenia Uniwersytetu Trzeciego Wieku w Płocku Teatr Remedium za spektakl „Każdemu swoje”. Przedstawienie wyreżyserowane przez aktora Henryka Jóźwiaka zdobyło Grand Prix na XII Juwenaliach Uniwersytetów Trzeciego Wieku w Warszawie. Wszystkim nominowanym i laureatom gratulujemy. **Lena Szatkowska**

Adam Mieczykowski: Splendor dla Orkiestry

POS

– Współpracujemy z ORLENEM już od kilku lat. Zrobiliśmy wspólnie dużo projektów, m.in. z udziałem zespołu Teatru Roma i Teatru Studio Buffo. Cieszyły się wielkim zainteresowaniem. Koncert „Tribute to Zbigniew Wodecki” był widowiskiem multimedialnym. Dzisiejsza technika pozwala na to, żeby łączyć nagrania archiwalne z wykonaniem na żywo. Jeden utwór „zagraliśmy” więc razem ze Zbigniewem Wodeckim. Wszyscy wykonawcy koncertu: Ania Rusowicz, Gaba Kulka, Kuba Badach to znakomici soliści. Orkiestra miała przyjemność wystąpić pod batutą Tomasza Szymusia, znanego dyrygenta i aranżera. Wodecki był jednym z największych artystów współczesnego świata. Dobrze wykształcony, grający na różnych instrumentach, doskonały aranżer i na samym końcu znakomity wokalista własnych piosenek. Płocka Orkiestra Symfoniczna jest zauważalna w plebiscycie już od jego pierwszej edycji. To, że znaleźliśmy się na I miejscu, to wielki splendor, ponieważ było dużo ciekawych projektów w kulturze. Dziękujemy.

Joanna Banasiak: Dziękujemy za zaufanie

Książnica Płocka

– Chcemy bardzo serdecznie podziękować wszystkim, którzy docenili działania Książnicy Płockiej i głosowali na nas w plebiscycie „Z Tumskiego Wzgórza”. Dla Książnicy to kolejna nominacja, a tegoroczne II miejsce świadczy o tym, że płocczanie zauważają naszą ofertę kulturalną, jest ona dla nich ważna, nie ginie w szeregu wydarzeń, które każdego roku dzieją się w mieście. Doceniona została nie impreza łącząca się z zabawą, rozrywką, tylko bardziej kameralna, nieco poważniejsza z racji prezentowanej postaci i tematyki, wymagająca skupienia, indywidualnego zagłębienia się w prezentowane treści. Myślę więc, że razem z płocczanami, którzy odwiedzili wystawę, godnie uczciliśmy Rok Moniuszki i osobę kompozytora „dotkniętego iskrą geniuszu”. Pokazaliśmy Moniuszkę zarówno w jego wielkości, geniuszu, ale też, a może przede wszystkim, jako niezwykle skromnego, pracowitego człowieka, kogoś wydawałoby się zwyczajnego, a jednocześnie obdarzonego niezwykłym talentem, intuicją, zdolnością opowiadania świata poprzez tworzoną muzykę. Dziś, gdy słowo „narodowy” często jest nadużywane, w przypadku Moniuszki ma jak najbardziej rację bytu, bowiem jego twórczość, czerpiąca umiejętnie z folkloru, jest kwintesencją tego, co polskie, a jednocześnie uniwersalne. Takie też było przesłanie wystawy, wydaje się, że słuszne, skoro została zauważona i doceniona przez czytelników „Tygodnika Płockiego”. Bardzo dziękujemy za zaufanie, za to, że jesteście państwo z nami, pomagacie budować nam markę instytucji przyjaznej mieszkańcom, odpowiadającej na ich wymagania i zaspokajającej potrzeby kulturalne.

Alicja Wasilewska: Sztuka jest po to, by zachwycać

D. Ossowski

– Serdecznie gratuluję wszystkim laureatom i nominowanym. Bardzo się cieszę z naszego miejsca na podium i to w tak prestiżowym gronie. Cieszę się podwójnie, bo wystawa Jana Kantego Pawluśkiewicza, wraz z wernisażowym koncertem i towarzyszącą ekspozycją fotografii Edwarda Grzegorza Funke była wydarzeniem wyjątkowym nie tylko ze względu na interdyscyplinarny charakter. To właśnie w Płockiej Galerii Sztuki razem z krakowskim artystą oraz miłośnikami i sympatykami jego talentu w 2019 r. świętowaliśmy jubileusz 20-lecia jego twórczości malarskiej. Dziękuję czytelnikom za docenienie tego wydarzenia i oddanie swojego głosu na Galerię. To dzięki wam zajęliśmy tak wysokie miejsce. Mam nadzieję, że wspomnienie tego niezwykłego wieczoru wypełnionego pozytywną energią i dobrymi emocjami pozostanie na długo w pamięci nas wszystkich i zachęci do uczestnictwa w kolejnych wydarzeniach organizowanych przez Płocką Galerię Sztuki. Bo przecież sztuka jest właśnie po to, by zachwycać, dawać radość, zmieniać świat i nas w lepszych i piękniejszych ludzi!

opr. (lesz)

eprasa.pl 9e4c434644

PŁOCK

BIBLIOTEKAD LAD ZIECI„C hotomek”, ul. Sienkiewicza 2, tel. 262-27-69.
BIBLIOTEKA im. Zielińskich, pl. Narutowicza2, tel. 366-99-70.
DOMBR ONIEWSKIEGO, ul. Kościuszki 24.
DOMD ARMSTADT, ul. Stary Rynek 8, tel. 367-19-22, fax 367-19-33.
DOMTEC HNIKA PKN Orlen S.A., ul. Kazimierza Wielkiego 41, tel. 262-82-54 do g. 15, tel. 262-77-36.
GALERIAa .r.t.,ul.K azimierzaWiel kiego24/24A , tel. 268 76 34.
GALERIA„ Otoj a”,pl.N arutowicza 2, tel. 609 746 402 (w g. 14.00– 17.30).
GALERIAS ZTUKID zieciiM łodzieży, CH Atrium Mosty, ul. Tysiąclecia 2a, tel. 369 16 08.
HOTEL„Her man”,ul.S ienkiewicza 30.
KINOHE LIOS,G aleriaWi sła,ul.Wy szogrodzka 144, tel. 363-34-45.
KLUBOS IEDLAKO CHANOWSKIEGO, tel. 262-79-96.
KLUBOS IEDLAD WORCOWA, tel. 262-72-08.
KLUBOS IEDLAŁ UKASIEWICZA, tel. 263-94-12.
KSIĄŻNICAPŁOC KA, ul. Kościuszki 6, tel. 262-31-17.
MŁODZIEŻOWYD OMKU LTURY, ul. Tumska 9a, tel. 262-28-30.
MŁODZIEŻOWY DOM KULTURY, Filia w ogrodzie jordanowskim, ul. Wyszogrodzka l, tel. 364-31-84.
MŁODZIEŻOWYD OMKU LTURY, Filia – eMDeKuś w Szkole Podstawowej nr 23, ul. Walecznych 20, tel. 510 590 790.
MUZEUMD IECEZJALNE, ul. Tumska 3a, tel. 262-26-23.
MUZEUMMA ZOWIECKIE, ul. Tumska 8, tel. 262-44-91.M uzeumczyn ne:w torek–nie dziela,g. 10– 17, w czwartki wstęp wolny.
MUZEUM ŻYDÓW MAZOWIECKICH, ul. Kwiatka 7.
NOVEKINOPR ZEDWIOŚNIE, ul. Tumska, tel. 367-65-00.
OGRÓDZO OLOGICZNY, ul. Norbertańska2, kasabi letowatel.366- 05-14.
PŁOCKAG ALERIAS ZTUKI, ul. Sienkiewicza 36, tel. 364-60-41.
PŁOCKALO KALNAOR GANIZACJATU RYSTYCZNA, tel./fax 364-99-90.
PŁOCKAO RKIESTRAS YMFONICZNA, ul. Bielska 9, tel. 364-10-80
PŁOCKIOŚ RODEKKU LTURYI S ZTUKI, ul. Tumska 9A, tel. 366-43-33.
PŁYWALNIE (czynne w g. 7– 22):
Jagiellonka, ul. 3 Maja 4, tel. 262-58-69;
Podolanka, ul. Czwartaków 6, tel. 267-81-20.
SALA KONCERTOWA „Dzieci Płocka”, ul. Jachowicza 34.
SPICHLERZ,D ziałEt nograficznyM uzeumM azowieckiego,ul.K azimierzaWiel kiego 11b, 262-25-95.
SPÓŁDZIELCZYD OMKU LTURY, ul.K rzywoustego3,tel./f ax263- 35-60.
TEATRD RAMATYCZNYim .J.S zaniawskiego, Nowy Rynek 1, tel. 266-38-00.
TOWARZYSTWON AUKOWEPŁOC KIE, pl. Narutowicza 8, tel. 366-99-50.

MECHANIK SAMOCHODOWY

All-Car, ul. Spokojna 28, tel. 366-50-64
Alternatory, rozruszniki - naprawa, ul. Wiatraki 4, 603-846-516
Armax, ul. Sienkiewicza 64, tel. 262-44-24
Auto-Alfa, ul. Wyszogrodzka 100, tel. 262-73-34
Auto-Box, ul. Zbożowa 29, tel. 264-32-90
Auto-Cross, ul. Kościuszki 8, tel. 266-48-46
Auto Elektro Mechanika, ul. Graniczna 46, tel. 367-37-88
Auto-Mechanika, ul. Czereśniowa 12, tel. 263-52-37
Auto-Naprawa, ul. Chabrowa 31, tel. 264-63-29
Auto Naprawa, ul. Jachowicza 7, tel. 264-52-10
Auto Naprawa, ul. Kochanowskiego 10E, tel. 601-850-560
Auto-Naprawa, ul. Rzeczna 25, tel. 268-57-83
Auto-Serwis, ul. Bielska 70, tel. 267-94-80
Auto Serwis Zapłon, ul. Bliska 17, tel. 262-83-20
Blacharstwo i Mechanika, ul. Gradowskiego 30, tel. 262-94-91
Carselect, ul. Kutnowska 18, tel. 266-38-93
Diagnostyka i Mechanika Samochodowa, ul. Semestralna 1, tel. 264-13-85
Elektromechanika, ul. Maneżowa 22, tel. 264-58-49
Firma Auto Holo Naprawa, ul. Grabówka 15A, tel. 264-84-87
Firma Mechanika Dom, ul. 3 Maja, tel. 268-10-62
Mechanika Pojazdowa Auto-Pol, ul. Bielska 59, tel. 264-61-96
Mechanika Pojazdowa, ul. Agrestowa 1, tel. 514-040-641
Mechanika Pojazdowa, ul. Drzewna 5, tel. 262-30-85
Mechanika Pojazdowa, ul. Klonowa 3A, tel. 601-271-198
Mechanika Pojazdowa, ul. Otolińska 18, tel. 606-290-094
Mechanika Pojazdowa, ul. Otolińska 25, tel. 367-10-55
Mechanika Pojazdowa, ul. Otolińska 29, tel. 262-00-52
Mobile, ul. Wyszogrodzka 1A, tel. 503-024-732
Moto-Dar, ul. Sierpecka 17, tel. 604-640-296
Moto-Mar, ul. Zarzeczna 2, tel. 502-353-341
Mototap, ul. Dobrzyńska 58, tel. 604-058-090
Opondex, ul. Gwardii Ludowej 6, tel. 366-07-09
Scania, ul. Sierpecka 11, tel. 262-41-06
Silver, ul. Szpitalna 14B, tel. 502-161-262
S.W.A.P Auto Serwis, ul. Maszewska 15, tel. 512-373-076
Puh Auto Serwis, ul. Nowy Rynek 3, tel. 262-66-01
PW Autos, ul. Otolińska 25, tel. 264-45-88
Transtrak, ul. Graniczna 53A, tel. 262-97-31
Zep-Mot, ul. Graniczna 57, tel. 266-54-43

PIZZERIE

Bazylia, ul. Podchorążych 1, tel. 510 216 000
Biesiadowo, ul. Królewiecka 20, tel. 530 493 940
Bistro Bella Italia, ul. Wyszogrodzka 144, tel. 363-33-46.
Corner, ul. Kwiatka 27, tel. 262-74-90
Corner, ul. Kolegialna 39, tel. 262-69-74
Corrida, ul. Rembielińskiego 3, tel. 262-81-16
Czerwony Pomidor, ul. Lipnowska 35 Maszewo Duże, tel. 531 471 247
Da Grasso, ul. Walecznych 9A, tel. 264-01-01
Domino, ul. Rembielińskiego 8, tel. 268-45-25
Domino’s Pizza, ul. Armii Krajowej 2, tel. 24 270 24 01
Dowozorro, ul. F. Chopina 28, tel. 24 366 22 82
Festa Italiana, ul. Słoneczna 4A, tel. 737 814 299
Gruby Benek, ul. Tumska 14, tel. 386-22-22
Killer, ul. Grodzka 3, tel. 268-81-25
Laguna, ul. Staromiejska 2, tel. 366-69-79
Oliva, al. Jana Pawła II 21C, tel. 504 504 291
Piccantino, ul. Synagogalna 2/8a, tel. 881 531 423
Pino, ul. Spółdzielcza 14, tel. 264-18-17
Pizza Hut Express, Galeria Wisła, tel. 22 536 36 36
Pizza Pai, ul. Wyszogrodzka 140, tel. 262-02-65
Presto, ul. Stary Rynek 6, tel. 367-69-67
Primo, ul. Północna 8, tel. 503-800-813
Rimini Express, ul. Spółdzielcza 14, tel. 262-74-95
Roma, ul. Grodzka 13, tel. 268-38-60
Tele Pizza, ul. Nowy Rynek 5, tel. 268-71-69
Tessa, ul. Grodzka 4, tel. 262-33-31

PUBY I KLUBY

Angels Prestige Club, Al. S Jachowicza 29, tel. 601 441 113
Faceclub, Al. S. Jachowicza 49, tel. 601 441 113
Figaro Club, ul. Dworcowa 6A, tel. 264-39-51
Klimat, ul. Miodowa 8, tel. 262-18-75
Klub Kino, ul. Grodzka 6, tel. 502-272-705
Kombinat, ul. Sienkiewicza 32, tel. 575 907 603
Lisia Jama, ul. Kościuszki 2, tel. 262-34-51
Mały Płock, ul. Królewiecka 12C, tel. 510 607 433
Memories Club, ul. Królewiecka 12, tel. 512 748 483
Ministerstwo Śledzia i Wódki, ul. Grodzka 5, tel. 577 808 037
Rock 69, plac Gabriela Narutowicza 2, tel. 366-39-38
Stacja Warka, ul. Tumska 9, tel. 24 264 15 25
Queen, ul. Grodzka 4, 790-800-378
Zachęta, ul. Grodzka 9, tel. 502 666 112

RESTAURACJE

Antrykot Steakhouse, Stary Rynek 25, tel. 24 364 30 03
Art Deco, ul. Stary Rynek 17, tel. 268-57-51
Browar Tumski, ul. Stary Rynek 13, tel. 268-69-39
Browar & Restauracja Tumska13, tel. 24 366 66 77
Burgeroom, ul. Kochanowskiego 48, tel. 883 681 117
Burrata, al. Jana Pawła II 12C, tel. 537 937 033
Dębowa, Galeria Wisła, tel. 24 363 36 66
Figaro, ul. Dworcowa 6A, tel. 264-39-51
Hotel Angielski, ul. Tumska 9, tel. 264-15-25
Hotel Petrochemia, ul. 3 Maja 33, tel. 365-60-02
Hotel Starzyński, ul. Piekarska 1, tel. 366-02-00
Hotel Tumski, ul. Piekarska 9, tel. 262-90-60
Klub Prawnika, ul. Staromiejska 2, tel. 264-84-67
Krepsiaki, Stary Rynek 9, tel. 797 488 848
Książęca, ul. H. Sienkiewicza 30, tel. 24 367 00 67
Oberża Pod Strzechą, ul. Dobrzyńska 62C, tel. 367-20-46
Pod Strzechą, ul. Grodzka 5, tel. 262-24-00
Restauracja Trzy Klimaty, ul. Armii Krajowej 17, tel. 366-15-35
Restauracja Piast, Al. Kobylińskiego 14, tel. 263-86-30
Salonik Babci Krysi, Stary Rynek 27, tel. 791 187 236
Retro, ul. Stary Rynek 5, tel. 607 790 969
Tango, ul. Bielska 61, tel. 262-79-93
W Kapuście, pl. G. Narutowicza 1, tel. 500 515 657
Wieża Ciśnień, ul. Warszawska 26, tel. 24 367 10 00
Wisełka, ul. Harcerska 102, tel. 264-83-17
Zajazd Rybaki, ul. Mostowa 5, tel. 264-56-58

SZEWCY

ul. Gronowa 15, tel. 600-433-029
ul. Jachowicza 40, tel. 603-892-486
ul. Jerozolimska 3, tel. 262-77-41
ul. Obrońców Westerplatte, tel. 502-316-307
ul. Wyszogrodzka 140, tel. 366-36-07

TAXI

Centrum, tel. 264-44-44
Elf, tel. 720 588 588
Euro-taxi, tel. 196-26
Mercury, tel. 24 262 23 19
MPT Radio Taxi, tel. 24 266 89 53
Szóstki, tel. 266-66-66, 96-62
Taxi-Eska, tel. 24 266 89 53
Taxi Mazowsze, tel.262-00-00
Taxi Merc-Des, tel. 24 262 99 99
Taxi Metro, tel. 196-69, 196-65

WETERYNARZ

Amicus, ul. Armii Krajowej 20, tel. 509-098-624
Chiron, ul. Otolińska 10, tel. 262-39-92
Jar-Wet, ul. Armii Krajowej 1A, tel. 264-25-02
Marion, ul. Piłsudskiego 31, 264-39-48
Medi Wet, ul. Rembielińskiego 11, tel. 24 263 13 22
Na 4 Łapy, ul. Kochanoskiego 35, tel. 518 700 440
Oskar, Al. Kobylińskiego 32, tel. 364-80-40
Primavet, ul. Jana Pawła II 86, tel. 263-44-74
Przychodnia weterynaryjna POLIVET, ul. Krzywoustego 2B, tel. 366-75-95
Wibrys, ul. Hubalczyków 6, tel. 266-94-10

GOSTYNIN

MIEJSKIE CENTRUM KULTURY, ul. 18 Stycznia 2, tel. 235-22-95, 235-34-47

MECHANIK SAMOCHODOWY

Auto-Naprawa, ul. 11 Stycznia 22A, tel. 510-191-601
Auto-Naprawa, ul. Mickiewicza 31, tel. 235-51-12
Auto-Regulacja, ul. Szydłowieckiego 13, tel. 235-47-69
Mechanika Pojazdowa, ul. Czapskiego 49, tel. 235-53-37

PIZZERIE

K-2, ul. Kościuszki 1A, tel. 235-93-93
Bordoo, ul. Wyszyńskiego 40, tel. 694 000 584
Retro, ul. Floriańska 8, tel. 235-22-88

PŁYWALNIE

ul. Kutnowska 7A, tel. 235-34-56

RESTAURACJE

Bajka, ul. Kościuszki 7, tel. 235-23-67
Domino, ul. Floriańska 21, tel. 882 509 201
Dziupla Wróbla Foodtruck, Bierzewicka 32, tel. 791 087 189
Restauracja Kolumnowa, ul. Zamkowa 31, tel. 235-45-00
Sahara, pl. Wolności 6, tel. 235-91-00

TAXI

Postój, tel. 235-24-04

WETERYNARZ

Gabinet weterynaryjny, ul. Zamkowa 19, tel. 235-42-33
Medvet, ul. Kutnowska, tel. 235-84-84

KUTNO

KUTNOWSKID OMKU LTURY, ul. Żółkiewskiego 4, tel. 254-21-37
MUZEUMBI TWYN ADBZU RĄ, Park Wiosny Ludów, tel. 253-31-41
MUZEUMR EGIONALNE, pl. marsz. J. Piłsudskiego 20, tel. 254-79-64

PŁYWALNIE

Aquapark Kutno, ul. Kościuszki 54, tel. 357-56-00

RESTAURACJE

Ale Smacznie, ul. Warszawskie Przedmieście 31, tel. 254-33-11
Dworek, ul. Kościuszki 9, tel. 335-22-91
Jana, ul. Zduńska 11, tel. 355-73-53

MECHANIK SAMOCHODOWY

Auto-Awis, ul. Przemysłowa 2, tel. 254-67-47
Autoryzowany Serwis Samochodowy, ul. Józefów 26, tel. 355-77-73
Car-Chem, ul. Oporowska 19, tel. 254-23-84
Elektromechanika Pojazdowa, ul. Piwna 10/6, tel. 604-718-794
Zakład Elektromechaniki Pojazdowej, ul. Warszawskie Przedmieście 22, tel. 253-79-08
Zakład Samochodowy, ul Broniewskiego 7, 253-79-28

SZEWC

Szewskie usługi, ul. Tarnowskiego 11

TAXI

Tanie Taxi, tel. 515 106 006
24 h, tel. 515 106 006

SIERPC

CENTRUMK ULTURY i SZTUKI, ul. Piastowska 39, tel. 275-24-93
KAWIARNIA „Nad Basenem”, ul. Sucharskiego 2, tel. 275-74-72 wew. 47
MUZEUM WSI MAZOWIECKIEJ–SKANSEN, ul. GabrielaN arutowicza64, tel. 275-28-83; Skansenczyn nyw torek–niedziela w g. 9–15
RATUSZ, pl. Kardynała Wyszyńskiego 1, tel. 275-28-26, wtorek–piątek 8–16, sobota, niedziela 10–17, (w poniedziałki nieczynny)

PIZZERIE

Bella, ul. Traugutta 3A, tel. 275-61-57
Bona, ul. Jana Pawła II 1A, tel. 275-71-00

PŁYWALNIE

ul. Sucharskiego 2, tel. 275-74-72 (czynny w g. 8–21)

RESTAURACJE

Bistro u Mariusza, ul. Wiosny ludów 22, tel. 534 343 455
Hotel Skansen Conference & Spa, ul. Narutowicza 64, tel. 24 275 11 22
Pozytywka, ul. Konstytucji 3 Maja 5E, tel. 275-48-29
Zajazd „Kasztelan”, Białasy 55, tel. 275-61-63
Zajazd Aga, Mieszczk 24, tel. 275-23-62
Zakątek, ul. Piastowska 27C, tel. 789-024-944

MECHANIK SAMOCHODOWY

Duxpol. Mechanika Samochodowa, ul. Piastowska 78, tel. 665-731-988
Mechanika Pojazdów Samochodowych, ul. Piastowska 76, tel. 509-521-890
Mechanika Pojazdowa, ul. Bema 16, tel. 275-11-18
Mechanika Pojazdowa, ul. Kolejowa 9A, tel. 692-043-657
Mechanika Pojazdowa, ul. Białobłocka 22, tel. 275-50-87
Zakład Mechaniczny, ul. Traugutta 50C, tel. 275-26-52

SZEWC

Naprawa obuwia, ul. Płocka 47

WETERYNARZ

Allvet, ul. Zawiszy Czarnego 6, tel. 275-61-05
Gabinet weterynaryjny, ul. Polna 1, tel. 502-623-656
Przychodnia weterynaryjna, ul. Piastowska 45A, tel. 231-15-33
Lecznica dla zwierząt, ul. Konstytucji 3 Maja 40, tel. 275-27-09

CEKANOWO

Zajazd„P odS zczęśliwą Gwiazdą”, ul. Polna 1, tel. 261-93-93

CIERSZEWO

OśrodekR ekreacyjno-Szkoleniowy, tel. 260-94-65, 260-94-66

DĄB POLSKI

Pensjonat„D ąbP olski”, tel. 260-41-13

GĄBIN

MuzeumZ iemiG ąbińskiej, ul. Stary Rynek 6, tel. 277-12-09, 277-12-22

KROŚNIEWICE

Muzeum im. J. Dunin-Borkowskiego, pl. Wolności 1, tel. 252-32-19

ŁĄCK

Restauracja-HotelR usałka, ul. Płocka 14, tel. 384-18-00

OPORÓW

Zamek, tel. 285-91-22, 285-91-80

RACIĄŻ

MiejskieC entrumK ultury,S portu i Rekreacji im. Ryszarda Kaczorowskiego wR aciążu, ul. Parkowa 14, tel. (23) 679-10-78

SANNIKI

Pałac, tel. 277-61-70

SŁUPNO

Zajazd„M azowsze”, ul. Miszewska 8, tel. 386-27-60

STAROŹREBY

Restauracja, Kawiarnia i Sala Bankietowa„A nastazja”, ul. Płocka 69A, tel. 261-25-41

WYSZOGRÓD

CentrumK ultury „Wisła”, ul. Rynek 1, tel. 508-049-100

ŻYCHLIN

Żychliński Dom Kultury, ul. Fabryczna3, tel./fax 285-10-34

DYŻURY APTEK

Płock: do 10.09. – Al. Stanisława Jachowicza 17, 266 89 33; od 10.09. – ul. Patriotów 4, 365 64 96. W niedzielę w g. 10–20 apteka Elixir w hipermarkecie Auchan. Apteka „Przy Tysiąclecia”, ul. Tysiąclecia 11, tel. 262-11-02; apteka, ul. Gałczyńskiego 11 (Kaufland) – czynne codziennie w g. 8–22.

Gostynin: ul. Czapskiego 4: poniedziałek – piątek – w g. 8-20; sobota – w g. 8-14; ul. Rynek 25 - czynne przez całą dobę w dni powszednie, dni wolne od pracy, niedziele i święta.

Sierpc: 8.09. – Braci Tułodzieckich 10, 9.09. – Piastowska 42, 10.09. – Piastowska 26, 11.09. – Traugutta 1, 12.09. – Konstytucji 3-go maja 7D, 13.09. – Piastowska 42, 14.09. – Słowackiego 13.

WAŻNE TELEFONY

AIDS Zielona linia, tel. (22) 621-33-67.
HOSPICJUM PŁOCKIE, ul. Bielska 19: dyżury w każdą środę w g. 16–18, tel. 263-14-06, 262-46-64, 262-36-79.
INFOLINIA Społeczna Mazowsze, tel. 800-565-153.
INFORMACJA PKS, tel. 703-403-314.
POGOTOWIE CIEPŁOWNICZE: Płock tel. 993 – bezpłatny; Gostynin tel. 235-27-69, Kutno tel. 253-32-22, Sierp, tel. 275-21-61.
POGOTOWIE DROGOWE: Płock tel. 957 i 268-02-22.
POGOTOWIE ENERGETYCZNE: tel. 991 – bezpłatny numer dla Płocka, Gostynina, Kutna, Łęczycy, Sierpca i Wyszogrodu. Tel. 365-10-10 – płatny numer dostępny w sieci telefonii komórkowej dla Płocka, Kutna, Gostynina, Sierpca, Łęczycy i Wyszogrodu.
POGOTOWIE GAZOWE Płock tel. 262-24-38.
POGOTOWIE OPIEKUŃCZE Płock, tel. 262-36-85.
POGOTOWIE RATUNKOWE Płock, ul. Strzelecka (nocna pomoc lekarska), tel. 366-78-03 i 366-78-04.
POGOTOWIE WODOCIĄGOWE: Płock tel. 994 i 364-42-44; Gostynin tel. 235-33-66; Kutno tel. 254-74-61 do g. 15 i 351-89 po g. 15.; Sierpc tel. 274-28-01.
STRAŻ MIEJSKA Płock, tel. 986 i 366-03-10.
PORADNIA ZDROWIA PSYCHICZNEGO, ul. Miodowa 2, tel. 364-53-21.
TELEFON (niebieska linia dla ofiar przemocy): 801-120-002.
TELEFON ZAUFANIA Policji w sprawie narkotyków 268-58-58. „W” – 262-40-76 w g. 18–19 (informacje o chorobach przenoszonych drogą płciową i AIDS); Stowarzyszenie „Kai Kairos” – 367-39-88 w g. 15–22, soboty w g. 11–19.

eprasa.pl 9e4c434644

Mieszkańcom małych miejscowości nadal brakuje PKS-ów

Musimy chodzić pieszo

Może nie wszyscy, ale wielu mieszkańców powiatu płockiego wspomina autobusy PKS, które dojeżdżały do małych miejscowości. Bez większych problemów, raz, a czasem nawet dwa razy dziennie można było wsiąść do autobusu, dojechać do szkoły, pracy, lekarza, nawet na zakupy. Dziś po tamtych czasach pozostały już tylko stare, nieaktualne rozkłady jazdy, których nikt nie zdjął po tym, jak firma została zlikwidowana.

Skontaktował się z redakcją czytelnik, który zwrócił uwagę na brak komunikacji we wsi Zofiówka w gminie Łąck. – *Są dwa przystanki autobusowe Zofiówka / Rondo Koszelówka - Zofiówka I oraz Zofiówka II Las, ustawione przy drodze nr 577, właściwie w Gąbinie na granicy, przy rondzie, przy dwóch skrętach na wieś Zofiówka i na działki* – określa miejsce.

Jak się okazało, nasz czytelnik we wsi Zofiówka w gminie Łąck ma działkę. – *Mieszkam w Milanówku, żeby dojechać do celu muszę iść na piechotę z Gąbina. Przystanek Zofiówka / Rondo Koszelówka jest jakieś 15-25 minut od mojej działki* – dodaje.

Czytelnik zdradza, że na tych przystankach są rozkłady jazdy autobusów, ważne od 1 kwietnia 2018 roku, ale tylko linia Sanniki - Płock. Zgodnie z tym rozkładem, jest tylko jeden autobus dziennie i to w dni nauki szkolnej.

– *I w sumie nie wiadomo, czy ten rozkład jeszcze obowiązuje. W 2017 roku na tych przystankach zatrzymywały się także autobusy PKS Gostynin do Gostynina i do Warszawy. Teraz nic nie jeździ* - zapewnia.

Mieszkańcy okolicznych miejscowości, żeby dojechać do miasta muszą chodzić piechotą na przystanek Gąbin Szkoła Rogatki Gostynińskie, do którego jest około 45 – 50 minut pieszo.

Wiadomo przecież, że nie wszyscy mają samochody, kiedyś korzystali z autobusów podmiejskich, dziś pozostaje im przejście odcinka drogi piechotą. Akurat Zofiówka jest w gminie Łąck, czyli w powiecie płockim.

– *Czy nie jest możliwe uruchomienie jakiegoś autobusu, który by zatrzymywał się na tych przystankach? Chcę też zaznaczyć, że we wsi Zofiówka nie ma żadnego sklepu, nic, najbliższy jest we wsi Matyldów, również w gminie Łąck. To daleko, żeby cokolwiek kupić, trzeba iść na piechotę do Gąbina* – twierdzi.

Poprosiliśmy o wyjaśnienia w sprawie autobusowej komunikacji podmiejskiej w Starostwie Płockim. „Działająca na terenie Powiatu Płockiego komunikacja autobusowa zabezpiecza potrzeby mieszkańców, zarówno tych dojeżdżających do pracy jak i młodzieży dojeżdżającej do szkół ponadpodstawowych. Na podstawie zezwolenia wydanego przez właściwe organy obsługę komunikacyjną świadczą przewoźnicy komercyjni oraz PKS Gostynin, dla którego tutejszy organ jest organizatorem publicznego transportu zbiorowego" – czytamy w wyjaśnieniu.

„Stosowne porozumienia podpisane z Prezydentem miasta Płocka oraz Starostą Gostynińskim pozwoliły uruchomić połączenia autobusowe na liniach Płock – Słubice – Płock, Kępa Polska – Płock a także Gąbin – Juliszew przez Słubice oraz Gąbin – Pacyna przez Lwówek. Cały czas także analizowane są potrzeby mieszkańców, aby na bieżącą podejmować stosowne działania. Ostatnio udrożniono na przykład komunikację dla młodzieży, która dojeżdża z Archutówka do Płocka. Stosowne rozmowy w tym zakresie prowadzone były z przewoźnikiem jeszcze przed wakacjami. Ta grupa korzystających z komunikacji autobusowej pozostaje pod szczególną opieka Starosty Płockiego" - zapewnia Starostwo.

I dodaje, że na podstawie zawartych z wójtami umów i porozumień znaczna część Powiatu Płockiego obsługiwana jest przez Komunikację Miejską. „To właśnie te organy zorientowane są najlepiej na potrzeby przewozowe ich mieszkańców. Ustawa z 16 grudnia 2010 roku o publicznym transporcie zbiorowym zobowiązuje zarówno Starostę jak i Wójta do organizowania publicznego transportu zbiorowego, dlatego też we wspólnym porozumieniu oraz w indywidualnie suwerennych decyzjach pomoc komunikacyjna jest prowadzona na rzecz mieszkańców".

Na koniec Starostwo przypomina, że publiczny transport zbiorowy to powszechnie dostępny regularny przewóz osób, który wykonywany jest w określonych odstępach czasu i po określonej linii lub sieci komunikacyjnej. Dlatego też nie jest możliwe, aby występował poza wskazanymi w ustawie przypadkami.

Jak z tego wynika, mieszkańcy niektórych miejscowości nadal będą musieli chodzić pieszo, by załatwić swoje sprawy, albo zwrócić się do samorządu, by wójt lub burmistrz rozważył wprowadzenie kolejnych podmiejskich linii autobusowych.

Jola Marciniak

D. Ossowski

REKLAMA

eprasa.pl 9e4c434644

HOROSKOP

BARAN (21.03-20.04)

Tydzień rozpoczniesz od mocnych postanowień, których uda ci się dotrzymać, także ku zdziwieniu twojego otoczenia. Masz dobry czas na zmiany. Wyrzucisz ze swojego telefonu numery, spod których nikt od dawna do ciebie nie dzwoni. Wenus i Merkury sprzyjają zupełnie nowym flirtom i wielkim podbojom. Zamężne Barany łatwo namówią partnera na romantyczne szaleństwo.

BYK (21.04-21.05)

Tydzień będzie udany. Zaplanujesz ważne zadania, nadrobisz zaległości. Łatwo przekonasz innych do swoich pomysłów, a nawet zdecydujesz się na szybką akcję, aby pokonać konkurencję. W miłości rozkwit uczuć. Samotne Byki odkryją bratnią duszę w kimś, kogo poznały przy okazji załatwiania zawodowych spraw. Wspólne tematy sprawią, że niezobowiązujące spotkanie może zamienić się w randkę.

BLIŹNIĘTA (22.05-21.06)

Znajdziesz się w samym centrum interesujących wydarzeń. Ktoś zwierzy ci się z niezwykłej historii, ktoś poprosi o pomoc w miłosnej sprawie. Będziesz doradzać, pomagać i w tajemnicy prowadzić różne towarzyskie gry. Zrób dla innych, co jest w twojej mocy, ale pamiętaj o swoich sprawach. W miłości możliwe są nowe znajomości.

RAK (22.06-22.07)

Słońce szykuje dla ciebie różne niespodzianki. Działaj, bo odwaga zapewni uznanie w oczach ludzi, na których ci zależy. Skupisz na sobie uwagę, a nawet zazdrość rywali. Nie bądź nieśmiały, bo dopisuje ci powodzenie w miłości. W pracy tydzień sprzyja układaniu ambitnych planów, a także poważnej rozmowie na temat podwyżki.

LEW (23.07-22.08)

Postanowisz zrobić podsumowania. Wyciągniesz wnioski z popełnionych błędów, ucieszysz się wspomnieniem swoich sukcesów. Ułożysz plan podbojów, jakie zrobisz w pracy w najbliższym czasie, a potem spokojny o przyszłość rzucisz się w wir towarzyskich atrakcji. Jednak twoje plany mogą się zmienić na ciekawsze dosłownie w ostatniej chwili. Powodzenie w miłości też będzie ci sprzyjać.

PANNA (23.08-22.09)

Na zakończenie wakacji szykuje się dobra zabawa. Nie obiecuj rodzinie, że zabierzesz się za domowe obowiązki, bo każda wspólna chwila sprzyjać będzie jeszcze rozrywce i odpoczynkowi. Postanowisz zmienić otoczenie, poznać nowych ludzi i po prostu odetchnąć od problemów. Czas ku temu sprzyja, a Mars sprawi, że nawet weekendowy wyjazd będzie pełen przygód i sportowych sukcesów.

WAGA (23.09-23.10)

Gwiazdy spoglądają na ciebie łaskawie, a tydzień będzie udany. Sprawy zawodowe ostro ruszą do przodu, trzymaj rękę na pulsie, a nie przegapisz ciekawej propozycji. Merkury zapewni ci wielkie powodzenie na wielkich konferencjach i branżowych spotkaniach. Im bardziej elegancko, tym lepiej. W miłości staniesz się bardziej wymagający i pewny tego, co chcesz dostać od drugiej osoby.

SKORPION (24.10-22.11)

Sprzyja ci szczęście w sprawach, które dotyczą domu i rodziny. Szybko załatwisz urzędową sprawę lub zdecydujesz się na udany luksusowy zakup. We wszystkim szukać będziesz dobrych znaków i powodów do optymizmu. Darujesz przewinienia, zignorujesz plotki. W miłości będziesz też podatny na prośby. Z trudem podejmiesz decyzję, z kim i gdzie najlepiej się spotykać.

STRZELEC (23.11-21.12)

W tym tygodniu kusić cię będzie wszystko, co luksusowe i trudne do zdobycia. Staniesz się koneserem egzotycznych przysmaków, w każdym szczególe dopracujesz swoje imprezowe kreacje. W pracy zdecydujesz się na ambitny plan i jasno powiesz wszystkim, jakiej oczekujesz podwyżki. W miłości też oczekuj czegoś wyjątkowego. Zamiast randki w pobliskim parku, wybierzesz eleganckie miejsce.

KOZIOROŻEC (22.12-20.01)

Tydzień sprzyja układaniu ambitnych planów. W pracy bądź jednak ostrożny, bo zadawniony konflikt może znów wyjść na jaw i będziesz musiał podjąć ryzykowną decyzję. Jowisz pomoże ci zyskać wsparcie ważnych, a nawet wpływowych osób. W miłości szukać będziesz ekscytacji i nowości. Im bardziej szalona randka, tym bardziej ci się spodoba. Jeśli możesz, wyjedź gdzieś z ukochanym.

WODNIK (21.01-20.02)

Poczujesz się spokojniejszy, a kłopotów i zamieszania będzie o wiele mniej. Samotne Wodniki bez trudu znajdą nowych wielbicieli, a nawet porządnie zawrócą w głowie bystremu Baranowi lub Strzelcowi. Także w pracy szczęście ci sprzyja. Bądź tylko sprawiedliwy dla kogoś, kto wreszcie przyzna się do popełnionych błędów. Po pracy uda ci się odpocząć i poprawić kondycję.

RYBY (21.02-20.03)

Odważysz się zrealizować skrywane marzenie i nie będziesz oglądać się na to, co powiedzą inni. Sprzyja ci powodzenie w miłości, ale nie ufaj dziwnym plotkom, bo ktoś zazdrosny może wtrącać się w twoje prywatne sprawy. Zadbaj w tym tygodniu o swoje zdrowie. Twój organizm potrzebuje trochę wytchnienia i odpoczynku. Masaż czy dłuższa wizyta u kosmetyczki dodadzą ci energii.

ZUS: od września wraca dodatkowy zasiłek opiekuńczy

Piotr Olewiński

Regionalny Rzecznik Prasowy

O świadczenie można starać się m.in. w przypadku zamknięcia żłobka, klubu dziecięcego, przedszkola, szkoły lub innej placówki, do której uczęszcza dziecko. Przysługuje od 1 do 20 września 2020 r.

Dodatkowy zasiłek opiekuńczy otrzymamy, gdy złożymy u swojego pracodawcy (zleceniodawcy) oświadczenie o sprawowaniu opieki nad dzieckiem (wzór dostępny na www.zus.pl). Dokument ten jest jednocześnie wnioskiem o dodatkowy zasiłek opiekuńczy. Osoby prowadzące działalność pozarolniczą składają natomiast oświadczenie w ZUS, przy czym mogą oni zrobić to drogą elektroniczną przez Platformę Usług Elektronicznych (PUE ZUS). Formularz można złożyć w dowolnym momencie, ale trzeba to zrobić, bo bez niego ZUS albo płatnik składek nie wypłaci zasiłku.

Zamknięta placówka lub działająca w ograniczonym zakresie

Z dodatkowego zasiłku opiekuńczego mogą skorzystać rodzicie, którzy sprawują osobistą opiekę nad dziećmi do 8 lat. Świadczenie przysługuje, gdy z powodu COVID-19 zamknięto żłobek, klub dziecięcy, przedszkole, szkołę lub inną placówkę, do której uczęszcza dziecko.

Zasiłek przysługuje również w sytuacji, gdy brak jest możliwości zapewnienia przez wspomniane placówki opieki z powodu ich ograniczonego funkcjonowania np. gdy lekcje odbywają się w trybie hybrydowym - część dzieci uczy się w szkole, a część w domu. O dodatkowy zasiłek opiekuńczy można się także starać w przypadku braku możliwości opieki przez nianię.

Na tych samych zasadach zasiłek przysługuje ubezpieczonym rodzicom dzieci do 16 lat, które mają orzeczenie o niepełnosprawności; do 18 lat, które mają orzeczenie o znacznym lub umiarkowanym stopniu niepełnosprawności, oraz do 24 lat, które mają orzeczenie o potrzebie kształcenia specjalnego.

Dotyczy to także rodziców lub opiekunów pełnoletnich osób niepełnosprawnych zwolnionych od wykonywania pracy z powodu konieczności zapewnienia opieki nad taką osobą w przypadku zamknięcia z powodu COVID-19 placówki, do której uczęszcza dorosła osoba niepełnosprawna, tj. szkoły, ośrodka rewalidacyjno-wychowawczego, ośrodka wsparcia, warsztatu terapii zajęciowej lub innej placówki pobytu dziennego o podobnym charakterze.

Nie przysługuje, gdy jedno z rodziców może zająć się dzieckiem

Trzeba pamiętać, że nie zmieniły się zasady przyznawania zasiłku opiekuńczego. Świadczenie nie przysługuje więc, jeśli drugi z rodziców dziecka może zapewnić opiekę (np. jest bezrobotny, korzysta z urlopu rodzicielskiego czy urlopu wychowawczego). Zasiłku nie otrzymają również rodzice, którzy pomimo otwarcia placówki podejmą decyzję o pozostawieniu dziecka w domu.

Dodatkowego zasiłku nie wlicza się do limitu 60 dni zasiłku opiekuńczego w roku kalendarzowym przyznawanego na tzw. ogólnych zasadach.

Dla Wojtkowskiej i Dzięcielewskiego z płockiego batalionu

Podziękowania za pomoc podczas pandemii

Karolina Wojtkowska oraz Sebastian Dzięcielewski, żołnierze 6 Mazowieckiej Brygady Obrony Terytorialnej w sposób szczególny zaangażowali się w walkę z koronawirusem. Ciężką pracę Terytorialsów docenili stołeczni radni, którzy uhonorowali ich Statuetkami Syreny Warszawskiej.

6MBOT

6MBOT

Nagroda Miasta Stołecznego Warszawy to nagroda przyznawana przez Radę Miasta Stołecznego Warszawy osobom lub zespołom osób szczególnie zasłużonym dla Stolicy Rzeczypospolitej Polskiej. W tym roku na specjalny dodatkowy wniosek nagroda trafiła do dwóch żołnierzy 64 batalionu lekkiej piechoty w Płocku - szer. Karoliny Wojtkowskiej oraz szer. Sebastiana Dzięcieleskiego. Oprócz żołnierzy z płockiej brygady nominowany został również Artur Wojtysiak z 54 Batalionu Lekkiej Piechoty. Do nagrody wytypowano żołnierzy Wojsk Obrony Terytorialnej, którzy wykazali się największym zaangażowaniem i poświęceniem przy pomocy w wykonywaniu testów u osób z podejrzeniem koronawirusa.

– *Nie było łatwo. Od samego początku wybuchu pandemii jeździliśmy na terenie Warszawy do domów osób prywatnych, hospicjów, DPS-ów, szkół i firm. Wszędzie tam, gdzie była niezbędna nasza pomoc przy robieniu wymazów. Choć było ciężko, warszawiacy okazali się bardzo sympatyczni i wspierali nas w działaniach, co nie raz dawało nam siłę do dalszej pracy* – wspomina szer. Sebastian Dzięcielewski.

Na ponad trzy miesiące wyprowadzili się ze swoich domów, by swoje życie w całości podporządkować społecznym potrzebom związanym z pandemią, które z dnia na dzień okazywały się coraz większe.

– *Gdy wybuchła pandemia, wiedzieliśmy, że musimy wypełnić jeden z punktów naszego credo: jestem pomocnym ramieniem i tarczą dla mojej społeczności. W związku z naszym wykształceniem oraz służbą wojskową nie mogliśmy się wycofać, gdy byliśmy potrzebni* – powiedziała szer. Karolina Wojtkowska

Żołnierze z Płocka stanęli na czele 22 zespołów wymazowych. Jako wojskowi medycy świetnie sprawdzili się na tym stanowisku. – *Głównym miejscem stacjonowania, a zarazem pracy naszych żołnierzy była Warszawa. Co więcej, gdy inne regiony wymagały wsparcia naszej brygady, nasze zespoły ruszały m.in do Poznania czy Nowego Sącza* – wyjaśnia płk Przemysław Owczarek, dowódca 6 Mazowieckiej Brygady Obrony Terytorialnej. – *To, co roboli ci żołnierze, było nie tylko ogromnym wyzwaniem ze względu na setki kilometrów, jakie pokonywali oraz wielogodzinną pracę, ale przede wszystkim ze względu na narażanie własnego życia dla dobra lokalnej społeczności oraz całego kraju. Jestem dumy, że w szeregach mazowieckiej brygady służą tacy ludzie.*

Największe przedsięwzięcia, jakie realizowali Wojtkowska i Dzięcielewski, to sprawdzanie dużych ognisk w DHL Sochaczew - 1000 wymazów oraz przebadanie w jednym dniu 3000 osób w Nowym Sączu.

opr. (t)

eprasa.pl 9e4c434644

ŻYCZENIA

W tym tygodniu imieniny obchodzą:
8 września – Maria, Adrianna,
9 września – Piotr, Mikołaj,
10 września – Bernard, Sobiesław,
11 września – Jacek, Piotr,
12 września – Maria, Gwidon,
13 września – Eugenia, Apolinary,
14 września – Bernard, Roksana.

***

Rozsądku w życiu,
umiaru w piciu.
Dobrego zdrowia,
pieniędzy mrowia.
Ciągłej radości,
szczęścia w miłości.
Wspaniałej pracy,
wysokiej płacy.
Pomysłów wielu, dojścia do celu.
Rekordów bicia i 100 lat życia.
Dla **Pawła Kolczyńskiego** życzenia przesłali znajomi.

***

By się spełniły twoje życzenia,
by się ziściły twoje marzenia,
by uśmiech często gościł
na twej twarzy,
byś zdobyła w życiu
szczyt swoich marzeń.
Wszystko co chciałabyś
by się zdarzyło,
wszystko czego
pragniesz by twoim było.
Ani Szajerskiej
życzenia składają koleżanki.

***

Urodziny dzień radosny,
Pełen kwiatów zapach wiosny.
Dziś chcę złożyć ci życzenia,
Szczęścia, zdrowia, powodzenia.
Niech ci słońce jasno świeci,
I w radości dzień przeleci.
Niech odejdą smutki troski,
By nastąpił dzień radości.
Te życzenia choć z daleka,
Płyną niby wielka rzeka.
I choć skromnie ułożone,
Są dla ciebie przeznaczone.
Koleżance **Karolinie Noble** przesyła Anna Sulkowska.

***

Życzę ci wyciszenia. Tylko w ciszy można spokojnie żeglować po oceanie wspomnień. Tylko w ciszy usłyszysz nieme wołanie drugiego człowieka. W ciszy można wymierzyć subtelną wagę słów. Tak więc życzę ci wyciszenia w sercu, a na ustach – wielu słów. Dobrych słów, których nie poskąpisz przyjaciołom.
Wszystkiego najlepszego **Karolinie Cieleckiej** życzy przyjaciółka.

***

W dniu urodzin twych
życzę szczęścia pod dostatkiem.
Aby troski i kłopoty
odpłynęły gdzieś ukradkiem.
Słońce niech ci zawsze świeci,
a na twarzy uśmiech gości.
I by nigdy ci nie brakło
marzeń, wiary i miłości.
Dawidowi Przybylińskiemu
życzenia składają znajomi.

***

W dniu twoich urodzin składam
ci życzenia zdrowia, pomyślności
w życiu osobistym i zawodowym
oraz pogody ducha na co dzień.
Dla **Renaty Kisielewskiej** życzenia przesłali znajomi.

***

Są dni, które pamiętać należy,
te, które w sercu będą zapisane.
Wraz z nimi słowa - życzenia,
cieple, piękne, kochane...
Po prostu życzenia szczęścia
w każdej życia dziedzinie,
niech będzie jak kwiat
wiecznie kwitnący,
niech nigdy przenigdy nie minie.
Życzenia **Sandrze Domel**
składa koleżanka.

(jb)

Życzenia imieninowe, urodzinowe i inne można przekazywać telefonicznie pod numerem **24 262 55 88**
oraz
e-mail: **j.biala@tp.com.pl**
fb: **Gazeta Tygodnik Płocki**

Tu znajdziesz wsparcie w walce z nałogiem

Punkt Pomocy Palącym

W Centrum Medycznym Medica w Galerii Handlowej Mosty przy współpracy z PKN ORLEN został otwarty punkt, w którym pomoc będą mogły uzyskać osoby zmagające się z nałogiem palenia. Do ich dyspozycji będą specjaliści, oferujący kompleksową pomoc.

Uzależnienie od palenia papierosów, czyli nikotynizm, to nadal bardzo powszechne zjawisko. Mimo stale rosnących cen wyrobów tytoniowych mnóstwo osób zmaga się z tym nałogiem, choć blisko 80% palaczy deklaruje chęć jego rzucenia. Nie jest to jednak łatwe, a próby często kończą się fiaskiem.

Przyczyn palenia jest wiele, na samym początku na pewno należy wymienić stres. Jeszcze więcej jest skutków ubocznych, z których uszczuplony budżet i nieprzyjemny zapach to najłagodniejsze. Nałóg ten prowadzi bowiem do różnych chorób układu oddechowego, a nawet nowotworów złośliwych czy zawałów. Nic więc dziwnego, że uzależnieni od nikotyny potrzebują często pomocy wykwalifikowanych specjalistów, ponieważ sami nie są w stanie zerwać z nałogiem, a obawiają się o swoje zdrowie.

Z myślą o tym otwarto w płocku (Centrum Medica w GH Mosty) tak zwany Punkt Pomocy Palących. Powstał on w ramach realizacji zapisów umowy zawartej przez Narodowy Instytut Onkologii im. Marii Curie-Skłodowskiej Państwowy Instytut Badawczy w Warszawie z PKN ORLEN pn. „Kompleksowa profilaktyka, diagnostyka i leczenie nowotworów oraz chorób układu oddechowego mieszkańców Płocka i powiatu płockiego".

Pod numerami telefonów 801-108-108 oraz (22) 211-80-19 mieszkańcy Płocka i okolicznych powiatów mogą uzyskać porady terapeutów na temat tego, jak rzucić palenie oraz umówić się na wizytę. Hasło dla pacjentów objętych programem, czyli mieszkańców Płocka, powiatu płockiego, sierpeckiego i gostynińskiego, chcących zarejestrować się na wizytę to „Program Płock".

Jak zostało wspomniane, osoby zmagające się z nałogiem palenia mają zapewnioną w Punkcie Pomocy Palącym kompleksową pomoc, w tym wsparcie pielęgniarki, lekarza, psychologa oraz dietetyka.

Punkt jest do dyspozycji pacjentów w godzinach od 9.00 do 14.00 zgodnie z harmonogramem na 2020 rok, czyli w dniach: 19 i 26 września, 10 i 24 października, 14 i 28 listopada, 5 i 12 grudnia.

Jak potwierdzają specjaliści z Narodowego Instytutu Onkologii im. Marii Curie-Skłodowskiej Państwowy Instytut Badawczy już pierwszy dzień pracy pokazał, że ich pomoc jest naprawdę potrzebna. – *Zachęcamy do kontaktu z Punktem Pomocy Palących. Służymy pełnym wsparciem w walce z nałogiem* – mówią. Być może wizyta w takim punkcie pomoże wielu mieszkańcom Płocka i okolic rzucić palenie na stałe, czyli zrobić coś dobrego dla zdrowia swojego i innych. **(jb)**

www.pixabay.com

NIE TYLKO KULINARNE WĘDRÓWKI PO POLSCE

Pachamama

Mieszkający w Andach Indianie opowiadali, że były kiedyś czasy, gdy ziemniaków nie było na Ziemi. Wówczas to poświęcona bogom dziewica zakochała się w rolniku. Rolnik ten nie tylko odwzajemnił miłość, ale postanowił z kobietą darowaną bogom wieść dalsze życie, dlatego zakochani postanowili uciec. Niestety rozgniewało to władcę Indian, który nakazał złapać uciekinierów. Gdy ich złapano, rozgniewany władca rozkazał zakochanych pogrzebać żywcem. Jednak po tym zdarzeniu w królestwie nastała susza i klęska nieurodzaju. Jedynie ten fragment ziemi, pod którym spoczywali zakochani, pokrywała bujna roślinność. Lud zaczął się burzyć. Wtedy kapłani poradzili władcy, aby odkopał ciała pochowanych, spalił je, a popioły rozsypał po całym królestwie. W ten sposób miał odwrócić klątwę. Natomiast gdy zaczęto kopać, okazało się, że ciała zniknęły, zaś w ich miejscu wykopano bulwy, które dzieląc się dawały kolejne rośliny rodzące pożywne bulwy. To Matka Ziemia Pachamama zamieniła swą klątwę w błogosławieństwo, żeby wyżywić ziemskie dzieci. Od tej pory mieszkańcy Andów czcili Pachamamę, ale i boginię ziemniaków Axomamę, które dodatkowo odpowiedzialne były za błogosławieństwo płodności.

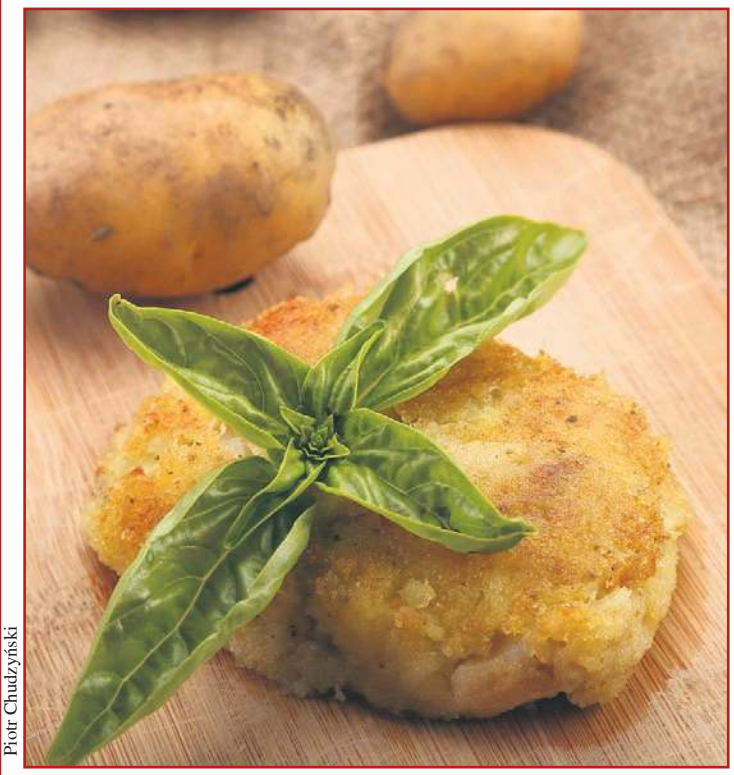
Piotr Chudzyński

Kotleciki ziemniaczano-rybne z pesto

Skład:
- 500 g mączystych ziemniaków;
- 400 g filetów z dorsza;
- 125 ml mleka;
- 3 cebule dymki;
- 3 łyżki pesto;
- sól, pieprz;
- jajko;
- 80 g bułki tartej;
- 40 g tartego parmezanu (lub innego ostrego sera);
- 3 łyżki mąki.

Wykonanie:
Obieramy ziemniaki, kroimy w kostkę i gotujemy we wrzątku około 15 minut, aż będą miękkie. Następnie odcedzamy je i rozgniatamy widelcem. Umyte filety ryby zalewamy w rondelku mlekiem i krótko gotujemy (od zagotowania 5 minut). Wyjmujemy filety z mleka (mleka nie wylewamy), rozdrabniamy i dodajemy do ziemniaków. Drobno siekamy cebule dymki. Następnie dodajemy posiekaną cebulę, pesto i 2 łyżki mleka (tego w którym gotowała się ryba), do masy ziemniaczanej. Całość doprawiamy solą i pieprzem, formujemy z masy 8 płaskich kotlecików i odkładamy w chłodne miejsce na 10 minut. W dalszej kolejności obtaczamy kotleciki w mące, rozkłóconym jajku i wymieszanej z parmezanem bułce tartej. Tak przygotowane układamy na blasze wyłożonej papierem do pieczenia i pieczemy ok. 20 minut w rozgrzanym do 190 st. C piekarniku (kotleciki możemy też usmażyć na patelni). W połowie czasu pieczenia odwracamy kotlety na drugą stronę. Kotlety te można serwować z pieczonymi pomidorami. W tym celu wystarczy przekroić pomidory na pół, ułożyć obok kotletów i przyprawić pieprzem.

Prawie rok temu na otwarcie synodu amazońskiego w Ogrodach Watykańskich odbyły się uroczystości z udziałem figurki Pachamamy, którą następnie przeniesiono do kościoła Santa Maria in Transpontina. Z kościoła Pachamama została wykradziona i wyrzucona do Tybru przez oburzonych katolików. Kilka dni później wyłowili ją z rzeki karabinierzy. Wydarzenie to wywołało dyskusję, czy wprowadzenie tej figurki do kościoła było próbą dotarcia do Indian Amazonii z przesłaniem chrześcijaństwa, czy aktem bałwochwalstwa. Na marginesie należy zauważyć, że Pachamama to bogini Indian zamieszkujących Andy, zatem może dziwić, iż do Amazonii wprowadza się chrześcijaństwo za pośrednictwem wierzeń innych Indian.

dr Izabela Chudzyńska
etnolog, antropolog jedzenia

eprasa.pl 9e4c434644

MECHANIK

ZATRUDNIMY mechanika samochodowego. Wykształcenie kierunkowe, doświadczenie w zawodzie, prawo jazdy kat. B. Kontakt: e-mail: stuplock@poczta.onet.pl, tel. (24) 262-35-92. 603227

PRACA IT - INFORMATYK

PROGRAMISTA

Prowadzenie warsztatów programowania dla dzieci z zakresu wybranych zagadnień - aplikacje webowe, aplikacje mobilne, Scratch, Podstawy C++, Java, C#, App Inventor, Unity 3D, Gimp. Miejsce pracy: centrum i okolice, praca zdalna, tel. kom. 696-094-732. 618769

PRACA BIUROWA

SEKRETARKA/ ASYSTENTKA BIURA BUDOWY. Opis stanowiska: zarządzanie kalendarzem, organizacja spotkań; przygotowywanie i wysyłanie dokumentów, przesyłek pocztowych itp.; obsługa telefoniczna i bezpośrednia klientów firmy; obsługa korespondencji. Zainteresowane, spełniające wymagania osoby, prosimy o przesłanie aplikacji na adres e-mail: arybak@ids-bud.pl z dopiskiem Sekretarka/ Asystentka Biura. 615115

PRACA DODATKOWA

POSPRZĄTAM, umyję okna. 516-864-501. 602424

POSPRZĄTAM, zrobię zakupy, umyję okna, grupa I. 790-220-036. 542588

Zostań uczestnikiem GreenPanthera.com ! Oszczędzaj swoje pieniądze! Uczestnicz w ankietach i zarabiaj! Członkostwo w naszym klubie jest zupełnie bezpłatne. Kupuj z nami tanio i wygodnie! Jak to działa ? Dołącz do GREENPANTHERA.COM Zarejestruj się. https://greenpanthera.com/pl/?rf=fe9185903ef58 615220

PRACA FIZYCZNA

Jestem Ukrainką, mam doświadczenie w utrzymywaniu porządku, zarówno w domach prywatnych, jak i biurach. Sprzątanie, mycie okien, prasowanie w Płocku i okolice. 575554650 622237

PRACA HANDLOWIEC

ZATRUDNIMY: referenta ds. handlu/przedstawiciela handlowego. Wymagania znajomość branży rolniczej, prawo jazdy kat B. Kontakt: e-mail stuplock@poczta.onet.pl, tel. (24)262-35-92. 603218

PRACA KIEROWCA

FIRMA zatrudni pracownika na stanowisko: kierowca samochodu ciężarowego pow. 3,5 ton kat. C+E (transport krajowy). Tel. (24)262-35-92, e-mail:stuplock@poczta.onet.pl 615036

Zatrudnię kierowcę CE + ADR do przewozu asfaltu. Załadunki PKN Orlen w Płocku, zjazdy na pusto. tel. 601278873 621023

Zatrudnię kierowców C+E+ADR. Uczciwe warunki zatrudnienia i współpracy. Trasy szyte na miarę. Znajdzie się też praca na skoczka dla osób zatrudnionych w innych firmach lub chcących „dorobić" emerytów. 604-780-735. Harcerska 13||jniesiobedzka@wp.pl 617833

PRACA NA BUDOWIE - REMONTY

ZATRUDNIĘ cieśli, zbrojarzy, murarzy. 695-312-047. 623900

ZATRUDNIMY pracownika ogólnobudowlanego murarza. Wymagania: doświadczenie w zawodzie murarza. Kontakt: e-mail stuplock@poczta.onet.pl, tel. (24)262-35-92. 603211

ZATRUDNIMY: - monterów rurociągów na Orlen - szlifierzy, ślusarzy - spawaczy 135 Płock i okolice; - praca na hali - praca zmianowa Oferujemy - Zakwaterowanie - Odzież ochronną - Atrakcyjne wynagrodzenie TEL. 698 055 650 Biuro Płock, ul Traugutta 25 621040

PRACA POZOSTAŁE

DORYWCZO posprzątam, umyję okna, zrobię zakupy, okolice Starówki. 695-115-895. 581292

URZĄD PRACY

Miejski Urząd Pracy w Płocku, ul. 3 Maja 16

- **Nauczyciel języka angielskiego** – wykształcenie wyższe filologia angielska z przygotowaniem pedagogicznym;
- **Pracownik fizyczny** – chęci do pracy, predyspozycje do pracy fizycznej;
- **Sprzątaczka** – wymagane doświadczenie;
- **Elektromonter** – wykształcenie średnie zawodowe, uprawnienia SEP do 1 kV, prawo jazdy kat. B, komunikatywność, dyspozycyjność, umiejętność pracy w grupie;
- **Doradca klienta** – staż – wykształcenie wyższe lub student 3-5 roku, kierunek finanse, rachunkowość, ekonomia, bankowość, mile widziane prawo jazdy kat. B, umiejętność obsługi komputera, wytrwałość w realizacji założonych celów, komunikatywność, zdolność analitycznego myślenia, kreatywność;
- **Specjalista ds. technicznych i administracyjnych** – wykształcenie wyższe techniczne na kierunku inżynier mechanik lub pokrewne, prawo jazdy kat. B, dobra znajomość programu MS Office (w szczególności Excel) i CAD 2D, wiedza teoretyczna i praktyczna z zakresu mechaniki i budowy maszyn;
- **Fizjoterapeuta** – wykształcenie policealne/ wyższe na kierunku fizjoterapia, mile widziane szkolenia/ kursy dodatkowe;
- **Magazynier** – mile widziane doświadczenie, uprawniania do obsługi wózków widłowych, umiejętność pracy w grupie;
- **Stolarz** – wykształcenie (ZSZ lub Szkoła Rzemiosł Drzewnych) na kierunku stolarstwo/ stolarka budowlana, min. 1 rok doświadczenia, umiejętność obróbki ręcznej i mechanicznej drewna, znajomość podstawowych gatunków drewna używanych w stolarce budowlanej, obsługa obrabiarek do obróbki drewna;
- **Szwaczka** – umiejętność obsługi stebnówki płaskiej;
- **Specjalista ds. znakowania produktu** – wykształcenie średnie, obsługa programów graficznych, znajomość edytora etykiet;
- **Sprzątaczka** – mile widziane doświadczenie, mile widziane orzeczenie o stopniu niepełnosprawności;
- **Kierowca** – czynne prawo jazdy kat. B;

** Oferty ważne na 3 września 2020, godz. 10.00*

Więcej ofert pracy na stronie internetowej Miejskiego Urzędu Pracy w Płocku: www.mup.plock.eu

URZĄD PRACY

Powiatowy Urząd Pracy w Płocku

- **Psycholog** – z wykształceniem wyższym kierunkowym, prawem do wykonywania zawodu oraz mile widzianym doświadczeniem w pracy z osobami niepełnosprawnymi;
- **Fizjoterapeuta** – z wykształceniem m.in. średnim kierunkowym i mile widzianym doświadczeniem w zawodzie;
- **Pracownik biurowy** – z wykształceniem min. średnim, umiejętnością obsługi komputera oraz mile widzianym doświadczeniem w handlu;
- **Kierowca/operator podnośnika koszowego** – z wykształceniem zawodowym, prawem jazdy kat. C, uprawnieniami do obsługi podnośników i dźwigów samojezdnych do 100 ton oraz mile widzianym doświadczeniem w zawodzie;
- **Diagnosta samochodowy** – z wykształceniem średnim zawodowym, uprawnieniami do wykonywania badań technicznych pojazdów, rocznym doświadczeniem w zawodzie oraz umiejętnością obsługi komputera;
- **Operator piły taśmowej/ślusarz** – z wykształceniem zawodowym, podstawową umiejętnością czytania rysunku technicznego oraz mile widzianym doświadczeniem w pracy na piłach taśmowych;
- **Pracownik budowlany** – z 2-letnim doświadczeniem w zawodzie, prawem jazdy kat.B oraz umiejętnością obsługi elektronarzędzi;
- **Kasjer-sprzedawca** – z mile widzianym doświadczeniem w zawodzie;
- **Kierowca kat. C+E** – z wykształceniem min. zawodowym, prawem jazdy kat. CE, kursem na przewóz rzeczy oraz rocznym doświadczeniem w zawodzie;
- **Mechanik samochodów ciężarowych** – z wykształceniem zawodowym mechanicznym, prawem jazdy kat. B oraz 6-miesięcznym doświadczeniem w zawodzie;
- **Szwacz maszynowy** – z 2-letnim doświadczeniem w zawodzie oraz umiejętnością obsługi stebnówki;
- **Piaskarz-malarz** – z wykształceniem zawodowym i mile widzianym doświadczeniem w zawodzie.

** Oferty ważne na 4 września 2020, godz. 12.00*

Więcej ofert pracy na stronie internetowej Powiatowym Urzędzie Pracy w Płocku: www.pupplock.pl

UWAGA BEZROBOTNI

Zamieszczony obok kupon upoważnia do wydrukowania **BEZPŁATNEGO** ogłoszenia drobnego dla absolwentów szkół oraz wszystkich poszukujących pracy.

Wystarczy go czytelnie wypełnić i przesłać na adres redakcji lub przekazać osobiście.

Biur Ogłoszeń

Płock, ul. Stary Rynek 27

Kupon bezpłatny

kwalifikacje

adres, telefon

"Tygodnik Płocki" 09-400 Płock, Stary Rynek 27 tel/fax 262-77-66

Redakcja nie odpowiada za treść zamieszczonych ogłoszeń

eprasa.pl 9e4c434644

STU Płock Sp. z o.o.

solidna firma 2018

www.stuplock.pl

09-400 Płock, ul. Przemysłowa 21, tel. 24 262 40 82; 607 690 401

Baza Radzanowo - ul. Spółdzielcza 7, tel. 24 261 34 23; 606-628-735
Baza Blichowo 61E, tel. 24 265 13 85; 606-628-766
Baza Mała Wieś - ul. Płońska 9B, tel. 24 231 40 24; 606-627-938

DOBRE CENY I PROMOCJE

NAWOZY PŁYNNE

ŚRODKI OCHRONY ROŚLIN

NAWOZY DOLISTNE

Nawozy sztuczne – Autoryzowany Sprzedawca Grupy Azoty

NASIONA KWALIFIKOWANE

FOLIE DO SIANOKISZONKI

FOLIE PRYZMOWE

PROMOCYJNA SPRZEDAŻ WĘGLA

POLSKA GRUPA GÓRNICZA
POLSKI WĘGIEL

EKOLOGICZNY POLSKI WĘGIEL
WYSOKA JAKOŚĆ, DOBRA CENA!

SA-19-12

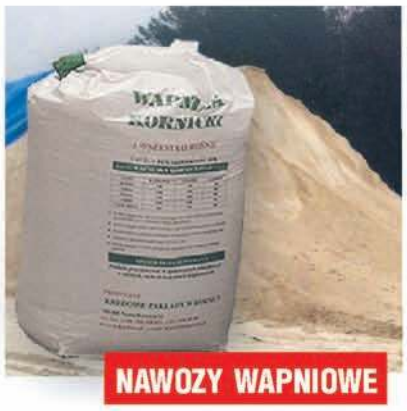

NAWOZY WAPNIOWE

STACJA OBSŁUGI I NAPRAW SAMOCHODÓW

WABCO Service Partner

SERWIS UKŁADÓW HAMULCOWYCH FIRMY WABCO.

NAPRAWY I PRZEGLĄDY

INNOWACYJNE ROLNICTWO

SA-8-12

TANIE ZNICZE u Iwonki

PROMOCJA!

NAJTAŃSZE W MIEŚCIE!

* ZNICZE
* WKŁADY
* KWIATY

09-400 Płock, ul. Rembielińskiego 6A

z tradycyjnego pieca opalanego drewnem

Knajpka 10, 5
pl. Narutowicza 2
tel. 24 264 72 92

Kupon Rabatowy

wytnij, wręcz dostawcy, w Płocku dowóz gratis

Sa-506

POŻYCZKA ekspresowa Z GWARANCJĄ

EdenFinance

Nawet do 5000 zł
Szybka decyzja
Minimum formalności

Maksymalne RRSO 689 %

797-705-110

Koszt połączenia wg taryfy operatora

SA-22-2

Burmistrz Miasta i Gminy Sanniki

działając na podstawie art. 35 ust. 1 ustawy z dnia 21 sierpnia 1997 r. o gospodarce nieruchomościami (tj. Dz. U. z 2020 r., poz. 65 z późn. zm.)

ogłasza, że od 9 września 2020 r. na okres 21 dni w Urzędzie Miasta i Gminy Sanniki zostaje podany do publicznej wiadomości:

wykaz nieruchomości przeznaczonych do wydzierżawienia

Szczegółowe informacje dotyczące wykazu można uzyskać w Urzędzie Miasta i Gminy Sanniki (pokój nr 3), na stronach internetowych Urzędu lub pod numerem telefonu 024 277-78-24.

SA-184

INFORMACJA

Zgodnie z art.35 ust.1 ustawy z dnia 21 sierpnia 1997 roku o gospodarce nieruchomościami (t. j. Dz. U. z 2020 r. poz. 65 ze zm.)

WÓJT GMINY BRUDZEN DUŻY

informuje, że od 2 września 2020 roku na okres 21 dni na tablicy ogłoszeń Urzędu Gminy przy ulicy Toruńskiej 2 oraz na stronie internetowej **Urzędu Gminy – www.ugbrudzen.bip.org.pl - został umieszczony wykaz nieruchomości położonej w miejscowości Brudzeń Duży z przeznaczeniem do wydzierżawienia w drodze przetargu ustnego nieograniczonego.**

SA-177

newser24.pl
krótko, ciekawie na żywo

Najwięcej informacji z naszego regionu

Złap newsa !

www.newser24.pl

eprasa.pl 9e4c434644

ANTYKI / KOLEKCJE

OBRAZY SZTUKA UŻYTKOWA

Kupię porcelanę Baranówka (do 1917r.), Korzec. Tel. 605 491 061.
619108

DOM I OGRÓD

OGRÓD

ODDAM za usunięcie wiklinę dziką 500m.kw 604-836-172.
619437

OPAŁ / OGRZEWANIE

WĘGIEL POLSKI
Paczkowany i luzem
Dowóz GRATIS !!!
Drewno opałowe • Drewno kominkowe
507 248 248
Płock, ul. Portowa 8
SA-63

OLEJ NAPĘDOWY OPAŁOWY
Transport Gratis.
Faktury VAT.
Rabaty, konkurencyjne ceny
604 909 581
tel/fax (24) 263-79-65
SA-18

TANKPAL sp. z o.o.
oferuje sprzedaż hurtową paliw:
- olej napędowy
- olej opałowy
EKOTERM PLUS
Zgłoszenia przyjmowane całodobowo
24 264-39-60
Dostawa do klienta gratis!!!!!!
SA-16

OLEJ NAPĘDOWY
OLEJ OPAŁOWY
EKO-TERM
najtaniej. Dostwa gratis, faktura VAT
(24) 268 55 79, 502 382 811, 665 797 803
SA-173

EDUKACJA

KOREPETYCJE I POMOC W NAUCE

JĘZYK polski, matura, korekta prac dyplomowych. 606-471-202.
623931

Pomagam w pisaniu oraz poprawie prac zaliczeniowych, licencjackich, magisterskich, inżynierskich, podyplomowych, innych. pomoczdalna500@gmail.com
619063

KURSY / WARSZTATY / SZKOLENIA

Bezpłatne szkolenie specjalista ds. administracyjno-biurowych dla osób pracujących do 29 r. ż. na umowach krótkoterminowych z dochodem z umowy nie przekraczającym 1920 zł na ręke lub dochód na osobę w rodzinie nie przekracza 528 na ręke. 516156304
621219

SZKOŁY I PRZEDSZKOLA

Technik dentystyczny, który oferujemy, to fach w ręku. Obejmuje on PROTETYKĘ DENTYSTYCZNĄ I ORTODONCJE. Oferujemy zdalne nauczanie. NIE WYMAGAMY MATURY. ZAWÓD zdobędziesz w 2,5 roku BEZ OGRANICZEŃ WIEKOWYCH. 242624877||ul. Popłacińska, 37||szkola@zsen.pl
616965

ELEKTRONIKA / AGD

TELEWIZORY

DOMOWE naprawy telewizorów, tel. (24)263-66-17, 501-061-587.
580965

SERWIS RTV Karwowski: szybko, solidnie. (24)263-44-03, 603-16-88-75.
595663

MODA

KOSMETYKI I PERFUMY

Hurtownia kosmetyczna zaprasza do współpracy: artykuły jednorazowe, kosmetyki Bielenda Professional, Leim, Osmotica, Guam Lacote i inne. Na terenie Płocka dowozimy gratis. FHU BEATA Jacek Soplak, ul. Płoskiego 4/39, 09-400 Płock, tel. 500-007-716.
613764

POZOSTAŁE

Dystrybutor maseczek oraz produktów antybakteryjnych: maseczki i rękawiczki ochronne, płyny antybakteryjne. Wysyłka 24h. LINK poniżej: https://leadstar.pl/c?pid=8997&tid=3197&ha=2072795527&r=4649
616729

MOTORYZACJA

CZĘŚCI I AKCESORIA

AKUMULATORY, Płock, Graniczna 20D (dojazd od Otolińskiej). 603-685-664.
584027

MOTORY/SKUTERY/QUADY

MOTOCYKL kupię 507-539-879
623714

Sprzedam skuter marki Tao Tao Benyco Surazo 50 w stanie dobrym. Silnik: 1 cylinder, 4-suw, chłodzony powietrzem. Pojemność: 49.6. 1400 pln. 575-628-640.
614081

POZOSTAŁE

GARAŻE Blaszane
BRAMY Garażowe
KOJCE dla Psów
Konstal PRODUCENT
Najniższe **CENY**
Różne wymiary
Transport i montaż
GRATIS cały KRAJ
Dogodne **RATY**
GARAŻE WZMOCNIONE
23-683-10-85 24-368-32-17
46-880-50-31 54-233-81-41
509-574-644 505-526-036
www.konstal-garaze.pl

AUTO-KASACJA, skup samochodów do wyrejestrowania, wydajemy zaświadczenia do wydziału komunikacji. (24)275-61-60, 691-770-972.
588476

AUTO-ZŁOM, Nowe Trzepowo 41: skup samochodów, sprzedaż części. Holowanie. (24)367-57-86, 603-215-469.
547110

Szkody na pojeździe, osobie, NNW, i inne. Zadzwoń, tel. 600 590 511.
614598

SAMOCHODY OSOBOWE

AUTO kupię każde 507-539-879
623709

AUTO-KASACJA, skup samochodów do wyrejestrowania, wydajemy zaświadczenia do wydziału komunikacji. (24)275-61-60, 691-770-972.
585717

Skoda Felicia 1.3 MPI 1999r. Silnik sprawny, skrzynia sprawna, sprzęgło zrobione 2 tygodnie temu. Opony w dobrym stanie. Na części lub po skasowaniu luzów z przodu do jazdy. Więcej informacji na meila lub SMS (awaria mikrofonu w telefonie).
623423

SKUP aut za gotówkę. 793-225-912.
622455

NIERUCHOMOŚCI

DOMY

SPRZEDAMY budynek 2-kondygnacyjny, powierzchnia zabudowy 324 mkw. z 1886 r. na działce 900 mkw. w centrum Radzanowa 09-451, tel. 606-628-643.
615056

SPRZEDAMY budynek 476,5 mkw. po piekarni, na działce 2000 mkw. w Radzanowie 09-451. Tel. 606-628-643.
615058

WYNAJMĘ mieszkanie na wsi na dłużej, Zakrzewo Kościelne, gm. Mała Wieś. 695-807-435.
609008

DZIAŁKI

SPRZEDAM działkę inwestycyjno-budowlaną, 2,5 ha w Płocku, ul. Jędrzejewo 1c, 90 zł/mkw. Media: woda i prąd. Na działce budynek mieszkalny i gospodarczy bez dachu, do wykończenia. 600-230-519, 536-240-285.
619011

Sprzedam działkę rekreacyjno-budowlaną 2600 mkw., las, blisko jeziora Skrzyneckiego. 508-814-744.
623038

Sprzedam działki budowlane, Kępa Polska. 695-807-435.
609010

Sprzedam działki rolne w miejscowości Jączewo, gm. Bielsk, więcej informacji pod numerem telefonu: 789-211-554, 60 tys./ha.
614837

Sprzedam działki w miejscowości Parzeń Janówek I, gminy Brudzeń Duży. Działki 1.6483 ha i 1,3200 ha, Na działkach rosną młode brzózki i sosenki. Blisko rzeka Skrwa. Razem 29683 ha. Cena za całość 90000 zł. Tel. 509 634 729.
621761

Sprzedam gospodarstwo rolne 12,44 ha wraz z budynkami w Kucharach koło Drobina. 609-192-350.
598692

Sprzedam uzbrojoną, ogrodzoną działkę letniskową z przylegającym lasem w miejscowości Sendeń Duży o pow. 2674 m2. Okolica jest bardzo cicha i spokojna. Nadzwyczaj urokliwe miejsce dla ceniących sobie odpoczynek w otoczeniu przyrody. Tel. 720 708 414.
614174

INNE

NOCLEGI, pokoje, mieszkania. 530-193-825.
623788

LOKALE I BIURA

Sprzedam, wynajmę - bądź inne propozycje – 2 budynki: 1-wszy budynek po szkole Studium Techniki Dentystycznej; 2-gi budynek bursa szkolna. 601-271-464.
616984

MIESZKANIA

DO wynajęcia mieszkanie. 660-850-049.
623148

Sprzedam mieszkanie 54,08 mkw. z pięknym widokiem na Wisłę. Podolszyce Południe. 509-395-463.
613624

Wynajmę mieszkanie 2 pokoje z kuchnią przy ul.Skłodowskiej w Płocku. Mieszkanie jest umeblowane i posiada podstawowe sprzęty AGD (pralka, lodówka, kuchnia gazowo-elektryczna). Czynsz 1200 zł + opłaty licznikowe (prąd, woda, butla gazowa) Wymagana 1-no miesięczna kaucja w wysokości 1200 zł.Umowa. Do zamieszkania od zaraz. 502-197-124
623765

WYNAJMĘ stancję dla ucznia/pracownika. 501-168-027.
508502

SKUP TRZODY I BYDŁA
Płatność 3 dni
AR-POL
Skup trzody i bydła AR-POL
Arkadiusz Mochtak
Szybka płatność 3 dni lub gotówka
Odbiór z gospodarstwa
tuczniki, maciory, knury, krowy, byki, jałówki
Nowe Miasto k. Płońska, ul. Młodzieżowa 1
tel. 690-393-441

SKUP TRZODY I BYDŁA
PŁATNOŚĆ W 3 DNI LUB GOTÓWKA
odbiór z gospodarstwa
"AGROL", Adam Dymkowski
Goszczyce Poświętne 7
09-130 Baboszewo
kom. 511 492 526
tel. 23 661 20 45
SA-21

ROLNICZE

GIEŁDA ZWIERZĄT

SPRZEDAM dwa byczki. 573-451-195.
602232

Sprzedam JAŁÓWKĘ cielną mleczną, wysłodki suche. 789-101-800.
620955

MASZYNY ROLNICZE

AKUMULATORY do pojazdów rolniczych. Najniższe ceny, Płock, Graniczna 20D (dojazd od Otolińskiej). 603-685-664.
502304

Kupię rozsiewacz wapna. 606-550-489.
623889

Sprzedam KOPARKO-ŁADOWARKĘ „Ostrówek" po kapitalnym remoncie, zarejestrowaną. 692-873-116.
607359

Sprzedam mało używany agregat pościerniskowy Grubber Rabe z pełnym wałem wyrównującym, rok prod. 2007. Szerokość robocza 2,35 m, 9 redlic roboczych zabezpieczonych śrubowo. Minimalna moc ciągnika 80KM, m. Góra, k. Staroźreb, tel.66117359.
622340

SPRZEDAM pług 5 skibowy Grudziądz, kopaczkę do ziemniaków, lawetę jednoosiową 2,5m/7,5m, dmuchawę do siana 604-836-172
619440

PRODUKTY ROLNE

Sprzedam wysłotki buraczane mokre. tel: 668617160
623742

SPRZEDAM żyto świeże odmiana Vinetto; żyto populacyjne odmiana Foryza. 885-350-290.
623877

USŁUGI

MASZ do posprzątania posesję, działkę, do wywiezienia niepotrzebne rzeczy, ścięcie trawy, drzew? Zadzwoń: 512-048-186.
588444

ROZRUSZNIKI, alternatory do maszyn rolniczych, ciągników, samochodów. Naprawa, sprzedaż. Płock, ul. Wiatraki 4. 603-846-516.
589303

USŁUGI I FIRMY

FINANSOWE

BIURO Rachunkowe IN PLUS Agnieszka Mielczarek, Płock, Mickiewicza 10, lok. 5, tel./fax (24)366-64-84, 793-701-707: księgi handlowe, KPiR, ryczałt, sprawy kadrowo-płacowe, rozliczenia roczne PIT, obsługa JPK, organizacja obrotu dokumentów w firmie. Nr uprawnienia MF 1483/2003.
486685

Wymień fakturę na gotówkę! Nie musisz czekać na termin płatności, pieniądze możesz mieć od razu! Pieniądze nawet tego samego dnia, brak abonamentu i stałych opłat, minimum formalności. LINK poniżej: https://leadstar.pl/c?pid=8997&tid=3184&ha=41513740
619298

HYDRAULIK

HYDRAULIK: domy jednorodzinne. 698-469-291.
543881

Redakcja nie odpowiada za treść zamieszczonych ogłoszeń

eprasa.pl 9e4c434644

MOTORYZACYJNE

PRZEWÓZ osób busami. Tel. 607-055-616. 399929

POZOSTAŁE

Hosting, chmura obliczeniowa i serwery OVHcloud, serwery dedykowane, domeny, hosting WWW. LINK poniżej: https://leadstar.pl/c?pid=8997&tid=3234&ha=2891913900&r=952 616785

SPAWANIE bram i ogrodzeń. 665-957-012. 623786

WRÓŻENIE, 605-546-401. 623655

REKLAMOWE

Drukarnia internetowa: druk i projektowanie, rabaty agencyjne, najkrótsze terminy realizacji. LINK poniżej: https://leadstar.pl/c?pid=8997&tid=2724&ha=4187088432&r=2 618406

REMONTOWO - BUDOWLANE

POSADZKI maszynowe, tynki. 608-150-586. 509802

TYNKI gipsowe, cementowe, posadzki. 608-150-586. 509804

TYNKI maszynowe gipsowe i cementowo-wapienne oraz posadzki (z mixokreta). 502-452-907. 576721

Budowa domu solidnie, gwarancja. 622161

BUDUJEMY domy od podstaw, szybkie terminy realizacji. 504-967-399. 608825

BALUSTRADY
nierdzewne, łącznie ze szkłem i drewnem
www.boyk.pl, 691-96-96-69

OKNA I DRZWI Z MONTAŻEM DO -60%
24 268 23 23
www.abcstalrem.pl

Firma WAS-KOP
Wykonuje:
- przyłącza kanalizacyjne
- wodne,
- drogi z kostki
- drogi
- asfaltowe
- rozbiórki
- malowanie poziome grubo i cienko warstwowe
- frezowanie

Sprzedaż:
- piasku i ziemi
- tłuczeń betonowy i kamienny
- destrukt

Wynajem sprzętu budowlanego
509-924-712 606-380-098

CYKLINOWANIE bezpyłowe. Solidnie, gwarancja. 504-960-515. 584128

DROBNE remonty od ręki. 665-957-012. 623783

ELEKTRYK: szybko, tanio, solidnie, 27 zł punkt. Tel. 515-091-114. 615072

KOMPLEKSOWE remonty mieszkań, łazienek, hydraulika, montaż klimatyzacji. 691-522-442; 607-756-112. 611290

KOMPLEKSOWE usługi remontowo-wykończeniowe: glazura, terakota, gładź, panele, malowanie, zabudowa k-g. 665-596-513. 609016

Remonty mieszkań płytki gładzie zabudowy gwarancja 622149

Układanie kostki brukowej. 722-151-509. 617783

SERWISOWE

ODNAWIANIE wanien. 600-979-826. 585688

Mobilny serwis TIR samochodów ciężarowych Poznań, tel. 881 673 882. 617580

Prężnie rozwijająca się firma zatrudni serwisanta systemów CCTV na terenie całego kraju. Osoby zainteresowane prosimy o przesyłanie CV na adres: justyna.m@infocam.com.pl lub na jusmil15@wp.pl 623492

TRANSPORTOWE

WYPOŻYCZALNIA aut dostawczych 3,5 t: busy, ciężarowe, chłodnie-mroźnie. 691-522-442; 607-756-112. 611306

ZWIERZĘTA

GOSPODARSKIE

Sprzedam prosiaki 7-tygodniowe, 12 sztuk z okolic Gąbina, cena 400 zł za parę. Informacje pod numerem 506850420. 620818

TOWARZYSKIE

1. Atrakcyjna szatynka, biust „5". 664-523-049. g/237/20

ATRAKCYJNA brunetka, domowa cicha atmosfera, gwarantowana dyskrecja. 791-409-697. g/262/20

MASAŻ. 511-942-181. g/269/20

MASAŻE. 502-939-307. g/269/20

MASAŻYSTKI. 513-515-072. g/269/20

MIŁOŚNIE: 511-770-614 g/268/20

MIŁY masaż. 513-515-621. g/269/20

DARMOWE OGŁOSZENIA DROBNE W INTERNECIE
PROMOCJA - JEDNO GRATISOWE OGŁOSZENIE W GAZECIE
tp.com.pl/ogloszenia
Umieść bezpłatne ogłoszenie w zaledwie kilka sekund - szybko i wygodnie

e-PRENUMERATA
www.eprasa.pl
E-wydanie Tygodnika Płockiego
prenumerata: miesięczna, półroczna i roczna
Płatność - przelew internetowy

Cena w kiosku 3 zł
w prenumeracie już od 2.45 zł

Proponujemy Państwu szybki i wygodny sposób zamieszczenia ogłoszeń drobnych w Tygodniku Płockim poprzez wysłanie SMS pod numer **91983**

Ogłoszenie drobne przez SMS

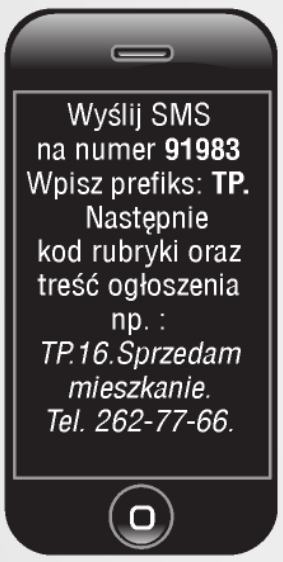

KODY rubryk

AGD-RTV - 1	**ELEKTRONIKA** - 5	**NIERUCHOMOŚCI** - 16	**RÓŻNE** - 21
AUTO - MOTO - 2	**FINANSE** - 6	USŁUGI - 16A	KUPIĘ - 21A
KUPIĘ - 2A	**FOTO-VIDEO** - 7	SPRZEDAM - 16B	SPRZEDAM - 21B
SPRZEDAM - 2B	**HANDEL** - 8	KUPIĘ - 16C	USŁUGI INNE - 21C
USŁUGI - 2C	**KOMIS-LOMBARD** - 9	WYNAJMĘ - 16D	**TURYSTYKA**
TRANSPORT- 2D	**KREDYTY** - 10	ZAMIENIĘ - 16E	**I WYPOCZYNEK** - 22
BIZNES - 3	**MASZYNY I URZĄDZENIA** - 11	**NOCLEGI** - 17	**UROCZYSTOŚCI** - 23
BUDOWLANE - 4	**MATRYMONIALNE** - 12	**OPAŁ** - 18	**ZGUBY** - 24
KUPIĘ - 4A	**MEBLE** - 13	**PRACA** - 19	**ZWIERZĘTA** - 25
SPRZEDAM - 4B	KUPIĘ- 13A	DAM - 19A	**ZA DARMO** - 26
USŁUGI - 4C	SPRZEDAM -13B	SZUKAM - 19B	ODDAM - 26A
OGRODZENIA - 4D	**MEDYCYNA** - 14	**ROLNICZE** - 20	POTRZEBUJĘ - 26B
REMONTY - 4E	ZDROWIE i URODA - 14A	SPRZEDAM - 20A	
STOLARSTWO - 4F	**NAUKA** - 15	KUPIĘ - 20B	
		USŁUGI - 20C	
		OGRODNICZE - 20D	

Ogłoszenie może zawierać **do 160 znaków (jako znak uważamy spację, znak interpunkcyjny, kody rubryk i prefiks gazety).** Jeśli wyślesz SMS do piątku do godziny 12.00, to Twoje ogłoszenie ukaże się w najbliższy wtorek w Tygodniku Płockim na stronach ogłoszeń drobnych. Regulamin wysyłania i publikowania ogłoszeń przez SMS dostępny jest w redakcji Biura Ogłoszeń oraz na stronie internetowej www.bo.tp.com.pl/przez_sms

Koszt ogłoszenia wynosi: 19 zł netto (23,37 zł brutto).

Integratorem usługi jest BILD PRESSE POLSKA www.bildpresse.pl

Usługa jest dostępna z telefonów, działających we wszystkich sieciach komórkowych na terenie Polski.

Prosimy nie przesyłać kilku SMS-ów o takiej samej treści do jednego wydania gazety.

Ogłoszeń Towarzyskich nadanych SMS-em nie przyjmujemy.

tygodnik PŁOCKI
Biuro Ogłoszeń i Reklam
09-400 Płock, Stary Rynek 27
tel/fax (24) 262-77-66

nr konta:
PKO BP
68 1020 3974 0000 5102 0206 3576

Termin druku:

(Tygodnik Płocki ukazuje się w każdy wtorek)

Cennik * Cennik * Cennik * Cennik * Cennik

- ☐ Ogłoszenie - zwykłe - **0,70** zł słowo
- ☐ Ogłoszenie - druk wytłuszczony - **1,00** zł słowo
- ☐ Ogłoszenie - w ramce druk wytłuszczony - **1,40** zł słowo
- ☐ Ogłoszenie - w kontrze - **2,50** zł słowo

do powyższych cen należy doliczyć ***podatek VAT 23%:***

Rabaty:

- druk 4 ogłoszeń - 10 %
- druk 8 ogłoszeń - 12 %
- druk 12 ogłoszeń - 15 %
- druk 25 ogłoszeń - 25 %
- druk 50 ogłoszeń - 40 %

KUPON na OGŁOSZENIE DROBNE

Do zamieszczonego niżej kupnu wystarczy czytelnie wpisać treść ogłoszenia (drukowanymi literami) i z załączonym dowodem wpłaty przesłać na adres naszego Biura Reklam i Ogłoszeń w Płocku, Stary Rynek 27. *W jedną kratkę wpisz (czytelnie) wyraz tekstu ogłoszenia.* Szczegółowych informacji dotyczących ogłoszeń drobnych udzielamy pod nr tel. (0-24) **262-77-66**

Treść ogłoszenia do 30 słów.

Zakreśl odpowiednią rubrykę (x), w której ma się ukazać ogłoszenie.

- ❑ AGD-RTV
- ❑ AUTO - MOTO
  - ❑ KUPIĘ
  - ❑ SPRZEDAM
  - ❑ USŁUGI
  - ❑ TRANSPORT
- ❑ BIZNES
- ❑ BUDOWLANE
  - ❑ KUPIĘ
  - ❑ SPRZEDAM
  - ❑ USŁUGI
    - ❑ *OGRODZENIA*
    - ❑ *REMONTY*
    - ❑ *STOLARSTWO*
- ❑ ELEKTRONIKA
- ❑ FINANSE
- ❑ FOTO-VIDEO
- ❑ HANDEL
- ❑ KOMIS-LOMBARD
- ❑ KREDYTY
- ❑ MASZYNY I URZĄDZENIA
- ❑ MATRYMONIALNE
- ❑ MEBLE
  - ❑ KUPIĘ
  - ❑ SPRZEDAM
- ❑ MEDYCYNA
  - ❑ ZDROWIE i URODA
- ❑ NAUKA
- ❑ NIERUCHOMOŚCI
  - ❑ USŁUGI
  - ❑ SPRZEDAM
  - ❑ KUPIĘ
  - ❑ WYNAJMĘ
  - ❑ ZAMIENIĘ
  - ❑ AGENCJE NIERUCHOMOŚCI
- ❑ NOCLEGI
- ❑ OPAŁ
- ❑ PRACA
  - ❑ DAM PRACE
  - ❑ SZUKAM PRACY
- ❑ ROLNICZE
  - ❑ SPRZEDAM
  - ❑ KUPI
  - ❑ USŁUGI
  - ❑ OGRODNICZE
- ❑ RÓŻNE
  - ❑ KUPIĘ
  - ❑ SPRZEDAM
  - ❑ USŁUGI INNE
- ❑ TURYSTYKA I WYPOCZYNEK
- ❑ UROCZYSTOŚCI
- ❑ ZGUBY
- ❑ ZWIERZĘTA
- ❑ ZA DARMO (bezpłatne))
  - ❑ ODDAM
  - ❑ POTRZEBUJĘ

Redakcja nie odpowiada za treść zamieszczonych ogłoszeń

eprasa.pl 9e4c434644

WYCIĄG Z OGŁOSZENIA PREZYDENTA MIASTA PŁOCKA

o przetargu ustnym nieograniczonym na sprzedaż nieruchomości niezabudowanej stanowiącej własność Gminy Płock, oznaczonej numerami ewidencyjnymi działek 28/1, 28/2 i 26/3 o łącznej pow. 3636 m2 położonej w Płocku w obrębie nr 5 „Kostrogaj Przemysłowy" objętej księgą wieczystą KW PL1P/00064407/4 prowadzoną przez Sąd Rejonowy w Płocku.

1) Przedmiotem sprzedaży jest nieruchomość gruntowa niezabudowana stanowiąca własność Gminy Płock położona w Płocku w obrębie nr 5 „Kostrogaj Przemysłowy" oznaczona numerami ewidencyjnymi działek 28/1, 28/2 i 26/3 o łącznej pow. 3636 m2

Rodzaj użytków, klasa gruntu:
dz. nr 28/1 o pow. 1388 mkw – Tk
dz. nr 28/2 o pow. 1103 mkw - Tk
dz. nr 26/3 o pow. 1145 mkw - Bp

Dla nieruchomości prowadzona jest w Sądzie Rejonowym w Płocku w VI Wydziale Ksiąg Wieczystych Księga Wieczysta KW PL1P/00064407/4.

2) Zgodnie z Zarządzeniem Nr 1593/2020 Prezydenta Miasta Płocka z dnia 2 lipca 2020 roku nieruchomość niezabudowana stanowiąca własność Gminy Płock, oznaczona numerami ewidencyjnymi działek 28/1, 28/2 i 26/3 o łącznej pow. 3636 m2 położona w Płocku w obrębie nr 5 „Kostrogaj Przemysłowy" objęta księgą KW PL1P/00064407/4 została przeznaczona do sprzedaży w drodze przetargu ustnego nieograniczonego.

3) Cena wywoławcza nieruchomości do przetargu wynosi: 200.000,00 złotych netto (słownie: dwieście tysięcy złotych netto).

Do ceny nieruchomości ustalonej w przetargu, zgodnie z przepisami ustawy o podatku od towarów i usług z dnia 11.03.2004 roku (t.j. Dz.U. z 2020 r. poz. 106 ze zm.) zostanie doliczony podatek VAT w wysokości obowiązującej w dniu przetargu.

4) **Przetarg na sprzedaż ww. nieruchomości odbędzie się dnia 12.10.2020 r. o godz. 10.00 w Urzędzie Miasta Płocka, Stary Rynek 1, pokój 206, II piętro.**

5) Wadium na przetarg na sprzedaż ww. nieruchomości w wysokości **20.000,00 zł** (słownie: dwadzieścia tysięcy złotych) należy wpłacić do dnia **6.10.2020 r**. na konto Urzędu Miasta Płocka PKO Bank Polski S.A. **85 1020 3974 0000 5002 0177 9982.**

6) Pełny tekst ogłoszenia o przetargu został podany do publicznej wiadomości poprzez wywieszenie na tablicy ogłoszeń w Urzędzie Miasta Płocka, plac Stary Rynek 1 oraz zamieszczenie na stronach internetowych Urzędu Miasta Płocka www.bip.ump.pl (komunikaty i ogłoszenia/zbycie i dzierżawa nieruchomości Gminy Płock) oraz www.plock.eu (sprzedaż nieruchomości).

7) Bliższe informacje na temat przetargu można uzyskać w Wydziale Obrotu Nieruchomościami Gminy Urzędu Miasta Płocka, plac Stary Rynek 1, pok. E-54, tel. (24) 367-14-78.

SA-1-34

Zarząd Województwa Mazowieckiego

ogłasza pierwsze przetargi ustne nieograniczone w celu sprzedaży lokali mieszkalnych znajdujących się w budynkach przy ul. Zalesie 7 i 10 w Gostyninie

1. Postanawia się przeprowadzić pierwsze przetargi ustne nieograniczone w celu sprzedaży:
   1) lokalu mieszkalnego nr 28 składającego się z 1 pokoju, przedpokoju, kuchni i łazienki z WC o powierzchni użytkowej 27,77 m^2 wraz z pomieszczeniami przynależnymi w piwnicy – dwoma boksami piwnicznymi o powierzchni użytkowej 3,06 m^2 oraz 0,78 m^2 w budynku mieszkalnym wielorodzinnym przy ul. Zalesie 7 w Gostyninie, wraz z udziałem w wysokości 3161/255825 w części wspólnej budynku i działce gruntu nr 6721/29 o powierzchni 0,3773 ha, dla której Sąd Rejonowy w Gostyninie IV Wydział Ksiąg Wieczystych prowadzi księgę wieczystą nr PL1G/00033359/7;
   2) lokalu mieszkalnego nr 9 składającego się z 4 pokoi, przedpokoju, kuchni, łazienki i WC o powierzchni użytkowej 69,15 m^2 wraz z pomieszczeniami przynależnymi w piwnicy – dwoma boksami piwnicznymi o powierzchni użytkowej 8,12 m^2 oraz 6,29 m^2 w budynku mieszkalnym wielorodzinnym przy ul. Zalesie 10 w Gostyninie, wraz z udziałem w wysokości 8356/103849 w części wspólnej budynku i działce gruntu nr 6726/10 o powierzchni 0,1086 ha, dla której Sąd Rejonowy w Gostyninie IV Wydział Ksiąg Wieczystych prowadzi księgę wieczystą nr PL1G/00034433/7.
2. Ustala się następujące ceny wywoławcze i wysokości wadium:
   1) dla lokalu, o którym mowa w pkt 1 ppkt 1, cena wywoławcza wynosi 62 000 zł, a wysokość wadium 6 200 zł, co stanowi 10% ceny wywoławczej;
   2) dla lokalu, o którym mowa w pkt 1 ppkt 2, cena wywoławcza wynosi 157 000 zł, a wysokość wadium 15 700 zł, co stanowi 10% ceny wywoławczej.

   Sprzedaż lokali, o których mowa w pkt 1, zwolniona jest z podatku VAT.
3. Przetargi na sprzedaż lokali, o których mowa w pkt 1, odbędą się w dniu 21 października 2020 r., przy ul. Jagiellońskiej 26 w Warszawie, sala konferencyjna (parter), w następujących godzinach:
   1) przetarg na sprzedaż lokalu, o którym mowa w pkt 1 ppkt 1 – godzina 10.00,
   2) przetarg na sprzedaż lokalu, o którym mowa w pkt 1 ppkt 2 – godzina 11.30.
4. Ogłoszenie o przetargach zostało zamieszczone na stronie internetowej www.mazovia.pl, tablicy ogłoszeń Urzędu Marszałkowskiego Województwa Mazowieckiego w Warszawie przy ul. Jagiellońskiej 26, a także w dziennikach wydawanych w formie elektronicznej oraz internetowych portalach ogłoszeniowych.
5. Dodatkowe informacje o lokalach będących przedmiotem przetargów można uzyskać pod numerami telefonów (22) 5979821, (22) 5979824.

SA-59-1

UWAGA BEZROBOTNI

Zamieszczony obok kupon upoważnia do wydrukowania **BEZPŁATNEGO** ogłoszenia drobnego dla absolwentów szkół oraz wszystkich poszukujących pracy.

Wystarczy go czytelnie wypełnić i przesłać na adres redakcji lub przekazać osobiście.

Biur Ogłoszeń

Płock, ul. Stary Rynek 27

Kupon bezpłatny

kwalifikacje

adres, telefon

"Tygodnik Płocki"
09-400 Płock, Stary Rynek 27
tel/fax 262-77-66

Zakład Pogrzebowy

Stanisław Frydrysiak

Rok założenia 4 lutego 1989

Płock, ul. Ostatnia 7, tel. 24 262-94-63

Świadczy usługi w zakresie

- kompleksowe usługi pogrzebowe
- duży wybór trumien
- własna kaplica, sala pożegnań
- przechowalnia zwłok
- odzież pogrzebowa
- wyrób wieńców i wiązanek
- nekrologi
- własna sala gastronomiczna
- organizowanie konsolacji po pogrzebie
- ekshumacje zwłok
- międzynarodowy transport zwłok

Czynny całą dobę oraz w niedziele i święta

Własne krematorium

SA-17

PŁOCKIE DELIKATESY GARMAŻERYJNE

Sklep Firmowy Płock,
ul. Rembielińskiego 1 oraz ul. Miodowa 8,
tel. 518-493-130

CATERING:

- wyroby garmażeryjne
- menu okolicznościowe

(wg indywidualnego zamówienia)

Złóż zamówienie!
518-493-130

Zapraszamy do skosztowania naszych specjałów i przyłączenia się do grona wiernych i zadowolonych klientów.

Życzymy Państwu smacznego

Redakcja nie odpowiada za treść zamieszczonych ogłoszeń

eprasa.pl 9e4c434644

Przewodnik po wydarzeniach sportowych

Emocjonujący weekend

Przed nami wyjątkowo sportowy weekend. Dawno już nie było takiego końca tygodnia. Pierwsze emocje zostały zaplanowane już na środę, 9 września. Zawodnicy, profesjonaliści i amatorzy walczyć będą w różnych dyscyplinach sportowych.

Sportowy weekend zaczniemy wyjątkowo już w środę dwoma meczami półfinałowymi Pucharu Polski na szczeblu okręgu. O godz. 16.30 rozpoczną walkę o awans Kasztelan Sierpc i Świt Starożreby oraz Błękitni Gąbin i Wisła II Płock.

W piątek czekają kibiców ogromne emocje. O godz. 20.30 na murawę stadionu przy ul. Łukasiewicza 34 wybiegnie Wisła, która zmierzy się z Legią Warszawa. Przypominamy, że z powodu prac modernizacyjnych dla kibiców jest dostępnych tylko 1500 miejsc. Wcześniej trzeba zadbać o bilet na to spotkanie, w którym na pewno emocji nie zabraknie.

Przed rokiem, na stadionie w Płocku rozegrany został 18 września zaległy mecz 3. kolejki Wisła – Legia. Wcześniej przez 15 lat nafciarze nie mogli pokonać zespołu ze stolicy przed własną publicznością.

Na pewno w tym sezonie będą się starali również odnieść satysfakcjonujący wynik. Na koncie płocki zespół ma dwa remisy, 1:1 było z beniaminkiem rozgrywek Stalą Mielec i 2:2 z Lechem w Poznaniu. Przydałaby się wygrana w 3. kolejce. Trzymamy kciuki za zespół, najlepiej siedząc na trybunie i oklaskując piłkarzy.

W sobotę czeka na kibiców kolejny ważny mecz. Co prawda Orlen Wisła rozpoczęła zmagania ligowe przed tygodniem, ale pierwszy mecz sezonu 2020/2021 zagrała na wyjeździe. 12 września o godz. 20.15 rozpocznie się pojedynek z Górnikiem Zabrze.

Będzie to pierwsza w tym sezonie okazja, by zobaczyć w akcji mocno zmienioną drużynę. Przypomnijmy, że z zespołem pożegnali się: obrotowi - Mateusz Piechowski, Igor Żabic i Renato Sulic, skrzydłowi – Jerko Matulic i Mateusz Góralski oraz rozgrywający – Ondrej Zdrahala, Konstantin Igropulo i Ziga Mlakar. Do drużyny doszli: kołowi – Abel Sergio i Jeremy Toto, skrzydłowy – Krzysztof Komarzewski oraz rozgrywający – Predrag Vejin, David Fernandez i Terzic Mirsad. Czy będą to zmiany na lepsze, będziemy się mogli przekonać na żywo już w najbliższą sobotę.

W najbliższy weekend coś dla siebie znajdą także sympatycy żeglarstwa. Po raz pierwszy w Płocku, na Wiśle odbędą się Międzynarodowe Mistrzostwa Polski klasy MICRO ORLEN CUP 2020, które odbędą się w dniach 11 – 13 września, także kolejna XXX odsłona Jubileuszowych Regat Żeglarskich o Puchar PKN ORLEN, na które zapraszamy kibiców 12 września. Obie imprezy będą odbywały się w ramach jednego wydarzenia w Klubie Żeglarskim „PETROCHEMIA Płock".

A to jeszcze nie koniec atrakcji. Na 13 września zaplanowano dziewiątą edycję Półmaratonu Dwóch Mostów, który rozgrywany jest od 2012 roku. Jak można się spodziewać, będzie to impreza zupełnie inna niż w latach wcześniejszych.

Nie będzie można obserwować zawodników w akcji, ale pewnie wiele osób zdecyduje się wystartować i sprawdzić swoje możliwości. O szczegółach informujemy na stronie 30.

Jol.

Sam wyznacz trasę, sam przebiegnij, wyślij tylko potwierdzenie

Półmaraton w realu i online

Dziewiąta edycja Półmaratonu Dwóch Mostów, który rozgrywany jest od 2012 roku, będzie zupełnie inna niż wcześniej. MOSiR wymyślił, że sportowcy nie pobiegną przez dwa mosty, ale każdy z uczestników sam sobie wyznaczy trasę o długości 21,0975 m, a potem do organizatora prześle potwierdzenie, co będzie podstawą do otrzymania pamiątkowej koszulki i medalu.

Powodem jest oczywiście zagrożenie koronawirusem, które w tym roku powoduje spustoszenie w kalendarzu imprez nie tylko sportowych, także kulturalnych. Wiele z nich zostało odwołanych, wiele przełożonych na bliżej niesprecyzowany termin, a część odbędzie się w zmienionej formie. Właśnie dlatego w tym roku sportowcy nie pobiegną tradycyjnie przez dwa płockie mosty, ale tam, gdzie zechcą. Muszą tylko pokonać trasę półmaratonu.

Zapisy już ruszyły, choć termin biegu wyznaczono na 13 września Raczej odbędzie się on bez limitu uczestników, bo rywalizacja będzie, ale uczestnicy przebiegną dowolnie wybraną trasę. Oczywiście nie musi być ona w Polsce, można dystans 21,0975 m pokonać w każdym miejscu na całym świecie. I co ważne, niekoniecznie trzeba będzie przebiec dystans. Nagrodę dostanie każda osoba, która najpierw zapisze się na półmaraton, a potem wykona bieg lub zdecyduje się na marsz, także z kijkami.

Zapisy, czyli rejestracja online przyjmowana będzie do 9 września. Koszt uczestnictwa i nagród wyliczono na 40 zł. Jeśli te warunki zostaną zrealizowane, a bieg 13 września zaliczony, trzeba będzie przesłać drogą elektroniczną na adres polmaraton@mosirplock.pl udokumentowanie pokonania trasy. Można to zrobić za pomocą urządzeń do monitorowania treningu w terenie (posiadającym GPS) typu: Endomondo, Garmin Connect, Strava, Polar Flow itp.

Po zakończonej aktywności uczestnicy zobowiązani są do przesłania wyniku na adres: polmaraton@mosirplock.pl - datę, czas, sposób oraz pokonany dystans. Nie ma limitu czasowego i jak już zostało wspomniane, dystans 21,0975 km należy pokonać biegiem, marszem lub z kijkami, czyli Nordic Walking.

Do rywalizacji zapisać się mogą uczestnicy z całego świata. Zgłoszenia do wydarzenia przyjmowane są elektronicznie poprzez wypełnienie formularza na stronie https://foxter-sport.pl, do 9 września. Po tej dacie rejestracja będzie niemożliwa.

Warto pamiętać, że w Półmaratonie Dwóch Mostów mogą wziąć udział tylko osoby pełnoletnie, które mają ukończone 18 lat.

Jol.

Kamil Fabisiak najlepszym tenisistą na wózkach w Polsce

Wszystkie złote medale dla Płocka

Zgodnie z oczekiwaniami, na najwyższym stopniu podium 27 Indywidualnych Mistrzostw Polski w tenisie na wózkach, w których rozgrywano także gry podwójne, stawał w tym wyjątkowym sezonie Kamil Fabisiak. Obok niego medale odbierał także Piotr Jaroszewski. Obaj są zawodnikami Stowarzyszenia Integracyjny Klub Tenisa.

W Polskim Związku Tenisa wymyślono, że zamiast udziału z tenisowych turniejach, których sporo każdego roku jest organizowanych, przygotowano PZT Wheelchair Tour 2020, czyli Narodowy Puchar Polski.

Dla zawodników przygotowano pięć turniejów, z udziałem czołówki krajowej i szósty, finałowy, który nazwano Indywidualnymi Mistrzostwami Polski. W pięciu turniejach zawodnicy walczyli tylko w grach singlowych, w ostatnim, będą także gry deblowe.

Do podziału dla najlepszych zawodników przeznaczono 22 tys. zł, jest to jedna z największych pul nagród w krajowych zawodach. Do tego dodać trzeba nagrody rzeczowe, które przygotowali organizatorzy turniejów. Ale najważniejsze to rekompensata za brak startów w turniejach.

Cztery z pięciu turniejów rozgrywano kolejno w: Płocku, Wrocławiu, Toruniu i w Sobocie koło Poznania. Tam triumfował Kamil Fabisiak. Drugi, rozgrywany w Poznaniu, stał się łupem Tadeusza Kruszelnickiego, który spotkał się z naszym Kamilem w finale. W końcówce zawodów dostał jednak zadyszki i w Sobocie oraz w kończących Tour Mistrzostwach Polski, w finale walczył z Fabisiakiem Piotr Jaroszewski.

Ostatecznie stan rywalizacji między Fabisiakiem i Kruszelnickim wyniósł 4:1 dla zawodnika SIKT. Zwycięstwa w kolejnych turniejach nijak się jednak miały do tytułu Mistrza Polski, ten mecz zawodnicy mieli do rozegrania w Płocku.

Najpierw odbył się turniej deblowy, w którym w finale Fabisiak z Jaroszewskim poradzili sobie bez problemu z parą: Krzysztof Kowalewski (Warta Poznań) i Szymon Nowicki (Spartakus Koźmin Wielkopolski) 6/0, 6/4. w walce o brązowy medal świetnie spisał się Jerzy Kulik (SIKT), grający z Pawłem Miętrkiewiczem z Zielonej Góry. Obaj panowie pokonali Jarosława Żyłę z AZS Wrocław i Andrzeja Stróżyńskiego (Aktywni Wrocław).

We wtorek rozegrany został finał Indywidualnych Mistrzostw Polski, z udziałem dwóch zawodników SIKT, faworyta zawodów, broniącego tytułu z poprzedniego roku – Kamilem Fabisiakiem i nr 2 Narodowego Touru – Piotrem Jaroszewskim.

Wygrał ten młodszy, Kamil Fabisiak, pokonując klubowego kolegę 6/1, 6/4 i w ten sposób zdobywając swój kolejny tytuł mistrza Polski. Srebrny medal zdobył Piotr Jaroszewski, brązowy - Jarosław Żyła, a czwarte miejsce zajął Tadeusz Kruszelnicki.

Jol.

Archiwum SIKT Płock

Od lewej: Piotr Jaroszewski, Kamil Fabisiak, stoi Tadeusz Kruszelnicki, Jarosław Żyła.

Zapraszamy na trybuny

Piłka nożna

Ekstraklasa, 11 września, godz. 20.30:
Wisła Płock – Legia Warszawa,
godz. 18.00: Jagiellonia Białystok – Podbeskidzie Bielsko-Biała,
12 września, godz. 15.00: Cracovia – Stal Mielec, godz. 17.30: Warta Poznań – Piast Gliwice, godz. 20.00: Śląsk Wrocław – Lech Poznań,
13 września, godz. 15.00: Pogoń Szczecin – Wisła Kraków, godz. 17.30: Górnik Zabrze – Lechia Gdańsk,
14 września, godz. 18.00: Raków Częstochowa – Zagłębie Lubin.

IV liga, 7. kolejka, 12 lub 13 września:
Wisła II Płock – Nadnarwianka Pułtusk, Kasztelan Sierpc – Makowianka Maków Mazowiecki, Wkra Żuromin – Świt Starożreby, Mławianka Mława – Żyrardowianka Żyrardów, KS CK Troszyn – Hutnik Warszawa, Bzura Chodaków – Huragan Wołomin, KS Łomianki – MKS Przasnysz.

Liga okręgowa, 5. kolejka, 12 lub 13 września:
Stegny Wyszogród – Unia Iłów, Zryw Bielsk – Amator Maszewo, Unia Czermno – Orkan Sochaczew, Delta Słupno – Błękitni Gąbin, Skra Drobin – Skrwa Łukomie, Stoczniowiec Płock – Mazur Gostynin, Orzeł Goleszyn – Pogoń Słupia.

Klasa „A", 4. kolejka: 12 lub 13 września:
Start Proboszczewice – ULKS Ciółkowo, Zorza Szczawin Kościelny – Mazowia Słubice, Spójnia Mała Wieś – Błyskawica Lucień, GKS Góra – Szopen Sanniki, Polonia Radzanowo – Sparta Mochowo, Wicher Cieszewo – Wisła Nowy Duninów.

Klasa „A", 4. kolejka, 12 lub 13 września:
Zjednoczeni Bulkowo – Huragan Bodzanów, Jedność Rempin – Wisła Główina Sobowo, Lwówianka Lwówek – pauzuje.

Puchar Polski na szczeblu okręgu

Cztery drużyny dotarły do półfinału Pucharu Polski na szczeblu okręgu. Spotkania odbędą się 9 września, sędziowie dadzą sygnał do rozpoczęcia pojedynków o godz. 16.30.

W półfinałach spotkają się: Kasztelan Sierpc i Świt Starożreby oraz Błękitni Gąbin i Wisła II Płock. Jak widać, do tego etapu dotarły trzy zespoły startujące w rozgrywkach IV ligi oraz Błękitni – reprezentant Ligi Okręgowej.

Finał zaplanowano na 23 września na godz. 16.00.

Piłka ręczna

Superliga mężczyzn, 2 kolejka, 12 września, godz. 20.15:
Orlen Wisła – Górnik Zabrze,
Torus Wybrzeże Gdańsk – Energa MKS Kalisz, Piotrkowianin Piotrków Trybunalski – Zagłębie Lubin, Chrobry Głogów – Gwardia Opole, Azoty Puławy – MMTS Kwidzyn, SPR Stal Mielec – Grupa Azoty Tarnów, Łomża Vive Kielce – Sanda SPA Pogoń Szczecin.

Jol.

eprasa.pl 9e4c434644

Za oglądanie meczów ligowych w internecie trzeba będzie zapłacić

A co z Ligą Europejską?

Zdziwiliście się zapewne, że mecz ligowy Orlen Wisły w najbliższą sobotę rozpocznie się o godz. 20.15. To niezbyt popularna godzina dla spotkania, do tej pory - z wyjątkiem pojedynków Ligi Mistrzów - tak późno piłkarze nie grali. Owszem, były już godziny popołudniowe, ale niemal nocne?

A jednak w tym sezonie doczekaliśmy się zmian nie tylko w regulaminie rozgrywek, także w zasadach transmitowania spotkań. Niestety, większość pojedynków odbędzie się bez udziału kamer. Takie czasy. Nie zobaczysz na żywo, bo zabraknie biletów, nie zobaczysz w telewizji, bo uznano, że są ciekawsze pojedynki, niż ten z udziałem podopiecznych trenera Xavi Sabate.

We wrześniu nie będzie w TVP, która nabyła prawa do transmitowania rozgrywek, ani jednego pojedynku z udziałem wicemistrza Polski. Wiadomo, że w październiku zobaczymy naszą drużynę, choćby z powodu jej udziału w Pucharze Polski. Ale czy będzie też jakiś mecz ligowy? Tego na razie nie wie nikt. Można się spodziewać, że na pewno pokażą w telewizji spotkanie Łomża – Vive Kielce na koniec pierwszej rundy rozgrywek.

Skoro nie będzie nas w telewizji, będziemy chociaż w internecie. Tak zachęca do obserwowania spotkań ligowych Superliga. „Nowoczesna oprawa graficzna, statystyki, komentarz, a wszystko w jakości full HD. W nowym sezonie kibice szczypiorniaka będą mogli obejrzeć transmisje ze wszystkich meczów najwyższej klasy rozgrywkowej. Dwa spotkania piłkarzy i jedno piłkarek ręcznych w każdej serii będą pokazywane na antenie TVP Sport, www.tvpsport.pl i w aplikacji mobilnej TVP Sport. Wszystkie pozostałe, łącznie nawet 214 meczów, będzie można zobaczyć za pośrednictwem transmisji internetowych w Emocje.TV i zobacz.tv.

Ta nowa forma oglądania meczów ligowych piłki ręcznej jest uzupełnieniem oferty transmisji z meczów. – *Do TOP spotkań pokazywanych na antenie TVP Sport, szukaliśmy rozwiązania, które pozwoli kibicom na śledzenie wszystkich pozostałych meczów rozgrywek w ramach atrakcyjnego standardu i przy niewielkich dla nich kosztach. Jestem przekonany, że dostęp subskrypcyjny, gdzie w przeliczeniu średnia cena dostępu do jednego meczu to ok. 2-3 zł, jest niezwykle atrakcyjną propozycją. Mocno liczymy na duże zainteresowanie kibiców tym projektem – pozwoli ono nam go rozwijać, a w przypadku osiągnięcia nadwyżek finansowych - wspomagać finansowo kluby* – powiedział wiceprezes ds. marketingu Superliga Piotr Należyty.

Na kanale Emocje.TV kibice będą mogli obejrzeć blisko 130 meczów szczypiorniaka, 4-5 z każdej serii, transmitowanych za pomocą platformy. Miesięczny dostęp do wszystkich transmisji wyniesie jedyne 24 zł, a wszyscy, którzy rozpoczną subskrypcję do końca września, za dostęp w sezonie 2020/2021 będą płacić promocyjną cenę, jedyne 19,90 zł miesięcznie.

Wszystkie transmisje męskiej piłki ręcznej mają być realizowane w jakości HD, z użyciem dwóch kamer, z powtórkami, oprawą graficzną oraz komentarzem. Jak się okazuje, odtwarzacz i technologia Emocje.TV posiada także funkcję timeshifting, dzięki której widz może w dowolnym momencie zatrzymać transmisję, przewinąć wstecz, aby raz jeszcze zobaczyć interesującą akcję, po czym wrócić do oglądania na żywo.

Wyjaśniając szczegóły techniczne warto dodać, że strona internetowa Emocje.TV jest zoptymalizowana do działania na urządzeniach mobilnych oraz przez Chromecast. W około 10 minut po zakończeniu transmisji, zapis meczów będzie dostępny w bogatym archiwum VoD, w którym już teraz dostępne są choćby mecze Energa Basket Ligi.

PGNiG Superliga to kolejne rozgrywki dostępne w Emocje.TV. Tym samym to także kolejna liga, której wszystkie mecze można oglądać na żywo – w telewizji oraz w Internecie.

Harmonogram transmisji drugiej serii w Emocje.TV:

11 września, godz. 18.00 Chrobry Głogów – Gwardia Opole (transmisja TVP Sport), godz. 19.00 Łomża Vive Kielce – Sandra SPA Pogoń Szczecin,

12 września, godz. 15.00: Torus Wybrzeże Gdańsk – Energa MKS Kalisz, godz. 17.30: Azoty Puławy – MMTS Kwidzyn (transmisja TVP Sport), godz. 20.15: Orlen Wisła Płock – Górnik Zabrze,

13 września, godz. 15.00: SPR Stal Mielec – Grupa Azoty SPR Tarnów, godz. 17.30: Piotrkowianin Piotrków Trybunalski – MKS Zagłębie Lubin.

Dyrektor sportowy Orlen Wisły Adam Wiśniewski docenia propozycję platformy Emocje. TV. – *To dobre rozwiązanie, bo wreszcie kibic, który z różnych powodów nie będzie mógł przyjść na halę, będzie miał możliwość obejrzenia nawet wszystkich meczów ligowych. Do tej pory dostępne były dwa, czasem trzy spotkania w telewizji, teraz można obejrzeć wszystkie. Zamiast kupić bilet, chociaż oczywiście nam bardzo zależy, żeby hala była wypełniona, będzie teraz można usiąść przed ekranem komputera. Zobaczymy, jak się ten system sprawdzi* – tłumaczy dyrektor Wiśniewski.

Jak wyjaśnia dyrektor, w hali nie wszystkie, a jedynie 50 procent miejsc będzie zajętych. Kibice siedzieć będą w „szachownicę", co drugie krzesełko będzie wolne. Miejsca rozdzielać będzie „system", czyli nie będzie szans kupienia dwóch biletów obok siebie.

Co z transmisjami Ligi Europejskiej?

1 października odbędzie się losowanie grup Ligi Europejskiej, a na 20 października wyznaczono spotkania pierwszej kolejki. W fazie grupowej EHF zwolnił kluby z obowiązku zapewnienia transmisji telewizyjnych spotkań, co oznacza, że będziemy mogli obejrzeć jedynie te mecze Orlen Wisły, które będą się odbywać w Orlen Arenie. Nie ma żadnych sygnałów, by którakolwiek stacja telewizyjna zdecydowała się relacjonować na żywo pojedynki zespołu na wyjeździe.

Taki obowiązek jest dopiero od fazy pucharowej. Jeśli, w co nie wątpimy, Orlen Wisła wyjdzie z grupy, wtedy przyszłoroczne mecze Ligi Europejskiej już będą musiały być transmitowane.

W jakiej telewizji? Nie wiadomo, można tylko mieć nadzieję, że będzie to podobnie jak w poprzednich sezonach TVP. W sytuacji, gdy żadna telewizja nie zdecyduje się wykupić praw autorskich, transmisje będzie musiał sfinansować klub, a jest to koszt około 50 tys. zł.

A nie jest to jedyny, obok przejazdów i hoteli koszt udziału w europejskich rozgrywkach. Każda startująca drużyna dwa dni przed meczem będzie testowana na obecność koronawirusa. Tylko negatywny wynik pozwoli zespołowi wyjechać na wyjazdowy pojedynek.

Liga Mistrzów w TVP?

Wiele wskazuje zatem na to, że tegoroczne rozgrywki nie będą całkowicie przebiegały zgodnie z zasadami. Choć do spotkań Ligi Mistrzów został zaledwie tydzień, to nie wiadomo, jak będą rozgrywane spotkania.

Mamy takie miejsca w Europie, gdzie może nie do końca być bezpiecznie. Zdarzały się już informacje z klubów, że być może będą musiały wycofać się z rozgrywek z powodu pandemii.

16 września wyznaczono pierwszy termin rozgrywek Ligi Mistrzów, a nadal nie wiadomo, kto i czy w ogóle będzie pokazywał te najbardziej prestiżowe rozgrywki. Przez ostatnie siedem sezonów robił to Canal+, teraz nieoficjalnie mówi się, że być może będzie to TVP lub Eurosport. Czy rzeczywiście? Zobaczymy. Biorąc jednak pod uwagę, że pierwsza kolejka została zaplanowana już za tydzień, to jest trochę późno na zmiany lub korekty.

Jak kibice wiedzą, Orlen Wisła jest pierwszym rezerwowym w rozgrywkach Ligi Mistrzów. Dziś już wiadomo, że jest mało prawdopodobne, by miała zastąpić którąś z drużyn. Przygotowanie zespołu jest bardzo pracochłonne, wymaga wielu zmian, na które jest już za późno.

Nie jest więc wykluczone, że ta edycja spotkań przyniesie walkowery, z powodu niemożliwości dotarcia na mecz z powodu obostrzeń lub konieczności odbycia kwarantanny. Nie jest też wykluczone, że niektóre drużyny zrezygnują z grania u siebie i będą wyznaczać spotkania na neutralnym terenie. A jest też prawdopodobne, że EHF w obliczu tych problemów zdecyduje się na propozycję, by rozgrywać turnieje z udziałem zespołów, które nie będą mogły grać u siebie.

Jednym słowem czekają nas nie tylko sportowe emocje, także organizacyjne. Wielka szkoda, zresztą dla samej dyscypliny, że rozgrywki które od lat cieszą się coraz większym zainteresowaniem kibiców, mogą znowu popaść w zapomnienie.

Jola Marciniak

Międzynarodowe Mistrzostwa Polski w żeglarstwie

Takich zawodów na Wiśle nie było

W dniach 11 – 13 września na Wiśle rozegrane zostaną regaty żeglarskie Międzynarodowe Mistrzostwa Polski klasy MICRO ORLEN CUP 2020 oraz XXX Jubileuszowe Regaty Żeglarskie o Puchar PKN ORLEN, które zostały zaplanowane na 12 września. Obie imprezy będą odbywały się w ramach jednego wydarzenia w Klubie Żeglarskim „PETROCHEMIA Płock".

Regaty będą rozgrywane na Wiśle w Płocku. Jachty będą rywalizować na dwóch niezależnych, bezpośrednio sąsiadujących ze sobą trasach regatowych. Dlaczego? Bo Międzynarodowe Mistrzostwa Polski klasy MICRO ORLEN CUP 2020 są organizowane ściśle dla jachtów tylko klasy MICRO. Zaplanowano rozegranie dziewięciu wyścigów, a rywalizacja będzie trwała trzy dni, od 11 do 13 września. XXX Jubileuszowe Regaty Żeglarskie o Puchar PKN ORLEN będą imprezą, w której udział może wziąć każdy żeglarz, na dowolnym jachcie turystycznym. Rywalizacja w regatach jubileuszowych jest zaplanowana na 12 września, a w planie jest rozegranie czterech wyścigów.

Sponsorem tytularnym wydarzenia jest PKN ORLEN, na rzecz którego Klub Żeglarski PETROCHEMIA Płock organizuje regaty żeglarskie już trzydziesty raz. Patronami regat są Ministerstwo Klimatu oraz Polski Związek Żeglarski.

Portem regat będzie KŻ PETROCHEMIA Płock (ul. Parowa 1, 09-400 Płock, w bezpośrednim sąsiedztwie ujęcia wody dla PKN ORLEN). Obie imprezy będą jednym wydarzeniem, umożliwiającym spotkanie sportu żeglarskiego na najwyższym, światowym poziomie ze sportem w pełni amatorskim.

Jak nas poinformował organizator regat Piotr Kułaga, uczestnicy Mistrzostw Polski to żeglarze bardzo wysokiej klasy, wiele lat startujący na akwenach międzynarodowych. – *Klasa Micro jest klasą międzynarodową, wpisaną do rejestru World Sailing oraz Polskiego Związku Żeglarskiego. Swój start w regatach zapowiedzieli między innymi: Piotr Tarnacki - dziewięciokrotny mistrz świata i czternastokrotny mistrz Polski, Grzegorz Banaszczyk, Marcin Celmerowski, wielokrotni medaliści mistrzostw świata i mistrzostw Polski, Rafał Moszczyński mistrz Świata w dywizji Racer klasy MICRO i uczestnik pechowo przerwanego samotnego rejsu dookoła Świata śladami Henryka Jaskóły* – wylicza P. Kułaga.

Kibice, którzy nie do końca orientują się, na czym polegają regaty żeglarskie, będą mogli konfrontować swoje obserwacje z bezpośrednim komentarzem na lądzie w wykonaniu wyjątkowego autorytetu komentującego niezliczoną ilość wydarzeń żeglarskich włącznie z Igrzyskami Olimpijskimi oraz Regatami o Puchar Ameryki - Waldemara Heflicha.

W Mistrzostwach Polski jednym z wyścigów będzie wyścig długodystansowy poprowadzony w kierunku molo w Płocku. Wyścig ten będzie relacjonowany przez Waldemara Heflicha z molo na żywo, co pozwoli przybliżyć mieszkańcom Płocka spacerującym po Płockiej skarpie uczestników regat i szczegółowo opowiedzieć o tym, co w danym momencie dzieje się na jachtach.

Program Mistrzostw

11 września, piątek: godz. 8.30 – 9.30 rejestracja zgłoszeń uczestników Międzynarodowych Mistrzostw Polski; godz. 10.00 – odprawa sterników; godz. 11.10 – start do pierwszego wyścigu w serii wyścigów krótkich;

12 września, sobota: godz. 10.00 – oficjalna uroczystość otwarcia wydarzenia; godz. 11.30 – MMP start wyścigu długodystansowego, następnie serii wyścigów krótkich; godz. 11.30 – Regaty Jubileuszowe start serii wyścigów; godz. 16.30 – uroczystość zakończenia RJ;

13 września, niedziela: godz. 10. 00 – start serii wyścigów krótkich; godz. 16 00 – uroczystość zakończenia MP. **Jol**

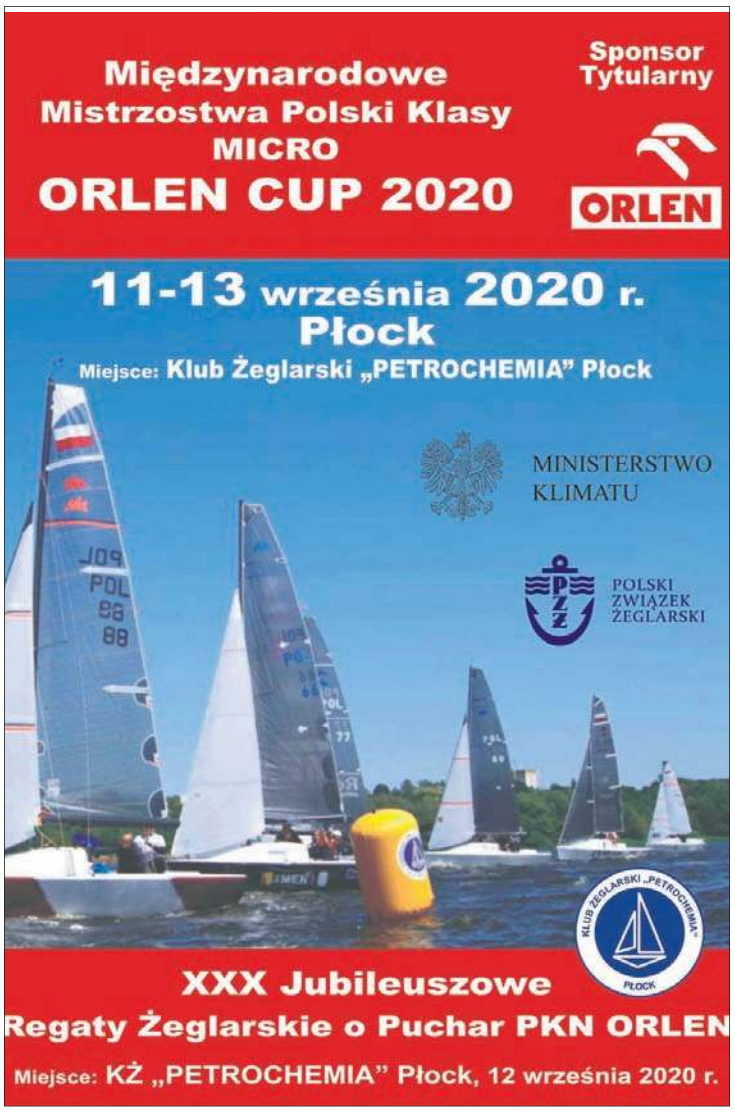

eprasa.pl 9e4c434644

Orlen Wisła fatalnie weszła w nowy sezon - przegrała w Szczecinie 24:26

Strata punktów i zawodników

Z podróży do Szczecina Orlen Wisła miała wrócić z kompletem punktów i w dobrych nastrojach. Ten sezon zakończy się po rozegraniu meczów rewanżowych, dlatego każdy punkt był ważny. Tymczasem płocczanie zagrali fatalnie od początku, a z upływem minut gra coraz bardziej się nie kleiła i zamiast zwycięstwa zawodnicy do domu przywieźli porażkę, utracili wiarę w dobry sezon. Na dodatek Michał Daszek ma złamany nos, a Niko Mindegia skręcony staw skokowy.

Początek wcale nie był taki zły. Mimo koniecznych roszad w zespole, płocczanie prowadzili w pierwszych minutach 4:1. Niestety gospodarze zorientowali się szybko, że coś w płockiej drużynie nie działa i zaczęli coraz skuteczniej wykorzystywać błędy podopiecznych Xavi Sabatiego.

Niby wszystko przebiegało zgodnie z planem, Orlen Wisła teoretycznie grała coraz lepiej, ale to gospodarze punktowali i wykorzystywali błędy płocczan w ataku pozycyjnym.

Na efekty nie trzeba było długo czekać. W 18. min Orlen Wisła prowadziła jeszcze 7:5, ale potem było już tylko gorzej. Pierwsza połowa zakończyła się remisem 12:12, w który sympatykom płockiej drużyny trudno było uwierzyć. Trzeba w tym miejscu dodać, że tuż przed zejściem do szatni gospodarze zdołali nawet wyjść na 1-bramkowe prowadzenie, ale jednak po półgodzinie był remis.

Tabela po 1. kolejce

1.	Azoty Puławy	3	33-20
2.	Łomża Vive Kielce	3	34-25
3.	Gwardia Opole	3	33-29
4.	Górnik Zabrze	3	27-25
5.	Zagłębie Lubin	3	27-25
6.	Sandra SPA Szczecin	3	26-24
7.	Chrobry Głogów	3	28-27
8.	MMTS Kwidzyn	0	27-28
9.	Energa MKS Kalisz	0	25-27
10.	Stal Mielec	0	25-27
11.	**Orlen Wisła Płock**	**0**	**24-26**
12.	Piotrkowianin Piotrków Tryb.	0	29-33
13.	Torus Wybrzeże Gdańsk	0	25-34
14.	Grupa Azoty Tarnów	0	20-33

Ale przed obiema drużynami była jeszcze druga odsłona spotkania i wszyscy w Płocku liczyli, że w przerwie zespół się zmobilizuje i pokaże, że jest dobrze przygotowany do sezonu, a pierwsze w tym sezonie trzydzieści minut to tylko wypadek przy pracy. Niestety tak się nie stało. Druga połowa była w wykonaniu Orlen Wisły nawet słabsza. Gra w ataku pozycyjnym się nie układała, a jak już płocczanie dochodzili do sytuacji rzutowych, to przegrywali pojedynki z bardzo dobrze dysponowanym Mateuszem Gawrysiem.

Pogoń grała długo, często na granicy gry pasywnej oddając rzuty, które nie tylko zaskakiwały naszą obronę, ale również bramkarzy, którzy nie byli w stanie zderzyć się z piłką. To sprawiło, że gospodarze prowadzili przez cała drugą połowę, momentami jeszcze czterema bramkami. Na dodatek wszystkie problemy Orlen Wisły tylko się pogłębiały: proste straty piłek, niecelne podania, przestrzelone rzuty.

Do tego trzeba dodać brak na parkiecie Niko Mindegii, który utykając opuścił boisko na kwadrans przed końcem pojedynku. Potem okazało się, że powodem było skręcenie stawu skokowego. I choć gospodarze nie grali finezyjnie, to zachowali na tyle zimnej krwi, aby nie dać sobie wydrzeć zwycięstwa.

Orlen Wisła: Stevanović, Morawski – Mihić 1, Czapliński 1, Stenmalm 2, Szita 3, Terzić, Mindegia 1, Ruiz 2, Daszek 7, Komarzewski 3, Susnja, Serdio 4.

Do Szczecina Orlen Wisła pojechała bez Predraga Vejina i Davida Fernandeza. Na parkiet nie wyszli: Jeremy Toto i Przemysław Krajewski.

Sandra SPA Pogoń Szczecin: Gawryś – Wrzesiński, Wąsowski 1, Gierak 3, Krupa 4, Bosy 1, Biernacki 3, Jedziniak, Krysiak 4, Matuszak 2, Rybski 2, Zaremba, Fedeńczak 6.

Pozostałe wyniki: Łomża Vive Kielce – Torus Wybrzeże Gdańsk 34:25, Górnik Zabrze – Stal Mielec 27:25, Grupa Azoty Tarnów – Azoty Puławy 20:33, MMTS Kwidzyn – Chrobry Głogów 27:28, Gwardia Opole – Piotrkowianin Piotrków Tryb. 33:29, Zagłębie Lubin – Energa MKS Kalisz 27:25. **Jol.**

W przerwie na reprezentację
Wisła zagrała z Lechią

Skuteczny tylko Tuszyński

Po dwóch kolejkach Ekstraklasy, w których Wisła wywalczyła dwa remisy, 1:1 ze Stalą Mielec i 2:2 z Lechem w Poznaniu, przyszła kolej na przerwę na reprezentację. Płocczanie, którzy bardzo potrzebują grania, bo ich skład mocno się zmienił w ostatnich tygodniach, zagrali kontrolnie z Lechią Gdańsk. Niestety lepsi byli goście, wygrywając 3:1. Honorową bramkę dla płockiej drużyny strzelił Patryk Tuszyński z rzutu karnego.

Obaj szkoleniowcy postanowili, że ich drużyny zagrają w systemie 4x30 minut. Pierwsza odsłona była wyraźnie na rzecz gości, którzy wygrali ją 2:0. W 16. minucie Conrado miękko dośrodkował w pole karne Wisły, piłkę przejął Omran Haydary, który z bliskiej odległości nie dał szans Jakubowi Wrąblowi.

Ale to nie było wszystko. W 24. min gdańszczanie podwyższyli prowadzenie. Piłka znalazła się w siatce Wisły po raz drugi po strzale Flavio Paixao. Goście prowadzili 2:0, ale potem musieli chyba odpocząć, bo przez drugą półgodzinną „przerwę" ani razu nie pokonali płockiego bramkarza.

Sebastian Wiciński/Wisła Płock

Za to do głosu doszli piłkarze Wisły. Atakowali, a w 77. min stworzyli sobie sytuację do zdobycia kontaktowego gola. Po rajdzie Pawła Żuka piłka trafiła pod nogi Aleksandra Pawlaka, którego nieprzepisowo zatrzymał piłkarz Lechii i sędzia wskazał na jedenasty metr. Do piłki podszedł Patryk Tuszyński i pewnym strzałem w prawy róg pokonał Zlatana Alomerovicia.

Płocczanie dążyli do remisu, ale to Lechia zdobyła trzecią bramkę. W 104. min w polu karnym ręką zagrał Beniamin Czajka. Sędzia wskazał na jedenasty metr, a do bramki trafił Łukasz Zwoliński, ustalając wynik spotkania na 3:1.

Wisła Płock (skład wyjściowy): Jakub Wrąbel – Aleksander Pawlak, Damian Zbozień, Dušan Lagator, Alan Uryga, Ángel García – Damian Rasak, Filip Lesniak – Hubert Adamczyk, Torgil Gjertsen – Cillian Sheridan.

Zagrali także: Krzysztof Kamiński, Bartłomiej Żynel, Bartłomiej Gradecki, Damian Michalski, Patryk Tuszyński, Giorgi Merebashvili, Piotr Pyrdoł, Beniamin Czajka, Adrian Szczutowski, Maciej Ambrosiewicz, Kacper Kondracki, Paweł Żuk, Fryderyk Gerbowski, Mateusz Włodarski, Patryk Leszczyński, Wojciech Szumilas.

Lechia Gdańsk (skład wyjściowy): Zlatan Alomerović – Rafał Kobryń, Mario Maloča, Bartosz Kopacz, Rafał Pietrzak – Jarosław Kubicki, Maciej Gajos, Kenny Saief, Conrado, Omran Haydary – Flavio Paixao.

Jol.

Piłka nożna

W niższych ligach

IV liga: Świt Staroźreby – KS Łomianki 5:0, MKS Przasnysz – Wisła II Płock 1:3, Nadnarwianka Pułtusk – Kasztelan Sierpc 2:2, Makowianka Maków Mazowiecki – Bzura Chodaków 1:3, Żyrardowianka Żyrardów – Wkra Żuromin 0:2, Huragan Wołomin – KS CK Troszyn 3:1, Hutnik Warszawa – Mławianka Mława 0:1.

Tabela po 6. kolejce

1.	**Świt Staroźreby**	**5**	**15**	**15-2**
2.	**Wisła II Płock**	**5**	**13**	**12-4**
3.	Huragan Wołomin	6	13	14-7
4.	KS CK Troszyn	6	12	16-6
5.	Mławianka Mława	6	12	9-11
6.	Hutnik Warszawa	6	10	10-7
7.	MKS Przasnysz	6	9	13-8
8.	Wkra Żuromin	6	7	7-12
9.	KS Łomianki	6	7	9-17
10.	Źyrardowianka	6	7	11-9
11.	Bzura Chodaków	6	7	11-10
12.	Makowianka Maków Maz.	6	2	8-17
13.	Nadnarwianka Pułtusk	6	2	5-15
14.	**Kasztelan Sierpc**	**6**	**1**	**4-19**

Liga okręgowa: Unia Iłów – Orzeł Goleszyn 3:3, Pogoń Słupia – Stoczniowiec Płock 0:18, Mazur Gostynin – Skra Drobin 5:2, Skrwa Łukomie – Delta Słupno 4:4, Błękitni Gąbin – Unia Czermno 1:0, Orkan Sochaczew – Zryw Bielsk 0:5, Amator Maszewo – Stegny Wyszogród 7:1.

Tabela po 4. kolejce

1.	Stoczniowiec Płock	12	35-3
2.	Zryw Bielsk	9	12-5
3.	Stegny Wyszogród	9	12-13
4.	Mazur Gostynin	8	9-4
5.	Unia Iłów	7	12-9
6.	Błękitni Gąbin	6	12-9
7.	Delta Słupno	6	9-5
8.	Amator Maszewo	6	15-13
9.	Orzeł Goleszyn	5	6-8
10.	Skrwa Łukomie	4	10-12
11.	Unia Czermno	4	6-6
12.	Skra Drobin	3	16-20
13.	Orkan Sochaczew	0	3-17
14.	Pogoń Słupia	0	4-37

Klasa „A": Wicher Cieszewo – Start Proboszczewice 1:5, Wisła Nowy Duninów – Polonia Radzanowo 0:2, Sparta Mochowo – GKS Góra 6:4, Szopen Sanniki – Spójnia Mała Wieś 2:2, Błyskawica Lucień – Zorza Szczawin Kościelny 4:0, Mazowia Słubice – ULKS Ciółkowo 2:2.

Tabela po 3. kolejce

1.	Błyskawica Lucień	6	10-3
2.	Zorza Szczawin Kościelny	6	7-5
3.	Polonia Radzanowo	6	6-5
4.	Sparta Mochowo	6	12-8
5.	Mazowia Słubice	5	7-5
6.	Spójnia Mała Wieś	4	6-8
7.	Szopen Sanniki	4	5-7
8.	Start Proboszczewice	4	9-6
9.	GKS Góra	4	8-8
10.	Wicher Cieszewo	3	5-9
11.	Wisła Nowy Duninów	1	2-6
12.	ULKS Ciółkowo	1	3-10

Klasa „B": Jedność Rempin – Zjednoczeni Bulkowo 3:3, Wisła Główina Sobowo – Lwówianka Lwówek 5:1.

Tabela po 3. kolejce

Huragan Bodzanów	2	6	10-4
Zjednoczeni Bulkowo	2	4	8-7
Jedność Rempin	3	4	10-10
Wisła Główina Sobowo	2	3	8-5
Lwówianka Lwówek	3	0	6-16

Jol.

eprasa.pl 9e4c434644

Alternatywy

W ostatnim tygodniu obchodziliśmy dwie rocznice ważnych wydarzeń historycznych. Okrągła, czterdziesta „porozumień sierpniowych” oraz mniej okrągła, osiemdziesiąta pierwsza wybuchu drugiej wojny światowej. Obchody siłą rzeczy skromne, ale ja nie o tym chcę dziś pisać, tylko o ciągle żywych dyskusjach, może nie tyle historyków, co miłośników tak zwanej historii alternatywnej. Czyli speców od rozważań na temat co by było, gdyby… Gdyby na przykład zamiast unosić się honorem, władze II Rzeczpospolitej przyjęły żądania Hitlera oddania „korytarza” i Gdańska? A nawet poszły dalej i w sojuszu z III Rzeszą uderzyły na Związek Sowiecki! Pomijają przy tym fakt, że nie było propozycji takiego „dilu” ze strony niemieckiej…

Podobne rozważania dotyczą drugiej z rocznic. A dokładnie mówiąc, nie samego sierpnia, ale tego co nastąpiło dziewięć lat później, a było bezpośrednią konsekwencją „porozumień sierpniowych”. Mam na myśli oczywiście Magdalenkę, Okrągły Stół i tak dalej… Są zwolennicy tezy, że nie należało w ogóle podejmować rozmów z komunistami, bo system ten był w takim stanie, że upadek musiał nastąpić w niezbyt odległym czasie. Oraz tacy, którzy twierdzą, że porozumienie tak, ale po wyborach z czwartego czerwca nie było powodu, by go dotrzymywać, gdyż Naród jednoznacznie dał do zrozumienia, że „temu państwu już dziękujemy”…

Pewnie już wspominałem w tym miejscu, że nie jestem zwolennikiem takich rozważań ani w życiu prywatnym, ani publicznym. Czas biegnie tylko w jedną stronę. Nie ma zatem możliwości empirycznego zweryfikowania hipotez typu „co by było, gdyby”. Pozostaną więc tylko hipotezami właśnie, rodzajem zabawy intelektualnej, polem do popisu dla literatów uprawiających gatunek „sajens fikszyn”… Albo filmowców. Pamiętają Szanowni Czytelnicy „Przypadek” Krzysztofa Kieślowskiego? Tymczasem mamy do czynienia ze sporami budzącymi często silne emocje, a nawet zarzuty typu „zdrada narodowa”… I jeszcze jeden aspekt sprawy warto poruszyć. Wszystkie te alternatywne propozycje mają charakter ahistoryczny. Autorzy wiedzą, jak się potoczyły sprawy w wyniku takich, a nie innych decyzji podejmowanych w przeszłości. Ówcześni decydenci tej wiedzy nie posiadali. Zatem można by przywołać powiedzenie „mądry Polak po szkodzie”! I życzyć sobie oraz tym, którzy ważne dla losów naszego pięknego kraju decyzje podejmują dziś i będą podejmować w przyszłości, tyle szczęścia (i rozumu, rzecz jasna), by kiedyś nie było potrzeby budzących silne emocje refleksji pod hasłem „co by było, gdyby”?

Jerzy Ogonowski

F E L I E T O N Y

Ogonowski | Kopeć

Przeciw fałszywej demokracji

Ponieważ nową religią nowoczesnych ludzi stał się seks, nie dziwi, że tak często histerycznie żądają wycofania ze szkół prawdziwej religii i zastąpienia jej edukacją seksualną. Ostatnio z takim postulatem wystąpiła pewna „gwiazdka” telewizyjna, która odkryła, że „na świecie są różni ludzie, ale wszyscy są równi”, o czym w Pańskim Zakonie stoi od tysięcy lat, ale do umysłów postępowców dociera dopiero teraz. Doznając niemal ekstazy, odkrywają, że ludzie są równi, ale od razu rozumieją tę równość po swojemu i narzucają to rozumienie wszystkim. A równość po lewacku to przede wszystkim zrównanie różnorodnych, zdrowych i chorych, zgodnych z naturą i wynaturzonych, zachowań seksualnych i przyznanie tym dewiacyjnym aktom pozytywnej oceny moralnej. Dlatego tak potrzebna jest edukacja seksualna w szkołach, aby mentalnie zmolestować nasze dzieci do wyznawania amoralnej wizji ludzkiej seksualności. Na tym polu starają się zasłużyć ze wszystkich sił przeróżni artyści, a nawet „uczeni”, którzy chętnie z tego powodu wyciągają rękę po „granty” do hojnych zachodnich „filantropów”.

I dzięki temu w takim tempie na naszych oczach pod panowaniem demokracji zdycha piękna cywilizacja. Dziś każdy szajbus może wymyśleć jakąś idejkę, powołać się na jakieś nieudokumentowane „badania naukowe”, dostać nawet wsparcie postępowego księdza lub rabina i domagać się jej uznania przez ogół. Musi tylko dotyczyć seksu, bo za te „filantropi” płacą najhojniej. Gubią się w tym wszystkim zwykli ludzie, którzy w natłoku tych ideologicznych bredni jeszcze pamiętają, że istnieje coś takiego jak zdrowy rozsądek, który potrafi rozpoznać fałsz w tych pseudorównościowych programach mających na celu zbałamucenie ludzkości. Kto myślał, że po upadku komunizmu na zawsze uwolnimy się od zwodniczych ideologii, ten się mylił. Na nowo jesteśmy przymuszani do „wyznawania” kretynizmów głoszonych przez nawiedzonych mesjaszy obwieszczających ludzkości nowe drogi zbawienia.

W tym zamęcie, doznając zgorszenia postawą wielu współbraci w wierze, którzy pełniąc ważne funkcje publiczne, jawnie występowali przeciw nauce Kościoła, czekaliśmy na stanowisko naszych pasterzy w tej sprawie (postulaty ruchu LGBT). Takie stanowisko pojawiło się pod koniec sierpnia. Episkopat dał do zrozumienia wszystkim katolikom, postępowym i konserwatywnym, że nauka Kościoła w tych sprawach jest niezmienna. Stanowisko skierowane jest do katolików i obowiązuje katolików, mogą więc darować sobie oburzenie ateiści i zwolennicy myślenia absurdalnego. Biskupi przede wszystkim potwierdzają naukę Kościoła, że „obowiązek szacunku dla osób związanych z ruchem LGBT nie oznacza bezkrytycznego akceptowania ich poglądów”. Katolikowi żyjącemu w demokratycznym społeczeństwie nie wolno godzić się na „na rozszerzenie rozumienia małżeństwa i rodziny, (…) uznanie związków partnerskich tworzonych przez pary tej samej płci wraz z regulacją sytuacji majątkowej, alimentów i dziedziczenia, a także umożliwienie związkom monopłciowym adopcji dzieci”. To konkretny głos zawierający jasny postulat, by budować demokratyczne fundamenty państwa nie na ideologicznym fałszu, tylko na prawdzie. Prawa osób LGBT „nie mogą być naruszane”, ale tylko takie, które nie pozostają w sprzeczności „z ludzką naturą i dobrem wspólnym”, a z tymi nie godzi się „monopłciowy związek i adopcja dzieci”. I takiej nauki mamy bronić, jeśli chcemy żyć w prawdziwej demokracji, a nie w jej prymitywnej atrapie, którą usiłuje się nam narzucić; i jeśli chcemy czuć się częścią Kościoła.

Wiesław Kopeć

** Informujemy, że redakcja nie musi się utożsamiać z poglądami zawartymi w felietonach. W tym gatunku dziennikarskim ich autorzy wyrażają własne zdanie.*

Prawnik radzi

Spadki – niegodność dziedziczenia

Ostatnio zmarła moja mama. Była wdową. Zostałam ja i brat. On jest alkoholikiem i uczynił wiele złych rzeczy mamie. Okradał ją, wynosił z domu rzeczy i sprzedawał na wódkę. Ona go jednak kochała i przymykała na to oczy. Po mamie pozostało małe mieszkanie, ale uważam, że on nie powinien dostać nic po tym,\ co złego wyrządził najpierw ojcu, a po jego śmierci mamie. Kiedy sąd może uznać kogoś za niegodnego dziedziczenia?

Anna P.

Zgodnie z art. 928 Kodeksu cywilnego:

§ 1. Spadkobierca może być uznany przez sąd za niegodnego, jeżeli:

1) dopuścił się umyślnie ciężkiego przestępstwa przeciwko spadkodawcy;

2) podstępem lub groźbą nakłonił spadkodawcę do sporządzenia lub odwołania testamentu albo w taki sam sposób przeszkodził mu w dokonaniu jednej z tych czynności;

3) umyślnie ukrył lub zniszczył testament spadkodawcy, podrobił lub przerobił jego testament albo świadomie skorzystał z testamentu przez inną osobę podrobionego lub przerobionego.

§ 2. Spadkobierca niegodny zostaje wyłączony od dziedziczenia, tak jakby nie dożył otwarcia spadku.

W myśl art. 929 K.c. uznania spadkobiercy za niegodnego może żądać każdy, kto ma w tym interes. Z żądaniem takim może wystąpić w ciągu roku od dnia, w którym dowiedział się o przyczynie niegodności, nie później jednak niż przed upływem lat trzech od otwarcia spadku.

Proszę jednak pamiętać o ważnym w tej sprawie art. 930 K.c. Wynika z niego, że:

§ 1. Spadkobierca nie może być uznany za niegodnego, jeżeli spadkodawca mu przebaczył.

§ 2. Jeżeli w chwili przebaczenia spadkodawca nie miał zdolności do czynności prawnych, przebaczenie jest skuteczne, gdy nastąpiło z dostatecznym rozeznaniem.

Prawou padłościowe – rada wierzycieli

Kto w toku prowadzonej upadłości powołuje radę wierzycieli i ilu ma ona członków?

Tomasz D.

Zgodnie z art. 201 prawa upadłościowego:

1. Radę wierzycieli ustanawia oraz powołuje i odwołuje jej członków sędzia-komisarz z urzędu, o ile uzna to za potrzebne albo na wniosek.

2. Sędzia-komisarz niezwłocznie, nie później niż w terminie tygodnia, ustanawia radę wierzycieli na wniosek upadłego, co najmniej trzech wierzycieli lub wierzyciela albo wierzycieli mających łącznie co najmniej piątą część sumy wierzytelności z wyłączeniem wierzycieli określonych w art. 116 ustawy z dnia 15 maja 2015 r. – Prawo restrukturyzacyjne oraz wierzycieli, którzy nabyli wierzytelność w drodze przelewu lub indosu po ogłoszeniu upadłości, chyba że przejście wierzytelności nastąpiło wskutek spłacenia przez wierzyciela długu, za który odpowiadał osobiście albo określonymi przedmiotami majątkowymi, ze stosunku prawnego powstałego przed ogłoszeniem upadłości, albo nabycie wierzytelności nastąpiło po obwieszczeniu w Rejestrze informacji o trybie i miejscu sprzedaży wierzytelności, a zbycie nastąpiło na rzecz nabywcy, który zaoferował najwyższą kwotę.

3. Do czasu zatwierdzenia listy wierzytelności uprawnienia wierzycieli w sprawach dotyczących rady wierzycieli ustala się na podstawie:

1) spisu wierzycieli załączonego przez dłużnika do wniosku o ogłoszenie upadłości;

2) spisu wierzytelności bezspornych przedstawionego na żądanie sędziego-komisarza przez syndyka, sporządzonego w oparciu o księgi rachunkowe i inne dokumenty upadłego;

3) przedłożonych przez wierzycieli tytułów egzekucyjnych;

4) spisu wierzytelności sporządzonego w postępowaniu restrukturyzacyjnym.

W myśl art. 202 PU

1. Rada wierzycieli składa się z pięciu członków oraz dwóch zastępców powoływanych spośród wierzycieli dłużnika będących uczestnikami postępowania. Rada wierzycieli może składać się z trzech członków, jeżeli liczba wierzycieli dłużnika będących uczestnikami postępowania jest mniejsza niż siedem. Sędzia-komisarz może odwołać członków rady wierzycieli, którzy nie pełnią należycie obowiązków, i powołać innych. Na postanowienie przysługuje zażalenie. Odwołany prawomocnie członek rady wierzycieli nie może być ponownie powołany.

1a. Sędzia-komisarz odwołuje członka rady wierzycieli na jego wniosek.

2.*(uchylony)*

3. Wierzyciel może nie przyjąć obowiązków członka rady lub jego zastępcy.

4. Do zastępcy członka rady wierzycieli przepisy dotyczące członka rady wierzycieli stosuje się odpowiednio. Zastępca członka rady wierzycieli może uczestniczyć w posiedzeniach rady wierzycieli. Głosuje on nad uchwałą w przypadku nieobecności któregokolwiek z członków rady wierzycieli. Zamiast nieobecnego członka rady wierzycieli w pierwszej kolejności głosuje zastępca wymieniony na pierwszym miejscu w sentencji postanowienia sędziego-komisarza o powołaniu, jeżeli jest obecny na posiedzeniu.

dr Waldemar Podel
radca prawny
doradca restrukturyzacyjny

eprasa.pl 9e4c434644