ISSN 1232-1931

TYGODNIK

GAZETA MYSZKOWSKA
ISSN 1232-1931

KURIER ZAWIERCIAŃSKI
ISSN 2080-2463

.PL

Nr 37 (1620) rok XXXI 11.09.2026- 17.09.2026 cena 4,99zł Tygodnik regionalny

PAPIERNIA BYŁA NIEMIECKA, JEST HISZPAŃSKA. A ŚMIERDZI I HAŁASUJE TAK SAMO!

Miał być „światowy poziom, obieg zamknięty i zrównoważone rozwiązania”- czytamy w komunikacie prasowym Saica Group, nowego właściciela myszkowskiej Papierni (z 5 listopada 2024 roku). Tymczasem mieszkańcy myszkowskiego Mijaczowa ponownie zgłaszają uciążliwości związane z myszkowską papiernią. Piszą maile, anonimy do redakcji, wysyłają filmy. Od marca br. dostaliśmy wiele takich materiałów, a ostatnio w lipcu i sierpniu 2026. Ale są też zawiadomienia do Wojewódzkiego Inspektoratu Ochrony Środowiska. Bo jak się okazuje, pomimo wielomilionowych inwestycji jakie najpierw realizowała firma Schumacher Packaging sp. z o.o. (polska spółka niemieckiego koncernu) a teraz hiszpańska Saica Group zakład w Myszkowie, ciągle oskarżana jest o smród i hałas uciążliwe zwłaszcza na Mijaczowie. Można by skomentować, że wszystko jedno, czy właściciel jest Niemczech, czy w Hiszpanii – śmierdzi tak samo.

31 października 2024 roku przyniósł zmianę właścicielską na przemysłowej mapie Myszkowa. Hiszpańska Grupa Saica oficjalnie przejęła zakłady Schumacher Packaging sp. z o.o. w Polsce, w tym papiernię w Myszkowie. Przedstawiciele koncernu w oficjalnym komunikacie prasowym o przejęciu zakładu nie szczędzili słów o wizjach rozwoju, światowym poziomie oraz o promowaniu obiegu zamkniętego w gospodarce odpadami. W komunikacie czytamy:

„Grupa Saica oferuje zrównoważone rozwiązania papierowe do produkcji tektury falistej i opakowań, promując obieg zamknięty w gospodarce odpadami.”

„Dzięki przejęciu Saica może konsekwentnie realizować swój cel, jakim jest rozwój rynków lokalnych, zbliżanie się do klientów i oferowanie im rozwiązań na światowym poziomie w zakresie wszystkich potrzeb związanych z papierem i opakowaniami.”

Jednak z perspektywy mieszkańców dzielnicy Mijaczów mocno rozmija się to z rzeczywistością.

dok. na str. 2

RUSZYŁ PROCES PRZEWODNICZĄCEJ POWIATU. PRZYBYWA SKRUSZONYCH PRZESTĘPCÓW!

Proces karny byłych i obecnych polityków PiS z Myszkowa nabiera rumieńców, jak afera Zonda Krypto. 7 września przed Sądem Rejonowym w Myszkowie ruszył proces karny w którym główną oskarżoną jest Beata J-B, lekarka i polityczna PiS, Przewodnicząca Rady Powiatu w Myszkowie. A w internecie ruszyła lawina lamentów, jak to to prokuratura krzywdzi kobietę, że zarzuty niepoważne. Są też ataki na naszą redakcję, osobiście na niżej podpisanego, że niby szkalujemy „wspaniałą lekarkę”. Warto przypomnieć fakty podstawowe, że to nie nasza redakcja, tylko Prokuratura Okręgowa w Częstochowie jest oskarżycielem publicznym w tym procesie. To prokurator postawiła jej poważne zarzuty. To za czasów gdy Ministrem Sprawiedliwości był dziś ścigany Zbigniew Ziobro, kary za przestępstwa przeciwko Wymiarowi Sprawiedliwości (np. składanie fałszywych zeznań, utrudnianie postępowania karnego) podniesiono do 8 lat.

Na główną obrończynię oskarżonej Beaty J-B w tym tygodniu wybiła się wicedyrektorka Powiatowego Urzędu Pracy **Katarzyna Kieras**. I tu ciekawostka, w przeszłości przez jakiś czas życiowa partnerka innego oskarżonego, lekarza **Wojciecha P.** Też pełnił funkcję Przewodniczącego Rady Powiatu gdy toczyło się śledztwo, które wtedy doprowadziło do jego skazania w sądzie, a Wojciecha P. ponownie, a Beatę J.-B. po raz pierwszy na ławę oskarżonych. Dyrektorka PUP w swoim wpisie internetowym opatrzonym grafiką, którą

dok. na str. 3,5

eprasa.pl 9ed2467296

PAPIERNIA BYŁA NIEMIECKA, JEST HISZPAŃSKA. A ŚMIERDZI I HAŁASUJE TAK SAMO!

dok. ze str. 1

WIOŚ wzywany do kontroli: Siarka, hałas i odpady!

13 sierpnia 2026 roku nasza redakcja otrzymała anonimowy list (podpisany przez mieszkańców Mijaczowa), który zaadresowany był do Delegatury WIOŚ (Wojewódzkiego Inspektoratu Ochrony Środowiska) w Częstochowie. Pismo nie pozostawia złudzeń – uciążliwości zapachowe i hałas znów przekraczają granice cierpliwości lokalnej społeczności.

„*Od dłuższego czasu w dzielnicy Mijaczów w Myszkowie odczuwalne są nieprzyjemne zapachy pochodzenia siarkowego oraz uciążliwości związane z hałasem w godzinach nocnych wynikające z działalności papierni należącej do spółki Saica Paper Polska sp. z o.o. Zapach siarki prawdopodobnie pochodzić może z wadliwie działających instalacji odsiarczania spalin, a co za tym idzie – ze zwiększonych emisji do atmosfery związków siarki pochodzących z produktów spalania węgla w kotłach węglowych, spalania biogazu z oczyszczalni ścieków oraz w wyniku złego magazynowania odpadów pochodzących przerobu makulatury. W trosce o komfort życia orz zdrowia mieszkańców dzielnicy Mijaczów, jak również miasta Myszkowa, prosimy bardzo o weryfikację i pomiary kontrolne stężeń emisji spalin do atmosfery, hałasu oraz poprawności składowania odpadów w zakresie zgodności z Pozwoleniem Zintegrowanym.”* – piszą mieszkańcy w anonimowym piśmie.

Odpowiedzi brak, a w tle pytania o spalarnię

Problem uciążliwości ekologicznych i inwestycji na terenie myszkowskiej papierni nie jest nowy i ma szerszy kontekst. W 2024 roku, jeszcze przed finalizacją przejęcia zakładu, przedstawiciele Saica Group sondowali, również wśród władz miasta (w tym celu spotkali się m. in. z burmistrzem Włodzimierzem Żakiem), czy będzie zgoda na przebudowę ciepłowni w papierni na spalarnię odpadów.

Przekształcenie ciepłowni w spalarnię obniżyłoby koszty dla zakładu, ale dla lokalnej społeczności mogłoby oznaczać kolejne obciążenia środowiskowe i wzmożony ruch ciężarówek w centrum miasta.

Nasza redakcja w czasie, gdy ogłoszono przejęcie myszkowskiej papierni przez Saica Group, wysłała do firmy kilka pytań. 7 listopada 2024 roku skierowaliśmy się agencji PR obsługującej Saica Group (do Macieja Preidla). Nie było odpowiedzi przez wiele miesięcy. Później komunikację z mediami przejęła w Saica Group Emilia Majewska. Ta przeprosiła za wcześniejszy brak odpowiedzi, ale… odpowiedzi na pytania jak nie było, tak nie ma!

Przypominamy pytania, na które nie otrzymaliśmy odpowiedzi:

Czy Saico może ujawnić wartość transakcji (przejęcia papierni w Myszkowie)?

Czy możliwe jest podanie jaka jest w całości przejęcia wartość zakładu w Myszkowie? Czy mówiąc prościej, ile dla Saico jest wart zakład w Myszkowie?

Czy Saico zamierza kontynuować inwestycje w Myszkowie, szczególnie czy podtrzymywany jest plan budowy w perspektywie kilku lat drugiej maszyny papierniczej?

Firma w rozmowach z Miastem Myszków (z burmistrzem) podawała też plan (pomysł?) przebudowy ciepłowni w Papierni w zakład przetwarzający odpady w procesie termicznym, czyli po prostu spalarnia. Czy Saico będzie dążyło do realizacji tego projektu?

Co podejrzewają mieszkańcy? „Przekroczenia w chemii i odprowadzanie wód do Warty” WIOŚ potwierdza te nieprawidłowości!

Od marca 2026 roku mieszkańcy z pewną regularnością ponownie skarżą się redakcji na nawracające uciążliwości zapachowe i hałas (przypisując je myszkowskiej papierni), a w tle wciąż wisi temat zagospodarowania odpadów i ewentualnej spalarni. Saica nie może dłużej stosować taktyki milczenia. Tym razem zwróciliśmy się bezpośrednio do kierownictwa Saica Paper Polska sp. z o.o. oraz WIOŚ w Katowicach.

WIOŚ pytamy o ustalenia z kontroli w 2025 roku a firmę Saica Group o to, co z zrobią ze smrodem i hałasem, na które skarżą się mieszkańcy? WIOŚ odpowiedział sprawnie po kilku dniach, na odpowiedź z firmy Saica czekamy, czekamy… i nie wiemy czy się doczekamy. 1 września Emilia Majewska z Saica obiecała, ze odpowiedzą.

Do WIOŚ i firmy Saica pytania wysłaliśmy 31 sierpnia. WIOŚ pytamy o ustalenia z kontroli a firmę Saica Group o to, co z zrobią ze smrodem i hałasem, na które skarżą się mieszkańcy. Emilia Majewska z Saica podziękowała za kontakt, przesłane pytania i po raz kolejny nastała (dobrze nam znana) cisza… Na odpowiedź czekamy, czekamy… i nie wiemy czy się doczekamy. 1 września Emilia Majewska z Saica obiecała, że odpowiedzą. WIOŚ natomiast odpowiedział sprawnie po kilku dniach, a w oparciu o uzyskaną odpowiedź Naczelnik Wydziału Administracyjno-Organizacyjnego WIOŚ w Katowicach (Małgorzata Zielonka) ustaliliśmy fakty: planowa kontrola przeprowadzona w myszkowskim zakładzie pod koniec 2025 roku wykazała szereg rażących nieprawidłowości!

Na nasze pytanie o uchybienia wykazane podczas tej kontroli uzyskaliśmy następującą odpowiedź:

„Kontrola wykazała:

- przekroczenie w okresie 11 miesięcy 2025 r. dopuszczalnego zużycia środków klejących i barwnika, określonego w pozwoleniu zintegrowanym;

- przekroczenie dopuszczalnej dawki odpadów o kodzie 03 03 11 (osadów ściekowych) zastosowanych na gruntach rolnych w województwie opolskim;

- nieprzekazanie osobom władającym gruntami wymaganych informacji o dawkach osadów ściekowych możliwych do zastosowania na poszczególnych gruntach;

- zastosowanie osadów ściekowych poza województwem, w którym zostały wytworzone, bez udokumentowania spełnienia warunków pozwalających na takie postępowanie;

- brak pozwolenia wodnoprawnego na odprowadzanie do rzeki Warty wód opadowych lub roztopowych ujętych w system kanalizacji deszczowej.”

KOMUNIKAT PRASOWY

SAICA

Kontakt dla prasy
Maciej Preidl, Imago Public Relations
m.preidl@imagopr.pl
+48 609 808 115

Saragossa (Hiszpania), 5 listopada 2024 r.

Grupa Saica przejmuje Schumacher Packaging w Polsce

- Transakcja obejmuje całość działalności niemieckiej spółki w Polsce.
- Przejęcie zostało zatwierdzone przez polski urząd antymonopolowy. Transakcja została zakończona i rozpoczął się proces integracji.

Grupa Saica z radością ogłasza przejęcie z dniem 31 października 2024 roku zakładów Schumacher Packaging w Polsce. Porozumienie obejmuje całą działalność niemieckiej firmy w Polsce, w tym dwie najnowocześniejsze fabryki tektury falistej w Bydgoszczy i Wrocławiu, a także dwie papiernie w Grudziądzu i Myszkowie, z których jedna została całkowicie zmodernizowana w 2023 roku oraz trzy centra serwisowe. Dotyczy także załogi, w tym kadry zarządzającej i wszystkich pracowników. Transakcja została zatwierdzona przez Urząd Ochrony Konkurencji i Konsumentów.

Cena za te przewinienia to mandat karny nałożony na dyrektora zakładu w Myszkowie w wysokości 500 zł. Choć kwota wydaje się symboliczna, jest najwyższa, jaką WIOŚ może nałożyć (inaczej jest z administracyjnymi karami pieniężnymi wydawanymi przez WIOŚ).

Bazując na piśmie, będącym odpowiedzią WIOŚ do jednej z mieszkanek, zapytaliśmy również o treść wystąpień do Marszałka Województwa Śląskiego, Dyrektora RZGW Poznań PGW Wody Polskie, oraz Opolskiego WIOŚ:

„Na podstawie art. 17 ustawy o Inspekcji Ochrony Środowiska WIOŚ przekazał informacje w relacji organ–organ, przekazywane w celu podjęcia działań zgodnie z właściwością rzeczową poszczególnych instytucji.

*Do **Opolskiego Wojewódzkiego Inspektora Ochrony Środowiska** skierowano wystąpienie dotyczące zagospodarowania na terenie województwa opolskiego osadów ściekowych powstałych w zakładzie w Myszkowie. Przekazane informacje obejmowały:*

zastosowanie osadów ściekowych w dawce przekraczającej poziom dopuszczalny;

nieprzekazanie osobom władającym gruntami wymaganych informacji o dawkach możliwych do zastosowania;

zastosowanie osadów ściekowych poza województwem, w którym zostały wytworzone, bez udokumentowania spełnienia warunków pozwalających na takie postępowanie.

*Do **Marszałka Województwa Śląskiego** skierowano wystąpienie dotyczące przekroczenia dopuszczalnego zużycia środków klejących i barwnika, określonego w pozwoleniu zintegrowanym, oraz ustaleń dotyczących postępowania z osadami ściekowymi. Marszałek Województwa Śląskiego jest organem właściwym w sprawach pozwolenia zintegrowanego wydanego dla instalacji eksploatowanych przez zakład.*

*Do **Dyrektora Regionalnego Zarządu Gospodarki Wodnej w Poznaniu PGW Wody Polskie** skierowano wystąpienie dotyczące braku pozwolenia wodnoprawnego na odprowadzanie do rzeki Warty wód opadowych lub roztopowych z systemu kanalizacji deszczowej zakładu. WIOŚ zwrócił się o podjęcie*

TYGODNIK REGIONALNY: GAZETA MYSZKOWSKA ukazuje się od 1993r. KURIER ZAWIERCIAŃSKI ukazuje się od 2009 roku

Wydawca: „MyszPress” s.c. Redaktor Naczelny: Jarosław Mazanek jaroslaw.mazanek@myszpress.pl tel. 602 514 030
Dziennikarze i feletoniści: Tomasz Urbański (sport), Antoni Starowicz (ekspert podatkowy), Zdzisława Moskwińska (New York), Damian Liszczyk, Czesław Orliński, Michalina Skwara, Sebastian Rusik, Waldemar Stelmach.

TYGODNIK GAZETA MYSZKOWSKA KURIER ZAWIERCIAŃSKI .PL

REDAKCJA I BIURO OGŁOSZEŃ: 42-300 Myszków ul. Sikorskiego 53/3 redakcja@myszpress.pl tel. +48 536 334 438
Godziny pracy: Pn-Wt 9^{00}-15^{00} SRODA 9^{00}-16^{00} CZWARTEK 9^{00}-12^{00} PIĄTEK nieczynne
Reklama: Sylwia Mazanek sylwia.mazanek@myszpress.pl tel. 602398386 Nr konta do wpłat: MyszPress s.c. 88 1050 1168 1000 0022 0158 3701
Druk: POLSKA PRESS Sp. z o.o. Oddział Poligrafia Drukarnia Sosnowiec Materiałów niezamówionych redakcja nie zwraca. Zaznaczamy sobie prawo skracania listów i tekstów nadesłanych. Za treść ogłoszeń i reklam redakcja nie odpowiada.
NASZE PORTALE INFORMACYJNE: www.gazetamyszkowska.pl www.kurierzawiercianski.pl

eprasa.pl 9ed2467296

działań zgodnie z kompetencjami PGW Wody Polskie. Sprawa została następnie przekazana przez Regionalny Zarząd Gospodarki Wodnej w Poznaniu do Zarządu Zlewni w Sieradzu."

W korespondencji dowiadujemy się również, że na IV kwartał 2026 roku przewidziana jest kontrola planowa zakładu w Myszkowie: *„Kontrola planowa Zakładu w Myszkowie przewidziana na 2026 r. nie została jeszcze rozpoczęta. Jej przeprowadzenie zaplanowano w IV kwartale 2026 r. Niezależnie od kontroli planowej WIOŚ prowadzi obecnie w zakładzie odrębną kontrolę interwencyjną."*

Saica Group, która obiecała odnieść się do pytań, na razie milczy. Jeżeli odpowiedź firmy na pytania dotrze, natychmiast ją opublikujemy. A o co pytamy?

1. W komunikacie z 27.01.2026 firma pisała: „Modernizacja sieci ciepłowniczej jest pierwszym etapem długoterminowego programu inwestycyjnego Grupy Saica w zakładzie w Myszkowie. Jego celem jest stopniowa modernizacja infrastruktury, a w rezultacie poprawa standardów środowiskowych i bezpieczeństwa.".

a) jakie prace modernizacyjne dokładnie wykonano wiosną 2026? Jaki jest ich wpływ na osiągnięcie wskazanego celu, czyli "poprawa standardów środowiskowych i bezpieczeństwa"

b) czy te prace modernizacyjne mają pozytywny wpływ na zmniejszenie uciążliwości odorowych lub/oraz hałasu?

2. Czy w roku 2026 zakład miał incydenty z nieprawidłową pracą oczyszczalni ścieków, czy magazynu osadu, które mogły być przyczyną wskazywanych przez mieszkańców uciążliwości odorowych?

3. Zakład jeszcze gdy jego właścicielem była firma Schumacher, w roku 2024 deklarował rozwiązanie problemu odoru, za którego przyczynę wskazywano osad z oczyszczalni zakładowej, jego zagniwanie. Jakie działania podjęto od tego czasu, zwłaszcza po przejęciu fabryki przez Saica, aby pozbyć się problemu?

Nie będzie chyba błędem, gdyż takie są doświadczenia mieszkańców Myszkowa od kilkudziesięciu lat, że problem z hałasem, czasem bardzo uciążliwym wydobywającym się zakładu papierniczego jest powodowany okresowym zrzutem pary. To powoduje hałas, świst. Jak by go nie opisać, mieszkańcy Mijaczowa, dzielnic po drugiej stronie linii kolejowej (Centrum, ulice Spółdzielcza, czy Słowackiego) znają go bardzo dobrze.

Zakład działa od czasów PRL kiedy był rozbudowywany, a nawet wcześniejszych, od końca XIX wieku. Nie mam wiedzy, jakie zakład generował uciążliwości w XIX i początku XX wieku. Ale patrząc na czasy współczesne mamy taką sytuację: Po okresie upadku zakładu spore inwestycje czyni w nim Schumacher Packaging sp zoo przez 10 lat inwestując ponad 1 mld zł. Teraz mamy nowego właściciela. Ale jedno się nie zmienia. Zakład jest obciążany za uciążliwości odorowe i hałas.

4. Pytanie: czy są technologie, oraz czy Saica Paper Polska sp. z o.o. zamierza nie zastosować, które obniżą albo zlikwidują hałas powodowany przez zrzuty pary?

Tak sobie to wyobrażamy, że obecnie działa to jak gigantyczny gwizdek. A jak wiadomo, gwizdek bardzo łatwo zepsuć, i przestaje gwizdać. Oczywiście nie chodzi tu o psucie, ale skoro coś gwizda, to pewnie są metody żeby przestało?- pytamy.

Uzyskane odpowiedzi oraz przeprowadzona kontrola w 2025 roku wyraźnie pokazują, że obawy lokalnej społeczności nie są bezzasadne, a zakład ma spore braki w przestrzeganiu norm środowiskowych. Myszkowska papiernia pozbywała się osadów ściekowych, wywożąc je na grunty rolne województwa opolskiego. Spółka przemieszczała te osady między województwami bez wymaganej dokumentacji i informacji dla rolników, ile substancji wylewa się na pola. Sprawą musiały się zająć również służby ochrony środowiska z Opola. Aż przez 11 miesięcy 2025 roku łamali określone (w pozwoleniu zintegrowanym) dopuszczalne zużycia środków klejących oraz barwników. Samowolnie zakład odprowadzał wody opadowe i roztopowe z kanalizacji deszczowej wprost do rzeki Warty, nie posiadając do tego wymaganego pozwolenia wodnoprawnego.

Od nowego właściciela mieszkańcy Myszkowa nie oczekują kolejnych komunikatów z „planami rozwoju", lecz ciszy i czystego powietrza.

Julia Korzec

RUSZYŁ PROCES PRZEWODNICZĄCEJ POWIATU. PRZYBYWA SKRUSZONYCH PRZESTĘPCÓW!

ze strony 1

pozwalamy sobie wykorzystać, prezentuje oskarżoną z naszą gazetą, w której ukazał się artykuł: „RUSZA PROCES PRZEWODNICZĄCEJ. LEKARKA GŁÓWNĄ OSKARŻONĄ. CO ZROBI SĘDZIA, PRZYJACIEL RODZINY OSKARŻONEJ?"

Katarzyna Kieras w swoim tekście polemizuje z prokuraturą (co do wagi zarzutów dla byłego partnera i przewodniczącej Rady Powiatu w Myszkowie). Zarzuty jej postawione nazywa „fantastyką", co może być obraźliwe dla Prokuratury Okręgowej w Częstochowie. Zwłaszcza, że oskarżycielem jest doświadczona prokurator **Edyta Kupska**. Ta sama była już oskarżycielem w procesach karnych **Wojciecha P.** I sąd, choć wyroki były łagodne, to **Wojciech P.** był uznany za winnego 100% postawionych zarzutów. Teraz oskarżycielem jest ta sama prokurator, a urzędniczka PUP pozwala sobie na nazwanie tych zarzutów „fantastyką".

Jak kpi z prokuratury powiatowa urzędniczka? Cytujemy: *„ciężkim przestępstwem, jakie miała popełnić dr n. med. Beata Jakubiec-Bartnik, nie jest zabójstwo, gwałt na dziecku, molestowanie czy nękanie. Nie. Ciężkim przestępstwem okazuje się wystawienie zaświadczenia o stanie zdrowia chorego."*

Katarzyna Kieras miała w życiu epizody dziennikarskie, i to w naszej gazecie, ale tu niestety jako nauczyciel zawodu muszę przyznać się do porażki. Nie udało się. Plątająca się od dekady po różnych urzędach **Katarzyna Kieras** niestety nie rozumie i jest to chyba przypadek beznadziejny, czym jest dziennikarstwo, pisanie o faktach. A fakty są takie, że zarzut jaki ma postawiony **Beata J-B** dotyczy wystawienia zaświadczenia o stanie zdrowia (że niby osoba była chora) dla osoby zdrowej. Chodzi o świadka Teresę M., która miała zeznawać w procesie karnym Wojciecha P. (proces zakończony prawomocnym skazaniem za 64 przestępstwa). **Wojciech P.** namówił **Beatę J-B.** (do czego się przyznaje) do wystawienia zaświadczenia lekarskiego dla Teresy M., że ta nie może stawić się w sądzie ze względu na zły stan zdrowia. Była na dzień 24.11.2022 roku wezwanym jedynym świadkiem, więc rozprawę sędzia Magdalena Mastaj odroczyła. Był to proces w którym rozprawy były z dziwnych powodów wiele razy odwoływane, a sam proces bardzo długo nie mógł ruszyć. Był to po prostu dziwny proces.

Na salę rozpraw mocno spóźnieni, ale docierają obrońcy oskarzonej Beaty J-B, adwokat Anna Bartoszek i mąż-adwokat Tadeusz Bartnik. Chwilę później musieliśmy opuścić salę rozpraw, gdy sędzia wydał postanowienie, że rozprawa wstępna będzie toczy się z wyłaczeniem jawności

Urzędniczka **K. Kieras** zrzuca też odpowiedzialność na sędzię **Magdalenę Mastaj**: „O tym, czy niestawiennictwo świadka jest usprawiedliwione, decyduje sąd. To sąd otrzymał dokument, to sąd go ocenił i to sąd zdecydował o odroczeniu rozprawy." To oczywista manipularna, gdyż fakty, że okoliczności wystawienia zaświadczenia dla tego świadka, mogą być fałszywe (chodziło o uniknięcie rozprawy i podejrzenie zamiaru przewlekania procesu **Wojciecha P.**) wyszły o wiele później, sędzia przyjmując zaświadczenie widocznie nie miała podstaw do kwestionowania dokumentu. A to jest obecnie istota zarzutu karnego jaki ma postawiony lekarka Beata J-B.: że za namową Wojciecha P. wystawiła zaświadczenie lekarskie nieprawdziwe co do okoliczności, czym utrudniła przebieg procesu sądowego, umożliwiając świadkowi Teresie M. uniknięcie składania zeznań w dniu 24.11.2022. Tyle i aż tyle.

Dalej powiatowa urzędniczka z PUP prowadzi jeszcze jakiś wywód, że to nie było tak, bo było coś tam jeszcze. Nie wiemy. Wygląda na to, że **Katarzyna Kieras** powołuje się na sobie tylko znane fakty, jakie uzyskała np. od swojego partnera, bo to in był w tamtej sprawie oskarżony i na koniec skazany. Nas interesuje wyrok jaki zapadł w sprawie **II K 873/19** w którym **Wojciech P.** został skazany, a matactwa dla unikania procesu postawiły go ponownie przez sąd. Pociągnął za sobą kilka osób, w tym właśnie Beatę J.-B.

7 września. Sąd w Myszkowie. Rusza proces. Na rozprawie wstępnej kolejna oskarżona przyznała się do winy!

W procesie karnym oskarżonych jest aż 7 osób, w tym dwoje lekarzy, byłych lub obecnych polityków związanych z PiSem: **Beata J-B** (Przewodnicząca Rady Powiatu w Myszkowie) i **Wojciech P.** (też lekarz, były radny

dokończenie na str. 5

eprasa.pl 9ed2467296

TEST MUSÓW OWOCOWYCH: PESTYCYDY W KAŻDEJ TUBCE

W każdym z 10 przebadanych musów owocowych wykryto pozostałości pestycydów. W jednym produkcie znaleziono aż siedem różnych substancji. Takie wyniki przyniósł test przeprowadzony przez Fundację Pro-Test. Sprawdzono popularne musy w tubkach, które często trafiają do rąk dzieci.

Musy owocowe w saszetkach od lat cieszą się dużą popularnością. Rodzice chętnie pakują je dzieciom do szkolnego plecaka, zabierają na spacer czy podają jako przekąskę. Są wygodne – nie wymagają mycia, obierania ani krojenia. Kolorowe opakowania, zdjęcia owoców oraz hasła takie jak „100% owoców" czy „bez dodatku cukru" mogą sprawiać wrażenie, że jest to wyjątkowo zdrowy wybór.

Fundacja Pro-Test postanowiła sprawdzić, co rzeczywiście znajduje się w popularnych musach owocowych.

Do testu wybrano 10 popularnych musów owocowych:

- Auchan Mus Jabłko Truskawka,
- Bob Snail Smoothie Banana Strawberry,
- Dawtona Jabłka Truskawki,
- Flips Truskawka Jabłko-Banan,
- Hortex Leon i przyjaciele Mus 100% owoców jabłko banan truskawka,
- Kubuś jabłko banan truskawka marchew,
- Lidl / Regionalne Polskie Szlaki Mus - Owocowy z Regionu Grójeckiego jabłko borówka amerykańska truskawka,
- Lidl / Solevita Mus owocowy truskawka jabłko banan marchew,
- Owolovo Truskawkowo Mus jabłkowo-truskawkowy,
- Biedronka / Vital Fresh Mus 100% owoców jabłko wiśnia truskawka.

Badanie pozostałości 511 pestycydów przeprowadził na zlecenie Fundacji Pro-Test Zakład Badania Bezpieczeństwa Żywności Instytutu Ogrodnictwa – Państwowego Instytutu Badawczego w Skierniewicach.

Wynik był niepokojący: we wszystkich 10 produktach wykryto pozostałości pestycydów. W poszczególnych musach znaleziono od trzech do siedmiu różnych substancji.

Nawet siedem różnych pestycydów w jednej tubce

Jak zwraca uwagę Fundacja Pro-Test, w przypadku musów owocowych sprawa jest bardziej skomplikowana niż w przypadku pojedynczych owoców. Musy są mieszankami kilku surowców, dlatego nie mają wyznaczonego przez prawo maksymalnego limitu pozostałości pestycydów właściwego dla produktów jednorodnych, takich jak jabłka czy banany.

Inne wymagania dotyczą żywności przeznaczonej dla niemowląt i małych dzieci. W takich produktach zasadniczo żadna z pozostałości pestycydów nie może występować w ilości większej niż 0,01 mg/kg, z wyjątkami, dla których określono inne limity.

Formalnie badane musy nie są żywnością przeznaczoną dla niemowląt i małych dzieci. Fundacja Pro-Test zwraca jednak uwagę, że w praktyce często spożywają je także najmłodsi, w tym dzieci poniżej 3. roku życia.

Z analizy Fundacji wynika, że gdyby badane musy były żywnością przeznaczoną dla tej grupy, dziewięć z dziesięciu nie spełniałoby wymagań dotyczących pozostałości pestycydów. **Jedynym produktem, który spełniał ten warunek, był Bob Snail.**

Kubuś: sześć pozostałości pestycydów, Hortex Leon 4 pestycydy

Jednym z produktów szczególnie kojarzonych z najmłodszymi konsumentami jest Kubuś. W badanym przez Fundację Pro-Test musie wykryto pozostałości sześciu różnych pestycydów: boskalidu, cyprodynilu, kaptanu, pirymetanilu, acetamiprydu i spirotetramatu. Jak wynika z testu, dwa z nich – kaptan i spirotetramat – przekraczały poziom 0,01 mg/kg przyjmowany dla żywności przeznaczonej dla niemowląt i małych dzieci. W przypadku kaptanu przekroczenie wynosiło 26 razy.

Również w musie Hortex Leon i przyjaciele znaleziono cztery pozostałości pestycydów: fenpropimorfu, kaptanu, acetamiprydu i spirotetramatu. W tym przypadku także odnotowano przekroczenie poziomu 0,01 mg/kg dla kaptanu.

Najwięcej pestycydów w musie z Regionu Grójeckiego

Największą liczbę różnych pozostałości pestycydów Fundacja Pro-Test wykryła w produkcie Lidl / Regionalne Polskie Szlaki Mus Owocowy z Regionu Grójeckiego.

W jednej tubce znaleziono aż siedem różnych substancji:
boskalid,
fludioksonil,
kaptan,
pirymetanil,
acetamipryd,
chlorantraniliprol,
flonikamid.

Na opakowaniu produktu pojawiają się hasła „Produkt polski", „Polskie Smaki" i „Region Grójecki". Wynik testu pokazuje jednak, że samo odwołanie do polskiego pochodzenia produktu nie może być traktowane jako gwarancja mniejszej liczby pozostałości pestycydów.

Produkt z Ukrainy z dobrym wynikiem

Ciekawie wypadło porównanie produktów ze względu na ich pochodzenie.

Co ciekawe, to właśnie mus odwołujący się do Regionu Grójeckiego i „Polskich Szlaków" miał w teście Fundacji Pro-Test najwięcej wykrytych pozostałości pestycydów. Z kolei produkowany w Ukrainie Bob Snail Smoothie Banana Strawberry znalazł się wśród produktów z najmniejszą liczbą wykrytych substancji. W jego przypadku stwierdzono pozostałości trzech pestycydów.

Bob Snail otrzymał również bardzo dobre oceny za skład i opakowanie, co przełożyło się na najwyższą końcową notę w teście – dobrą (3,5 pkt). Taki sam wynik uzyskał mus **Dawtona Jabłka Truskawki.**

Nie wszystkie substancje są obecnie dopuszczone w UE

W kilku badanych musach Fundacja Pro-Test wykryła substancje, które obecnie nie są zatwierdzone w Unii Europejskiej do stosowania w środkach ochrony roślin. Chodzi o trzy związki: chlofentezynę, wykrytą w musie Bob Snail, fenpropimorf – w musie Hortex oraz spirotetramat – w musach Flips, Hortex i Kubuś.

Pełna wersja testu na stronie https://pro-test.pl/testy/test-musow-owocowych-pestycydy-w-kazdej-tubce/

eprasa.pl 9ed2467296

ze strony 3

RUSZYŁ PROCES PRZEWODNICZĄCEJ POWIATU. PRZYBYWA SKRUSZONYCH PRZESTĘPCÓW!

i też Przewodniczący Rady Powiatu w Myszkowie. Był też posłem PO, radnym miejskim. Kilkanaście ostatnich lat związany z PiS. To też okres jego problemów z prawem). Wojciech P. w sprawie II K 283/26 (orzeka sędzia Marek Zachariasz) przyznał się do wszystkiego, w tym do przyjmowania łapówek w szpitalu Powiatowym w Myszkowie jako dyrektor ds. lecznictwa. On oraz jeszcze dwoje oskarżonych: Mieczysław K. oraz Urszula N. uzgodnili z prokuraturą możliwy wyrok. Ich sprawa została wyłączona do osobnego procesu, w którym orzeka **sędzia Magdalena Mastaj**, sprawa **II K 303/26**. Sąd jeszcze nie wyznaczył terminu jej rozpoznania i jak się okazuje, chyba słusznie, gdyż 7.09.2026 w sądzie kolejna z oskarżonych, Małgorzata K. przyznała się do winy. Sędzia M. Zachariasz zdecydował więc o wyłączeniu jej sprawy do osobnego procesu, do sprawy II K 303/26. Mamy więc 4 oskarżonych którzy przyznają się do winy i dwoje którzy się nie przyznają. Jak poważne konsekwencje grożą oskarżonym, niech świadczy to, że lekarz Wojciech P. zgodził się na zaproponowaną przez prokuraturę karę 1,5 roku więzienia. Jeżeli sąd zgodzi się na taką karę, po raz pierwszy Wojciech P. trafi do więzienia. Po wielu latach i kilku procesach w których był skazywany lub udało mu się uzyskać warunkowe umorzenie postępowania karnego, ale z uznaniem winy.

Lekarka Beata J-B do niczego się nie przyznaje, uważa że jest niewinna. Publicznie i w mediach społecznościowych bryluje. Gra pozę skrzywdzonej, nękanej kobiety. Ten przekaz wzmacniają obrońcy, głównie politycy PIS. Starosta Myszkowski, sam zamieszany w sprawę wódki Cynkowie, łączony też ze sprawą w której zarzuty karne ma urzędniczka starosta (sprawa dostawy dla powiatu samochodów elektrycznych Pilea), pisze: *„Jestem pewien, że nikt nie zniszczy twojej reputacji Beatko”.*

Urszula Bauer, niedoszła burmistrz Myszkowa, była Śląska Kurator Oświaty która nie widziała, jak starosta Kołodziejczyk wódkę rozdaje w szkole pisze: *„ani przez chwilę nie wątpimy w pani dobrą reputację budowaną latami (...) Pseudo gazetka, która już dawno sięgnęła dna, nie jest w stanie zmienić szacunku, którym darzą panią pacjenci i mieszkańcy Myszkowa!”.*

Nieskromnie pomyślimy, że „pseudo gazetka” to o nas. Pseudo gazetka która spowodowała, że nie została pani burmistrzem Myszkowa, z którą przegrała pani proces karny, ale niestety koszty zwróciła nam pani nie z własnej kieszeni, tylko z konta Śląskiego Kuratorium Oświaty.

Sama oskarżona dziękuje za wszystkie wyrazy wsparcia (nie chcemy naruszyć dóbr osobistych tych osób, ale wyszukaliśmy wśród nich kilku licencjonowanych pijaków i osoby z kryminalną przeszłością), ale sama też naraża się na proces o naruszenie dóbr osobistych naszej redakcji. Pisze więc Beata J-B (posługując się pełnym nazwiskiem), dziękując internaucie „Tomasz Knoff” (być może syn najgorszego w naszej opinii, już nieżyjącego burmistrza w historii miasta Myszków): „ten brukowiec jest opłacany z pieniędzy podatników i miejskich spółek”.

To oszczerstwo, MyszPress s.c. wydawca Gazety Myszkowskiej, Kuriera Zawierciańskiego i portali gazetamyszkowska.pl i kurierzawiercianski.pl nie korzysta żadnych miejskich dotacji, a wszystkie firmy i podmioty publiczne ogłaszają się u nas na zasadach komercyjnych.

Rozprawa wstępna 7 września 2026 była wyłączona z jawności, więc nasz dziennikarz nie mógł w niej uczestniczyć. Oskarżoną Beatę J-B broni dwoje adwokatów: **Anna Bartoszek** i mąż **Tadeusz Bartnik**. Siedzimy sobie więc spokojnie na korytarzu a z sali rozpraw czasem dochodzą podniesione głosy sędziego **Marka Zachariasza** i krzyki męża oskarżonej, jej obrońcy. Chwilami było tak głośno, że dało się część słów zrozumieć. Sędzia upomniał obrońcę-męża, że jego wnioski zmierzają do przewlekania procesu. Tyle usłyszeliśmy: *„To utrudnianie postępowania!* -słychać sędziego. „Nie utrudniam! A w tej sprawie nie ma żadnego dowodu!- mówi mąż- obrońca.

Wtedy słyszy też (chyba) prokurator **Edytę Kupską**: -Jak tak oceniłam zgromadzony materiał dowodowy”.

Emocje jak widać docierały na korytarz co dowodzi starej sądowej prawdy. Nie bierze się na obrońcę członków rodziny. Warto dodać, że adwokat Tadeusz Bartnik sam jest zamieszany w sprawę fałszowania dokumentów, którymi klub MKS Myszków (Bartnik jest prezesem klubu) posłużył się w celu -to kolejny- zarzut, wyłudzenia dotacji z Urzędu Miasta Myszkowa. Gmina Myszków już zażądała zwrotu kwoty około 350.000 zł, a w sprawie -po artykule Gazety Myszkowskiej- Prokuratura Okręgowa w Częstochowie nakazała wszcząć śledztwo. I śledztwo trwa, na razie nikomu nie postawiono zarzutów karnych.

W procesie oskarżonej Beaty J-B i pozostałych Sąd Rejonowy w Myszkowie -jak informuje nas rzecznik SO Częstochowa **sędzia Dominik Bogacz**, posiedzenie wstępne zostało przerwane i będzie kontynuowane 14 października 2026. To druga część niejawna tego postępowania.

Jarosław Mazanek

Oskarżona, choc zarzuty ma poważne, wręcz chwali się tym procesem, co czego ma prawo. Nie przyznaje się do winy, a na portalach społecznościowych prezentuje się z naszym artykułem.

TYMCZASOWY ARESZT DLA KIEROWCY CIEŻARÓWKI, SPRAWCY WYPADKU NA AUTOSTRADZIE POD CZĘSTOCHOWĄ, W KTÓRYM ZGINĘŁO 4 ROBOTNIKÓW

Sąd Rejonowy w Częstochowie, na wniosek Prokuratury Rejonowej tymczasowo aresztował na 3 miesiące kierowcę ciężarówki, który 1 września, na autostradzie A1, w Mykanowie, pod Częstochową, spowodował wypadek, w którym zginęło 4 robotników i 4 zostało rannych. 31-letni mężczyzna był pod wpływem substancji psychotropowej.

Prokuratura Okręgowa w Częstochowie przedstawiła 31-letniemu Dominikowi D. zarzut sprowadzenia katastrofy w ruchu lądowym, do którego doszło 1 września 2026 roku na autostradzie A1 w Mykanowie, pod Częstochową, informuje prokurator Tomasz Ozimek, rzecznik Prokuratury Okręgowej w Częstochowie.

Z dotychczasowych ustaleń śledztwa wynika, że kierujący zestawem pojazdów ciężarowych 31-letni Dominik D. najechał na zaparkowane pojazdy i pracowników wykonujących prace serwisowe na prawym pasie ruchu. 4 osoby w wieku 20, 44, 44 i 62 lat poniosły śmierć na miejscu, a 4 innych pracowników drogowych odniosło ciężkie obrażenia ciała. W kabinie ciągnika ujawniono dwie karty kierowcy, wydane na nazwiska innych osób. W toku dalszego postępowania prokurator będzie ustalał, czy zabezpieczone karty kierowcy były używane przez kierującego ciągnikiem siodłowym.

Prokurator przedstawił Dominikowi D. zarzut niemyślnego sprowadzenia katastrofy w ruchu lądowym, zagrażającej życiu i zdrowiu wielu osób oraz mieniu w wielkich rozmiarach. Kierowca naruszył zasady bezpieczeństwa w ruchu drogowym, poprzez nie zachowanie należytej ostrożności i najechanie ciągnikiem siodłowym na zaparkowane pojazdy i pracowników wykonujących drogowe prace serwisowe. Zginęły 4 osoby a kolejne i 4 zostały ciężko ranne. Ponadto Dominikowi D. przedstawiono zarzut ukrywania w kabinie pojazdu dokumentów - dwóch kart kierowców. Dominik D. przyznał się do spowodowania wypadku, ale w złożonych wyjaśnieniach stwierdził, że nie pamięta okoliczności zdarzenia. Podejrzany nie przyznał się natomiast do zarzutu ukrywania dokumentów.

Prokuratura będzie wyjaśniać kwestię dotyczącą prawidłowości zabezpieczenia miejsca wykonywania prac serwisowych. W przestrzeni pojawiły się informacje, że mogło dojść do jakichś nieprawidłowości, dodaje prokurator Tomasz Ozimek. Po przesłuchaniu podejrzanego prokurator wystąpił do Sądu Rejonowego w Częstochowie o zastosowanie wobec Dominika D. tymczasowego aresztowania. Prokurator motywował wniosek surową karą grożącą podejrzanemu, uzasadnioną obawą ucieczki lub ukrycia się oraz obawą matactwa z jego strony. Sąd Rejonowy w Częstochowie uwzględnił wniosek prokuratora i zastosował wobec Dominika D. tymczasowe aresztowanie na okres 3 miesięcy.

Kierowca był trzeźwy, ale po skierowaniu wniosku o zastosowanie tymczasowego aresztowania do Prokuratury Okręgowej wpłynęła opinia biegłego z zakresu toksykologii, z której wynika, że Dominik D. znajdował się pod wpływem substancji psychotropowej w postaci klefedronu. Treść opinii będzie miała wpływ na zmianę kwalifikacji prawnej czynu zarzucanego podejrzanemu i zaostrzenie odpowiedzialności karnej. Mężczyźnie grozi do 8 lat więzienia. Co jest klefedron?

Głównego Inspektoratu Sanitarnego oraz Policji, rośnie liczba przypadków śmiertelnego zatrucia syntetycznymi katynonami, do których należy również klefedron. Szacuje się, że syntetyczne katynony stanowią coraz większy odsetek narkotyków na krajowym rynku.

Katynon ma silne działanie psychoaktywne, które pojawia się w krótkim czasie po zażyciu. Pojawia się uczucie euforii, nagły przypływ energii i nienaturalne pobudzenie, zwiększenie czujności oraz zdolności skupiania uwagi, poprawa pewności siebie, nasilenie interakcji (JS)

Znalazła gotówkę przy bankomacie. Pieniądze przekazała policjantom

(Zawiercia) Godna naśladowania postawa jednej z mieszkanek Zawiercia. Kobieta w rejonie jednego z miejskich bankomatów zauważyła pozostawioną gotówkę. Bez chwili wahania zabezpieczyła pieniądze, a następnie przekazała je funkcjonariuszom z Komendy Powiatowej Policji w Zawierciu.

Uczciwość znalazczyni zasługuje na szczególne uznanie. Jej reakcja jest przykładem odpowiedzialności i bezinteresownej troski o cudzą własność. Dzięki temu zgubione pieniądze mają szansę szybko wrócić do prawowitego właściciela.

Policja szuka właściciela pieniędzy

Osoba, która utraciła gotówkę w rejonie bankomatu, proszona jest o kontakt z Komendą Powiatową Policji w Zawierciu przy ul. Kasprowicza 9.

Aby potwierdzić prawo do odbioru pieniędzy, konieczne będzie podanie szczegółowych informacji dotyczących zdarzenia, w tym dokładnej lokalizacji bankomatu, daty i godziny, w której mogło dojść do zgubienia gotówki, oraz kwoty i nominałów utraconych banknotów. (red)

eprasa.pl 9ed2467296

Pierwsze czternastki już na kontach. ZUS przyspiesza przelewy przez weekend

Prawie 616 tys. osób w całym kraju już otrzymało czternastą emeryturę. Wkrótce pieniądze otrzyma 1,66 mln świadczeniobiorców, których termin wypłaty emerytury czy renty mają ustalony na 6. dzień miesiąca. Kolejne wypłaty w następnych tygodniach. Ze względu na układ kalendarza część świadczeniobiorców otrzyma pieniądze nawet kilka dni wcześniej.

Czternasta emerytura wypłacana jest z urzędu razem z emeryturą lub rentą za wrzesień. Nie trzeba składać żadnego wniosku ani dopełniać dodatkowych formalności. ZUS sam ustala prawo oraz wysokość przysługującego dodatkowego świadczenia. Czternastka przysługuje osobom, które na 31 sierpnia mają prawo do jednego z długoterminowych świadczeń, między innymi emerytury, renty, nauczycielskiego świadczenia kompensacyjnego czy rodzicielskiego świadczenia uzupełniającego.

Pierwsze czternastki już wypłacone

ZUS wypłaca emerytury i renty w sześciu terminach: 1., 6., 10., 15., 20. i 25. dnia miesiąca. W pierwszym terminie płatności czternastkę otrzymało w całym kraju 615,7 tys. osób na łączną kwotę blisko 913,3 mln zł brutto. - Kolejna wypłata, przypadająca na termin 6. września, w związku z tym, że jest to sobota, do klientów trafi wcześniej. Na pocztę została przekazana 1 września, a do banków 3 września. W całym kraju w terminie „szóstym" czternastkę otrzyma ponad 1 mln 166 tys. osób w łącznej wysokości 1 mld 715 mln zł brutto – informuje Beata Kopczyńska, regionalna rzeczniczka prasowa.

Kolejne wypłaty będą realizowane tak, by świadczeniobiorca otrzymał czternastkę wraz ze swoim głównym świadczeniem najpóźniej 10, 15, 18 (bo 20 września przypada w niedzielę) i 25 września.

Czternastka równa minimalnej emeryturze

W tym roku pełna czternastka wynosi 1978,49 zł brutto, czyli tyle, ile minimalna emerytura. W pełnej wysokości otrzymają ją osoby, których podstawowe świadczenie nie przekracza 2900 zł brutto.

Przy emeryturze lub rencie wyższej niż 2900 zł brutto dodatkowa wypłata zostanie zmniejszona zgodnie z zasadą „złotówka za złotówkę". Na przykład osoba, która pobiera emeryturę w wysokości 3500 zł brutto, otrzyma czternastkę pomniejszoną o 600 zł, czyli 1378,49 zł brutto.

Nie mniej niż 50 zł

Zasada „złotówka za złotówkę" ma zastosowanie do momentu, gdy pomniejszona kwota czternastki wynosi nie mniej niż 50 zł brutto. Jeśli z wyliczenia wynikałaby niższa kwota, świadczenie nie zostanie wypłacone. W praktyce oznacza to, że czternastki nie otrzymają osoby, których emerytura lub renta przekracza 4828,49 zł brutto. Dodatkowe świadczenie nie przysługuje również osobom, które na 31 sierpnia mają zawieszoną wypłatę emerytury lub renty, na przykład z powodu przekroczenia limitów dorabiania.

Ostateczna kwota czternastki „na rękę" zależy więc od wysokości pobieranej emerytury lub renty. Przy emeryturze w wysokości 3000 zł brutto będzie to 1484,43 zł netto, natomiast przy emeryturze wynoszącej 4000 zł brutto czternastka wyniesie 694,43 zł netto.

Bez potrąceń i jedna kwota dzielona na kilu uprawnionych

- Warto pamiętać, że z czternastej emerytury nie dokonuje się potrąceń ani egzekucji. Od świadczenia pobierana jest składka na ubezpieczenie zdrowotne w wysokości 9 proc. oraz, w określonych przypadkach, zaliczka na podatek dochodowy – wyjaśnia rzeczniczka.

Osobom, które mają prawo do dwóch świadczeń z ZUS-u, przysługuje tylko jedna czternastka.

W przypadku renty rodzinnej kwota dodatkowego świadczenia dzielona jest w równych częściach każdemu uprawnionemu.

Renta wdowia a wysokość czternastki

W przypadku osób pobierających rentę wdowią przy ustalaniu wysokości czternastki ZUS bierze pod uwagę łączną kwotę świadczeń wypłacanych w zbiegu, a nie wysokość tylko jednego z nich. Zasada ta obowiązuje również wtedy, gdy świadczenia wypłacane są przez dwa lub więcej organów emerytalno-rentowych. To ich łączna wysokość decyduje o tym, czy czternastka zostanie wypłacona w pełnej kwocie, będzie pomniejszona zgodnie z zasadą „złotówka za złotówkę", czy w ogóle nie będzie przysługiwać.

Maturzyści tracą status ucznia. Jak nie stracić renty z ZUS i ulgi w składkach?

Po 31 sierpnia tegoroczni absolwenci szkół ponadpodstawowych formalnie przestają być uczniami. Dla wielu młodych ludzi oznacza to konieczność szybkich odwiedzin w Zakładzie Ubezpieczeń Społecznych oraz u swojego pracodawcy z zaświadczeniem o przyjęciu na uczelnię czy do szkoły policealnej. Spóźnienie z dostarczeniem odpowiednich dokumentów może skutkować wstrzymaniem wypłaty renty rodzinnej lub oskładkowaniem umowy zlecenia.

Renta rodzinna dla maturzysty

Uczniowie ostatnich klas szkół ponadpodstawowych rentę rodzinną mają wypłacaną do końca sierpnia. Maturzyści, którzy wybierają się na studia, mogą otrzymywać ją także za wrzesień, jeśli zostaną przyjęci na studia i dostarczą do ZUS odpowiednie dokumenty. - Muszą pamiętać o złożeniu wniosku o kontynuację wypłaty świadczenia wraz z zaświadczeniem z uczelni potwierdzającym przyjęcie na pierwszy rok studiów. W przypadku, gdy uczelnia nie będzie mogła wystawić zaświadczenia we wrześniu, wystarczy, że przyszły student złoży oświadczenie, że podejmie naukę. Musi w nim podać planowaną datę rozpoczęcia studiów i zobowiązać się, że dostarczy do ZUS zaświadczenie z uczelni, najpóźniej w miesiącu, w którym rozpoczyna się rok akademicki i nauka – informuje **Beata Kopczyńska, regionalna rzeczniczka prasowa ZUS w województwie śląskim.**

Ważne terminy

Dlatego tak istotne jest pilnowanie terminów na złożenie dokumentów. Jeśli przyszli studenci spóźnią się z wnioskiem do ZUS i wpłynie on dopiero w październiku, renta rodzinna za wrzesień przepadnie. Prawo do świadczenia przysługuje bowiem od miesiąca, w którym złożono wniosek wraz z dokumentami. *- Warto więc zadbać o formalności jak najszybciej, by zachować ciągłość przelewów z ZUS. Natomiast, jeśli nauka w szkole wyższej zostanie podjęta później, np. w listopadzie, to prawo do renty rodzinnej za wrzesień nie przysługuje* – dodaje rzeczniczka.

Uwaga! Jeżeli przyszły student po złożeniu oświadczenia we wrześniu, nie dostarczy do ZUS w październiku zaświadczenia z uczelni o przyjęciu na studia – rentę rodzinną za wrzesień będzie musiał zwrócić.

Praca na umowie zlecenie a składki ZUS we wrześniu

Utrata statusu ucznia z końcem sierpnia wpływa również na sytuację młodych ludzi zatrudnionych na umowach zlecenie. Do 31 sierpnia są oni zwolnieni z opłacania składek na ubezpieczenia społeczne i zdrowotne od tej umowy. Od 1 września obowiązkowo podlegają wszystkim ubezpieczeniom. Jednak jest jeden wyjątek i są to osoby – zleceniobiorcy, które od 1 października rozpoczną studia wyższe. Młody zleceniobiorca, który od października zyska status studenta, musi jak najszybciej przedstawić swojemu pracodawcy zaświadczenie z uczelni o przyjęciu na studia. Jeśli

zrobi to we wrześniu – wówczas pozwoli to na ponowne zwolnienie z opłacania składek od września i wypłatę wyższego wynagrodzenia „na rękę".

– Wrzesień jest takim miesiącem przejściowym, w którym absolwent szkoły ponadpodstawowej nie jest już uczniem, ale nie ma jeszcze statusu studenta. Dlatego tak ważne jest, by przyszły student przedstawił zaświadczenie o przyjęciu na studia wyższe, wówczas będzie uznawany przez ZUS za ucznia do 30 września i od jego umowy zlecenia nie będą odprowadzane składki – wyjaśnia Beata Kopczyńska.

Nastolatki powszechnie korzystają z internetu i sztucznej inteligencji. Jednak ich wysokie kompetencje cyfrowe to mit

Młode osoby w Polsce w wieku 10–16 lat wysoko oceniają swoje umiejętności cyfrowe, jednak w rzeczywistości mają niewielką wiedzę na temat mechanizmów działania internetu – wynika z polskiej edycji badania EU Kids Online 2026. To obala mit, że dla nastolatków – nieznających świata bez technologii – umiejętności cyfrowe są cechą naturalną. Istotne jest jednak to, że choć są oni świadomi ryzyk czyhających online, nie czują potrzeby uczenia się zasad bezpiecznego korzystania z sieci. Z badania wynika także, że młodzi ludzie powszechnie już korzystają z AI, ale większość z nich przyznaje, że nie wie, w jaki sposób wpłynie ona na ich przyszłość.

– To, co charakteryzuje badanie EU Kids Online, to fakt, że jest ono cykliczne i międzynarodowe, przeprowadzane w kilkunastu krajach Europy. W Polsce odbyło się po raz trzeci. Jest to badanie naukowe, które daje szerokie spojrzenie na aktywność dzieci w internecie, oparte na wiedzy, czasem też przeczące powszechnie przyjętym opiniom – mówi **Anna Kowalik-Mizgalska**, *prezeska Fundacji Orange, która jest partnerem raportu EU Kids Online 2026. – Im więcej będziemy wiedzieć na ten temat, tym lepiej będziemy mogli odpowiadać na potrzeby dzieci – zarówno jako organizacje, jak i placówki działające na rzecz dzieci, ale też jako rodzice. Wiemy, że dobrze przeprowadzona diagnoza jest podstawą planowania i wdrażania skutecznych rozwiązań.*

W ramach EU Kids Online 2026 w Europie badaniem objęto 25 tys. dzieci z 17 krajów, w Polsce – 1,5 tys. uczniów i uczennic w wieku 10–16 lat. Badanie zostało przeprowadzone pod kierownictwem dr. hab. Jacka Pyżalskiego, prof. Uniwersytetu Adama Mickiewicza w Poznaniu, dr. hab. Piotra Plichtę z Uniwersytetu Wrocławskiego oraz dr. hab. Łukasza Tomczyka z Uniwersytetu Jagiellońskiego.

Jednym z wniosków płynących z badania jest to, że młode osoby, które mierzą się w sieci z wieloma wyzwaniami, zwykle radzą sobie z nimi samodzielnie. 20 proc. z nich doświadczyło czegoś niepokojącego, ale nie rozmawiało o tym z nikim. 30 proc. spośród tych, które decydowały się na szukanie pomocy, zwracało się do swoich rówieśników. Rzadziej wybierali rodziców, opiekunów czy nauczycieli.

– Młodzi ludzie są narażeni na szereg ryzyk. Te, które zidentyfikowaliśmy w tym roku, są związane np. z treściami niebezpiecznymi, agresywnymi i pornograficznymi, ale także z ryzykami związanymi z relacjami, np. z tzw. agresją elektroniczną, cyberbullyingiem, czyli przemocą o charakterze rówieśniczym – wskazuje **dr hab. Jacek Pyżalski, prof. UAM, z Wydziału Studiów Edukacyjnych Uniwersytetu Adama Mickiewicza w Poznaniu.**

– Wyzwań nie brakuje, ponieważ młodzi są narażeni nie tylko na uzależniające działanie algorytmów, ale też na bardzo silną ekspozycję na treści szkodliwe. To, co niepokoi, to fakt, że dziewięciu na 10 badanych widziało je na swoich ekranach. Wśród nich są treści przemocowe, zachęcające do samookaleczeń, posiadania szczupłej sylwetki, treści erotyczne czy też teorie spiskowe. Młodzi ludzie trafiają na nie, mimo że sami ich nie wyszukują – alarmuje prezeska Fundacji Orange.

Z polskiej edycji badania wynika, że większość młodych respondentów deklaruje wysoką pewność w zakresie swoich umiejętności cyfrowych. Wyniki przeprowadzonych wśród nich testów wiedzy pokazują jednak coś innego. Często nie rozumieją oni mechanizmów funkcjonowania internetu. Co trzeci z nich uważa, że pierwszy wynik wyszukiwania w sieci zawsze jest najlepszym źródłem informacji. Nieco ponad połowa (51 proc.) nie jest natomiast tego pewna.

– Te badania ponownie potwierdzają wielki mit o tym, jak to młodzi ludzie są cyfrowymi tubylcami, wszystko potrafią, bo wychowywali się z tymi technologiami – wskazuje prof. Jacek Pyżalski. *– Wielu odpowiada „nie wiem" na pytania, które dotyczą bardzo podstawowych umiejętności i podstawowej wiedzy związanej z internetem.*

– To jasno wskazuje, że samo dorastanie w środowisku cyfrowym wcale automatycznie nie prowadzi do nabywania umiejętności cyfrowych. Powszechne przekonanie o naturalnych kompetencjach u młodego pokolenia wcale nie znajduje potwierdzenia w badaniach i powinno być przedmiotem dalszej edukacji – uważa **Anna Kowalik-Mizgalska.**

Nowością w tegorocznym badaniu były pytania o wykorzystanie generatywnej sztucznej inteligencji. W ciągu miesiąca poprzedzającego badanie z takich narzędzi korzystało 80 proc. respondentów. Sztuczną inteligencję traktują jako narzędzie doraźne do takich aktywności jak pisanie i streszczanie tekstów szkolnych, radzenie się, co oglądać, słuchać czy kupić. Rzadziej stosują je do generowania obrazów.

– Mamy sporo młodych ludzi, szczególnie dziewcząt, które wykorzystują tego typu narzędzia do tego, żeby się radzić na temat różnych spraw osobistych. To niesie ze sobą bardzo wiele różnych ryzyk. Z innych badań wiemy, że te narzędzia w swoich odpowiedziach nie do końca są etyczne i nie do końca udzielają prawidłowych informacji. Mamy więc sporo zagrożeń związanych z tym, co będzie, kiedy młodzi będą stosowali w praktyce rady, które dostają od sztucznej inteligencji – zaznacza prof. UAM.

65 proc. młodzieży zapytanej o to, jak sztuczna inteligencja wpłynie na jej przyszłe życie w ciągu kolejnych 10 lat, odpowiedziało, że nie wie lub nie ma zdania na ten temat.

– Młodzi ludzie są dużo bardziej sceptyczni, niż można się było spodziewać. Moglibyśmy przypuszczać, że powiedzą: AI przyniesie same dobre rzeczy. Okazuje się jednak, że przekonany o tym jest tylko co dziewiąty badany. Widzimy więc, że duża niepewność związana z technologiami dotyczy też młodych ludzi. Tych samych, którzy są powszechnie traktowani jako zwolennicy, przekonani o tym, że technologie przyniosą coś dobrego – zaznacza **prof. Jacek Pyżalski.**

Polska młodzież deklaruje, że internetu używa głównie do komunikacji oraz aktywności rozrywkowych, najczęściej do rozmów z przyjaciółmi (49,1 proc.) i słuchania muzyki (41,5 proc.). Prawie 30 proc. ogląda filmy w mediach społecznościowych, a 21,2 proc. – wideo i seriale na platformach streamingowych lub YouTubie. Młode osoby rzadziej zaglądają do sieci, żeby się uczyć, tworzyć własne treści czy szukać informacji o zdrowiu.

– Pozytywny wniosek z badania to fakt, że większość młodych ludzi nie jest naiwna w kwestii internetu. Często myślimy, że oni wierzą w to, co w nim zobaczą. Natomiast mamy bardzo niski odsetek młodych ludzi, którzy uważają, że w internecie wszyscy są zawsze życzliwi i nic ich złego nie spotka. Raczej zauważamy dość dużą świadomość młodych ludzi tego, że istnieją ryzyka – podkreśla prof. UAM.

Jednocześnie jednak respondenci nie wykazują chęci do tego, aby nauczyć się korzystania z internetu.

– Kiedy pytamy o to, czy chcą się uczyć na przykład, jak bezpiecznie komunikować się z kimś w sieci, to nawet 60–70 proc. odpowiada: „nie chcę, bo mam poczucie, że wiem już wszystko, co powinienem na ten temat wiedzieć". Widzimy więc, że młodzi ludzie doświadczają sporo negatywnych rzeczy, ale w tym samym momencie wielu z nich jest przekonanych, że nie muszą nic w tej sprawie robić – podkreśla współautor badania. – To jest spore wyzwanie dla wszystkich osób, które myślą na temat projektowania różnego rodzaju programów z edukacji medialnej, jak zachęcić i zmotywować młodych do tego, żeby chcieli w nich uczestniczyć.

eprasa.pl 9ed2467296

Nowe przepisy drogowe

Od piątku 4 września 2026 roku obowiązują nowe przepisy dotyczące kierujących pojazdami. Zmiany dotyczą przede wszystkim świeżo upieczonych kierowców. Wprowadzają one m.in. okres próbny, zasadę zero alkoholu oraz dodatkowe wymagania wobec osób, które uzyskają prawo jazdy kategorii B przed ukończeniem 18. roku życia. Nowe przepisy zmieniają także konsekwencje związane z przyznanymi punktami oraz kierowaniem pojazdem pomimo czasowego zatrzymania prawa jazdy.

Okres próbny dla początkujących kierowców

Okresem próbnym została objęta osoba, która po raz pierwszy uzyskała prawo jazdy kategorii B. W przypadku kierowcy, który otrzyma takie uprawnienia po ukończeniu 17. roku życia, okres próbny potrwa 3 lata. Dla osób, które uzyskały prawo jazdy w wieku 18 lat, przewidziano 2-letni okres próbny. W obu tych przypadkach okres próbny nie będzie mógł trwać dłużej, niż do ukończenia 20. roku życia.

0‰ za kierownicą w okresie próbnym

Kierujący w okresie próbnym będą objęci bezwzględnym zakazem prowadzenia pojazdu po alkoholu. Ograniczenie obejmuje również kierowanie pojazdem pod wpływem środków działających podobnie do alkoholu.

Dodatkowe wymagania dla kierowców przed 18-stką

Osoby, które zdobyły prawo jazdy kategorii B przed ukończeniem 18. roku życia, do czasu osiągnięcia pełnoletności ich uprawnienia są ważne wyłącznie na terytorium Polski. Oprócz tego przez pierwsze pół roku, ale nie dłużej niż do ukończenia pełnoletności, młody kierowca będzie mógł prowadzić pojazd w tylko w obecności doświadczonego kierowcy.

Osoba taka musi:
- mieć ukończone co najmniej 25 lat;
- posiadać prawo jazdy kategorii B od przynajmniej 5 lat;
- siedzieć przy kierowcy z przodu;
- być trzeźwa;
- nie mieć orzeczonego zakazu prowadzenia pojazdów w ciągu minionych 5 lat.

Do ukończenia 18. roku życia młody kierowca nie też może być taksówkarzem, zajmować się okazjonalnym przewozem osób, jak również transportem towarów.

Nowe zasady z punktami dla świeżo upieczonych kierowców

Jeśli kierowca w okresie próbnym przekroczy 12 punktów, będzie musiał przejść w ciągu roku praktyczne szkolenie o zagrożeniach występujących w ruchu drogowym. Udział w szkoleniu nie spowoduje jednak redukcji punktów.

Jeżeli taki kierowca przekroczy 20 punktów w pierwszym roku posiadania prawa jazdy, nastąpi cofnięcie uprawnień do kierowania pojazdami prze starostę.

Przedłużenie okresu próbnego

Występujący w nowych przepisach okres próbny, może zostać w konkretnych sytuacjach przedłużony o następne 2 lata. Nastąpi to w przypadku dopuszczenia się przez początkującego kierowcę określonego wykroczenia godzącego w bezpieczeństwo komunikacji, a którego popełnienie zostanie potwierdzone prawomocnym rozstrzygnięciem.

Do takich zachowań należy:
- spowodowanie zagrożenia bezpieczeństwa w ruchu drogowym;
- kierowanie pojazdem po alkoholu;
- nieustąpienie pierwszeństwa pieszemu;
- nieustąpienie pierwszeństwa przejazdu.

Prowadzenie pomimo zatrzymania prawa jazdy

A teraz zmiana przepisów dotycząca WSZYSTKICH kierujących, bez względu na staż posiadania prawa jazdy. Jeżeli kierowca dopuści się prowadzenia pojazdu pomimo wydanej decyzji o czasowym zatrzymaniu prawa jazdy, nastąpi cofnięcie przez starostę uprawnień do kierowania pojazdami na 5 lat. Po upływie tego czasu konieczne będzie ponowne uzyskanie uprawnień.

W Zawierciu upamiętniono 87.rocznicę wybuchu II Wojny Światowej

1 września 2026 roku w Zawierciu, przy Pomniku Ofiar Hitleryzmu i Stalinizmu w Zawierciu odbyła się uroczystość upamiętniająca 87. rocznicę wybuchu II wojny światowej, natomiast w bazylice pw. Św. Apostołów Piotra i Pawła w Zawierciu odprawiona została uroczysta msza święta w intencji poległych za Ojczyznę żołnierzy walczących w II wojnie światowej .

Uroczystość została zorganizowana przez Urząd Miejski w Zawierciu, którą poprowadził dr n. hum. Marcin Janeczek. Przy pomniku Ofiar Hitleryzmu i Stalinizmu w Zawierciu prowadzący w imieniu Pani Prezydent Miasta Zawiercie Anny Nemś, przywitał przedstawicieli władz samorządowych, młodzież zawierciańskich szkół, przedstawicieli zakładów pracy, służb mundurowych, stowarzyszeń oraz mieszkańców Zawiercia. Po odegraniu hymnu państwowego prowadzący uroczystość przypomniał historię wybuchu i trwania przez prawie 6 lat II Wojny Światowej. Podkreślił bohaterstwo żołnierza polskiego i całego narodu, przypomniał liczby biorących udział w tym konflikcie i straty. Zaznaczył, że nasz kraj poniósł jedne z największych strat materialnych i ludzkich w wyniku hitlerowskiej agresji i okupacji. Podsumowując przypomniał, że wolność nigdy nie jest dana raz na zawsze i dlatego musimy pamiętać o tamtych czasach i tych którzy oddali życie za obronę Ojczyzny.

Modlitwę za obrońców Polski we wrześniu 1939 roku i ofiary tej wojny poprowadził ksiądz Mateusz Golis z bazyliki pw. Św. Piotra i Pawła w Zawierciu. Część artystyczną zapewnił zespół artystyczny z Uniwersytetu Trzeciego Wieku, gdzie zaprezentowane zostały wybrane wiersze patriotyczne Władysława Broniewskiego. Po części artystycznej, przybyłe delegacje złożyły wiązanki kwiatów pod pomnikiem.

Tekst oraz zdjęcie
Damian Liszczyk

eprasa.pl 9ed2467296

Piłka nożna, B-klasa Częstochowa

GKS KOZIEGŁOWY Z DRUGIM REMISEM

(Powiat myszkowski, zawierciański) W poprzedni weekend drużyny grające w częstochowskiej B-klasie rozegrały spotkania drugiej kolejki. W sobotę 5 września GKS Koziegłowy zremisowały u siebie z LKS-em Orkanem Rzerzęczyce 2:2. A w niedzielę 6 września MLKS Sparta II Szczekociny w meczu domowym przegrała z KS-em Iskrą Mokrzesz 3:2, a KS Kotowice również w meczu domowym wygrał z KS-em Orkanem 1936 Rzerzęczyce 4:2.

W poprzedni weekend drużyny grające w częstochowskiej B-klasie rozegrały spotkania drugiej kolejki. W sobotę 5 września GKS Koziegłowy zremisowały u siebie z LKS-em Orkanem Rzerzęczyce 2:2. Obie bramki dla gości strzelił w tym meczu Piotr Burzyński, który trafiał w 9 i 23 minucie. A dla Koziegłów strzelali Bartosz Kleszcz w 26 minucie oraz Tomasz Wacowski w 86 minucie.

A w niedzielę 6 września MLKS Sparta II Szczekociny w meczu domowym przegrała z KS-em Iskrą Mokrzesz 3:2. Obie bramki dla Sparty strzelił Krzysztof Minor, a dla Mokrzeszy trafiali Maciej Lewacki w 5 minucie oraz Maciej Wójcik w 61 i 72 minucie.

A KS Kotowice również w meczu domowym wygrał z KS-em Orkanem 1936 Rzerzęczyce 4:2. Już w pierwszych minutach spotkania Mateusz Wydrych zdobył dwie bramki dla Kotowic strzelając w 6 i 8 minucie. Kolejne dwie zdobył Mateusz Fiuto trafiając w 24 i 64 minucie. A dla gości bramki zdobyli Alan Magdziarz w 82 minucie oraz Maciej Musiał w 87 minucie.

Już w ten weekend drużyny z sosnowieckiej B-klasy rozegrają spotkania trzeciej kolejki. W sobotę 12 września o godzinie 14:30 rezerwy Sparty Szczekociny zagrają na wyjeździe z LKS-em Orkanem Rzerzęczyce. A w niedzielę 13 września o godzinie 11:00 KS Kotowice zagra na wyjeździe z GUKS-em Orły Kusięta, a o godzinie 16:00 GKS Koziegłowy również w meczu wyjazdowym zagra z KS-em Orkanem 1936 Rzerzęczyce.

***

KS Kotowice - KS Orkan 1936 Rzerzęczyce 4:2 (3:0)

Bramki: Mateusz Wydrych (6', 8'), Mateusz Fiuto (24', 64') - Alan Magdziarz (82'), Maciej Musiał (87').

Żółta kartka: Damian Zalas (z KS-u Orkan 1936 Rzerzęczyce).

Składy:

KS Kotowice: Mateusz Zasada - Marcel Arent, Grzegorz Jędruszek, Tomasz Kukułka, Rafał Bacior, Piotr Kwiatkowski, Adrian Labocha, Dominik Majuch, Bartłomiej Stelmach, Mateusz Fiuto, Mateusz Wydrych.

KS Orkan 1936 Rzerzęczyce: Igor Błaziński - Iwo Kępiński, Kacper Koza, Emil Stępień, Robert Kaleta, Tobiasz Rachwalik, Mateusz Nowak, Nikodem Palacz, Hubert Tyras, Damian Zalas, Alan Magdziarz. **Trener:** Mateusz Magdziarz.

***

GKS Koziegłowy - LKS Orkan Rzerzęczyce 2:2 (1:2)

Bramki: Bartosz Kleszcz (26'), Tomasz Wacowski (86') - Piotr Burzyński (9', 23').

Żółte kartki: Adam Kamela - Adam Tasarz, Adam Kurzycki.

Składy:

GKS Koziegłowy: Kacper Gajewski - Bartłomiej Klauza, Jakub Guzek, Adam Kamela, Szymon Kapuściak, Mikołaj Morawski, Tomasz Wacowski, Bartosz Kleszcz, Dawid Dworak, Marcin Dubiak, Vitalii Savchuk. **Trener:** Jarosław Neumann.

LKS Orkan Rzerzęczyce: Sławomir Patyk - Piotr Burzyński, Wojciech Politański, Tobiasz Kowalik, Damian Woch, Adam Kurzycki, Kamil Zacharski, Błażej Kasztelan, Michał Kuban, Adam Tasarz, Patryk Wojciechowski. **Trener:** Damian Woch.

***

MLKS Sparta II Szczekociny - KS Iskra Mokrzesz 2:3 (0:0)

Bramki: Krzysztof Minor (52', 76') - Maciej Lewacki (57'), Maciej Wójcik (61', 72').

Żółta kartka: Bartosz Turek (z KS-u Iskry Mokrzesz).

Składy:

MLKS Sparta II Szczekociny: Kacper Lejchura - Jan Wrona, Szymon Matyszczyk, Mateusz Pawleta, Łukasz Ciągadlak, Szymon Lagner, Gabriel Klos, Grzegorz Gawroński, Łukasz Rolek, Kamil Walasek, Krzysztof Minor. **Trener:** Łukasz Rolek.

KS Iskra Mokrzesz: Kamil Włodarczyk - Kordian Bekus, Michał Bajor, Aleksander Janiak, Adam Psiuk, Maciej Wójcik, Tomasz Bijak, Maciej Lewacki, Szymon Lewacki, Adam Tomalski, Bartosz Turek. **Trener:** Martin Caban.

Wyniki par drugiej kolejki częstochowskiej B-klasy:

GKS Koziegłowy - LKS Orkan Rzerzęczyce 2:2
GLKS Złoty Potok - GUKS Orły Kusięta 1:2
MLKS Sparta II Szczekociny - KS Iskra Mokrzesz 2:3
ULKS Polonia - Unia Widzów - Warta Pławno 0:1
KS Kotowice - KS Orkan 1936 Rzerzęczyce 4:2

Aktualna tabela w częstochowskiej B-klasy:

1. Warta Pławno 2 - 6 - 4:1
2. KS Kotowice 2 - 4 - 5:3
3. KS Iskra Mokrzesz 2 - 4 - 4:3
4. GLKS Złoty Potok 2 - 3 - 3:2
5. ULKS Polonia - Unia Widzów 2 - 3 - 3:2
6. GUKS Orły Kusięta 2 - 3 - 3:4
7. LKS Orkan Rzerzęczyce 2 - 2 - 3:3
8. GKS Koziegłowy 2 - 2 - 3:3
9. MLKS Sparta II Szczekociny 2 - 0 - 3:6
10. KS Orkan 1936 Rzerzęczyce 2 - 0 - 2:6

Zestawy par trzeciej kolejki częstochowskiej B-klasy:

LKS Orkan Rzerzęczyce - MLKS Sparta II Szczekociny (12 września, godzina 14:30)
GUKS Orły Kusięta - KS Kotowice (13 września, godzina 11:00)
KS Orkan 1936 Rzerzęczyce - GKS Koziegłowy (13 września, godzina 16:00)
Warta Pławno - GLKS Złoty Potok
KS Iskra Mokrzesz - ULKS Polonia - Unia Widzów (**tu**)

Piłka nożna, II liga śląska, grupa 1

BEZ PRZEŁAMANIA U ZIELONYCH

LKS Zieloni Żarki - CKS Czeladź 0:3 (0:0)

(Żarki) W pierwszą sobotę września piłkarze Zielonych Żarki walczyli o pierwsze ligowe punkty w II lidze śląskiej. W meczu domowym podejmą oni drużynę CKS-u Czeladź, z którą doznali czwartej ligowej porażki, tym razem 3:0.

W pierwszą sobotę września piłkarze Zielonych Żarki walczyli o pierwsze ligowe punkty w II lidze śląskiej. W meczu domowym podejmą oni drużynę CKS-u Czeladź, z którą doznali czwartej ligowej porażki, tym razem 3:0. Wszystkie bramki w tym meczu padły w końcówce spotkania. W 68 minucie wynik otworzył Oskar Śmiałkowski. W 89 minucie na 2:0 podwyższył Jakub Kulig. A wynik końcowy w trzeciej minucie doliczonego czasu gry ustalił Jakub Miterski.

W sobotę 12 września piłkarze LKS -u Zielonych Żarki powalczą o punkty w meczu szóstej kolejki w II lidze śląskiej, grupie 1. W wyjazdowym meczu zagrają oni z GKS-em Unią Rędziny. Początek spotkania zaplanowany jest na godzinę 16:00.

***

LKS Zieloni Żarki - CKS Czeladź 0:3 (0:0)

Bramki: Oskar Śmiałkowski (68'), Jakub Kulig (89'), Jakub Miterski (90' +3').

Żółte kartki: Mateusz Niedbała, Piotr Kot - Mateusz Tomko, Jakub Kulig, Kamil Bochenek.

Składy:

LKS Zieloni Żarki: Bartosz Ptak - Damian Garcarz, Przemysław Samek (50' Mateusz Kot), Kacper Orzeł (60' Antoni Banaś), Norbert Dorobisz, Szymon Gawęda, Bartosz Kołbasiuk (75' Alan Skiba), Jakub Kaziszyn, Piotr Kot, Ilya Tabolich (46' Mateusz Lipowski), Mateusz Niedbała. **Trener:** Daniel Przewieźlik.

CKS Czeladź: Artur Tomanek - Mateusz Tomko, Patryk Wojaczek, Dominik Czech (75' Jakub Miterski), Michał Kieca (25' Szymon Siemaszko, 46' Jakub Kulig), Antoni Madura (70' Jakub Surlej), Adrian Mazur (46' Kamil Bochenek), Damian Siemański, Łukasz Skrzypek, Oskar Śmiałkowski (85' Wiktor Kudyba), Roman Terbalyan (70' Kacper Machnik). **Trener:** Łukasz Skrzypek.

Wyniki par piątej kolejki w II lidze śląskiej, w grupie 1:

MKS Śląsk Demarko Świętochłowice - LKS Orzeł Miedary 2:5
LKS Zieloni Żarki - CKS Czeladź 0:3
AKS Mikołów - HKS Odra Miasteczko Śląskie 1:2
MGLKS Liswarta Krzepice - BKS Sarmacja Będzin 1:4
MLKS Pilica Koniecpol - GKS Gwarek Ornontowice 1:5
KS Start Sierakowice - KS Unia Dąbrowa Górnicza 0:3
KS Górnik Piaski - LKS Jedność 32 Przyszowice 4:1
Zagłębie Sosnowiec II - GKS Unia Rędziny 1:2

Aktualna tabela w II lidze śląskiej, w grupie 1:

1. GKS Gwarek Ornontowice 5 - 15 - 17:4
2. KS Górnik Piaski 5 - 12 - 11:7
3. MLKS Pilica Koniecpol 5 - 12 - 12:10
4. HKS Odra Miasteczko Śląskie 5 - 10 - 13:4
5. Zagłębie Sosnowiec II 5 - 10 - 12:5
6. CKS Czeladź 5 - 9 - 12:7
7. GKS Unia Rędziny 5 - 9 - 10:6
8. MKS Śląsk Demarko Świętochłowice 5 - 9 - 8:9
9. BKS Sarmacja Będzin 5 - 8 - 12:8
10. MGLKS Liswarta Krzepice 5 - 7 - 8:12
11. LKS Orzeł Miedary 5 - 4 - 9:10
12. KS Unia Dąbrowa Górnicza 5 - 4 - 8:10
13. LKS Jedność 32 Przyszowice 5 - 3 - 5:11
14. AKS Mikołów 4 - 1 - 6:12
15. LKS Zieloni Żarki 4 - 0 - 4:15
16. KS Start Sierakowice 5 - 0 - 3:20

Zestawy par szóstej kolejki w II lidze śląskiej, w grupie 1:

LKS Jedność 32 Przyszowice - Zagłębie Sosnowiec II
GKS Gwarek Ornontowice - MKS Śląsk Demarko Świętochłowice
BKS Sarmacja Będzin - HKS Odra Miasteczko Śląskie
GKS Unia Rędziny - LKS Zieloni Żarki (12 września, godzina 16:00)
KS Unia Dąbrowa Górnicza - KS Górnik Piaski
LKS Orzeł Miedary - KS Start Sierakowice
MGLKS Liswarta Krzepice - MLKS Pilica Koniecpol
AKS Mikołów - CKS Czeladź (**tu**)

Piłka nożna, III liga śląska, grupa 4

WARTA ZAWIERCIE PEWNIE WYGRYWA W DĄBROWIE GÓRNICZEJ

UKS Przemsza Dąbrowa Górnicza - KP Warta Zawiercie 0:3 (0:2)

(Zawiercie) W sobotę 5 września piłkarze KP Warty Zawiercie rozegrali spotkanie w ramach piątej kolejki w III lidze śląskiej. Rywalem Warty w wyjazdowym meczu była drużyna UKS-u Przemszy Dąbrowy Górniczej, z którą Warta wygrała 3:0.

W sobotę 5 września piłkarze KP Warty Zawiercie rozegrali spotkanie w ramach piątej kolejki w III lidze śląskiej. Rywalem Warty w wyjazdowym meczu była drużyna UKS-u Przemszy Dąbrowy Górniczej, z którą Warta wygrała 3:0. Jeszcze przed przerwą dwie bramki dla Warty zdobył Norbert Bębenek, który trafiał w 19 i 32 minucie. A wynik meczu na 3:0 dla Warty Zawiercie ustalił w 56 minucie Kacper Trojak.

W sobotę 12 września o godzinie 16:00 piłkarze KP Warty Zawiercie rozegrają spotkanie szóstej kolejki w rozgrywkach III ligi śląskiej, grupie 4. Rywalem Zawiercia w domowym meczu będzie drużyna GKS-u Uranii Rudy Śląskiej.

***

UKS Przemsza Dąbrowa Górnicza - KP Warta Zawiercie 0:3 (0:2)

Bramki: Norbert Bębenek (19', 32'), Kacper Trojak (56').

Żółte kartki: Dariusz Jakubczyk, Igor Jagusztyn - Norbert Bębenek, Fabian Klama, Kacper Trojak.

Czerwona kartka: Wiktor Miłek (z UKS-u Przemszy Dąbrowy Górniczej).

Składy:

UKS Przemsza Dąbrowa Górnicza: Eryk Niedziela - Jakub Sraga (60' Jakub Romański), Dominik Miśkiewicz (83Adrian Zimosz'), Łukasz Śmieciński (83' Paweł Samojluk), Piotr Wybański, Maciej Wybański, Kamil Zimoląg (79' Oliwer Podeszwa), Igor Jagusztyn, Dariusz Jakubczyk, Szymon Kowal (46' Mateo Roa Velasquez), Mateusz Miska. Trener: Piotr Wybański.

KP Warta Zawiercie: Kacper Kowalczyk - Juan Jose Castillo Jaramiillo, Michał Białek, Wiktor Dutka (65' Antoni Migdał), Franciszek Dobczyński (60' Sebastian Kwaśniak), Mateusz Kucharski (46' Kacper Trojak), Paweł Gajecki (75' Aleksander Nędza), Franciszek Gajda (46' Kacper Merta), Norbert Bębenek (60' Mateusz Lusini), Fabian Klama, Nikodem Janeczek. Trener: Bartosz Zachara.

Wyniki par piątej kolejki w katowicko-sosnowieckiej lidze okręgowej grupie 4:

LKS Pogoń Imielin - KS Cyklon Rogoźnik 1:4
GKS Urania Ruda Śląska - GKS Wawel Wirek 1:3
KS Niwy Brudzowice - KS Unia Ząbkowice 3:3
LKS Ostoja Żelisławice - KS Stadion Śląski Chorzów 2:0
LKS Unia Kosztowy - TP Jastrząb Bielszowice 1:1
GKS Gieksa III Katowice S.A. - KS Górnik Sosnowiec 2:2
MKS Siemianowiczanka - MKS Górnik Wojkowice 0:3
UKS Przemsza Dąbrowa Górnicza - KP Warta Zawiercie 0:3

Aktualna tabela w III lidze śląskiej katowicko-sosnowieckiej grupie 4:

1. MKS Górnik Wojkowice 5 - 15 - 13:3
2. LKS Ostoja Żelisławice 5 - 13 - 12:5
3. KP Warta Zawiercie 5 - 10 - 12:5
4. UKS Przemsza Dąbrowa Górnicza 4 - 9 - 9:6
5. LKS Unia Kosztowy 4 - 7 - 9:5
6. KS Niwy Brudzowice 5 - 7 - 11:11
7. TP Jastrząb Bielszowice 5 - 7 - 10:10
8. GKS Gieksa III Katowice S.A. 5 - 7 - 10:13
9. MKS Siemianowiczanka 4 - 6 - 10:6
10. KS Cyklon Rogoźnik 5 - 6 - 10:11
11. GKS Wawel Wirek 5 - 4 - 8:11
12. KS Górnik Sosnowiec 4 - 4 - 9:14
13. KS Stadion Śląski Chorzów 4 - 4 - 5:10
14. LKS Pogoń Imielin 5 - 3 - 8:13
15. KS Unia Ząbkowice 3 - 1 - 4:10
16. GKS Urania Ruda Śląska 4 - 0 - 7:14

Zestawy par szóstej kolejki w katowicko-sosnowieckiej lidze okręgowej grupie 4:

KS Unia Ząbkowice - MKS Siemianowiczanka
LKS Ostoja Żelisławice - UKS Przemsza Dąbrowa Górnicza
GKS Wawel Wirek - LKS Unia Kosztowy
MKS Górnik Wojkowice - GKS Gieksa III Katowice S.A.
KS Cyklon Rogoźnik - KS Niwy Brudzowice
TP Jastrząb Bielszowice - LKS Pogoń Imielin
KP Warta Zawiercie - GKS Urania Ruda Śląska (12 września, godzina 16:00)
KS Stadion Śląski Chorzów - KS Górnik Sosnowiec (tu),foto: profil na FB

eprasa.pl 9ed2467296

Wolne terminy na badania czekają w całej Polsce.

Pacjenci masowo ignorują darmową profilaktykę

Z bezpłatnych badań profilaktycznych w kierunku raka piersi, szyjki macicy i jelita grubego korzysta w Polsce niewielka część osób uprawnionych. Zgłaszalność na mammografię wynosi 20–25 proc., a w programach profilaktyki raka szyjki macicy i jelita grubego – 12–15 proc. Nadzieję na wzrost zgłaszalności daje wprowadzony w tym roku test HPV HR. Od października profilaktyka onkologiczna rozszerzy się także o program wczesnego wykrywania raka płuca z wykorzystaniem niskodawkowej tomografii komputerowej.

Według Światowej Organizacji Zdrowia dzięki profilaktyce można zapobiec 30–50 proc. nowotworów. Europejski kodeks walki z rakiem wśród najważniejszych zaleceń wymienia m.in. niepalenie tytoniu, utrzymywanie prawidłowej masy ciała, aktywność fizyczną, szczepienia przeciwko HPV i WZW typu B oraz udział w badaniach przesiewowych. Te ostatnie pozwalają wykryć chorobę lub zmiany przedrakowe jeszcze u osób, które nie mają objawów.

– *Obecnie w Polsce funkcjonują trzy programy profilaktyczne. Jest to program profilaktyki raka piersi, skierowany do kobiet od 45. do 74. roku życia. Badaniem, które proponujemy i do którego zachęcamy, jest mammografia. Obecnie zgłaszalność na badania mammograficzne kształtuje się mniej więcej między 20 a 25 proc. Drugim programem jest program profilaktyki raka szyjki macicy, skierowany do kobiet od 25. do 64. roku życia. Testem wykonywanym w ramach programu jest test HPV HR, który określa, czy w wymazie znajduje się DNA wirusa brodawczaka ludzkiego* – mówi **Dagmara Mokwa**, zastępca kierownika Zakładu Profilaktyki Nowotworów Narodowego Instytutu Onkologii im. Marii Skłodowskiej-Curie – PIB.

Według najnowszych danych Ministerstwa Zdrowia w ciągu ostatnich dwóch lat z programu profilaktyki raka piersi skorzystało 32,77 proc. uprawnionych kobiet. W przypadku profilaktyki raka szyjki macicy na 1 sierpnia br. odsetek ten wynosił 15,22 proc., wobec 12,5 proc. w 2025 roku i 13,2 proc. w I kwartale 2026 roku. Wolnych terminów na badania nie brakuje. Na początku sierpnia w centralnej e-rejestracji na kolejne 90 dni dostępnych było ponad 384 tys. terminów na mammografię i ponad 445 tys. na test HPV HR. Ministerstwo Zdrowia zapowiedziało również dodatkowe przypomnienia o badaniach. W drugiej połowie sierpnia blisko 35 tys. kobiet ma otrzymać SMS z przypomnieniem o mammografii, a kolejne blisko 25 tys. – powiadomienie w aplikacji mojeIKP.

Od 1 sierpnia podstawowym badaniem w programie profilaktyki raka szyjki macicy jest test HPV HR, wykrywający DNA wysokoonkogennych typów wirusa brodawczaka ludzkiego. Ministerstwo Zdrowia podaje, że w pilotażu z udziałem ponad 33 tys. kobiet test okazał się blisko dwukrotnie skuteczniejszy od cytologii w wykrywaniu ryzyka raka i stanów przedrakowych szyjki macicy.

– *Ze względu na ogromne zainteresowanie nowym testem proponowanym w programie od 1 sierpnia zauważamy bardzo dużą zgłaszalność zarówno kobiet młodych, tych 25–26-letnich, jak i pań starszych. Wychodzimy z zapaści mniej więcej 10–12-proc. zgłaszalności z ogromną nadzieją, że nowy test da nam bardzo duży wzrost zgłaszalności. Natomiast na razie jest to jeszcze bardzo niewystarczający procent* – ocenia Dagmara Mokwa.

Niskie zainteresowanie dotyczy również badań przesiewowych w kierunku raka jelita grubego. W I kwartale 2026 roku z programu skorzystało 15,9 proc. osób, które mogą się do niego zgłosić. W całym 2025 roku było to 15,84 proc. Program obejmuje osoby w wieku 50–65 lat, a także młodsze, w wieku 40–49 lat, jeśli rak jelita grubego został rozpoznany u ich krewnego pierwszego stopnia.

NFZ szacuje, że z programu może skorzystać ok. 8 mln Polaków. Co roku raka jelita grubego rozpoznaje się u ok. 18 tys. osób, a choroba może się rozwijać bezobjawowo nawet przez kilka lat. Według Narodowego Portalu Onkologicznego udział w badaniach przesiewowych może zapobiec rozwojowi tego nowotworu w 60–90 proc. przypadków. Kolonoskopia pozwala bowiem nie tylko wykryć zmiany przedrakowe, ale również usunąć polipy o wielkości do 15 mm.

– *Wystarczy być osobą ubezpieczoną, spełniać kryterium wieku i po prostu zgłosić się na badanie. Nie jest potrzebne skierowanie, więc nie wymaga to wcześniejszej wizyty u lekarza, czy u lekarza POZ, czy lekarza specjalisty. Po prostu nasza świadomość i troska o samych siebie powinny skłaniać do wykonania takich badań jak kolonoskopia, test HPV HR oraz badanie mammograficzne* – przekonuje ekspertka NIO.

Od października do trzech funkcjonujących programów badań przesiewowych ma dołączyć program wczesnego wykrywania raka płuca z wykorzystaniem niskodawkowej tomografii komputerowej (NDTK). Rak płuca jest w Polsce najczęstszą przyczyną zgonów z powodu nowotworów. Według danych Krajowego Rejestru Nowotworów w 2023 roku rozpoznano 21 045 nowych przypadków, a z powodu tej choroby zmarło 22 155 osób. Rak płuca odpowiadał za 25,4 proc. zgonów nowotworowych wśród mężczyzn i 18,6 proc. wśród kobiet.

Nowy program będzie kontynuacją prowadzonego wcześniej pilotażu badań NDTK. W latach 2021–2023 wykonano ponad 39 tys. takich badań. Wykryto 330 przypadków raka płuca, a 219 pacjentów zakwalifikowano do leczenia operacyjnego. Program został już wpisany do koszyka świadczeń gwarantowanych, a umowy z placówkami będą mogły obowiązywać od 1 października 2026 roku.

– *Na razie jeszcze nie mamy pierwszych pacjentów, ponieważ będziemy na nich czekać od października. Ale naszą rolą jest zachęcić wszystkich, którzy są w grupie ryzyka, czyli spełniają kryterium wieku, palili lub nadal palą, do tego, żeby wykonali to badanie. To jest bardzo ważna informacja dla nas wszystkich. Wiemy, że palenie tytoniu jest najgroźniejszym czynnikiem ryzyka zachorowania na raka, tutaj mówimy o bardzo wielu nowotworach* – mówi Dagmara Mokwa. Newseria

SPORT

Piłka nożna, liga okręgowa Kraków

PILICA ORAZ MIECHÓW Z KOMPLETEM PUNKÓW

Piliczanka Pilica - MKS Proszowianka 2:1 (0:1)

(Pilica) W niedzielę 6 września w meczu czwartej kolejki w krakowskiej lidze okręgowej, grupie 1 Piliczanka Pilica zagrała na własnym terenie z Proszowianką Proszowice. Spotkanie zakończyło się czwartą wygraną Piliczanki w sezonie, tym razem 2:1.

W niedzielę 6 września w meczu czwartej kolejki w krakowskiej lidze okręgowej, grupie 1 Piliczanka Pilica zagrała na własnym terenie z Proszowianką Proszowice. Spotkanie zakończyło się czwartą wygraną Piliczanki w sezonie, tym razem 2:1. Obie bramki dla Pilicy zdobył Konrad Bilnik trafiając w 60 i 79 minucie. A dla gości bramę zdobył w 24 minucie Damian Dziura.

W najbliższą sobotę 12 września piłkarze Piliczanki Pilica rozegrają wyjazdowy mecz z drużyną Prądniczanki Kraków w ramach piątej kolejki krakowskiej ligi okręgowej, grupy 1. Początek spotkania zaplanowany jest na godzina17:30.

***

Piliczanka Pilica - MKS Proszowianka 2:1 (0:1)

Bramki: Konrad Bilnik (60’, 79’) - Damian Dziura (24’).

Żółte kartki: Kacper Lubacha, Piotr Radwański, Mateusz Bednarz (wszyscy z MKS-u Proszowianki).

Składy:

Piliczanka Pilica: Kamil Postułka - Rafał Dudek (46’), Daniel Henao Zapata, Bartłomiej Janicki, Kacper Nowakowski, Bartosz Omyła (10’ Szymon Serwatka), Yehor RKacper Motykaozvorskyi, Norbert Słowikowski, Kamil Ziaja, Charles Pereira Da Silva, Konrad Bilnik. Trener: Daniel Tomczyk.

MKS Proszowianka: Oskar Kot - Stanislav Kuzmych (77’ Arkadiusz Krawiec), Piotr Radwański, Welison Wilson Becker, Szymon Chwał, Damian Dziura (67’ Mateusz Bednarz), Sebastian Gorczyca, Kacper Kwiecień (85’ Lucas Hermogenes De Souza), Kacper Lubacha (60’Dawid Wrona), Szymon Migas, Adam Przeniosło. Trener: Lukasz Mika.

Wyniki czwartej kolejki krakowskiej ligi okręgowej, grupie 1:

LKS Niedźwiedź - Przemsza Klucze 2:0
Spartak Charsznica - Pogoń Miechów 0:3
Spójnia Osiek-Zimnodół - Orzeł Bębło 2:1
Przebój II Wolbrom - JKS Zelków 1:4
Płomień Kościelec - Jutrzenka Giebułtów 2:1
Ekler Baranówka - Prądniczanka Kraków 5:2
Piliczanka Pilica - Proszowianka Proszowice 2:1

Aktualna tabela w krakowskiej lidze okręgowej, grupie 1:

1. Pogoń Miechów 4 - 12 - 12:4
2. Piliczanka Pilica 4 - 12 - 12:5
3. Płomień Kościelec 4 - 9 - 8:4
4. Ekler Baranówka 4 - 9 - 17:10
5. JKS Zelków 4 - 9 - 12:11
6. Jutrzenka Giebułtów 4 - 9 - 18:3
7. Prądniczanka Kraków 4 - 3 - 6:10
8. LKS Niedźwiedź 4 - 3 - 7:13
9. Orzeł Bębło 4 - 3 - 9:9
10. Proszowianka Proszowice 4 - 3 - 4:8
11. Przemsza Klucze 4 - 3 - 5:8
12. Przebój II Wolbrom 4 - 3 - 4:14
13. Spójnia Osiek-Zimnodół 4 - 3 - 6:13
14. Spartak Charsznica 4 - 3 - 5:13

Zestawy par piątej kolejki krakowskiej ligi okręgowej, grupie 1:

Proszowianka Proszowice - LKS Niedźwiedź
Prądniczanka Kraków - Piliczanka Pilica (12 września, godzina 17:30)
Jutrzenka Giebułtów - Ekler Baranówka
JKS Zelków - Płomień Kościelec
Orzeł Bębło - Przebój II Wolbrom
Pogoń Miechów - Spójnia Osiek-Zimnodół
Przemsza Klucze - Spartak Charsznica (tu)

eprasa.pl 9ed2467296

MOSiR MYSZKÓW

IMPREZY I WYDARZENIA
ORGANIZOWANE / WSPÓŁORGANIZOWANE
MOSiR MYSZKÓW

Sport • Rekreacja • Integracja • Zabawa

1 — 12 WRZEŚNIA 2026

MYSZKOWSKA SENIORIADA 2026
POD PATRONATEM BURMISTRZA MIASTA MYSZKOWA WŁODZIMIERZA ŻAKA

STADION MIEJSKI MYSZKÓW

2 — 16 WRZEŚNIA 2026

ZAWODY PŁYWACKIE
DLA SZKÓŁ PODSTAWOWYCH
1 RUNDA

BASEN MOSiR MYSZKÓW

3 — 17 WRZEŚNIA 2026

POHULANKA NA POHULANCE
WYDARZENIE INTEGRUJĄCE DLA KAŻDEGO PRZY MUZYCE DLA DZIECI, MŁODZIEŻY ORAZ DOROSŁYCH Z POCZĘSTUNKIEM

DOTYK JURY MYSZKÓW

4 — 20 WRZEŚNIA 2026

BIEG PO ZDROWIE
POŁĄCZONY Z PIKNIKIEM RODZINNYM

DOTYK JURY MYSZKÓW

5 — 22 WRZEŚNIA 2026

POWIATOWO - GMINNA OLIMPIADA DLA PRZEDSZKOLAKÓW

STADION MIEJSKI MYSZKÓW

6 — 24 WRZEŚNIA 2026

ZAWODY LEKKOATLETYCZNE
DLA SZKÓŁ ŚREDNICH
ZGODNIE Z KALENDARZEM SZKOLNEGO ZWIĄZKU SPORTOWEGO

STADION MIEJSKI MYSZKÓW

7 — 25 WRZEŚNIA 2026

ZAWODY LEKKOATLETYCZNE
DLA SZKÓŁ PODSTAWOWYCH
ZGODNIE Z KALENDARZEM SZKOLNEGO ZWIĄZKU SPORTOWEGO

STADION MIEJSKI MYSZKÓW

Dołącz do nas! Bądź aktywny z MOSiR Myszków!

/mosirmyszkow www.mosirmyszkow.pl

MOSiR MYSZKÓW
Aktywnie każdego dnia!

eprasa.pl 9ed2467296

Piłka nożna, A-klasa

CZARNI STARCZA SAMODZIELNYM LIDEREM PO TRZECH KOLEJKACH

(Powiat myszkowski) W sobotę 5 września MLKS Sparta Szczekociny podejmowała u siebie GLKS Sokoła Olsztyn w meczu trzeciej kolejki w częstochowskiej A-klasie. Spotkanie zakończyło się wygraną Sparty 4:0, a LKS Zieloni II Żarki tego samego dnia na wyjeździe wygrali z KS-em Białą Gwiazdą Krasice 4:2. A w niedzielę 6 września GKS Jura Niegowa wygrała na wyjeździe z LKS-em Skalniakiem Kroczyce 4:0.

W sobotę 5 września MLKS Sparta Szczekociny podejmowała u siebie GLKS Sokoła Olsztyn w meczu trzeciej kolejki w częstochowskiej A-klasie. Spotkanie zakończyło się wygraną Sparty 4:0. W pierwszej połowie bramki dla Sparty zdobyli Piotr Dziuba w 34 minucie oraz Bartosz Spodzieja w 44 minucie. A w drugiej połowie kolejne dwa trafienia zdobył Krzysztof Minor trafiając w 82 i 86 minucie.

LKS Zieloni II Żarki tego samego dnia na wyjeździe wygrali z KS-em Białą Gwiazdą Krasice 4:2. Bramki dla gospodarzy zdobyli Damian Bekus w 4 minucie oraz Patryk Chmielarz w 83 minucie. A dla Zielonych strzelali Dominik Kot w 30 minucie, Kamil Kozik w 63 minucie, Piotr Kaczmarkiewicz w 74 minucie oraz Łukasz Bednarski w doliczonym czasie gry.

A w niedzielę 6 września GKS Jura Niegowa wygrała na wyjeździe z LKS-em Skalniakiem Kroczyce 4:0. Gole dla Jury w pierwszej połowie zdobyli Miłosz Dub, Sebastian Radosz oraz Norbert Pilis. A w drugiej połowie wynik ustalił strzelając w 4 minucie Tomasz Latos.

Już w ten weekend drużyny z częstochowskiej A-klasy rozegrają spotkania czwartej kolejki. W sobotę 12 września o godzinie 11:00 MLKS Sparta Szczekociny zmierzy się w wyjazdowym meczu z GKS-em Gromem Poczesną. A o godzinie 16:00 GKS Jura Niegowa zagra u siebie z KS-em Białą Gwiazdą Krasice, a LKS Skalniak Kroczyce również w meczu domowym podejmie MLKS Pilicę II Koniecpol. Natomiast w niedzielę 13 września o godzinie 11:00 LKS Zieloni II Żarki zagra u siebie z KS-em Olimpią Bocar Hutą Starą.

***

MLKS Sparta Szczekociny - GLKS Sokół Olsztyn 4:0 (2:0)

Bramki: Piotr Dziuba (34'), Bartosz Spodzieja (44'), Krzysztof Minor (82', 86').

Żółte kartki: Filip Kowalczyk, Mateusz Twardenga - Dawid Siwek.

Składy:

MLKS Sparta Szczekociny: Gabriel Banaś - Antoni Wrona (46' Kamil Molus), Bartosz Spodzieja (85' Igor Budzik), Filip Kowalczyk (62' Szymon Lagner), Tomasz Wikliński, Aleksander Cichoń (67' Łukasz Krysiak), Gabriel Klos (46' Mateusz Gnielka), Mateusz Twardenga (75' Szymon Matyszczyk), Jakub Łapaj (46' Krzysztof Minor), Piotr Gała, Piotr Dziuba. **Trener:** Piotr Gała.

GLKS Sokół Olsztyn: Piotr Mrożek - Mateusz Andzel (46' Filp Chaberski), Krzysztof Wesołowski, Michał Zębik, Robert Frączyk, Oskar Gawon (77' Adam Rakowski), Karol Magiera (69' Kamil Podsiedlik), Jan Moroń (46' Tomasz Kała), Rafał Pazera (84' Samuel Gumola), Dawid Siwek (69' Jan Górecki), Dawid Abucewicz. **Trener:** Józef Gromada.

***

LKS Skalniak Kroczyce - GKS Jura Niegowa 0:4 (0:3)

Bramki: Miłosz Dub (18'), Sebastian Radosz (24'), Norbert Pilis (40'), Tomasz Latos (47').

Żółte kartki: nikt nie został ukarany kartką.

Czerwona kartka: Piotr Muszczek (z LKS-u Skalniaka Kroczyce).

Składy:

LKS Skalniak Kroczyce: Piotr Muszczek - Stanisław Nędza, Bartosz Stodółkiewicz, Szymon Mucha, Grzegorz Mucha, Grzegorz Kowalik, Jakub Bojanek, Michał Kozłowski (55' Dominik Rajca), Maciej Czarnecki, Oskar Knapik, Jacek Kania (70' Daniel Wasik). **Trener:** Przemysław Lamch.

GKS Jura Niegowa: Bartłomiej Gęsikowski - Albert Włodarski, Alan Majuch (83' Marek Surowiec), Norbert Pilis, Hubert Kot, Mateusz Pilis (42'Gabriel Magiera), Miłosz Dub, Tomasz Latos, Krystian Furgacz (65' Damian Kusaj), Sebastian Radosz (65' Daniil Sverdel), Igor Kolanko (55' Piotr Magiera). **Trener:** Marek Surowiec.

***

KS Biała Gwiazda Krasice - LKS Zieloni II Żarki 2:4 (1:1)

Bramki: Damian Bekus (4'), Patryk Chmielarz (83') - Dominik Kot (30'), Kamil Kozik (63'), Piotr Kaczmarkiewicz (74'), Łukasz Bednarski (90' +4').

Żółte kartki: Damian Bekus, Emil Kała - Yevhenii Oliinyk, Łukasz Bednarski.

Składy:

KS Biała Gwiazda Krasice: Adrian Portas - Tomasz Sobalski, Tomasz Gęsiarz (80' Mateusz Cekus), Dawid Szerszeń (60' Jan Kowalczyk), Norbert Nowak, Maciej Boral, Patryk Chmielarz, Emil Kała, Przemysław Bekus (80' Kamil Sieradzki), Kamil Boral (70' Wiktor Sobalski), Damian Bekus. **Trener:** Michał Kowalczyk.

LKS Zieloni II Żarki: Wiktor Machura - Kamil Kozik (80' Maciej Knera), Bartłomiej Knera, Jakub Nowakowski (46' Łukasz Bednarski), Igor Cupia, Alan Skiba (70' Sebastian Brzegowski), Yevhenii Oliinyk, Marcin Migdał (46' Igor Garbacz), Dominik Kot (75' Tomasz Trochimiuk), Dominik Jankowski, Piotr Kaczmarkiewicz (85' Tadeusz Wróbel). **Trener:** Błażej Wrona.

Wyniki spotkań trzeciej kolejki w częstochowskiej A-klasie grupie 2:

MLKS Pilica II Koniecpol - KS Start Soborzyce 1:5
GKS Czarni Starcza - LKS Warta Mstów 3:1
KS Dąbrowianka - GKS Grom Poczesna 1:1
MLKS Sparta Szczekociny - GLKS Sokół Olsztyn 4:0
KS Piast Przyrów - KS Olimpia Bocar Huta Stara 4:1
KS Biała Gwiazda Krasice - LKS Zieloni II Żarki **2:4**
LKS Skalniak Kroczyce - GKS Jura Niegowa 0:4

Aktualna tabela w częstochowskiej A-klasie grupie 2:

1. GKS Czarni Starcza 3 - 9 - 8:2
2. KS Start Soborzyce 3 - 7 - 14:5
3. GKS Jura Niegowa 3 - 7 - 9:3
4. LKS Warta Mstów 3 - 6 - 8:4
5. MLKS Sparta Szczekociny 3 - 6 - 8:6
6. LKS Zieloni II Żarki 3 - 6 - 8:7
7. KS Olimpia Bocar Huta Stara 3 - 6 - 8:7
8. KS Dąbrowianka 3 - 4 - 7:5
9. MLKS Pilica II Koniecpol 3 - 3 - 9:9
10. KS Piast Przyrów 3 - 3 - 7:7
11. KS Biała Gwiazda Krasice 3 - 3 - 7:8
12. GKS Grom Poczesna 3 - 1 - 2:11
13. GLKS Sokół Olsztyn 3 - 0 - 1:10
14. LKS Skalniak Kroczyce 3 - 0 - 2:14

Zestawy spotkań czwartej kolejki w częstochowskiej A-klasie grupie 2:

GKS Grom Poczesna - MLKS Sparta Szczekociny (12 września, godzina 11:00)
GKS Jura Niegowa - KS Biała Gwiazda Krasice (12 września, godzina 16:00)
GLKS Sokół Olsztyn - KS Piast Przyrów
LKS Warta Mstów - KS Dąbrowianka
LKS Skalniak Kroczyce - MLKS Pilica II Koniecpol (12 września, godzina 16:00)
LKS Zieloni II Żarki - KS Olimpia Bocar Huta Stara (13 września, godzina 11:00)
KS Start Soborzyce - GKS Czarni Starcza (**tu**)

eprasa.pl 9ed2467296

Piłka nożna, Puchar Polski

ŻARKI I PORAJ NADAL W PUCHARACH

(Powiat myszkowski) W drugiej rundzie Pucharu Polski w podokręgu częstochowskim KS Warta Poraj wygrała na wyjeździe z KS-em Startem Soborzyce 8:1, GKS Jura Niegowa u siebie przegrała z RKS-em Rakowem Częstochowa II 6:0, a LKS Zieloni Żarki w meczu wyjazdowym wygrali z GLKS-em Lotem Konopiska 3:2.

W drugiej rundzie Pucharu Polski w podokręgu częstochowskim KS Warta Poraj wygrała na wyjeździe z KS-em Startem Soborzyce 8:1. Cztery bramki w tym meczu dla Poraja zdobył Jakub Basiński, a po jednym golu dołożyli Patryk Skoczyński w 7 minucie, Franciszek Popiołek w 65 minucie, Michał Ciastko w 80 minucie po samobójczym trafieniu oraz Rafał Czerwiński w 85 minucie. A honorowego gola dla gospodarzy zdobył w 88 minucie Przemysław Maciąg.

GKS Jura Niegowa u siebie przegrała z RKS-em Rakowem Częstochowa II 6:0. Cztery bramki w tym meczu zdobył Dawid Nos, a po jednym Marcel Wąsowski oraz Filip Żądło.

A LKS Zieloni Żarki w meczu wyjazdowym wygrali z GLKS-em Lotem Konopiska 3:2. Wszystkie bramki dla Zielonych padły w pierwszych minutach spotkania. W 4 minucie gola zdobył Mateusz Niedbała, w 8 minucie na 2:0 podwyższył Szymon Gawęda, a w 12 minucie trzeciego gola zdobył Bartosz Kołbasiuk. Gospodarzy braki zdobyli w 38 minucie po trafieniu Filipa Iłczyka oraz w 48 minucie po golu Konrada Dawczyka.

W trzeciej rundzie Pucharu Polski w podokręgu częstochowskim KS Warta Poraj podejmie u siebie MGLKS Liswartę Krzepice,a LKS Zieloni Żarki również w meczu domowym zagrają z GKS-em Unią Rędziny. Oba spotkania zaplanowane są na środę 16 września na godzinę 16:30.

***

KS Start Soborzyce - KS Warta Poraj 1:8 (0:1)

Bramki: Przemysław Maciąg (88') - Patryk Skoczyński (7'), Jakub Basiński (49', 55', 60', 82'), Franciszek Popiołek (65'), Michał Ciastko (samobójcza 80'), Rafał Czerwiński (85').

Żółte kartki: nikt nie został ukarany kartką.

Składy:

KS Start Soborzyce: Patryk Depczyński (46' Marcin Marek) - Michał Grabowski (46' Radosław Karaś), Krzysztof Konieczny, Sebastian Łopuszyński, Przemysław Maciąg, Michał Michnik, Dawid Mucha (46' Oskar Weżgowiec), Damian Pacak, Konrad Strzelecki (56' Michał Jakubowski), Adrian Całusiński (46' Bartosz Długosz), Michał Ciastko. **Trener:** Rafał Stępień.

KS Warta Poraj: Emil Widawski - Marcin Czerwiński, Mateusz Jabłko, Paweł Kowalczyk, Daniel Lisowski, Nikodem Maszczyk, Antoni Popiołek, Patryk Skoczyński (70' Dawid Szecówka), Karol Skulimowski (58' Franciszek Popiołek), Jakub Basiński, Rafał Czerwiński. **Trener:** Rafał Psonka.

***

GKS Jura Niegowa - RKS Raków Częstochowa II 0:6 (0:1)

Bramki: Marcel Wąsowski (30'), Dawid Nos (47', 66', 73', 90'), Filip Żądło (59').

Żółte kartki: Michał Jawura - Witold Pokora, Nikodem Całko.

Składy:

GKS Jura Niegowa: Bartłomiej Gęsikowski - Igor Kolanko (59' Adam Haładus), Mateusz Pilis (80' Daniil Sverdel), Sebastian Radosz (59' Alan Majuch), Kacper Madej, Albert Włodarski, Norbert Pilis, Tomasz Latos, Hubert Kot, Michał Jawura, Miłosz Dub (76' Piotr Magiera). **Trener:** Marek Surowiec.

RKS Raków Częstochowa II: Szymon Wajszczyk (50' Mateusz Polak) - Nikodem Całko (75'), Łukasz Góral (46' Maksym Pluta), Kacper Bandura (70' Alex Bród), Bartosz Siuda, Witold Pokora (70' Jakub Cierpiał), Hubert Szulc (46' Filip Żądło), Dawid Nos, Kacper Grzegorczyk, Przemysław Janczyk (46' Przemysław Gołąb), Marcel Wąsowski (46' Marcel Kowalczyk). **Trener:** Michał Mizgała.

***

GLKS Lot Konopiska - LKS Zieloni Żarki 2:3 (1:3)

Bramki: Filip Iłczyk (38'), Konrad Dawczyk (48') - Mateusz Niedbała (4'), Szymon Gawęda (8'), Bartosz Kołbasiuk (12').

Żółte kartki: Kacper Irek, Adrian Jaworski, Mariusz Figzał - Bartosz Kołbasiuk, Mateusz Kot.

Składy:

GLKS Lot Konopiska: Wójcik Mikołaj - Kacper Irek (46' Adrian Jaworski), Szymon Huras, Aleksander Paulewicz (80' Patryk Gruca), Kamil Wachowicz (46' Szymon Musik), Piotr Mastalerz, Konrad Dawczyk, Filip Iłczyk, Konrad Szwarc, Mariusz Figzał, Damian Skoczylas (80' Paweł Pawlikowski). **Trener:** Dawid Jankowski.

LKS Zieloni Żarki: Wiktor Machura - Antoni Banaś, Szymon Gawęda (60' Piotr Kaczmarkiewicz), Ilya Tabolich (46' Mateusz Kot), Bartłomiej Knera (46' Jakub Kaziszyn), Jakub Nowakowski (46' Yevhenii Oliinyk), Bartosz Kołbasiuk (60' Marcin Migdał), Mateusz Niedbała, Damian Garcarz, Norbert Dorobisz, Kacper Orzeł (60' Maciej Oukal). **Trener:** Daniel Przewieźlik.

Wyniki spotkań II rundy Pucharu Polski podokręgu Częstochowa:

KS Start Soborzyce - KS Warta Poraj 1:8
RKS Raków III Częstochowa S.A. - LKS Pogoń Kamyk 4:1
GKS Jura Niegowa - RKS Raków Częstochowa II 0:6
KS Iskra Mokrzesz - MLKS Pilica Koniecpol 1:10
GLKS Lot Konopiska - LKS Zieloni Żarki 2:3
LKS Oksza Łobodno - Skra Częstochowa Amator Golce 0:7
LKS Lotnik Kościelec - MGLKS Liswarta Krzepice 1:5
KS Liswarta Popów - GKS Unia Rędziny 2:3

Pary spotkań III rundy Pucharu Polski podokręgu Częstochowa:

MLKS Pilica Koniecpol - RKS Raków Częstochowa II
RKS Raków III Częstochowa S.A. - Skra Częstochowa Amator Golce
KS Warta Poraj - MGLKS Liswarta Krzepice (16 września, godzina 16:30)
LKS Zieloni Żarki - GKS Unia Rędziny (16 września, godzina 16:30) (**tu**)

Piłka nożna, A-klasa Olkusz

NIEWIELE BRAKŁO DO PIERWSZY LIGOWYCH PUNKÓW

Błysk Zederman - Trzy Korony Żarnowiec 3:2 (2:2)

(Żarnowiec) W niedzielę 6 września piłkarze Trzech Koron Żarnowca walczyli o pierwsze ligowe punkty w wyjazdowy meczu z Błyskiem Zederman. Spotkanie rozgrywane było w ramach piątej kolejki olkuskiej A-klasy i zakończyło się porażką Trzech Koron 3:2.

W niedzielę 6 września piłkarze Trzech Koron Żarnowca walczyli o pierwsze ligowe punkty w wyjazdowy meczu z Błyskiem Zederman. Spotkanie rozgrywane było w ramach piątej kolejki olkuskiej A-klasy i zakończyło się porażką Trzech Koron 3:2. Do przerwy w meczu był remis 2:2 po golach Michała Barczyka w 18 minucie i Bartłomieja Glanowskiego z Błysku oraz dwóch trafieniach Mikołaja Grabowskiego z Trzech Koron w 32 i 42 minucie. W drugiej połowie bramkę na wagę zwycięstwa zdobył dla gospodarzy Bartłomiej Glanowski w 87 minucie.

W najbliższej kolejce drużyna Trzech Koron Żarnowca pauzuje, kolejne spotkanie o punkty rozegrają w kolejny weekend u siebie w meczu z drużyna Strumyka Zarzecze.

***

Błysk Zederman - Trzy Korony Żarnowiec 3:2 (2:2)

Bramki: Michał Barczyk (18'), Bartłomiej Glanowski (34', 87') - Mikołaj Grabowski (32', 42').

Żółte kartki: nikt nie został ukarany kartką.

Składy:

Błysk Zederman: Sebastian Remberski - Tomasz Kaczmarczyk (60' Tobiasz Sroka), Michał Gajowiec, Tomasz Byczek, Bartłomiej Glanowski, Filip Kaleta, Maksymilian Izdebski (75' Jakub Bosak), Marcin Dąbrowski, Łukasz Głowacki (75' Wiktor Synowski), Marcin Różycki (83' Maciej Sroka), Michał Barczyk. **Trener:** Robert Bartusik.

Trzy Korony Żarnowiec: Bartłomiej Poskart - Kamil Kastek, Przemysław Basoń, Jakub Szuba, Filip Grabowski (75' Szymon Sobieraj), Kamil Kazibudzki, Mikołaj Grabowski, Mateusz Widawski, Konrad Karoń, Jakub Hajduga, Krzysztof Hajduga. **Trener:** Tomasz Lewandowski.

Wyniki spotkań piątej kolejki w olkuskiej A-klasie:

Strumyk Zarzecze - Centuria Chechło 5:2
Błysk Zederman - Trzy Korony Żarnowiec 3:2
Legion Bydlin - Bolesław Bukowno 3:0
Pogoń II Miechów - Orzeł Kwaśniów Górny 2:0
Wielmożanka Wielmoża - Promień Przeginia 0:3
Dłubnia Trzyciąż/Jangrot - Laskowianka Laski 2:2
Spartak Wielkanoc-Gołcza - Prądnik Sułoszowa **3:3**
Pilica Wierbka (pauza)

Aktualna tabela w olkuskiej A-klasie:

1. Promień Przeginia 4 - 12 - 16:0
2. Legion Bydlin 4 - 10 - 11:3
3. Bolesław Bukowno 4 - 9 - 8:5
4. Strumyk Zarzecze 4 - 9 - 12:6
5. Laskowianka Laski 4 - 8 - 10:3
6. Centuria Chechło 4 - 7 - 10:9
7. Wielmożanka Wielmoża 5 - 7 - 12:14
8. Pilica Wierbka 4 - 6 - 10:9
9. Prądnik Sułoszowa 5 - 5 - 8:11
10. Spartak Wielkanoc-Gołcza 4 - 4 - 10:13
11. Dłubnia Trzyciąż/Jangrot 5 - 4 - 9:11
12. Pogoń II Miechów 3 - 3 - 3:11
13. Błysk Zederman 4 - 3 - 7:14
14. Orzeł Kwaśniów Górny 5 - 3 - 3:12
15. Trzy Korony Żarnowiec 5 - 0 - 2:10

Zestawy spotkań szóstej kolejki w olkuskiej A-klasie:

Centuria Chechło - Prądnik Sułoszowa
Laskowianka Laski - Spartak Wielkanoc-Gołcza
Promień Przeginia - Dłubnia Trzyciąż/Jangrot
Orzeł Kwaśniów Górny - Wielmożanka Wielmoża
Bolesław Bukowno - Pogoń II Miechów
Błysk Zederman - Legion Bydlin
Strumyk Zarzecze - Pilica Wierbka
Trzy Korony Żarnowiec **(pauza) (tu)**

Piłka nożna, B-klasa

HOKEJOWE PORAŻKI W B-KLASIE

(Powiat zawierciański) W pierwszy weekend września drużyny z sosnowieckiej B-klasy zmierzały się w spotkaniach trzeciej kolejki. W sobotę 5 września KS Wysoka na wyjeździe przegrała z KP Orzeł Dąbie aż 9:1, a w niedzielę 6 września UKS Płomień Niegowonice również w wyjazdowym spotkaniu doznał wysokiej porażki z UKS-em Akademią 2012 II Jaworzno, przegrywając 8:1

W pierwszy weekend września drużyny z sosnowieckiej B-klasy zmierzały się w spotkaniach trzeciej kolejki. W sobotę 5 września KS Wysoka na wyjeździe przegrała z KP Orzeł Dąbie aż 9:1. Cztery bramki w spotkaniu zdobył dla gospodarzy Daniel Wieczorek, a trzy trafienia zaliczył Paweł Niedbała. A po jednym golu dołożyli Przemysław Saputa oraz Piotr Tokarz. Honorowego gola dla Niegowonic zdobył w 88 minucie Adrian Ścigała.

A w niedzielę 6 września UKS Płomień Niegowonice również w wyjazdowym spotkaniu doznał wysokiej porażki z UKS-em Akademią 2012 II Jaworzno, przegrywając 8:1. Hat-tricka w meczu ustrzelił Maciej Gawłowski, dwa gole zdobył Mikołaj Kuźnia, a po jednego bramce strzelili Paweł Błaszak, Dominik Wróbel, Mateusz Kurek oraz Jakub Jałowiecki. A dla KS-u Wysoka bramkę zdobył Adrian Ścigała.

W niedzielę 13 września drużyny z powiatu zawierciańskiego rywalizujące w sosnowieckiej B-klasie zmierzą się w spotkaniach czwartej kolejki. O godzinie 12:00 UKS Płomień Niegowonice podejmie u siebie Pioniera Ujejsce, a o godzinie 16:00 KS Wysoka równie w meczu domowym zagra z KS-em Preczów.

***

UKS Akademia 2012 II Jaworzno - UKS Płomień Niegowonice 8:1 (3:1)

Bramki: Mikołaj Kuźnia (35', 43'), Maciej Gawłowski (39', 51', 59'), Paweł Błaszak (57'), Dominik Wróbel (79'), Jakub Jałowiecki (80') - Mateusz Kurek (44').

Żółte kartki: Franciszek Oliński - Kacper Firek.

Składy:

UKS Akademia 2012 II Jaworzno: Dawid Kliś (46' Paweł Sikora) - Mikołaj Kuźnia, Bartosz Markowski, Karol Gołas, Jakub Jałowiecki, Krystian Nowakowski (60' Dominik Wróbel), Franciszek Oliński, Patryk Płoszaj, Kacper Siga, Paweł Błaszak (60' Oskar Wejchman), Maciej Gawłowski (60' Wiktor Pacyga). Trener: Maciej Łuka.

UKS Płomień Niegowonice: Aleksander Strzelecki - Hubert Klimczyk, Radosław Śliwka (60' Wiktor Grudniewski), Kacper Firek, Bartłomiej Kurbiel, Tymoteusz Buliński, Mateusz Kurek, Michał Góźdź, Patryk Goncerz, Franciszek Małysa, Łukasz Fik (75' Łukasz Pluta). Trener: Łukasz Pluta.

***

KP Orzeł Dąbie - KS Wysoka 9:1 (5:0)

Bramki: Paweł Niedbała (8', 43', 54'), Daniel Wieczorek (22', 44', 61', 68'), Przemysław Saputa (33'), Piotr Tokarz (75') - Adrian Ścigała (88').

Żółte kartki: Ireneusz Pluta, Maciej Grela (obaj z KS-u Wysoka).

Składy:

KP Orzeł Dąbie: Sebastian Chojnacki (46' Mirosław Klimek) - Rafał Jureczko, Jan Wydmański (46' Przemysław Gawron), Adam Olszówka (46' Grzegorz Czapla), Leszek Płoszański, Przemysław Saputa, Robert Tomczyk (62' Piotr Tokarz), Kamil Miodek, Paweł Niedbała (62' Daniel Piekarczyk), Kamil Majcherczyk (75' Kacper Miłosek), Daniel Wieczorek (75' Michał Strojek). Trener: Kamil Miodek.

KS Wysoka: Maciej Ślęzak (15' Ireneusz Pluta) - Adrian Stefański (82' Mariusz Duma), Adam Pańka (46' Piotr Orman), Dawid Szydłowski, Aleksander Popczyk, Dawid Matyjaszczyk, Iwo Kołda (46' Wiktor Stefański), Tomasz Głąb (83' Wiktor Stryjak), Adrian Ścigała, Maciej Grela, Wiktor Jadański (63' Aleks Kulawik). Trener: Sebastian Skrzypek.

Wyniki spotkań trzeciej kolejki w sosnowieckiej B-klasie:

Pionier Ujejsce - KS Górnik II Piaski 2:1
KP Orzeł Dąbie - KS Wysoka 9:1
LKS Promień Strzemieszyce Małe - KS Preczów 2:2
UKS Akademia 2012 II Jaworzno - UKS Płomień Niegowonice 8:1
KS Java Sosnowiec - APN Czeladź 1:1
UKS Zagłębiak Tucznawa - RKS Zagłębie II Dąbrowa Górnicza 5:1

Aktualna tabela sosnowieckiej B-klasy:

1. KP Orzeł Dąbie 3 - 9 - 17:1
2. UKS Zagłębiak Tucznawa 3 - 9 - 14:2
3. Pionier Ujejsce 3 - 9 - 13:3
4. KS Górnik II Piaski 3 - 6 - 12:4
5. UKS Akademia 2012 II Jaworzno 3 - 6 - 15:8
6. RKS Zagłębie II Dąbrowa Górnicza 3 - 6 - 8:7
7. APN Czeladź 3 - 4 - 5:5
8. LKS Promień Strzemieszyce Małe 3 - 1 - 3:9
9. KS Java Sosnowiec 3 - 1 - 3:9
10. KS Preczów 3 - 1 - 2:13
11. UKS Płomień Niegowonice 3 - 0 - 3:17
12. KS Wysoka 3 - 0 - 3:20

Zestawy spotkań czwartej kolejki w sosnowieckiej B-klasie:

UKS Akademia 2012 II Jaworzno - UKS Zagłębiak Tucznawa
LKS Promień Strzemieszyce Małe - KS Java Sosnowiec
APN Czeladź - KS Górnik II Piaski
UKS Płomień Niegowonice - Pionier Ujejsce (13 września, godzina 12:00)
KS Wysoka - KS Preczów (13 września, godzina 16:00)
RKS Zagłębie II Dąbrowa Górnicza - KP Orzeł Dąbie (tu)

eprasa.pl 9ed2467296

Piłka nożna, I Liga Śląska

PRZEMSZA Z PODZIAŁEM PUNKÓW W SIÓDMEJ KOLEJCE

LKS Przemsza Siewierz - KS Decor Bełk 3:3 (1:1)

(Siewierz) W pierwszą sobotę września piłkarze LKS-u Przemszy Siewierz podejmowała na własnym boisku drużynę KS-u Decor Bełk. Mecz ten był rozgrywany w ramach siódmej kolejki I ligi śląskiej i zakończył się remisem 3:3.

W pierwszą sobotę września piłkarze LKS-u Przemszy Siewierz podejmowała na własnym boisku drużynę KS-u Decor Bełk. Mecz ten był rozgrywany w ramach siódmej kolejki I ligi śląskiej i zakończył się remisem 3:3. Pierwsza połowa zakończyła się remisem 1:1 po trafieniach Łukasza Krakowczyka w 27 minucie dla gości oraz Adriana Błaszkiewicza w 34 minucie dla Przemszy. W drugiej części spotkania obie drużyny zdobyły jeszcze po dwie bramki. Dla Siewierza trafiali Michał Szromek w 75 minucie oraz Mateusz Piątkowski w 84 minucie. A dla KS-u Decor Bełk strzelali Sławomir Musiolik w 68 minucie i Bartosz Semeniuk w doliczonym czasie gry.

W niedzielę 13września drużyna LKS-u Przemszy Siewierz rozegra mecz w ramach ósmej kolejki w I lidze śląskiej. Ich rywalem w wyjazdowym meczu będzie GKS Gieksa Katowice II. Początek spotkania zaplanowany jest na godzinę 11:00.

***

LKS Przemsza Siewierz - KS Decor Bełk 3:3 (1:1)

Bramki: Adrian Błaszkiewicz (34'), Michał Szromek (75'), Mateusz Piątkowski (84') - Łukasz Krakowczyk (27'), Sławomir Musiolik (68').

Żółte kartki: Kamil Tront, Mateusz Pańkowski, Sławomir Musiolik, Filip Kołodyński, Łukasz Krakowczyk, Oskar Drzyzga (wszyscy z KS-u Decor Bełk).

Składy:

LKS Przemsza Siewierz: Piotr Paliwoda - Daniel Podwapińsk, Jakub Siwek, Mateusz Skibiński (46' Mateusz Piątkowski), Michał Szromek (90' +2' Maciej Figura), Adrian Błaszkiewicz, Daniel Błędowski, Eryk Krupa (62' Stanislav Zakharchenko), Marcel Nurek (68' Michał Mikołajczyk), Mateusz Adamczyk (46' Tobiasz Krawczyk), Damian Adamiecki. **Trener:** Adrian Pasieka.

KS Decor Bełk: Grzegorz Kleemann - Filip Kołodyński, Łukasz Krakowczyk, Sławomir Musiolik, Mateusz Pańkowski, Miłosz Ćwielong (85' Dawid Gruszecki), Kacper Joachim, Wojciech Rasek (60' Bartosz Semeniuk), Olaf Sobik, Kamil Tront (64' Krzysztof Dankowski), Igor Zieliński (75' Oskar Drzyzga). **Trener:** Dariusz Kłus.

Wyniki spotkań siódmej kolejki I ligi śląskiej wyniki:

GKS Gieksa Katowice II - LGKS 38 Podlesianka Katowice 4:1
LKS Drama Zbrosławice - Ruch Chorzów II 0:2
GKS Piast Gliwice II - TS Gwarek Tarnowskie Góry 1:1
KS Polonia Łaziska Górne - Spójnia Landek-Jasienica 2:0
KS Kuźnia Ustroń - Victoria Kosmos M-Bet Częstochowa 6:0
KS Ruch Radzionków - LKS Unia Turza Śląska 0:1
MRKS Czechowice-Dziedzice - GKS Szombierki Bytom 2:1
LKS Przemsza Siewierz - KS Decor Bełk **3:3**
TS Podbeskidzie Bielsko-Biała II - KS Rozwój Katowice 5:1

Aktualna tabela I ligi śląskiej:

1. MRKS Czechowice-Dziedzice 7 - 18 - 11:3
2. Ruch Chorzów II 7 - 17 - 15:4
3. LKS Unia Turza Śląska 7 - 16 - 18:5
4. KS Polonia Łaziska Górne 7 - 14 - 13:4
5. KS Ruch Radzionków 7 - 14 - 7:2
6. GKS Gieksa Katowice II 7 - 13 - 11:5
7. LKS Przemsza Siewierz 7 - 12 - 15:9
8. Spójnia Landek-Jasienica 7 - 12 - 15:11
9. TS Podbeskidzie Bielsko-Biała II 6 - 9 - 8:5
10. LKS Drama Zbrosławice 7 - 8 - 8:9
11. KS Kuźnia Ustroń 7 - 7 - 13:13
12. GKS Szombierki Bytom 6 - 7 - 7:7
13. LGKS 38 Podlesianka Katowice 7 - 7 - 10:15
14. KS Rozwój Katowice 6 - 4 - 10:19
15. GKS Piast Gliwice II 7 - 3 - 7:13
16. KS Decor Bełk 7 - 3 - 6:12
17. TS Gwarek Tarnowskie Góry 6 - 3 - 1:9
18. Victoria Kosmos M-Bet Częstochowa 7 - 0 - 5:35

Zestawy spotkań ósmej kolejki I ligi śląskiej:

Spójnia Landek-Jasienica - TS Gwarek Tarnowskie Góry
LKS Unia Turza Śląska - MRKS Czechowice-Dziedzice
KS Rozwój Katowice - KS Ruch Radzionków
KS Polonia Łaziska Górne - KS Kuźnia Ustroń
KS Decor Bełk - LKS Drama Zbrosławice
GKS Szombierki Bytom - LGKS 38 Podlesianka Katowice
Victoria Kosmos M-Bet Częstochowa - TS Podbeskidzie Bielsko-Biała II
Ruch Chorzów II - GKS Piast Gliwice II
GKS Gieksa Katowice II - LKS Przemsza Siewierz (13 września, godzina 11:00) (**tu**), **foto:** profil na FB LKS Przemsza Siewierz

Piłka nożna, A-klasa Sosnowiec

ODWRÓCILI LOSY MECZU W DRUGIEJ

(Powiat zawierciański) W pierwszy weekend września rozegrane zostały spotkania trzeciej kolejki w sosnowieckiej A-klasie. W sobotę 5 września MKS Łazowianka Łazy pokonał w wyjazdowym meczu RKS Zagłębie Dąbrowę Górniczą 3:2. A w niedzielę 6 września LKS Źródło Kromołów również w wyjazdowym meczu wygrał z KS-em ZEW Sosnowiec 4:2.

W pierwszy weekend września rozegrane zostały spotkania trzeciej kolejki w sosnowieckiej A-klasie. W sobotę 5 września MKS Łazowianka Łazy pokonał w wyjazdowym meczu RKS Zagłębie Dąbrowę Górniczą 3:2. Do przerwy Łazowianka przegrywała 2:1 po golach Roberta Mastalerza w 14 minucie oraz Oliwiera Serwaty w 25 minucie. A dla Łaz bramkę zdobył w 17 minucie Adrian Piżuch. W drugiej połowie spotkania Łazowianka odwróciła losy meczu strzelając dwie bramki. W 58 minucie strzelił Dawid Mroziński, a w 67 minucie Jakub Wilk.

A w niedzielę 6 września LKS Źródło Kromołów również w wyjazdowym meczu wygrał z KS-em ZEW Sosnowiec 4:2. Hat-tricka w meczu zdobył dla Źródła Krystian Kowalik strzelając w 9, 47 oraz 89 minucie, a jedną bramkę w 20 minucie dołożył Dawid Janoska. A dla gospodarzy strzelali Mateusz Migdał w 30 minucie oraz Konrad Schufreida w 64 minucie.

W najbliższy weekend drużyny z powiatu zawierciańskiego grające w sosnowieckiej A-klasie zmierzą się w spotkaniach czwartej kolejki. W sobotę 12 września o godzinie 16:00 LKS Źródło Kromołów podejmie u siebie LKS Iskrę Psary, a w niedzielę 13 września o tej samej godzinie MKS Łazowianka Łazy w meczu domowym podejmie MKS Górnika II Wojkowice.

***

RKS Zagłębie Dąbrowa Górnicza - MKS Łazowianka Łazy 2:3 (2:1)

Bramki: Robert Mastalerz (14'), Oliwier Serwata (25') - Adrian Piżuch (17'), Dawid Mroziński (58'), Jakub Wilk (67').

Żółte kartki: Oliwier Serwata, Oliwier Michalski - Dominik Nowak, Dawid Mroziński, Sebastian Jurkiewicz, Szymon Włosek.

Składy:

RKS Zagłębie Dąbrowa Górnicza: Nikolas Radowiecki - Michał Rasała (46' Szymon Piróg), Adrian Marek, Robert Mastalerz (55' Marcin Krawczyk), Sebastian Dudek (85' Szymon Sobczyk), Paweł Kawecki, Dawid Kołtuński, Oleksandr Kovalenko, Szymon Łagowski (46' Oskar Swoboda), Oliwier Serwata (65' Oliwier Michalski), Dawid Winiarski. **Trener:** Damian Kościelny.

MKS Łazowianka Łazy: Bartłomiej Mroziński - Daniel Tarnowski, Dawid Gałuszka (46' Michał Szczypa), Sebastian Jurkiewicz, Dawid Mroziński (81' Wiktor Gauks), Jakub Wilk, Szymon Włosek, Dominik Nowak, Adrian Piżuch (89' Bartosz Gąsior), Mikołaj Siewnik, Michał Sołtysik. **Trener:** Michał Sołtysik.

***

KS ZEW Sosnowiec - LKS Źródło Kromołów 2:4 (1:2)

Bramki: Mateusz Migdał (30'), Konrad Schufreida (64') - Krystian Kowalik (9', 47', 89'), Dawid Janoska (20').

Żółte kartki: Antoni Grudzień, Konrad Schufreida - Bartłomiej Kania, Patryk Rauk.

Składy:

KS ZEW Sosnowiec: Mateusz Frączek - Konrad Schufreida, Sebastian Zając, Antoni Grudzień (46' Borys Wójtowicz), Mikołaj Gałoński, Franciszek Jezierski (60' Tomasz Kołton), Mateusz Migdał, Dawid Gałwa, Mateusz Gębicki (75' Bartłomiej Wróbel), Dominik Migdał, Ivan Liubka (78' Kamil Michalik). **Trener:** Bartosz Pawłowski.

LKS Źródło Kromołów: Jakub Kapała - Szymon Turczyn (46' Szymon Maszczyk), Bartłomiej Rozlał (60' Harlent Duvan Gomez Mera), Łukasz Zamora (70' Kamil Makuch), Patryk Rauk, Łukasz Musiałek (46' Bartosz Strąk), Dawid Janoska (75' Michał Gajewicz), Mateusz Sokołowski (46') Vladyslav Buvalets, Bartłomiej Kania, Oleksandr Izhboldin, Krystian Kowalik (89' Krystian Zbierański). **Trener:** Damian Kot.

Wyniki spotkań czwartej kolejki w sosnowieckiej A-klasie:

RKS Grodziec Będzin - UKS Sławków 4:0
RKS Zagłębie Dąbrowa Górnicza - MKS Łazowianka Łazy 2:3
CKS II Czeladź - LKS Jedność Strzyżowice 4:3
UKS Akademia 2012 Jaworzno - AKS 1917 Niwka Sosnowiec 3:3
MKS Górnik II Wojkowice - KP Sarnów 1:3
KS ZEW Sosnowiec - LKS Źródło Kromołów 2:4

LKS Iskra Psary - SKS Łagisza

Aktualna tabela w sosnowieckiej A-klasie:

1. MKS Łazowianka Łazy 3 - 9 - 10:2
2. UKS Akademia 2012 Jaworzno 3 - 7 - 8:4
3. AKS 1917 Niwka Sosnowiec 3 - 7 - 8:5
4. RKS Grodziec Będzin 3 - 6 - 8:3
5. SKS Łagisza 2 - 6 - 6:2
6. LKS Źródło Kromołów 3 - 6 - 8:6
7. CKS II Czeladź 3 - 6 - 8:9
8. RKS Zagłębie Dąbrowa Górnicza 3 - 4 - 5:5
9. KP Sarnów 3 - 4 - 5:6
10. LKS Iskra Psary 2 - 3 - 5:3
11. LKS Jedność Strzyżowice 3 - 0 - 5:10
12. MKS Górnik II Wojkowice 3 - 0 - 4:9
13. KS ZEW Sosnowiec 3 - 0 - 4:12
14. UKS Sławków 3 - 0 - 2:10

Zestawy spotkań piątej kolejki w sosnowieckiej A-klasie:

UKS Akademia 2012 Jaworzno - RKS Grodziec Będzin
AKS 1917 Niwka Sosnowiec - SKS Łagisza
LKS Źródło Kromołów - LKS Iskra Psary (12 września, godzina 16:00)
KP Sarnów - KS ZEW Sosnowiec
UKS Sławków - CKS II Czeladź
MKS Łazowianka Łazy - MKS Górnik II Wojkowice (13 września, godzina 16:00)
LKS Jedność Strzyżowice - RKS Zagłębie Dąbrowa Górnicza **(tu)**

eprasa.pl 9ed2467296

OGŁOSZENIA DROBNE

USŁUGI

Naprawa: kuchnie gazowo- elektryczne, lodówki, zmywarki, witryny, lady, pralki automatyczne wirnikowe, wirówki, instalacje elektryczne tel. 506-655-874

Instalacje woda- gaz-CO montaż piecy gazowych 601-740-919

PRANIE DYWANÓW, TAPICEREK. 504-369-534

Meble na wymiar tel. 503-111-231

WYCINKA, PODCINKA DRZEW TRUDNYCH tel. 507-550-862 alpistom.pl

Zakład Stolarski wykonuje schody i drzwi. 517-877-354

Czyszczenie suchym lodem tel 732-244-154

WYCINKA DRZEW, ZRĘBKOWANIE GAŁĘZI, FREZOWANIE PNI, KOSZENIE TRAW - TEL 732-244-154

USŁUGI BUDOWLANE

DACHY więźby, usługi dekarskie, podbitki, zadaszenia tarasów. 508-454-992

AZBEST demontaż i utylizacja 791-973-030

Usługi remontowe, gładzie gipsowe, malowanie, kafelkowanie, płyty kartongips. 796-792-214

DOCIEPLENIA BUDYNKÓW- WOLNE TERMINY, solidnie, fachowo i terminowo, kosztorys gratis. Tel. 502-702-175 www.agra-docieplenia.pl

Więźby, pokrycia dachowe, podbitki. 502-023-510 603-968-668

Gładzie, malowanie 600-165-989

Wykonuję Audyty Energetyczne do Programu „Czyste Powietrze" i Świadectwa Energetyczne 691-298-811

USŁUGI BUDOWLANE, PRACE REMONTOWE I WYKOŃCZENIOWE. TEL. 730-558-666

BLACHARSTWO BUDOWLANE. POKRYCIA DACHOWE, DOCIEPLENIA BUDYNKÓW, PODDASZY I MIESZKAŃ. REMONTY DACHÓW, WYKOŃCZENIE WNĘTRZ. NA UMOWĘ LUB FAKTURĘ. 739-011-775

Remonty, karton-gips, malowanie, gipsowanie. 507-467-009

ARTYKUŁY BUDOWLANE

MALOWANIE DACHÓW, PODBITKI, MYCIE KOSTKI, ELEWACJI tel. 507-550-862

DOM i OGRÓD

Sprzedam drewno łupane liściaste i iglaste cena od 200 zł 661-050-665

Domek ogrodowy na działkę. 667-212-564

DAM PRACĘ

Przyjmę do prac ogólnobudowlanych, dekarza, cieślę, pomocników. Docieplenia. Na godziny lub na umowę. 739-011-775

Poszukuje osoby do opieki nad osobą starszą. Mężczyzna lat 90 chodzący. tel. 603-423-432

Zatrudnimy pana na stanowisko gospodarz budynków mieszkaniowych. Mile widziana grupa inwalidzka. Tel. 662-079-468

Polska-Norwegia. Kierowcę C+E zatrudnię. Na stała i na skoczka. Tel. 604-409-779

Zatrudnię szewca z doświadczeniem tel. 885-852-336, 885-675-528

SPRZEDAM

Sprzedam pralkę Światowit 506-655-874

Sprzedam pralki automatyczne oraz lodówki używane tel. 506-655-874

Sprzedam: kuchnię włoską zasilaną gazem z butki, lodówkę do samochodu, żelazko do prasowania 3 szt. pokrowiec do samochodu na przednie siedzenie kolor czarny uniwersalny rozmiar, namiot 2-osobowy tel. 796-409-833

MASZYNY I URZĄDZENIA SPRZEDAM

Szpryca do nadziewania kiełbasy z nierdzewki. Solidna. Wsad 6 kg. 721-802-216

Maszynka ALFA 32 do mielenia mięsa, silnik elektryczny +sita. 721-802-216

NIERUCHOMOŚĆ-SPRZEDAM

Sprzedam mieszkanie 2-pokojowe z balkonem II piętro ul. 11 Listopada Myszków pow. 48m2 tel. 694-386-780

NIERUCHOMOŚĆ-KUPIĘ

PILNIE KUPIĘ MIESZKANIE W ZAWIERCIU LUB MYSZKOWIE 511-466-499

AUTO-SPRZEDAM

SKŁAD OPAŁU

DAREX PHU

WĘGIEL W SPRZEDAŻY

Myszków
ul.Kopernika 5

tel. 34/313 13 57
tel. 604-409-779

- PELET
- MIAŁ
- ORZECH
- KOSTKA
- EKO GROSZEK 1150zł/tona!

PAKOWANY LUB LUZEM

W obrębie 20 km od 2 ton transport- GRATIS!

eprasa.pl 9ed2467296

OGŁOSZENIA DROBNE

Mitsubishi Eclipse Cross (SUV), 2018, benzyna 1,5, 45 tys km, stan bardzo dobry, automat. 691-329-809

Hyundai Getz. Części- silnik i inne sprzedam tel. 880-253-007

SPRZEDAM MASZYNY ROLNICZE

Sprzedam ciągnik C-328 oryginalny bez prawa do rejestracji 505-865-571.

Sprzedam Ciągnik C-360 oraz do C-360 kosiarka tel. 531-895-772.

Sprzedam ciągnik- Władimirec 1985 tel. 509-383-702.

ZWIERZĘTA- KUPIĘ

Kupię barana lub inne owce 505-865-571

ZWIERZĘTA- ODDAM

Gołębie za darmo! 694-501-252.

Centrum Szkoleń Specjalistycznych „SOKÓŁ" Mariusz Sokół

KOMPLEKSOWE BADANIA MEDYCYNY PRACY

- Badania lekarskie medycyny pracy/ wstępne, okresowe,kontrolne
- Badania psychotechniczne M-med
- Badania lekarskie kierowców A,B,C,D
- Badania lekarskie operatorów maszyn
- Badania do pozwolenia na broń
- Badania wysokościowe

PRAWO JAZDY KATEGORII B,C,C+E

Myszków ul. Sikorskiego 43 tel. 509 799 325

Gazeta Myszkowska i Kurier Zawierciański w prenumeracie cyfrowej!
wejdź na eprasa.pl

DAREX PHU

KIEROWCĘ C +E
zatrudnimy na skoczka
Na miejscu do 100 km od Myszkowa
oraz dorywczo na Norwegię

tel. 34 313 13 57, 604-409-779

Gabinet Weterynaryjny
"MATWET"
Lek. wet. Mateusz Piecuch
Żarki Letnisko, ul. Jasna 4
tel. 608/062-916

SPRZEDAŻ POKRYĆ DACHOWYCH

Kompleksowe pokrycia dachowe
tel. 739 011 775
Myszków ul. Dworska 69

PORECO

Gminna Spółka PORECO Sp. z o.o. oferuje pakiet usług samochodem specjalistycznym WUKO:

- czyszczenie kanalizacji sanitarnej i deszczowej
- udrażnianie przyłączy i studzienek
- usługi asenizacyjne na terenie Gminy Poraj (także z przydomowych oczysz. ścieków)

„PORECO" sp. z o.o.
42-360 Poraj, ul. Górnicza 21
34/3147654
668 430 259
biuro@poreco.pl
www. poreco.pl

eprasa.pl 9ed2467296

5 produktów, z których przygotujesz kilkanaście śniadań. Tego warto pilnować w swojej kuchni

Zdrowe śniadanie nie wymaga lodówki wypełnionej dziesiątkami produktów ani codziennego szukania nowych przepisów. Wystarczy pięć prostych składników: ser żółty, płatki owsiane górskie, jajka, pomidory i fasola. Można przygotować z nich co najmniej 15 różnych śniadań, od klasycznej jajecznicy i owsianki, przez omlety i kanapki, aż po śniadaniowe burrito. Sekret tkwi nie w liczbie produktów, ale w tym, jak je ze sobą łączymy.

Śniadanie wraca do prostoty

Poranki po wakacjach szybko weryfikują nasze kulinarne ambicje. Praca, szkoła, dojazdy i codzienne obowiązki sprawiają, że na przygotowanie pierwszego posiłku często zostaje kilkanaście minut. Zamiast jednak rezygnować ze śniadania albo każdego dnia jeść dokładnie tę samą kanapkę, można podejść do niego jak do prostego systemu.

Podstawą jest kilka produktów, które dają możliwość tworzenia wielu różnych kombinacji. Ser żółty, płatki owsiane górskie, jajka, pomidory i fasola dobrze spełniają to zadanie. Znajdziemy wśród nich źródła białka, węglowodanów, błonnika, tłuszczów, witamin i składników mineralnych. Co równie ważne, większość z nich można przechowywać w domu przez dłuższy czas i wykorzystać także do innych posiłków.

Ser żółty, czyli prosty sposób na białko i smak

Pierwszym produktem, który warto mieć w lodówce, jest ser żółty. Dostarcza pełnowartościowego białka oraz wapnia, a jednocześnie jest jednym z najbardziej uniwersalnych produktów śniadaniowych. Najprostszym rozwiązaniem pozostaje kanapka z serem i pomidorem, ale możliwości jest znacznie więcej. Gouda czy Aldamer mogą trafić do omletu, jajecznicy, tostów, wytrawnej owsianki albo śniadaniowej tortilli. Ser można podawać na zimno lub zapiekać, dzięki czemu ten sam składnik każdego dnia może smakować zupełnie inaczej. To szczególnie praktyczne rozwiązanie dla osób, które rano nie mają czasu na długie gotowanie. Kromka pełnoziarnistego pieczywa, ser, pomidor i jajko wystarczą, żeby w kilka minut przygotować pożywny posiłek.

Płatki górskie nie tylko na słodko

Owsianka z owocami to klasyk, ale płatki owsiane mają znacznie większy potencjał. Można wykorzystać je do przygotowania placuszków, omletów, domowej granoli, a nawet wytrawnej owsianki. Ta ostatnia może być ciekawą alternatywą dla klasycznych kanapek. Płatki wystarczy ugotować na wodzie lub mleku, a następnie połączyć z pomidorami, jajkiem i startym żółtym serem. Powstaje ciepłe, sycące śniadanie, które szczególnie dobrze sprawdza się w chłodniejsze poranki. Płatki są także źródłem błonnika i węglowodanów złożonych, dlatego świetnie uzupełniają produkty bogate w białko.

Jajka – śniadaniowy klasyk, który trudno znudzić

Gotowane na miękko lub twardo, sadzone, w jajecznicy, omlecie albo szakszuce. Niewiele produktów daje tyle możliwości przygotowania co jajka. Ich dodatkową zaletą jest to, że świetnie łączą się ze wszystkimi pozostałymi składnikami z naszej piątki. Jajko sadzone można podać na wytrawnej owsiance, jajecznicę wzbogacić serem i pomidorami, a do omletu dodać fasolę. W weekend, gdy na przygotowanie śniadania mamy więcej czasu, z tych samych produktów może powstać również domowa szakszuka z fasolą i zapieczonym żółtym serem.

Pomidory – świeżość i kolor na talerzu

Choć pomidor z serem na kanapce jest jednym z najbardziej klasycznych polskich połączeń śniadaniowych, również tutaj nie trzeba zatrzymywać się na jednym rozwiązaniu.

Pomidory można piec, podsmażać, dodawać do omletów, przygotowywać z nich sos do jajek albo wykorzystać jako bazę szakszuki. Świetnie komponują się zarówno z jajkami, fasolą, jak i żółtym serem. Poza sezonem na świeże pomidory warto sięgać również po dobrej jakości pomidory w puszce lub passatę. Dzięki temu ten składnik może pozostać częścią domowego śniadaniowego zestawu przez cały rok.

Fasola również może być śniadaniem

Fasola zdecydowanie najrzadziej kojarzy się w Polsce ze śniadaniem, choć w wielu kuchniach świata jest jego naturalnym elementem. To dobry moment, żeby spojrzeć na nią inaczej.

Biała lub czerwona fasola może trafić do szakszuki, pasty kanapkowej, śniadaniowego burrito albo miski z jajkiem, pomidorami i serem. Dostarcza białka roślinnego oraz błonnika, dlatego pozwala zwiększyć sytość posiłku. Wcale nie trzeba przy tym rano gotować fasoli przez godzinę. Można korzystać z wcześniej ugotowanej porcji albo dobrej jakości produktu ze słoika czy puszki.

Pięć produktów, co najmniej 15 pomysłów

Największą zaletą takiego podejścia jest możliwość dowolnego łączenia składników. Z tej samej piątki produktów oraz kilku podstawowych dodatków można przygotować między innymi jajecznicę z serem i pomidorami, omlet z fasolą, szakszukę, wytrawną owsiankę z jajkiem, owsiankę na słodko, placki owsiane, pastę fasolową, tosty z serem, zapiekane kanapki, śniadaniową tortillę, burrito z fasolą i jajkiem, jajka zapiekane w pomidorach, sałatkę śniadaniową, fasolowe placuszki czy miskę z jajkiem, warzywami i serem.

Zdrowe śniadanie nie musi być projektem

Najważniejsza zasada może być więc zaskakująco prosta: zamiast każdego tygodnia szukać kilkunastu nowych produktów, warto znaleźć kilka dobrych baz i nauczyć się je ze sobą łączyć.

Pięć podstawowych składników nie oznacza oczywiście, że dieta powinna ograniczać się wyłącznie do nich. Warto uzupełniać je pieczywem pełnoziarnistym, owocami, sezonowymi warzywami, orzechami, pestkami czy naturalnymi produktami mlecznymi. Taki sposób planowania sprawia jednak, że nawet w najbardziej zabiegany poranek w kuchni znajduje się coś, z czego szybko można przygotować wartościowy posiłek.

PRZEPIS: Śniadaniowe placuszki owsiane z Goudą, jajkiem i pomidorami

Składniki na 2 porcje
100 g płatków owsianych górskich
2 jajka
100 g sera Gouda MSM Mońki, startego
1 duży pomidor
3 łyżki ugotowanej białej fasoli
2 łyżki jogurtu naturalnego
garść szczypiorku
sól i świeżo mielony pieprz
niewielka ilość oleju rzepakowego

Sposób przygotowania

Płatki owsiane delikatnie rozdrobnij. Dodaj jajka, jogurt naturalny, rozgniecioną widelcem fasolę oraz połowę startego sera Gouda MSM Mońki. Dopraw solą i pieprzem, a następnie dokładnie wymieszaj.

Na patelni rozgrzej niewielką ilość oleju i nakładaj małe porcje masy. Smaż placuszki z obu stron do zarumienienia. Pod koniec posyp je pozostałym serem i przykryj patelnię na chwilę, aby Gouda delikatnie się roztopiła.

Podawaj z pokrojonym świeżym pomidorem i dużą ilością szczypiorku.

eprasa.pl 9ed2467296

Z IKEA zrobisz miejsce na to, co kochasz

Pamiątki z podróży, albumy ze zdjęciami, ulubione kubki czy drobiazgi przywołujące ważne chwile – to właśnie z takich rzeczy składa się dom. Nie muszą być idealnie poukładane ani mieć praktycznego zastosowania. Ważne, że są nasze. IKEA chce pokazać, jak urządzać dom tak, by znalazło się w nim miejsce nie tylko na porządek i funkcjonalność, ale też na przedmioty, wspomnienia i historie, które sprawiają, że naprawdę czujemy się w nim jak u siebie.

Dom pełen wspomnień

Nie wszystko, co trzymamy w mieszkaniu, musi być praktyczne. Czasem wystarczy, że przypomina nam o ważnej osobie, podróży czy chwili, do której lubimy wracać. Według raportu IKEA „Store & Organise" aż 80% Polaków przechowuje w domu rzeczy wyłącznie ze względu na ich wartość sentymentalną. Z IKEA zrobisz miejsce na to, co kochasz

Chcemy więc mieć wokół siebie drobiazgi, które coś dla nas znaczą, ale jednocześnie nie tracić czasu na szukanie kluczy czy ładowarki. Dobra organizacja nie musi oznaczać pustych półek. Chodzi o to, by wszystko miało swoje miejsce – niezależnie od tego, czy chcemy to schować, czy wręcz przeciwnie: wyeksponować.

Nowy rok w IKEA pod znakiem organizacji

W ostatnich latach wiele mówi się o declutteringu i ograniczaniu liczby posiadanych przedmiotów. IKEA proponuje spojrzeć na organizację domu z nieco innej strony. Zamiast zaczynać od pytania „Czego mogę się pozbyć?", warto zastanowić się: „Na co chcę zrobić miejsce?". Bo rzeczy, którymi się otaczamy, często są częścią naszej historii, a problem pojawia się nie wtedy, gdy jest ich dużo, ale gdy zaczyna brakować dla nich odpowiedniej przestrzeni.

„W IKEA już dziś mamy bardzo szeroką ofertę rozwiązań do przechowywania – takich, które pomagają wykorzystać każdy centymetr i dopasować meble do własnych potrzeb. W najbliższych sezonach będziemy ją uzupełniać o kolejne produkty i rozwiązania, które odpowiadają na różne problemy i sposoby życia. Wierzymy, że uporządkowane wnętrze daje coś więcej niż tylko porządek wokół nas – pomaga złapać oddech, lepiej odnaleźć się w codzienności i poczuć większy spokój. Bo zorganizowany dom to często także więcej spokoju i równowagi dla nas samych"

Jarosław Pietrzak, krajowy lider ds. strategii i rozwoju rynku wnętrzarskiego

Miejsce na wszystko, co ważne, czyli 6 czynników dobrej organizacji

Od przestrzeni pod łóżkiem, przez wnętrza szaf i szuflad, aż po ściany i otwarte półki – możliwości przechowywania jest więcej, niż może się wydawać. Dlatego IKEA wyróżnia sześć kluczowych czynników dobrej organizacji. Jednym z nich jest schowanie rzeczy, których nie używamy na co dzień. Przedmioty, po które sięgamy tylko od czasu do czasu, nie muszą zajmować najbardziej dostępnych miejsc. Można trzymać je wyżej, głębiej w szafach czy pod łóżkiem, odzyskując otoczenie na to, co wykorzystujemy każdego dnia.

Równie ważne jest odkrywanie niewykorzystanych przestrzeni. Dodatkowy schowek może znaleźć się pod meblem, na ścianie, w narożniku czy w innym zakamarku, który wcześniej pozostawał poza naszym polem widzenia. Z kolei rzeczy, które lubimy i które chcemy mieć blisko, nie zawsze trzeba chować – ich wyeksponowanie może nadać wnętrzu indywidualny charakter.

W organizacji domu pomagają również wielofunkcyjne rozwiązania, które pozwalają jednemu meblowi czy akcesorium odpowiadać na kilka potrzeb. Dużą elastyczność dają także moduły, które można dopasowywać do różnych aranżacji i zmieniać wraz z potrzebami domowników.

Ostatnim z sześciu czynników jest organizowanie mebli również od środka. Odpowiednie pudełka, przegródki czy organizery pozwalają lepiej wykorzystać wnętrza szaf i szuflad, a przede wszystkim ułatwiają znalezienie tego, czego akurat szukamy.

Więcej porządku w niższej cenie

Takie rozwiązania powinny być nie tylko proste, ale też dostępne. Właśnie z tego powodu IKEA obniżyła ceny ponad 300 produktów średnio o 15%. Wśród nich znalazło się wiele rozwiązań, które od lat pomagają lepiej wykorzystać domową przestrzeń. W Nowych Niższych Cenach dostępne są m.in. pudełko PAPPIS, kosze HÅLLBAR czy różne konfiguracje systemu BESTÅ. Dzięki temu łatwiej zrobić miejsce na to, co kochamy, nie tylko w szafach, szufladach i na półkach, ale też w domowym budżecie. Nowe Niższe Ceny obowiązują przez cały rok finansowy.

Podróż po Muzeum Codzienności

Rok poświęcony organizacji domowej przestrzeni IKEA zainaugurowała podczas spotkania w sklepie w Jankach. Goście zostali zaproszeni do Muzeum Codzienności, w którym czekały na nich cztery stacje inspirowane prawdziwymi sytuacjami i wyzwaniami związanymi z organizacją polskich domów.

Wśród prezentowanych rozwiązań znalazły się także dobrze znane produkty IKEA, które od lat są bestsellerami i pozwalają Polkom i Polakom mądrzej organizować przestrzeń i życie m.in. kultowa torba FRAKTA, torebki strunowe ISTAD, pojemnik SAMLA czy kosz HÅLLBAR. zd. i materiał IKEA

eprasa.pl 9ed2467296

KRZYŻÓWKA z HASŁEM Nr 37 (2026)

Litery z pól ponumerowanych od 1 do 20 utworzą rozwiązanie niniejszej krzyżówki

1	2	3	4	5	6	7	8	9	10	11	12	13	14	15	16	17	18	19	20

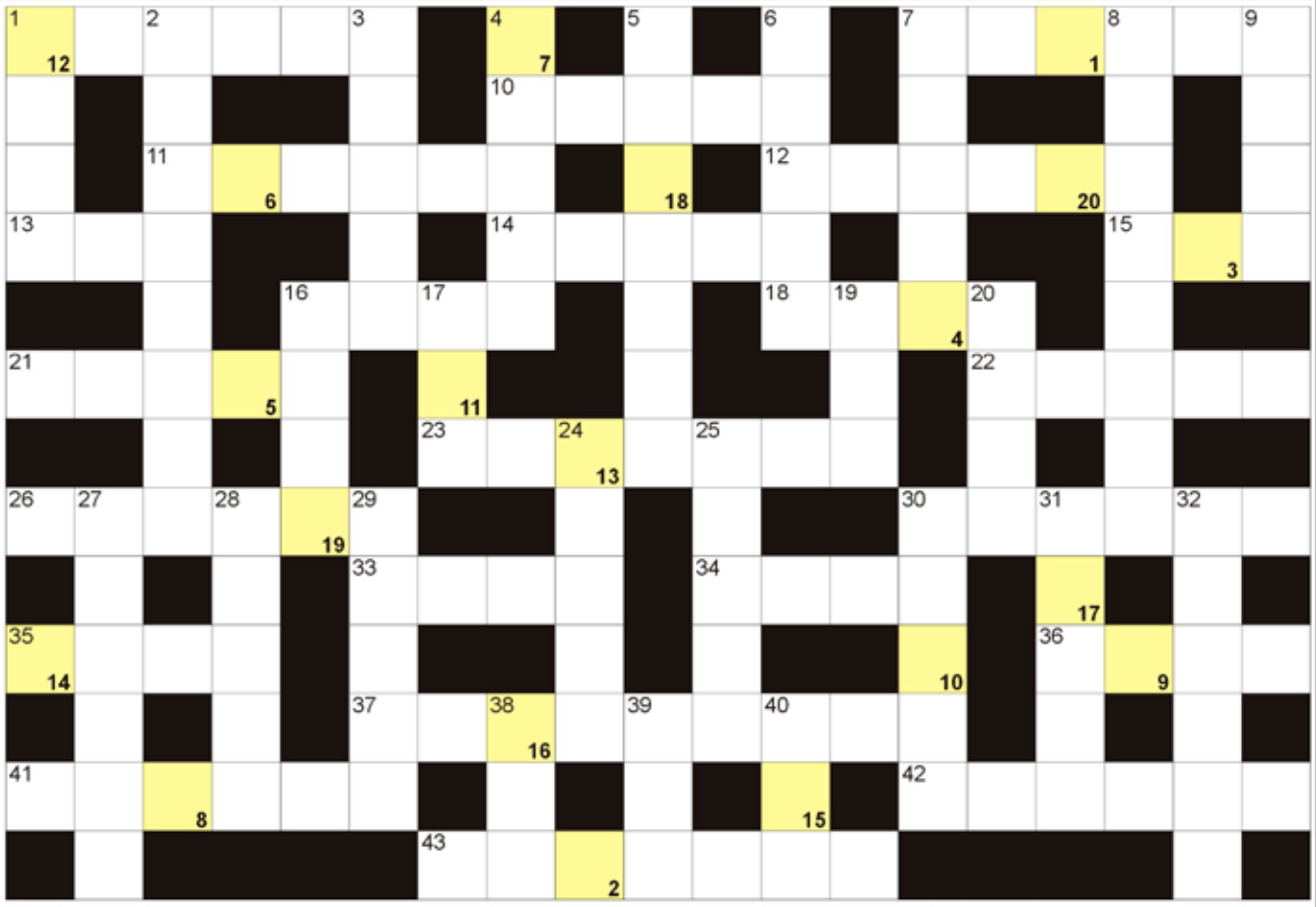

POZIOMO: 1) dokument ubezpieczeniowy krócej; 7) inaczej ułanka, roślina; 10) miasto pięściarki Julii Szeremety; 11) złoty medalista, zwycięzca; 12) Sławomir, autor "Wesela w Atomicach"; 13) dziewiętnasta litera alfabetu greckiego; 14) Quiroga, pisarka hiszpańska; 15) była wydobywana w Wieliczce; 16) szabla lub pistolet; 18) ósemka na pięciolinii; 21) hreczka lub poganka na polu; 22) La Manche lub burzowy; 23) i Berlin, i Paryż; 26) rozkład dyżurów w pracy; 30) inaczej zgłoska; 33) niejedna w rozarium; 34) ma dziób i skrzydła; 35) hiszpański samochód; 36) biały strój komunijny; 37) bierze udział w wycieczce lub wyścigu; 41) kraj z Hajfą; 42) Włochy inaczej; 43) rozbójnik morski, pirat.

PIONOWO: 1) nośny to skrzydło samolotu; 2) luksusowy samochód; 3) Barciś, polski aktor; 4) niejeden w szkole; 5) jego stolicą Dakar; 6) stolica Jordanii; 7) przednia część szafki; 8) niemiecki land z Dreznem; 9) wyspa koralowa z laguną; 16) stolica włoskiej Apulii; 17) żona boga Saturna; 19) Urszula dla przyjaciół; 20) części granej sztuki teatralnej; 24) silnikowe do samochodów; 25) szybkość i rozmach w działaniu; 27) osobiste w walizce; 28) Renata, Miss Polonia 1986; 29) najszybszy styl pływacki; 30) narciarskie lub spadochronowe; 31) najdłuższa rzeka Francji; 32) świętuje 21 stycznia; 38) antonim dobra; 39) pieczeniowy do obiadu; 40) najdłuższa rzeka w Łodzi.

JOLKA z HASŁEM Nr 37 (2026)

Wyrazy z kolorowych bloków czytane od góry, utworzą hasło:

W diagramie poniżej ujawniliśmy wszystkie spółgłoski "K". Miejsce wpisu haseł do odgadnięcia.

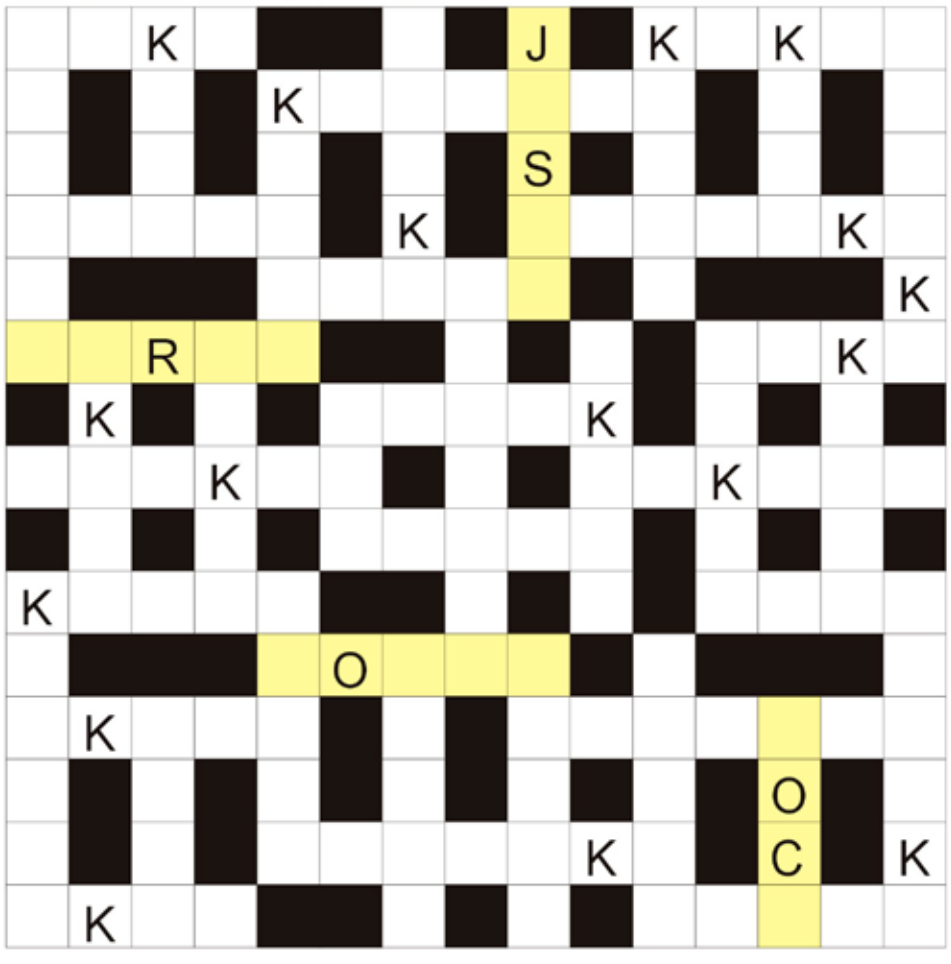

Rozwiązaniem jest hasło z kolorowych bloków, z oznaczonymi już dodatkowymi literami - czytane kolejno od góry.

Grecka bogini mądrości; krępla włóknista inaczej; poddawane ondulacji; egipski bóg Księżyca; rzeka w Legnicy; Kurosawa, japoński reżyser filmowy; spożywczy z kasami i wózkami; dawny okrągły kołnierz, kaplerz; przeciwieństwo nieba; Brytyjczyk w kilcie; sąsiadka holenderki i czeszki; niejedna na powiece; stolica Ghany; Katarzyna dla bliskich; inaczej rejestr, ewidencja; manna lub gryczana w woreczku; inaczej symptomy, objawy; proszek do produkcji czekolady; i pszenica, i żyto; przepływa przez Białowieżę; narząd chwytny słonia; magazyn budowlany lub opału; sąsiad Bułgara i Gruzina; dzwonek w kartach inaczej; płytkie wodne na ogródku; A dla elektryka; materiał z kokonów; patron Służby Zdrowia; tłuszcz leczniczy z wieloryba; płynie w żyłach; kilogram wody lub mleka; trawienne w żołądku; skrzynia murarska na zaprawę; rekin biały inaczej; górna część pokoju; sportowa drużyna narodowa; trasa koncertowa zespołu muzycznego; droga zaplanowana dla wycieczki; wykonywane kredkami.

Sprawdź się w Naszym SUDOKU:

Wypełnij poniższe diagram 9×9 w taki sposób, aby w każdym wierszu, w każdej kolumnie oraz w każdym z dziewięciu pogrubionych kwadratów 3×3 znalazło się po jednej cyfrze od 1 do 9:

6		2	4	1				8
	1	5	7		3			9
7	3	4			8		6	
5		3	2		4			
		8		9				5
		6		5	7		3	
	5			7		9		4
4		9				2	5	
	8	7				6		3

5				2	7			1
8							7	5
6		2		3		9	4	
1	5		4	9				3
	8		7					9
			2	1	8			
4			9		2			7
9	2	8	3				1	6
	6	3	1	8	5			

WYKREŚLANKA: ukryliśmy 20 nazw małych rzeczy i przedmiotów. Wykreśl je od góry do dołu, od lewej do prawej oraz na ukos. Znajdź: kluczyk, igła, guzik, dioda, grosik, łuska, tips, kolczyk, zapałka, śrubka, kapsel, sygnet, bilet, kamyk, spinka, brelok, piórko, drucik, spinacz, listek.

K	A	R	O	L	I	S	T	E	K
I	N	D	Y	K	D	Y	S	Z	A
Ś	G	K	Ł	I	A	Ł	A	B	Ó
Ł	N	Ł	O	Ś	B	P	Ó	I	E
D	U	D	A	L	A	R	S	L	T
R	A	S	Ó	Ł	C	Z	Ó	E	E
U	Ś	C	K	S	K	Z	S	T	L
C	K	A	S	A	Ł	P	Y	G	C
I	R	L	M	P	I	Ó	R	K	O
K	Ó	Y	U	N	I	O	H	Ś	M
S	K	G	A	C	S	N	R	Ó	B
W	Y	C	U	I	Z	U	K	R	Y
T	Z	G	K	Z	B	Y	E	A	T
M	I	Ś	N	K	I	L	K	A	O
Ó	W	P	A	E	O	K	Ó	Ł	M
L	E	W	S	K	T	O	Ś	K	A

eprasa.pl 9ed2467296

ZAPOWIEDZI KSIĄŻKOWE

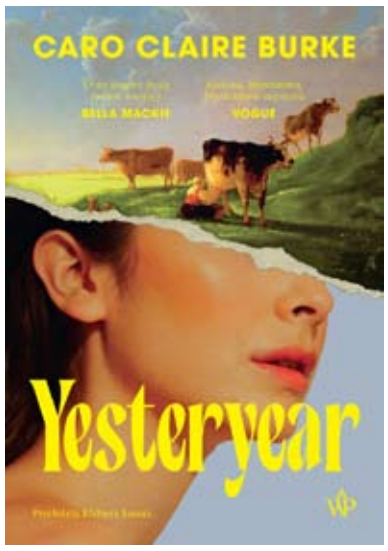

Yesteryear
Caro Claire Burke
Wydawnictwo Poznańskie

Życie Natalie to spełnienie marzeń o tradycyjnym, idealnym domu. Mieszka na wsi z przystojnym mężem i szóstką wyjątkowych dzieci. Jej obserwatorzy (a ma ich miliony!) nie znają jednak całej prawdy. Bo czy to aż tak ważne, że za kulisami jej życia pracuje sztab producentów, a dziećmi opiekują się nianie?

Te wszystkie rozwścieczone kobiety, które ją krytykują i nazywają przeciwniczką feminizmu, po prostu jej zazdroszczą. Bo Natalie ma nie tylko życie, o którym większość ludzi może wyłącznie pomarzyć, ale i własne biznesowe imperium. Jest konserwatywną kobietą sukcesu.

Pewnego ranka budzi się jednak w dziwnej, przerażającej rzeczywistości. Jej dom, mąż i dzieci – wszystko to wydaje się znajome, ale coś jest nie tak. Czy to mistyfikacja? Reality show? A może to Bóg wystawia ją na próbę? Dwóch rzeczy jest pewna: to nie jest jej idealne życie i za wszelką cenę musi się z niego wydostać.

Debiutancka powieść Caro Claire Burke wzbudza ogromne zainteresowanie na całym świecie. Na podstawie książki powstanie niebawem film. O prawa do ekranizacji walczyły aż 4 studia. W główną rolę wcieli się Anne Hathaway, która będzie również producentką wykonawczą filmu.

KRÓL SMUTEK
Joe Hill
Wydawnictwo Albatros

Literacki majstersztyk łączący elementy horroru i fantasy.

Pierwsza po „Strażaku" powieść Joego Hilla – napisana po 9 latach przerwy.

PRZEDWIECZNE ZŁO
SZEŚCIORO SZKOLNYCH PRZYJACIÓŁ
I DIABELSKI PAKT, KTÓRY ODMIENI ICH ŻYCIE NA ZAWSZE

UWAŻAJ, CZEGO SOBIE ŻYCZYSZ…

Arthur Oakes to zapalony czytelnik, marzyciel i student Rackham College w stanie Maine – fikcyjnej uczelni znanej z imponującej biblioteki i pięknych starych budynków na mroźnym kampusie. Jednak jego sielankowe studenckie życie – i rozkwitający romans z Gwen Underfoot – zostaje brutalnie przerwane, gdy miejscowa dilerka narkotyków wraz ze swoim wspólnikiem zmuszają go do jednego z najgorszych przestępstw, jakie potrafi sobie wyobrazić: kradzieży rzadkich książek z biblioteki uczelni.

Zrozpaczony Arthur zwraca się o pomoc do najbliższych przyjaciół. Wspólnie obmyślają szalony, fantastyczny plan, by uwolnić Arthura z okrutnej pułapki. Bogaty i nieustraszony Colin Wren proponuje wykorzystać niepokojący, oprawiony w ludzką skórę dziennik okultysty Enocha Crane'a, by przyzwać smoka, który spełni ich rozkazy. Pozostali – odważna i piękna Alison Shiner, waleczne bliźnięta Donna i Donovan McBride oraz bystra i pewna siebie Gwen – bez wahania dołączają do Colina, by zaprzeczyć prawom rzeczywistości i sprowadzić do naszego świata istotę, której istnienie wydaje się niemożliwe.

O objętości czasu I
Solvej Balle
Wydawnictwo Poznańskie

Wyobraź sobie, że czas się zatrzymał. Co robisz?

Tara Selter wpadła w pętlę czasu: pewnego ranka odkryła, że dni przestały biec. Codziennie budzi się i wciąż jest osiemnasty listopada. Jest ta sama pogoda, o tej samej porze pada deszcz, spotykani ludzie robią to samo. Tylko Tara pamięta poprzednie dni; jej mąż Thomas raz po raz zaczyna swój osiemnasty listopada od nowa, nie pamięta ani jej powrotu do domu, ani ich rozmów. Z dnia na dzień przepaść między nimi rośnie: ona gromadzi zapętlone wspomnienia, on stoi w miejscu. Powoli Tara uczy się żyć w szczelinach czasu – porusza się po domu jak cień, by Thomas jej nie usłyszał, liczy dni, prowadzi dziennik. Co musi zrobić, aby uwolnić się z pętli?

Pierwszy tom cyklu, który stał się międzynarodową sensacją – prawa do jego wydania kupiły 33 kraje. Zachwycająca powieść nominowana do Międzynarodowej Nagrody Bookera, okrzyknięta najlepszą książką roku przez „New Yorkera" i zdobywczyni Literackiej Nagrody Nordyckiej. Lektura tej książki sprawi, że czas stanie w miejscu, a ty nawet tego nie zauważysz.

A co, jeśli czas nagle się zawiesi? Czy teraźniejszość może stać się nieskończonością? Balle, przyglądając się takiemu scenariuszowi wypadków, pochyla się nad kwestiami samotności, bliskości, przemijania i rutyny.

Michał Nogaś

KINO MOK Zawiercie

11.09 Piątek
16:30 DZIEŃ DZIECKA KSIĘDZA JANA KACZKOWSKIEGO
17:00 100 DNI: MISJA ZEUS
18:15 100 DNI : MISJA ZEUS
19:00 SPA WEEKEND
20:15 TOTALNA MAGIA 2

12.09 Sobota
12:00 DZIEŃ DZIECKA KSIĘDZA JANA KACZKOWSKIEGO
14:00 100 DNI : MISJA ZEUS
16:00 TOTALNA MAGIA 2
18:30 100 DNI : MISJA ZEUS
20:30 SPA WEEKEND
13.09 Niedziela
16:30 DZIEŃ DZIECKA KSIĘDZA JANA KACZKOWSKIEGO
17:00 100 DNI: MISJA ZEUS
18:15 100 DNI : MISJA ZEUS
19:00 SPA WEEKEND
20:15 TOTALNA MAGIA 2
14.09 Poniedziałek
16:30 DZIEŃ DZIECKA KSIĘDZA JANA KACZKOWSKIEGO
17:00 100 DNI: MISJA ZEUS
18:15 100 DNI: MISJA ZEUS
19:00 SPA WEEKEND
20:15 TOTALNA MAGIA 2 (SW) BILET
15.09 Wtorek
16:30 DZIEŃ DZIECKA KSIĘDZA JANA KACZKOWSKIEGO T
17:00 100 DNI: MISJA ZEUS
18:15 100 DNI: MISJA ZEUS T
19:00 SPA WEEKEND
20:15 TOTALNA MAGIA 2
16.09 Środa
12:00 DZIEŃ DZIECKA KSIĘDZA JANA KACZKOWSKIEGO
14:00 100 DNI: MISJA ZEUS
16:00 100 DNI: MISJA ZEUS
18:00 SPA WEEKEND
20:15 TOTALNA MAGIA 2
17.09 Czwartek
16:30 DZIEŃ DZIECKA KSIĘDZA JANA KACZKOWSKIEGO
17:00 100 DNI: MISJA ZEUS
18:15 100 DNI: MISJA ZEUS
19:00 SPA WEEKEND
20:15 TOTALNA MAGIA 2
18.09 Piątek
16:00 TEDI I MAGICZNA LAMPA
16:15 100 DNI: MISJA ZEUS
18:00 100 DNI: MISJA ZEUS
18:15 TEDI I MAGICZNA LAMPA
20:00 RESIDENT EVIL
20:15 TOTALNA MAGIA 2
19.09 Sobota
10:00 TEDI I MAGICZNA LAMPA
12:00 TEDI I MAGICZNA LAMPA
14:00 100 DNI: MISJA ZEUS
16:00 100 DNI: MISJA ZEUS
18:00 TOTALNA MAGIA 2
20:30 RESIDENT EVIL
20.09 Niedziela
11:00 TEDI I MAGICZNA LAMPA
11:05 FOLWARK ZWIERZĘCY
13:05 TEDI I MAGICZNA LAMPA
13:05 FOLWARK ZWIERZĘCY
15:00 TEDI I MAGICZNA LAMPA
15:05 100 DNI: MISJA ZEUS
17:00 100 DNI: MISJA ZEUS
17:05 KRAJOBRAZ PO BITWIE
19:00 RESIDENT EVIL
19:15 TOTALNA MAGIA 2
21.09 Poniedziałek
10:00 TEDI I MAGICZNA LAMPA
12:00 TEDI I MAGICZNA LAMPA
14:00 FOLWARK ZWIERZĘCY
16:00 100 DNI: MISJA ZEUS
18:00 RESIDENT EVIL
20:00 TOTALNA MAGIA 2

Panu Robertowi Pawlikowi

dyrektorowi Poradni Psychologiczno-Pedagogicznej

w Myszkowie

oraz całemu Zespołowi Poradni

wyrazy podziękowania za troskę i serce okazywane w trudnych chwilach naszej

Babci ZDZISŁAWIE GÓRA

składają wnuki i rodzina

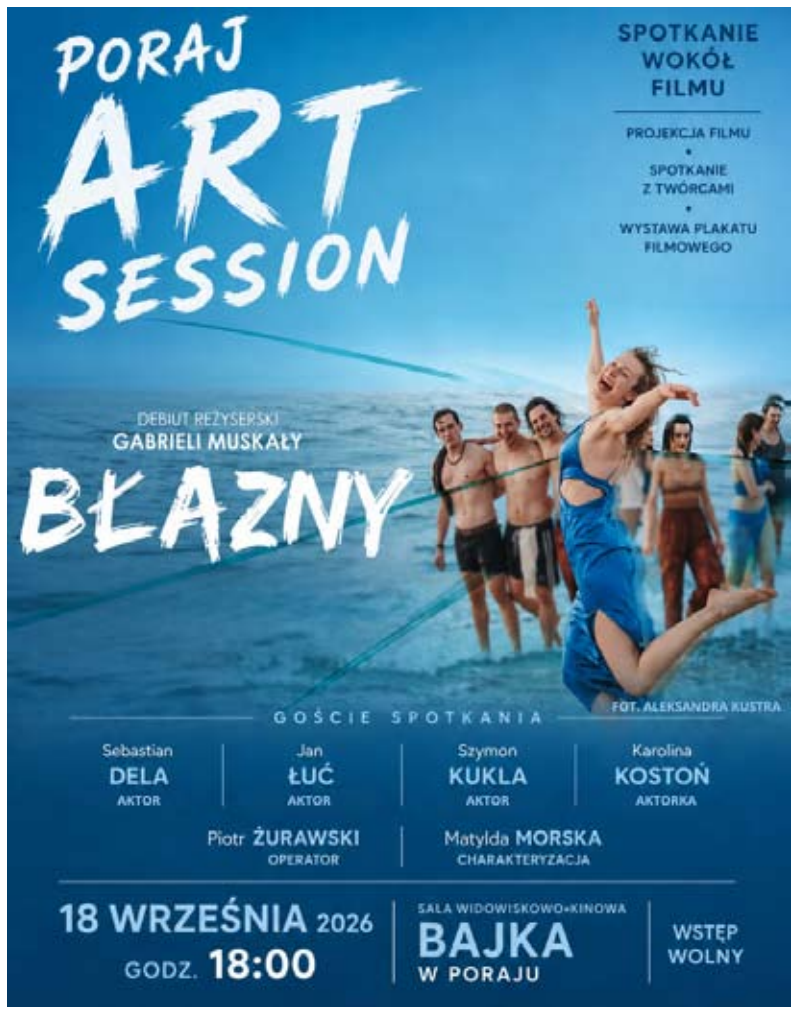

eprasa.pl 9ed2467296

Piłka nożna, III liga śląska Częstochowa-Lubliniec, grupa 2

PORAŻKI KS-U I WARTY Z DRUŻYNAMI Z CZĘSTOCHOWY

(Powiat myszkowski) W pierwszym tygodniu września drużyny z III ligi śląskiej rozegrały spotkania czwartej i piątej kolejki. W środę 2 września KS Myszków wygrał na wyjedzie z LKS-em Spartą Lubliniec 4:0, a Warta Poraj przegrała u siebie z LKS-em Jednością Boronów 4:3. Obie drużyny z powiatu myszkowskiego grające w tej klasie mecze piątej kolejki rozegrały w sobotę 5 września. KS Myszków przegrał wtedy na wyjeździe z KS-em Stradom Częstochowa 2:0, a KS Warta Poraj również przegrał wyjazdowy mecz z Skrą Częstochowa Amator Golce 8:0.

W pierwszym tygodniu września drużyny z III ligi śląskiej rozegrały spotkania czwartej i piątej kolejki. W środę 2 września KS Myszków wygrał na wyjedzie z LKS-em Spartą Lubliniec 4:0. Dwa trafienie dla Myszkowa w tym meczu zaliczył Piotr Andrzejewski strzelając w 42 i 54 minucie. A po jednym golu w drugiej połowie zdobyli Jakub Jawura oraz Oliwer Stawicki.

Warta Poraj przegrała u siebie z LKS-em Jednością Boronów 4:3. Bramki dla Warty zdobyli Jakub Basiński w 48 i 78 minucie oraz Artur Lenartowski w 87 minucie. A dla gości strzelali Dariusz Bryś w 4 minucie, Brian Oleksik w 19 minucie oraz dwukrotnie Kacper Frania w 25 i 55 minucie.

Obie drużyny z powiatu myszkowskiego grające w tej klasie mecze piątej kolejki rozegrały w sobotę 5 września. KS Myszków przegrał wtedy na wyjeździe z KS-em Stradom Częstochowa 2:0. Bramki dla gospodarzy zdobyli Mateusz Węgier w doliczonym czasie pierwszej połowy oraz Adrian Kudryś w 59 minucie.

A KS Warta Poraj również przegrał wyjazdowy mecz z Skrą Częstochowa Amator Golce 8:0. Już do przerwy Warta przegrywała 5:0 po trafieniach Borysa Cyzowskiego w 13 minucie, Aleksa Radła w 17 minucie, Mateusza Figzała w 19 minucie, Dawida Niedbały w 24 minucie oraz Marcela Przygodzkiego w doliczonym czasie pierwszej połowy. W drugiej połowie dwie bramki dołożył jeszcze Mykhailo Kozynenko, a jedną bramkę zdobył w ostatniej minucie Piotr Bajor.

W najbliższy weekend drużyny z powiatu myszkowskiego grające w III lidze śląskiej grupie 2 rozegrają mecze w ramach szóstej kolejki. W piątek 11 września o godzinie 19:00 KS Myszków zagra na wyjeździe z Zalchem Znicz Kłobuck. A w sobotę 12 września o godzinie 11:00 KS Warta Poraj podejmie na własnym boisku GLKS LOT Konopiska.

***

LKS Sparta Lubliniec - KS Myszków 0:4 (0:1)

Bramki: Piotr Andrzejewski (42', 54'), Jakub Jawura (55'), Oliwer Stawicki (88').

Żółte kartki: Grzegorz Maćkowiak - Piotr Andrzejewski.

Składy:

LKS Sparta Lubliniec: Marcel Gołąbek - Bartosz Breguła, Jakub Despet, Franciszek Kraska (58' Grzegorz Maćkowiak), Jakub Przybyła, Dawid Rek (58' Maksymilian Lubosz), Szymon Sowa (79' Bartłomiej Gambka), Mikołaj Teperski, Marcel Kubat (46' Bartosz Dąbek), Mateusz Mielczarek, Oliwier Ochman (58' Tobiasz Gadecki). **Trener:** Szymon Kokot.

KS Myszków: Kamil Lech - Jakub Jawura, Jakub Świeboda, Hubert Cacoń, Kacper Niedzielski (75' Bartosz Nowak), Igor Sychowicz, Dawid Szkudlarek (87' Przemysław Frączek), Piotr Nowakowski, Bartłomiej Mazanek (90' Kacper Mikrut), Bartosz Marędowski, Piotr Andrzejewski (83' Oliwer Stawicki). **Trener:** Tomasz Zdanowski.

***

KS Stradom Częstochowa - KS Myszków 2:0 (1:0)

Bramki: Mateusz Węgier (45' +1'), Adrian Kudryś (59').

Żółte kartki: Mateusz Węgier - Jakub Jawura.

Składy:

KS Stradom Częstochowa: Maciej Janta - Dawid Gierczak (70' Szymon Chwiejda), Maciej Niezabitowski, Oskar Krupa (75' Jeremiasz Grzyb), Mateusz Węgier (75' Radosław Król), Cyprian Ligorowski, Krzysztof Wnuk, Maciej Wolski (86' Borys Dawidowski), Adrian Kudryś, Marcin Tarnowski, Mateusz Kozłowski. **Trener:** Wojciech Turek.

KS Myszków: Kamil Lech - Hubert Cacoń, Jakub Jawura, Kacper Niedzielski (70' Bartosz Nowak), Piotr Nowakowski, Igor Sychowicz, Dawid Szkudlarek, Jakub Świeboda (86' Kacper Mikrut), Bartosz Marędowski, Bartłomiej Mazanek (70' Oliwer Stawicki), Piotr Andrzejewski. **Trener:** Tomasz Zdanowski.

***

KS Warta Poraj - LKS Jedność Boronów 3:4 (0:3)

Bramki: Jakub Basiński (48', 78'), Artur Lenartowski (87') - Dariusz Bryś (4'), Brian Oleksik (19'), Kacper Frania (25', 55').

Żółte kartki: Paweł Kowalczyk - Mirosław Korus, Szymon Ślęzok, Brian Oleksik.

Składy:

KS Warta Poraj: Stanisław Misiewicz - Mateusz Jabłko, Paweł Kowalczyk, Patryk Skoczyński (72' Antoni Popiołek), Dawid Szecówka (57' Franciszek Popiołek), Marcin Czerwiński, Artur Lenartowski, Daniel Lisowski, Aleksander Górecki (55' Rafał Psonka), Jakub Basiński (90' +8' Paweł Wróblewski), Rafał Czerwiński. **Trener:** Rafał Psonka.

LKS Jedność Boronów: Wojciech Dubas (88' Piotr Sier) - Karol Ślęzok, Jakub Hewig, Kamil Cuglewski, Przemysław Bralich, Marcin Bąk (71' Mariusz Kucharczyk), Brian Oleksik, Dariusz Bryś (46' Szymon Ślęzok, 83' Arnold Gadecki), Kamil Kłosek, Dominik Gembała, Kacper Frania (90' Aleksander Kulik). **Trener:** Arnold Gadecki.

***

Skra Częstochowa Amator Golce - KS Warta Poraj 8:0 (5:0)

Bramki: Borys Cyzowski (13'), Aleks Radło (17'), Mateusz Figzał (19'), Dawid Niedbała (24'), Marcel Przygodzki (45' +1'), Mykhailo Kozynenko (49', 60'), Piotr Bajor (90').

Żółte kartki: nikt nie został ukarany kartką.

Składy:

Skra Częstochowa Amator Golce: Kirilo Didenko - Filip Goniwiecha, Patryk Kemuś (46' Mykhailo Kozynenko), Ernest Kielan (75' Tymon Radomski), Oleksander Kuliak (46' Dominik Filipek), Dawid Niedbała, Marcel Przygodzki (62' Jan Urbański), Aleks Radło, Igor Siuda (75' Oktawian Dędek), Borys Cyzowski (62' Piotr Bajor), Mateusz Figzał (46' Kacper Garczarek). **Trener: T**omasz Szymczak.

KS Warta Poraj: Emil Widawski - Adrian Kowalski (82' Piotr Cesarz), Rafał Psonka, Artur Lenartowski, Daniel Lisowski, Paweł Wróblewski (5' Nikodem Maszczyk), Mateusz Jabłko, Franciszek Popiołek (68' Karol Skulimowski), Patryk Skoczyński, Dawid Szecówka, Rafał Czerwiński (46' Antoni Popiołek). **Trener:** Rafał Psonka.

Wyniki par czwartej kolejki w III lidze śląskiej Częstochowa-Lubliniec, grupa 2:

MGLKS Liswarta II Krzepice - GLKS Lot Konopiska 4:3

KS Unia Kalety - Skra Częstochowa Amator Golce 1:1

KS Warta Poraj - LKS Jedność Boronów 3:4

LKS Sparta Lubliniec - KS Myszków 0:4

KS Stradom Częstochowa - LKS Lotnik Kościelec 2:2

KS Płomień w Lgocie Małej - KS Panki

LKS Promień Glinica - LKS Kamienica Polska **3:1**

Zalchem Znicz Kłobuck - LKS Warta Kamieńskie Młyny 1:0

Wyniki par piątej kolejki w III lidze śląskiej Częstochowa-Lubliniec, grupa 2:

KS Panki - LKS Promień Glinica 1:1

LKS Lotnik Kościelec - Zalchem Znicz Kłobuck 2:2

KS Stradom Częstochowa - KS Myszków 2:0

Skra Częstochowa Amator Golce - KS Warta Poraj 8:0

GLKS Lot Konopiska - KS Unia Kalety 1:7

MGLKS Liswarta II Krzepice - LKS Kamienica Polska 2:2

LKS Warta Kamieńskie Młyny - KS Płomień w Lgocie Małej **5:2**

LKS Jedność Boronów - LKS Sparta Lubliniec 2:2

Aktualna tabela w III lidze śląskiej Częstochowa-Lubliniec, grupa 2:

1. Skra Częstochowa Amator Golce 5 - 13 - 23:7
2. Zalchem Znicz Kłobuck 5 - 11 - 16:6
3. LKS Jedność Boronów 5 - 10 - 14:10
4. LKS Warta Kamieńskie Młyny 5 - 9 - 14:9
5. KS Myszków 5 - 9 - 9:7
6. LKS Promień Glinica 5 - 8 - 10:13
7. KS Unia Kalety 5 - 7 - 12:7
8. LKS Kamienica Polska 5 - 7 - 11:10
9. KS Stradom Częstochowa 5 - 7 - 9:13
10. KS Płomień W Lgocie Małej 4 - 6 - 14:10
11. KS Warta Poraj 5 - 6 - 10:17
12. LKS Lotnik Kościelec 5 - 5 - 8:10
13. LKS Sparta Lubliniec 5 - 5 - 7:11
14. MGLKS Liswarta II Krzepice 5 - 4 - 8:13
15. KS Panki 4 - 2 - 6:12
16. GLKS LOT Konopiska 5 - 0 - 8:24

Zestawy par szóstej kolejki w III lidze śląskiej Częstochowa-Lubliniec, grupa 2:

Zalchem Znicz Kłobuck - KS Myszków (11 września, godzina 19:00)

KS Warta Poraj - GLKS LOT Konopiska (12 września, godzina 11:00)

KS Stradom Częstochowa - LKS Jedność Boronów

LKS Sparta Lubliniec - Skra Częstochowa Amator Golce

LKS Promień Glinica - LKS Warta Kamieńskie Młyny

LKS Kamienica Polska - KS Panki

MGLKS Liswarta II Krzepice - KS Unia Kalety

KS Płomień w Lgocie Małej - LKS Lotnik Kościelec (**tu**), foto: profil na FB KS Stradom Częstochowa

reklama

eprasa.pl 9ed2467296