GAZETA wyborcza
wyborcza.pl
NIE MA WOLNOŚCI BEZ SOLIDARNOŚCI

Czwartek, 18 grudnia 2025 | Redaktor prowadzący Marcin Stelmasiak | Cena gazety 7,99 zł (w tym 8% VAT) | nr 293.11090, 1

Nakład 37 tys. + 317 tys. prenumerat cyfrowych

Temat dnia

## Wenezuela dozna szoku

Prezydent USA Donald Trump poinformował, że Stany Zjednoczone zablokują porty Wenezueli dla objętych sankcjami tankowców przewożących ropę. Nie będą one miały możliwości ani wpłynięcia do portów, ani ich opuszczenia.

▶ 4-5

Świat

## W obronie dzieci

Nieletni, którym grozi krzywda, nie wyjadą z kraju – zdecydowały władze Norwegii. Nowelizację zainspirowały losy dzieci wysyłanych do Afryki, ale może ona utrudnić wyjazdy także Polakom, którzy w obawie przed interwencjami służb uciekają z kraju.

▶ 8

Sport

## Chce sięgnąć gwiazd

FOT. REUTERS/STEFAN WERMUTH

W ciągu jednego weekendu 41-letnia alpejka Lindsey Vonn przestała być „babą z brodą" w (alpejskim) cyrku, a stała się poważną kandydatką do złota na igrzyskach Mediolan – Cortina.

▶ 24

Wydaje Wyborcza Sp. z o. o.
nr indeksu 348198

ISSN 0860-908X
9 770860 908143 51>

1 RP

FOT. SŁAWOMIR KAMIŃSKI / AGENCJA WYBORCZA.PL

Prokuratura

## OSKARŻONY ANTONI M.

**Prokuratura Krajowa skierowała do Sądu Okręgowego w Warszawie akt oskarżenia przeciwko Antoniemu Macierewiczowi.**

**Poseł PiS i były minister obrony jest oskarżony o to, że będąc przewodniczącym tzw. podkomisji smoleńskiej, ujawnił informacje niejawne dotyczące okoliczności katastrofy prezydenckiego tupolewa. Macierewiczowi grozi pięć lat więzienia.**

▶ 6

Polityka

# W PiS zgrzyta coraz głośniej

Mnożą się ciosy, podobnie jak teorie, o co w tym wszystkim chodzi. **Czy Mateusz Morawiecki szykuje się do wyjścia z PiS?**

**Agata Kondzińska**

Najnowsza odsłona wojny frakcji w Prawie i Sprawiedliwości to dwa świąteczne spotkania. To wspólne na zaproszenie prezesa Jarosława Kaczyńskiego w siedzibie partii, drugie – tuż po pierwszym, ale na zaproszenie Mateusza Morawieckiego – w biurze europosłów PiS.

### Dwa spotkania, trzy zdjęcia

Dwa były też zdjęcia z wydarzeń. Na oficjalnym profilu PiS pojawiła się fotografia z Nowogrodzkiej – pozowali wszyscy goście, podpis brzmi: „Wspólnie. Konsekwentnie. Do końca. Niech żyje Polska".

Drugie, ze skromniejszą reprezentacją, pojawiło się na profilu zwolenniczki Morawieckiego, posłanki PiS Olgi Semeniuk-Patkowskiej. Tu podpis brzmi: „Rozmowy o przyszłości Polski w świątecznym klimacie".

Ale wieczór przyniósł jeszcze jedną fotografię. Tę wrzucił zwolennik byłego szefa rządu, europoseł PiS Waldemar Buda. Na zdjęciu widać Morawieckiego z biało-czerwoną chorągiewką, wypełnia sobą pierwszy plan, a w oddali pozują ludzie w zimowych ubraniach na tle padającego śniegu. I podpis: „Prawie setka posłów, świąteczny nastrój, rozmowy o Polsce w przyjacielskiej atmosferze. Polityka to szacunek i partnerstwo".

*Tego, że napięcia w opozycyjnym PiS są spore, nie kryje już nawet Jarosław Kaczyński*

W rzeczywistości gości było mniej. – 58, czyli jedna trzecia klubu PiS – jak policzył stronnik Morawieckiego. – Spotkanie nie jest pionierskie; jeszcze gdy Morawiecki był premierem, organizował takie nasiadówy w willi przy Parkowej i zapraszał ministrów, wiceministrów, którzy mu sprzyjali.

Ale w czasie partyjnych napięć nawet znane już z przeszłości gesty stają się symbolem. Tak jak symboliczna była nieobecność Morawieckiego na ostatniej naradzie ścisłych władz PiS.

### „Maślarze" problemem Morawieckiego

Były premier wybrał spotkanie na Podkarpaciu. Z Danielem Obajtkiem i Beatą Szydło krytykował rząd Donalda Tuska i apelował o jedność na prawicy. Kaczyński czekał wtedy na niego w Warszawie. Stronnicy przekonują, że to nie przeciwko liderowi PiS wystąpił Morawiecki. – Chodzi o to, by taki Patryk Jaki nie skakał po pagonach premiera – mówi rozmówca X.

Polityk Y: – To nie jest wrogi akt wobec prezesa, a wyłącznie wobec „maślarzy". Mamy się bać Sasina, Jakiego i Bocheńskiego?

„Maślarze" to Tobiasz Bocheński, Jacek Sasin, Patryk Jaki i Przemysław Czarnek. Chociaż niektórzy mówią, że Czarnek to wcale nie taki oczywisty „maślarz". Na pewno gra na siebie, ale którą stronę wybierze w godzinie próby, już nie jest takie jasne.

Tego, że napięcia w opozycyjnym PiS są spore, nie kryje już nawet Jarosław Kaczyński.

▶ 7

eprasa.pl 9eed2ddbfe

Arkadiusz Gruszczyński

# Największy kryzys Kościoła w Polsce

Konferencja Episkopatu Polski i Instytut Statystyki Kościoła Katolickiego co roku prezentują „Annuarium Statisticum Ecclesiae in Polonia", czyli kościelny rocznik statystyczny. Dane są zbierane we wszystkich parafiach w kraju, są więc precyzyjne i pokazują, w jakim momencie znajduje się obecnie Kościół w Polsce.

Z najnowszych danych wynika, że wierni rzadziej zawierali śluby przed ołtarzem (spadek o 11 punktów proc. w ciągu roku) i chrzcili dzieci (spadek o 7 punktów proc.). Największy spadek odnotowano w liczbie bierzmowań – aż o 27 punktów proc. Najprawdopodobniej w przyszłym roku liczba małżeństw zawieranych w urzędach stanu cywilnego będzie wyższa niż tych błogosławionych przez księży. W 2024 r. w urzędach pobrało się 49 proc. par. 10 lat temu było ich 29 proc.

Jeszcze ciekawiej robi się, jeśli chodzi o odsetek dzieci uczęszczających na lekcje religii, który wynosi obecnie 75,6 proc, co oznacza spadek o ponad 3 punkty proc.

**W ciągu roku drastycznie spadła liczba małżeństw zawieranych w Kościele katolickim w Polsce, księży jest najmniej w historii. Kościół przechodzi największy kryzys od lat**

Idźmy dalej: w latach 2018-24 o połowę spadła liczba kleryków w polskich seminariach. W tym czasie dziennikarze ujawnili szereg skandali pedofilskich z udziałem księży, papież Franciszek odwołał 13 biskupów kryjących księży pedofilów, opinia publiczna poznała szczegóły finansowania Kościoła w czasach rządów Prawa i Sprawiedliwości. Episkopat nie reagował mocno na te wydarzenia i do dzisiaj nie powstała kościelna komisja badająca wszystkie przypadki pedofilii po 1945 r.

Przedstawiciele Kościoła uważają, że praktyki religijne utrzymują się na stabilnym poziomie. Faktycznie, o pół punktu procentowego wzrosła liczba wiernych uczęszczających na niedzielne msze święte oraz przystępujących do Komunii, jednak nadal mówimy odpowiednio o 29 i 14 proc. Dla porównania: 10 lat temu 39 proc. wiernych regularnie chodziło na niedzielne nabożeństwa. Kościół pociesza się tym, że blisko połowa uczestników mszy przystępuje do Komunii.

Z łatwością można powiedzieć, że Kościół jest sam sobie winien, jednak to tylko część prawdy. Bez skandali pedofilskich i romansu episkopatu z politykami prawicy Polacy też odeszliby od wiary katolickiej. Bo takie są prawa laicyzacji: kiedy społeczeństwo się bogaci i edukuje, zrywa z instytucjonalną religią. Kryzys dotyczy również diecezji, których pasterze są kościelnymi liberałami. Pytanie brzmi więc inaczej: czy Kościół katolicki w Polsce jest w stanie postawić na jakość, skoro ilość przestała się liczyć? Nadal w to wątpię.

*Realna oferta dla Polaków i ciężka praca tysięcy działaczy PiS przyniosła zwycięstwo partii, a naszemu krajowi bezprecedensowy, historyczny skok cywilizacyjny, o którym z uznaniem mówi dziś cały świat*

MATEUSZ MORAWIECKI
na X

USA

## To Halloween czy Boże Narodzenie?

FOT. PAP/EPA/ERIK S. LESSER

Grupa szkieletów przebranych za Świętych Mikołajów na wystawie plenerowej w Atlancie w stanie Georgia. Wielu mieszkańców Atlanty zmienia w ten sposób swoje halloweenowe dekoracje na bożonarodzeniowe.

**Więcej zdjęć i niezwykłych galerii na Wyborcza.pl/zdjecia**

Tania ropa

**55,3**

DOLARA

**Tyle płacono za baryłkę amerykańskiej ropy naftowej WTI na koniec wtorkowej sesji giełdy w Nowym Jorku. To cena najniższa od lutego 2021 r.**

▶ **Wyborcza.biz**

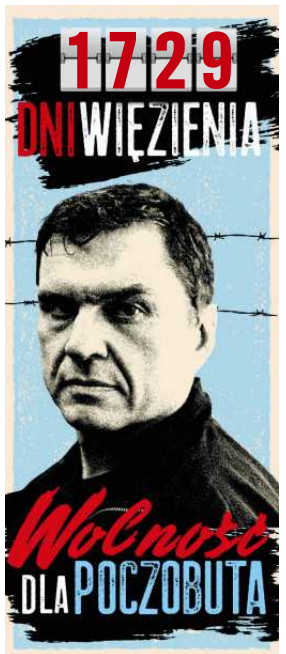


Osman Bukari

## Rekordowy transfer w polskiej ekstraklasie

Osman Bukari z Ghany zostanie nowym piłkarzem Widzewa. Klub zapłaci za niego aż 5 milionów euro. To rekord piłkarskiej ekstraklasy w Polsce.

27-letni skrzydłowy od 2024 roku grał w amerykańskiej Major League Soccer w barwach Austin FC. W ostatnim sezonie wystąpił w 39 meczach, w których strzelił pięć goli i zaliczył sześć asyst. Za wielką wodę trafił z serbskiej Crveny Zvezdy Belgrad, gdzie był gwiazdą. Zdobywał dużo bramek, trafiał m.in. w Lidze Mistrzów, gdzie pokonał bramkarza Manchesteru City.

Strzelił też dla reprezentacji Ghany na ostatnim mundialu w Katarze. Pokonał bramkarza Portugalii. Po zdobytej bramce wykonał „cieszynkę", która jest znakiem firmowym Cristiano Ronaldo. Zirytował tym zresztą słynnego Portugalczyka.

Teraz Ghańczyk wraca do Europy. Za 5 milionów euro kupuje go Widzew. Transfer długo trzymany był w tajemnicy. Łódzki klub sprowadził go do Polski i wysłał na specjalistyczne badania przed podpisaniem kontraktu w innym mieście i pod zmienionym nazwiskiem. Chociaż i tak na ostatniej prostej jego nazwisko wypłynęło do mediów. Lada moment Widzew ma ogłosić transfer. I pracować nad kolejnymi.

FOT. BRACE HEMMELGARN/USSF/GETTY IMAGES

Drużyna z Łodzi po jesieni jest na dole tabeli, ale ambicje jej właściciela, Roberta Dobrzyckiego, są ogromne. To miliarder, jeden z najbogatszych Polaków, prezes i współwłaściciel firmy Panattoni w Europie, Indiach i na Bliskim Wschodzie. Widzew przejął w marcu. Jak twierdzi, kibicuje mu od wielu lat i chce z niego uczynić mocny europejski klub.

W letnim oknie transferowym Dobrzycki wydał ponad 7 milionów euro, bijąc rekordy transferowe klubu. Po najdroższego dotąd w historii Widzewa piłkarza – Andiego Zeqiriego – poleciał osobiście prywatnym odrzutowcem. Za Szwajcara zapłacił 2 miliony euro.

Za Bukariego teraz wyłoży aż 5 milionów, co będzie rekordem transferowym polskiej ekstraklasy. Dotychczas najwięcej – 3 miliony euro – zapłaciła Legia Warszawa za Duńczyka Miletę Rajovicia. Za Rubena Vinagre klub z Warszawy zapłacił 2,5 miliona euro, tyle samo wydał Lech Poznań za Yannicka Agnero.

**Bartłomiej Derdzikowski**

1 RP

eprasa.pl 9eed2ddbfe

Kraj/34411972



eprasa.pl 9eed2ddbfe

Geopolityka

# Donald Trump: Wenezue

• **Prezydent USA Donald Trump**
FOT. REUTERS / EVELYN HOCKSTEIN

**Prezydent USA Donald Trump poinformował, że Stany Zjednoczone zablokują porty Wenezueli dla objętych sankcjami tankowców przewożących ropę.** Nie będą one miały możliwości ani wpłynięcia do portów, ani ich opuszczenia.

**Wiktoria Bieliaszyn**

We wpisie opublikowanym we wtorek wieczorem w serwisie Truth Social Trump napisał, że władze Wenezueli zostały przez Amerykanów wpisane na listę zagranicznych organizacji terrorystycznych. „Nielegalny reżim Maduro wykorzystuje ropę ze skradzionych złóż do finansowania własnych działań, terroryzmu narkotykowego, handlu ludźmi, morderstw i porwań” – stwierdził prezydent USA.

### Trump: Władze Wenezueli doznają szoku, jakiego jeszcze nigdy nie doświadczyły

Dziennikarze Associated Press odnotowali, że nie jest jasne, co Trump miał na myśli, mówiąc o uznaniu władz Wenezueli za organizację terrorystyczną. Wyjaśniają, że krajom, które administracja USA chce ukarać za finansowanie przemocy, zazwyczaj przyznawany jest status „państw sponsorujących terroryzm”. W tym rejestrze Wenezueli nie ma.

W komunikacie amerykańskiego lidera czytamy, że zarządził „całkowitą blokadę wszystkich tankowców objętych sankcjami, które wpływają do Wenezueli i opuszczają ten kraj”.

Blokada, jak opisuje Trump, będzie realizowana przez „największą flotę, jaką kiedykolwiek zgromadzono w historii Ameryki Południowej”. Trump podkreślił przy tym, że władze Wenezueli doznają „szoku, jakiego jeszcze nigdy nie doświadczyły”.

Z komunikatu amerykańskiego lidera wynika, że ta sytuacja ma trwać, dopóki Stany Zjednoczone nie otrzymają od Wenezueli zwrotu „całej ropy, ziemi i innych aktywów, które wcześniej nam [USA] ukradli”.

Eksperci zauważają, że nie wiadomo, ile tankowców zostanie odciętych od wenezuelskich portów, ponieważ mogą one podlegać różnym sankcjom. W zeszłym tygodniu amerykańskie siły zbrojne na mocy nakazu sądowego zatrzymały tankowiec, który dostarczał wenezuelską ropę na Kubę i do Chin, ale wcześniej był używany do nielegalnego transportu irańskiej ropy. Jasne jest jednak, że blokada ta znacznie zmniejszy dochody Caracas z tytułu sprzedaży ropy.

*Z komunikatu Trumpa wynika, że blokada ma trwać, dopóki Stany Zjednoczone nie otrzymają od Wenezueli zwrotu „całej ropy, ziemi i innych aktywów, które wcześniej nam [USA] ukradli”*

W odpowiedzi na wpis Donalda Trumpa rząd Wenezueli opublikował oświadczenie. Oskarża w nim amerykańskiego prezydenta o „naruszenie prawa międzynarodowego, zasady wolnego handlu i zasady swobodnej żeglugi” poprzez „lekkomyślne i poważne groźby”. W oświadczeniu stwierdzono, że Trump zamierza „w całkowicie irracjonalny sposób” wprowadzić „tak zwaną blokadę morską Wenezueli” w celu przywłaszczenia sobie należących do niej bogactw.

Administracja Trumpa nie uznaje Nicolasa Maduro za prawowitego prezydenta Wenezueli i zarzuca rządowi tego kraju niewystarczającą walkę z handlem narkotykami. Jesienią Stany Zjednoczone wysłały na Karaiby swój najnowocześniejszy lotniskowiec „Gerald Ford” i myśliwce.

### Prywatny odrzutowiec omal nie zderzył się tankowcem USA

Sytuacja na Morzu Karaibskim jest problemem nie tylko dla Wenezueli. W sobotę dziennikarze CNN, powołując się na analizę transmisji radiowych, donosili, że w pobliżu Wenezueli piloci prywatnego odrzu-



eprasa.pl 9eed2ddbfe

Geopolityka

# la dozna szoku

towca ledwo uniknęli kolizji z tankowcem Sił Powietrznych USA. Dzień wcześniej doszło do podobnego incydentu.

Federalna Administracja Lotnictwa wydała w zeszłym miesiącu komunikat, w którym ostrzegała amerykańskie linie lotnicze przed wzmożoną aktywnością wojskową na wszystkich wysokościach w pobliżu Wenezueli. We wtorek powtórzono po raz drugi, że obecna sytuacja „może stanowić potencjalne zagrożenie dla samolotów na wszystkich wysokościach, w tym podczas przelotów, faz przylotów i odlotów oraz lotnisk i samolotów na ziemi".

CNN przypomina, że od września USA przeprowadzają ataki na statki przewożące, według Białego Domu, broń i narkotyki. Dotąd zginęło w nich 95 osób. W poniedziałek, w wyniku kolejnych nalotów na łodzie, na wschodnim Pacyfiku zginęło ośmiu członków załogi.

### Hegseth nie chce udostępnić nagrania z ataku na łódź z 2 września

Nie cichnie także spór wokół ataku z 2 września, podczas którego amerykańskie siły dwukrotnie zaatakowały tę samą łódź. Początkowo twierdziły, że dwaj rozbitkowie, którzy przeżyli, mogli wezwać posiłki, by kontynuować przemyt. Jednak na początku grudnia dowódca adm. Frank Bradley na zamkniętym spotkaniu z kongresmenami przyznał, że rozbitkowie nie mieli przy sobie urządzeń, przez które mogli wezwać pomoc. Niemniej jednak zdecydował o drugim ataku, zakładając, że mogą dopłynąć do bezpiecznego miejsca i dalej zajmować się przemytem narkotyków. Jeden z kongresmenów w rozmowie z CNN nazwał później te wyjaśnienia „szaleństwem".

Podczas tego spotkania kongresmeni obejrzeli również nagranie, na którym rozbitkowie walczą o życie przez 41 minut. Mimo żądań Demokratów i części Republikanów, by zostało udostępnione opinii publicznej, sekretarz wojny Pete Hegseth przekazał, że tak się nie stanie.

„Zgodnie z długoletnią polityką Departamentu Wojny – polityką Departamentu Obrony – oczywiście nie udostępnimy publicznie tajnego, pełnego, nieedytowanego nagrania", cytuje Hegsetha CNN.

Cytowany przez CNN republikański senator Rand Paul przekazał dziennikarzom: – Tak naprawdę nie ma prawnego ani moralnego uzasadnienia dla zabijania nieuzbrojonych osób. [Od Hegsetha] nie słyszałem nic, co mogłoby zaprzeczyć mojemu wcześniejszemu stwierdzeniu, że ci ludzie byli nieuzbrojeni.

*Od września USA przeprowadzają ataki na statki przewożące, według Białego Domu, broń i narkotyki. Dotąd zginęło w nich 95 osób*

28 listopada dziennik „The Washington Post", powołując się na siedem swoich źródeł, ujawnił przebieg operacji z 2 września. Według artykułu elitarna grupa antyterrorystyczna SEAL Team 6 najpierw zniszczyła łódź z 11 osobami na pokładzie pociskiem wystrzelonym z wybrzeży Trynidadu, a po paru minutach, gdy obraz z drona pokazał, że pozostałości wraku uczepiło się dwóch rozbitków, dowódca nakazał kolejne uderzenie, by ich dobić. Miał zrealizować w ten sposób ustny rozkaz sekretarza obrony Pete'a Hegsetha: „Zabić wszystkich".

Hegseth stwierdził wtedy, że informacje dziennika są „sfabrykowane, podżegające i uwłaczające". Analogiczne dementi wystosował rzecznik Pentagonu. ●

Kolejne kraje na „czarnej liście"

## Trump rozszerza zakaz wjazdu do USA

Do listy państw, których obywatele mają zakaz wjazdu do Stanów Zjednoczonych, dopisano siedem nowych. To: Burkina Faso, Laos, Mali, Niger, Sudan Południowy, Sierra Leone i Syria.

Prezydent USA Donald Trump podpisał we wtorek proklamację rozszerzającą o siedem nowych państw listę krajów, których obywatele mają pełny zakaz wjazdu do USA – podała Polska Agencja Prasowa. Kolejnych 15 państw objęto częściowymi restrykcjami, które zależą m.in. od typu wiz.

W pierwszej kategorii znalazła się m.in. Syria – mimo dobrych stosunków nowego syryjskiego prezydenta z Trumpem – zaś w drugiej kategorii znalazła się m.in. Nigeria, którą Trump oskarżał o przyzwolenie na ataki na chrześcijan.

Zmiany wchodzą w życie od 1 stycznia. Powodem restrykcji – jak napisano w uzasadnieniu – są m.in. nieadekwatne bazy danych obywateli tych państw, słabe procedury bezpieczeństwa dotyczące wydawania paszportów, czy odsetek osób pozostających w USA po wygaśnięciu wiz.

„Większość tych krajów (...) wykazuje opłakane niedociągnięcia w zakresie kontroli, weryfikacji i udostępniania informacji. Przynajmniej w jednym kraju brakuje mechanizmów w szpitalach, które zapewniałyby zgłaszanie urodzeń, a powszechna korupcja w połączeniu z ogólnym brakiem weryfikacji i słabą dokumentacją powoduje, że każdy cudzoziemiec jest w stanie uzyskać dowolny dokument cywilny, szczególnie jeśli dana osoba jest skłonna zapłacić lub zatrudnić osobę specjalizującą się w pomaganiu w tego typu oszustwach" – napisano w dokumencie.

Decyzja Trumpa jest częściową realizacją jego obietnicy złożonej po zamachu na żołnierzy Gwardii Narodowej przez uchodźcę z Afganistanu (który był współpracownikiem Stanów Zjednoczonych podczas ich obecności w tym państwie). Trump ogłosił wtedy, że chce całkowicie i na stałe powstrzymać imigrację osób z – jak określił – „Trzeciego Świata".

W rezultacie zmian niemal całkowity zakaz wstępu do USA mają obywatele 19 krajów: Afganistanu, Birmy, Burkina Faso, Czadu, Republiki Konga, Gwinei Równikowej, Erytrei, Haiti, Iranu, Jemenu, Mali, Nigru, Laosu, Libii, Somalii, Sudanu, Sudanu Południowego i Syrii, a także Autonomii Palestyńskiej.

Częściowe restrykcje obejmują Angolę, Antiguę i Barbudę, Benin, Burundi, Dominikę, Gabon, Gambię, Kubę, Malawi, Mauretanię, Nigerię, Tanzanię, Togo, Tonga, Turkmenistan, Wenezuelę, Wybrzeże Kości Słoniowej, Zambię i Zimbabwe. ●

**Emilia Bromber**

OGŁOSZENIE WŁASNE WYDAWCY

Kraj/34392305

**DO 20 GRUDNIA**

**Zamów PRENUMERATĘ TECZKOWĄ „Wyborczej"**
**na styczeń 2026** u swojego sprzedawcy prasy

– Masz pewność, że każde wydanie będzie na Ciebie czekać (zamawiasz gazetę na cały miesiąc z góry)
– Masz niższą cenę niż przy zakupie pojedynczych wydań każdego dnia
– Masz bezpłatny dostęp do wyborcza.pl**
– Masz gwarancję niezmienności cen w okresie realizacji prenumeraty
– Możesz zostać członkiem Klubu Wyborczej i mieć dostęp do archiwum tekstów

***W prezencie książka**
„Prawdziwe zbrodnie"

*Książka do odbioru od 16 stycznia 2026 w punkcie sprzedaży **Aby otrzymać dostęp do Klubowego pakietu prenumeraty Wyborcza.pl oraz do archiwum tekstów „Wyborczej": 1. Skontaktuj się z naszą infolinią, tel. 22 555 54 55 (od poniedziałku do piątku w godz. 8-17). 2. Podaj numer dowodu zakupu prenumeraty teczkowej. ***Cena sugerowana

**CENA PRENUMERATY 199,99 zł*****

1 RP

eprasa.pl 9eed2ddbfe

# Syn Jacka Kurskiego oskarżony o gwałt na dziewięciolatce

**Prokuratura Okręgowa w Toruniu skierowała akt oskarżenia przeciwko Zdzisławowi K.,** synowi byłego prezesa Telewizji Polskiej.

**Paulina Błaszkiewicz, Piotr Głuchowski**

– Skierowaliśmy do Sądu Rejonowego w Kwidzynie akt oskarżenia przeciwko panu Antoniemu Zdzisławowi K. oskarżonemu o czyn z artykułu 197 kodeksu karnego i artykułu 200. Za to przestępstwo grozi od dwóch do 12 lat pozbawienia wolności – mówi „Wyborczej" prokurator Rafał Ruta z Prokuratury Okręgowej w Toruniu.

To właśnie toruńska prokuratura jesienią 2025 roku przesłuchiwała syna Jacka Kurskiego i po przedstawieniu zarzutów i odebraniu wyjaśnień od podejrzanego zastosowała tak zwane środki zapobiegawcze. Wśród nich 30 tys. zł poręczenia majątkowego i dozór policyjny połączony z obowiązkiem informowania o każdym wyjeździe z miasta oraz terminie powrotu.

Zdzisław K. ma zakaz opuszczania kraju i zakaz jakichkolwiek zdalnych kontaktów z pokrzywdzoną. Nie wolno mu się też do niej zbliżać na mniej niż 50 metrów.

• **Jacek Kurski tak komentował sprawę, gdy wróciła do niej prokuratura: Polskim premierem jest świr. Szuka prokuratora, który się zeszmaci i wykona zlecenie polityczne postawienia w tej sprawie zarzutów** FOT. RAFAŁ SZCZEPANKOWSKI / AGENCJA WYBORCZA.PL

### Sprawa umarzana latami

Po przesłuchaniu Zdzisława K. toruńska prokuratura poinformowała, że syn polityka PiS dopuścił się przestępstwa polegającego na zgwałceniu w Gdańsku oraz Danielinie w 2009 roku małoletniej Magdaleny N., która w chwili zdarzenia nie miała ukończonych 15 lat".

Według oskarżycieli wypełniło to znamiona przestępstwa opisanego w artykule 197 kodeksu karnego, który mówi o doprowadzaniu innej osobę do obcowania płciowego „przemocą, groźbą bezprawną, podstępem lub w inny sposób mimo braku jej zgody".

Zdzisław K. nie przyznał się do winy. Prokuratura przedłużyła śledztwo do 23 grudnia. Jednak już 16 grudnia postanowiła skierować akt oskarżenia do sądu. Przypomnijmy, że za rządów Zjednoczonej Prawicy sprawa była umarzana.

Przypomnijmy, że Prokuratura Okręgowa w Gdańsku dekadę temu przejęła sprawę z Warmii, za rządów PiS dwukrotnie ją umorzyła. W 2020 roku „Wyborcza" opisała skandal w tekście „Koszmar Magdy w leśniczówce". Wtedy poszkodowana złożyła kolejne zawiadomienie. Wtedy śledczy znów schowali je szuflady, bo „śledztwo już się odbyło". Wewnętrzne dochodzenie gdańskiej Prokuratury Regionalnej, które ruszyło po zmianie władzy w 2023 roku, wykazało, że zarówno wcześniejsze umorzenia, jak i odmowa podjęcia sprawy na nowo po reportażu w „Wyborczej", były niezasadne.

### Co działo się w leśniczówce?

Krzywdę dziewczyny nagłośnił Piotr Głuchowski z Żanetą Gotowalską, gdy skontaktował się z nimi ojciec dziewczyny – Lucjan, działacz PiS, który przed 15 laty był asystentem ówczesnego eurodeputowanego Jacka Kurskiego. Z Kurskimi przyjaźnili się również prywatnie. Rodzice Magdy wykupili część należącej w większości do rodziców Zdzisława leśniczówki w miejscowości Danielino w powiecie sztumskim.

W ciągu trzech kolejnych wakacji (2009-2012) mała Magda i dorosły już Zdzisław spędzali wieczory na poddaszu. Wypoczywający na parterze rodzice obojga sądzili, że dzieci grają w planszówki. Nastoletnia Magda nie mając odwagi, by opowiedzieć o gwałtach, zaczęła się kaleczyć. Według późniejszej opinii psychologicznej „zachowania autoagresywne trwały od 2014 do 30 stycznia 2015", gdy rodzice umieścili córkę w szpitalu psychiatrycznym.

Szczegóły dramatu na poddaszu Magda zdradziła dopiero latem 2015 roku podczas terapii. Terapeuci zawiadomili sąd rodzinny w Gdańsku i mamę dziewczyny, która złożyła doniesienie w Prokuraturze Rejonowej Gdańsk-Wrzeszcz. Ta przekazała sprawę – wedle właściwości miejscowej – do Kwidzyna, któremu podlega powiat sztumski. Tamtejsi prokuratorzy oddali ją jako „trudną" trójmiejskiej Prokuraturze Okręgowej.

Przełom nastąpił, gdy PiS oddał władzę. Sprawa trafiła wtedy do Prokuratury Okręgowej w Toruniu.

– W Polsce nie może być świętych krów. Jeśli jest coś naprawdę świętego w Polsce, to są dzieci – oświadczył w 2024 roku premier Donald Tusk. – Zwracam się do pana ministra Adama Bodnara, też jako prokuratora generalnego, o przedstawienie informacji (...) w jaki sposób będziemy dochodzili sprawiedliwości [w kwestii] przemocy seksualnej wobec dziewczynki, która to przemoc trwała latami. I tylko dlatego, że sprawcą był syn prominentnego polityka PiS, prokuratura, zamiast ścigać obwinianego o te czyny, robiła wszystko, by uniknął sprawiedliwości.

– Polskim premierem jest świr – odpowiedział na to Jacek Kurski. – On dyszy sadystyczną żądzą zemsty i niepohamowaną wolą odwetu wobec przeciwników politycznych. Teraz szuka prokuratora, który się zeszmaci i wykona zlecenie polityczne postawienia w tej sprawie zarzutów. ●

# Prokuratura Krajowa: Jest akt oskarżenia przeciwko Antoniemu Macierewiczowi

**Prokuratura Krajowa skierowała do Sądu Okręgowego w Warszawie akt oskarżenia przeciwko Antoniemu Macierewiczowi ws. ujawnienia informacji niejawnych dotyczących okoliczności katastrofy smoleńskiej.**

Byłemu ministrowi obrony narodowej w rządzie Beaty Szydło grozi pięć lat więzienia.

Akt oskarżenia przeciwko Antoniemu Macierewiczowi Prokuratura Krajowa skierowała do do Sądu Okręgowego w Warszawie 14 grudnia.

Chodzi o informacje niejawne o klauzulach „Ściśle tajne", „Tajne", „Poufne" i „Zastrzeżone" z którymi zapoznał się, gdy był przewodniczącym podkomisji smoleńskiej.

„Uzasadnienie aktu oskarżenia jest w całości niejawne" – podkreśla PK. I dodaje, że Macierewicz został przesłuchany w tej sprawie 3 września. Nie przyznał się do winy i odmówił składania wyjaśnień.

Postawienie zarzutów byłemu szefowi MON było możliwe dzięki uchyleniu przez Sejm immunitetu parlamentarzysty. Za uchyleniem immunitetu zagłosowało 5 sierpnia 240 posłów. Przeciw było 190, a dziewięciu wstrzymało się od głosu.

*Macierewicz został oskarżony o ujawnienie informacji niejawnych gdy był przewodniczącym podkomisji smoleńskiej*

Wniosek o możliwość postawienia zarzutów Macierewiczowi złożył na początku lipca Adam Bodnar, ówczesny prokurator generalny.

Najpierw wniosek opatrzony był klauzulą ściśle tajne, ale okazało się, że by posłowie mogli się z nim zapoznać, musi mieć niższą klauzulę jawności. Bodnar przekazał Sejmowi wyciąg z uzasadnienia wniosku o uchylenie immunitetu Macierewiczowi – zanonimizowaną wersję pierwotnego dokumentu.

Zarzuty dla Macierewicza to skutek 41 zawiadomień Ministerstwa Obrony Narodowej w sprawie podkomisji smoleńskiej. Jej działania przez wiele miesięcy analizował specjalny zespół w MON. ● **Karolina Słowik**

• **Więcej wiadomości czytaj na wyborcza.pl**

www.nekrologi.wyborcza.pl/34412592

Z wielkim smutkiem żegnamy zmarłego w dniu 14 grudnia 2025r
w wieku 92 lat

ŚP

*płk dr inż Zenona Sobczyka*

wieloletniego, cenionego wykładowcę akademickiego
w Wojskowej Akademii Technicznej.

Odszedł od nas człowiek skromny, życzliwy i pracowity, o wielkim talencie dydaktycznym.

Pogrążeni w smutku

*Rodzina i bliscy.*

Msza Święta pogrzebowa odbędzie się w dniu 19 grudnia 2025r o godz. 10.30
w kościele p. w. Św. Kazimierza w Pruszkowie,
po której odprowadzimy go na miejsce spoczynku na Cmentarzu Północnym w Warszawie
(godz. 12.30 Brama Główna)

1 RP

eprasa.pl 9eed2ddbfe

# Morawiecki idzie po swoje

**Uwierzył w siebie na tyle, by nie pozwalać Kaczyńskiemu, by ten wycierał nim podłogę, ale nie jest jeszcze na tyle silny, by wychodzić z PiS** – mówi polityk partii Kaczyńskiego.

**Agata Kondzińska**

• **Mateusz Morawiecki uwierzył w siebie na tyle, by nie pozwalać Kaczyńskiemu, by ten wycierał nim podłogę - mówią w PiS**
FOT. DAWID ŻUCHOWICZ / AGENCJA WYBORCZA.PL

Tego, że napięcia w opozycyjnym PiS są spore, nie kryje już nawet Jarosław Kaczyński. Niedawno skomentował publicznie wewnętrzne tarcia w partii. Mówił, że padło kilka niepotrzebnych słów i zapowiedzi kto kim będzie. Odniósł się więc do rozważań przeciwników Mateusza Morawieckiego, że były szef rządu nie powinien już być premierem, jeśli PiS wygrałby wybory za dwa lata.

## Kurski o minach, Kaczyński o nadziei

Kaczyński przyczynę wojny w partii widzi też w wywiadzie, jakiego Morawiecki udzielił dla gazeta.pl. Były premier nie wykluczał w nim powołania ponadpartyjnego rządu. – Był jeden wywiad, który się niektórym nie spodobał, bywał nadinterpretowany, tak mi się przynajmniej wydaje. Mam taką nadzieję – komentował Kaczyński w internetowym wywiadzie. Odniósł się też do nieobecności Morawieckiego na naradzie władz, bo „wolałby, żeby jednak te osoby były obecne".

Ale, gdy Kaczyński mierzył się z pytaniami o spory w partii, na X swoją analizę publikował Jacek Kurski, były szef TVP za rządów PiS. Wzorem środowiska Zbigniewa Ziobry mocno zaatakował Morawieckiego – byłego premiera ganił za unijną politykę. W obszernym wpisie sugerował, że Morawiecki realizuje jakiś plan podszyty strachem, wychodzi poza mandat od PiS, przekracza granice śmieszności. Kurski jednoznacznie zestawił to z wypowiedzeniem posłuszeństwa Kaczyńskiemu. „Morawiecki robi miny, jakby był pod wielkim naciskiem. I jeśli jest szantażowany, to partia powinna Morawieckiego chronić" – radził na X Kurski.

– To wydarzenie niefortunne – skomentował analizę Kurskiego Kaczyński. Dwa dni później Kurski poinformował, że kasuje swoją analizę, bo osiągnął to, co założył: „wzmocnienie przekonania, że podporządkowujemy swoje ambicje dobru obozu patriotycznego, nie chodzimy na rozmowy do fabryk kłamstw o PiS, nie wyrywamy się na premiera bez mandatu środowiska politycznego, nie proponujemy wspólnych rządów w wielkiej koalicji z Tuskiem, nie zapowiadamy abolicji dla rządów bezprawia, nie odcinamy się od kolegów z PiS zaszczuwanych i ściganych przez reżim, lecz ich wspieramy". No i ważna jest hierarchia: „Stawiamy się na zaproszenie PJK, nie dąsamy się i nie urządzamy konkurencyjnych imprez. Tylko wtedy będziemy gotowi do wspólnych zwycięstw dla Polski" – napisał Kurski.

## Morawiecki idzie po swoje

Czy za upominaniem się Morawieckiego o mocną pozycję stoi jakiś konkretny moment?

To mogły być wybory do Parlamentu Europejskiego, gdy ludzie byłego premiera wzięli mandaty z dalszych miejsc. Jedni komentowali, że to zasługa zainwestowanych pieniędzy i skuteczności kampanii w internecie. Inni, że to wyraz sprzeciwu wyborców wobec zgranych twarzy polityków PiS. Jeszcze inni to przekonanie rozciągają na wybory prezydenckie. Tłumaczą, że zwycięstwo Karola Nawrockiego jest dowodem na potrzebę zmiany pokoleniowej w polityce. Mówią o coraz silniejszych młodszych politykach z Konfederacji: Sławomirze Mentzenie i Krzysztofie Bosaku.

Pewne jest, że Morawiecki w PiS idzie po swoje.

– Myślę, że uwierzył w siebie na tyle, by nie pozwalać Kaczyńskiemu, by ten wycierał nim podłogę, ale nie jest jeszcze na tyle silny, by wychodzić z PiS – mówi polityk partii Kaczyńskiego.

Inny polityk uważa, że wyjście z PiS byłoby teraz zbyt ryzykowne, bo utrzymanie zainteresowania wyborców jakąś nową formacją przez dwa lata, jakie zostały do wyborów, może być trudne. – Proszę z tym pytaniem wrócić za rok o tej porze albo chwilę wcześniej jesienią – słyszę od stronnika Morawieckiego.

Jarosław Kaczyński już zapowiedział, że przed końcem roku raz jeszcze zaprosi najbardziej zaufanych, by omówić z nimi sytuację w partii. ●

OGŁOSZENIE WŁASNE WYDAWCY

Kraj/34409602

PAKIET
wyborcza.pl + tokfm
w ofercie benefitu dla Twojej firmy

Subskrypcja Wyborcza + TOK FM
to narzędzie pracy, które
POMAGA PRACOWNIKOM PODEJMOWAĆ
LEPSZE DECYZJE I ROZWIJAĆ KOMPETENCJE
dzięki rzetelnym informacjom,
analizom ekspertów i dostępowi
do wiarygodnych źródeł każdego dnia.

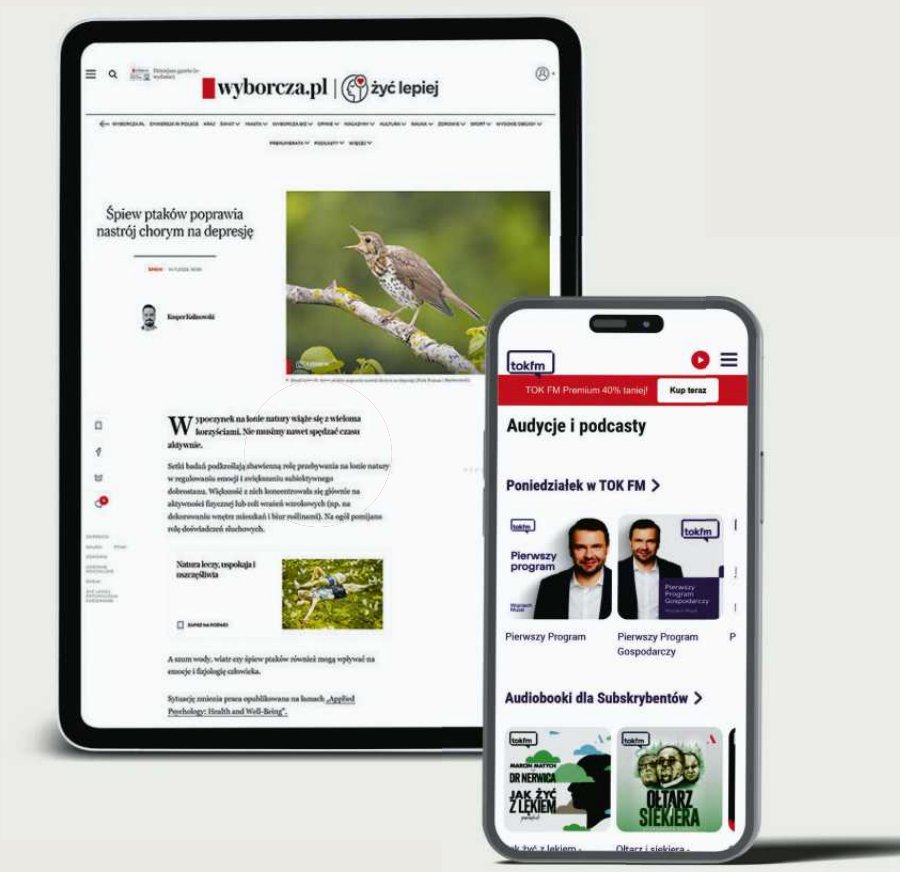


Skontaktuj się z nami: **pomoc@wyborcza.pl**
**tel. (+48) 22 555 54 55, (+48) 519 255 455**
Podaj kod GW2025 i odbierz 30% rabatu

CZYTAJ LUB SŁUCHAJ.
TAK, JAK LUBISZ.
APLIKACJA SERWIS AUDIO

1 RP

eprasa.pl 9eed2ddbfe

# Norwegia. Dzieci, którym grozi krzywda, nie wyjadą z kraju

**Nowelizację zainspirowały losy dzieci wysyłanych do Afryki, ale może ona utrudnić wyjazdy także Polakom, którzy w obawie przed interwencjami służb ochrony dzieci uciekają z kraju.**

**Maciej Czarnecki**

Zmiany do ustawy o opiece nad dziećmi, kodeksu karnego, ustawy paszportowej i ustawy o dowodach osobistych uchwalił we wtorek (16.12) norweski parlament Stortinget. Wejdą w życie, gdy zostaną ostatecznie podpisane przez króla.

Zgodnie z nowelizacją norweskie służby, jeśli uznają, że za granicą dziecku będzie grozić poważna krzywda, będą mogły zakazać mu opuszczenia kraju, by czuwać nad jego dobrem. Kto wywiezie niepełnoletniego z Norwegii pomimo zakazu, narazi się na odpowiedzialność karną. A konkretnie – grzywnę lub więzienie (do 2 lat).

W tej chwili rodzic nie może wywieźć dziecka z kraju, jeśli służby przejęły opiekę nad nim i umieściły np. w rodzinie zastępczej. Dlatego część rodziców uciekała z dziećmi z Norwegii już przy pierwszym kontakcie ze służbami.

Służby ochrony dzieci w Norwegii (Barnevernet) są znacznie bardziej rozbudowane niż w innych krajach. To część skandynawskiego państwa opiekuńczego. Do czynienia z nimi mają wszystkie narodowości w kraju, także Polacy, których według oficjalnych danych mieszka w Norwegii 111 tys.

## Nowe prawo dotknie także Polaków

Tymczasowe zakazy wyjazdu będą wydawać lokalne, quasi-sądowe organy administracyjne z udziałem ekspertów. Zainterweniują, jeśli istnieje bezpośrednie ryzyko, że za granicą dziecko będzie narażone na „nadużycia, poważne niebezpieczeństwo dla jego życia lub zdrowia czy inne poważne zaniedbania". Decyzje będą obowiązywać przez maksymalnie sześć miesięcy (z możliwością przedłużenia).

W nagłych przypadkach decyzję mają wydawać kierownik albo zastępca lokalnej służby ochrony dziecka Barnevernet lub organy ścigania. Barnevernet musi jak najszybciej powiadomić o zakazach policję, a jeśli dziecko jest obywatelem innego państwa, także służby imigracyjne.

Inspiracją do zmiany prawa były głośne przypadki wysyłania norwesko-somalijskich dzieci do szkół koranicznych w Somalii i Kenii. Rodzice tłumaczyli, że stały się one zbyt „zachodnie". W szkołach tych miało dochodzić do maltretowania dzieci, w tym skuwania ich łańcuchami i bicia.

Jesienią zeszłego roku Somalię odwiedziła norweska minister ds. integracji Tonje Brenna. Już wtedy mówiła, że rząd rozważa zakaz takich wyjazdów.

– W Norwegii możemy najłatwiej pomóc tym dzieciom. Kiedy ją opuszczają, norweskim władzom znacznie trudniej jest się z nimi skontaktować, pomóc im wrócić i stanąć w ich obronie. Zależy nam, aby nasze dzieci i młodzież mogły tu żyć dobrze i bezpiecznie – wytłumaczyła publicznemu norweskiemu nadawcy NRK.

• **Protest przed ambasadą Norwegii przeciwko Barnevernetowi. Warszawa, 30 stycznia 2016 r.**
FOT. FRANCISZEK MAZUR / AGENCJA WYBORCZA.PL

Ze śledztwa duńskiej telewizji TV2 Østjylland, którego rezultaty opublikowano przed tygodniem, wynika, że w Somalii nadal istnieją obozy „reedukacji", a nawet są coraz popularniejsze, i jest w nich także duńsko-somalijska młodzież.

Dziennikarze opisują reklamy emitowane w somalijskiej telewizji i na platformach społecznościowych: „Czy twoja córka jest bezwstydna? Czy twój syn walczy z uzależnieniami? Czy dzieci stały się zbyt zachodnie? Jeśli tak, możesz je tanio reedukować (...)".

Rząd zgłosił do Stortingetu projekt ustawy 20 czerwca. Z uzasadnienia i dyskusji parlamentarzystów wynika, że ma on pomóc z walce także z innymi formami krzywdy wywożonych dzieci, np. przymusowymi małżeństwami, zabójstwami honorowymi czy wycinaniem dziewczynkom łechtaczek.

W nowelizacji nie ma żadnych ograniczeń geograficznych czy narodowościowych. Oznacza to, że w przypadku podejrzeń służb o poważne krzywdzenie dzieci, np. bicie czy molestowanie seksualne, przepisy będą dotyczyć także Polaków.

## Ekspertka: Ucieczek jest mniej niż kiedyś

Nowe prawo może utrudnić ucieczki przed dochodzeniami Barnevernetu. Obecnie zdarza się, że polscy rodzice już po pierwszym kontakcie pracowników socjalnych wracają z dziećmi do kraju, obawiając się interwencji norweskich służb.

Dorota Korzeniecka, która od lat udziela porad polskim rodzicom i prowadzi liczącą 5,5 tys. członków grupę na Facebooku „Moje doświadczenia z Barnevernet", opowiada „Wyborczej", że wedle jej wiedzy trzema najczęstszymi powodami ucieczki są:

• strach przed utratą dziecka lub dzieci
• nieznajomość obowiązujących w Norwegii zasad
• chęć zatajenia uchybień wychowawczo-opiekuńczych.

> *Zależy nam, aby nasze dzieci i młodzież mogły tu żyć dobrze i bezpiecznie*
>
> **TONJE BRENNA**
> minister ds. integracji

Gdy pytam jak poważne to historie, odpowiada: – Często zdarzają się sprawy średniego kalibru, które dotyczą problematyki dnia codziennego, na przykład konflikty w rodzinie, konflikty nastolatków z rodzicami.

– Także częstą przyczyną zgłoszeń jest szkoła, która w jakiś sposób nie radzi sobie z uczniem i szuka problemu w rodzinie. [Jeśli rodzina zostaje w Norwegii], często takie sprawy zamykane są szybko – w ciągu trzech miesięcy. Rodzice wtedy otrzymują wskazówki, jak postępować w danych sytuacjach i wsparcie innych instytucji – kontynuuje Korzeniecka.

Pracując nad książką „Dzieci Norwegii. O państwie (nad)opiekuńczym", słyszałem wiele historii o powrotach Polaków do kraju z powodu obaw przez Barnevernetem. Opisałem historię Wioletty, Dawida i ich dzieci, których los zaniepokoił pracowniczki socjalne, bo rodzina mieszkała przez cały rok w hytte – drewnianym domku letniskowym.

– Powiedzieli: przyszliśmy do was bez zapowiedzi, bo jak tylko się pokażemy, wszyscy Polacy uciekają. Zadałam im od razu pytanie: „A co myśmy złego zrobili?". Pokazali pismo ze szkoły, że dzieci mogą być zaniedbane – opowiadała kobieta.

Ostatecznie po pół roku w Polsce rodzina wróciła do Norwegii, by osiedlić się w innym miejscu – w pięćdziesięciotysięcznym mieście Alesund w zachodniej części kraju. Gdy dzieci poszły do nowej szkoły, miejscowa gmina dostała papiery z poprzedniej, ale sprawę udało się szybko wyjaśnić.

Według Korzenieckiej ucieczek i tak jest mniej niż kiedyś, bo ludzie dzielą się doświadczeniami, edukują i trochę mniej się boją. Tabloid „Verdens Gang" wyliczył na podstawie danych zebranych od służb w całym kraju, że w ostatnich trzech latach Norwegię opuściło co najmniej 828 dzieci z różnych krajów, podczas gdy ich rodziny były prześwietlane przez Barnevernet. Nie wiadomo, w ilu z tych przypadków chęć uniknięcia dochodzenia była głównym powodem, ale można założyć, że w części odegrało to pewną rolę.

## Kogo może dotknąć zakaz wyjazdu?

Nowe przepisy mogą utrudnić próby ucieczki, by uniknąć dochodzenia, ale takie próby same w sobie nie mogą być powodem wydania zakazu. Nowelizacja nie przewiduje takiej przesłanki. Natomiast za dochodzeniem może stać bezpośrednie ryzyko, że dziecko będzie narażone na poważne krzywdy, co już jest przesłanką.

Norwegia nie należy do UE, lecz znajduje się w Europejskim Obszarze Gospodarczym, w którym obowiązuje prawo do swobodnego przepływu osób. Tyle że nie jest ono absolutne (czyli dopuszcza ograniczenia). Poprosiliśmy o stanowisko w sprawie zakazów wyjazdu polskie MSZ. Do chwili opublikowania tekstu nie dostaliśmy jeszcze odpowiedzi.

Zasadniczo Barnevernet zajmuje się dziećmi mieszkającymi na stałe w Norwegii. Jednak interwencje w nagłych przypadkach można podjąć także w stosunku do tych, które przebywają w kraju tylko tymczasowo.

To samo będzie dotyczyło zakazów wyjazdu. Będą wydawane w stosunku do mieszkańców Norwegii, natomiast można sobie wyobrazić ekstremalną sytuację, np. pobicie dziecka w miejscu publicznym zakończone interwencją policji, w której służby nagle staną się poważnie zaniepokojone losem dziecka-turysty.

W praktyce przez lata badania kontaktów Polaków z Barnevernetem nie spotkałem się z taką sytuacją. Większość doniesień składają nauczyciele, opiekunowie przedszkolni albo pracownicy instytucji państwowych, co zwykle wymaga dłuższego kontaktu.

Norweskie służby są owiane złą sławą, do czego przyczyniają się czasem jednostronne, sensacyjne i oparte tylko na wersji rodziców relacje w polskich mediach. Dezinformację na ich temat sieje też rosyjska propaganda, chętnie podsycająca napięcia między europejskimi nacjami. W rzeczywistości zdecydowana większość interwencji pracowników socjalnych jest podejmowana w rodzinach, bez zabierania dzieci z domów. Polegają one np. na udzieleniu odpowiednich wskazówek, zapewnieniu kursów, terapii, wsparcia psychologicznego.

Z drugiej strony, w systemie zdarzają się też poważne błędy. Opisywaliśmy w „Dużym Formacie" historię Kasi i Sebastiana, którym Barnevernet tymczasowo zabrał dzieci z powodu podejrzeń przemocy domowej. Dopiero po kilkumiesięcznej batalii prawnej władze przyznały, że podejrzenia te były mało prawdopodobne, zarzuciły pracownikom socjalnym, że nie zadawali dziewczynce krytycznych pytań i zbyt późno przeprowadzili badania lekarskie.

Po serii takich głośnych spraw i fali krytyki ze strony ekspertów Norwegowie znowelizowali prawo, a statystyki pokazują, że Barnevernet zaczął działać ostrożniej. W Polsce, która nie ma wyspecjalizowanych służb ochrony dziecka, według statystyk Fundacji Dajemy Dzieciom Siłę co roku w wyniku krzywdzenia ginie ok. 30 dzieci. ●

1 RP

eprasa.pl 9eed2ddbfe

# Syryjski imigrant rozbroił zabójcę z plaży Bondi

**Jego odwagę chwalą Australijczycy, a Syryjczycy są dumni.** – Uratował nie tylko plażowiczów, ale też wszystkich muzułmanów – mówi rzeczniczka syryjskiej społeczności w Australii.

**Marta Urzędowska**

W niedzielę dwóch napastników – ojciec i syn – ostrzelało ludzi świętujących nas plaży Bondi w Sydney żydowskie święto Chanuka. Zabili 15 osób, a kilkadziesiąt ranili. Wśród ofiar śmiertelnych jest 10-letnia dziewczynka, dwoje ocalałych z Holokaustu oraz małżeństwo, które zginęło, próbując powstrzymać atak.

W czasie, gdy na plaży rozgrywał się dramat, 43-letni Ahmad al-Ahmad, Syryjczyk mieszkający w Australii od 2007 r., ojciec dwójki dzieci i muzułmanin, pił w okolicy kawę. Zareagował natychmiast.

Do sieci trafiło nagranie, na którym widać, jak ukrywając się za zaparkowanymi na miejscu samochodami, skrada się do jednego z napastników, po czym – nieuzbrojony – rzuca się mu na plecy, szarpie się z nim, ostatecznie wyrywając mu broń. Przez dłuższą chwilę trzyma go na muszce, następnie – najwyraźniej nie wiedząc, co robić dalej – odstawia ją pod rosnące nieopodal drzewo.

### Bohatera w szpitalu odwiedził premier Australii

Ahmad al-Ahmad sam został poważnie ranny w ramię i rękę. Leży w szpitalu St. George Hospital w Sydney, gdzie przeszedł co najmniej dwa zabiegi. Jego ojciec, Muhammad Fatih al-Ahmad, opowiedział dziennikarzom, że syn został postrzelony przez drugiego napastnika, który widział tę interwencję.

We wtorek Syryjczyka odwiedzili w szpitalu premier Australii Anthony Albanese, gubernator generalny Australii Sam Mostyn i wysokiej rangi syryjski dyplomata Majer Dabbah.

Pod szpitalem zebrał się tłum dziennikarzy. – To prawdziwy australijski bohater – przyznał premier, przemawiając pod szpitalem na tle australijskiej flagi opuszczonej po tragedii do połowy masztu. – Po prostu chciał wypić kawę, a okazało się, że znalazł się tam w chwili, kiedy tuż przed nim strzelano do ludzi – relacjonował premier.

### Zabójcy byli muzułmanami

Jak opisuje „New York Times", dla mieszkańców pogrążonych w rozpaczy po bestialskim ataku na Bondi, dokonanym przez muzułmanów mających związki z ISIS, informacja o bohaterstwie muzułmańskiego imigranta jest ważna.

Fakt, że zabójcami byli muzułmańscy radykałowie, budzi obawy dotyczące wzrostu islamofobii w Australii. Miejscowi muzułmanie liczą, że odwaga Ahmada utrzyma jedność społeczeństwa, którego aż jedna trzecia pochodzi spoza Australii.

– Od chwili do ataku każdy muzułmanin, mężczyzna czy kobieta, zaczął się martwić, że teraz znowu rozpęta się islamofobia, że znowu będą nas uważać za terrorystów – przyznaje cytowana przez „New York Times" Lubaba Alhmidi Kahil, rzeczniczka stowarzyszenia Australijczycy na rzecz Syrii, która we wtorek odwiedziła bohatera w szpitalu.

Podkreśla, że żadna społeczność nie powinna być sądzona po działaniach pojedynczych osób, a zabójcy nie reprezentują muzułmanów. Kiedy usłyszała, że Ahmad jest Syryjczykiem i muzułmaninem, poczuła ulgę. – Nie tylko uratował ludzi, którzy byli na plaży Bondi. On uratował wszystkich muzułmanów – przekonuje.

• **Anthony Albanese odwiedza w szpitalu Ahmada al-Ahmada**
FOT. PRIME MINISTER'S OFFICE

### Ojciec Ahmada: Ratował niewinnych ludzi

Ojciec Syryjczyka powiedział dziennikarzom „Times of India", że jest dumny z syna i uważa go za bohatera. Wspomniał, że przed wyjazdem z Syrii Ahmad pracował w policji. Tam nauczył się, że kiedy pojawia się zagrożenie, trzeba interweniować.

– Nie interesowało go, kogo ratuje, widział, że to niewinni ludzie. W Australii nie ma podziałów, tu wszyscy jesteśmy jednym społeczeństwem – zapewnia.

W miasteczku An-Najrab, z którego pochodzi Ahmad, mieszkańcy są dumni i chwalą odwagę „swojego syna". – To, co zrobił, jest źródłem dumy dla nas i całej Syrii – przekonuje cytowany w „Guardianie" Muhamad, wuj Ahmada, który o odwadze siostrzeńca dowiedział się z portali społecznościowych.

– Pochodzi z Syrii i jest muzułmaninem. Nie miał żadnego powodu, by to zrobić, poza bohaterstwem – dodaje.

An-Najrab było pod kontrolą rebeliantów przez znaczną część zakończonej rok temu syryjskiej wojny domowej i w większości jest zrujnowane. Dom rodzinny Ahmada jest zniszczony, w oknach nie ma szyb, dach jest podziurawiony bombami.

Na nagraniach w sieci można zobaczyć jak Ahmad, wieziony na wózku szpitalnym korytarzem, wita się z syryjskimi krewnymi po arabsku. – Co mogę powiedzieć? Przeszedłem ciężkie chwile, ale dziękuję Bogu za wszystko – kwituje.

W sieci prowadzona jest zbiórka na opłacenie rachunków medycznych Ahmada. Za pośrednictwem strony GoFundMe zebrano już ponad 2,3 mln dolarów. ●

OGŁOSZENIE PŁATNE Olsztyn/34412035

**WYCIĄG Z OGŁOSZENIA O PRZETARGU**

Znak: PPGN.6840.39.2025 Mikołajki, 2025r.12.18

**BURMISTRZ MIASTA MIKOŁAJKI INFORMUJE**

o ogłoszonym pierwszym przetargu ustnym nieograniczonym na sprzedaż nieruchomości położonej w Mikołajki, obręb geod. Mikołajki oznaczonej nr geod. **1391/2 o pow. 0,8915 ha**
**Cena wywoławcza nieruchomości: 3.750.000,00 zł**
**Wysokość wadium: 560.000,00 zł,** postąpienie nie mniej niż 37.500,00 zł
Przetarg odbędzie się w dniu 5 marca 2026r. o godz. 13.00 w sali obrad Urzędu Miasta i Gminy w Mikołajkach przy ulicy Kolejowej 7.
Dla w/w nieruchomości Sąd Rejonowy w Mrągowie – Wydział Ksiąg Wieczystych prowadzi księgę wieczystą nr OL1M/00029504/3.
Przedmiotowa nieruchomość jest objęta „Miejscowym planem zagospodarowania przestrzennego terenów zabudowy mieszkaniowej i usługowej położonych przy ulicach Mrągowskiej i Warszawskiej w Mikołajkach" uchwalonym uchwałą Rady Miejskiej w Mikołajkach nr XXI/119/2020 z dnia 16 grudnia 2020r. (Dz. U. Woj. Warmińsko-Mazurskiego z 25 stycznia 2021r., poz. 340).
Treść planu jest dostępna na stronie https://mikolajki.e-mapa.net/.
Pełna treść ogłoszenia z dnia 18.12.2025r. znak: PPGN.6840.39.2025 znajduje się na tablicy informacyjnej Urzędu Miasta i Gminy w Mikołajkach przy ul. Kolejowej 7 oraz na stronie internetowej www.bip.mikolajki.pl i www.mikolajki.eu.
Dodatkowe informacje można uzyskać pod numerem telefonu: 087- 4219056, drogą elektroniczną e-mail: gospodarka.gruntami@mikolajki.pl oraz osobiście w Urzędzie Miasta i Gminy w Mikołajkach ul. Kolejowa 7, pokój nr 110 - od poniedziałku do piątku w godzinach od 8.00 do 14.00.

**ZASTRZEŻENIE:**
**Burmistrz Miasta Mikołajki zastrzega sobie możliwość odwołania przetargu z przyczyn uzasadnionych, informując o tym na piśmie poprzez wywieszenie na tablicy ogłoszeń w siedzibie Urzędu, w sposób zwyczajowo przyjęty oraz na stronie internetowej www.bip.mikolajki.pl i www.mikolajki.eu**

OGŁOSZENIE PŁATNE Kraj/34411394

BYDGOSZCZ

**PREZYDENT MIASTA BYDGOSZCZY**

**WYCIĄG Z OGŁOSZENIA O PRZETARGU**

**Prezydent Miasta Bydgoszczy**
**informuje o IV przetargach ustnych nieograniczonych**
**na sprzedaż nieruchomości gruntowych, stanowiących własność Miasta Bydgoszczy, położonych w Bydgoszczy przy ul. Gdańskiej 176 i ul. Gdańskiej 178 w obrębie 171**

1. **Oznaczenie nieruchomości:**
   - nieruchomość zabudowana, oznaczona nr 38 o powierzchni 0,0805 ha obr. 171, zapisana w księdze wieczystej kw nr BY1B/00032778/4, położona przy ul. Gdańskiej 176,
   - nieruchomość niezabudowana, oznaczona nr 34 o powierzchni 0,0838 ha obr. 171, zapisana w księdze wieczystej kw nr BY1B/00015648/9, położona przy ul. Gdańskiej 178
2. **Cena wywoławcza:**
   **ul. Gdańska 176 - 680 000,00 PLN** (zw. z VAT)
   **ul. Gdańska 178 – 760 000,00 PLN (+ obowiązujący podatek VAT)**
3. **Termin i miejsce przetargu: 24 lutego 2026r. od godziny 11⁰⁰** w Urzędzie Miasta Bydgoszczy w Ratuszu przy ul. Jezuickiej 2, sala Łochowskiego
4. **Wysokość wadium**:
   **ul. Gdańska 176 - 70 000,- zł (PLN), Termin wpłaty wadium: 17 lutego 2026r.**
   **ul. Gdańska 178 – 80 000,-zł (PLN), Termin wpłaty wadium: 17 lutego 2026r.**
5. **Miejsce wywieszenia i publikacji pełnego ogłoszenia o przetargu:**
   - na tablicy ogłoszeń w budynku Urzędu Miasta Bydgoszczy przy ul. Grudziądzkiej 9-15 w budynku A.
   - na stronach internetowych:
   - http:// bip.um.bydgoszcz.pl (*w zakładce Ogłoszenia o przetargach na zbycie nieruchomości ),*
   - http://www.bydgoszcz.pl ( *w zakładce Miejskie działki* ),
6. Szczegółowych informacji o sprzedawanej nieruchomości i warunkach przetargu można uzyskać w Wydziale Mienia i Geodezji Urzędu Miasta, przy ul. Grudziądzkiej 9-15, w budynku A, pokoju nr 218, tel.: 052/ 58 59 484, w godzinach 8 ⁰⁰ -16 ⁰⁰ (pon. śr. czw.); 8⁰⁰ – 18⁰⁰ (wt.); 8⁰⁰ – 14 ⁰⁰ (pt.).

OGŁOSZENIE PŁATNE Kraj/34412550

**W Sądzie Rejonowym w Ząbkowicach Śl., I Wydział Cywilny** w sprawie o sygn. akt **I Ns 337/23** dokonano na wniosek Powiatu Ząbkowickiego - Domu Pomocy Społecznej w Ziębicach złożenia do depozytu sądowego kwoty 5.275,97 zł tytułem zabezpieczenia spadku po Joannie Franciszkiewicz zmarłej dnia 26.06.1997 roku.
W związku z tym Sąd wzywa wszystkich uprawnionych, aby w ciągu 3 lat od ukazania się niniejszego ogłoszenia zgłosili się do tutejszego Sądu, udowodnili swoje prawa i odebrali depozyt, gdyż w przeciwnym razie nastąpi likwidacja niepojętego depozytu z mocy prawa.

OGŁOSZENIE PŁATNE Kraj/34412547

**W Sądzie Rejonowym w Ząbkowicach Śl., I Wydział Cywilny** w sprawie sygn. akt **I Ns 333/23** dokonano na wniosek Powiatu Ząbkowickiego - Domu Pomocy Społecznej w Ziębicach złożenia do depozytu sądowego kwoty 5.632,27 zł tytułem zabezpieczenia spadku po Józefie Kułaku zmarłym dnia 24.03.1997 roku.
W związku z tym Sąd wzywa wszystkich uprawnionych, aby w ciągu 3 lat od ukazania się niniejszego ogłoszenia zgłosili się do tutejszego Sądu, udowodnili swoje prawa i odebrali depozyt gdyż w przeciwnym razie nastąpi likwidacja niepojętego depozytu z mocy prawa.

OGŁOSZENIE PŁATNE Kraj/34412915

Syndyk sprzeda z wolnej ręki w formie przetargu:
**Pakiet 21 sztuk urządzeń audio-video za cenę nie niższą niż 2.000 zł netto.**
Przetarg w dniu 13.01.2026 r. o godzinie 15:15 w Kancelarii Restrukturyzacyjnej Sp. z o.o., ul. Fabryczna 6, 53-609 Wrocław. Wadium w kwocie 1.000 zł należy wpłacać na rachunek: 06 1930 1190 2220 0274 6320 0001. Oferty oraz wadium należy składać do 12.01.2026 roku lub osobiście na minimum 1 godzinę przed rozpoczęciem przetargu.
Szczegóły i regulamin przetargu, operat szacunkowy na stronie: **www.krsa.pl.**

OGŁOSZENIE PŁATNE Kraj/34412918

Syndyk sprzeda z wolnej ręki w formie przetargu:
**Sorter ecommerce VanRiet:**
– 3 linie przenośników rolkowych
– 1 linia przenośników rolkowych + linia przenośników rolkowych do zwrotu
– linia zjazdów paczek na 46 lokalizacji
– BEZ STANOWISK
**za cenę nie niższą niż 490.000 zł netto.**
Łącznie ok. 660mb przenośników taśmowych oraz 60mb linii sortującej (kpl).
Sorter gotowy do transportu.
Przetarg w dniu **13.01.2026 r. o godzinie 16:15** w Kancelarii Restrukturyzacyjnej Sp. z o.o., ul. Fabryczna 6, 53-609 Wrocław. Wadium w kwocie 80.000 zł należy wpłacać na rachunek: 06 1930 1190 2220 0274 6320 0001. Oferty oraz wadium należy składać do 12.01.2026 roku lub osobiście na minimum 1 godzinę przed rozpoczęciem przetargu.
Szczegóły i regulamin przetargu, operat szacunkowy na stronie: **www.krsa.pl.**

OGŁOSZENIE BEZPŁATNE Kraj/34412919

Syndyk sprzeda z wolnej ręki w formie przetargu:
1. Sorter AMI (ręczny), kompletnie uzbrojony, przygotowany do transportu za cenę nie niższą niż 155.520 zł netto.
2. Wózek widłowy Jungheinrich EKX 514 za cenę nie niższą niż 59.940 zł netto

oraz wózki widłowe Jungheinrich ETV110, ETV214, ERE120 z lat 2016-2019 i dwie kartoniarki Multibox MX 06.
Przetarg w dniu 13.01.2026 r. o godzinie 15:45 w Kancelarii Restrukturyzacyjnej Sp. z o.o., ul. Fabryczna 6, 53-609 Wrocław. Wadium w kwocie 40.000 zł na Sorter AMI oraz po 3.000 zł na pozostałe pozycje należy wpłacać na rachunek: 06 1930 1190 2220 0274 6320 0001. Oferty oraz wadium należy składać do 12.01.2026 roku lub osobiście na minimum 1 godzinę przed rozpoczęciem przetargu.
Szczegóły i regulamin przetargu, operat szacunkowy na stronie: **www.krsa.pl.**

OGŁOSZENIE PŁATNE Kraj/34412913

Syndyk sprzeda z wolnej ręki w formie przetargu:
**Dźwig towarowy (winda) za cenę nie niższą niż 50.000 zł netto.**
Przetarg w dniu 13.01.2026 r. o godzinie 14:45 w Kancelarii Restrukturyzacyjnej Sp. z o.o., ul. Fabryczna 6, 53-609 Wrocław. Wadium w kwocie 20.000 zł należy wpłacać na rachunek: 06 1930 1190 2220 0274 6320 0001. Oferty oraz wadium należy składać do 12.01.2026 roku lub osobiście na minimum 1 godzinę przed rozpoczęciem przetargu.
Szczegóły i regulamin przetargu, operat szacunkowy na stronie: **www.krsa.pl.**

OGŁOSZENIE PŁATNE Kraj/34412920

Syndyk sprzeda z wolnej ręki w formie przetargu:
**Pakiet 16 sztuk schodów metalowych za cenę nie niższą niż 80.000 zł netto.**
Przetarg w dniu 13.01.2026 r. o godzinie 14:15 w Kancelarii Restrukturyzacyjnej Sp. z o.o., ul. Fabryczna 6, 53-609 Wrocław. Wadium w kwocie 10.000 zł należy wpłacać na rachunek: 06 1930 1190 2220 0274 6320 0001. Oferty oraz wadium należy składać do 12.01.2026 roku lub osobiście na minimum 1 godzinę przed rozpoczęciem przetargu.
Szczegóły i regulamin przetargu, operat szacunkowy na stronie: **www.krsa.pl.**



eprasa.pl 9eed2ddbfe

# Koniec z bezkarnością drogowych przestępców

**Ustawa, której przepisy mają uderzyć w piratów drogowych, czeka już tylko na podpis prezydenta.** Gdy tak się stanie, z dotkliwymi karami będą musieli liczyć się m.in. łamiący zakazy prowadzenia pojazdów czy organizujący nielegalne wyścigi.

**Karolina Chojnacka**

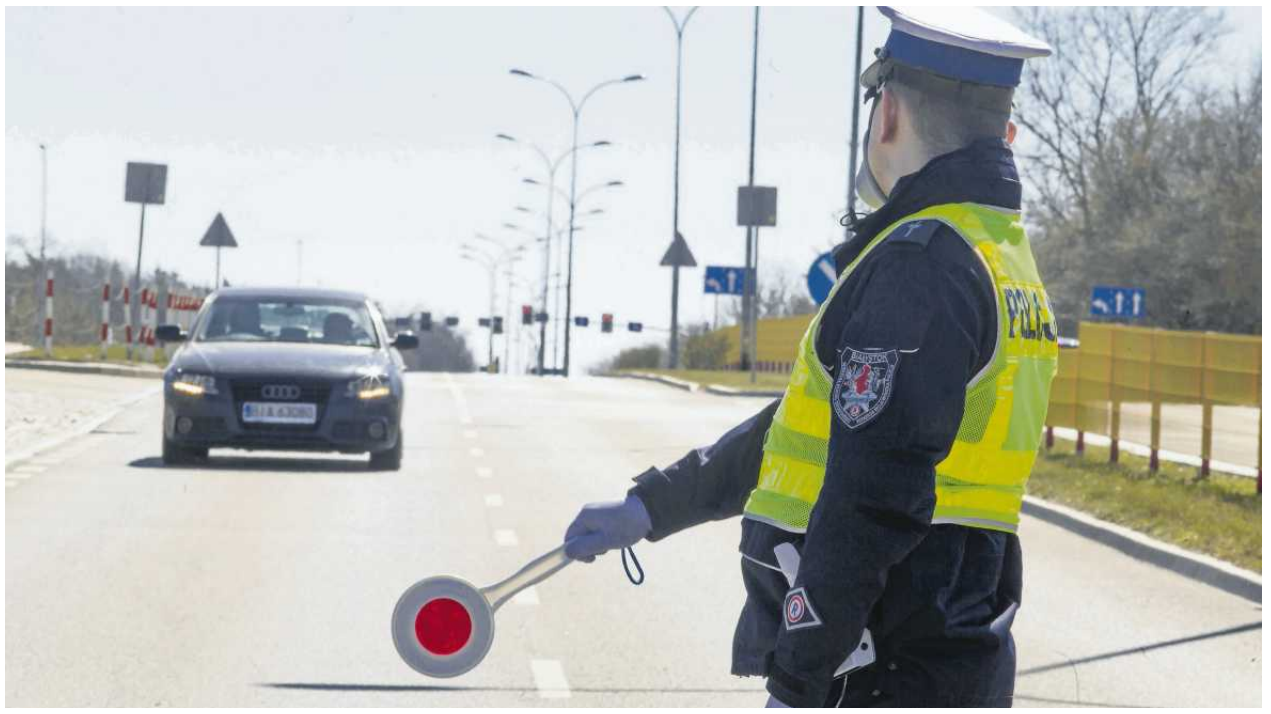

• **Policja rocznie zatrzymuje ponad 15 tys. kierowców, którzy mimo zakazu prowadzenia pojazdów wsiedli za kierownicę** FOT. AGNIESZKA SADOWSKA / AGENCJA WYBORCZA.PL

– Trzeba zakończyć tę patologię – zapowiadał szef MSWiA Tomasz Siemoniak w listopadzie 2024 r., gdy wspólnie z szefami resortów sprawiedliwości i infrastruktury przedstawili propozycje zmian w prawie, które mają uderzyć w piratów drogowych. Na celowniku są uczestnicy nielegalnych wyścigów, kierowcy łamiący sądowe zakazy prowadzenia pojazdów i wsiadający za kółko po alkoholu.

Przepisy, po wielu miesiącach prac i konsultacji, czekają już tylko na podpis prezydenta. I choć jeszcze nie weszły w życie, zdążyły już wywołać popłoch wśród kierowców. Panikę wywołała informacja, że za przekroczenie prędkości będzie się trafiać do więzienia.

Tyle że to fałszywa informacja. W tym przypadku trzeba dokładnie czytać ustawę. Co konkretnie zmieniają nowe przepisy?

Zgodnie z nową ustawą, do więzienia będzie mógł trafić kierowca, który rażąco przekracza prędkość i świadomie stwarza zagrożenie dla życia innych. By trafić za kratki, musi jednak łącznie spełnić aż trzy przesłanki. Jazda z rażąco nadmierną prędkością, co np. robił poseł Mejza pędzący ponad 200 km/h po drodze ekspresowej, jest tylko jedną z nich, pozostałe to:

• naruszenie innych przepisów o ruchu drogowym (np. przejeżdżanie na czerwonym świetle, wyprzedzanie na pasach);

• narażenie innego człowieka na bezpośrednie niebezpieczeństwo utraty życia lub uszczerbku na zdrowiu.

Dopiero łączna realizacja powyższych przesłanek sprawi, że kierowca będzie podlegać karze pozbawienia wolności od 3 miesięcy do 5 lat.

## Walka z plagą kierowców – recydywistów

Policja rocznie zatrzymuje ponad 15 tys. kierowców, którzy mimo zakazu prowadzenia pojazdów wsiedli za kierownicę. Rekordzista ma aż 19 aktywnych zakazów m.in. za jazdę po alkoholu. Nowe przepisy mają walczyć z plagą kierowców – recydywistów.

Kierowcy, który mimo zakazu wsiądzie za kółko, będzie groził dożywotni zakaz prowadzenia pojazdów. Zakazy nie będą mogły się na siebie nakładać, jak ma to miejsce dziś. Jeśli np. w jednym czasie w kilku sądach toczą się przeciwko jednemu kierowcy postępowania i w jednym dostanie pięcioletni zakaz prowadzenia pojazdów, a w drugim trzyletni, to ten drugi będzie liczyć się dopiero od zakończenia pierwszego.

Sąd będzie mógł też orzec przepadek samochodu kierowcy, który został złapany za kółkiem mimo zakazu prowadzenia pojazdów. W przypadku recydywistów z wielokrotnymi zakazami prowadzenia, sąd będzie mógł warunkowo zawiesić wykonanie kary pozbawienia wolności tylko w szczególnie uzasadnionych przypadkach. Można to przetłumaczyć tak: tacy kierowcy częściej niż dotychczas będą trafiać do więzień.

*Za amatorski „drift" na parkingu pod supermarketem grozić ma grzywna nie mniejsza niż 1500 zł, zatrzymanie prawa jazdy na trzy miesiące i zabezpieczenie pojazdu na 30 dni*

Rolę środka odstraszającego ma też pełnić obligatoryjna wpłata (w Kodeksie karnym nazywa się to „świadczenie pieniężne") minimum 10 tys. zł na rzecz Funduszu Sprawiedliwości. Jego celem jest pomoc pokrzywdzonym m.in. w wypadkach drogowych, przeciwdziałanie przestępczości oraz pomoc postpenitencjarna.

Zaostrzone mają zostać także przepisy dotyczące konfiskaty samochodów pijanym kierowcom. Utrata pojazdu będzie grozić kierującym mającym już 0,5 promila alkoholu; w tej sytuacji decyzję o konfiskacie ma podejmować sąd. Gdy kierowca „zanotuje" ponad 1,5 promila, konfiskata będzie obligatoryjna.

Przepadek nie będzie orzekany, jeśli w czasie popełnienia przestępstwa pojazd nie stanowił wyłącznej własności sprawcy. W takim wypadku sąd będzie orzekać nawiązkę na rzecz Skarbu Państwa w wysokości od 5 tys. do 500 tys. zł.

## Kary za nielegalne wyścigi i drift

Nowym typem przestępstwa będzie organizacja i udział w nielegalnych wyścigach samochodowych, które zdefiniowano jako:

„(...) rywalizację co najmniej dwóch kierowców, którzy chcą pokonać określony odcinek drogi w jak najkrótszym czasie i z naruszeniem zasad bezpieczeństwa drogowego".

Osoby organizujące nielegalne uliczne wyścigi będą podlegały karze grzywny nie niższej niż 2000 zł albo karze pozbawienia wolności od 3 miesięcy do 5 lat. Karani grzywną (jej wysokość nie jest określona w ustawie) będą też kierowcy biorący udział w nielegalnych wyścigach. Z taką samą karą będą musiały liczyć się również osoby, które wezmą udział w nielegalnym wyścigu jako pasażerowie czy widzowie takiego wydarzenia.

Sąd będzie też miał możliwość orzekania przepadku pojazdu za udział w nielegalnym wyścigu.

Nowe przepisy przewidują m.in. kary za amatorski „drift" na parkingu pod supermarketem. Za takie zachowania grozić ma grzywna nie mniejsza niż 1500 zł (a w przypadku „stworzenia zagrożenia w ruchu lądowym" mandatem co najmniej 2500 zł), zatrzymanie prawa jazdy na trzy miesiące oraz zabezpieczenie pojazdu na 30 dni.

Nowe przepisy wprowadzają też obowiązek zgłaszania gminie spotkań z udziałem ponad 10 samochodów. W ustawie zapisano, że chodzi o spotkania, których „celem jest prezentacja pojazdów samochodowych (...), w szczególności wprowadzonych w nich modyfikacji". W trakcie prac nad nowymi przepisami ich autorzy argumentowali, że tego typu spotkania często przeradzają się w nielegalne wyścigi.

Jeśli prezydent podpisze ustawę, nowe przepisy wejdą w życie po 30 dniach od ogłoszenia dokumentu w Dzienniku Ustaw. Wyjątkiem są przepisy dotyczące driftowania – te nabiorą mocy po trzech miesiącach.

Są środowiska, które apelują do Karola Nawrockiego o zawetowanie ustawy. Wątpliwości budzi m.in. zgodności z Konstytucją zapisów o obligatoryjnej konfiskacie pojazdu. Z kolei zdaniem niektórych definicje „nielegalnego wyścigu" czy „brawurowej jazdy" są nieprecyzyjne i mogą stanowić pole do nadużyć. Przedstawiciele Inicjatywy Obywatelskiej,"Rozsądny Ruch – dla wolności i bezpieczeństwa na drogach" podnoszą też, że nowe przepisy uniemożliwia miłośnikom motoryzacji spontaniczne spotkania.

## Surowsze kary za przekroczenie prędkości

Wcześniej, bo już 27 listopada, prezydent podpisał nowelizację Prawa o ruchu drogowym, przygotowaną przez Ministerstwo Infrastruktury. Te przepisy uderzają m.in. w kierowców, którzy nie przestrzegają ograniczeń prędkości.

Za przekroczenie dopuszczalnej prędkości o więcej niż 50 km/h policja będzie zatrzymywać prawo jazdy na trzy miesiące, nie tylko jak jest obecnie, w obszarze zabudowanym, ale także poza nim. Co nie oznacza, że po wejściu w życie przepisów, prawo jazdy będzie można stracić wszędzie.

Przepis ten nie będzie obowiązywał na drogach ekspresowych i autostradach – czyli brawurowa jazda – 200 czy nawet 300 k/hm – po autostradzie wciąż będzie karana jedynie mandatem i punktami karnymi.

Dziś każdy kierowca może raz na pół roku odpłatnie uczestniczyć w szkoleniu, którego odbycie powoduje zmniejszenie liczby punktów karnych o sześć. Nowe przepisy likwidują możliwość redukcji punktów karnych za najpoważniejsze wykroczenia. Choć lista wykroczeń, za które otrzymane punkty nie będą podlegały wcześniejszemu wymazaniu, zostanie dopiero opublikowana, to już teraz pojawiają się głosy, że będą to m.in. przekroczenie o ponad 50 km/h dopuszczalnej prędkości, wyprzedzanie mimo zakazu czy wyprzedzanie na przejściach dla pieszych.

Ustawa daje też możliwość zdobycia prawa jazdy kategorii B już w wieku 17 lat – pod warunkiem uzyskania pisemnej zgody rodziców lub opiekunów. Jednak pod pewnymi warunkami.

Przez pierwsze pół roku lub do ukończenia 18 lat młody kierowca będzie musiał jeździć w towarzystwie dorosłego, który ma co najmniej 25 lat i minimum pięcioletni staż za kierownicą. Uprawnienia będą ważne wyłącznie na terenie Polski.

Młodych kierowców, czyli takich, którzy po raz pierwszy uzyskały prawo jazdy kat. B, będzie też obowiązywać dwuletni okres próbny (trzyletni dla osób, które uzyskają prawo jazdy przed ukończeniem 18. roku życia), w trakcie którego limit alkoholu dla nich wynosić będzie 0,00 promila (dla pozostałych kierowców wynosi on do 0,2 promila). W trakcie okresu próbnego kierowców obowiązywać będą też inne limity prędkości:

• 50 km/h na obszarze zabudowanym,
• 80 km/h poza obszarem zabudowanym,
• 100 km/h na autostradzie i drodze ekspresowej dwujezdniowej.

Przepisy te wejdą w życie 3 marca 2026 r. Wyjątek stanowią zmiany w redukcji punktów karnych, te zaczną obowiązywać od 3 czerwca; tego dnia wejdzie w życie także obowiązek noszenia przez dzieci i młodzież do lat 16 kasku ochronnego podczas jazdy rowerem, hulajnogą elektryczną lub urządzeniem transportu osobistego. ●

1 RP

eprasa.pl 9eed2ddbfe

# Studia w Wielkiej Brytanii tańsze dla Polaków. Londyn wznawia udział w programie Erasmus

**Musimy się trochę zbliżyć – tak o relacjach z Unią Europejską mówi brytyjski premier Keir Starmer, a za tymi słowami idą działania.**

Według brytyjskiego dziennika „The Guardian" porozumienie o wznowieniu Erasmusa zostanie ogłoszone w środę 17 grudnia. A w praktyce wymiana studentów ruszy od stycznia 2027 roku. „Przełom w sprawie programu Erasmus pomoże rządowi Wielkiej Brytanii pokazać postępy w dążeniu do poprawy relacji z UE" – wskazuje dziennik.

Brytyjczycy coraz bardziej krytycznie podchodzą do skutków brexitu. Z niedawnego sondażu wynika, że większość wyborców Partii Pracy wolałaby, aby Keir Starmer przystąpił do unii celnej ze Wspólnotą, zamiast podnosić podatki. Dotychczas współpraca handlowa z UE, razem ze swobodą przemieszczania się i tzw. jednolitym rynkiem, wydawały się być nieprzekraczalnymi czerwonymi liniami. Taki był przecież sens brexitu. Zapewne te tematy będą omawiane wiosną przyszłego roku podczas szczytu UE-Wielka Brytania.

Negocjacje w sprawie wznowienia Erasmusa toczyły się jednak oddzielnie, a teraz – według „Guardiana" – kończą się sukcesem.

Od 2027 roku studenci z krajów UE, którzy przyjadą w ramach Erasmusa, mają płacić za studia w Wielkiej Brytanii taką kwotę, jak Brytyjczycy. To 9 535 funtów rocznie (w przeliczeniu prawie 46 tys. zł według obecnego średniego kursu funta). Brytyjczycy, którzy wyjadą w ramach programu, również będą płacić za unijne uczelnie tyle, co w domu, a dodatkowo będą mieli prawo do grantów na pokrycie kosztów życia za granicą.

*Od 2027 r. studenci z UE, którzy przyjadą w ramach Erasmusa, mają płacić za studia w Wielkiej Brytanii taką kwotę, jak Brytyjczycy*

Dla studentów nie biorących udziału w wymianie Erasmusa czesne za studia pozostanie rynkowe. Europejscy studenci na brytyjskich uczelniach będą płacić opłaty sięgające nawet 38 000 funtów rocznie – wylicza „The Guardian". To 183 tys. zł. Brytyjczycy na unijnych uczelniach również nie będą mieli preferencji.

Według źródeł „Guardiana" wznowienie współpracy w ramach Erasmusa ma dotyczyć nie tylko studentów. Brytyjczycy chcą ułatwić także wymianę na poziomie szkół policealnych czy umożliwić dostęp do staży zawodowych.

Według danych Ministerstwa Nauki co roku na tzw. Erasmusa wyjeżdża ok. 15 tys. studentów i studentek z Polski. W ciągu 20 lat obecności Polski w UE (202404-2024) najwięcej osób studiowało w Hiszpanii (ponad 43 tys.), Niemczech (39,5 tys.) oraz Włoszech (prawie 27,5 tys.). W ostatnim czasie coraz większą popularnością cieszy się Holandia.

Liczba studentów z Polski w Wielkiej Brytanii po brexicie spadła o ponad 55 proc. Wcześniej na studia na Wyspy wyjeżdżało rocznie od 500 do nawet 3 tys. osób. W roku akademickim 2023/2024 na brytyjskich uczelniach studiowało 75,5 tys. studentów z krajów UE wobec 148 tys. w roku akademickim 2019/2020 – to dane brytyjskich Higher Education Statistics Agency. ● **Anna Zaleska**

OGŁOSZENIE PŁATNE

Lublin/34412678

WOJEWODA LUBELSKI

IF-I.7840.5.7.2025.RP

Lublin, dnia 15 grudnia 2025 r.

## OBWIESZCZENIE WOJEWODY LUBELSKIEGO

**o wszczęciu postępowania administracyjnego w sprawie wydania decyzji o pozwoleniu na budowę inwestycji towarzyszącej inwestycjom w zakresie terminalu**

Na podstawie art. 8 ust. 1 pkt 3 w związku z art. 15 ust. 4 ustawy z dnia 24 kwietnia 2009 r. o inwestycjach w zakresie terminalu regazyfikacyjnego skroplonego gazu ziemnego w Świnoujściu (Dz. U. z 2024 r., poz. 1286) oraz art. 10, art. 49 i art. 61 ustawy z dnia 14 czerwca 1960 r. Kodeks postępowania administracyjnego (Dz. U. z 2025 r., poz. 1691),

**ZAWIADAMIAM**

że na wniosek ORLEN S.A. z dnia 3 listopada 2025 r., uzupełnionego w dniu 11 grudnia 2025 r., zostało wszczęte postępowanie administracyjne w sprawie wydania decyzji o pozwoleniu na budowę inwestycji towarzyszącej inwestycjom w zakresie terminalu regazyfikacyjnego skroplonego gazu ziemnego w Świnoujściu dla inwestycji pn.:

**Budowa, przebudowa obiektów i urządzeń budowlanych na terenie odwiertów i istniejących obiektów oraz budowę gazociągów wraz z infrastrukturą towarzyszącą w ramach zadania „Zagospodarowanie odwiertów Jastrzębiec 4, 5, 6, 7, 8 – KGZ Tarnogród" – odcinek od strefy przyodwiertowej J2 w granicach woj. lubelskiego do OZG Tarnogród Wola Różaniecka".**

**Inwestycja będzie realizowana na działkach** (w nawiasach podano numery ksiąg wieczystych):

**powiat biłgorajski, gmina 060212_5 Tarnogród, obręb 0002 Luchów Górny**

**60** (ZA1B/00014516/6), **61** (ZA1B/00031187/5), **62** (ZA1B/00044626/9), **63** (ZA1B/00006108/4), **64** (ZA1B/00048478/4), **65** (ZA1B/00019330/3), **245** (ZA1B/00070554/4), **66** (ZA1B/00012223/1), **67** (ZA1B/00012223/1), **68** (ZA1B/00012223/1), **69** (ZA1B/00026215/3), **70** (ZA1B/00009053/4), **71** (ZA1B/00017210/2), **72** (ZA1B/00043508/9), **73** (ZA1B/00043508/9), **74** (brak KW), **75** (ZA1B/00008744/8), **76** (ZA1B/00008744/8), **77** (ZA1B/00051438/6), **78** (ZA1B/00015854/4), **79** (ZA1B/00016398/6), **80** (ZA1B/00014274/7), **81** (ZA1B/00013591/8), **82** (ZA1B/00030221/9), **83** (ZA1B/00052661/5), **84** (ZA1B/00018057/8), **85** (ZA1B/00041324/1), **86** (ZA1B/00015923/9), **87** (ZA1B/00060617/1), **88** (ZA1B/00005460/2), **89** (ZA1B/00069487/3), **90** (ZA1B/00014845/1), **91** (ZA1B/00014841/3), **92/1** (ZA1B/00073597/8), **92/2** (ZA1B/00086804/7), **93** (ZA1B/00051684/5), **94** (ZA1B/00006082/5), **95** (ZA1B/00006082/5), **97** (ZA1B/00017635/7), 98 (ZA1B/00014841/3), **99** (ZA1B/00024566/4), **249** (ZA1B/00070554/4), **217** (ZA1B/00024566/4), **218** (ZA1B/00055008/1), **219** (ZA1B/00068687/8), **220** (ZA1B/00031878/6), **221** (ZA1B/00024612/2), **222** (ZA1B/00016520/1), **223** (ZA1B/00003281/9), **224** (ZA1B/00059399/6), **225** (ZA1B/00031878/6), **253** (ZA1B/00070554/4), **254** (brak KW), **255** (ZA1B/00034483/1), **256/1** (ZA1B/00034483/1), **257** (ZA1B/00043983/2), **258** (ZA1B/00043983/2), **259** (ZA1B/00009357/5), **260** (ZA1B/00044124/0), **261** (ZA1B/00003152/6), **262** (ZA1B/00034987/4), **263** (ZA1B/00096819/8), **264** (ZA1B/00070770/4), **265** (ZA1B/00024612/2), **266** (ZA1B/00021720/1), **267** (ZA1B/00080543/7), **268** (ZA1B/00092124/1), **269** (ZA1B/00045765/2), **273** (ZA1B/00086804/7), **274** (ZA1B/00086804/7), **275** (ZA1B/00014197/3), **277** (ZA1B/00065468/6), **278** (ZA1B/00044848/1), **314** (ZA1B/00009358/2), **316** (ZA1B/00091155/0), **2716/3** (ZA1B/00082916/7), **284/1** (ZA1B/00012028/4), **285/1** (ZA1B/00012028/4), **294/2** (ZA1B/00054154/2), **294/3** (ZA1B/00058191/1), **302** (ZA1B/00087321/4), **303** (ZA1B/00070770/4), 304 (ZA1B/00009063/7), **305** (ZA1B/00094091/4), **306** (ZA1B/00015923/9), **307/1** (ZA1B/00065054/1), **309** (ZA1B/00015854/4), **310/1** (ZA1B/00080455/3), **311** (brak KW), **312** (ZA1B/00066580/4), **313** (ZA1B/00094006/2), **315/4** (ZA1B/00094006/2), **317/1** (ZA1B/00044848/1), **318** (ZA1B/00055008/1), **319** (ZA1B/00054154/2), **320** (ZA1B/00054154/2), **321/2** (brak KW), **322/2** (ZA1B/00016527/0), **323/1** (ZA1B/00079311/2), **324/2** (ZA1B/00072228/4), **325** (ZA1B/00023243/7), **326/1** (ZA1B/00044123/3), **327** (ZA1B/00070554/4), **350** (ZA1B/00070554/4), **342** (ZA1B/00060717/2), **343** (ZA1B/00013592/5), **344** (ZA1B/00089221/7), **345** (ZA1B/00013633/5), **346/2** (ZA1B/00093218/4), **347** (ZA1B/00079428/5), **348** (ZA1B/00070554/4), **349** (ZA1B/00013558/5), **351** (ZA1B/00005953/5),

**powiat biłgorajski, gmina 060212_5 Tarnogród, obręb 0007 Tarnogród-Wieś**

numery działek ewidencyjnych:

**2574** (ZA1B/00076287/3), **2529** (ZA1B/00096431/4), **2528** (ZA1B/00076287/3), **2601** (ZA1B/00046662/7), **2602** (ZA1B/00044626/9), **2603** (ZA1B/00016263/1), **2604** (ZA1B/00016263/1), **2605** (ZA1B/00016263/1), **2606** (ZA1B/00049928/1), **2607** (brak KW), **2608** (ZA1B/00044124/0), **2609** (brak KW), **2610** (KW 31976), **2611** (ZA1B/00066074/4), **2612** (ZA1B/00021862/8), **2613/1** (ZA1B/00018500/9), **2613/2** (ZA1B/00018500/9), **2614** (brak KW), **2615** (brak KW), **2616** (ZA1B/00035013/3), **2617** (ZA1B/00066393/6), **2629** (ZA1B/00076287/3), **2618** (ZA1B/00025017/8), **2625** (ZA1B/00079304/0), **2626** (brak KW), **2627** (ZA1B/00048261/0), **2497** (ZA1B/00076287/3), **2679** (ZA1B/00055760/0), **2678** (ZA1B/00001844/0), **2677** (brak KW), **2676** (ZA1B/00093940/4), **2675** (ZA1B/00092466/0), **2674** (brak KW), **2673** (ZA1B/00093758/1), **2672/1** (ZA1B/00016983/4), **2668/1** (brak KW), **2667/1** (ZA1B/00074972/8), **2666** (ZA1B/00013635/9), **2665** (brak KW), **2671** (ZA1B/00076287/3), **2669** (ZA1B/00017669/4), **2664** (ZA1B/00069070/7), **2663** (ZA1B/00069070/7), **2660** (ZA1B/00030460/6), **2659** (ZA1B/00030460/6), **2656** (ZA1B/00077516/5), **2655** (ZA1B/00077516/5), **2652** (ZA1B/00077516/5), **2651** (ZA1B/00087131/5), **2648** (ZA1B/00085484/0), **2647/3** (brak KW), **2736/2** (brak KW), **2710/2** (brak KW), **2680/3** (brak KW), **2681/3** (brak KW), **2682** (ZA1B/00081327/4), **2684/2** (brak KW), **2685/3** (brak KW), **2686/3** (brak KW), **2687/3** (brak KW), **2688/3** (brak KW), **2689/3** (brak KW), **2690/3** (brak KW), **2691/3** (brak KW), **2692/3** (brak KW), **2693/3** (brak KW), **2694/3** (brak KW), **2695/3** (brak KW), **2696/3** (brak KW), **2697/3** (brak KW), **2698/3** (brak KW), **2699/3** (brak KW), **2700/3** (brak KW), **2701/3** (brak KW), **2702/3** (brak KW), **2703/3** (brak KW), **2704/6** (brak KW), **2705/3** (brak KW), **2709/2** (brak KW), **2710/1** (brak KW), **2711/3** (brak KW), **2711/4** (brak KW), **2711/1** (brak KW), **3127/3** (ZA1B/00067399/5), **3128/2** (ZA1B/00026487/0), **3129** (ZA1B/00016779/1), **3130** (brak KW), **3131** (brak KW), **3132** (ZA1B/00003606/4), **3133** (ZA1B/00088807/2), **3134** (ZA1B/00008127/7), **3135** (ZA1B/00028509/5), **3136** (ZA1B/00032124/3), **3137** (ZA1B/00032632/7), **3138** (ZA1B/00089563/6), **3139** (ZA1B/00023685/7), **3005/2** (ZA1B/00076287/3), **3140** (ZA1B/00077697/7), **3141** (ZA1B/00071535/2), **3142** (ZA1B/00007380/1), **3143** (ZA1B/00021389/8), **3144** (brak KW), **3145** (ZA1B/00059983/7), **3146** (ZA1B/00008175/8), **3147** (ZA1B/00005515/3), **3149** (ZA1B/00014159/5), **3150** (ZA1B/00014159/5), **3153** (ZA1B/00056323/2), **3154** (ZA1B/00032488/2), **3155** (ZA1B/00030876/5), **3179** (ZA1B/00076287/3), **3167** (ZA1B/00032488/2), **3166** (ZA1B/00062498/4), **3165** (ZA1B/00016779/1), **3164** (ZA1B/00003606/4), **3412** (ZA1B/00030877/2), **3410** (ZA1B/00093935/6), **3409** (ZA1B/00086574/5), **3406** (brak KW), **3405** (ZA1B/00094651/8), **3403** (brak KW), **3402** (ZA1B/00033829/2), **3401** (brak KW), **3384** (ZA1B/00076287/3),

**powiat biłgorajski, gmina 060212_5 Tarnogród, obręb 0004 Wola Różaniecka**

numery działek ewidencyjnych:

**1943** (ZA1B/00076285/9), **110** (ZA1B/00083041/9), **111/4** (ZA1B/00019379/8), **112/4** (ZA1B/00092085/5), **1166/1** (ZA1B/00092085/5), **113/1** (ZA1B/00045720/5), **113/6** (ZA1B/00046211/1), **114/2** (ZA1B/00042195/4), **115** (ZA1B/00009517/5), **116** (ZA1B/00017532/5), **117/2** (ZA1B/00028451/3), **118** (ZA1B/00012407/5), **120** (ZA1B/00085938/8), **143/2** (ZA1B/00076285/9), **144/2** (ZA1B/00030977/3), **145/2** (ZA1B/00030977/3), **146/4** (ZA1B/00046588/4), **147/4** (ZA1B/00091143/3), **148/1** (ZA1B/00064910/3), **149/4** (ZA1B/00059083/8), **150/2** (ZA1B/00011797/8), **151** (ZA1B/00011786/8), **152** (ZA1B/00011786/8), **153/3** (ZA1B/00052854/5), **154** (ZA1B/00032047/9), **155** (ZA1B/00053447/6), **157** (ZA1B/00024281/2), **158** (ZA1B/00032012/5), **159/2** (ZA1B/00032012/5), **160/2** (ZA1B/00065900/7), **161/2** (ZA1B/00032889/3), **162/2** (ZA1B/00018494/3), **163/1** (ZA1B/00032890/3), **164/2** (brak KW), **165/2** (ZA1B/00017956/3), **166/2** (ZA1B/00094986/5), **167/2** (ZA1B/00025475/6), **168** (ZA1B/00025475/6), **169/4** (ZA1B/00041653/6), **170/4** (ZA1B/00041653/6), **171/4** (ZA1B/00033407/8), **172/4** (ZA1B/00053818/8), **172/8** (ZA1B/00053818/8), **173/3** (ZA1B/00069583/6), **174/3** (ZA1B/00064665/0), **175/4** (ZA1B/00017959/4), **176/2** (ZA1B/00024539/6), **177/1** (ZA1B/00053416/0), **178/2** (ZA1B/00086078/8), **179/6** (ZA1B/00057168/4), **180/2** (ZA1B/00050807/7), **181/1** (ZA1B/00050807/7), **182** (ZA1B/00050807/7), **183/1** (ZA1B/00036446/4), **184/2** (ZA1B/00036446/4), **185** (ZA1B/00011981/5), **186/2** (ZA1B/00024539/6), **187/2** (ZA1B/00021658/5), **188/2** (ZA1B/00067829/9), **189/2** (ZA1B/00011981/5), **190/2** (ZA1B/00025306/1), **191/4** (ZA1B/00013787/9), **192/6** (ZA1B/00013527/9), **193/5** (ZA1B/00050801/5), **194/5** (ZA1B/00030544/9), **195/5** (ZA1B/00033437/7), **196/8** (ZA1B/00017126/6), **197/6** (ZA1B/00009324/5), **199/4** (ZA1B/00060843/4), **200/7** (ZA1B/00033483/4), **201/5** (ZA1B/00035423/0), **202/4** (ZA1B/00035423/0), **203/5** (ZA1B/00024872/2), **204/7** (ZA1B/00079761/1), **205/8** (brak KW), **208/6** (brak KW), **1970/2** (ZA1B/00060843/4), **211/3** (ZA1B/00087907/6), **212/5** (ZA1B/00079761/1), **213/5** (ZA1B/00014273/0), **214/5** (ZA1B/00033275/3), **215/7** (ZA1B/00052712/8), **216/7** (ZA1B/00091966/8), **217/5** (brak KW), **218/5** (ZA1B/00060752/9), **219/8** (ZA1B/00060752/9), **220/5** (ZA1B/00014481/1), **232** (ZA1B/00019239/5), **237/2** (ZA1B/00076285/9), **239/5** (ZA1B/00035175/6), **240/3** (ZA1B/00034063/1), **241/3** (ZA1B/00047027/1), **242/7** (ZA1B/00072859/6), **243/7** (ZA1B/00072859/6), **244/7** (ZA1B/00017923/3), **245/7** (ZA1B/00069397/5), **246/5** (ZA1B/00019238/8), **247/4** (ZA1B/00027666/6), **248/5** (ZA1B/00073659/1), **249/5** (ZA1B/00073659/1), **250/7** (ZA1B/00053830/8), **251/7** (ZA1B/00053830/8), **252/7** (ZA1B/00026850/6), **253/9** (ZA1B/00038775/3), **254/7** (ZA1B/00068897/3), **255/7** (ZA1B/00051961/1), **256/7** (ZA1B/00047355/9), **257/7** (ZA1B/00077506/2), **258/7** (ZA1B/00077506/2), **259/7** (ZA1B/00070764/9), **260/7** (ZA1B/00070764/9), **261/7** (ZA1B/00029733/1), **262/8** (ZA1B/00046869/8), **263/7** (brak KW), **264/14** (ZA1B/00042214/4), **265/7** (ZA1B/00076327/6), **266/11** (ZA1B/00093696/8), **266/10** (ZA1B/00024079/3), **267/2** (brak KW), **268/5** (brak KW), **269/2** (ZA1B/00041871/0), **270/7** (ZA1B/00059529/7), **271/7** (ZA1B/00009506/5), **272/5** (ZA1B/00071607/8), **273/7** (ZA1B/00071607/8), **274/5** (ZA1B/00066440/1), **275/11** (ZA1B/00066440/1), **276/5** (ZA1B/00038192/2), **277/5** (ZA1B/00038192/2), **278/5** (ZA1B/00026744/0), **279/5** (ZA1B/00021599/3), **280/5** (ZA1B/00036792/4), **281/5** (ZA1B/00036792/4), **282/7** (ZA1B/00036551/3), **283/5** (ZA1B/00049924/3), **284/5** (ZA1B/00014943/8), **285/5** (ZA1B/00042094/6), **286/5** (ZA1B/00042890/6), **287/5** (ZA1B/00026450/2), **288/5** (ZA1B/00054419/8), **289/5** (ZA1B/00021871/4), **290/5** (ZA1B/00021871/4), **291/5** (ZA1B/00052878/9), **292/5** (ZA1B/00000523/7), **293/2** (ZA1B/00001098/5), **322** (ZA1B/00093696/8), **323** (ZA1B/00025060/4), **329/2** (ZA1B/00076285/9), **425** (ZA1B/00037566/8), **424** (ZA1B/00022595/2), **423** (ZA1B/00024480/7), **426** (ZA1B/00076285/9), **427** (ZA1B/00016746/1), **428** (ZA1B/00071607/8), **438/4** (ZA1B/00041654/3), **439/4** (ZA1B/00041654/3), **438/3** (ZA1B/00041654/3), **439/3** (ZA1B/00041654/3), **438/1** (ZA1B/00093440/9), **439/1** (ZA1B/00093440/9), **522/2** (ZA1B/00061190/8), **892** (ZA1B/00046870/8), **891** (ZA1B/00042875/5).

Jednocześnie informuję, że w przypadku zbycia lub przeniesienia wskutek innego zdarzenia prawnego własności lub prawa użytkowania wieczystego nieruchomości objętej wnioskiem o wydanie decyzji o pozwoleniu na budowę, po doręczeniu zawiadomienia o wszczęciu postępowania w sprawie wydania decyzji o pozwoleniu na budowę, nabywca i zbywca są zobowiązani do zgłoszenia Wojewodzie Lubelskiemu (Wydział Infrastruktury) danych nowego właściciela lub użytkownika wieczystego. Brak dokonania powyższego zgłoszenia i prowadzenie postępowania bez udziału nowego właściciela lub użytkownika wieczystego nie stanowi podstawy do wznowienia postępowania.

Informacje dotyczące przedmiotowej inwestycji można uzyskać drogą telefoniczną pod wskazanym niżej numerem telefonu lub poprzez elektroniczną skrzynkę podawczą (ePUAP): /luwwlublinie/ezd oraz osobiście w Lubelskim Urzędzie Wojewódzkim w Lublinie przy ul. Lubomelskiej 1-3, II piętro, po uprzednim umówieniu wizyty (poniedziałek, wtorek, czwartek i piątek w godzinach $9^{00}$ do $14^{00}$).

Numer telefonu do kontaktu: (81) 307-96-45.

Zgodnie z art. 8 ust. 1 pkt 3 ustawy o inwestycjach w zakresie terminalu regazyfikacyjnego skroplonego gazu ziemnego w Świnoujściu (Dz. U. z 2024 r., poz. 1286), w związku z art. 49 ustawy Kodeks postępowania administracyjnego (Dz. U. z 2025 r., poz. 1691), zawiadomienie pozostałych stron postępowania uważa się za dokonane po upływie 14 dni od dnia 18 grudnia 2025 r., tj. dnia w którym nastąpiło publiczne ogłoszenie poprzez obwieszczenie na tablicy ogłoszeń, w Biuletynie Informacji Publicznej oraz na stronie podmiotowej Lubelskiego Urzędu Wojewódzkiego w Lublinie, Urzędu Miejskiego w Tarnogrodzie oraz w prasie o zasięgu ogólnopolskim.

**Z up. Wojewody Lubelskiego**
/-/
**Aneta Ciesielczuk**
**Z-ca Dyrektora Wydziału Infrastruktury**
/podpisano elektronicznie/

1 RP

eprasa.pl 9eed2ddbfe

Okiem liberała

# Pozłacany wiek Donalda Trumpa

Donald Trump rozpoczął w USA epokę jawnego „pay for play", w której władza publiczna i prywatny interes stapiają się w jedno

Gadomski

Ostatnie dekady XIX wieku były w Stanach Zjednoczonych okresem szybkiego rozwoju gospodarczego, ale też szalejącej korupcji, w którą uwikłani byli politycy najwyższego szczebla. Bohater wojny domowej, prezydent Ulysses S. Grant (funkcję sprawował w latach 1869-1877) uchodził za człowieka uczciwego, ale jego współpracownicy już nie. Najgłośniejszą aferą był tzw. Whiskey Ring – sieć urzędników skarbowych i producentów alkoholu, którzy unikali płacenia podatków. Skandal sięgnął samego otoczenia prezydenta, a jego osobisty sekretarz został oskarżony o udział w procederze. Grant publicznie bronił współpracowników, co poważnie podważyło zaufanie do jego rządów i pokazało, jak destrukcyjne bywa tolerowanie nadużyć „swoich ludzi".

W cieniu skandali funkcjonowała również administracja Chestera A. Arthura (1881-1885). Arthur uwikłany był w tzw. Star Route Scandal, czyli korupcję przy kontraktach pocztowych. Zawyżano koszty w zamian za łapówki. Administracja federalna była traktowana jak źródło prywatnych zysków.

Kariera następcy Arthura – Grovera Clevelanda (1885-1889) była związana z wpływową maszyną partyjną Demokratów Tammany Hall. Cleveland nie był oskarżany o osobiste przyjmowanie łapówek, lecz krytykowano go za tolerowanie lokalnych układów polityczno-biznesowych i brak zdecydowanej walki z korupcją miejską. Tammany Hall kontrolowała wybory i administrację miejską poprzez sieć patronatów, rozdawanie stanowisk oraz pomoc socjalną w zamian za lojalność wyborczą. Organizacja zasłynęła z systemowej korupcji, fałszowania wyborów i defraudacji pieniędzy publicznych, szczególnie za rządów Williama „Bossa" Tweeda.

**Okres, w którym sprawowali władzę trzej wymienieni prezydenci określany jest „wiekiem pozłacanym".** Nazwa pochodzi od powieści Marka Twaina „The Gilded Age: A Tale of Today" i ma wymowę ironiczną. „Pozłacany", czyli pokryty cienką warstwą złota, a nie wykonany ze złota w całości.

Nazwa ta jest przypominana przez komentatorów w związku z korupcyjnymi praktykami rządów Donalda Trumpa. Od swych uwikłanych w skandale poprzedników różni się nie tylko skalą, ale też ostentacją. W jego przypadku nie chodzi o drobne przekręty z zawyżaniem kosztów prac zleconych przez administrację, czy łapówki w zamian za kontrakty, ale o miliardy dolarów jawnie płynących do kieszeni prezydenta i jego bliskich w zamian za rozmaite przysługi.

• **Donald Trump od dawna deklarował, że będzie rządził jak biznesmen. W praktyce oznacza to traktowanie państwa jak przedłużenie własnego portfela**
FOT. JIM LO SCALZO/PAP/EPA

Jeszcze kilka lat temu obraz zagranicznych biznesmenów wręczających prezydentowi Stanów Zjednoczonych złotą sztabę wartą ponad 130 tys. dolarów brzmiałby jak polityczna fantazja albo satyra. Ale wydarzenie miało rzeczywiście miejsce i wcale nie było tajne. Delegacja szwajcarskich przedsiębiorców przywiozła Donaldowi Trumpowi kosztowne prezenty, a kilka chwil później prezydent ogłosił, że Szwajcarzy „dobrze wykonali robotę" i obniżył cła na import ze Szwajcarii z 39 do 15 procent. Ten epizod stał się symbolem nowej epoki w amerykańskiej polityce – epoki jawnego „pay for play", w której władza publiczna i prywatny interes stapiają się w jedno.

**Od stycznia do jesieni 2025 roku Donald Trump dokonał setek transakcji obligacyjnych, których wartość eksperci szacują na 100 do 330 mln dol.**

Trump od dawna deklarował, że będzie rządził jak biznesmen. W praktyce oznacza to traktowanie państwa jak przedłużenie własnego portfela. Według Forbesa majątek prezydenta wzrósł w ciągu roku o ponad 3 mld dol., osiągając poziom 7,3 mld. Prezydent, wbrew utrwalonej tradycji, nie pozbył się aktywów ani nie oddał ich w zarządzanie do trustu. Przeciwnie – aktywnie handluje obligacjami korporacyjnymi i komunalnymi, nabywając papiery wartościowe banków, koncernów technologicznych i samorządów, na których kondycję bezpośredni wpływ ma jego administracja.

**Skala tych działań jest bezprecedensowa.** Od stycznia do jesieni 2025 roku Trump dokonał setek transakcji obligacyjnych, których wartość eksperci szacują na 100 do 330 mln dol. Kupował obligacje największych banków USA w momencie, gdy jego administracja prowadziła deregulację sektora finansowego, co prowadziło do wzrostu rynkowej wartości banków. Nominował do Rezerwy Federalnej osoby ze swojego najbliższego otoczenia (np. Stephena Mirana), a decyzje Fed oddziałują na wyceny obligacji. Kupił obligacje Intela, a jednocześnie rząd kupił 10 proc. akcji tej korporacji. Nabył obligacje Meta, a jego administracja łagodziła presję regulacyjną na Big Techy. Kupował obligacje UnitedHealth w czasie debaty o deregulacji rynku ubezpieczeń, przy jednoczesnych decyzjach administracji wpływających na refundacje leków. W swym portfelu ma obligacje emitowane przez samorządy, które bezpośrednio zależą od federalnych dotacji. Konflikt interesów nie jest tu subtelnym problemem etycznym – jest konstrukcyjną cechą systemu stworzonego przez Trumpa.

Jeszcze bardziej jaskrawe są powiązania rodzinne. Jared Kushner, zięć prezydenta, współuczestniczy w wielkich transakcjach medialnych, dysponując funduszami pochodzącymi z Arabii Saudyjskiej, uzyskanymi dzięki osobistej relacji z Trumpem.

Szczególne miejsce w tej układance zajmuje sektor kryptowalut. Administracja Trumpa stworzyła dla niego wyjątkowo przyjazne warunki regulacyjne, a jednocześnie rodzina prezydenta czerpie zyski z własnych projektów kryptowalutowych. Stablecoin, powiązany z przedsięwzięciem World Liberty Financial, został wykorzystany w wielomiliardowej transakcji związanej z giełdą Binance, której współzałożyciel otrzymał wcześniej prezydenckie ułaskawienie. Donatorzy Partii Republikańskiej, tacy jak bracia Winklevoss, zyskują przewagę rynkową po latach sporów z regulatorami, a kapitał płynie nie do najbardziej innowacyjnych firm, lecz do tych, które uchodzą za politycznie chronione.

Badania empiryczne pokazują, że kraje o wysokim poziomie korupcji cechują się niższym wzrostem gospodarczym, większą zmiennością rynków i słabszymi stopami zwrotu. W USA symptomy te już się pojawiają. Duże banki zaczęły udzielać kredytów pod zastaw niestabilnych aktywów cyfrowych, a tymczasem bańka kryptowalutowa w ostatnich tygodniach straciła około 1 bln dol. kapitalizacji. Jeśli dojdzie do krachu, jego skutki mogą być poważniejsze niż w przeszłości.

**Korupcja „wieku pozłacanego" wywołała gniew i populistyczną rewoltę.** Theodore Roosevelt (prezydent w latach 1901-1909) ostrzegał przed „dniem gwałtownego rozliczenia". Ostatecznie ówcześni politycy stanęli na wysokości zadania, uchwalając szereg reform politycznych i gospodarczych, które złamały dominację oligarchów. „Erę pozłacaną", zastąpiła „epoka progresywna". W 1913 roku 17. poprawka do Konstytucji wprowadziła bezpośrednie wybory senatorów przez obywateli. Wcześniej senatorów wybierały parlamenty stanowe, które często były kontrolowane przez oligarchów. W wielu stanach obywatele zyskali prawo zgłaszania projektów ustaw, zatwierdzania ich w referendach, odwoływania urzędników przed końcem kadencji. Wprowadzono egzaminy i konkursy na stanowiska miejskie, rozszerzono merit system – awans za kompetencje, nie za przynależność partyjną.

W 1913 roku wprowadzono także federalny podatek dochodowy (wcześniej najważniejszymi dochodami budżetu były cła) oraz utworzono Rezerwę Federalną – bank centralny. Zaczęto egzekwować prawo antymonopolowe, uchwalone w 1890 roku (Sherman Antitrust Act) i doprecyzowane w 1914 w postaci Clayton Antitrust Act. Powstał stały organ nadzoru nad rynkiem Federal Trade Commission.

Czy podobne przebudzenie jest obecnie możliwe? Sytuacja jest trudniejsza, gdyż wielkie koncerny informacyjne, powiązane z ruchem MAGA, skutecznie zawężają pole debaty publicznej i przesuwają granice tego, co uchodzi za „zdrowy rozsądek". W efekcie miliony Amerykanów funkcjonują w zamkniętym ekosystemie narracyjnym, w którym lojalność wobec lidera zastępuje krytyczne myślenie. Ale systemy oparte na klientelizmie, propagandzie i koncentracji władzy prędzej czy później zderzają się z rzeczywistością gospodarczą, społeczną i instytucjonalną. Im bardziej władza próbuje kontrolować wszystko, tym szybciej traci zdolność realnego rządzenia.

Z perspektywy prawdziwego liberała i zwolennika wolnego rynku – „kapitalizm kolesiów" (crony capitalism) jest nie do przyjęcia. Rynek przestaje być wolny w momencie, gdy sukces zależy nie od innowacyjności, pracy czy konkurencyjnej oferty, lecz od dostępu do polityków, ulg szytych na miarę i regulacyjnych wyjątków. ●

**Witold Gadomski**

• **Teksty w dziale Opinie wyrażają poglądy autorów i nie muszą odzwierciedlać stanowiska redakcji**

1 RP

eprasa.pl 9eed2ddbfe

**Nie ma wolności bez solidarności**
Masz temat dla reporterek i reporterów „Wyborczej"?
Chcesz się podzielić swoją opinią, historią?
Pisz: **listy@wyborcza.pl**

Wyborcza to Wy

## Po co same szóstki

**Waldemar Szydłowski**

Gdańsk

Magazyn Wyborczej kupuję w soboty już od kilku ładnych lat. Jest niezwykle ciekawy, przez Was mam już wiele zakupionych książek. Zawsze czekam na sobotę, aby przeczytać felieton Marcina Matczaka, chociaż nie lubi on nas ateistów i ludzi lewicy. W wydaniu z 13 grudnia przeczytałem wywiad z Ryszardem Szubartowskim, nauczycielem informatyki. Sam jestem nauczycielem z wykształcenia, jednak nie praktykującym. To co on mówi w wywiadzie, ja również mówiłem od wielu lat.

Nie powinno się zmuszać matematyka do polonistyki i odwrotnie, choć ogólna wiedza z różnych przedmiotów jest jak najbardziej potrzebna. Nawet z religii, w szerszym przedmiocie np. kulturoznawstwo, bez żadnej indoktrynacji.

Polska szkoła jest zacofana. Nie nadąża za zbyt szybko zmieniającym się światem. Wiedza Pana Ryszarda powinna być wykorzystana przez obecny rząd. Dla mnie to niesamowity człowiek, wybitny pedagog, pełen pasji. Jego sukcesy przemawiają same za tym, że ma zupełną rację, by kształcić młodzież w tym co ją interesuje, a nie kształcić kujonów ze wszystkiego, z samymi szóstkami.

W szkołach podstawowych nie powinno być żadnych ocen, przedmioty powinny być zaliczane za samą obecność na lekcjach.

W dzieciach natomiast należy wzbudzać ciekawość w zdobywaniu wiedzy, by same mogły rozwijać swoje pasje i zainteresowania. ●

Gdyby władza postawiła na szczerość

# Jakże brakuje dziś Jacka Kuronia

**Miłosz Miły**

Pamiętam jak miałem 15 lat wieczory kiedy w telewizji pojawiał się Jacek Kuroń tłumacząc politykę rządu. Bezrobotni ojcowie moich kolegów nienawidzili rządu i Balcerowicza, ale Kuronia poważali.

Tłumaczył on szczerze ludziom czemu rząd musi walczyć z hiperinflacją i czemu nagle stracili pracę gdzie przepracowali często całe życie. I robił to świetnie.

Bardzo możliwe, że to właśnie te wystąpienia powstrzymywały ludzi przed drastycznymi krokami. Bardzo brakuje teraz kogoś takiego jak Pan Jacek.

Kogoś kto wytłumaczy czemu Polska ma kiepskie perspektywy demograficzne na 30 nadchodzących lat.

Kogoś kto wprowadzi w Polsce program migracyjny sprowadzający całe rodziny(najlepiej z Filipin czy Wietnamu o Ukraińcach i Białorusinach nie zapominając) i połączyć to z darmowym programem nauki języka. Kogoś kto przekona i uspokoi zlęknione społeczeństwo.

• **Jacek Kuroń podczas wywiadu dla „Gazety Wyborczej", 1995 r.**
FOT. PIOTR WÓJCIK / AGENCJA WYBORCZA.PL

Polska gospodarka będzie potrzebować miliony pracowników tymczasem polscy politycy zajmują się obrzydzeniem imigrantów. Trzeba szczerze wytłumaczyć Polakom że w większości będą dostawać w przyszłości małe emerytury, prowincja się wyludni, niektóre samorządy mogą zbankrutować. Świetlana przyszłość jaką obiecują zazwyczaj rządzący politycy czeka głównie jedynie majętnych Polaków mieszkających w dużych miastach i ich okolicach. Większość demokratyczną czeka ponura przyszłość i żerujący na nich populistyczni politycy (jeśli w ogóle demokracja przetrwa).

Lepiej już teraz wyjaśniać z jakimi problemami Polska będzie musiała się zmierzyć a znając historie Polski znów obudzimy się z ręką w nocniku... ●

• **Piszcie: listy@wyborcza.pl**

OGŁOSZENIE PŁATNE Warszawa/34412730

**Spółdzielnia Mieszkaniowa „Gocław-Lotnisko" ul. Orlego Lotu 6**

**OGŁASZA PRZETARG NIEOGRANICZONY**

**NA WYBÓR WYKONAWCY NA WYMIANĘ 2 SZT. DŹWIGÓW OSOBOWYCH WRAZ Z DOBUDOWĄ PRZYSTANKU NA 8 PIĘTRZE I MONTAŻEM MASZYNOWNI POZA SZYBEM W BUDYNKU MIESZKALNYM WIELORODZINNYM PRZY UL. BORA-KOMOROWSKIEGO 8 KL. I-II W WARSZAWIE**

**Szczegóły na stronie internetowej Spółdzielni www.smgl.com.pl**

OGŁOSZENIE PŁATNE Radom/34412657

Zatrudnię
**KSIĘGOWĄ**
do biura w firmie transportowej w Jastrzębi koło Radomia,
wymagane doświadczenie, praca na pełny etat, wynagrodzenie od 5000 do 7000 zł.
Kontakt telefoniczny
**609612615**

1 RP

OGŁOSZENIE PŁATNE Białystok/34412608

OBWIESZCZENIE WOJEWODY PODLASKIEGO

Na podstawie art. 11f ust. 3 i 6 ustawy z dnia 10 kwietnia 2003 r. *o szczególnych zasadach przygotowania i realizacji inwestycji w zakresie dróg publicznych* (Dz. U. z 2024 r. poz. 311),

zawiadamiam, że

**WOJEWODA PODLASKI**

**po przeprowadzeniu postępowania odwoławczego od decyzji Prezydenta Miasta Białegostoku**

z dnia 24 września 2025 r., znak: DAR-III.6740.2.19.2025, zatwierdzającej projekt zagospodarowania terenu oraz projekt architektoniczno-budowlany i udzielającej Prezydentowi Miasta Białegostoku zezwolenia na realizację inwestycji drogowej: polegającej na budowie drogi oznaczonej symbolem 7KD-L na odcinku od ul. W. Szymborskiej do końca działki o nr ewid. gr. 1590/64 oraz rozbudowie ul. W. Szymborskiej na odcinku od drogi 7KD-L do końca działki o nr ewid. gr. 1590/30 (obręb 0011 Śródmieście) w Białymstoku, **dnia 15 grudnia 2025 r. wydał decyzję znak: AB-II.7821.15.2025.KG uchylającą w całości zaskarżoną decyzję i przekazującą sprawę do ponownego rozpatrzenia organowi I instancji.**

**Z treścią decyzji można zapoznać się w:**

– Podlaskim Urzędzie Wojewódzkim w Białymstoku, ul. Mickiewicza 3, po uprzednim telefonicznym ustaleniu daty i godziny wizyty pod nr tel. 85 74 39 267,

– Urzędzie Miejskim w Białymstoku, Departamencie Architektury, ul. Słonimska 1 po uprzednim kontakcie telefonicznym pod nr (85) 879 74 21

Niniejsza decyzja Wojewody Podlaskiego jest decyzją ostateczną. Od niniejszej decyzji służy stronom prawo wniesienia sprzeciwu od decyzji do Wojewódzkiego Sądu Administracyjnego w Białymstoku, za pośrednictwem Wojewody Podlaskiego, ul. Mickiewicza 3, 15-213 Białystok, w terminie 14 dni od dnia jej doręczenia. Informuję, że doręczenie decyzji o zezwoleniu na realizację inwestycji drogowej w stosunku do innych stron postępowania niż wnioskodawca uważa się za dokonane po upływie 14 dni od dnia publicznego ogłoszenia w drodze obwieszczeń w Podlaskim Urzędzie Wojewódzkim w Białymstoku, Urzędzie Miejskim w Białymstoku, na stronie internetowej BIP tych urzędów, a także w prasie lokalnej (zgodnie z art. 49 Kodeksu postępowania administracyjnego, art. 11f ust. 3 ustawy o szczególnych zasadach przygotowania i realizacji inwestycji w zakresie dróg publicznych oraz uchwałą Naczelnego Sądu Administracyjnego z 27 lutego 2017 r. o sygn. akt II OPS 2/16).

Dzień publicznego ogłoszenia: **18 grudnia 2025 r.**

OGŁOSZENIE PŁATNE Warszawa/34412703

Prezydent miasta stołecznego Warszawy

**OBWIESZCZENIE o zebraniu dowodów i materiałów**

Na podstawie art.11d ust. 5 i 6 Ustawy z dnia 10 kwietnia 2003r. o szczególnych zasadach przygotowania i realizacji inwestycji w zakresie dróg publicznych (Dz.U.2024.311 t.j.) oraz art. 10 § 1 i art. 49 ustawy z dnia 14 czerwca 1960r. – Kodeks postępowania administracyjnego (Dz.U.2024.572 t.j.)

**Prezydent m.st. Warszawy zawiadamia**

że zostały zebrane dowody i materiały w toczącym się postępowaniu z wniosku z dnia 21.07.2025r. Prezydenta Miasta st. Warszawy, reprezentowanego przez P. Bożenę Przybyszewską Zastępcę Burmistrza Dzielnicy Praga-Południe i P. Łukasza Polinceusza Zastępcę Burmistrza Dzielnicy Praga-Południe, z dnia 21.07.2025r., w sprawie wydania decyzji o zezwoleniu na realizację inwestycji drogowej i nadanie jej, ze względu na ważny interes społeczny i gospodarczy, rygoru natychmiastowej wykonalności, polegającej na: **budowie i przebudowie odcinków ulic Kałuszyńskiej, Wawerskiej i Rybnej wraz z infrastrukturą towarzyszącą, w Dzielnicy Praga-Południe m.st. Warszawy na terenie:**

1. Działki w projektowanych liniach podziału projektowanego pasa drogowego: oznaczenie nieruchomości lub ich części, według katastru nieruchomości, objętych wnioskiem (w nawiasach – numery działek po podziale; tłustym drukiem – numery działek przeznaczonych pod inwestycję): dz. ew. nr 38/1, 41/1, 60, 1/2, 43/4 (**43/6**, 43/7), 86/1 (**86/2**, 86/3, **86/4**, 86/5) z obrębu 3-02-06,
2. Działki, z których korzystanie będzie ograniczone: oznaczenie nieruchomości lub ich części przeznaczone pod przebudowę innych dróg publicznych: dz. ew. nr 1/2 z obrębu 3-02-06.

Strona ma prawo w terminie 7 dni od daty otrzymania niniejszego zawiadomienia zapoznać się z aktami sprawy, uzyskać wyjaśnienia oraz składać wnioski i zastrzeżenia w Wydziale Architektury i Budownictwa Urzędu m.st. Warszawy dla Dzielnicy Praga Południe, ul. Grochowska 274 03-841 Warszawa.

Po upływnie powyższego terminu zostanie wydana decyzja.

Zawiadomienie o zebraniu dowodów i materiałów otrzymują wnioskodawcy, właściciele lub użytkownicy wieczyści nieruchomości objętych wnioskiem o wydanie tej decyzji na adres wskazany w katastrze nieruchomości, a pozostałe strony zawiadamiane są w drodze obwieszczeń w urzędach gmin właściwych ze względu na przebieg drogi, na stronach internetowych tych gmin i prasie lokalnej.

W związku z powyższym, zawiadamiam, że zgodnie z treścią art. 73 Kpa można się zapoznać z aktami sprawy w Wydziale Architektury i Budownictwa dla Dzielnicy Praga-Południe, w godz. 8 – 16, Warszawa ul. Grochowska 274.

Zainteresowanym stronom służy prawo zgłaszania wniosków i zastrzeżeń do Wydziału Architektury i Budownictwa, za pośrednictwem Wydziału Obsługi Mieszkańców Warszawa ul. Grochowska 274, lub za pośrednictwem poczty do dnia wydania rozstrzygnięcia w sprawie. Zgodnie z art. 49 Kpa zawiadomienie poprzez obwieszczenie uważa się za dokonane po upływie 14 dni od dnia publicznego ogłoszenia.

eprasa.pl 9eed2ddbfe

**Wojtek Sokół o pisaniu, szufladkach i świętach**

# WARTO WIEDZIEĆ, CZEGO

**Jest legendą polskiego rapu.** I praprawnukiem Wyspiańskiego. Sokół debiutuje jako pisarz.

ROZMOWA Z
**WOJTKIEM SOKOŁEM**
raperem

**WOJCIECH SZOT: Po co napisałeś książkę? Przecież nie musisz znowu w czymś debiutować.**
**WOJTEK SOKÓŁ:** Dotarłem do takiego momentu, że niezbyt podoba mi się to, co się dzieje na scenie muzycznej. Nie chodzi o samą jakość tego, tylko otoczkę. O tabloidyzację muzyki. Dlatego postanowiłem zrobić krok w tył i znaleźć sobie inne zajęcia. Do muzyki jeszcze wrócę, ale zanim to się wydarzy, postanowiłem zrobić coś, co zawsze mnie ciekawiło – sprawdzić się jako autor.

**Pisarz?**
– To, że ktoś raz upiekł pączki, nie znaczy, że jest cukiernikiem. Z napisaniem powieści nosiłem się od dawna, jednak – nie ma co ukrywać – miałem obawy przed dłuższą formą. Może nie tyle obawy, ile brakowało mi mobilizacji do tego, by zacząć. Przerażało mnie, że jak zacznę, to czeka mnie żmudna robota. Tak w ogóle to „Wesołych Świąt" to jeszcze nie jest „ta" książka. Potraktowałem ją jak ćwiczenie. Na „tę" książkę jeszcze przyjdzie czas.

**I jak ci się pisało?**
– Nadspodziewanie dobrze. Pisałem wieczorami, niemal codziennie. Moja dziewczyna była pierwszą czytelniczką. Podobało się jej, choć czasem nie w pełni rozumiała uliczny slang, którego tu jest sporo. Później wysłałem tekst do piętnastu osób i ich reakcje również były pozytywne. W efekcie oto jest – mój kolejny debiut.

Jest coś jeszcze. Ja się po prostu nudzę, gdy robię w kółko to samo. Tak samo jak zmian potrzebuję też przerw. Zawsze robiłem sobie przerwy, żeby zastanowić się nad sobą, poznać inne punkty widzenia, formy. Pisanie nie jest mi zupełnie obce. W podstawówce lubiłem pisać opowiadania, a potem... przez 25 lat pisałem rymowane wierszyki.

**To się pisze?**
– Co?

**Rap.**
– Ja piszę. Są tacy, którzy stają przed mikrofonem i z głowy coś tam nagrywają, ale myślę, że w zdecydowanej większości ci, którzy umieją pisać i czytać, piszą.

**Gdy myślę o tobie i literaturze, to przychodzi mi do głowy płyta „Różewicz – Interpretacje", na której z Hadesem i Sampler Orchestra robicie rap z wierszy autora „Kartoteki". Uwielbiam ją i chyba nie będzie przesadą, gdy powiem, że to jedna z najważniejszych płyt w moim w życiu.**

• **Wojtek Sokół: Za pięć lat chcę być w kosmosie**
FOT. KAMIL KOTARBA

– Naprawdę? Dziękuję. To była też chyba najsłabiej sprzedająca się moja płyta...

**...witamy w świecie literatury...**
– ...a jednocześnie co jakiś czas spotykam osoby, które mówią to co ty – że jest dla nich ważna. Pomysłodawcą tego projektu byli muzycy z Sampler Orchestra. To oni pierwsi dokonali selekcji wierszy Różewiczem. Druga selekcje była naszego autorstwa – lepiej wiemy, co się da przerobić na rap. Wycinaliśmy fragmenty, powtarzaliśmy frazy, czasami dokładaliśmy Różewiczowi refreny. Pilnowaliśmy przy tym, żeby przypadkiem nie zmienić tego, co Różewicz chciał powiedzieć. Nie spłycić.

Płyta z wierszami Różewicza jest dla mnie wyjątkowa choćby z tego powodu, że bardzo rzadko nagrywam nie swoje teksty. Zrobiłem to jeszcze w 2009 roku na płycie „Poeci" wyprodukowanej przez WhiteHouse. Rapuję wiersz „Niech nikt nad grobem mi nie płacze" Wyspiańskiego.

**Dodajmy – twojego prapradziadka Wyspiańskiego. W dzieciństwie byłeś karmiony rodzinną legendą?**
– Jak byłem dzieckiem, to słynny prapradziadek był obciążeniem. Zawracano mi głowę jakimiś sprawami, które mnie zupełnie nie interesowały.

Dzisiaj jest inaczej. Bardzo doceniam jego ponadczasowość. Facet, który żył ponad sto lat temu napisał tekst aktualny również dziś. Każdy chciałby robić takie rzeczy.

A co do rodziny... rodzimy się wnukami morderców albo Stanisława Wyspiańskiego. Nie wybieramy tego, czyimi dziećmi jesteśmy. Te wszystkie „resortowe dzieci"... wkur... mnie te szufladki, bo nikt sobie nie wybierał rodziców.

**Prapradziadek może być trochę wizerunkowo trudny. Tu „muzyka ulicy", a tam inteligencka tradycja i biblioteki zaopatrzone w arcydzieła.**
– Jestem hybrydą. W mojej rodzinie jest wiele różnych korzeni. Mam w niej arcymistrzów brydżowych, inteligentów starego typu, ale były w niej również czarne owce i kryminał. Byli biedni i bogaci. Mnóstwo mezaliansów, z których pierwszym jest oczywiście ślub Wyspiańskiego z chłopką.

**Czytając „Wesołych Świąt", nietrudno zauważyć, że twoi bohaterowie mają sporo refleksji dotyczących choćby estetyki miasta czy architektury.**
– Każdy z tych kilkunastu bohaterów jest jakąś cząstką mnie. Oczywiście, starałem się, by byli jak najbardziej zróżnicowani, mieli odrębne charaktery i różne poglądy, nawyki czy przywary. Ale czytając książkę już po jej napisaniu, przyłapywałem się na tym, że bohaterowie mają jakieś drobne cechy mnie. Ktoś podobnie do mnie je śniadanie, czy denerwuje się za kierownicą.

Na szczęście czuję się na tyle złożoną postacią, że mogę obdarować wielu bohaterów różnymi fragmentami siebie.

**Wśród bohaterów „Wesołych Świąt" jest mafijny boss, uzdolniony kieszonkowiec, twórczyni popularnej marki biżuterii, młoda urzędniczka, która nie dogaduje się z matką... Ich historie zaczynają się łączyć. Wiele historii, wiele języków. Ale jakby aspiracje podobne.**
– Niemal wszyscy tracą chęć udowadniania czegoś innym. Jest taki moment, w którym człowiek zaczyna myśleć o tym, co jest dla niego dobre, a nie o tym, co o nim pomyślą. Bogdan, szanowany charakterniak lub jak go nazwałeś „mafijny boss", wie, że co jakiś czas musi robić szopkę, żeby nie stracić szacunku na ulicy. Jego ludzie nie wiedzą, że Bogdan się tym zwyczajnie brzydzi i ma dość. Często tak wygląda życie, że robisz coś wbrew sobie, bo inaczej nie zbudujesz swojej pozycji.

Myślę, że dla wielu z tych bohaterów wspólna jest potrzeba świętego spokoju.

**Jak ci się pisało postaci kobiece?**
– W miarę spoko. Ale faktycznie później musiałem najwięcej w nich grzebać, bo okazało się, że często ich zachowanie było niejasne dla kobiet, na których testowałem książkę. „To nie jest tok myślenia kobiety", słyszałem kilka razy. Chodziło o to, żeby uprościć myślenie nad niektórymi sprawami. To fatalnie brzmi, ale na usprawiedliwienie mogę dodać, że mówiły mi to same kobiety.

**W książce pojawiają się odniesienia do wydarzeń społecznych i politycznych, jak choćby Strajku Kobiet. Byłeś na protestach?**
– Byłem, bo to był zryw. Było tam wielu raperów. Nie chodziło o prawo do aborcji, a po prostu wkurwienie na to co się działo.

**Co z tego zostało?**
– Niewiele. Nie chciałbym rozmawiać o polityce.

**W opowieściach bohaterów „Wesołych Świąt" można wyczuć bliską tobie**

1 RP

eprasa.pl 9eed2ddbfe

# SIĘ CHCE

**potrzebę zobaczenia świata z wielu punktów widzenia.**
– Chyba o tym jest ta książka. O punktach widzenia i decyzjach. Bardzo bym nie chciał komuś narzucać jednego sposobu widzenia świata. To mnie bardzo odsuwa od radykalizmu, zarówno prawicowego, jak i lewicowego. Nie sympatyzuję ani z jednymi, ani z drugimi.

Nie trzeba kupować gotowego zestawu wszystkich poglądów. Rozumiem, że ludzie potrzebują wspólnoty i taką jest dla nich grupa ludzi o identycznych przekonaniach, ale może warto chociaż spróbować otaczać się różnymi ludźmi? Ja mam różnie myślących znajomych i bardzo to sobie cenię.

**Byłeś radykalniejszy?**
– Oczywiście, że byłem bardziej radykalny w poglądach. Choćby na temat samego hip-hopu i tego, że on powinien być prawdziwy, czyli taki, jak robią moi koledzy i ja, a nie inny. Byliśmy hermetyczni i czuliśmy się wyjątkowi. Był czas, gdy byłem też trochę religijny.

**Podoba mi się, że w tej książce finalnie pokazujesz, że wszystkich nas – od tego bandziora po starszą panią – więcej łączy, niż dzieli.**
– Gdybyśmy mieli konflikt z Marsjanami, to mieliby gdzieś to, czy jesteś z Wrocławia czy Gdańska. Polacy, Europejczycy? To by im pewnie nic nie mówiło. Ale to, że jesteśmy Ziemianami już miałoby znaczenie. Dobrze jest czasem na nas spojrzeć z tej marsjańskiej perspektywy.

Ja się czuję przede wszystkim człowiekiem. Dopiero później jestem Polakiem.

**Patriotą?**
– Polska jest dla mnie bardzo ważna. Z jakiegoś powodu jeszcze się z niej nie wyprowadziłem, chociaż tysiąc razy mogłem. Kocham ten kraj na maksa i zależy mi na nim, przez co bardzo mnie wkurwia. Gdyby mi na nim nie zależało, to miałbym wywalone. A przez to, że mi zależy, to często cierpię i dużo nerwów mnie kosztuje sytuacja, w której jesteśmy. Walki wszystkich z wszystkimi.

**Można się zaadaptować do sytuacji, gdy twoje życie zaczyna być opowiadane przez serwis plotkarski?**
– Ciężko. Może gdyby te trzy dekady temu ktoś mi powiedział, jak będzie wyglądało moje życie, to dałbym sobie spokój z rapem? Pewnie nie, ale utrata prywatności to utrata jednego z największych przywilejów człowieka.

Nie mam się co porównywać do gwiazd jak Julia Wieniawa czy Kuba Wojewódzki. Na szczęście daleko mi do bycia celebrytą czy influencerem. Nie jestem nawet osobą publiczną, bo nie pełnię żadnej funkcji publicznej. Jestem osobą rozpoznawalną. A z tą rozpoznawalnością bywa różnie. W warsztacie samochodowym wymienią mi opony poza kolejką, a w sieci zwyzywają.

Najgorsze w tym jest, że ludzie kłamią na twój temat. Żeby się klikało, piszą jakieś bzdury. Im mniej wiedzą, tym bardziej są przekonani, że coś wiedzą. Przyjąłem zasadę, że niczego nie prostuję. Nie grzebię w tym gównie.

**Jednak „to gówno" jeszcze nie tak dawno kreowało celebrytów.**
– Wszystko zaczęło się z „Big Brotherem" i jemu podobnymi. Ludzie zobaczyli, że wystarczy pokazać tyłek, trochę poprzeklinać, publicznie zwymiotować i już się jest znanym. Dzisiaj u młodego pokolenia jest nieprawdopodobny kult pieniądza. Widać to w popularnych nagraniach na Instagramie, gdzie dzieciaki opowiadają o tym, ile kosztują ich ubrania. W filmach młodzieżowych celebrytów, gdzie chodzi głównie o pokazanie, ile mają kasy. To mnie zaczyna przerażać, ale nie mam na to wpływu.

Ale może to jednak dobrze, że możemy być tak różnorodni? Każdy ma przecież wolny wybór. Przynajmniej w jakimś zakresie, bo – jak często powtarzam – i tak jesteśmy uwięzieni.

**No, słucham...**
– Uwięzieni na planecie Ziemia i nie jesteśmy w stanie polecieć na żadną inną.

**Ale – mając pieniądze – możemy już sobie podrygiwać w nieważkości jak Katy Perry.**
– To moje największe marzenie. Oddałbym wiele za to, żeby polecieć w kosmos.

**Czyli pod choinkę...**
– ...poproszę bileciki.

**Święta to dla ciebie ważny moment?**
– Lubię ten czas. W dzieciństwie święta były magiczne. Nawet jeśli prezenty były słabe, to sama atmosfera dekorowania z babcią choinki była niezwykła. Z pawlacza zdejmowała pudła ze starymi ozdobami, jakieś szpice, poobijane bombki z przedwojnia, pewnie jeszcze „powyspiańskie". Z jednej strony wspaniałe, z drugiej – irytujące. Trochę zazdrościłem kolegom, bo oni mieli nowocześniejsze choinki, lampki, bombki... U nas to wszystko było oldschoolowe.

Takie było to moje życie z babcią – jakby w innym, archaicznym trochę świecie.

Święta bywały też trudne, gdy musiałem spotkać się z ludźmi, którzy mnie męczą. Ale im jestem starszy, tym mniej się męczę. Lubię atmosferę takiego beztroskiego gaworzenia przy stole. Współczuję ludziom, w których rodzinach są silne podziały polityczne. Wyobrażam sobie, jaki horror przechodzą. Na szczęście nie mam tego problemu.

I choć dzisiaj już niewiele zostało z tej „magii Świąt", to lubię dawać prezenty. Cieszenie się z cudzej radości jest fajne.

**Dla wielu to jednak trudny moment też dlatego, że czują się zmuszeni do robienia czegoś, na co nie mają najmniejszej ochoty.**
– Może trzeba w końcu dojrzeć do tego i zadać sobie pytanie: co cię, kurwa, obchodzi to, co powinieneś? Rób rzeczy, które są dla ciebie fajne. Życie jest za krótkie, żeby robić to, co się powinno robić.

**Powiedziałeś, że „Wesołych Świąt" to próba przed powieścią, o której myślisz od lat.**
– Staram się zawsze myśleć do przodu. Warto wiedzieć, gdzie się chce być za pięć lat. Ale trzeba być świadomym tego, że nigdy nie dojdziesz tam prostą drogą. Będzie cię z niej znosić, ale...

**Brzmisz trochę jak...**
– Wiem, jakiś coach. Coaching, afirmacje i manifestacje to nie moja bajka. Natomiast uważam, że dla własnego dobra warto wiedzieć, czego się w życiu chce. Jak nie wiesz, gdzie chciałbyś być za pięć lat, no to kur... współczuję.

**To gdzie chcesz być za pięć lat?**
– Przecież ci mówiłem, że w kosmosie. ●
**Rozmawiał Wojciech Szot**

**Wojtek Sokół** – jeden z najbardziej znanych polskich raperów. W 1996 razem z Pono założył duet TPWC, a rok później kolektyw ZIP Skład. Autor tekstów, dziennikarz radiowy, założyciel wytwórni muzycznej Prosto i wydawnictwa Wydałem.

„Wesołych Świąt"

**Wojtek Sokół**
wyd. Wydałem, Warszawa 2025

OGŁOSZENIE PŁATNE Kraj/34412277

urząd miejski wrocławia

## Prezydent Wrocławia

ogłasza

przetarg ustny nieograniczony na sprzedaż nieruchomości gruntowej zabudowanej, położonej we Wrocławiu przy:

### ul. Miłoszyckiej 57, 61, 63, 65;

| | |
|---|---|
| obręb: | Swojczyce, AM-17, dz. nr 69, 70; |
| GPS | 51.11934, E: 17.12273; |
| pow. nieruchomości: | **15 568 m2;** |
| KW nr | **WR1K/00446385/0;** |
| Opis nieruchomości: | zabudowana trzema budynkami mieszkalnymi wielorodzinnymi oraz komórkami gospodarczymi. |

Przeznaczenie nieruchomości w miejscowym planie zagospodarowania przestrzennego: **2MW-U, 3MW-U: zabudowa mieszkaniowa wielorodzinna; usługi II; obiekty opieki nad dzieckiem; edukacja; zieleń i rekreacja; infrastruktura drogowa; obiekty infrastruktury technicznej; 2MN-U, 3MN-U: zabudowa mieszkaniowa jednorodzinna; usługi III, obiekty opieki nad dzieckiem; handel detaliczny małopowierzchniowy A; gastronomia; obiekty upowszechniania kultury; infrastruktura drogowa; obiekty infrastruktury technicznej.**

| | |
|---|---|
| Cena wywoławcza: | **8 200 000,00 zł;** |
| Wadium: | **820 000,00 zł;** |

**Wadium** uczestnicy przetargu powinni wpłacić najpóźniej do dnia **13 lutego 2026 r.** na konto: Gmina Wrocław, pl. Nowy Targ 1-8, 50-141 Wrocław - nr 36 1020 5226 0000 6302 0417 7655. Datą dokonania wpłaty wadium jest data uznania rachunku bankowego Gminy.

**Przetarg** odbędzie się w siedzibie Urzędu Miejskiego Wrocławia, pl. Nowy Targ 1-8 w sali 215 o godz. $10^{00}$ dnia **20 lutego 2026 r.**

Pełną informację dotyczącą nieruchomości oraz warunków uczestnictwa w przetargu zawiera ogłoszenie wywieszone na tablicy ogłoszeń w siedzibie Urzędu Miejskiego Wrocławia, pl. Nowy Targ 1-8. Ogłoszenie o przetargu dostępne jest również w Internecie, na stronach Urzędu Miejskiego Wrocławia: **gn.um.wroc.p**l oraz pod adresem **www.bip.um.wroc.pl**

Informacje o nieruchomości można uzyskać w Dziale Przetargów i Promocji Nieruchomości Urzędu Miejskiego Wrocławia, pl. Nowy Targ 1-8, pok. 126, tel. +48-71-777-72-83 do 84, e-mail: **wns@um.wroc.pl**

**Prezydent Wrocławia ma prawo odwołania przetargu z ważnych powodów.**

OGŁOSZENIE PŁATNE Kraj/34412634

**WYCIAG Z OGŁOSZENIA O PRZETARGU**

## Burmistrz Polic

**ogłasza piąty przetarg ustny nieograniczony na sprzedaż nieruchomości zabudowanej, położonej przy ul. Wojska Polskiego 83 w Policach**

| POŁOŻENIE NIERUCHOMOŚCI | NUMERY DZIAŁEK | POWIERZCHNIA | CENA WYWOŁAWCZA (sprzedaż zwolniona z podatku VAT) | WADIUM | MIN. POSTĄPIENIE |
|---|---|---|---|---|---|
| obręb nr 10-Police gmina Police | **3039/1 3039/3** | 0,3135 ha | 690 000,00 zł | 35 000,00 zł | 10 000,00 zł |

Dla ww. nieruchomości prowadzona jest księga wieczysta nr **SZ2S/00034718/2.**

**1. Opis nieruchomości:**

nieruchomość położona jest na terenach zabudowy śródmiejskiej, we wschodniej części Polic bezpośrednio przy ul. Wojska Polskiego. Stanowi zabudowaną dwoma budynkami nieruchomość składającą się z dwóch działek, o typowym kształcie, teren płaski, ogrodzony, porośnięty starodrzewem w części o funkcji zieleni. W najbliższym otoczeniu dominuje zabudowa mieszkaniowa wielorodzinna, uzupełniona budynkami jednorodzinnymi i usługowymi.

W południowo-zachodniej części nieruchomości usytuowany jest wolnostojący, dwukondygnacyjny z użytkowym poddaszem, częściowo podpiwniczony, budynek dawnego kina, ostatnio pełniący funkcję klubu-dyskoteki. Budynek wybudowany w technologii tradycyjnej w 1920 r. Obecnie budynek oznaczony jest w ewidencji gruntów jako pozostały budynek niemieszkalny, ujęty w Gminnej Ewidencji Zabytków pod numerem GEZ-481. W obiekcie znajduje się duże pomieszczenie o wysokości dwóch kondygnacji z antresolami po trzech stronach i położoną centralnie sceną z zapleczem technicznym. Obiekt posiadał także pomieszczenia przystosowane do funkcji gastronomicznej, pomieszczenia biurowe, magazynowe oraz kilka węzłów sanitarnych. Konstrukcja: fundamenty – ławy żelbetowe, ściany z cegły pełnej, działowe płyt g-k, strop nad piwnicą odcinkowy na belkach stalowych, pozostałe stropy drewniane, dach – konstrukcji drewnianej, w części frontowej kryty dachówką, w pozostałej części kryty papą; schody drewniane, elewacja: tynk cementowo-wapienny; instalacje: elektryczna, wodociągowa, kanalizacji sanitarnej, centralnego ogrzewanie – wszystkie odcięte. Stan techniczny budynku pogorszony, wymaga pilnego remontu. Powierzchnia użytkowa budynku, bez piwnic i poddasza wynosi: 814,55 $m^2$.

W północnej części działki nr ewid. 3039/1 usytuowany jest wolnostojący, parterowy, niepodpiwniczony budynek gospodarczy, o powierzchni użytkowej 62,08 $m^2$, wybudowany w technologii tradycyjnej w 1920 r., obecnie oznaczony w ewidencji jako budynek usługowo-handlowy, stan techniczny budynku pogorszony.

**2. Przeznaczenie nieruchomości i sposób zagospodarowania:**

zgodnie z Uchwałą Nr XXXIX/301/01 Rady Miejskiej w Policach z dnia 28 czerwca 2001 r. w sprawie zmian w planie miejscowym zagospodarowania przestrzennego miasta Police, dla obszaru położonego na południe od ulic: Grunwaldzka, Goleniowska i na wschód od linii kolejowej Szczecin – Trzebież, tzw. „Police – Wschód" (Dz. Urzęd. Woj. Zachodniopomorskiego z 2001 r. Nr 28, poz. 600), działki znajdują się:

- działka nr **3039/1 (o powierzchni 0,2032 ha)** znajduje się w obrębie terenu elementarnego oznaczonego na planie symbolem **0 1 U, MN – podwydzielenie 1.2 i 1.4,** tj.: zabudowa mieszkaniowa w typie zabudowy istniejącej (w rozumieniu planu) z zabudową usługową nieuciążliwą o charakterze publicznym oraz w części jako zieleń parkowa;
- działka nr **3039/3 (o powierzchni 0,1103 ha)** znajduje się w obrębie terenu elementarnego oznaczonego na planie symbolem **0 1 U, MN – podwydzielenie 1.4,** tj.: zieleń parkowa.

Teren objęty strefą „W III" ograniczonej ochrony konserwatorskiej.

**Piąty przetarg odbędzie się w dniu 20 lutego 2026 r. o godzinie $10^{00}$ w siedzibie Urzędu Miejskiego w Policach, ul. Stefana Batorego 3 (I piętro, sala konferencyjna – pok. nr 32).**

Ogłoszenie wywieszono na tablicy ogłoszeń w Urzędzie Miejskim w Policach przy ul. Stefana Batorego 3 i ul. Bankowej 18.

Pełna treść ogłoszenia dostępna jest również na stronie internetowej Urzędu Miejskiego w Policach (www.police.pl) i Biuletynie Informacji Publicznej Gminy Police.

Informacje na temat przetargu i zbywanej nieruchomości można uzyskać w Wydziale Gospodarki Gruntami Urzędu Miejskiego w Policach przy ul. Bankowej 18, pok. 216, 210 lub telefonicznie pod numerami 91-43-118-96, 91-43-118-90.



eprasa.pl 9eed2ddbfe

**Raport ASPI**

# CHINY PRZEJMUJĄ NAUKOWE PRZYWÓDZTWO ŚWIATA

**W badaniach naukowych Chiny wysunęły się na prowadzenie w niemal 90 proc.** krytycznych technologii, które decydują o potędze gospodarczej i militarnej. Tak wynika z najnowszej analizy australijskiego think tanku – Australian Strategic Policy Institute (ASPI).

**Piotr Cieśliński**

ASPI uchodzi za jeden z najbardziej wpływowych australijskich ośrodków analitycznych zajmujących się polityką bezpieczeństwa. Jest finansowany głównie przez rządowe agencje Australii, w tym resort obrony.

Z analizy jego najnowszego raportu wynika, że w ciągu zaledwie ćwierćwiecza Państwo Środka przeszło drogę od marginalnego gracza do globalnego hegemona w badaniach nad technologiami przyszłości.

ASPI od 2023 r. prowadzi indeks technologii krytycznych (ang. Critical Technology Tracker) – narzędzie śledzące, które państwa dominują w badaniach nad technologiami uznanymi za strategiczne dla bezpieczeństwa, gospodarki i pozycji międzynarodowej.

W najnowszej edycji przeanalizowano 74 technologie: od sztucznej inteligencji i komputerów kwantowych, przez biologię syntetyczną, energetykę jądrową i wodorową, po systemy kosmiczne, sensory fotoniczne i zaawansowane materiały.

Wynik jest jednoznaczny. Chiny zajmują dziś pierwsze miejsce w 66 z 74 analizowanych obszarów. Stany Zjednoczone prowadzą już tylko w ośmiu – m.in. w komputerach kwantowych, geoinżynierii czy neuroprotezach. Na początku XXI wieku sytuacja była dokładnie odwrotna: USA dominowały w badaniach w ponad 90 proc. tych technologii, a udział Chin był marginalny, poniżej 5 proc.

W ciągu dwóch dekad nastąpiła więc pełna zamiana biegunów.

## CO WŁAŚCIWIE MIERZY ASPI

Analitycy australijskiego think tanku nie liczą fabryk, patentów ani zysków firm. Metodologia opiera się na analizie ponad dziewięciu milionów publikacji naukowych z całego świata. W każdej technologii badacze identyfikowali 10 proc. najczęściej cytowanych prac opublikowanych w pięcioletnim okresie 2020–2024, a następnie obliczali, jaki udział w tej grupie mają autorzy z poszczególnych krajów.

Taki udział traktowany jest jako miara naukowej „siły uderzeniowej" państwa w danym obszarze oraz wskaźnik jego przyszłego potencjału technologicznego.

Szczególnie niepokojące są obszary, w których ASPI wskazuje wysokie ryzyko monopolizacji technologii. Dotyczy to m.in. technologii integracji sieci energetycznych, widzenia komputerowego, małych satelitów, generatywnej sztucznej inteligencji oraz przetwarzania w chmurze i przetwarzania brzegowego.

Przetwarzanie w chmurze polega na wysyłaniu danych do wielkich, scentralizowanych centrów danych, gdzie są one analizowane i przechowywane – to właśnie tam trenuje się dziś większość dużych modeli sztucznej inteligencji. Przetwarzanie brzegowe przenosi część obliczeń bliżej źródła danych, do urządzeń i lokalnej infrastruktury, co pozwala systemom AI reagować szybciej i działać nawet przy ograniczonym połączeniu z siecią.

We wszystkich tych dziedzinach lwia część najbardziej wpływowych badań powstaje dziś w chińskich instytucjach.

To szczególnie istotne, bo właśnie w tych technologiach krzyżują się nauka, przemysł i wojsko. Badania nad AI czy małymi satelitami bardzo szybko przekładają się na systemy nadzoru, autonomiczne uzbrojenie, logistykę wojskową i kontrolę infrastruktury krytycznej.

ASPI zwraca uwagę, że w chińskim systemie badania prowadzone z myślą o zastosowaniach cywilnych są od początku projektowane tak, by mogły zasilać także potencjał militarny państwa – zgodnie z doktryną tzw. fuzji cywilno-wojskowej.

## ZACHÓD W DEFENSYWIE, EUROPA W TLE

Australijski think tank podkreśla, że Stany Zjednoczone wciąż pozostają kluczowym graczem i nadal przyciągają największą część globalnych talentów naukowych. Trend jest jednak niekorzystny. Udział USA, Unii Europejskiej i Wielkiej Brytanii w badaniach o największym znaczeniu systematycznie maleje, podczas gdy Chiny – i coraz częściej Indie – zwiększają swój udział.

Unia Europejska jako całość pozostaje istotnym graczem w niektórych obszarach, przede wszystkim w technologiach kwantowych, wybranych technologiach energetycznych czy geoinżynierii. W ujęciu zbiorczym UE prowadzi dziś w czterech z 74 analizowanych technologii, a w innych obszarach punktowo przełamuje dominację Chin i USA.

• **Udział USA, Unii Europejskiej i Wielkiej Brytanii w badaniach o największym znaczeniu systematycznie maleje, podczas gdy Chiny – i coraz częściej Indie – zwiększają swój udział. Na zdjęciu: Szanghaj** FOT. VCG / GETTY IMAGES

Problem polega jednak na rozproszeniu potencjału, europejska pozycja opiera się na kilku silnych państwach i instytucjach, a nie na spójnej, długofalowej strategii – twierdzi ASPI.

Niemcy znajdują się w pierwszej piątce świata aż w 30 technologiach, Włochy w 14, Francja w czterech. Mniejsze kraje Europy i Wielka Brytania wyróżniają się pojedynczymi ośrodkami doskonałości – takimi jak Politechnika w Delfcie (TU Delft) w Holandii, która jest w światowej czołówce badań nad komputerami kwantowymi, czy niemieckie Stowarzyszenie Helmholtza, największa w Europie sieć państwowych centrów badawczych. W Wielkiej Brytanii podobną rolę odgrywają m.in. Uniwersytet Oksfordzki i Imperial College London, regularnie pojawiające się w czołówce rankingów instytucji w technologiach o znaczeniu strategicznym.

Europa przypomina więc raczej archipelag naukowych wysp niż jeden kontynent technologicznej siły. W globalnym wyścigu, w którym Chiny działają jak jeden, długofalowo finansowany organizm państwowy, taka fragmentacja okazuje się poważnym ograniczeniem.

## NIE WSZYSTKO ZŁOTO, CO SIĘ CYTUJE

Autorzy raportu podkreślają, że duża liczba wysoko cytowanych publikacji nie zawsze przekłada się automatycznie na najlepsze produkty, niezawodną inżynierię czy dominację rynkową. Przykładem są silniki lotnicze: Chiny są liderem w badaniach, ale ich konstrukcje wciąż ustępują amerykańskim i europejskim pod względem trwałości i niezawodności.

Dodatkowo państwa dysponujące ogromną liczbą naukowców – takie jak Chiny czy Indie – częściej cytują „swoich" badaczy, co może wzmacniać efekt skali. ASPI przyznaje to wprost. Nawet po uwzględnieniu tych zastrzeżeń obraz pozostaje jednak ten sam: zachodzi długofalowa zmiana układu sił w globalnej nauce i technologii.

Najważniejszy wniosek raportu jest zarazem najmniej zaskakujący. Chińska dominacja nie wzięła się znikąd. To efekt wieloletniej, konsekwentnej polityki państwowej, masowych inwestycji w badania podstawowe, importu talentów wykształconych na Zachodzie oraz ścisłego powiązania nauki z celami strategicznymi państwa.

ASPI apeluje, by kraje demokratyczne przestały liczyć na to, że „rynek wszystko załatwi". Potrzebne są wspólne, ponadnarodowe programy badawcze, odważne projekty wysokiego ryzyka i długofalowe finansowanie nauki.

Bez tego Zachód stopniowo utraci zdolność samodzielnego rozwijania kluczowych technologii i stanie się ich importerem – zależnym nie tylko od dostaw, ale także od cudzych standardów, decyzji politycznych i priorytetów bezpieczeństwa. ●

1 RP

eprasa.pl 9eed2ddbfe

**Zdumiewające odkrycie**

# Orki współpracują z delfinami, choć zwykle raczej je zjadają

**Walenie co jakiś czas zaskakują nas wyrafinowaną inteligencją i skomplikowaniem społecznego życia. Teraz okazuje się, że orki i delfiny potrafią wchodzić w złożone, korzystne dla obydwu stron kooperacje.**

**Robert Jurszo**

I to pomimo tego – warto to podkreślić – że delfiny znajdują się w menu orek. Ale nie jest tak w przypadku stada żyjącego u wybrzeży wyspy Vancouver w kanadyjskiej Kolumbii Brytyjskiej. To nie tylko nie zjada delfinów, ale też współpracuje ze swoim ewolucyjnym kuzynostwem, by polować na łososie.

To zaskakujące badaczy partnerstwo połączyło orki oceaniczne ze wspomnianej grupy z delfinami pacyficznymi, zwanymi też delfinowcami skośnozębnymi. Naukowców zaczęło zastanawiać, dlatego te gatunki siebie nie unikają, choć częściowo żywią się tymi samymi ofiarami.

• **Orka oceaniczna** FOT. SHUTTERSTOCK

By to ustalić, śledzono ruchy dziewięciu orek, na których ciele zamontowano specjalne wodne kamery. W badaniu wykorzystano też hydrofony, czyli podwodne mikrofony, oraz drony, które pozwalały na ogląd zwierząt tuż przy powierzchni oceanu.

Nagrania wykazały, że orki, gdy napotykały delfiny, zaczynały za nimi podążać, ale nie po to, by je zaatakować. Korzystały z tego, że delfiny świetnie radzą sobie z lokalizowaniem stad czawyczy – gatunku łososia. Naprowadzone na cel atakowały stado, a delfiny pożywiały się resztkami rozerwanych ryb. Orki nie odbierały im tej zdobyczy.

Korzyść dla orek była oczywista, ale dlaczego delfiny nie polowały same, bez orek? Z banalnej przyczyny: czawycze są dla nich za duże, nie dałyby rady ich zjeść. Co innego takie już zdefragmentowane przez większe walenie, które łatwiej połknąć albo rozerwać na jeszcze drobniejsze części.

Prawdopodobnie partnerstwo z orkami z Vancouver daje im też kolejny bonus: nie padają ofiarami orek z innych, wędrownych populacji.

„Nasze dane sugerują, że międzygatunkowe wspólne żerowanie zapewnia korzyści ekologiczne obu gatunkom, szczególnie podczas sezonowych migracji łososia, kiedy ofiary skupiają się w ławice, ale jednocześnie są trudniejsze do schwytania.

*Nagrania wykazały, że orki korzystały z tego, że delfiny świetnie radzą sobie z lokalizowaniem stad czawyczy – gatunku łososia*

Czy ten wzorzec zachowania utrzymuje się w innych porach roku bądź przy braku cennej zdobyczy – to pozostaje kwestią otwartą i wymaga dalszych badań" – napisali badacze.

To pierwsza taka obserwacja. Artykuł ukazał się w „Scientific Reports". ●

OGŁOSZENIE PŁATNE Kraj/34412715

**Syndyk Masy Upadłości SPA Sp. z o.o.**
w upadłości z siedzibą w Śmiglu
prostuje oczywistą omyłkę pisarską ogłoszenia z dnia 10.12.2025 r.
**o sprzedaży z wolnej ręki przedsiębiorstwa, wskazując prawidłową datę składania ofert tj. 12.02.2026 r.**

OGŁOSZENIE PŁATNE Kraj/34412594

**OBWIESZCZENIE O WYKREŚLENIU CZŁONKÓW**
**„Społem" Warszawskiej Spółdzielni Spożywców Praga Południe**

Na podstawie art.24 Prawa Spółdzielczego oraz paragrafu 17 pkt 2 Statutu „Społem" WSS Praga Południe w dniu 30 września 2025r. Uchwałą nr 7/2025 Rady Nadzorczej postanowiono skreślić z grona członków osiem osób.

Lista wykreślonych członków jest dostępna w siedzibie Zarządu „Społem" WSS Praga Południe Warszawa ul. Grochowska 207 lokal U8 III piętro do dnia 31 maja 2026 r. Wykreślenie członków nastąpiło z powodu utraty warunków należenia do Spółdzielni. Wykreśleni członkowie mogą wnieść odwołanie do Zebrania Przedstawicieli Spółdzielni do dnia 10 czerwca 2026r. lub zaskarżyć Uchwałę nr 7/2025 Rady Nadzorczej do sądu w terminie 6 miesięcy licząc od dnia ogłoszenia w prasie niniejszego obwieszczenia.

Zarząd „Społem" WSS Praga Południe

OGŁOSZENIE PŁATNE Kraj/34412911

Syndyk sprzeda z wolnej ręki w formie przetargu:
**Pakiet komputerowy (247 sztuk): notebooki, komputery stacjonarne, monitory, klawiatury, myszki za cenę nie niższą niż 9.000 zł netto.**
Przetarg w dniu 13.01.2026 r. o godzinie 15:00 w Kancelarii Restrukturyzacyjnej Sp. z o.o., ul. Fabryczna 6, 53-609 Wrocław. Wadium w kwocie 5.000 zł należy wpłacać na rachunek: 06 1930 1190 2220 0274 6320 0001. Oferty oraz wadium należy składać do 12.01.2026 roku lub osobiście na minimum 1 godzinę przed rozpoczęciem przetargu.
Szczegóły i regulamin przetargu, operat szacunkowy na stronie: **www.krsa.pl.**

OGŁOSZENIE PŁATNE Kraj/34412908

Syndyk sprzeda z wolnej ręki w formie przetargu:
**Pakiet 108 sztuk szaf modułowych za cenę nie niższą niż 35.000 zł netto.**
Przetarg w dniu 13.01.2026 r. o godzinie 14:30 w Kancelarii Restrukturyzacyjnej Sp. z o.o., ul. Fabryczna 6, 53-609 Wrocław. Wadium w kwocie 10.000 zł należy wpłacać na rachunek: 06 1930 1190 2220 0274 6320 0001. Oferty oraz wadium należy składać do 12.01.2026 roku lub osobiście na minimum 1 godzinę przed rozpoczęciem przetargu.
Szczegóły i regulamin przetargu, operat szacunkowy na stronie: **www.krsa.pl.**

OGŁOSZENIE PŁATNE Kraj/34412160

Wyciąg z ogłoszenia o przetargu:

**Prezydent Miasta Sosnowca**

**ogłasza**

**ustny przetarg nieograniczony**

na sprzedaż nieruchomości zabudowanej, stanowiącej własność Gminy Sosnowiec, położonej w Sosnowcu przy ul. Piłsudskiego 34, oznaczonej geodezyjnie jako działka nr 2470, obręb 0011 Sosnowiec, o powierzchni 154 m2, ujawnionej w księdze wieczystej prowadzonej przez Sąd Rejonowy w Sosnowcu Wydział VI Ksiąg Wieczystych. Dla przedmiotowego terenu obowiązuje miejscowy plan zagospodarowania przestrzennego – Uchwała Rady Miejskiej w Sosnowcu nr 327/XXIX/2016 dla obszaru położonego w rejonie ulicy Piłsudskiego przedmiotowa nieruchomość znajduje się w obszarze opisanym symbolem 27 MW,U – co oznacza tereny zabudowy mieszkaniowej wielorodzinnej i usługowej.
Cena wywoławcza do przetargu wynosi 580 000,00 zł (słownie: pięćset osiemdziesiąt tysięcy złotych). Sprzedaż zwolniona jest z podatku VAT na podstawie ustawy z dnia 11 marca 2004 r. o podatku od towarów i usług (tekst jednolity Dz. U. z 2025 r., poz. 775).
Przetarg odbędzie się w dniu 27 lutego 2026 r. w Urzędzie Miejskim w Sosnowcu, Aleja Zwycięstwa 20 w sali nr 307, II piętro, o godz. 9.30. Zainteresowani przetargiem zobowiązani są do wpłaty wadium w ustalonej wysokości i w wyznaczonym terminie. Wysokość wadium wynosi 30 000 zł (słownie: trzydzieści tysięcy złotych).
Ogłoszenie o przetargu zostało wywieszone na tablicy ogłoszeń Urzędu Miejskiego w Sosnowcu, al. Zwycięstwa 20, a także opublikowane na stronie internetowej pod adresem: bip.um.sosnowiec.pl w zakładce Nieruchomości/Przetargi oraz na stronie internetowej www.sosnowiec.pl.
Szczegółowe informacje można uzyskać w Wydziale Gospodarki Nieruchomościami Urzędu Miejskiego w Sosnowcu, ul. Mościckiego 14, pok. 419, tel. (32) 29 60 412.

1 RP

OGŁOSZENIE PŁATNE Kraj/34412910

Syndyk sprzeda z wolnej ręki w formie przetargu:
**Pakiet 177 sztuk mebli za cenę nie niższą niż 6.000 zł netto.**
Przetarg w dniu 13.01.2026 r. o godzinie 14:00 w Kancelarii Restrukturyzacyjnej Sp. z o.o., ul. Fabryczna 6, 53-609 Wrocław. Wadium w kwocie 3.000 zł należy wpłacać na rachunek: 06 1930 1190 2220 0274 6320 0001. Oferty oraz wadium należy składać do 12.01.2026 roku lub osobiście na minimum 1 godzinę przed rozpoczęciem przetargu.
Szczegóły i regulamin przetargu, operat szacunkowy na stronie: **www.krsa.pl.**

OGŁOSZENIE PŁATNE Kraj/34412902

Syndyk sprzeda z wolnej ręki w formie przetargu:
**Pakiet 330 sztuk telefonów i tabletów za cenę nie niższą niż 12.500 zł netto.**
Przetarg w dniu 13.01.2026 r. o godzinie 16:00 w Kancelarii Restrukturyzacyjnej Sp. z o.o., ul. Fabryczna 6, 53-609 Wrocław. Wadium w kwocie 5.000 zł należy wpłacać na rachunek: 06 1930 1190 2220 0274 6320 0001. Oferty oraz wadium należy składać do 12.01.2026 roku lub osobiście na minimum 1 godzinę przed rozpoczęciem przetargu.
Szczegóły i regulamin przetargu, operat szacunkowy na stronie: **www.krsa.pl.**

OGŁOSZENIE PŁATNE Kraj/34412912

Syndyk sprzeda z wolnej ręki w formie przetargu:
**Pakiet 110 sztuk europalet z kartonami za cenę nie niższą niż 7.500 zł netto.**
Przetarg w dniu 13.01.2026 r. o godzinie 16:30 w Kancelarii Restrukturyzacyjnej Sp. z o.o., ul. Fabryczna 6, 53-609 Wrocław. Wadium w kwocie 4.000 zł należy wpłacać na rachunek: 06 1930 1190 2220 0274 6320 0001. Oferty oraz wadium należy składać do 12.01.2026 roku lub osobiście na minimum 1 godzinę przed rozpoczęciem przetargu.
Szczegóły i regulamin przetargu, operat szacunkowy na stronie: **www.krsa.pl.**

OGŁOSZENIE PŁATNE Kraj/34412899

Syndyk sprzeda z wolnej ręki w formie przetargu:
**Pakiet 550 sztuk urządzeń sieciowych za cenę nie niższą niż 6.000 zł netto.**
Przetarg w dniu 13.01.2026 r. o godzinie 15:30 w Kancelarii Restrukturyzacyjnej Sp. z o.o., ul. Fabryczna 6, 53-609 Wrocław. Wadium w kwocie 2.000 zł należy wpłacać na rachunek: 06 1930 1190 2220 0274 6320 0001. Oferty oraz wadium należy składać do 12.01.2026 roku lub osobiście na minimum 1 godzinę przed rozpoczęciem przetargu.
Szczegóły i regulamin przetargu, operat szacunkowy na stronie: **www.krsa.pl.**

eprasa.pl 9eed2ddbfe

Nowe oblicze szkolnych wigilii

# Wizyta w SPA i burgery zamiast opłatka i kolęd

**Łamanie się opłatkiem, śpiewanie kolęd czy jasełka wykluczają niekatolickich uczniów i krępują tych wierzących.** Młodzież chce się jednak integrować, dlatego szkolne wigilie organizuje w SPA, pizzerii lub na turnieju siatkówki.

• **Szkolne wigilie, które z zasady mają łączyć i integrować, od lat są kością niezgody pomiędzy uczniami, rodzicami i nauczycielami**
FOT. GRZEGORZ SKOWRONEK / AGENCJA WYBORCZA.PL

**Magdalena Warchala-Kopeć**

Uczniowie Zespołu Szkół Technicznych i Ogólnokształcących nr 2 w Katowicach tegoroczną szkolną wigilię wyprawili sobie w Zakopanem. Zjedli ją w restauracji PoWidoki na Gubałówce.

Wyjazd był okazją do kupienia świątecznych prezentów dla najbliższych na Krupówkach czy w Nowym Targu, gdzie uczniowie wybrali się przy okazji. Młodzież korzystała także z hotelowego kompleksu SPA: basenów i saun, relaksując się po tygodniach nauki w szkole.

– Tak świętować to ja rozumiem! W podstawówce, niestety, było inaczej. Wychowawczyni, która była bardzo religijna, nie wyobrażała sobie klasowej wigilii bez łamania się opłatkiem. Zapraszała też księdza, który uczył religii, żeby przeczytał fragment Biblii i poprowadził modlitwę. Dla nas to był obciach, zwłaszcza że w starszych klasach coraz więcej osób nie chodziło na religię. Dlatego z roku na rok frekwencja na klasowych wigiliach też była coraz niższa – mówi drugoklasista z ZSTiO.

## Szkolne wigilie kością niezgody

Szkolne wigilie, które z zasady mają łączyć i integrować, od lat są kością niezgody pomiędzy uczniami, rodzicami i nauczycielami. Niewierzący rodzice skarżą się, że ich dzieci, które chciałyby po prostu miło spędzić czas z rówieśnikami, są przymuszane do łamania się opłatkiem czy śpiewania kolęd. Szkolne imprezy o charakterze religijnym wykluczają także dzieci innych wyznań niż katolickie, których w szkołach jest coraz więcej.

Ale także katoliccy uczniowie nie czują się komfortowo, gdy muszą składać życzenia wszystkim koleżankom i kolegom, ściskać się z nimi, skoro nie każdego darzą jednakową sympatią.

Od czasu pandemii doszedł jeszcze jeden argument przeciwko opłatkowi – uczniowie nie chcą się nim dzielić, aby nie zarazić się koronawirusem albo grypą i nie spędzić nadchodzących wolnych od szkoły dni w łóżku.

## Opłatek tylko do chrupania

Problem mają także nauczyciele. Niektórzy twierdzą kategorycznie, że klasowa wigilia jest elementem realizacji podstawy programowej, w której zapisano, że uczniowie powinni zostać zapoznani ze świątecznymi tradycjami.

– Jest chyba jednak różnica między omawianiem na lekcji świątecznych tradycji różnych kultur a narzucaniem dzieciom, także tym niewierzącym, kultywowania obyczajów wybranej religii – mówiła „Wyborczej" pani Monika, mama ucznia z Bytomia, którego wychowawczyni używała w korespondencji z nią na ten temat właśnie argumentu o podstawie programowej.

Nauczyciele o odmiennym światopoglądzie skarżą się natomiast, że próby organizowania świeckich imprez przedświątecznych spotykają się z niezrozumieniem ze strony konserwatywnych rodziców. Niektórzy z nich tuż przed wydarzeniem, przynoszą do szkoły – wraz z ciastem i barszczem – także opłatki, aby na pewno nie zabrakło ich na wspólnym stole.

– Zapowiedziałam uczniom przedświąteczne spotkanie w klasowym gronie. Mieliśmy słuchać „All I want for Christmas is you" Mariah Carey i innych zimowych hitów, jeść pierniczki, dzieci przygotowały konkursy. Przed spotkaniem wpadła mama z opłatkami. Wzięłam je i położyłam na stole. Dzieci chrupały je w czasie spotkania jak wafelki. Mama, gdy się o tym dowiedziała, napisała na mnie skargę do dyrekcji – opowiada nauczycielka z podstawówki w Katowicach.

*Wigilie klasowe poza szkołą to coraz bardziej wyraźny trend. Restauracje przygotowują nawet specjalne oferty na tę okazję*

Coraz więcej szkół jednak zaczyna akceptować fakt, że w przedświątecznym spotkaniu najważniejsza jest integracja i miło spędzony czas.

## Wigilijny zestaw młodzieżowy: burger wołowy i nuggetsy

Szkoła Podstawowa nr 2 im. Jerzego Michejdy w Ustroniu zorganizowała wigilię na sportowo. Świąteczny Turniej Siatkówki zgromadził na parkiecie nauczycieli, rodziców, uczniów i absolwentów. Ostatecznie zwyciężyła reprezentacja rodziców.

Z kolei Szkoła Podstawowa nr 1 im. Marii Konopnickiej w podczęstochowskiej Blachowni zabrała uczniów na wigilię do restauracji Bajka. Uroczysty posiłek poprzedziły warsztaty zdobienia pierników.

Wigilie klasowe poza szkołą to coraz bardziej wyraźny trend. Restauracje przygotowują nawet specjalne oferty na tę okazję. Restauracja Villa Park w Świerklańcu organizuje klasowe wigilie z tradycyjnym menu: barszczem, pierogami, rybą i kapustą. Alternatywą do niego jest wigilijny „zestaw nowoczesny/młodzieżowy", w skład którego wchodzą burgery wołowe, nuggetsy, frytki, tortilla z kurczakiem, pierniki świąteczne i ciastka. Wigilię można wyprawić w lokalu lub zamówić dostawę jedzenia do szkoły.

## Pizza nawet w „katoliku"

Przebojem stają się też klasowe wigilie z pizzą.

– Bądźmy szczerzy. Nie każde dziecko uwielbia barszcz, pierogi, kapustę czy krokiety. I to zupełnie normalne. Dlatego od lat wiele szkół wybiera rozwiązanie, które sprawdza się zawsze: pizzę. W tym okresie bardzo dużo szkół zamawia u nas pizzę na wigilie klasowe, dlatego zachęcamy do składania zamówień z wyprzedzeniem – mówi właściciel Pizzerii Soprano w Zawierciu.

Dodaje, że przy większych zamówieniach szkolnych kuchnia może zacząć pracę wcześniej.

W 2024 roku nawet uczniowie Zespołu Szkół Stowarzyszenia Rodzin Katolickich Archidiecezji Katowickiej im. kard. Prymasa A. Hlonda w Chorzowie zamiast barszczu i uszek jedli podczas klasowej wigilii pizzę. Spotkanie zorganizowali podczas kilkudniowej wycieczki do Sopotu, w miejscowej pizzerii, gdzie jedli, słuchali świątecznych hitów i wręczali sobie prezenty.

## Potrzeba świętowania niezależna od wyznania

Dorota Wójcik, prezeska Fundacji „Wolność od Religii", która walczy z łamaniem praw osób niewierzących w przestrzeni publicznej, co roku stara się przekonać nauczycieli, że grudniowe świętowanie powinno mieć uniwersalny charakter, bo ludzie od zarania dziejów świętowali w okresie przesilenia zimowego i nadal mają taką potrzebę, niezależnie od swojej religijności czy jej braku.

– Archeologowie podejrzewają, że dzień przesilenia zimowego, które przypada na 21 lub 22 grudnia, był świętowany już w epoce kamienia łupanego. Świętowano Saturnalia w starożytnym Rzymie, a Persowie obchodzili 25 grudnia narodziny boga Mitry. Planowanie świętowania przez wychowawców, miłego i wspólnego dla wszystkich uczniów, wcale nie jest takie trudne. Wiedząc, że w klasie jest dziecko, które z pewnością nie jest katolikiem, warto zaproponować bezpieczną formę świętowania. Taką, która będzie komfortowa dla wszystkich dzieci. Dlaczego np. klasowa wigilia nie może być poczęstunkiem połączonym ze słuchaniem świątecznych, niereligijnych piosenek? Czy bez „Bóg się rodzi" nie byłoby wystarczająco miło? Dlaczego nie może to być wyjście do pizzerii i radość ze wspólnego posiłku? A może wyjście do schroniska dla zwierząt? – pyta Dorota Wójcik.

Coraz więcej nauczycieli bierze sobie jej słowa do serca i wsłuchuje się w autentyczne potrzeby uczniów, czego wyrazem staje się zmiana charakteru szkolnych wigilii na świecki i rozrywkowy. ●

1 S3

eprasa.pl 9eed2ddbfe

Z sądu

# Lider Kamratów skazany za haniebne hasła

**Marcin O., znany jako „Ludwiczek", jeden z liderów Kamratów, został skazany przez krakowski sąd.** Chodzi o słowa, jakie padły podczas wiecu ekstremistycznej prorosyjskiej organizacji w Krakowie, w Święto Niepodległości.

**Jarosław Sidorowicz**

Wyrok skazujący „Ludwiczka" zapadł przed Sądem Rejonowym dla Krakowa-Krowodrzy.

Rodacy Kamraci: Prorosyjscy i antysemiccy

Kamraci to ekstremistyczny nurt na prawicy. Antyukraiński, antysemicki, proputinowski. Ich poglądy to mieszanina części skrajnych poglądów Romana Dmowskiego, antysemityzmu i idei wielkiej słowiańszczyzny i panslawizmu, którą ostatnio propaguje putinowska Rosja.

Rodacy Kamraci propagują nienawiść wobec osób, które uznają za „Żydów i masonów", sieją nienawiść wobec Ukraińców i państwa ukraińskiego. Liderami są Wojciech O. „Jaszczur", prokremlowski skrajny nacjonalista, występujący zawsze w wymyślonym przez siebie mundurze i furażerce, i właśnie Marcin O. „Ludwiczek".

Marcin O. wcześniej był asystentem tego pierwszego i współtwórcą wulgarnych nagrań wideo, na których razem z O. lżą wszystkich tych, którym nie po drodze z Kamratami. Wcześniej ubrany „po cywilu", od pewnego czasu też zaczął pojawiać się w mundurze podobnym do tego, jaki nosi Wojciech O.

### Antysemickie hasła pod Kopcem

Sprawa, za którą został skazany Marcin O., dotyczy manifestacji, jaką trzy lata temu w Święto Niepodległości Kamraci zorganizowali w Krakowie pod Kopcem Kraka. Na wiecu „Ludwiczek" zastąpił na scenie Wojciecha O.

W trakcie demonstracji ze sceny i pod nią głośno było o „wrogach ojczyzny": od Ukraińców rzekomo zalewających nasz kraj po „Chazarów", jak Kamraci pogardliwie określają Żydów.

„Skandowano hasła: 'Tu jest Polska, a nie Polin', 'precz z żydowską okupacją'. Ze sceny uczestnicy wygłaszali skandaliczne zdania, jak: działalność UE to 'pasożydowanie' i 'czy będziemy tej zimy palić w piecu Żydami?'" – słowa te zacytował na swojej stronie Ośrodek Monitorowania Zachowań Rasistowskich i Ksenofobicznych.

Antysemickie tyrady wygłaszał też Marcin O.

*Marcin O. nie przyznał się do zarzucanych mu czynów. Sąd jednak uznał go za winnego*

Prokuraturę o tym, co działo się pod Kopcem Kraka, zawiadomiło Stowarzyszenie Czulent z Krakowa. Śledczy oskarżyli Marcina O. o nawoływanie do nienawiści na tle różnic narodowościowych oraz publiczne pochwalanie popełnienia przestępstwa. Chodziło o publiczną pochwałę antysemickiego wydarzenia, jakim było spalenie kopii statutu kaliskiego 11 listopada 2021 r. w Kaliszu.

Akt oskarżenia przeciwko Marcinowi O. dotyczył również „wygłaszania pogardliwych, antysemickich haseł i animowania publicznej imprezy o przesłaniu antysemickim, publicznego pochwalania antysemickich tez i podburzanie tłumu do antysemickich okrzyków".

Marcin O., przesłuchany w prokuraturze, nie przyznał się do zarzucanych mu czynów. Sąd jednak uznał go za winnego propagowania nienawiści na tle narodowościowym i pochwalania popełniania przestępstw. Skazał go za to na 3 miesiące więzienia. Sąd zdecydował, że wyrok ma być podany do publicznej wiadomości.

### To nie koniec kłopotów „Ludwiczka"

„Ludwiczek" został skazany niedługo po tym, jak opuścił areszt wraz z „Jaszczurem" w innej sprawie. Obaj spędzili za kratkami kilka miesięcy.

Prokuratura Okręgowa Warszawa-Praga obu postawiła 142 zarzuty. Sam Marcin O. ma ich 64. Chodzi o prowadzone przez nich w internecie audycje i organizowane wydarzenia, w trakcie których w wyjątkowo brutalny i wulgarny sposób nawoływali do mordowania przeciwników politycznych, mordowania Żydów, znieważali Ukraińców, atakowali dziennikarzy i polityków, wzywając do stosowania wobec nich przemocy i zabójstw.

Otwarcie głosili również pochwały napaści Rosji na Ukrainę oraz chwalili reżim białoruski i rosyjski, dyskredytowali za to Unię Europejską i NATO. W swoich materiałach jawnie wykorzystywali treści propagowane przez Kreml i media Aleksandra Łukaszenki.

„Ludwiczek" ma już jeden wyrok skazujący. Chodzi o zdarzenia z lutego 2022 r. podczas manifestacji Kamractwa na bydgoskim rynku. Marcin O. wyciągnął drewnianą pałkę i wyrażał się obelżywie o posłance Lewicy Marcelinie Zawiszy. W pewnym momencie wyciągnął przedmiot przypominający broń i zademonstrował go.

Po tym zdarzeniu został zatrzymany przez policję, a sąd w Bydgoszczy skazał go za to na sześć miesięcy bezwzględnego pozbawienia wolności, grzywnę za publiczne kierowanie gróźb i obelg pod adresem posłów na Sejm. „Ludwiczek" nie poszedł ostatecznie za kratki, gdyż Sąd Apelacyjny w Gdańsku złagodził mu po odwołaniu wymiar kary, zawieszając jej wykonanie na dwa lata.

Prognoza pogody na Boże Narodzenie

# Jeśli białe święta, to tylko w górach

**W wyżej położonych partiach Tatr jest śnieg i obowiązuje tam zagrożenie lawinowe. Synoptycy do Wigilii prognozują stosunkowo ciepłą aurę, w święta spodziewane jest ochłodzenie z możliwymi opadami.**

Warunki do uprawiania turystyki w wyższych partiach Tatr są trudne. W ostatnich dniach doszło do serii wypadków, w tym jednego śmiertelnego w rejonie Orlej Perci.

Po nocnych spadkach temperatury poniżej zera stopni Celsjusza szlaki są twarde, oblodzone i śliskie.

### Śnieg jest miejscami ciężki i mokry

Tatrzański Park Narodowy w najnowszym komunikacie podaje: „Wzrost temperatury w ciągu dnia sprawia, że śnieg jest miejscami ciężki i mokry, gdzie indziej ubity. Poruszając się w wyższych partiach Tatr, wymagana jest umiejętność oceny lokalnego zagrożenia lawinowego oraz właściwego doboru trasy. Konieczne jest posiadanie odpowiedniego sprzętu zimowego (raki, czekan, kask, lawinowe ABC) oraz umiejętność posługiwania się nim. W niższych partiach Tatr pomocne będą raczki i kijki. Lód na tatrzańskich stawach jest bardzo cienki – apelujemy, aby na nie nie wchodzić, ponieważ może się załamać."

Za to na leśnych odcinkach szlaków śnieg jest w wielu miejscach wytopiony całkowicie.

### Możliwe ochłodzenie pod koniec grudnia

Jak podaje Instytut Meteorologii i Gospodarki Wodnej, grudniowe wartości temperatur w wielu regionach kraju są powyżej średniej z lat 1991–2020. W ciągu dnia temperatury są dodatnie, a na zachodzie kraju w najbliższych dniach mogą zbliżyć się nawet do 10 stopni Celsjusza. Synoptycy IMGW przygotowali wstępne prognozy, obejmujące okres Wigilii Bożego Narodzenia. Wynika z nich, że tuż przed świętami może dojść do ochłodzenia, choć nie będzie ono oznaczać srogiej zimy.

W okolicach 24 grudnia temperatury w większości kraju mają spaść do wartości od plus 1 do plus 3 stopni Celsjusza. Na terenach podgórskich możliwe są lokalne spadki temperatury do około 0 stopni lub lekki mróz.

Po Wigilii, w trakcie świątecznych dni, chłodniejsze powietrze może objąć większą część Polski. Największe szanse na ujemne temperatury pojawią się na południowych krańcach kraju. A to oznacza, że śnieg w Tatrach powinien się utrzymać, choć jest go zbyt mało do uprawiania narciarstwa skiturowego.

Udało się sztucznie naśnieżyć część stoków narciarskich na Podhalu, które turyści planują tłumnie odwiedzić w nadchodzących tygodniach, choćby na Kotelnicy Białczańskiej czy w Jurgowie.

Wraz z napływem chłodniejszego powietrza możliwe są opady. Największe szanse na śnieg są na południu kraju oraz w północno-wschodniej Polsce. Może go tam spaść do 5 centymetrów, wysoko w górach więcej, między 10 a 20 centymetrów.

Podobna aura ma się utrzymywać do sylwestra. Długoterminowe prognozy pogody przewidują intensywniejsze opady śniegu w Polsce w styczniu. **Bartłomiej Kuraś**

FOT. MAREK PODMOKŁY / AGENCJA WYBORCZA.PL



eprasa.pl 9eed2ddbfe

„Kobiety Wiedzą, co Robią" we Wrocławiu

# „Praca powinna być jak dobry seks"

– **Musiałam zostać mistrzynią świata, by sobie coś udowodnić.** Ale już teraz mogę powiedzieć, że nauczyłam się kochać siebie samą – mówiła Iwona Guzowska, mistrzyni boksu i trenerka biznesu, na wydarzeniu „Kobiety Wiedzą, co Robią" we Wrocławiu.

**Natalia Mazur, Paulina Reiter Agnieszka Urazińska**

• **Spotkania z cyklu „Kobiety Wiedzą, co Robią" organizowane przez „Wysokie Obcasy" w różnych miastach Polski** FOT. BARTOSZ JÓŹWIAK

Czego oczekujemy od innych i od siebie na różnych etapach życia? – pytała Agnieszka Urazińska, dziennikarka „Wysokich Obcasów".

Dla 19-letniej studentki, Katarzyny Chudziak, najważniejszy jest balans między pracą a życiem. 49-letnia radczyni prawna, Dorota Seweryn-Stawarz, cieszy się, że dzieci dorosły, a ona wciąż ma tak wiele do zrobienia w sprawach zawodowym.

Najstarsza w tym gronie, 80-letnia Walentyna Wnuk, mówiła o zdrowiu, fizycznym i psychicznym, o znaczeniu relacji międzyludzkich i o tym, że na pewnym etapie życia trzeba umieć zaakceptować samotność. Kobiety były gościniami panelu „Po drodze do samej siebie – w różnym miejscu i różnym czasie" otwierającego wrocławskie spotkanie z cyklu „Kobiety Wiedzą, co Robią" organizowane przez „Wysokie Obcasy" w różnych miastach Polski.

O potrzeby i wyzwania na różnych etapach życia Agnieszka Urazińska pytała kobiety z różnych pokoleń: Annę Marię Łozińską, działaczkę społeczną i twórczynię cyklu „Porozmawiaj z nią" w kinie Nowe Horyzonty, Joannę Nyczak, dyrektorkę Wydziału Zdrowia i Spraw Społecznych Urzędu Miejskiego Wrocławia, Dorotę Seweryn-Stawarz, prawniczkę, Wrocławiankę Roku 2025, Walentynę Wnuk, doktor nauk humanistycznych, animatorkę, andragożkę i Katarzynę Chudziak, studentkę, Wrocławiankę Roku 2023, organizatorkę międzynarodowej konferencji Sky Conference. Cenne opinie wygłaszała Katarzyna Kucewicz, psycholożka i psychoterapeutka.

– Nasza tożsamość się bardzo zmienia i warto aktualizować wiedzę o niej, bo to klucz do tego, by poznać swoje potrzeby. To co pięć, dziesięć lat temu było dla mnie ważne, dziś może nie być już aktualne – podsumowywała panel Katarzyna Kucewicz.

Potrzebom i pragnieniom kobiet poświęcony był także drugi panel „Seks to przyjaciel kobiety – już się nie wstydzę, tylko rozkoszuję", prowadzony przez Paulinę Reiter z „Wysokich Obcasów".

– Nie wstyd się wstydzić! Można powiedzieć partnerowi „wiesz, trochę się wstydzę, ale skoro zbliżają się święta, to może przebrałbyś się za lubieżnego Mikołaja, a ja będę napaloną śnieżynką"? – Joanna Keszka, edukatorka seksualna, zachęcała uczestniczki spotkania do odkrywania własnej orgazmicznej energii. Nie ma partnera do przebieranek? – Seks to nie tylko penetracja, a seks solo to także seks. Zerwijmy wreszcie z zasadą „trzy razy P": penis, pozycja, penetracja – nawoływała Keszka.

Seks nie da jednak rozkoszy, gdy towarzyszy mu ból. A to wcale nie zdarza się rzadko, dlatego ginekolożka, dr Dorota Niewęgłowska, pyta swoje pacjentki o życie intymne.

– Seks ma nie boleć, a jeśli boli, to szukamy przyczyn: ginekologicznych, psychologicznych. I leczymy – bo to można wyleczyć – mówiła, namawiając o dbałości o zdrowie. Bez wstydu – bo choć ten jest naturalny, to w gabinecie zupełnie niepotrzebny.

Joanna Stańczyk, przesiębiorczyni i działaczka Wrocławskiej Rady Kobiet i wice prezeska Stowarzyszenia Dolnośląski Kongres kobiet podkreślała, że nie tylko brak wstydu czy ból ograniczają rozkosz z seksu, ale także polityka i brak edukacji seksualnej. – Na grupie „Dziewuchy dziewuchom" dziewczyny szukają porad jak się zabezpieczyć przed niechcianą ciążą i informacji o tabletkach po – mówiła. Stańczyk zwracała też uwagę na zmieniające się wzorce zachowań i role – przed kobietami otworzyły się zupełnie nowe możliwości: związki z młodszymi mężczyznami nie są już tabu, kobiety śmielej mogą też poszukiwać spełnienia pragnień, bo nie postrzegają siebie już jako „własności męża".

Trzeci panel, prowadzony przez Natalię Mazur z „Wysokich Obcasów", dotyczył pracy i wyzwań, z którymi mierzą się kobiety. To konieczność łączenia ról, pracy zawodowej z nieodpłatną pracą w domu, to luka płacowa, nadużycia ze strony pracodawców. Dlatego – według Katarzyny Lubinieckiej-Różyło, dziennikarki i polityczki – tak ważne jest choćby to, na kogo oddajemy głos w wyborach. Lubiniecka-Różyło znalazła paralelę między pracą a seksem. W jednym i drugim istotna jest zgoda, jednym i drugim można się zajmować niezależnie od wieku.

Podkreślała również, jak ważne – a jednak dla wielu wciąż nieoczywiste – jest, aby wybierając zawód robić to ze świadomością, w czym naprawdę jesteśmy dobre i co nam sprawia prawdziwą przyjemność.

Są zmiany, które będą się toczyć, niezależnie od politycznej woli. Prof. Bożena Ryszawska, ekonomistka, mówiła o wyzwaniach związanych z transformacją energetyczną i cyfrową. Świadomość scenariuszy, które mogą nadejść, jednym da większą pewność, u innych wywoła lęk. W zmieniającym się świecie ważna jest samoświadomość, odporność psychiczna i poczucie własnej wartości.

– Nie zawsze je miałam, musiałam zostać mistrzynią świata, by sobie coś udowodnić. Ale już teraz mogę powiedzieć: że nauczyłam się kochać siebie samą – mówiła Iwona Guzowska, mistrzyni boksu i trenerka biznesu. – Ja przede wszystkim żyję, a ponieważ praca jest częścią życia, to i na niej się skupiam. Maluję obrazy, to było pierwsze, przed boksem. Czasem pracuję jako babcia. No i spotykam się z ludźmi. Pomagam im rozłożyć skrzydła. Praca trenera mentalnego jest najpiękniejszą pracą, jaką wykonywałam.

Iwona Guzowska zachęcała uczestniczki, by poszukały własnych talentów. – Znajdźcie trzy. Zapewniam was, każda z was je ma – przekonywała. ●

Partnerem wydarzenia był Urząd Miasta Wrocławia, Departament Różnorodności Społecznej oraz Wrocławska Rada Kobiet.
Każda z rozmów była rejestrowana. W serwisie www.wysokieobcasy.pl będziemy w najbliższym czasie publikować nagrania z każdego z paneli wydarzenia „Kobiety Wiedzą, co Robią" we Wrocławiu.

Pieszyce

# Zasłużony prałat nagle przeszedł w stan spoczynku

**Przez tydzień wierni w Pieszycach spekulowali, czy proboszcz poszedł na emeryturę, czy może ktoś chciał się go pozbyć. Biskup przyznał, że było na niego zgłoszenie do delegata ds. ochrony dzieci, młodzieży i osób bezradnych.**

Ta wiadomość na wiernych z parafii św. Antoniego w Pieszycach spadła jak grom z jasnego nieba. Z ogłoszeń parafialnych odczytanych po niedzielnej mszy 7 grudnia dowiedzieli się, że ich proboszcz ks. prałat Edward Dzik przechodzi w stan spoczynku. Wyjaśnień nie było, w suchym komunikacie zawieszonym później na stronie internetowej podano: „więcej informacji zostanie przekazanych w przyszłą niedzielę".

Było tam jeszcze to – biskup zaprosił do kurii wikarego i przedstawicieli rady parafialnej. Sprawa była zagadkowa, zaraz ruszyły spekulacje: „księdza wyprowadzono skutego w kajdanki", „komuś zależało, żeby się go pozbyć", „jest chory i trzeba dać mu spokój", „ma już swój wiek i odchodzi na emeryturę".

Sprawę opisał Magazyn Dzierżoniowski i portal doba.pl ks. prałat do sprawy się nie odniósł i wielu parafian było tym zdziwionych. Odejście na emeryturę proboszcza, który w Pieszcach był od listopada 1997 r., powinno kończyć się uroczyście. A tu cisza, następcy nie ma, jest tylko wyznaczony administrator parafii.

„Musiał proboszcz coś nawywijać" – komentowano.

## Kościół zaczął dochodzenie kanoniczne

Prałat Edward Dzik nie wytrzymał do niedzieli 14 grudnia. Na facebookowym profilu parafii dzień wcześniej napisał, że po 28 latach posługi – wspólnych modlitw, radości, trosk, chrztów, ślubów, pogrzebów, tylu rozmów i chwil spędzonych razem – dotknęła go decyzja o nagłym odwołaniu z urzędu proboszcza: „Czuję ciężar zarzutów, które zostały mi postawione, a o których dotąd nie zostałem jasno poinformowany".

Jakie to zarzuty, nie wyjaśnił, ale przekazał wiernym, że „są one bezpodstawne i nieprawdziwe".

Dzień później głos zabrał biskup Marek Mendyk w liście do parafian zaczął od sprostowania wyjaśnień proboszcza – nie został odwołany, ale złożył rezygnację. Już w sierpniu.

Bp. Mendyk: „Poinformowałem go, że odkładam jej przyjęcie ze względu na inwestycję dotyczącą organów w kościele parafialnym". Ale to nie przedłużający się termin ich renowacji z dofinansowaniem rządowego programu odbudowy zabytków, był kluczowy do zmiany jego decyzji. W sprawie proboszcza – jak wskazał – rozpoczęło się dochodzenie kanoniczne po informacjach, które ostatnio wpłynęły do Delegata do spraw ochrony dzieci i młodzieży oraz dorosłych osób bezradnych.

Jak można sprawdzić na stronie internetowej Diecezji Świdnickiej „przyjmuje on zgłoszenia o faktach wykorzystania seksualnego przez duchownych i inne osoby pełniące funkcje kościelne".

Dokumentacja proboszcza Dzika w czwartek została przekazana Stolicy Apostolskiej.

„Zależy mi na sprawiedliwej i obiektywnej weryfikacji sprawy. Wiem, że zależy także na tym księdzu prałatowi i wielu z was" – napisał biskup prosząc o powściągliwość, bo temat musi być zbadany i może to potrwać kilka miesięcy. Dodał jeszcze, że prałat przestał być proboszczem i decyzja nie może zostać zmieniona.

Nowy proboszcz pojawi się w jego miejsce z początkiem nowego roku.

## Ksiądz prałat zamierza się bronić

Pieszyce to niewielka miejscowość, licząca trochę ponad 6 tys. osób. Proboszcza parafii św. Antoniego wszyscy znają, wielu w sieci go broni: „To, że ma zarzuty to nie znaczy że są one prawdziwe. Znam go ponad 20 lat, złego słowa na niego nie powiem. Myślę że stał się dla kogoś niewygodny", „Teraz jest nagonka na księży i kler. Proszę nie powielać tych pomówień, za swoją bardzo dobrą posługę taką dostał zapłatę".

„Nie mam nic do ukrycia" – zapewnił wiernych prałat Dzik: „Moje życie było zawsze otwarte, przejrzyste i prowadzone zgodnie z Ewangelią oraz duchem kapłańskiej służby. Poprosił o modlitwę: „abym miał siłę nieść ten krzyż, ale także za tych, którzy przyczynili się do całej tej sytuacji". Poinformował, że złożył do Kurii Świdnickiej stosowne pisma, prosząc o wstrzymanie wykonania decyzji o odwołaniu, aż do chwili przedstawienia mu podstaw tej decyzji.

Nazwał ją „niesprawiedliwością", która dotknęła nie tylko jego, ale całą wspólnotę.

Prałat Dzik jest Honorowym Obywatelem Pieszyc, został wyróżniony odznaką „Zasłużony Dla Województwa Dolnośląskiego". ●

**Magdalena Kozioł**



eprasa.pl 9eed2ddbfe

Plan Strategiczny dla Wspólnej Polityki Rolnej na lata 2023-2027
DOLNY ŚLĄSK
Krajowa Sieć Obszarów Wiejskich+
Dofinansowane przez Unię Europejską

Operacja dofinansowana ze środków Unii Europejskiej w ramach schematu II pomocy technicznej Planu Strategicznego dla Wspólnej Polityki Rolnej na lata 2023-2027.
Instytucja Zarządzająca Planem Strategicznym dla Wspólnej Polityki Rolnej na lata 2023-2027 — Minister Rolnictwa i Rozwoju Wsi.

WIEŚ WCHODZI NA WYŻSZY BIEG

# LEADER 2023–2027 zmienia zasady gry

Są takie procesy, które zmieniają rzeczywistość nie dlatego, że ktoś ogłosił wielki program czy wstrząsnął opinią publiczną, lecz dlatego, że zaczynają się w ludzkich umysłach. W ich ciekawości, odwadze i gotowości, by zrobić następny krok.

Rozwój polskiej wsi rzadko zaczyna się od wielkich deklaracji. Częściej od zmiany w myśleniu ludzi – ich ciekawości, odwagi i gotowości, by zrobić kolejny krok. LEADER od lat jest właśnie takim procesem: cichym, ale skutecznym. Nie tylko daje środki, lecz przede wszystkim uruchamia potencjał społeczności, które uczą się działać wspólnie i po swojemu.

W perspektywie Programu Rozwoju Obszarów Wiejskich (PROW) w latach 2014–2020 na LEADER-a przeznaczono 964,7 mln euro, z czego 613,8 mln euro pochodziło z Europejskiego Funduszu Rolny na Rzecz Rozwoju Obszarów Wiejskich (EFRROW). To środki, które „pracowały" – wspierały nie tylko infrastruktury, lecz także wiarę w sprawczość mieszkańców: że projekt może napisać Koło Gospodyń Wiejskich, przedsiębiorca z małej miejscowości czy grupa pasjonatów. Na Dolny Śląsk trafiło ok. 70,5 mln euro, za którymi stały setki spotkań, rozmów i oddolnych inicjatyw. Dla wielu społeczności był to czas budowania kompetencji i praktycznej współpracy.

*Dziś zaczyna się kolejny etap. W Planie Strategicznym Wspólnej Polityki Rolnej (PS WPR) na lata 2023–2027 Dolny Śląsk dysponuje alokacją 49 275 000 euro. Z tej puli 40,5 mln euro trafi bezpośrednio na projekty mieszkańców (komponent 13.1), a 8,775 mln euro – na zarządzanie i animację w 18 lokalnych grupach działania*

Region należy do najlepiej wspieranych w kraju, jeśli chodzi o inicjatywy obywatelskie.

Nowa perspektywa jest krótsza niż poprzednia, ale opiera się na wiedzy i doświadczeniu wypracowanym przez lata. Środki trafiają dziś na przygotowany grunt – do partnerstw, organizacji i liderów, którzy wiedzą, jak planować lokalny rozwój. Jednocześnie LEADER staje się narzędziem bardziej wymagającym. Terminy oceny projektów są ściśle określone, a ich przekroczenie może oznaczać konsekwencje finansowe. To etap większej rozliczalności i profesjonalizacji.

Drugim wyzwaniem jest cyfryzacja. Coraz więcej działań – od naborów po sprawozdawczość – odbywa się w systemach teleinformatycznych. Lokalne Grupy Działania (LGD) muszą opanować nowe narzędzia, a samorząd województwa pełni dziś również rolę „instruktora", wspierając lokalnych beneficjentów w przełożeniu pomysłów na elektroniczne formularze.

Trzecia zmiana dotyczy przedsiębiorczości. Kończy się epoka „firm z szuflady". Wsparcie otrzymają ci, którzy rzeczywiście prowadzą działalność – a nie ci, którzy jedynie testują system. Bardziej przejrzyste, ale i bardziej wymagające zasady obejmują także kwestie VAT i pomocy publicznej. Dla rolników oznacza to konieczność wkładu własnego, dla przedsiębiorców – spełnienie dodatkowych wymogów sprawozdawczych.

Choć z zewnątrz może to wyglądać jak biurokracja, w praktyce jest to krok ku profesjonalizacji. LGD stają się instytucjami, które łączą rolę animatora, doradcy i strażnika interesu publicznego, a samorząd województwa koordynuje relacje pomiędzy mieszkańcami, gminami i instytucjami państwa.

Jednocześnie nie wolno zgubić tego, co w LEADER-ze najważniejsze – ludzi. Jak podkreśla Natalia Gołąb, Członkini Zarządu Województwa Dolnośląskiego, największą wartością programu jest dojrzałość mieszkańców, którzy potrafią myśleć o swoich małych ojczyznach strategicznie, działać wspólnie i realizować ambitne projekty.

Dziś widać to wyraźnie: powstają centra usług wspólnych, punkty opieki całodziennej dla seniorów, przestrzenie pracy zdalnej, lokalne przetwórnie i marki regionalne budowane konsekwentnie, a nie przy okazji naboru. To już nie przypadkowe działania, lecz spójne strategie, w których jedno przedsięwzięcie przygotowuje grunt pod kolejne.

Dlatego gdy mówimy, że „wieś wchodzi na wyższy bieg", nie chodzi tylko o kolejną pulę unijnych środków. Obecne 49 mln euro to nie cel, lecz paliwo dla społeczności, które chcą i potrafią się rozwijać.

*Nowa perspektywa to kontynuacja drogi, która zaczęła się lata temu – dziś szybsza, dojrzalsza i bardziej świadoma. Nie będzie spektakularnych fajerwerków, będą za to projekty, konsultacje, praca nad dokumentacją i dużo cierpliwości*

Ale to właśnie w tych codziennych działaniach kryje się przyszłość lokalnego rozwoju.

LEADER pozostaje narzędziem, które zmienia sposób myślenia o wsi – i w tym tkwi jego największa siła.

**Więcej o programie LEADER:**
**https://www.gov.pl/web/rolnictwo/programowanie-ps-wpr**



eprasa.pl 9eed2ddbfe

Dnia 14 grudnia 2025 roku
odszedł od nas w wieku 87 lat

## *Andrzej Wesoły*

Ceremonia pogrzebowa odprawiona zostanie dnia
20 grudnia 2025 roku (sobota) o godz. 11.00
od bramy na cmentarzu przy ul. Andersa w Sosnowcu,
skąd nastąpi odprowadzenie urny z prochami
na miejsce wiecznego spoczynku na tutejszy cmentarz.

Zawiadamiają
pogrążeni w smutku i żalu:

*Żona, Córka i Syn z Rodzinami,*
*Siostra oraz pozostała Rodzina.*

www.nekrologi.wyborcza.pl/34412552

Panu

## *Markowi Łubkowi*

najgłębsze wyrazy współczucia z powodu śmierci

## *Ojca*

składają

*Dyrekcja oraz pracownicy*

*Zarządu Dróg Miasta Krakowa*

www.nekrologi.wyborcza.pl/34412585

ODESZLI.pl

Stwórz Miejsce Pamięci
Wejdź na serwis **odeszli.pl**

ODESZLI.pl

Dziel się wspomnieniami o bliskich

Wejdź na serwis
**odeszli.pl**

Kompleksowe Usługi Pogrzebowe

KARAWAN GRUPA FIRM POGRZEBOWYCH
TRADYCJE OD 1981 ROKU

CAŁĄ DOBĘ
również w Niedziele i Święta
12 411 11 11
12 658 21 11

| | | | |
|---|---|---|---|
| ul.Bieżanowska 24 (8.00 - 20.00 - tel. całą dobę) | Tel.12 658 21 11 | ul.Sieroszewskiego 5B (8.00 - 15.30 - tel. całą dobę) | Tel.12 686 61 45 |
| ul.Rakowicka 26a (8.00 - 18.00 (XI-IV godz 8.00-16.00)) | Tel.12 222 00 30 | ul.Dolnych Młynów 3 (8.00 - 15.00) | Tel.12 632 11 22 |
| ul.Rakowicka 33a (8.00 - 16.00) | Tel.12 412 89 83 | ul.Reduta 3B (Cm. Batowice - 8.00 - 15.00) | Tel.12 222 50 49 |
| Cm. Batowice (ul. Powstańców - 8.00 - 15.30) | Tel.12 413 63 46 | ul. Ćwiklińskiej 10 (8.00 - 15.00) | Tel. 606 793 279 |
| Cm. Grębałów (8.00 - 15.30) | Tel.12 645 14 35 | ul.Wrocławska 8 (8.00 - 16.00) | Tel.12 631 77 95 |

www.karawan.pl

Kraków/34398738

PUK KRAKÓW
FIRMA POGRZEBOWA

TELEFONY CAŁODOBOWE:
12 411 45 02 | +48 509 246 176

- Kompleksowe usługi pogrzebowe
- Międzynarodowy transport zmarłych
- Ekologiczne pochówki
- Rozliczenie ratalne

www.puk.krakow.pl | Kraków, ul. Rakowicka 35A

Kraków/34389798

### Burmistrz Zdzieszowic

**informuje,**

że na tablicy ogłoszeń budynku Urzędu Miejskiego w Zdzieszowicach, ul. Bolesława Chrobrego 34 oraz na stronach internetowych: www.zdzieszowice.pl w zakładce Przetargi i www.bip.zdzieszowice.pl w zakładce Ogłoszenia/Przetargi i wykazy dotyczące nieruchomości, został podany do publicznej wiadomości na okres **21 dni od dnia 17.12.2025**

**wykaz nieruchomości przeznaczonych do oddania w użyczenie lub najem obejmujący działki nr 1729/4 obręb Zdzieszowice, nr 8/1 i 8/17 obręb Oleszka oraz nr 545/1 obręb Krępna.**

Opole/34412766

### Urząd Gminy Polkowice

**– Wydział Planowania Przestrzennego, Geodezji i Nieruchomości**

INFORMUJE,

iż na tablicy ogłoszeń w tut. Urzędzie – ul. Rynek 19 oraz na stronie internetowej www.polkowice.pl (w zakładce nieruchomości) oraz w BIP-ie – zamieszczono wykazy dotyczące:

- Wydzierżawienia części nieruchomości gruntowej oznaczonej nr geod. 345/20 o pow. 500m2, położonej w obrębie Sobin – z przeznaczeniem na przejazd do nieruchomości nr 258/1.
- Wydzierżawienia części zaplecza, położonego w granicach działki o nr geod. 173/6, w obr. I miasta Polkowice – z przeznaczeniem na przechowywanie ogródka letniego.

Informacje na temat ogłoszenia można uzyskać w Wydziale Planowania Przestrzennego, Geodezji i Nieruchomości – Rynek 19 (pok. 10), tel.76 72-46-781.

Wrocław/34412032

**WOJEWODA DOLNOŚLĄSKI** Wrocław, dnia 17 grudnia 2025 r.
IF-AB.7840.**5.67**.2025.MK

### OBWIESZCZENIE WOJEWODY DOLNOŚLĄSKIEGO o wydaniu decyzji administracyjnej

Na podstawie art. 49 ustawy z dnia 14 czerwca 1960 r. Kodeks postępowania administracyjnego (tekst jednolity: Dz. U. z 2025 r., poz. 1691), art. 82 ust. 3 pkt 5b ustawy z dnia 7 lipca 1994 r. Prawo budowlane (tekst jednolity: Dz. U. z 2025 r., poz. 418, zm.: Dz. U. z 2025 r., poz. 1080), art. 7aa ust. 1 ustawy z dnia 20 maja 2016 r. o inwestycjach w zakresie elektrowni wiatrowych (tekst jednolity: Dz. U. z 2024 r., poz. 317), oraz art. 72 ust. 1 pkt 1 oraz ust. 6 ustawy z dnia 03 października 2008 r. o udostępnianiu informacji o środowisku i jego ochronie, udziale społeczeństwa w ochronie środowiska oraz o ocenach oddziaływania na środowisko (tekst jednolity: Dz. U. z 2024 r., poz. 1112, z późn. zm.)

**zawiadamiam,**

że na wniosek Inwestora – QWP Wądroże Wielkie 2 Sp. z o.o., ul. Rybacka 23, 53-656 Wrocław, działającego poprzez pełnomocnika Pana Krzysztofa Blechę, w dniu 17 grudnia 2025 r. Wojewoda Dolnośląski wydał decyzję Nr I–P–105/25 zatwierdzającą projekt zagospodarowania terenu, projekt architektoniczno-budowlany oraz udzielającą pozwolenia na budowę elektrowni wiatrowej EW 06 wraz z drogą dojazdową, placem manewrowym oraz pozostałą niezbędną infrastrukturą, przewidzianej do realizacji w województwie dolnośląskim, powiecie jaworskim, gminie Wądroże Wielkie, na terenie miejscowości Gądków na działkach o identyfikatorach ewidencyjnych 020506_2.0005.111 oraz 020506_2.0005.112.

W związku z powyższym, zgodnie z art. 49 Kodeksu postępowania administracyjnego, wskazuję dzień 18 grudnia 2025 r. – data ukazania się obwieszczenia na tablicy ogłoszeń Dolnośląskiego Urzędu Wojewódzkiego we Wrocławiu, Urzędu Gminy Wądroże Wielkie, w Biuletynach Informacji Publicznej wymienionych Urzędów oraz w prasie o zasięgu lokalnym. Zawiadomienie niniejsze po upływie czternastu dni od wskazanego powyżej terminu uważa się za dokonane ze skutkiem prawnym z dniem 01 stycznia 2026 r. Rozpoczęcie biegu terminu do wniesienia odwołania nastąpi z dniem 02 stycznia 2026 r.

Z decyzją oraz dokumentacją sprawy można zapoznać się w siedzibie Dolnośląskiego Urzędu Wojewódzkiego we Wrocławiu – plac Powstańców Warszawy 1, pok. 2103 (kancelaria). Strony postępowania będą przyjmowane po uprzednim umówieniu terminu wizyty telefonicznie pod numerem (71) 340-67-72, (71) 340-67-98 lub e-mailowo: m.kanus@duw.pl; a.klimczak@duw.pl. Treść decyzji została udostępniona w Biuletynie Informacji Publicznej Dolnośląskiego Urzędu Wojewódzkiego we Wrocławiu w dniu 17 grudnia 2025 r.

Z up. WOJEWODY DOLNOŚLĄSKIEGO
*Dorota Antczak*
Dyrektor Wydziału Infrastruktury
*/podpisano bezpiecznym podpisem elektronicznym, weryfikowanym przy pomocy ważnego kwalifikowanego certyfikatu/*

Wrocław/34412897

### Nieodpłatna pomoc prawna, nieodpłatne poradnictwo obywatelskie oraz edukacja prawna:

JELENIA GÓRA
STOLICA KARKONOSZY

Na terenie Miasta Jelenia Góra funkcjonuje system nieodpłatnej pomocy prawnej, nieodpłatnego poradnictwa obywatelskiego oraz edukacji prawnej zgodnie z ustawą z dnia 5 sierpnia 2015 r. o nieodpłatnej pomocy prawnej, nieodpłatnym poradnictwie obywatelskim oraz edukacji prawnej (Dz. U z 2024 r. poz. 1534).

Zadania polegające na udzieleniu nieodpłatnej pomocy prawnej, świadczeniu nieodpłatnego poradnictwa obywatelskiego oraz edukacji prawnej, są zadaniami zleconym z zakresu administracji rządowej realizowanymi przez Miasto Jelenia Góra.

Udzielanie nieodpłatnej pomocy prawnej lub świadczenie nieodpłatnego poradnictwa obywatelskiego odbywa się według kolejności zgłoszeń, po umówieniu terminu wizyty telefonicznie (w godzinach pracy Urzędu Miasta), numer **75 75 46 152** lub e-mail **organizacje@jeleniagora.pl**

Nieodpłatna pomoc prawna i nieodpłatne poradnictwo obywatelskie przysługują osobie uprawnionej, która nie jest w stanie ponieść kosztów odpłatnej pomocy prawnej, w tym osobie fizycznej prowadzącej jednoosobową działalność gospodarczą niezatrudniającą innych osób w ciągu ostatniego roku. Osoba uprawniona, przed uzyskaniem nieodpłatnej pomocy prawnej lub nieodpłatnego poradnictwa obywatelskiego, składa pisemne oświadczenie, że nie jest w stanie ponieść kosztów odpłatnej pomocy prawnej. Osoba korzystająca z nieodpłatnej pomocy prawnej lub nieodpłatnego poradnictwa obywatelskiego w zakresie prowadzonej działalności gospodarczej dodatkowo składa oświadczenie o niezatrudnianiu innych osób w ciągu ostatniego roku. Oświadczenie składa się osobie udzielającej nieodpłatnej pomocy prawnej lub świadczącej nieodpłatne poradnictwo obywatelskie.

Nieodpłatna pomoc prawna obejmuje:

1. poinformowanie osoby fizycznej (osoby uprawnionej) o obowiązującym stanie prawnym oraz przysługujących jej uprawnieniach lub spoczywających na niej obowiązkach, w tym w związku z toczącym się postępowaniem przygotowawczym, administracyjnym, sądowym lub sądowoadministracyjnym, lub
2. wskazanie osobie uprawnionej sposobu rozwiązania jej problemu prawnego, lub
3. sporządzenie projektu pisma w sprawach, o których mowa w pkt 1 i 2, z wyłączeniem pism procesowych w toczącym się postępowaniu przygotowawczym lub sądowym i pism w toczącym się postępowaniu sądowoadministracyjnym, lub
4. nieodpłatną mediację, lub
5. sporządzenie projektu pisma o zwolnienie od kosztów sądowych lub ustanowienie pełnomocnika z urzędu w postępowaniu sądowym lub ustanowienie adwokata, radcy prawnego, doradcy podatkowego lub rzecznika patentowego w postępowaniu sądowoadministracyjnym oraz poinformowanie o kosztach postępowania i ryzyku finansowym związanym ze skierowaniem sprawy na drogę sądową.

Nieodpłatne poradnictwo obywatelskie obejmuje działania dostosowane do indywidualnej sytuacji osoby uprawnionej, zmierzające do podniesienia świadomości tej pomocy o przysługujących jej uprawnieniach lub spoczywających na niej obowiązkach oraz wsparcia w samodzielnym rozwiązywaniu problemu, w tym, w razie potrzeby, sporządzenie wspólnie z osobą uprawnioną planu działania i pomoc w jego realizacji. Nieodpłatne poradnictwo obywatelskie obejmuje w szczególności porady dla osób zadłużonych i porady z zakresu spraw mieszkaniowych oraz zabezpieczenia społecznego. Nieodpłatne poradnictwo obywatelskie obejmuje również nieodpłatną mediację.

**Punkt 1. nieodpłatnej pomocy prawnej: Miejski Ośrodek Pomocy Społecznej w Jeleniej Górze, Al. Jana Pawła II 7**: poniedziałek od godz. 14.00 do 18.00, wtorek od godz. 12.00 do 16.00, środa od godz. 12.00 do 16.00, czwartek od godz. 14.00 do 18.00, piątek od godz. 12.00 do 16.00

**Punkt 2. nieodpłatnej pomocy prawnej: Jeleniogórskie Centrum Informacji i Edukacji Regionalnej „Książnica Karkonoska" w Jeleniej Górze, Filia nr 4, Plac Piastowski 32**: poniedziałek od godz. 14.00 do 18.00, wtorek od godz. 14.00 do 18.00 i **Jeleniogórskie Centrum Kultury, ul. Maja 60**: środa od godz. 09.00 do 13.00, czwartek od godz. 14.00 do 18.00, piątek od godz. 14.00 do 18.00

**Punkt 3. Świadczenie nieodpłatnego poradnictwa obywatelskiego: Jeleniogórskie Centrum Kultury, ul. 1 Maja 60**: poniedziałek od godz. 09.00 do 13.00, wtorek od godz. 09.00 do 13.00, środa od godz. 14.00 do 18.00, czwartek od godz. 09.00 do 13.00, piątek od godz. 09.00 do 13.00

Więcej informacji pod linkiem: np.ms.gov.pl

Lista jednostek nieodpłatnego poradnictwa dostępna jest pod linkiem:
https://bip.jeleniagora.pl/artykuly/193/nieodplatna-pomoc-prawna-nieodplatne-poradnictwo-obywatelskie

**Urząd Miasta Jelenia Góra** **www.jeleniagora.pl**

Wrocław/34412414



eprasa.pl 9eed2ddbfe

## OBWIESZCZENIE
## PREZYDENTA MIASTA ZAWIERCIE

Na podstawie art. 48 w związku z art. 46 ust. 1 pkt 1 ustawy z dnia 3 października 2008 r. o udostępnianiu informacji o środowisku i jego ochronie, udziale społeczeństwa w ochronie środowiska oraz o ocenach oddziaływania na środowisko (Dz. U. z 2024 r. poz. 1112 z późn. zm.), Prezydent Miasta Zawiercie

**podaje do publicznej wiadomości informację**

**o odstąpieniu od przeprowadzenia strategicznej oceny oddziaływania na środowisko do projektu zmiany części tekstowej miejscowego planu zagospodarowania przestrzennego miasta Zawiercie dla obszaru położonego w rejonie ul. Wschodniej i ul. Grunwaldzkiej.**

Zgodnie z art. 48 ust. 1 i 2 ww. ustawy organ opracowujący projekt dokumentu, może po uzgodnieniu z właściwymi organami, o których mowa w art. 57 i 58, odstąpić od przeprowadzenia strategicznej oceny oddziaływania na środowisko, jeżeli stwierdzi, że realizacja postanowień danego dokumentu nie spowoduje znaczącego oddziaływania na środowisko.

W związku z powyższym, Prezydent Miasta Zawiercie wystąpił z wnioskiem do Regionalnego Dyrektora Ochrony Środowiska w Katowicach, oraz Państwowego Powiatowego Inspektora Sanitarnego w Zawierciu o **uzgodnienie odstąpienia od przeprowadzenia strategicznej oceny oddziaływania na środowisko dla projektu zmiany części tekstowej ww. miejscowego planu.**

Regionalny Dyrektor Ochrony Środowiska w Katowicach pismem znak: WOOŚ.410.534.2025.AOK z dnia 12.12.2025 r. uzgodnił odstąpienie od przeprowadzenia strategicznej oceny oddziaływania na środowisko dla ww. zmiany części tekstowej projektu planu. Ponadto Państwowy Powiatowy Inspektor Sanitarny w Zawierciu pismem znak: NS-NZ.9022.2.30.2025 z dnia 28.11.2025 r. uzgodnił odstąpienie od przeprowadzenia strategicznej oceny oddziaływania na środowisko dla projektu zmiany części tekstowej miejscowego planu.

Biorąc pod uwagę powyższe uzgodnienia oraz fakt, że realizacja postanowień projektu zmiany części tekstowej miejscowego planu zagospodarowania przestrzennego miasta Zawiercia dla obszaru położonego w rejonie ul. Wschodniej i ul. Grunwaldzkiej nie spowoduje znaczącego oddziaływania na środowisko przy uwzględnieniu uwarunkowań określonych w art. 49 wyżej cytowanej ustawy, odstąpiono od przeprowadzenia strategicznej oceny oddziaływania na środowisko.

**Prezydent Miasta Zawiercie**
**Anna Nemś**

Katowice/34412530

Olsztyn, dnia 16.12.2025 r.

## OBWIESZCZENIE
## BURMISTRZA MIASTA I GMINY OLSZTYN

**o przyjęciu miejscowych planów zagospodarowania przestrzennego oraz o możliwości zapoznania się z ich treścią**

Zgodnie z art. 43 ustawy z dnia 3 października 2008 r. o udostępnianiu informacji o środowisku i jego ochronie, udziale społeczeństwa w ochronie środowiska oraz o ocenach oddziaływania na środowisko (Dz. U. z 2024 r. poz. 1112 z późn. zm.) podaje się do publicznej wiadomości informację, że:

1) Uchwałą nr VIII/98/25 z dnia 10 czerwca 2025 r. Rada Miejska w Olsztynie uchwaliła miejscowy plan zagospodarowania przestrzennego w miejscowości Bukowno,
2) Uchwałą nr VIII/99/25 z dnia 10 czerwca 2025 r. Rada Miejska w Olsztynie uchwaliła miejscowy plan zagospodarowania przestrzennego obszaru zlokalizowanego w miejscowości Kusięta w gminie Olsztyn,
3) Uchwałą nr VIII/100/25 z dnia 10 czerwca 2025 r. Rada Miejska w Olsztynie uchwaliła miejscowy plan zagospodarowania przestrzennego w miejscowości Przymiłowice,
4) Uchwałą nr X/118/25 z dnia 30 września 2025 r. Rada Miejska w Olsztynie uchwaliła miejscowy plan zagospodarowania przestrzennego obszaru zlokalizowanego na skrzyżowaniu ulic: Norwida i Miłosza w Olsztynie,
5) Uchwałą nr X/119/25 z dnia 30 września 2025 r. Rada Miejska w Olsztynie uchwaliła zmianę miejscowego planu zagospodarowania przestrzennego gminy Olsztyn – obszar II,
6) Uchwałą nr XXXVIII/461/24 z dnia 19 marca 2024 r. Rada Miejska w Olsztynie uchwaliła miejscowy plan zagospodarowania przestrzennego obszaru zlokalizowanego przy ulicy Piastowskiej w miejscowości Przymiłowice, w gminie Olsztyn,
7) Uchwałą nr II/3/24 z dnia 4 czerwca 2024 r. Rada Miejska w Olsztynie uchwaliła miejscowy plan zagospodarowania przestrzennego dla terenu położonego w obrębie geodezyjnym Bukowno, gmina Olsztyn,
8) Uchwałą nr IV/37/24 z dnia 12 listopada 2024 r. Rada Miejska w Olsztynie uchwaliła miejscowy plan zagospodarowania przestrzennego obszaru zlokalizowanego w miejscowości Olsztyn, w rejonie ul. Karłowatej Sosny.

Z treścią dokumentów, uzasadnieniem do ww. uchwał (w tym z art. 42 pkt 2 ww. ustawy) oraz z treścią podsumowania, o którym mowa w art. 55 ust. 3 ww. ustawy, można się zapoznać w siedzibie Urzędu Miasta i Gminy Olsztyn, Plac Marszałka Józefa Piłsudskiego 10, pokój nr 20 oraz na stronie internetowej Biuletynu Informacji Publicznej Urzędu Miasta i Gminy Olsztyn pod adresem: http://www.olsztyn.bip.jur.pl/

Burmistrz Miasta i Gminy Olsztyn
Tomasz Kucharski

Częstochowa/34412671

## Wójt Gminy Długołęka

**Długołęka, ul. Robotnicza 12, 55 – 095 Mirków**

### ogłasza I ustny przetarg ograniczony na sprzedaż części nieruchomości stanowiącej własność Gminy Długołęka położonej w obrębie wsi Siedlec.

**1. Oznaczenie nieruchomości:**
Obręb **SIEDLEC,** działka nr **7/7** o pow. **0,2400 ha**; klasoużytek: **RIIIa**; nr księgi wieczystej: **WR1E/00036815/1.**

**2. Opis nieruchomości:**
Przedmiotem sprzedaży jest nieruchomość, obejmująca działkę nr **7/7**, położoną w **Siedlcu**. Jej sąsiedztwo stanowią grunty rolne oraz obiekty o funkcji usługowej (hurtownia budowlana, skład węgla, piekarnia, stacja paliw).
Działka posiada trójkątny kształt, jej teren jest płaski, aktualnie jest użytkowana rolniczo. Nieruchomość nie jest ogrodzona, nie jest też uzbrojona.
Z uwagi na kształt działki oraz brak bezpośredniego dostępu do drogi publicznej, działka zostaje przeznaczona do sprzedaży w trybie przetargu ustnego, ograniczonego do właścicieli oraz użytkowników wieczystych działek, bezpośrednio sąsiadujących z przedmiotową nieruchomością.

**3. Przeznaczenie w miejscowym planie zagospodarowania przestrzennego:**
a) W miejscowym planie zagospodarowania przestrzennego dla obrębu wsi Siedlec teren, na którym położona jest działka nr 7/7 oznaczony jest symbolem P/U, przeznaczonym pod tereny aktywności gospodarczej z dopuszczeniem inwestycji uciążliwych. Dodatkowo, po granicy działki przebiega trasa przebiegu istniejącej elektroenergetycznej linii 110 kV wraz z granicami bezpieczeństwa (w odległości 15 m od osi linii), stanowiącej proponowany obszar ograniczonego użytkowania o szerokości 30 m.
b) Szczegółowe ustalenia dotyczące zagospodarowania terenu, na którym położona jest wskazana działka, zostały określone w uchwale nr XXIV/460/2004 Rady Gminy Długołęka z dnia 27 sierpnia 2004 r. w sprawie uchwalenia miejscowego planu zagospodarowania przestrzennego dla obrębu wsi Siedlec (Dz. Urz. Woj. Dolnośląskiego. Nr 193 z dnia 12 października 2004r. poz. 3065).

**4**. **Cena wywoławcza nieruchomości: 208.000,0 zł netto** (słownie: dwieście osiem tysięcy złotych).
Do wylicytowanej w przetargu ceny zostanie doliczony podatek VAT.

**6. Wadium: 20.800,0** zł (słownie: dwadzieścia tysięcy osiemset złotych). Wadium wnoszone jest w formie pieniężnej na konto Gminy Długołęka nr: 11 9584 1021 2003 0300 0101 0004 – Bank Spółdzielczy w Oleśnicy Oddział w Długołęce.

**7. Termin wniesienia wadium: 19 stycznia 2026 r.** Za termin wniesienia wadium uważa się **dzień wpływu** wadium na konto Gminy Długołęka. Wadium wpłacone przez zwycięzcę przetargu, zalicza się na poczet ceny nabycia nieruchomości.

**8**. W przetargu mogą uczestniczyć osoby fizyczne i prawne.

**9.** Oferent zobowiązany jest do zapoznania się ze stanem prawnym i faktycznym oraz sposobem zagospodarowania nieruchomości.

**10.** Warunkiem uczestnictwa w przetargu jest złożenie do Urzędu Gminy Długołęka, ul. Robotnicza 12, 55-095 Długołęka **w terminie do dnia 21 stycznia 2026 r. do godziny 15:00** (decyduje data wpływu dokumentów do urzędu) pisemnego zgłoszenia uczestnictwa w przetargu zgodnie ze wzorem stanowiącym załącznik nr 1 do ogłoszenia, wraz z następującymi dokumentami:
1) aktualnym, tj. sporządzonym nie wcześniej niż miesiąc przed datą przetargu, odpisem z księgi wieczystej prowadzonej dla nieruchomości, która jest własnością oferenta lub pozostaje w jego użytkowaniu wieczystym i bezpośrednio przylega do działki nr 7/7, obr. Siedlec;
2) kopią dowodu wniesienia wadium w kwocie wskazanej w ust. 6;
3) w przypadku, gdy oferentem jest cudzoziemiec, w rozumieniu ustawy z dnia 24 marca 1920 r. o nabywaniu nieruchomości przez cudzoziemców (Dz. U. z 2017r., poz. 2278) – do zgłoszenia uczestnictwa w przetargu należy dołączyć uwierzytelnione przez tłumacza przysięgłego odpisy z właściwych rejestrów, promesę lub zezwolenie na nabycie nieruchomości, w przypadku gdy takie zezwolenie jest wymagane. Cudzoziemiec, który nie dołączył promesy musi przedłożyć sprzedającemu zezwolenie ministra właściwego do spraw administracji na nabycie nieruchomości przed zawarciem umowy sprzedaży pod rygorem utraty wpłaconego do przetargu wadium.

**11.** W przypadku, gdy oferentem jest osoba pozostająca w związku małżeńskim na zasadzie ustawowej wspólności majątkowej (w tym prowadząca działalność gospodarczą), a nieruchomość ma zostać nabyta do majątku wspólnego, na zgłoszeniu uczestnictwa w przetargu wymagane są podpisy obojga małżonków. W przypadku uczestnictwa w przetargu jednego małżonka należy okazać (w oryginale) pisemne oświadczenie współmałżonka, o wyrażeniu zgody na przystąpienie małżonka do przetargu z zamiarem nabycia nieruchomości, będącej przedmiotem przetargu ze środków pochodzących z majątku wspólnego za cenę ustaloną w przetargu.

**12.** Ww. dokumenty wskazane w ust. 10 powinny być umieszczone w zaklejonej kopercie z napisem „Kwalifikacja do I ustnego przetargu ograniczonego na sprzedaż części nieruchomości stanowiącej własność Gminy Długołęka położonej w obrębie wsi Siedlec."

**13.** Komisja przetargowa na posiedzeniu kwalifikacyjnym w dniu 22 stycznia 2026 r. sprawdzi, czy oferenci spełniają warunki przetargowe i dokona kwalifikacji do uczestnictwa w przetargu. Lista oferentów zakwalifikowanych do uczestnictwa w przetargu wywieszona zostanie na tablicy ogłoszeń znajdującej się w siedzibie Urzędu Długołęka oraz na stronie internetowej http://dlugoleka.bip.net.pl/ w zakładce Przetargi/Zamówienia Publiczne/ Konkursy – Sprzedaż nieruchomości (link do zakładki: https://dlugoleka.bip.net.pl/?c=219), w dniu 23 stycznia 2026 r. do godziny 15:00.

**14.** Warunkiem udziału w przetargu ( licytacji) jest zakwalifikowanie do przetargu przez komisję przetargową na posiedzeniu kwalifikacyjnym.

**15. Termin i miejsce przetargu: 27 stycznia 2026 r., godz. 9:00**, siedziba Urzędu Gminy Długołęka, pokój nr 18;

**16.** Postąpienie nie może wynosić mniej niż 1% ceny wywoławczej, z zaokrągleniem w górę do pełnych dziesiątek złotych.

**17.** O terminie zawarcia umowy zwycięzca przetargu zawiadamiany jest na piśmie.

**18.** W przypadku, gdy zwycięzca przetargu uchyli się od zawarcia umowy sprzedaży nieruchomości wpłacone wadium nie podlega zwrotowi.

**19**. Uczestnikom przetargu, którzy nie wygrali przetargu, wadium zwraca się niezwłocznie po zamknięciu przetargu, jednak nie później niż przed upływem 3 dni od dnia zakończenia przetargu. Wadium nie odebrane w terminie 3 dni od daty zakończenia przetargu zwraca się uczestnikom przetargu przekazem pocztowym, po potrąceniu opłaty pocztowej.

**20**. Wadium jest zwracane uczestnikom przetargu w przypadku:
1) odwołania przetargu;
2) unieważnienia przetargu;
3) zakończenia przetargu wynikiem negatywnym.

**21**. Przetarg może zostać odwołany jedynie z ważnych powodów.

**22.** Koszty związane z nabyciem prawa własności nieruchomości ponosi nabywca.

**23. Informacje dodatkowe**: W protokole z przeprowadzonego przetargu kandydat na nabywcę zobowiązany będzie do oświadczenia, iż zapoznał się ze stanem faktycznym i prawnym nieruchomości, posiada wiedzę nt. zapisów obowiązującego miejscowego planu zagospodarowania przestrzennego dot. przedmiotowej nieruchomości, posiada wiedzę o przebiegających sieciach infrastruktury technicznej oraz że nie wnosi w związku z powyższym żadnych zastrzeżeń.

**24.** Szczegóły dotyczące przetargu można uzyskać telefonicznie pod nr (71) 323 02 23, w pokoju nr 18 budynku Urzędu Gminy Długołęka oraz na stronie internetowej http://dlugoleka.bip.net.pl/ w zakładce Przetargi/Zamówienia Publiczne/ Konkursy – Sprzedaż nieruchomości.

Wrocław/34412757



eprasa.pl 9eed2ddbfe

CHORZÓW
wprawia w ruch

## OGŁOSZENIE z dnia 18.12.2025 r.

Prezydent Miasta Chorzów, na podstawie art. 49 ustawy z dnia 14 czerwca 1960 r. Kodeks postępowania administracyjnego (t.j. Dz.U. z 2024 r. poz. 572 z późn. zm.) oraz art. 72 ust. 6 ustawy z dnia 3 października 2008 r. o udostępnianiu informacji o środowisku i jego ochronie, udziale społeczeństwa w ochronie środowiska oraz o ocenach oddziaływania na środowisko (t.j. Dz.U. z 2024 r. poz. 1112 z późn. zm.), zawiadamia, że w dniu 15.12.2025 roku wydał decyzję nr 155/2025, znak sprawy: PB-I.6740.1.132.2025.BS, pod nazwą:
**"Budowa instalacji do pirolizy granulatu gumowego wraz z halą produkcyjną oraz niezbędną infrastrukturą towarzyszącą na działce nr ewid. 1784/4 w Chorzowie"**
oraz informuje, że jest możliwość zapoznania się z jej treścią oraz z dokumentacją sprawy.

Katowice/34412444

## PREZYDENT MIASTA BĘDZINA

Informuje,

że na tablicy ogłoszeń w siedzibie Urzędu Miejskiego w Będzinie przy ul. 11 Listopada 20 wywieszone zostało zarządzenie **nr 0050.451.2025 Prezydenta Miasta Będzina z dnia 15.12.2025 roku** w sprawie ogłoszenia wykazu lokali użytkowych przeznaczonych do wynajęcia na czas oznaczony do 3 lat w trybie bezprzetargowym.

Katowice/34412546

## KONKURS OFERT NA SPRZEDAŻ POJAZDÓW I MASZYN

I. Syndyk masy upadłości „ALU-INSTAL RZESZÓW" Sp. z o.o., KRS 0000342286, KR1S/GU/1222/2025 ogłasza konkurs ofert na sprzedaż ruchomości.

II. Przedmiotem konkursu ofert są niżej wskazane ruchomości:

1) pojazd marki PEUGEOT BOXER/JEGGER, numer rejestracyjny KR5XA39, rok produkcji: 2021 **za cenę wywoławczą: 41 200 zł netto;**
2) pojazd marki OPEL MOVANO L3H3 numer rejestracyjny KR27X45 rok produkcji: 2020, **za cenę wywoławczą: 26 600 zł netto;**
3) pojazd marki IVECO ML 120 E25 EuroCargo E6 12.0t, numer rejestracyjny KRA533K, numer VIN ZCFA61EJ5F2633108, rok produkcji: 2014, **za cenę wywoławczą: 47 300 zł netto;**
4) wózek podnośnikowy teleskopowy MANITOU MT 1840 ST3B, rok produkcji 2015, nr fabryczny: 951914, **za cenę wywoławczą: 120 050 zł netto;**
5) wózek widłowy MITSUBISHI FG 25N, rok produkcji 2019, nr fabryczny: F170-71098, **za cenę wywoławczą: 21 600 zł netto;**
6) hydrauliczny zdalnie sterowany podnośnik wielofunkcyjny GERENUK 500 próżniowego z obrotową głowicą MOVECO H.992/180SC04, rok produkcji 2013, **za cenę wywoławczą: 21 315 zł netto.**

III. Do ceny należy doliczyć podatek VAT zgodnie z obowiązującymi przepisami prawa.

IV. Warunkiem uczestnictwa w konkursie ofert jest złożenie pisemnej, wiążącej i bezwarunkowej oferty w terminie **do dnia 23 grudnia 2025 r. do godz. 12:00 na adres ul. Chłodna 2, 40-311 Katowice** lub na adres e-mail: **biuro@jmrestrukturyzacje.com**. W przypadku złożenia oferty za pośrednictwem poczty decyduje data wpływu.

V. Wraz z ofertą należy złożyć dowód wpłacenia wadium w wysokości **10%** ceny wywoławczej ruchomości, w odniesieniu do której została złożona oferta, na rachunek bankowy **38 1090 1186 0000 0001 6461 2717**. W razie nieuiszczenia wadium oferta nie zostanie rozpatrzona.

VI. Regulamin konkursu ofert można otrzymać drogą mailową pod adresem **biuro@jmrestrukturyzacje.com** lub pod adresem **https://jmrestrukturyzacje.com/postepowanie/alu-instal-rzeszow-sp-z-o-o-w-upadlosci/**

VII. Z przedmiotem konkursu można zapoznać się w Niegoszowicach przy ul. Słonecznej 15, po wcześniejszym telefonicznym ustaleniu dokładnego terminu pod numerem telefonu **501 784 906.**

*www.dawro.pl*

Kraków/34412769

## PREZYDENT MIASTA BĘDZINA
## OGŁASZA

**II przetarg ustny nieograniczony na sprzedaż nieruchomości niezabudowanej, stanowiącej własność Gminy Będzin, położonej w Będzinie przy ulicy Bory, oznaczonej** numerami ewidencyjnymi działek 3770/2 i 3103 obręb Łagisza stanowiącej całość gospodarczą o powierzchni łącznej 882 m².

**Przeznaczenie nieruchomość w miejscowym planie zagospodarowania przestrzennego:**

tereny zabudowy mieszkaniowej jednorodzinnej z towarzyszącymi usługami nieuciążliwymi - symbol planu D2.MN/U.

Dla nieruchomości prowadzone są księgi wieczyste
KA1B/00008447/4 – działka nr 3770/2
KA1B/00064487/6 – działka nr 3103
W/w działki – przy umowie sprzedaży – zostaną odłączone z dotychczasowych ksiąg wieczystych i zostanie dla nich założona jedna księga wieczysta.
W wyżej wymienionych księgach wieczystych brak wpisów obciążeń dla nieruchomości.
Nieruchomości nie są przedmiotem zobowiązań.

Przez nieruchomość przebiega infrastruktura techniczna w postaci sieci gazowej, dla której nie została ustanowiona służebność przesyłu.
W północnej granicy nieruchomości na chodniku usytuowanym w pasie drogowym ulicy Bory znajduje się słup energetyczny.

**Cena wywoławcza nieruchomości wynosi 87.300,00 zł**

**do ceny osiągniętej w przetargu nieograniczonym doliczony zostanie podatek VAT 23%**

Wadium uprawniające do uczestnictwa w przetargu wnoszone w pieniądzu wynosi 16.000 PLN

**Cena sprzedaży nieruchomości płatna jest przez jej nabywcę przed zawarciem umowy sprzedaży nieruchomości.**
**Nabywca nieruchomości ponosi koszty opłat notarialnych i sądowych związanych z nabyciem nieruchomości.**
**Przetarg odbędzie się w dniu 20 stycznia 2026 r. o godz. 9:30 siedzibie Urzędu Miejskiego w Będzinie ul. 11 Listopada 20, sala Nr 101.**

**OSOBY ZAINTERESOWANE UCZESTNICTWEM W PRZETARGU WINNY:**

- Zapoznać się z regulaminem przetargowym, zawierającym m. in. szczegóły związane z zagospodarowaniem nieruchomości dostępnym w Wydziale Gospodarki Nieruchomościami Urzędu Miejskiego w Będzinie ul. 11 Listopada 20, pokój 107 lub 113, I piętro oraz na stronie www.bedzin.bip.info.pl w zakładce Oferty Inwestycyjne/ Przetargi – Nieruchomości;
- **Najpóźniej do dnia 15 stycznia 2026 r. wpłacić wadium w kwocie 16.000 PLN na konto depozytowe Urzędu Miejskiego w Będzinie – Wydziału Księgowo- Budżetowego w ING Banku Śląskim S. A. Oddział w Będzinie Nr 44 1050 1142 1000 0023 0074 0087. Wymagane jest aby w podanym terminie wadium znajdowało się na koncie organizatora przetargu.**

***Uwaga ! Osoby, które wpłacą wadium po terminie wskazanym w ogłoszeniu nie zostaną dopuszczone do uczestnictwa w przetargu.***

W przypadku nie przystąpienia przez osoby wygrywające przetarg do notarialnej umowy sprzedaży nieruchomości w terminie ustalonym przez zbywającego, Prezydent Miasta Będzina może odstąpić od zawarcia notarialnej umowy sprzedaży, a wpłacone wadium nie będzie podlegać zwrotowi.
**Wszelkich informacji dotyczących przetargu udziela Wydział Gospodarki Nieruchomościami w Urzędzie Miejskim w Będzinie telefon 32 267 91 50 lub 32 267 92 13.**

Prezydent Miasta Będzina zastrzega sobie możliwość odwołania przetargu.

Katowice/34412955

**REGIONALNY DYREKTOR OCHRONY ŚRODOWISKA WE WROCŁAWIU UL. JANA DŁUGOSZA 68 51-162 WROCŁAW**

**O B W I E S Z C Z E N I E**
**Regionalnego Dyrektora Ochrony Środowiska we Wrocławiu z dnia 15 grudnia 2025 r., znak: WPN.6320.6.11.2025.MŁ.1**

Na podstawie art. 39 *ustawy z dnia 3 października 2008 r. o udostępnianiu informacji o środowisku i jego ochronie, udziale społeczeństwa w ochronie środowiska oraz o ocenach oddziaływania na środowisko (Dz. U. z 2024 r. poz. 1112 ze zm.)*, w związku z art. 28 ust. 4 *ustawy z dnia 16 kwietnia 2004 r. o ochronie przyrody (Dz. U. z 2024 r. poz. 1478 ze zm.)* oraz na podstawie § 2 pkt 3 *rozporządzenia Ministra Środowiska z dnia 17 lutego 2010 r. w sprawie sporządzania projektu planu zadań ochronnych dla obszaru Natura 2000 (Dz. U. z 2024 r. poz. 99)*,

**podaję do publicznej wiadomości, co następuje:**

Regionalny Dyrektor Ochrony Środowiska we Wrocławiu przystępuje do procedury udziału społeczeństwa w ramach prowadzonego postępowania w sprawie ustanowienia planów zadań ochronnych dla obszarów Natura 2000:

1. Irysowy Zagon koło Gromadzynia (PLH020051),
2. Karkonosze (PLC020001),
3. Wzgórza Warzęgowskie (PLH020079),

Od dnia 18 grudnia 2025 r. do dnia 11 stycznia 2026 r. (włącznie) każdy może:

- zapoznać się z projektami planów zadań ochronnych dla ww. obszarów Natura 2000 na stronie internetowej: https://www.gov.pl/web/rdos-wroclaw/obwieszczenia-i-zawiadomienia oraz w siedzibie Regionalnej Dyrekcji Ochrony Środowiska we Wrocławiu, ul. Jana Długosza 68, 51–162 Wrocław,
- zgłaszać uwagi i wnioski do postępowania w formie pisemnej pod ww. adresem, ustnie do protokołu lub w formie elektronicznej na adres e-mail: sekretariat@wroclaw.rdos.gov.pl, a także za pomocą innych środków komunikacji elektronicznej przez elektroniczną skrzynkę podawczą tutejszego organu.

Zainteresowani chcący uzyskać wgląd do akt sprawy w siedzibie organu proszeni są o wcześniejsze zgłoszenie takiego zamiaru telefonicznie na numer 71 747 93 00 lub drogą elektroniczną na adres sekretariat@wroclaw.rdos.gov.pl ze wskazaniem proponowanej daty i godziny przeglądania akt (od poniedziałku do piątku w godzinach 8.00 – 15.00).

Organem właściwym do rozpatrzenia uwag i wniosków jest Regionalny Dyrektor Ochrony Środowiska we Wrocławiu, uwagi i wnioski wniesione po wyznaczonym terminie pozostaną bez rozpatrzenia.

Wrocław/34412358

Rybnik

## PREZYDENT MIASTA RYBNIKA

informuje o wywieszeniu
od dzisiaj na okres 21 dni
w siedzibie Urzędu Miasta Rybnika
przy ul. Bolesława Chrobrego 2
oraz zamieszczeniu na stronie
internetowej www.rybnik.eu wykazu
gminnych nieruchomości gruntowych
przeznaczonych do użyczenia

RYBNIK.EU

Katowice/34412567

## DYREKTOR ZAKŁADU KOMUNALNEGO „PGM" w Chorzowie ZAWIADAMIA

że na tablicy ogłoszeń ZK "PGM" – przy wejściu do budynku i Urzędu Miasta Chorzów – na parterze oraz na stronach internetowych obu instytucji zostało wywieszone na okres 21. dni ogłoszenie o wyznaczeniu do dzierżawy części nieruchomości gruntowej położonej w Chorzowie przy **ul. Kaliny 53** stanowiącej własność Miasta Chorzów, na której posadowiony jest garaż nabyty ze środków własnych Użytkownika, oznaczony nr **G~6**.

Katowice/34412699

GAZETA wyborcza DLA FIRM, URZĘDÓW I INSTYTUCJI

- **Przetargi,** licytacje, zamówienia publiczne
- **Ogłoszenia** sądowe
- **Praca** w sektorze publicznym
- **Nekrologi,** kondolencje, wspomnienia

KONTAKT: kontakt_komunikaty@wyborcza.pl, tel. 507 094 232
nekrologi@wyborcza.pl, tel. 22 555 55 55, 22 555 53 83, 22 555 53 99

Komunikaty.pl nekrologi.wyborcza.pl

S3G 1

eprasa.pl 9eed2ddbfe

Specjalistyczne Centrum Medyczne
im. św. Jana Pawła II S.A.
w Polanicy-Zdroju

zatrudni

- **magistra farmacji,**
- **elektroradiologa,**
- **diagnostę laboratoryjnego i technika analityki medycznej w serologii,**
- **pielęgniarkę,**
- **opiekuna medycznego.**

tel.: 748621216, 748621218
lub e-mail: *kadry@scm.pl*

Wrocław/34410972

Zeskanuj QR kod
i pobierz aplikację

POBIERZ Z Google Play
Pobierz w App Store

WOJEWODA
ŚWIĘTOKRZYSKI

Znak sprawy:SPN.III.7820.1.15.2025

Kielce, dnia 16 grudnia 2025 roku

## OBWIESZCZENIE

Na podstawie art. 11d ust. 5 i 6 ustawy z dnia 10 kwietnia 2003 r. o szczególnych zasadach przygotowania i realizacji inwestycji w zakresie dróg publicznych (t. j. Dz. U. z 2024 r., poz. 311) oraz art. 10, art. 49 i art. 61 § 4 ustawy z dnia 14 czerwca 1960 r. Kodeks postępowania administracyjnego (t. j. Dz. U. z 2025 r., poz. 1691 ze zm.)

## WOJEWODA ŚWIĘTOKRZYSKI

zawiadamia, że na wniosek Zarządu Województwa Świętokrzyskiego, reprezentowanego przez pełnomocnika, z dnia 31.10.2025 r., uzupełniony pismami z dnia 08.12.2025 r., znak: OK758/170/24 i znak: OK758/171/24, **zostało wszczęte postępowanie w sprawie wydania decyzji o zezwoleniu na realizację inwestycji drogowej** dla zadania pod nazwą „Budowa obwodnicy Klimontowa w ciągu DW 758".

Przedmiotowe postępowanie w sprawie wydania decyzji o zezwoleniu na realizację inwestycji drogowej obejmuje nieruchomości położone w **powiecie sandomierskim, na terenie miasta i gminy Klimontów,** oznaczone w ewidencji gruntów i budynków numerami działek:

- **w liniach rozgraniczających teren przeznaczone pod planowaną inwestycję drogową:**
  **jednostka ewidencyjna 260903_4 Klimontów miasto,**
  **obręb 0012 Klimontów,** numery ewidencyjne działek: 248 (**248/1**, 248/2), 251/3 (**251/6**, 251/7), 278/1, 279/2 (**279/5**, **279/4**, 279/6, 279/7), 280 (**280/2**, **280/1**, 280/3, 280/4), 281 (**281/2**, **281/1**, 281/3, 281/4), 282 (**282/2**, **282/1**, 282/3, 282/4), 283 (**283/2**, **283/1**, 283/3, 283/4), 284 (**284/2**, **284/1**, 284/3, 284/4), 285 (**285/2**, **285/1**, 285/3, 285/4), 286 (**286/1**, 286/2), 287 (**287/1**, 287/2), 288 (**288/1**, 288/2), 289 (**289/1**, 289/2), **290/1**, **290/2**, 291 (**291/1**, 291/2), 292/2 (**292/4**, 292/3, 292/5, 292/6), 293 (**293/1**, **293/2**, 293/3), 294 (**294/1**, 294/2), 302 (**302/1**, 302/2), 303 (**303/1**, **303/2**, **303/3**, 303/4), 304 (**304/1, 304/2**), 305 (**305/1**, **305/2**, 305/3), 307 (**307/1**, 307/2), 308 (**308/1**, 308/2), 314 (**314/1**, 314/2), 315 (**315/1**, 315/2, 315/3), 316 (**316/1**, 316/2, 316/3), 317 (**317/1**, 317/2, 317/3), 318 (**318/1**, 318/2), 319 (**319/1**, 319/2), 400 (**400/1**, 400/2), 401 (**401/1**, 401/2, 401/3), 402 (**402/1**, 402/2, 402/3), 403 (**403/1**, 403/2, 403/3), 404/6 (**404/9**, 404/10), 569 (**569/2**, **569/1**, 569/3, 569/4), 571/1 (**571/5**, 571/6), 571/2 (**571/3**, 571/4), 850 (**850/1**, 850/2), 852 (**852/1**, 852/2), 853 (**853/1**, 853/2), 855 (**855/1**, 855/2), 856 (**856/1**, 856/2), 858 (**858/1**, 858/2), 859 (**859/1**, 859/2), 860 (**860/1**, 860/2), 862 (**862/1**, 862/2), 863 (**863/1**, 863/2), 864/1 (**864/3**, 864/4), 865/1 (**865/3**, 865/4), 866 (**866/1**, 866/2), 867 (**867/1**, 867/2), 868 (**868/1**, 868/2), 869/1 (**869/3**, 869/4), **869/2**, 870 (**870/1**, 870/2), 871 (**871/1**, 871/2), 872/1 (**872/3**, 872/4), **872/2**, **874**, 914 (**914/1**, 914/3, 914/2), **988/2**, 988/84 (**988/91**, **988/90**, 988/92, 988/93, 988/94), 988/87 (**988/88**, 988/89), 1061 (**1061/1**, 1061/2), 1062 (**1062/1**, 1062/2), 1063 (**1063/1**, **1063/2**, 1063/3, 1063/4), 1064 (**1064/1**, **1064/3**, 1064/2, 1064/4), 1065 (**1065/1**, **1065/2**, 1065/3, 1065/4), 1066 (**1066/1**, **1066/2**, 1066/4, 1066/3), 1067 (**1067/1**, 1067/3, 1067/2), 1068 (**1068/1**, 1068/3, 1068/2), 1069/2 (**1069/3**, 1069/4), 1070/2 (**1070/3**, 1070/4, 1070/5), 1074 (**1074/1**, 1074/2), **1075**, 1076 (**1076/1**, 1076/2), 1080 (**1080/1**, 1080/3, 1080/2), 1081 (**1081/2**, **1081/1**, 1081/3, 1081/4), 1082 (**1082/1**, 1082/3, 1082/2), 1083 (**1083/1**, 1083/3, 1083/2), 1084 (**1084/1**, 1084/2), 1106 (**1106/1**, 1106/2, 1106/3), 1107 (**1107/1**, 1107/3, 1107/2), 1108 (**1108/1**, 1108/2, 1108/3), 1109 (**1109/1**, 1109/2, 1109/3), 1110 (**1110/1**, 1110/2), 1111 (**1111/1**, 1111/2), 1112 (**1112/1**, 1112/2), 1113 (**1113/1**, 1113/2), 1114 (**1114/1**, 1114/2), 1115 (**1115/1**, 1115/2), 1238 (**1238/1**, 1238/2), 1239 (**1239/1**, 1239/2), 1240 (**1240/1**, 1240/2, 1240/3), 1244/2 (**1244/3**, 1244/4), 1245/3 (**1245/9**, 1245/10), 1245/4 (**1245/5**, **1245/6**, 1245/7, 1245/8), 1247/2 (**1247/3**, 1247/5, 1247/4), 1248/2 (**1248/3**, **1248/4**, 1248/5, 1248/6), 1249/2 (**1249/3**, **1249/4**, 1249/5), 1250/2 (**1250/3**, **1250/4**, 1250/5), 1257 (**1257/1**, 1257/2), 1271 (**1271/2**, **1271/1**, 1271/3, 1271/4), 1272 (**1272/2**, **1272/1**, 1272/3, 1272/4),
  **jednostka ewidencyjna 260903_5 Klimontów obszar wiejski**
  **obręb 0008 Górki Klimontowskie,** numery ewidencyjne działek: 239/2 (**239/3**, 239/4), 329/8 (**329/10**, 329/11),
  **obręb 0030 Szymanowice Górne,** numery ewidencyjne działek: 5/1 (**5/2**, 5/3), 49/2 (**49/3**, 49/4), 51 (**51/1**, 51/2), 52 (**52/1**, 52/2, 52/3), 53/2 (**53/3**, 53/4, 53/5), 54/2 (**54/3**, 54/4), 55 (**55/1**, 55/2), 56 (**56/1**, 56/2), 57 (**57/1**, 57/2), 59 (**59/1**, 59/2), 60 (**60/1**, 60/2),
  **obręb 0001 Adamczowice,** numery ewidencyjne działek: 49 (**49/1**, 49/2), 50 (**50/1**, 50/2), 51 (**51/1**, 51/2), 52 (**52/1**, 52/2, 52/3), 53 (**53/1**, 53/2), 54 (**54/1**, 54/2), 55 (**55/1**, 55/2), 56 (**56/1**, 56/2), 57 (**57/1**, 57/2), 58 (**58/1**, 58/2), 61 (**61/1**, 61/2, 61/3), 64 (**64/1**, 64/2), 65 (**65/1**, 65/2, 65/3), 66 (**66/1**, 66/2, 66/3), 67 (**67/1**, 67/2, 67/3), 68 (**68/1**, 68/2, 68/3), 70 (**70/1**, 70/2, 70/3), 71 (**71/1**, 71/2, 71/3), 73 (**73/1**, 73/2, 73/3), 74/2 (**74/3**, 74/4), 74/1 (**74/6**, 74/7), 75/2 (**75/3**, 75/4, 75/5), 76 (**76/1**, 76/2, 76/3), 78/2 (**78/3**, 78/4, 78/5), 78/1 (**78/6**, 78/7, 78/8), 79/2 (**79/3**, 79/4, 79/5), 79/1 (**79/6**, 79/7, 79/8), 80 (**80/1**, 80/2, 80/3), 81 (**81/1**, 81/2, 81/3), 82 (**82/1**, 82/2, 82/3), 83 (**83/1**, 83/2, 83/3), 84 (**84/1**, 84/2, 84/3), 85 (**85/1**, 85/2, 85/3), 86 (**86/1**, 86/2, 86/3), 87/2 (**87/3**, 87/4, 87/5), 87/1 (**87/6**, 87/7, 87/8), 88 (**88/1**, 88/2, 88/3), 92 (**92/1**, 92/2, 92/3), 93 (**93/1**, 93/2, 93/3), 94 (**94/1**, 94/2, 94/3), 95 (**95/1**, 95/2, 95/3), 97 (**97/1**, 97/2, 97/3), 99 (**99/1**, 99/2, 99/3), 100 (**100/1**, 100/2, 100/3), 101 (**101/1**, 101/2, 101/3), 102 (**102/1**, 102/2, 102/3), 103 (**103/1**, 103/2, 103/3), 104 (**104/1**, 104/2, 104/3), 105 (**105/1**, 105/2, 105/3), 106 (**106/1**, 106/2, 106/3), 107 (**107/1**, 107/2, 107/3), 108 (**108/1**, 108/2, 108/3), 109 (**109/1**, 109/2, 109/3), 110 (**110/1**, 110/2, 110/3), 111 (**111/1**, 111/2, 111/3), 112 (**112/1**, 112/2), 210/2 (**210/3**, 210/4), 463 (**463/1**, 463/2), 464/4 (**464/5**, 464/6), 464/3 (**464/7**, 464/8), 465/2 (**465/3**, 465/4), 465/1 (**465/5**, 465/6), 467 (**467/1**, 467/2), 468 (**468/1**, 468/2), 469 (**469/1**, 469/2), 511 (**511/1**, 511/2),
  **obręb 0005 Byszówka,** numery ewidencyjne działek: 101/4 (**101/6**, 101/7), 102/3 (**102/8**, 102/9), 102/4 (**102/6**, 102/7), 103/2 (**103/3**, 103/4),
- **poza liniami rozgraniczającymi teren przeznaczone pod:**
  - **budowę/przebudowę zjazdów**
    **jednostka ewidencyjna 260903_4 Klimontów miasto**
    **obręb 0012 Klimontów,** numery ewidencyjne działek: 279/2 (279/6), 280 (280/3, 280/4), 281 (281/3), 284 (284/3, 284/4), 285 (285/3, 285/4), 287 (287/2), 288 (288/2), 289 (289/2), 292/2 (292/5, 292/3, 292/6), 294 (294/2), 302 (302/2), 303 (303/4), 305 (305/3), 307 (307/2), 308 (308/2), 314 (314/2), 315 (315/2, 315/3), 316 (316/2, 316/3), 317 (317/2, 317/3), 318 (318/2), 319 (319/2), 401 (401/2, 401/3), 402 (402/2, 402/3), 403 (403/2, 403/3), 404/6 (404/10), 569 (569/3), 850 (850/2), 852 (852/2), 853 (853/2), 855 (855/2), 856 (856/2), 858 (858/2), 859 (859/2), 860 (860/2), 862 (862/2), 863 (863/2), 864/1 (864/4), 865/1 (865/4), 866 (866/2), 867 (867/2), 868 (868/2), 869/1 (869/4), 870 (870/2), 872/1 (872/4), 873/2, 571/2 (571/4), 988/84 (988/92, 988/94, 988/93), 988/87 (988/89), 1061 (1061/2), 1062 (1062/2), 1063 (1063/3, 1063/4), 1064 (1064/2, 1064/4), 1065 (1065/4, 1065/3), 1066 (1066/3, 1066/4), 1067 (1067/2, 1067/3), 1068 (1068/2, 1068/3), 1069/2 (1069/4), 1070/2 (1070/5), 1074 (1074/2), 1076 (1076/2), 1080 (1080/2, 1080/3), 1081 (1081/3, 1081/4), 1082 (1082/2, 1082/3), 1083 (1083/2, 1083/3), 1084 (1084/2), 1106 (1106/2, 1106/3), 1107 (1107/2, 1107/3), 1108 (1108/2, 1108/3), 1109 (1109/2, 1109/3), 1110 (1110/2), 1111 (1111/2), 1112 (1112/2), 1113 (1113/2), 1114 (1114/2), 1115 (1115/2), 1238 (1238/2) 1239 (1239/2), 1240 (1240/2, 1240/3), 1242/2, 1243/2, 1244/2 (1244/4), 1245/4 (1245/7, 1245/8), 1246/2, 1247/2 (1247/5), 1248/2 (1248/6), 1249/2 (1249/5), 1250/2 (1250/5), 1257 (1257/2), 1271 (1271/3, 1271/4), 1272 (1272/3, 1272/4),
    **jednostka ewidencyjna 260903_5 Klimontów obszar wiejski**
    **obręb 0019 Nowa Wieś**, numer ewidencyjny działki: 580/2,
    **obręb 0030 Szymanowice Górne**, numery ewidencyjne działek: 51 (51/2), 52 (52/3, 52/2), 53/2 (53/5, 53/4), 54/2 (54/4), 55 (55/2), 56 (56/2), 57 (57/2), 59 (59/2), 60 (60/2),
    **obręb 0001 Adamczowice**, numery ewidencyjne działek: 49 (49/2), 50 (50/2), 51 (51/2), 52 (52/2, 52/3), 53 (53/2), 54 (54/2), 55 (55/2), 61 (61/2), 64 (64/2), 65 (65/2, 65/3), 66 (66/2, 66/3), 67 (67/2, 67/3), 68 (68/2, 68/3), 70 (70/2, 70/3), 71 (71/2, 71/3), 73 (73/2, 73/3), 74/2 (74/4), 74/1 (74/7), 75/2 (75/4, 75/5), 76 (76/2, 76/3), 78/2 (78/4, 78/5), 78/1 (78/7, 78/8), 79/2 (79/4, 79/5), 79/1 (79/7, 79/8), 80 (80/2, 80/3), 81 (81/2, 81/3), 82 (82/2, 82/3), 83 (83/2, 83/3), 84 (84/2, 84/3), 85 (85/2, 85/3), 86 (86/2, 86/3), 87/2 (87/4, 87/5), 87/1 (87/7, 87/8), 88 (88/2, 88/3), 92 (92/2, 92/3), 93 (93/2, 93/3), 94 (94/2, 94/3), 95 (95/2, 95/3), 97 (97/2, 97/3), 99 (99/2, 99/3), 100 (100/2, 100/3), 101 (101/2, 101/3), 102 (102/2, 102/3), 103 (103/2, 103/3), 104 (104/2, 104/3), 105 (105/2), 106 (106/2, 106/3), 107 (107/2, 107/3), 108 (108/2, 108/3), 109 (109/2, 109/3), 110 (110/2, 110/3), 111 (111/2, 111/3), 112 (112/2),
    **obręb 0005 Byszówka,** numery ewidencyjne działek: 101/4 (101/7), 102/4 (102/7),
  - **budowę/przebudowę sieci uzbrojenia terenu**
    **jednostka ewidencyjna 260903_4 Klimontów miasto**
    **obręb 0012 Klimontów,** numery ewidencyjne działek: 251/3 (251/7), 252, 293 (293/3), 279/2 (279/6), 280 (280/3), 281 (281/3), 282 (282/3), 283 (283/3), 284 (284/3), 285 (285/3), 291 (291/2), 292/2 (292/3, 292/6), 294 (294/2), 295, 296, 306, 321, 398, 399, 400 (400/2), 401 (401/2), 402 (402/2, 402/3), 403 (403/2, 403/3), 404/5, 404/6 (404/10), 404/8, 569 (569/3), 820/2, 853 (853/2), 850 (850/2), 852 (852/2), 856 (856/2), 859 (859/2), 862 (862/2), 864/1 (864/4), 865/1 (865/4), 866 (866/2), 869/1 (869/4), 872/1 (872/4), 873/2, 988/87 (988/89), 1066 (1066/4), 1067 (1067/3), 1068 (1068/3), 1069/2 (1069/4), 1072/1, 1072/2, 1074 (1074/2), 1076 (1076/2), 1077/3, 1106 (1106/3, 1106/2), 1107 (1107/3), 1115 (1115/2), 1116, 1117, 1237, 1238 (1238/2), 1271 (1271/3), 1272 (1272/3), 1519,
    **jednostka ewidencyjna 260903_5 Klimontów obszar wiejski**
    **obręb 0030 Szymanowice Górne**, numery ewidencyjne działek: 49/2 (49/4), 51 (51/2), 52 (52/3),
    **obręb 0001 Adamczowice**, numery ewidencyjne działek: 41, 42, 43/5, 43/6, 49 (49/2), 61 (61/2), 64 (64/2), 65 (65/2), 67 (67/3), 68 (68/3), 70 (70/3), 71 (71/3), 73 (73/3), 74/1 (74/7), 101 (101/2), 102 (102/2), 103 (103/2), 104 (104/2), 105 (105/2), 106 (106/3, 106/2), 464/4 (464/6), 465/2 (465/4),
    **obręb 0005 Byszówka,** numery ewidencyjne działek: 101/4 (101/7), 143/3,
  - **przebudowę innych dróg publicznych**
    **jednostka ewidencyjna 260903_4 Klimontów miasto,**
    **obręb 0012 Klimontów**, numery ewidencyjne działek: 279/1, 292/1, 1519,
    **jednostka ewidencyjna 260903_5 Klimontów obszar wiejski**
    **obręb 0030 Szymanowice Górne**, numer ewidencyjny działki: 5/1 (5/3),
    **obręb 0001 Adamczowice**, numer ewidencyjny działki: 210/2 (210/4),
    **obręb 0005 Byszówka**, numery ewidencyjne działek: 143/2, 143/3,
  - **budowę/przebudowę urządzeń wodnych**
    **jednostka ewidencyjna 260903_4 Klimontów miasto,**
    **obręb 0012 Klimontów**, numery ewidencyjne działek: 292/1, 292/2 (292/3), 315 (315/3), 404/6 (404/10), 571/2 (571/4), 988/87 (988/89), 1081 (1081/3), 1082 (1082/3),
    **jednostka ewidencyjna 260903_5 Klimontów obszar wiejski**
    **obręb 0030 Szymanowice Górne**, numery ewidencyjne działek: 5/1 (5/3), 49/2 (49/4), 51 (51/2), 52 (52/3), 53/2 (53/5), 54/2 (54/4), 55 (55/2), 56 (56/2), 57 (57/2), 59 (59/2),
  - **wykonanie robót na terenie wód płynących:**
    **jednostka ewidencyjna 260903_4 Klimontów miasto,**
    **obręb 0012 Klimontów**, numer ewidencyjny działki: 322/1,
  - **wykonanie robót na nieruchomościach, dla których inwestor przedłożył oświadczenie o posiadanym prawie do dysponowania nieruchomością na cele budowlane:**
    **jednostka ewidencyjna 260903_4 Klimontów miasto,**
    **obręb 0012 Klimontów**, numer ewidencyjny działki: 278/1,
    **jednostka ewidencyjna 260903_5 Klimontów obszar wiejski**
    **obręb 0008 Górki Klimontowskie**, numer ewidencyjny działki: 329/8 (329/11),
    **obręb 0001 Adamczowice**, numer ewidencyjny działki: 1.

Wyjaśniam, że w odniesieniu do nieruchomości, które podlegają podziałowi – przed nawiasem podano numer działki przed podziałem, w nawiasie numery działek po podziale. **Pogrubioną czcionką zostały oznaczone numery działek objętych liniami rozgraniczającymi teren inwestycji (przebieg drogi).**

W myśl art. 49 Kpa po upływie czternastu dni od dnia publicznego ogłoszenia niniejszego obwieszczenia uznaje się, iż nastąpiło doręczenie zawiadomienia w powyższej sprawie. Publiczne ogłoszenie obwieszczenia następuje poprzez: publikację w prasie lokalnej, tj. w „Gazeta Wyborcza", wywieszenie na tablicy ogłoszeń i zamieszczenie w urzędowym publikatorze teleinformatycznym - Biuletynie Informacji Publicznej: Świętokrzyskiego Urzędu Wojewódzkiego w Kielcach oraz Urzędu Miasta i Gminy w Klimontowie.

Z lokalizacją (przebiegiem) drogi można zapoznać się na stronie internetowej: https://bip.kielce.uw.gov.pl/bip/obwieszczenia/obwieszczenia-aktualne. Ponadto zgodnie z art. 10 § 1 Kpa strony mogą, w poniedziałki w godzinach od 12:30 do 17:30 i od wtorku do piątku w godzinach od 8:30 do 14:30, zapoznać się z aktami sprawy w Wydziale Skarbu Państwa i Nieruchomości Świętokrzyskiego Urzędu Wojewódzkiego w Kielcach, al. IX Wieków Kielc 3, budynek A, VIII piętro, pok. 810, a także kontaktować się za pośrednictwem: e-doręczeń, operatora pocztowego oraz telefonicznie pod nr tel.: (41) 342 16 11.

Jednocześnie informuję, że strony postępowania w terminie 14 dni, licząc od dnia doręczenia zawiadomienia w sposób określony wyżej, mogą składać wypowiedzi i zastrzeżenia co do zebranych dowodów i materiałów. Odpowiedzi na uwagi i zastrzeżenia złożone przez strony w trakcie postępowania administracyjnego, znajdą się w uzasadnieniu decyzji Wojewody Świętokrzyskiego. Po wyżej wyznaczonym terminie decyzja zostanie wydana w oparciu o zgromadzone w trakcie postępowania materiały.

Wgląd w akta sprawy nie jest obowiązkowy.

Stronami są osoby legitymujące się tytułem prawnym do nieruchomości objętych niniejszym postępowaniem.

W przypadku, gdy nastąpiły zmiany własności nieruchomości objętych ww. wnioskiem (właściciel zmarł, sprzedaż/nabycie nieruchomości, zasiedzenie itp.) osoby, którym przysługują prawa rzeczowe do nieruchomości, powinny dokonać zmian w ewidencji gruntów i budynków prowadzonej przez Starostę Sandomierskiego, a następnie przesłać do tut. organu stosowne dokumenty potwierdzające te zmiany.

Przedmiotem niniejszego postępowania w sprawie wydania decyzji o zezwoleniu na realizację inwestycji drogowej jest: ustalenie lokalizacji (przebiegu) inwestycji wraz z określeniem linii rozgraniczających teren i warunków lokalizacji, zatwierdzenie podziału nieruchomości, zatwierdzenie projektu zagospodarowania terenu i projektu architektoniczno-budowlanego, określenie terminu wydania zarządcy drogi nieruchomości, określenie obowiązku przebudowy: zjazdów, sieci uzbrojenia terenu, innych dróg publicznych i urządzeń wodnych wraz z określeniem ograniczeń w korzystaniu z nieruchomości dla realizacji tych obowiązków.

Informuję, że wydanie decyzji o zezwoleniu na realizację inwestycji drogowej skutkuje przeniesieniem własności nieruchomości objętych liniami rozgraniczającymi teren na rzecz Województwa Świętokrzyskiego, z dniem w którym decyzja o zezwoleniu na realizację inwestycji drogowej stanie się ostateczna.

Zaznaczam, że zgodnie z art. 11d ust. 9 ustawy o szczególnych zasadach przygotowania i realizacji inwestycji w zakresie dróg publicznych, z dniem ukazania się zawiadomienia nieruchomości stanowiące własność Skarbu Państwa bądź jednostek samorządu terytorialnego, objęte wnioskiem o wydanie decyzji o zezwoleniu na realizację inwestycji drogowej, nie mogą być przedmiotem obrotu w rozumieniu przepisów ustawy o gospodarce nieruchomościami. Czynność prawna dokonana z naruszeniem zakazu, o którym mowa wyżej, jest nieważna (art. 11d ust. 10 ustawy o szczególnych zasadach przygotowania i realizacji inwestycji w zakresie dróg publicznych).

Kielce/34412845



eprasa.pl 9eed2ddbfe

**GN.2601.2.2025** **Opole, 16.12.2025 r.**
**GN.KW-001228/25**

## Prezydent Miasta Opola

zawiadamia, że na tablicy ogłoszeń biurowca Urzędu Miasta Opola przy pl. Wolności 7-8 I piętro przy Wydziale Gospodarki Nieruchomościami podawane są do publicznej wiadomości na okres 21 dni wykazy nieruchomości przeznaczonych do zbycia lub oddania w użytkowanie, najem, dzierżawę lub użyczenie:

1. wykaz nieruchomości przeznaczonej do bezpłatnego oddania w użyczenie w drodze bezprzetargowej z przeznaczeniem na cel związany z projektowaniem oraz budową osiedla domów wielorodzinnych dla zaspokojenia potrzeb mieszkań komunalnych
**(działki nr 2810/2 i 2811/2 obręb Nowa Wieś Królewska),**
2. wykaz nieruchomości przeznaczonej do oddania w dzierżawę w drodze bezprzetargowej na okres do 3 lat **(ul. T. Kościuszki, działka nr 3240 część obręb Opole).**

Dodatkowo pełną informację o ww. wykazach nieruchomości można znaleźć na stronie internetowej Biuletynu Informacji Publicznej miasta Opola, w zakładce **ogłoszenia**:
**http://www.bip.um.opole.pl**

**Prezydent Miasta Opola** zawiadamia również o wyłożeniu spisów inwentaryzacyjnych z terenu miasta Opola, podległych komunalizacji z mocy prawa.

Opole/34412719

**I N F O R M A C J A**

## Starosta Częstochowski,

wykonujący zadanie z zakresu administracji rządowej w odniesieniu do nieruchomości stanowiących własność Skarbu Państwa informuje, zgodnie z art. 35 ust. 1 ustawy z dnia 21 sierpnia 1997 r. o gospodarce nieruchomościami (t.j. Dz.U. z 2024 r., poz. 1145 z późn. zm.), że w dniu 17 grudnia 2025 r. wywieszono na okres 21 dni, na tablicy ogłoszeń w siedzibie Starostwa Powiatowego w Częstochowie, ul. Sobieskiego 9 – **wykaz nieruchomości Skarbu Państwa** przeznaczonej do zbycia w drodze darowizny na rzecz Gminy Koniecpol, położonej w obrębie Koniecpol, gmina Koniecpol, oznaczonej w rejestrze ewidencji gruntów i budynków jako działka nr 4406/6 o pow. 0,5133 ha

Wykaz umieszczony został również na stronach internetowych Starostwa: strona www: **http://www.czestochowa.powiat.pl.,** strona BIP: **http://powiat-czestochowski.4bip.pl.** oraz na stronie podmiotowej wojewody w Biuletynie Informacji Publicznej.

Szczegółowe informacje dot. nieruchomości można uzyskać w Starostwie Powiatowym w Częstochowie, ul. Sobieskiego 9, od poniedziałku do piątku w godzinach urzędowania pod nr tel. 34 3229-233.

Częstochowa/34412684

RUT.6721.8.2025 Olsztyn, dnia 18.12.2025 r.

**O G Ł O S Z E N I E**

**o przystąpieniu do sporządzenia miejscowego planu zagospodarowania przestrzennego obszaru zlokalizowanego po południowej stronie drogi powiatowej w miejscowości Kusięta**

Na podstawie art. 17 pkt. 1 ustawy z dnia 27 marca 2003 r. o planowaniu i zagospodarowaniu przestrzennym (Dz.U. z 2024 r. poz. 1130 ze zm.) oraz art. 39 ust. 1 w związku z art. 46 pkt 1 i art. 54 ustawy z dnia 3 października 2008 r. o udostępnianiu informacji o środowisku i jego ochronie, udziale społeczeństwa w ochronie środowiska oraz o ocenach oddziaływania na środowisko (Dz. U. z 2024 r. poz. 1112 ze zm.)

**zawiadamiam**

o podjęciu przez Radę Miejską w Olsztynie Uchwały nr XI/129/25 z dnia 25 listopada 2025 r. w sprawie przystąpienia do sporządzenia miejscowego planu zagospodarowania przestrzennego obszaru zlokalizowanego po południowej

stronie drogi powiatowej w miejscowości Kusięta oraz o przystąpieniu do opracowania prognozy oddziaływania na środowisko, w celu przeprowadzenia strategicznej oceny oddziaływania na środowisko skutków realizacji ww. planu miejscowego.

Zainteresowani mogą składać wnioski do projektu planu miejscowego oraz do prognozy oddziaływania na środowisko **w nieprzekraczalnym terminie do dnia 16.01.2026 r.**

Wnioski mogą być wnoszone:

- **w formie papierowej** – osobiście lub listownie na adres Urzędu Miasta i Gminy Olsztyn: Plac Marszałka Piłsudskiego 10, 42-256 Olsztyn
- **elektronicznie** – za pomocą poczty elektronicznej na adres e-mail: sekretariat@olsztyn-jurajski.pl, za pomocą platformy ePUAP, bądź na adres e-Doręczeń.

na formularzu pisma dotyczącego aktu planowania przestrzennego, stanowiącego załącznik do Rozporządzenia Ministra Rozwoju i Technologii z dnia 13 listopada 2023 r. (Dz. U. z 2023 r. poz. 2509) w sprawie wzoru formularza pisma dotyczącego aktu planowania przestrzennego. Formularz do wypełnienia dostępny jest w Urzędzie Miasta i Gminy Olsztyn oraz na stronie internetowej pod adresem: https://www.olsztyn-jurajski.pl/referat-inwestycji-izamowien-publicznych/

Składający wniosek do ww. projektu planu miejscowego podaje swoje imię i nazwisko albo nazwę oraz adres zamieszkania albo siedziby oraz adres poczty elektronicznej, o ile taki posiada, a także wskazuje czy jest właścicielem lub użytkownikiem wieczystym nieruchomości objętej wnioskiem. Może podać dodatkowe dane do kontaktu takie jak adres do korespondencji lub numer telefonu. Organem właściwym do rozpatrzenia wniosków jest Burmistrz Miasta i Gminy Olsztyn. Wnioski złożone po upływie terminu podanego powyżej pozostawia się bez rozpatrzenia.

Wykaz wniosków do projektu planu miejscowego wraz z propozycją ich rozpatrzenia i uzasadnieniem, zgodnie z art. 8k ust. 1 ustawy z dnia 27 marca 2003 r. o planowaniu i zagospodarowaniu przestrzennym, sporządzony zostanie przed rozpoczęciem konsultacji społecznych i zostanie podany do publicznej wiadomości poprzez publikację Zarządzenia Burmistrza Miasta i Gminy Olsztyn w tej sprawie, na stronie internetowej Biuletynu Informacji Publicznej Urzędu Miasta i Gminy Olsztyn https://www.olsztyn.bip.jur.pl/.

Burmistrz Miasta i Gminy Olsztyn
Tomasz Kucharski

Administratorem Pani/Pana danych osobowych jest Burmistrz Miasta i Gminy Olsztyn z siedzibą 42 – 256 Olsztyn, Pl. Piłsudskiego 10. Pani/Pana dane osobowe będą przetwarzane w celu sporządzenia projektu aktu planowania przestrzennego i związaną z tym procedurą planistyczną. Podstawą prawną przetwarzania danych jest art. 6 ust. 1 lit. c) RODO oraz przepisy ustawy z dnia 27 marca 2003 r. o planowaniu i zagospodarowaniu przestrzennym. Podanie danych osobowych jest wymogiem ustawowym i ma charakter obowiązkowy; odmowa podania danych osobowych będzie skutkowała pozostawieniem sprawy bez rozpoznania. Klauzula informacyjna dot. przetwarzania danych osobowych: https://www.olsztyn.bip.jur.pl/kategorie/ochrona_danych_osobowych

Częstochowa/34412676

O G Ł O S Z E N I E

## Urząd Gminy Polkowice

I N F O R M U J E ,

iż na tablicy ogłoszeń ul. Rynek 19 oraz na stronie internetowej urzędu https://polkowice.eu, w Biuletynie Informacji Publicznej https://bip.polkowice.eu zamieszczono wykazy nieruchomości przeznaczonych do sprzedaży:

1) nieruchomość gruntowa niezabudowana, położona w granicach działki nr 233/2 o pow. 5851 m2 w obrębie 4 miasta Polkowice,
2) nieruchomość gruntowa niezabudowana, położna w granicach działki nr 229 o pow. 643 m2 w obrębie 4 miasta Polkowice.

Informacje na temat wykazu można uzyskać w Wydziale Planowania Przestrzennego, Geodezji i Nieruchomości, ul. Rynek 19, pok. 10, tel. (076) 72 46 785.

Wrocław/34412034

## BURMISTRZ KRYNICY-ZDROJU

informuje, że na tablicy ogłoszeń Urzędu Miejskiego w Krynicy-Zdroju ul. Kraszewskiego 7, oraz na stronie internetowej Urzędu wywieszony został wykaz nieruchomości stanowiące własność Gminy Krynica-Zdrój, oznaczone jako działki ewid. nr 454/2 o pow. 0,0058 ha, obj. księgą wieczystą nr NS1M/00006005/5, nr 453/1 o pow. 0,0066 ha, nr 453/4 o pow. 0,0074 ha, obj. księgą wieczystą nr NS1M/00019158/6, nr 449/3 o pow. 0,0058 ha, obj. księgą wieczystą nr NS1M/00005939/4, położone w obrębie 0002 Krynica Wieś, jednostce ewidencyjnej Krynica-Zdrój,, przeznaczone do zamiany gruntów. Cena nieruchomości wynosi 90.800,00 zł. brutto.

Nieruchomości zlokalizowane są w miejscowości Krynica-Zdrój przy ul. Reymonta. Działki stanowią teren płaski, opisany granicami w kształcie wydłużonym. W najbliższym sąsiedztwie tereny zabudowane budynkami wielolokalowymi, szkoła publiczna, pojedyncza zabudowa jednorodzinna. Dostęp do infrastruktury technicznej dla przedmiotowego terenu bardzo dobry.

Działki objęte są miejscowym planem zagospodarowania przestrzennego i leżą w terenach:

Dz. nr 454/2 w terenach 8UE-UK (tereny usług edukacji i kultury), dz. nr 453/1 w terenach 45U (tereny usług), dz. nr 453/4 w terenach 36MW-U (tereny budownictwa wielorodzinnego i usług), dz. nr 449/3 w terenach 9UE-UK (tereny usług edukacji i kultury).

Szczegółowe informacje można uzyskać w Wydziale Inwestycji i Mienia, Urzędu Miejskiego w Krynicy-Zdroju ul. Kraszewskiego 7 ( pok. nr 36 ) tel. (18) 472-55-43.

Kraków/34412725

RUT. 6721.10.2025 Olsztyn, dnia 18.12.2025 r.

**O G Ł O S Z E N I E**

**o przystąpieniu do sporządzenia miejscowego planu zagospodarowania przestrzennego obszaru położonego w mieście Olsztyn, przy ul. Świętej Puszczy**

Na podstawie art. 17 pkt. 1 ustawy z dnia 27 marca 2003 r. o planowaniu i zagospodarowaniu przestrzennym (Dz.U. z 2024 r. poz. 1130 ze zm.) oraz art. 39 ust. 1, w związku z art. 46 pkt 1 i art. 54 ustawy z dnia 3 października 2008 r. o udostępnianiu informacji o środowisku i jego ochronie, udziale społeczeństwa w ochronie środowiska oraz o ocenach oddziaływania na środowisko (Dz. U. z 2024 r. poz. 1112 ze zm.)

**zawiadamiam**

o podjęciu przez Radę Miejską w Olsztynie uchwały nr XI/128/25 z dnia 25 listopada 2025 r. w sprawie przystąpienia do sporządzenia miejscowego planu zagospodarowania przestrzennego obszaru położonego w mieście Olsztyn,

przy ul. Świętej Puszczy oraz o przystąpieniu do opracowania prognozy oddziaływania na środowisko, w celu przeprowadzenia strategicznej oceny oddziaływania na środowisko skutków realizacji ww. planu miejscowego.

Zainteresowani mogą składać wnioski do projektu planu miejscowego oraz do prognozy oddziaływania na środowisko **w nieprzekraczalnym terminie do dnia 16.01.2026 r.**

Wnioski mogą być wnoszone:

- **w formie papierowej** – osobiście lub listownie na adres Urzędu Miasta i Gminy Olsztyn: Plac Marszałka Piłsudskiego 10, 42-256 Olsztyn
- **elektronicznie** – za pomocą poczty elektronicznej na adres e-mail: sekretariat@olsztyn-jurajski.pl, za pomocą platformy ePUAP, bądź na adres e-Doręczeń.

na formularzu pisma dotyczącego aktu planowania przestrzennego, stanowiącego załącznik do Rozporządzenia Ministra Rozwoju i Technologii z dnia 13 listopada 2023 r. (Dz. U. z 2023 r. poz. 2509) w sprawie wzoru formularza pisma dotyczącego aktu planowania przestrzennego. Formularz do wypełnienia dostępny jest w Urzędzie Miasta i Gminy Olsztyn oraz na stronie internetowej pod adresem: https://www.olsztyn-jurajski.pl/referat-inwestycji-izamowien-publicznych/

Składający wniosek do ww. projektu planu miejscowego podaje swoje imię i nazwisko albo nazwę oraz adres zamieszkania albo siedziby oraz adres poczty elektronicznej, o ile taki posiada, a także wskazuje czy jest właścicielem lub użytkownikiem wieczystym nieruchomości objętej wnioskiem. Może podać dodatkowe dane do kontaktu takie jak adres do korespondencji lub numer telefonu.

Organem właściwym do rozpatrzenia wniosków jest Burmistrz Miasta i Gminy Olsztyn. Wnioski złożone po upływie terminu podanego powyżej pozostawia się bez rozpatrzenia.

Wykaz wniosków do projektu planu miejscowego wraz z propozycją ich rozpatrzenia i uzasadnieniem, zgodnie z art. 8k ust. 1 ustawy z dnia 27 marca 2003 r. o planowaniu i zagospodarowaniu przestrzennym, sporządzony zostanie przed rozpoczęciem konsultacji społecznych i zostanie podany do publicznej wiadomości poprzez publikację Zarządzenia Burmistrza Miasta i Gminy Olsztyn w tej sprawie, na stronie internetowej Biuletynu Informacji Publicznej Urzędu Miasta i Gminy Olsztyn https://www.olsztyn.bip.jur.pl/.

Burmistrz Miasta i Gminy Olsztyn
Tomasz Kucharski

Administratorem Pani/Pana danych osobowych jest Burmistrz Miasta i Gminy Olsztyn z siedzibą 42 – 256 Olsztyn, Pl. Piłsudskiego 10. Pani/Pana dane osobowe będą przetwarzane w celu sporządzenia projektu aktu planowania przestrzennego i związaną z tym procedurą planistyczną. Podstawą prawną przetwarzania danych jest art. 6 ust. 1 lit. c) RODO oraz przepisy ustawy z dnia 27 marca 2003 r. o planowaniu i zagospodarowaniu przestrzennym. Podanie danych osobowych jest wymogiem ustawowym i ma charakter obowiązkowy; odmowa podania danych osobowych będzie skutkowała pozostawieniem sprawy bez rozpoznania. Klauzula informacyjna dot. przetwarzania danych osobowych: https://www.olsztyn.bip.jur.pl/kategorie/ochrona_danych_osobowych

Częstochowa/34412674

NEWSLETTER

Komunikaty.pl

Nowości w przepisach, zamówienia publiczne, porady ekspertów, raporty, ogłoszenia.

Dla przedsiębiorców, urzędników, zainteresowanych gospodarką.

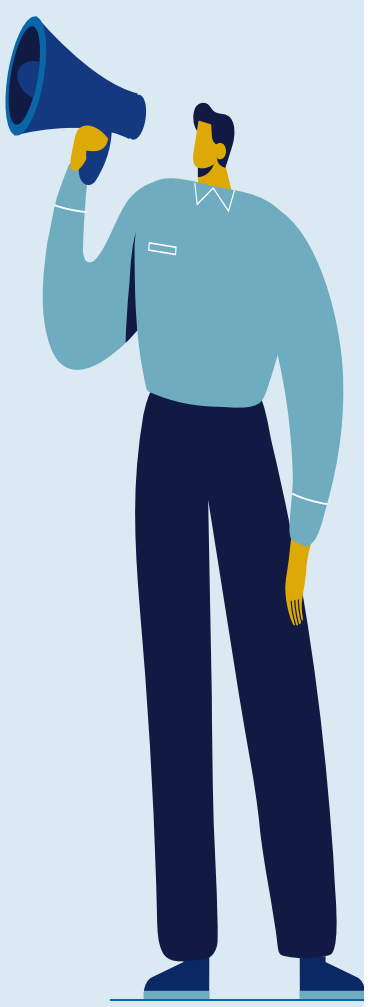

ZAPISZ SIĘ

Wejdź na stronę **komunikaty.pl** lub użyj kodu QR



eprasa.pl 9eed2ddbfe

W sprzedaży!

TEMAT NUMERU:

**ODPORNOŚĆ PSYCHICZNA**

- Sposoby na wypalenie zawodowe
- Zazdrość nie musi być zła
- Synowa kontra teściowa
- Na stres mamy wpływ

żyć lepiej
psychologia codziennie

Więcej o psychologii czytaj na **wysokieobcasy.pl/zyclepiej**


**BURMISTRZ KRYNICY-ZDROJU**

informuje, że na tablicy ogłoszeń Urzędu Miejskiego w Krynicy-Zdroju ul. Kraszewskiego 7, oraz na stronie internetowej Urzędu wywieszony został wykaz nieruchomości stanowiącej własność Gminy Krynica-Zdrój, oznaczonej jako działki ewid. nr 849/6 o pow. 0,0070 ha, i nr 849/7 o pow. 0,0222 ha, obj. księgą wieczystą nr NS1M/00020647/1, położone w obrębie 0001 Krynica Zdrój, przeznaczone do sprzedaży w trybie bezprzetargowym. Cena nieruchomości wynosi 53.000,00 zł. brutto.

Nieruchomość zlokalizowana jest w miejscowości Krynica-Zdrój. Działka nr 849/6 stanowi niezabudowany teren zielony, pochyły, ponad skarpą przylegający do budynku mieszkalnego. Działka nr 849/7 stanowi część ogrodu przydomowego i skarpy, w pozostałej części stanowi teren pochyły i porośnięty drzewami iglastymi. Po działce ustanowiona zostanie służebność przechodu i przejazdu na rzecz każdoczesnych właścicieli i użytkowników dz. nr 849/5. Działki objęte są miejscowym planem zagospodarowania przestrzennego i leżą: dz. nr 849/6 – w terenach lasów symbol terenu – 22 L, dz. nr 849/7 leży w terenach mieszkaniowo-usługowych, symbol terenu – 89 MN-U. Szczegółowe informacje można uzyskać w Wydziale Inwestycji i Mienia, Urzędu Miejskiego w Krynicy-Zdroju ul. Kraszewskiego 7 ( pok. nr 36 ) tel. (18) 472-55-43.

Kraków/34412738

**Prezydent Miasta Jeleniej Góry**

informuje,

że na tablicy ogłoszeń w Urzędzie Miasta Jelenia Góra przy ul. Ptasiej 2-3 w Jeleniej Górze (I piętro), wywieszony został na okres 21 dni wykaz nieruchomości przeznaczonej do sprzedaży, tj. obwieszczenia nr: 265.2025.IX z dnia 12 grudnia 2025 r.

Z wykazem można się zapoznać na stronie internetowej Urzędu Miasta Jelenia Góra w Biuletynie Informacji Publicznej.

**Urząd Miasta Jelenia Góra** **www.jeleniagora.pl**

Wrocław/34412589

Specjalistyczne Centrum Medyczne
im. św. Jana Pawła II S.A. w Polanicy-Zdroju
zatrudni

- **lekarzy specjalistów** w dziedzinie **Chorób Wewnętrznych, Systemu Ratownictwa Medycznego, Neurochirurgii, Otolaryngologii**
- oraz **lekarza specjalistę** w dziedzinie **chirurgii szczękowej /chirurgii szczękowo-twarzowej** albo w trakcie specjalizacji w dziedzinie chirurgii szczękowo-twarzowej lub specjalistę w dziedzinie chirurgii stomatologicznej do pracy w poradni chirurgii szczękowo-twarzowej.

Oferujemy korzystne warunki finansowe oraz dysponujemy komfortowym mieszkaniem służbowym.

tel.: 748621216, 748621218 lub e-mail: *kadry@scm.pl*

Wrocław/34410961

BK-GN.6840.31.2025

**WYCIĄG Z OGŁOSZENIA O PRZETARGU**

Działając na podstawie ustawy z dnia 21 sierpnia 1997 roku o gospodarce nieruchomościami

**Burmistrz Miasta Czeladź**

**ogłasza I przetarg ustny nieograniczony na sprzedaż nieruchomości stanowiącej własność Gminy Czeladź**

1. Do sprzedaży przeznacza się niezabudowaną nieruchomość gruntową, oznaczoną numerami działek: 445 obręb Czeladź (dawny nr 15/4 arkusz mapy 6) o powierzchni 0,1134 ha oraz 447 obręb Czeladź (dawny nr 15/8 arkusz mapy 6) o powierzchni 0,0567 ha, położoną przy ulicy Asfaltowej w Czeladzi, zapisaną w księdze wieczystej KA1B/00026346/8. Grunt stanowi własność Gminy Czeladź. Łączna powierzchnia gruntu wynosi 0,1701 ha. Symbol użytków z ewidencji gruntów: RIVb.
   Przeznaczenie w miejscowym planie zagospodarowania przestrzennego: 16MN – tereny zabudowy mieszkaniowej jednorodzinnej, zgodnie z Uchwałą Nr LV/890/2009 Rady Miejskiej w Czeladzi z dnia 30 lipca 2009 r.
   Dział III księgi wieczystej – Prawa, roszczenia i ograniczenia oraz Dział IV – Hipoteki – nie wykazują wpisów. Nieruchomość będąca przedmiotem zbycia nie jest obciążona ograniczonymi prawami rzeczowymi, prawami zobowiązaniowymi i nie ma przeszkód prawnych w rozporządzaniu nią.
2. **Nieruchomość została przeznaczona do sprzedaży w trybie przetargu ustnego nieograniczonego.**
3. **Cena wywoławcza** została określona w wysokości:
   **300.000,00 złotych netto** (słownie złotych: trzysta tysięcy 00/100).
   Do ceny zostanie doliczony podatek VAT, zgodnie z obowiązującymi przepisami prawa, na podstawie ustawy o podatku od towarów i usług z dnia 11 marca 2004 r. (tekst jednolity Dz. U. z 2025 r. poz. 775 ze zm.).
4. **Kwota wadium** ustalona została w wysokości:
   **60.000,00 złotych** (słownie złotych: sześćdziesiąt tysięcy 00/100), płatna do dnia **10 stycznia 2026 r.**
   Postąpienie nie może wynosić mniej niż 1% ceny wywoławczej z zaokrągleniem w górę do pełnych dziesiątek złotych.
5. **Termin i miejsce I przetargu:** Urząd Miasta Czeladź, ul. Katowicka 45, 41-250 Czeladź**,** sala konferencyjna I piętro:
   **w dniu 19 stycznia 2026 r. o godzinie 12$^{00}$**
6. **Miejsce wywieszenia i publikacji ogłoszenia o przetargu:**
   Ogłoszenie o przetargu zostało opublikowane w Biuletynie Informacji Publicznej Urzędu Miasta Czeladź pod adresem www.bip.czeladz.pl oraz wywieszone zostało na tablicy ogłoszeń Urzędu Miasta Czeladź – ul. Katowicka 45, 41-250 Czeladź na II piętrze.
7. **Informacje dodatkowe dotyczące przetargu można uzyskać w Wydziale Gospodarki Nieruchomościami Urzędu Miasta Czeladź pokój 414 na II p. lub pod numerem telefonu 32 76 37 980.**

Katowice/34412528

Zgodnie z art. 35 ust. 1 ustawy z 21 sierpnia 1997 r. o gospodarce nieruchomościami (t.j. Dz.U. z 2024 r., poz. 1145 ze zm.)

**Zarząd Dróg Miejskich w Gliwicach informuje,**

**że w siedzibie Zarządu Dróg Miejskich w Gliwicach, na parterze budynku przy ul. Płowieckiej 31 oraz w siedzibie Urzędu Miejskiego w Gliwicach, na parterze budynku przy ul. Zwycięstwa 21, jak również w Biuletynie Informacji Publicznej (BIP) zarówno Zarządu Dróg Miejskich w Gliwicach (zdm.bip.gliwice.eu), jak i Urzędu Miejskiego w Gliwicach (bip.gliwice.eu), także na stronie Urzędu (gliwice.eu) w zakładce Nieruchomości, został podany do publicznej wiadomości wykaz zawierający nieruchomość przeznaczoną do wydzierżawienia, stanowiącą własność Gminy Gliwice:**

1) nr ZDM/43/2025 do 2 stycznia 2026 r.

Katowice/34412356



eprasa.pl 9eed2ddbfe

# Ciągle mogę sięgnąć gwiazd

**W ciągu jednego weekendu 41-letnia alpejka Lindsey Vonn przestała być „babą z brodą” w (alpejskim) cyrku, a stała się poważną kandydatką do złota na igrzyskach Mediolan – Cortina.**

**Anna Kwiatkowska**

Lindsey Vonn, bardzo utytułowana amerykańska alpejka, zadziwiła wszystkich rok temu, ogłaszając, że po ponad pięcioletniej przerwie wznawia zawodniczą karierę. Miała wtedy 40 lat. Szybko okazało się, że Amerykanka nie żartuje.

Tydzień temu, na początku swojego drugiego sezonu „drugiej” kariery, pokazała, jak bardzo nie żartuje!

## Sześć lat ścigania z bólem

Vonn na nartach zjeżdża agresywnie i bez strachu. To cechy u alpejczyka bardzo pożądane. U zdrowego alpejczyka. U takiego, który walczy z bólem, to cechy niebezpieczne.

– Teraz, gdy patrzę na Lindsey na zawodach, nie mam cały czas serca w gardle. Odkąd znów jeździ na dwóch nogach, ma zupełnie inną równowagę – tłumaczył na łamach „New York Timesa” trener Chris Knight, który prowadził Amerykankę także przed 2019 rokiem.

Kłopoty Vonn zaczęły się 5 lutego 2013 r. Na trasie supergiganta podczas mistrzostw świata w Schladming Lindsey Vonn zerwała więzadła krzyżowe i boczne w prawym kolanie i złamała główkę kości piszczelowej.

To nie była pierwsza kontuzja alpejki (do ich policzenia nie starczyłoby palców u obu rąk), ale ta najważniejsza. Ból w prawym kolanie towarzyszył jej do końca zawodowej kariery (dziś już wiemy, że był to tylko jej pierwszy etap), czyli do 10 lutego 2019 r. Tego dnia Vonn wystartowała w zjeździe podczas mistrzostw świata w Åre, zawiesiła na szyi brąz, a narty na kołku.

Koniec zawodowego ścigania nie oznaczał, że ból minął. – Przez ponad 10 lat nie byłam w stanie w pełni wyprostować prawej nogi i normalnie chodzić – opowiadała.

Wszystko zmieniło się w kwietniu 2024 r. po tym, jak zdecydowała się na wszczepienie w prawe kolano częściowej protezy z tytanu. Za pół roku (Vonn urodziła się 16 października 1984 r.) miała jej stuknąć czterdziestka. Normalny człowiek, nawet emerytowany sportowiec, pomyślałby na przykład tak: „Fajnie, będę mógł chodzić na długie spacery”. Co pomyślała Vonn? „Fajnie, to może wrócę do zawodowego ścigania na nartach”. A jak już tak pomyślała, nie było odwrotu.

## Jedno złoto olimpijskie? Przydałoby się drugie

Słowo stało się ciałem 7 grudnia 2024 r. Wtedy Vonn wystartowała w zawodach rangi FIS – musiała zdobyć punkty potrzebne jej do występów Pucharze Świata. Minęło 69 miesięcy i 25 dni, odkąd ostatni raz stała w bramce startowej.

W Pucharze Świata wystartowała dwa tygodnie później, w supergigancie w St. Moritz. Zajęła miejsce 14. W ostatnich zawodach sezonu wskoczyła na podium. I oznajmiła, że jej przygoda będzie trwać.

Rok temu Lindsey Vonn o igrzyskach mówiła ostrożnie: „Zobaczymy”, „Być może”. Teraz mówi już wprost: „To główny powód mojego powrotu”. I zapowiada, że nie chodzi o sam udział, a o medal. Albo medale.

• **Linsdey Vonn w St. Moritz była pierwsza, druga i czwarta. Pokazała, że jej marzenia o olimpijskich medalach to nie mrzonka**

FOT. REUTERS / DENIS BALIBOUSE

Alpejka przyznaje, że gdyby konkurencje alpejskie kobiet nie były na igrzyskach rozgrywane na trasie Olympia delle Tofane w Cortinie d’Ampezzo, jej powrotu mogłoby nie być. Bo z tą trasą Amerykanka ma specjalną relację: między rokiem 2008 a 2018 wygrała tu sześć zjazdów i sześć supergigantów.

A Vonn ma niezałatwione porachunki z igrzyskami. Swoje jedyne złoto i pierwszy z dwóch brązów zdobyła w 2010 r. w Vancouver. Faworytką była już cztery lata wcześniej, w Turynie. Rozbiła się na treningu zjazdu, jeszcze przed ceremonią otwarcia. Lekarze podejrzewali, że mogła złamać kręgosłup. Okazało się, że miała szczęście i jest tylko bardzo mocno poobijana. Wystartowała w pięciu konkurencjach, do medalu nawet się nie zbliżyła.

Do Soczi w 2014 r. nie pojechała – wykluczył ją opisywany wcześniej uraz prawego kolana. W 2018 r. w Pjongczangu, już jeżdżąc z ciągłym bólem, wywalczyła jeszcze jeden brąz. Liczyła na więcej, na kolejne złoto.

## Pobić rekord Stenmarka. Teraz już tylko dla siebie

Vonn ma jeszcze jedną niezałatwioną sprawę. Nie udało jej się pobić rekordu Szweda Ingemara Stenmarka, który wygrał zawody Pucharu Świata 86 razy. Zabrakło jej pięciu wygranych – gdyby była zdrowa, uwinęłaby się z tym zadaniem w jedną zimę. W swoim ostatnim sezonie – 2018/19 – wystartowała tylko trzy razy, nie wygrała ani razu. Tym razem jej ulubiony stok w Cortinie d’Ampezzo okazał się pechowy. Podczas upadku na trasie supergiganta po raz kolejny uszkodziła kolano. Potem wystartowała już tylko w mistrzostwach świata. I ogłosiła koniec.

Dziś pobicie rekordu Stenmarka – jeśli się Vonn ta sztuka uda – będzie mieć już tylko symboliczne znaczenie. Szweda pokonała, i to o kilka długości, Amerykanka Mikaela Shiffrin – od ostatniego wtorku (wygrany slalom w Courchevel) jej wynik to 105 zwycięstw.

## To już ostatni sezon. Podobno tym razem naprawdę

Latem do ekipy Vonn dołączył jako drugi trener norweski eks-mistrz, specjalista od zjazdów i supergigantów i dobry kolega alpejki Aksel Lund Svindal. On też zakończył karierę na mistrzostwach w 2019 r. I tak jak ona zakończył z przytupem – bo z medalem.

– Najpierw zadzwoniłam do Aksela po poradę w sprawie butów narciarskich. I wtedy mnie olśniło: potrzebuję na nowy sezon kogoś, kto jest najlepszy. Czyli Aksela. I zadzwoniłam ponownie – opowiadała (płynną niemczyzną!) Vonn w czasie spotkania w austriackiej telewizji Servus TV kilka dni temu.

A jak na propozycję zareagował Svindal? – Nie miałem w planach bycia trenerem – tłumaczył (też po niemiecku) w tym samym programie. – Ale okazało się, że to niezłe wyzwanie, a przy tym mnóstwo zabawy. Powrót do ścigania w wieku lat 40? Też byłem zaskoczony. Ale Lindsey nigdy nie była taka jak inni. Uznałem, że chcę być częścią jej podróży.

Jak na razie efekt współpracy tego tandemu jest porażający: Vonn wygrała pierwszy zjazd sezonu w St. Moritz, w drugim, dzień później, była druga. Supergigant zakończyła tuż za podium.

12 grudnia, w dniu swojego 83. zwycięstwa, Amerykanka miała 41 lat i 55 dni. Najstarsza do tej pory zwyciężczyni w alpejskim Pucharze Świata, Federica Brignone, była młodsza o ponad sześć lat.

Ze Szwajcarii Vonn wyjechała jako liderka klasyfikacji zjazdowej. „Czerwona koszulka? Tego nie było w planach, ale czemu nie” – napisała na Instagramie.

I choć wcześniej zapowiadała, że jej przygoda zakończy się definitywnie po igrzyskach, już zaczęła się łamać. „Jak wszystko dobrze się ułoży, może dokończę ten sezon” – przebąkuje w wywiadach. I choć tego nie mówi, kto wie, może dołoży do swojej kolekcji Kryształowych Kul (4 duże i 16 małych) jeszcze jedną? Albo dwie?

## Hej, hejterzy. Tylko mnie nakręcacie

Powrót Vonn do ścigania bardzo zdenerwował wielu ekspertów. Szczególnie zajadłe (może po prostu trochę zazdrosne?) były starsze koleżanki Vonn, które kariery pokończyły w okolicach „trzydziestki”. „Lindsey wraca, bo nie umie żyć poza światłem reflektorów. Jest mi jej żal. Nie wierzyłam, że jest aż tak głupia, żeby naprawdę próbować się ścigać z metalem w kolanie” – to Szwajcarka Sonja Nef, 53-letnia była mistrzyni świata, która też ma protezę kolana.

„Czy ona chce się zabić? Moja rada dla Lindsey: powinna odwiedzić psychologa” – to 52-letnia podwójna mistrzyni olimpijska, Austriaczka Michaela Dorfmeister.

To między innymi do nich skierowany jest (dość pompatyczny, przyznaję) post Vonn na Instagramie sprzed paru dni. Ujęciom z St. Moritz towarzyszy głos Theodore’a Roosevelta. To słynny fragment z jego przemówienia na Sorbonie w 1910 r. „Nie krytyk się liczy; nie ten, który wskazuje, jak potyka się silny. (...) Chwała należy się człowiekowi, który jest na arenie, którego twarz jest umazana kurzem, potem i krwią; który dzielnie walczy, który błądzi, który raz po raz ponosi porażkę” – peroruje 26. prezydent USA. A Vonn dodaje od siebie: „Do wszystkich, którzy mówili, że nie dam rady, że mój czas minął. (...) Dziękuję wam. Ale nie wróciłam dla was. Zrobiłam to dla siebie. (...) Wam, hejterzy, dziękuję za dodatkową motywację do wysiłku. (...) Ciągle mogę sięgnąć do gwiazd, nawet w wieku 41 lat.” ●

OGŁOSZENIE BEZPŁATNE Kraj/34403988

PODARUJ MI 1,5% SWOJEGO PODATKU

Jestem Aleksander, urodziłem się 13.06.2013 roku jako wcześniak z zespołem Downa. Na co dzień zmagam się z opóźnionym rozwojem psychoruchowym, niedosłuchem prawostronnym. Jestem po operacyjnym leczeniu wrodzonej wady serca, a także operacji niedrożności dwunastnicy. Zmagam się z niedoczynnością tarczycy, dysfunkcją narządu ruchu, wynikającymi z bardzo obniżonego napięcia mięśniowego. Zebrane środki zostaną przeznaczone na dalsze leczenie, rehabilitację oraz turnusy rehabilitacyjne i logopedyczne.

**Przekazując 1,5% podatku lub darowiznę Fundacji Avalon z dopiskiem ŚLIWA, 12842 wspieracie mnie w codziennym funkcjonowaniu i walce o zdrowie.**

**Numer konta do wpłaty darowizny: 62 1600 1286 0003 0031 8642 6001**

**KRS: 0000270809**

34410406

wyborcza

**REDAKCJA**
ul. Czerska 8/10, 00-732 Warszawa
**Telefon:** 22 555 66 00 (czynny w dni powszednie w godz. 10-17);
**E-mail:** redakcja@wyborcza.pl
**Listy do redakcji:** listy@wyborcza.pl
Redakcja nie zwraca tekstów niezamówionych oraz zastrzega sobie prawo ich redagowania i skracania. Wnioski i pytania w sprawie ochrony danych osobowych: iod@wyborcza.pl
**REDAKTOR NACZELNY:** Adam Michnik
**PIERWSZY ZASTĘPCA, REDAKTOR NACZELNY WYBORCZA.PL:** Roman Imielski
**ZASTĘPCA:** Bartosz T. Wieliński
**PROJEKT GRAFICZNY:** Jacek Utko
**KOLPORTAŻ:** Michał Szałański
Problemy z dostępnością „Wyborczej” lub z właściwą mutacją lokalną: kolportaz@wyborcza.pl
**Prenumerata cyfrowa:** prenumerata.wyborcza.pl; pomoc@wyborcza.pl, 22 555 54 55, 519 255 455

**Inne formy prenumeraty:** wyborcza.pl/prenumerataGW
**Gazeta Wyborcza w serwisach społecznościowych:** facebook.com/wyborcza, bsky.app/profile/wyborcza.pl, instagram.com/gazeta_wyborcza
**LICENCJE NA TREŚCI:** licencje@wyborcza.pl

**WYDAWCA**
Wyborcza sp. z o.o., ul. Czerska 8/10
00-732 Warszawa; NIP: 521-403-30-11
**PREZESKA ZARZĄDU:** Aleksandra Sobczak
**REKLAMA**
**Dyrektor sprzedaży:** Marek Wilk
**Biuro reklam i ogłoszeń:**
ul. Czerska 8/10, 00-732 Warszawa
reklama@wyborcza.pl; 22 555 55 55, faks: 22 555 54 44
**DRUK:** Polska Press
ISSN 0860-908X

Rozpowszechnianie redakcyjnych materiałów publicystycznych bez zgody wydawcy jest zabronione.

IZBA WYDAWCÓW PRASY
NAKŁAD KONTROLOWANY

1 S3

eprasa.pl 9eed2ddbfe