Jacek Woźniak

Jack-Pol pozywa Drabińskiego

Dogadali się? Pierwsza rozprawa - niedostępna dla publiczności i mediów - była ugodowa s.17

Marek Drabiński

RADIO-TAXI OŁAWA
196-33
lub 71-303-96-33
24 h - DOJAZD BEZPŁATNY

OLAVIA TAXI
506 444 777

MAX TAXI
695 603 603

EC24 OŁAWA TAXI
PRZEWÓZ OD 1 DO 8 OSÓB
tel. 666 666 146
REKLAMA

NIE DZIELIMY

powiatowa

GAZETA POWIATOWA-WIADOMOŚCI OŁAWSKIE WWW.TUOLAWA.PL INDEX 324280 ISSN 1509-0809 16 MARCA 2023, NR 11 (1557), CENA 4,50 ZŁ 5% VAT

Kamienica wyburzona. I co dalej?

s.6

fot. Kamil Tysa

Oława nieznana - kaplica zamkowa

Zachowały się dokumenty, które w zasadniczy sposób uzupełniają wiadomości o kaplicy w okresie przebywania w Oławie dworów Sobieskich

s.14-15

Koniec morsowania, czas na wiosnę

s. 24

Kamil Tysa

„Morsy z Jelcza" hucznie zakończyły sezon

eprasa.pl 9f3c299b16

Kontrola z KWIATKIEM

POWIAT

Z przymrużeniem oka

8 marca panie mogły liczyć na większą wyrozumiałość

W kilku miejscach powiatu funkcjonariusze z drogówki oraz dzielnicowi prowadzili akcję promującą bezpieczeństwo wśród kobiet. Nagradzali kierujące za wzorowe stosowanie się do przepisów, wręczając kwiaty. Te, które popełniły drobne wykroczenia, mogły w dniu swojego święta, liczyć na większą wyrozumiałość mundurowych.

Jednak - jak mówią policjanci - w każdym przypadku przypominali, jak ważne jest przestrzeganie przepisów, zwracając uwagę na to, że nawet najdrobniejsze przewinienie na drodze może nieść ze sobą poważne konsekwencje.

(AH)

Każdemu życzymy tylko takich spotkań z policją

KPP w Oławie

Nasi wśród Niestrudzonych 2022. GRATULUJEMY!

OŁAWA/WROCŁAW

Chorągiew Dolnośląska Związku Harcerstwa Polskiego przyznała tytuły „Niestrudzony" w wielu kategoriach najlepszym harcerzom na Dolnym Śląsku

Celem plebiscytu NIESTRUDZENI 2022 jest docenienie najlepszych dolnośląskich instruktorów ZHP przez pryzmat ich osiągnięć, inicjatyw, przedsięwzięć, projektów, które odbyły się w okresie od 1 stycznia do 31 grudnia 2022 r.

Gala plebiscytu odbyła się 11 marca w Starym Teatrze w Bolesławcu.

Wśród laureatów są „nasi":

* Miano Niestrudzonego w kategorii Harcerski Specjalista otrzymał hm. Leszek Paluch - komendant oławskiego Hufca ZHP. - Gratulujemy oraz życzymy wielu zdobytych szczytów, determinacji w szerzeniu swojej specjalistycznej wiedzy - usłyszał od władz Chorągwi Dolnośląskiej ZHP.

* Miano Niestrudzonej 2022 w kategorii Drużynowa Harcerska otrzymała pwd. Małgorzata Guź, której także gratulowano oraz życzono wielu niezapomnianych ognisk oraz chwil spędzonych wraz ze swoją jednostką.

(CK)

Od czwartku NOWY proboszcz oławskiej parafii

OŁAWA

- W związku ze zmianą proboszcza w naszej parafii, oprócz nabożeństw Drogi Krzyżowej i Gorzkich Żali, wszystkie inne nabożeństwa i spotkania będą zawieszone do Wielkanocy - czytamy w ogłoszeniach parafialnych z 12 marca na stronie internetowej parafii pw. Najświętszej Maryi Panny Różańcowej w Oławie

Od 2003 roku proboszczem tej oławskiej parafii jest ks. Ryszard Zdonek. W czwartek 16 marca obowiązki w parafii przejmie nowy proboszcz, ks. Zdzisław Paduch, a formalna instalacja nowego proboszcza, w obecności księdza dziekana, będzie miała miejsce w następną niedzielę na Mszy św. o godz. 12.00.

Ks. Zdzisław Paduch wcześniej był proboszczem w Oleśnicy, gdzie rozpoczął pracę w 2009. Niedawno złożył na ręce arcybiskupa Józefa Kupnego prośbę o zwolnienie z urzędu proboszcza tamtejszej parafii NMP Matki Miłosierdzia, a metropolita wrocławski przychylił się do tej prośby.

(CK)

Blisko 30 kandydatów do straży pożarnej. Testy SPRAWNOŚCIOWE zdało 6!

Strażak musi być w jak najlepszej formie

KP PSP w Oławie

OŁAWA

Wcale nie jest łatwo zostać strażakiem. Niektórzy przekonali się o tym na własnej skórze

Jak informuje KP PSP w Oławie, zgłosiło się 28 kandydatów. Na stanowisko strażak-ratownik - 19, a na stanowisko strażak-kierowca - 9. Testy sprawnościowe w piątek zaliczyło... sześciu. W poniedziałek sprawdzano, czy potrafią pływać oraz czy nie mają lęku wysokości. Podobno było dobrze. Teraz już tylko ocena posiadanych kwalifikacji i rozmowy z komisją. Fragmenty z testów sprawnościowych można zobaczyć na facebookowym profilu KP PSP Oława.

(AH)

Te PRZYSTANKI komunikacji miejskiej są na razie wyłączone

OŁAWA

Komunikacja

13 marca PKS Oława poinformował na swoim profilu FB, że od 11 marca - do odwołania - przystanki autobusowe Oława-Lipowa, LIDL oraz Oława-Baczyńskiego, Lipowa, są wyłączone z komunikacji

Te zmiany podyktowane są pracami związanymi z budową ronda na skrzyżowaniu ul. Kutrowskiego z ul. Lipową (uwaga - przystanki Oława-Lipowa, LIDL są wyłączone z komunikacji za wyjątkiem kursów szkolnych do Siedlec i Kotowic). Warto od tej pory zwracać uwagę na informacje i oznaczenia w tym rejonie, bo w miniony weekend wraz z rozbiórką budynku przy skrzyżowaniu ul.Lipowej i ks. Kutrowskiego ruszyła budowa ronda.

(CK)

Kancelarie Radców Prawnych

radca prawny **Marta Malec**
tel. 530 966 775, m.malec@radcy.olawa.pl

radca prawny **Iga Niemirowska**
tel. 600 624 844, i.niemirowska@radcy.olawa.pl

55-200 Oława, ul. B. Chrobrego 19/1

OGŁOSZENIE PŁATNE

Nie tylko SENIORZY dają się nabrać...

Kolejni oszukani na Dolnym Śląsku. Tym razem to młode osoby

Uwierzyły, że dzwoni pracownik banku. 23-latka straciła 34 tysiące złotych. Natomiast 22-letnia wrocławianka, wierząc że ma do czynienia z prawdziwym konsultantem banku, „pozbyła się" ponad 400 tysięcy złotych.

Policja radzi - jeśli w rozmowie telefonicznej z jakąkolwiek osobą poruszony zostaje temat naszych pieniędzy zgromadzonych na rachunku bankowym, należy zastanowić się, z kim tak naprawdę rozmawiamy. Jeśli słyszymy, że dzwoni przedstawiciel banku, warto poznać imię i nazwisko takiego konsultanta i zakończyć rozmowę, po czym samodzielnie wykonać połączenie do placówki bankowej, w której posiadamy konto i dowiedzieć się, czy faktycznie procedowane są jakieś operacje na naszym rachunku i czy pieniądze są zagrożone.

(AH)

eprasa.pl 9f3c299b16

Kradł, bo chciał ZROBIĆ prezent rodzinie...

Skradzione rowery, wkrótce trafią do właścicieli

KPP w Oławie

POWIAT

Niespodzianki nie będzie

50-latkowi grozi do 5 lat więzienia

6 marca po godz. 11:00 kryminalni z oławskiej jednostki pojechali do miejscowości w gminie Oława, gdzie w jednym z mieszkań zabezpieczyli trzy skradzione rowery. Zatrzymali także 50-letniego mieszkańca powiatu podejrzanego o te kradzieże. - Przyznał, że jeden z tych rowerów ukradł w czerwcu ubiegłego roku, a dwa pozostałe na początku marca - mówi asp. sztab. Wioletta Polerowicz. - Wartość skradzionego mienia wynosiła ponad 4 tys. zł. Naganne zachowanie mężczyzna tłumaczył chęcią wsparcia rodziny. Rowery planował wysłać bliskim w prezencie. Odzyskane mienie wróci do właścicieli, dla nich na pewno będzie to miła niespodzianka... **(AH)**

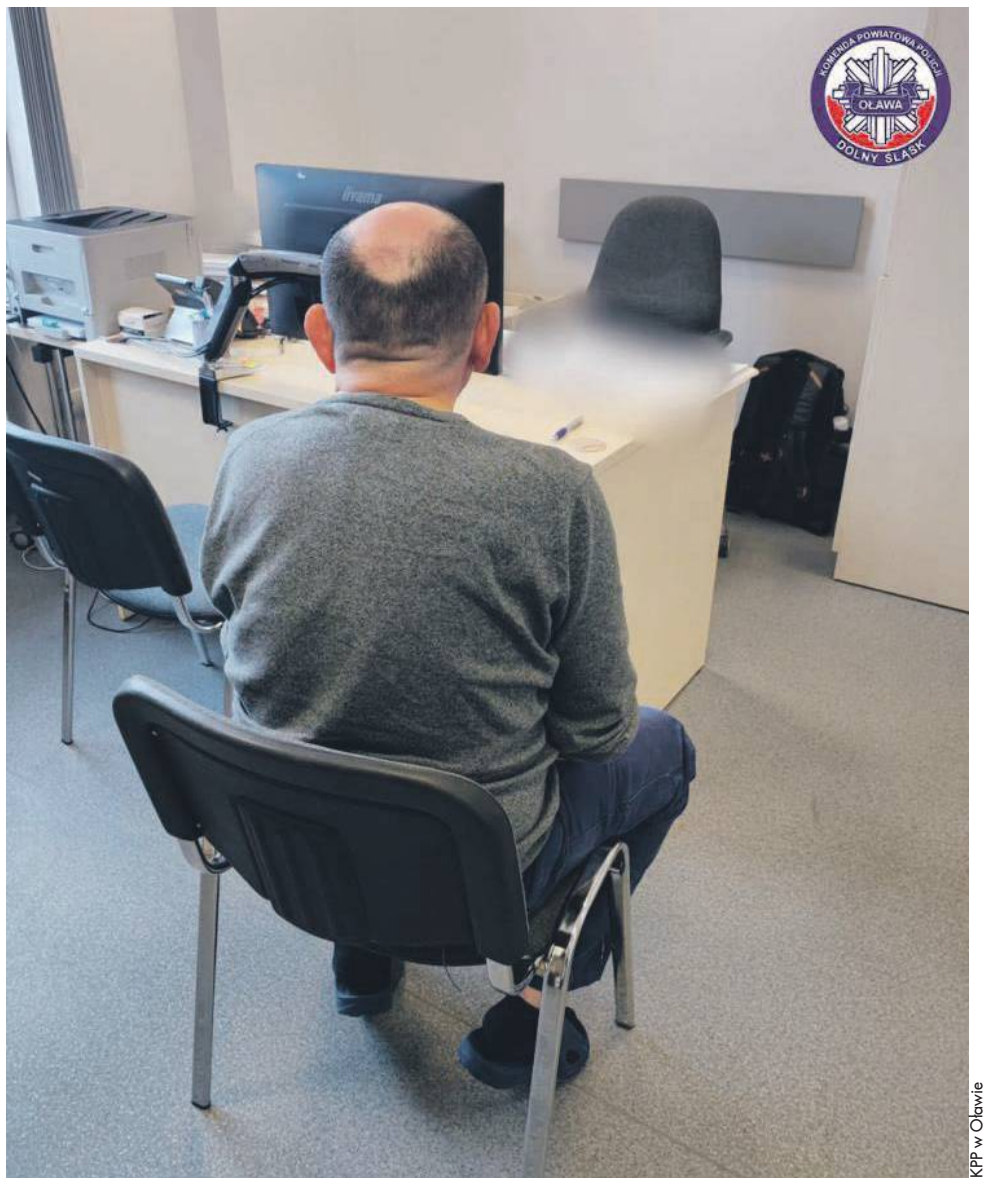

Z prezentów nic nie wyszło, za to kłopotów jest cały wachlarz

KPP w Oławie

Policjant robił zakupy i... ROZPOZNAŁ złodzieja!

JELCZ-LASKOWICE

Zatrzymany

Sierż. Błażej Gogola miał wolne i robił zakupy, przy okazji rozpoznał podejrzanego

31-latek z powiatu wrocławskiego przyjechał 3 marca na „gościnne występy" do marketu budowlanego w Jelczu-Laskowicach. Nie zwracał uwagi na sklepowy monitoring, ukradł laser rotacyjny o wartości 2600 zł. Trzy dni później market opublikował wizerunek złodzieja na swoim facebookowym profilu. - Pan ukradł towar, myśląc że uda mu się przechytrzyć systemy monitoringu. Będziemy wdzięczni za pomoc w ustaleniu sprawcy - napisano.

8 marca złodziej robił zakupy w innym sklepie, już w powiecie wrocławskim, i... miał pecha, bo policjant też wybrał to miejsce. - Sprawca został zatrzymany, a przy jego doprowadzeniu do jednostki pomógł wezwany patrol policji - mówi asp. sztab. Wioletta Polerowicz. - Mieszkaniec powiatu wrocławskiego liczył, że po kradzieży w Jelczu-Laskowicach nikt go nie znajdzie na terenie innego powiatu. Policjantom udało się odzyskać skradziony laser, który był w jednym z wrocławskich lombardów.

(AH)

Złodzieja 3 marca nagrał monitoring, kilka dni później w innym sklepie rozpoznał go policjant

Ktoś widział, że ma NOŻE i straszy dzieci

JELCZ-LASKOWICE

Agresywny

Mężczyzna był pijany i dziwnie się zachowywał. Na szczęście ktoś zareagował

Działo się to we wtorek w Jelczu-Laskowicach około godziny 16.00. O sprawie poinformowała nas czytelniczka: - Przy Szkole Podstawowej nr 3 biegał mężczyzna z nożem, strasząc dzieci na placu zabaw - napisała do redakcji. - Czy można poruszyć ten temat?

Sprawdziliśmy na policji. Asp. sztab. Wioletta Polerowicz wyjaśniła, że policja otrzymała zgłoszenie o mężczyźnie, który chodzi w pobliżu bloków na ul. Hirszfelda i prawdopodobnie ma noże. Kiedy patrol dojechał na miejsce, nie było już tam podejrzanego, ale po chwili funkcjonariusze zauważyli mężczyznę, który zgadzał się z opisem podanym przez osobę zgłaszającą. Nie miał przy sobie niebezpiecznych narzędzi, ale był agresywny, pijany, bełkotał, sprawiał wrażenie, że może zrobić krzywdę sobie i innym, dlatego policjanci zatrzymali 28-latka do wytrzeźwienia.

(AH)

DACOPPA
PUNKTY KASOWE
NAJTAŃSZE PRZELEWY
NATYCHMIASTOWE
TYLKO U NAS
SM ODRA, ZWiK, REMONDIS
ZA DARMO!
Abonament OTVK-1 zł
TUTAJ RACHUNKI OPŁACA SIĘ NAJTANIEJ
1. ul. Chrobrego 20 f (pod wieżowcem obok PKS)
2. pl. Szymanowskiego 30 (obok marketu JAKUB)
SERDECZNIE ZAPRASZAMY!
REKLAMA

POMOC OSOBOM POSZKODOWANYM W WYPADKACH
BEZPŁATNA ANALIZA SPRAWY
Kancelaria Odszkodowawcza Wojciech Pawłowski
Oława, ul. 11 Listopada 23a, tel. 731 97 97 97
www.odszkodowania.pl
REKLAMA

KASACJA POJAZDÓW
STAL-FOX
OFERUJEMY NAJLEPSZE CENY - GOTÓWKA
WYSTAWIAMY WSZYSTKIE ZAŚWIADCZENIA
ZAPEWNIAMY DARMOWY TRANSPORT
Oława, ul. Zielna 26, tel. 510 148 426
REKLAMA

eprasa.pl 9f3c299b16

Wyróżnienie dla NASZYCH

OŁAWA/ŁÓDŹ

Muzyka

W minioną niedzielę podczas kolejnego Ogólnopolskiego Studenckiego Przeglądu Piosenki Turystycznej „YAPA" w Łodzi wyróżnienie otrzymał powiązany z Oławą zespół „Kilka Czułości", a jego wokalistka Anna Kamińska dodatkowo została laureatką nagrody imienia Małgosi Zwierzchowskiej

Ogólnopolski Studencki Przegląd Piosenki Turystycznej „YAPA" to cykliczna impreza o charakterze konkursu piosenki, odbywająca się w Łodzi. Jury przeglądu stwierdziło, że poziom występów konkursowych w tym roku był bardzo wysoki. Zwróciło też uwagę na dużą ilość młodych artystów próbujących swoich sił w tak wymagającym jak YAPA konkursie - zjawisko to świetnie rokuje na przyszłość.

Wśród wyróżnionych grup znalazł się zespół „Kilka Czułości", w którym występują m.in. Anna Kamińska (z Oławy) i Emil Smardzewski. Dodatkowo kapituła nagrody imienia Małgosi Zwierzchowskiej przyznała nagrodę Annie Kamińskiej z zespołu „Kilka Czułości".

Zespół otrzymał też zaproszenie/nominację na 56. Ogólnopolską Giełdę Piosenki Studenckiej w Szklarskiej Porębie oraz na Studencki Festiwal Piosenki w Krakowie. Gratulacje.

(CK)

Kilka Czułości

Jerzy Kamiński

Tu powstanie kompleks sportowy

Tu pod koniec 2024 roku będzie KOMPLEKS sportowy

OŁAWA

Inwestycje

13 marca w ratuszu burmistrz Oławy Tomasz Frischmann podpisał umowę z firmą Berger Bau Polska na budowę kompleksu sportowego przy Szkole Podstawowej nr 4

Jak pisaliśmy dwa tygodnie temu, miastu niedawno udało się rozstrzygnąć przetargi na trzy najważniejsze inwestycje, które rozpoczną się w tym roku. Jedną z nich jest budowa ogólnodostępnego kompleksu sportowego przy Szkole Podstawowej nr 4 w Oławie.

W minionym roku miasto dwa razy próbowało znaleźć wykonawcę tego zadania, ale to się nie udało. Trzeci przetarg ogłoszono 18 stycznia tego roku, oczekując że koszt realizacji zadania nie będzie większy niż 8 500 000 zł. Tym razem oferty złożyły dwie firmy. Jedna oczekiwała kwoty ponad 10 mln zł. Druga - Berger Bau Polska z Wrocławia - 9 770 936,69, mimo to miasto ją wybrało. Jest to ta sama firma, która będzie budowała rondo na skrzyżowaniu ulic Lipowej i Kutrowskiego. Budowa kompleksu sportowego ma się rozpocząć niebawem, a zakończyć pod koniec przyszłego roku. Na budowę boiska miasto otrzymało 4 mln zł z „Polskiego Ładu".

Zgodnie z projektem planowana inwestycja przy szkole nr 4 ma być niezależnym kompleksem sportowo rekreacyjnym, aby mogli z niego korzystać uczniowie w trakcie roku szkolnego, jak i osoby z zewnątrz po zamknięciu szkoły, w weekendy oraz wakacje. Obok trawiastego boiska do piłki nożnej otoczonego bieżnią obiekt będzie miał widownię. Pod nią szatnie dla zawodników i magazyn oraz węzeł sanitarny. Wszystko niezależnie od szkoły będzie miało ogrzewanie gazowe i oświetlenie. W skład kompleksu wejdzie też mini Orlik z nawierzchni syntetycznej z boiskami do gier w siatkówkę i koszykówkę, oraz plac zabaw.

(CK)

GMINA J-L

Oświata

Eksperymenty z RÓŻNYCH dziedzin

Publiczną Szkołę Podstawową w Miłoszycach 9 i 10 marca odwiedził „Naukobus" z Centrum Nauki Kopernik

Akcja została zorganizowana ramach wspólnego programu CNK oraz Ministerstwa Edukacji i Nauki pt. „Nauka dla Ciebie". Celem inicjatywy jest popularyzacja nauki w szkołach w mniejszych miejscowościach. Uczniowie z klas 4-8 mogli skorzystać z 15 stanowisk do samodzielnego eksperymentowania.

Młodzież poprzez eksperymenty i praktyczne działanie mogła poznawać tajniki różnych dziedzin nauki, m.in.: biologii, fizyki, chemii czy matematyki. Wśród wielu atrakcyjnych stanowisk można było sprawdzić, jak działają wirujące krzesło i kula plazmowa, a także co się dzieje, gdy rządzi przypadek. Wystawa była obsługiwana przez zespół trzech edukatorek z Centrum Nauki Kopernik. Dzięki współpracy z Publiczną Szkoła Podstawową nr 1 w Jelczu-Laskowicach mogli z niej skorzystać także uczniowie tej placówki.

W ciąg dwóch dni ekspozycję odwiedziło ponad 250 uczniów.

(KT)

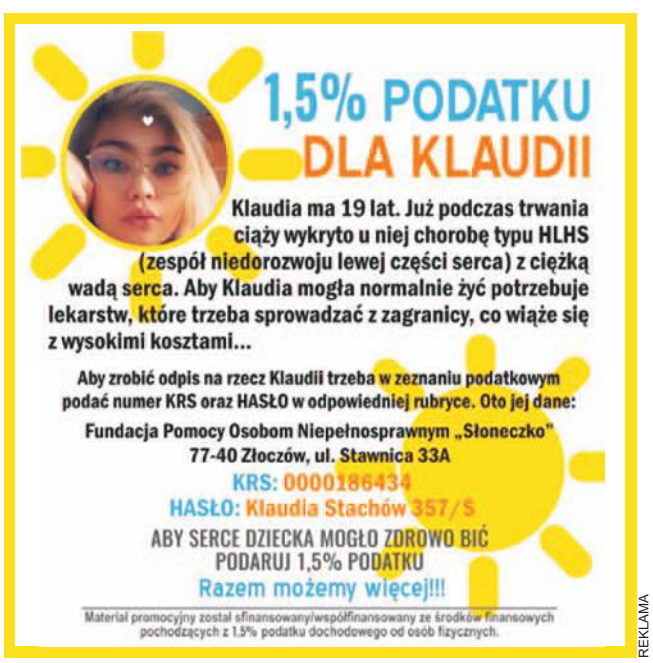

REKLAMA

fot. arch. szkoły

Uczniowie chętnie brali udział w eksperymentach

fot. arch. szkoły

W akcji Centrum Nauki Kopernik wzięło udział 250 osób

eprasa.pl 9f3c299b16

OŁAWA

Artyści dla EDYTY

Edyta „Ejda" Elwertowska (z domu Jasińska) przeszła udar. Jej brat Kryspin Matusewicz organizuje licytacje prac artystów zawodowych i amatorów, które będą miały swój finał podczas Jarmarku Wielkanocnego na oławskim Rynku

Przez cały czas trwa zbiórka na stronie Zrzutka.pl. Znajdziecie ją wpisując w wyszukiwarkę hasło: „Dajmy Edycie Normalne Życie" lub przez link bezpośredni: zrzutka.pl/g28rzz.

Na portalu czytamy: - Wystarczyło dosłownie kilka chwil, by wszystko, czego do tej pory się nauczyła, stało się bezużyteczne. Parę minut sprawiło, że jej życie legło w gruzach. Z aktywnej, pełnej sił i radości dziewczyny (tak, Edyta ma 52 lata, ale wciąż jest młoda!), zmieniła się w przykutą do łóżka osobę, która jedynie mruga powiekami i może odrobinę ruszyć prawą ręką. Ja, Kryspin, brat Edyty oraz córka Edyty Manuela, prosimy! Pomóż Edycie żyć.

Licytacje rozpoczęły się 15 marca i są przeprowadzane na prywatnym profilu Kryspina Matusewicza na Facebooku (facebook.com/kryspin.matusewicz). Ich kontynuację i finał zaplanowano na Jarmark Wielkanocny 2 kwietnia. Regulamin znajdziecie na profilu brata Edyty Elwertowskiej.

Co można wylicytować? Wśród fantów są m.in:

* abstrakcja geometryczna Wiktora Możejki, który ukończył studia w Wyższej Szkole Nauk Plastycznych we Wrocławiu na kierunku malarstwo.Całe życie zawodowe pracował jako designer, projektując formy przemysłowe i grafikę użytkową. Od 1985 roku mieszka w Oławie.

* obraz „Ola" Heleny Kuncewicz-Możejko - artystka ukończyła studia w Państwowej Wyższej Szkole Sztuk Plastycznych we Wrocławiu na wydziale malarstwa w pracowni Eugeniusza Gepperta. Od 1985 r. mieszka w Oławie. Malarka miała w oławskiej Galerii „OKO" oraz w Ośrodku Kultury kilka wystaw indywidualnych.

* obrazy z Oławskiego Uniwersytetu Trzeciego Wieku namalowane przez Barbarę Juszko. Słuchaczka OUTW uczęszcza na zajęcia malarstwa pod kierunkiem Bożeny Potoczny. Pierwsza praca przedstawia kwiatową abstrakcję „Floral", wykonaną tuszem alkoholowym. Druga to „Zima" - akryl i akwarele.

* rzeźba Jana Herby - w pracach tego oławskiego artysty ważną rolę odgrywa materiał, jego pochodzenie, historia, struktura nadana upływem czasu. Najchętniej pracuje w metalu i drewnie - znalezionym, wyłowionym z rzeki, odratowanym z niszczejącego budynku. Charakterystyczne dla jego stylu są synteza i połączenie zrecyklingowanych form organicznych z surowym, chłodnym metalem oraz przenikanie się elementów figuratywnych z abstrakcyjnymi.

* zdjęcia Zimy Balázsa, irlandzkiego artysty fotografa.

* obraz Renaty Romanowskiej pt. „Maki polne", namalowany na płótnie farbami akrylowymi. Autorka jest oławianką z pasją do malowania, samodzielnie zgłębiającą tajniki warsztatu malarskiego. Czerpie inspirację z piękna natury oraz otaczającej rzeczywistości.

(KT)

fot. Kryspin Matusewicz

Praca Jana Herby

Zima Balázs

Jedno ze zdjęć irlandzkiego fotografa

Wystawcy, strefa dla DZIECI i dużo wokalu

OŁAWA
Lokalnie

Kolejny Oławski Piknik Śniadaniowy odbędzie się 18 marca w galerii handlowej Quick Park

Między 10.00 a 14.00 mieszkańcy będą mogli skosztować i zakupić produkty od lokalnych wystawców, wśród których znajdą się m.in. Piekarnia Nurt, Ah ser, Pasieka Pszczele Krollestwo, TOMJO przyprawy, Słoiki Moniki, Sielanka zioła i herbaty czy Beregynia. Nie zabraknie również kwiatów, torebek czy haftowanych koszul. - Strefa wystawców stale się powiększa, co nas niezmiernie cieszy - mówi Alicja Igielska. - Już pojawiają się pytania o kolejne pikniki. Nowością jest strefa porad, w której można na spokojnie porozmawiać z różnymi ekspertami. Zapraszamy gorąco i podpowiem tylko, że warto zarezerwować miejsce wcześniej.

- Najmłodsi również znajdą coś ciekawego dla siebie - dodaje Małgorzata Urbaniak. - Od godziny 10.00 do 12.00 strefa dla dzieci wypełni się planszówkami, natomiast od 12.00 do 14.00 odbędą się dwa wyjątkowe warsztaty organizowane przez EduBrick Edukacja, które w Oławie przy ulicy Brzeskiej ma swoje stacjonarne miejsce – Centrum Kreatywności.

Ponadto o 12.00 rozpoczną się godzinne warsztaty LEGO Challenge, a o 13.00 - warsztaty kreatywne z elementami „zero waste" i laboratorium juniora. Kilka słów dodaje również Kamila Bakalarczyk-Kruk: - Świat pędzi, jesteśmy narażeni na różne obciążenia, nie potrafimy odpoczywać, chorujemy. Niedyspozycjom ulega również niezwykle ważny dla nas narząd - narząd słuchu. Pani Katarzyna Neuberg-Zuchowicz na scenie opowie o niedosłuchu jako chorobie cywilizacyjnej. Niezwykle interesujący temat zostanie przedstawiony przez naszą ekspertkę, która będzie też do dyspozycji w strefie porad. Nikt tak nie opowiada o rodzinnym biznesie, kreatywnych pomysłach i poszukiwaniu samodzielnej drogi przedsiębiorcy, jak nasi drodzy wystawcy. Ostatnio mogliśmy porozmawiać z Ah Ser z Namysłowa o wyśnionym pomyśle na rodzinną firmę, a na najbliższym pikniku Pasieka Pszczele Krollestwo opowie o tradycji miodów smakowych i tworzeniu niezwykle smacznego biznesu.

Nie zabraknie też „piosenki na śniadanie". Młodzi wokaliści ze Śpiewającego Studia przygotowali porcję muzyki. Na piknikowej scenie pojawi się też artystka z musicalowej grupy Brzeskiego Centrum Kultury „Antytemat Productions" i zespołu „Coda" - Wioletta Golonka. Oprócz niej także Joanna Bakalarczyk, niegdyś związana z OKBandem, obecnie śpiewająca w zespole Fenix. Będzie muzycznie, kobieco i z klasą.

***

Oławski Piknik Śniadaniowy odbywa się raz w miesiącu w wybrane sobotnie przedpołudnie. W okresie jesienno-zimowym w Quick parku, natomiast wiosną i latem w Parku Miejskim przy PKP.

(KT)

Jerzy Kamiński

Alicja Igielska i Kamila Bakalarczyk-Kruk zapraszają

REKLAMA

eprasa.pl 9f3c299b16

Wstępniak, czyli...

...taaakie kino

Nie ma szansy, by i do was nie dotarła inwazja piarowa firmy Jack-Pol, której ostatnio wszędzie pełno. A to prezes wylicytował Ławeczkę Dobrych Serc w ramach WOŚP, a to przy wsparciu Jack-Pola nasza ukraińska Beregynia organizowała bezpłatne wiosenne warsztaty dla dzieci, a to firma ufundowała apteczki dla Harcerskiego Klubu Ratowniczego Hufca ZHP Oława, a to Zakładowi Aktywności Zawodowej przekazuje środki czystości, a to wspiera Centrum Kształcenia Zawodowego i Ustawicznego. No, anioł dobroci, nie firma. Jeśli więc teraz szukacie sponsora, jest spora szansa. I nie sposób uwierzyć, by to mogło mieć jakikolwiek związek z zanieczyszczaniem Odry czy wstrzymaniem budowy oczyszczalni ścieków firmy Jack-Pol przez powiatowego inspektora nadzoru budowlanego (piszemy o tym na s.11) z powodu istotnych odstępstw od zatwierdzonego projektu budowlanego i wydanego przez starostę pozwolenia na budowę. Takie kino...

A propos kina, krążą po mieście od jakiegoś czasu tacy jedni i wypytują różnych ludzi o kino Odra. Jakie było naprawdę? Co kto zapamiętał? Jakie filmy puszczali? Kto tam pracował? A czy fotele były wygodne? Pytają, bo też kręcą, ale film. O naszym oławskim kinie ODRA film.

Zanim do mnie dotrą z pytaniami, a pewnie dotrą, szybko dzielę się z Wami tym, co zapamiętałem, a ponieważ kino Odra to czasy mojej burzliwej młodości, trochę zapamiętałem.

Najwcześniejszy obraz, jaki mam przed oczyma, to wycieczka z tatą do kina, ale... nie na film, tylko do pana Wasylika, który wtedy te filmy puszczał. Wtedy czyli pewnie to był przełom lat 70. i 80. Nie wiem dokładnie, co obu panów łączyło - pewnie jakieś sprawy zawodowe. Imienia pana Wasylika też nie zapamiętałem, ale znałem dobrze ze szkoły jego syna Piotra, i żonę, która była nauczycielką biologii w liceum. Wróćmy jednak do tej wizyty. Na piętro, do tego miejsca, skąd puszczało się filmy, wchodziło się zewnętrznymi schodkami od tyłu budynku. Wokół były ogródki, grządki, sporo zieleni. Na piętrze - jak zapamiętałem - stały akwaria, bo pan Wasylik hodował rybki. Akwaria były ustawione jedno nad drugim, na metalowych stelażach. Zrobiły na mnie wrażenie na tyle, że od tej pory sam chciałem mieć akwarium i przez wiele lat miałem. Oczywiście wtedy nie odpuściłem sobie zajrzenia do tej tajemniczej kabiny, w której stał wielki projektor, i do spojrzenia na salę kinową z góry, przez specjalne okienko.

O tym, co akurat grają, dowiadywałem się wtedy regularnie z programu i fotosów umieszczanych w witrynie biblioteki na tzw. „schodkach" - to była moja codzienna droga do szkoły, więc byłem na bieżąco. Zapamiętałem, że to były zwykłe czarno-białe zdjęcia z tytułem filmu na dole. I to wszystko. W zasadzie tylko na tej podstawie musieliśmy domyślać się, o czym jest film, jacy aktorzy zagrają itp. Pamiętam, że jakiś większy opis czy kolorowy plakat był rzadkością. Gdy informacje z witryny biblioteki były zbyt skąpe, kolejna witryna, a w niej ten sam repertuar, ale być może inne zdjęcia, stała przy obecnej ulicy Brzeskiej, czyli tu, gdzie obecnie. Ostatecznie fotosy były też w samym kinie przy kasach po lewej stronie.

Na początku lat 80. kasy były dwie, z czego ta po lewej była czynna - drugą uruchomiono ponownie w latach 90, ale był tam prowadzony kantor wymiany walut o nazwie „Karo" (kino było wtedy w rękach właściciela sieci takich kantorów - pana Antoszczuka). Wróćmy jednak do kas. Po kupieniu biletu można było wejść do poczekalni - drzwi były po prawej strony od kas. Po przekroczeniu progu na wprost był kiosk ze słodyczami, w tamtych czasach często zamknięty. Po lewej była spora poczekalnia ozdobiona plakatami filmowymi i kolorowymi malunkami. W rogu po skosie było wejście do toalety niespecjalnej czystości i jakości, a po lewej, przy drzwiach do kas (od tyłu) były spore drzwi harmonijkowe, otwierane tylko wtedy, gdy widzów było dużo. To tu obsługa przedzierała bilety i wreszcie można było wejść na salę. Zaraz za tymi drzwiami trzeba było się zdecydować - w lewo albo w prawo.

Po obu stronach sali były kolumny, więc jak dostawiano krzesła, co działo się przy dużej frekwencji, można było mieć pecha i mocno wyciągać szyję, aby zobaczyć cały ekran. Jeszcze większego pecha można było mieć zimą, zwłaszcza przy pierwszych seansach (a zwykle bywały 2, czasem 3), bo w ostatnich latach istnienia dawnego kina Odra ogrzewanie było fatalne, smród wydobywał się z nieszczelnego systemu, czasem aż w oczy szczypało, przy czym wcale nie było zbyt ciepło.

Co wtedy oglądaliśmy?

Nie zapomnę wrażenia, jakie wywarły na mnie, a to już ponad 40 lat temu, „Gwiezdne Wojny" czy musical „Hair". Bo wtedy - gdy do wyboru miałeś jedynie dwa programy TVP - każde wyjście do kina było wydarzeniem, a każdy kontakt ze światowym kinem rozwijał. Inna rzecz, że i w Ośrodku Kultury działało wtedy kino, a także w jednostce wojsk radzieckich przy obecnej ulicy Lwowskiej. Nie zapomnę tego, gdy mieliśmy obowiązkowe oglądanie tam z całą szkołą dzieła „Jak hartowała się stał" - oczywiście w oryginalnej wersji językowej, czyli po rosyjsku - podobnie jak stukotu butów na drewnianej podłodze. Takie miejsce, takie czasy, takie kino...

JERZY KAMIŃSKI

To już historia!

Bogusław Szymański

Budynek wyburzano w sobotę 11 marca

Bogusław Szymański

Kilka godzin i nic po nim nie zostało

OŁAWA

Nie ma

W sobotę 11 marca wyburzono kamienicę przy ul. Kutrowskiego 8. Budowa ronda stała się faktem

Skrzyżowanie miało być zamknięte przez cały weekend, kierowcy obawiali się sporych utrudnień. Objazd wyznaczono ul. Strzelną, Wiejską, Paderewskiego i Iwaszkiewicza, ale miejscowi skracali sobie drogę, jadąc przez parking Lidla. Na czas prac wyłączono też światła uliczne na Strzelnej, obyło się więc bez większych korków. Wyburzanie poszło sprawnie, ruch na skrzyżowaniu, gdzie ma powstać rondo, przywrócono już w sobotę po południu.

Co dalej? Od poniedziałku trwa sprzątanie pozostałości po kamienicy. Po tym ruszy budowa ronda. Ile to potrwa? Wykonawca Berger Bau Polska Sp. z o.o ma na realizację zadania 22 miesiące. Wrocławska firma wybudowała już jedno rondo w naszym powiecie - u zbiegu ulic Oławskiej i Belgijskiej w Jelczu-Laskowicach.

W Oławie wybudowane zostanie czterowlotowe rondo, do tego ścieżki rowerowe, chodniki i przejścia dla pieszych wraz z oświetleniem. Przebudowane zostaną zjazdy do przyległych posesji, kanalizacja deszczowa oraz kolidujące sieci. Pierwszy etap prac przy budowie ronda, zakłada ruch dwukierunkowy. Jednostronny będzie wprowadzony dopiero, gdy będzie układana masa bitumiczna.

(AH)

Kamil Tysa

W poniedziałek było już tylko gruzowisko

eprasa.pl 9f3c299b16

GM. JELCZ-LASKOWICE
Inwestycje

Miejsce spotkań i integracji - teraz w nowej odsłonie

W Miłoszycach uroczyście otwarto zmodernizowaną i wyremontowaną świetlicę wiejską

Tak się prezentuje

...i poświęcona

Inwestycja wraz z zakupem wyposażenia kosztowała prawie 1,5 miliona złotych. Symboliczną wstęgę przeciął burmistrz Bogdan Szczęśniak: - To praktycznie ostatnia świetlica, która wymagała kapitalnego remontu. Jak państwo wiecie, za miedzą powstała praktycznie nowa świetlica w Dziuplinie, a dwa lata temu także w Nowym Dworze. Znany samorządowiec, jeden z twórców ustawy samorządowej profesor Leon Kieres powiedział kiedyś, że bardzo trudno jest zarządzać gminą miejsko-wiejską, ponieważ gminy miejskie mają swoją specyfikę, a wiejskie swoją. Takie jak nasza są zupełnie inne, bo mieszkańcy mają bardzo różne oczekiwania. Wieś chciałaby mieć takie warunki jak miasto, więc naszym zadaniem jest sprawianie, by standard życia w takich miejscowościach jak Miłoszyce był porównywalny do standardu mieszkańców Jelcza-Laskowic. Od wielu lat staramy się więc prowadzić politykę zrównoważonego rozwoju. Nie myślimy tylko o mieście lub tylko o wsiach, realizujemy inwestycje w obu obszarach. Dlatego bardzo się cieszę, że mogę się z państwem spotkać i otwierać ten obiekt. Życzę państwu, by służył nie tylko na zebrania wiejskie, ale też na spotkania okolicznościowe czy inicjatywy Miejsko-Gminnego Centrum Kultury.

Zanim zaproszono zebranych do środka, ksiądz proboszcz Janusz Giluń poświęcił nową świetlicę, odmawiając przy okazji modlitwę. Potem inicjatywę przejął sołtys Robert Jadczak. Zaczął od powitania gości, wśród których byli m.in. wspomniani wcześniej burmistrz i proboszcz, a także wiceprzewodniczący Rady Miejskiej Krzysztof Woźniak i Ireneusz Stachnio, sołtysi z całej gminy, dyrektor MGCK Dorota Miś-Hanys, dyrektor Miejskiej Biblioteki Publicznej Barbara Chmielnik, dyrektor Publicznej Szkoły Podstawowej w Miłoszycach Mariusz Kołakowski oraz przedstawiciele Lokalnej Grupy Zwiadowców Historii.

Świetlica, która znajduje się między ul. Główną a Kościelną, została wyposażona w najnowsze technologie i wykonana w wysokim standardzie. Na dachu jest instalacja fotowoltaiczna, obiekt posiada wewnętrzny magazyn energii, pompę ciepła, zasilającą grzejniki ścienne, rekuperacje i wentylację z odzyskiem ciepła, elektryczne żaluzje okienne i alarm antywłamaniowy z powiadomieniami na telefon.

- Dziękuję serdecznie burmistrzowi Bogdanowi Szczęśniakowi oraz jego zastępcom Markowi Szponarowi i Romualdowi Piórce - mówił Robert Jadczak. - Dziękuję także pani skarbnik Elżbiecie Harań-Klimek, pracownikom Urzędu Miasta i Gminy, radnym Rady Miejskiej za odpowiednie głosowanie nad budżetem, Lokalnej Grupie Zwiadowców Historii, Karolowi Kuriacie z firmy „*Invest house*", Piotrowi Różowskiemu, mieszkańcowi Miłoszyc, który przygotował pyszny bigos myśliwski, Łukaszowi Dawidowiczowi z firmy Eco-Stal za ogromne palenisko, na którym jeszcze dziś zrobimy sobie ognisko. Także Iwonie i Andrzejowi Frączakom z restauracji Tropikana za catering oraz państwu Szelewicz z Salonu Meblowego, którzy ufundowali nam piękną witrynę na kącik biblioteczny.

Sołtys podkreślał, że niebawem zostanie wybrukowany plac za świetlicą, który na co dzień będzie służył mieszkańcom jako parking. Niebawem planowane jest także uruchomienie monitoringu. Jadczak wspomniał o jeszcze jednym marzeniu na przyszłość: - To ambitny plan, ale do spełnienia. Chodzi bowiem o taras pływający na przyległym stawie. Wyobrażam sobie, że na tym tarasie znalazłyby się ławeczki, stoliki, latarnie, donice z kwiatami oraz fontanna. Byłby ogólnodostępny, otwarty od ul. Głównej i Kościelnej. Jeśli chodzi o najbliższe plany, to chcemy, by ta świetlica nie służyła tylko imprezom okolicznościowym typu wesela czy osiemnastki. Chcemy, by służyła mieszkańcom na co dzień. Dlatego wspólnie z Radą Sołecką, jeszcze nieformalnym Kołem Gospodyń Wiejskich i Miejsko-Gminnym Centrum Kultury stworzyliśmy pięciodniowy plan zajęć. Poniedziałek to warsztaty plastyczne dla dzieci, wtorek zajęcia taneczne dla dzieci i młodzieży, środa fitness dla pań i panów, czwartek dyżur biblioteczny z czytaniem bajek dla najmłodszych, a w piątek klubo-kawiarnia, czyli dzień integracji mieszkańców. Będzie kawa, herbata, domowe potrawy. Wychodźmy z domu, to dobry moment, by po pandemii zacząć częściej się spotykać. Piątek będzie więc dniem dla nas wszystkich, a szczególnie dla seniorów. Po 18.00 otwieramy świetlicę dla każdego, można przynosić swoje wypieki i posiedzimy przy kawce i herbacie. Tego dnia będziemy też oglądać najlepsze polskie komedie.

Po części oficjalnej sołtys zaprosił na występ kapeli „Góralska Hora". Wieczorem wystąpił także zespół „Abba M". Na zewnątrz można było skosztować grochówki, a w obiekcie na mieszkańców czekał catering. Przygotowane dania to m.in. pieczony udziec, bigos myśliwski, kiełbaski z ogniska i ciasta.

TEKST I FOT.: KAMIL TYSA
ktysa@gazeta.olawa.pl

Sołtys Robert Jadczak zachęcał mieszkańców, by przychodzili do świetlicy się integrować

Świetlica oficjalnie otwarta...

Gorąca grochówka - jedno z dań serwowanych podczas uroczystości

eprasa.pl 9f3c299b16

Ten parking za KWADRACIAKIEM idzie do remontu

OŁAWA

Już dwa tygodnie temu Spółdzielnia Mieszkaniowa „Odra" w Oławie informowała mieszkańców o planowanych pracach remontowych, dotyczących parkingu za Kwadraciakiem (Chrobrego 35) wraz z przebudową drogi wewnętrznej

15 marca ruszyły prace - dotychczasowy wjazd „od strony apteki" został na czas prowadzonych robót wyłączony z użytku - możliwy będzie wjazd od strony budynków Chrobrego 77-79, 81-83, ale tylko do końca drogi wewnętrznej „przy bloku". Wjazd na dotychczasowy parking będzie ograniczony. Dotyczy to także właścicieli prywatnych garaży, znajdujących się przy parkingu, którzy dostali stosowne powiadomienia. Jak informuje SM „Odra", przewidywany czas przeprowadzenia inwestycji to około 3 miesięcy. Jak się nieoficjalnie dowiedzieliśmy, gdy nie będzie nieprzewidzianych „niespodzianek", wjazd na parking będzie możliwy już wcześniej, nawet po 4-5 tygodniach.

Odnowiony parking będzie miał podobną liczbę miejsc parkingowych (26), oznaczonych zgodnie z przepisami, w tym dwa dla osób z niepełnosprawnościami. Na parkingu pojawią się dwie lampy ledowe, teren będzie odwodniony, skanalizowany, położona będzie nowa instalacja elektryczna.

Remont dotyczy tylko środka parkingu i drogi dojazdowej, czyli terenu należącego do SM „Odra" - teren tuż przy garażach (kilka metrów wzdłuż garaży) należy do prywatnych właścicieli, a ten tuż przy Kwadraciaku, gdzie też są miejsca parkingowe - do „Społem", więc obecny remont ich nie dotyczy.

(CK)

Ten parking za Kwadraciakiem idzie do remontu

Na widok radiowozu zaczął zachowywać się NERWOWO

OŁAWA

W niedzielę 5 marca po godz. 19:00 na ul. Bażantowej policjanci z oławskiej patrolówki zauważyli samochód z „obcymi" numerami rejestracyjnymi, którego kierowca na widok radiowozu zaczął zachowywać się nerwowo

Podczas kontroli drogowej okazało się, że mieszkaniec powiatu strzelińskiego przyjechał w odwiedziny do kolegi. Wziął ze sobą nietypowy przedmiot - skarbonkę, którą schował pod fotelem kierowcy. Jak się okazało, w ukrytej skarbonce policjanci znaleźli zawiniątko z zawartością suszu roślinnego - marihuany.

Mężczyzna podczas dalszych czynności dobrowolnie wydał dwa kolejne woreczki strunowe - jeden z zawartością suszu - marihuany, a drugi z białym proszkiem - amfetaminą.

Mieszkaniec powiatu strzelińskiego został zatrzymany i trafił do policyjnego aresztu. Teraz o jego losie zadecyduje sąd, za posiadanie środków odurzających grozi mu kara do 3 lat pozbawienia wolności. Dodatkowo 29-latek poniesie konsekwencje, za poruszanie się samochodem bez ważnego ubezpieczenia OC.

(CK)

„Nie umiera, ten kto trwa w pamięci żywych"

Panu

Józefowi Rudnickiemu

wyrazy głębokiego współczucia z powodu śmierci

BRATA

składają
prezes, sędziowie i pracownicy
Sądu Rejonowego w Oławie

Stary-NOWY sołtys Grędziny

GMINA J-L

14 marca w Grędzinie wybierano sołtysa i Radę Sołecką na kolejną kadencję, czyli lata 2023-2027

Niespodzianki nie było. Na funkcję sołtysa zgłoszono tylko jednego kandydata - Łukasza Gnadkiewicza, dotychczasowego sołtysa, który podczas głosowania zdobył 100 % głosów

Wybrano też Radę Sołecką (również jednogłośnie). Oto ona: Robert Janiak, Mateusz Pocałujko, Tomasz Pocałujko, Marzena Walczak oraz Paweł Żelasko.

(CK)

Rodzinie, przyjaciołom, sąsiadom, współpracownikom
oraz wszystkim, którzy uczestniczyli w ceremonii pogrzebowej

śp. Henryka

Rusińskiego

szczere podziękowania
składa pogrążona w smutku rodzina

ODESZLI

OŁAWA

7 III	- Antonina Knycpel	- ur. 1932
7 III	- Wanda Andryszczak	- ur. 1948
8 III	- Barbara Szymańska	- ur. 1957
8 III	- Weronika Stanasiuk	- ur. 1929
10 III	- Stefania Iwan	- ur. 1943
10 III	- Teodor Ziemba	- ur. 1946
11 III	- Tadeusz Lula	- ur. 1948
11 III	- Natalia Goszcz	- ur. 1946
13 III	- Grażyna Hojoł	- ur. 1952
13 III	- Czesław Nowikowski	- ur. 1963
13 III	- Józef Marchlewski	- ur. 1933

JELCZ-LASKOWICE

8 III	- Julia Boczkowska	- ur. 1928
8 III	- Józef Wojewoda	- ur. 1946
8 III	- Maria Krawcewicz	- ur. 1948
11 III	- Grażyna Kraczkowska	- ur. 1951
14 III	- Janusz Ambroziak	- ur. 1951

NOWA SIEDZIBA

GODNIE SOLIDNIE TANIO
USŁUGI POGRZEBOWE
HENRYK FIGIEL
Teraz możesz wybrać
Oława, ul. Kutrowskiego 6
Tel. 71 303 27 21
Tel. całodobowy 605 964 664
Czynne pon. - pt.: 8.00 - 15.00,
sob.: 8.00 - 12.00
REKLAMA

ZAKŁAD USŁUG POGRZEBOWYCH
Stanisław Jaśnikowski
Oława, ul. Zwierzyniecka 5 (przy starym Cmentarzu)
Filia w Jelczu-Laskowicach, ul. Witosa 19, tel. 71 318-33-21
Filia w Siechnicach, ul. Prawocińska (CMENTARZ), tel. 601 735 671
Zakład Usług Pogrzebowych Stanisław Jaśnikowski
Teraz możesz wybrać! Tradycja 30-letnia na Ziemi Oławskiej
CAŁODOBOWA BEZPŁATNA INFOLINIA: 800-501-616
71 313 27 66, 71 313 20 28, 71 313 94 99, kom. 601 735 671, 692 432 354
e-mail: biuro@jasnikowski.com.pl www.jasnikowski.com.pl
Kompleksowa usługa pogrzebowa już od 1100 zł wraz z trumną
REKLAMA

eprasa.pl 9f3c299b16

„PONOWNIE NAS PAŃSTWO IGNORUJĄ”, czyli sporu o szkołę w Goszczynie ciąg dalszy

DOMANIÓW
Oświata

Radni nie spotkali się z rodzicami i nie zamierzają, a przynajmniej nie po to, by dyskutować o dalszych losach szkoły w Goszczynie. Te - ich zdaniem - są przesądzone. Tymczasem rodzice i fundacja się nie poddają i walczą. - Dla dobra tych dzieci - mówi dyrektorka szkoły

Wójt i większość radnych na lutowej sesji Rady Gminy nie chcieli słuchać tego, co przedstawiciele szkoły w Goszczynie mieli do powiedzenia. Wyszli z sali obrad, a zaproszenie na spotkanie kazali zostawić w biurze podawczym (pisaliśmy o tym w nr 8 GP-WO) Z grupy 15 radnych, wyłamało się dwóch - Bartłomiej Reszczyński i Jarosław Janik. Przyjęli zaproszenie, przyszli na spotkanie, wysłuchali tego, co rodzice i nauczyciele mają do powiedzenia na temat szkoły, prowadzonej przez Fundację Świat Dzieci i Dorosłych. Organizatorzy liczyli na pytania i byli gotowi na nie odpowiadać. Tych jednak nie było. Były natomiast wzruszające historie o dzieciach, które dzięki tej szkole zaczęły normalnie funkcjonować, i apele o porozumienie.

Ta szkoła to szansa dla wielu dzieci

O tym, jak i dlaczego szkoła w obecnej formie spełnia się jako placówka włączająca i realizuje potrzeby dzieci zarówno zdrowych jak i z opiniami o stopniu niepełnosprawności, mówili przedstawiciele grona pedagogicznego - specjaliści z różnych dziedzin, dbający o właściwy rozwój psychiczny i fizyczny uczniów. Wśród nich pan Paweł, który pracuje w szkole już pięć lat jako neurologopeda i pedagog specjalny. - Część z naszych uczniów nie nadaje się do szkoły masowej, bo nie mają tam odpowiedniej opieki i po prostu tam giną - mówił. - Szkoła prowadzona przez fundację realizuje natomiast potrzeby, które są wyszczególnione w orzeczeniach, bo ma potrzebnych do tego specjalistów. Wiemy, że w dużych publicznych szkołach wygląda to zupełnie inaczej i mamy wielu rodziców, którzy z tego właśnie powodu przenieśli swoje dzieci z innych szkół do placówki prowadzonej przez fundację.

Przekonywał, że model szkoły włączającej jest z korzyścią dla dzieci zarówno zdrowych jak i z niepełnosprawnościami, bo mogą one na siebie oddziaływać. Inni dodają, że terapie prowadzone w szkole przynoszą dobre efekty w krótkim czasie, ponieważ są intensywne. Szkoła mocno wspiera też uczniów zdrowych, którzy jednak nie zawsze umieli się dostosować do ogółu, dlatego często byli wykluczeni społeczne. Po tym, jak trafili do placówki w Goszczynie, gdzie normą jest indywidualne podejściu do ucznia, to się zmieniło. - Fundacja robi naprawdę dobrą robotę, więc jednogłośna decyzja Rady o przejęciu szkoły przez samorząd jest dla mnie absolutnie niezrozumiała - mówi jeden z nauczycieli. - Obecna sytuacja jest irracjonalna. Wójt na pytanie, dlaczego chce zabrać szkołę, odpowiada jak małe dziecko: „Bo tak!”, i że kończy się umowa. Może gdyby ktoś nam przedstawił konkretne argumenty, to byśmy zrozumieli, tymczasem nikt nie chce z nami rozmawiać. Zastanówmy się, do czego to wszystko zmierza. Szkoła ma być dla wójta czy dla dzieci? Dogadajmy się jakoś i może panowie radni, którzy są dzisiaj na spotkaniu, za co bardzo dziękujemy, nam w tym pomogą?

Inny z pedagogów przypominał, że dzieci, które są związane ze szkołą, nauczycielami, przyjaciółmi nie można tego od tak pozbawić i jednym ruchem zniszczyć to, co udało się wypracować przez tyle lat. Dla wielu z nich zmiana sposobu funkcjonowania szkoły będzie ogromną krzywdą. - Moja córka nawet nie chce słyszeć o powrocie do dawnej szkoły - mówi mama uczennicy klasy piątej, która dowozi córkę do Goszczyny z Oławy. - Tam była wykluczona. Od początku miała problemy w nawiązywaniu kontaktów, ale ani wychowawca, ani pedagog, ani logopeda nie widzieli problemu. Tymczasem dziecko było coraz bardziej sfrustrowane, nieszczęśliwe i nie robiło żadnych postępów w nauce. Woziłam ją na terapie, a później tłumaczyłam w szkole, co jest nie tak, ale nikt nie chciał pomóc. Skończyło się tym, że musiała powtarzać klasę. Za namową znajomej przeniosłam ją do szkoły w Goszczynie i... wszystko się zmieniło. Po trzech tygodniach wychowawca poprosił mnie na rozmowę. Przygotowałam teczkę z dokumentami i byłam przekonana, że znów będę musiała opowiadać o problemach mojego dziecka. Tymczasem, okazało się, że opiekunka wezwała mnie, by powiedzieć, że podejrzewa u mojego dziecka problemy ze słuchem i zaleca zdiagnozowanie jej pod tym kątem. Miałam ochotę ją ucałować. Trzy tygodnie po tym, jak dziecko przyszło do szkoły, nauczyciel dokładnie wiedział, jaki jest problem i co zrobić, by pomóc. Nie musiałam prosić, to on tę pomoc zaoferował. W tym samym roku moje dziecko, które wcześniej nie chciało się nawet odezwać, wzięło udział w przedstawieniu na zakończenie semestru. Sama odrabia zadania domowe. Logopedzi powtarzali mi, że z jej problemami nie nauczy się języka obcego. Tymczasem świetnie radzi sobie z angielskim, a największą karą dla niej jest nie iść do szkoły.

„Trzeba walczyć o tę szkołę”

Podobnych historii było dużo więcej. Niektóre wyciskające łzy, bo - jak mówiła jedna z mam - ta szkoła uczy nie tylko poszczególnych przedmiotów, ale też życia i dotyczy to wszystkich dzieci. - Jak widzicie, szkoła w takiej formie jest bardzo potrzebna, drodzy radni - mówiła Józefa Wiśniowska, dyrektorka szkoły. - Wójt obiecuje, że gdy gmina ją przejmie, to będzie w niej tak samo. Absolutnie w to nie wierzę, bo wszystkie jego działania temu przeczą. Nie będzie tylu dzieci, ile jest, bo teraz są przez nas dowożone. Około połowa jest spoza powiatu oławskiego. Gdy przejmowaliśmy szkołę 10 lat temu, było w niej około 50 dzieci i powstał problem. Teraz po przejęciu szkoły przez gminę, uczniów znów będzie garstka. Czy gmina będzie prowadzić taką szkołę? To niemożliwe, bo taka szkoła już była i gmina nie dała rady. Co teraz się zmieni? Skąd wezmą się pieniądze? Apeluję do radnych i do innych, by walczyć o szkołę, bo naprawdę warto.

Głos zabrał też prezes fundacji Mirosław Krynicki, który przypomniał o sprawach sądowych, jakie gmina prowadziła z fundacją i je przegrała, a także o kolejnych próbach, jakie przez lata podejmował wójt Wojciech Głogulski, by odebrać fundacji szkołę. Żadna z tych prób się nie powiodła - w tym, jak wyliczył prezes - było 13 kontroli w jednym roku. Przypomniał też, że fundacja od 2019 roku nie otrzymuje od gminy pieniędzy na oddział przedszkolny, co według niego jest niezgodne z prawem i niebawem będzie orzeczenie sądu w tej, i nie tylko tej sprawie, co wiąże się z dużymi kosztami dla gminy. O tym wójt jednak nie mówi. Chętnie natomiast - zdaniem Krynickiego - porusza temat pieniędzy, jakie gmina wydaje na szkołę w Goszczynie, ale ani on, ani radni w komisji oświaty mimo propozycji nie chcieli się spotkać, by podyskutować m.in. o finansach.

Radni obecni na spotkaniu głównie słuchali, bo w takim celu przyszli. Wywołany do odpowiedzi Bartosz Reszczyński zapewniał, że wiedzą o sprawach sądowych, które toczyły się między fundacją a gminą, o kontrolach prowadzonych w szkole i znają inne dokumenty. Nie uważa, że fundacja źle prowadzi szkołę, ale pewne sprawy budzą duże wątpliwości. Przysłuchując się dyskusji radny Jarosław Janik dodał natomiast, że porozmawia z wójtem oraz radnymi i spróbuje nakłonić ich do spotkania i rozmowy z radą rodziców oraz nauczycielami, ale nie na zasadzie przepychania się tylko spokojnej dyskusji o konkretach, bo sprawa cały czas budzi wiele emocji i pytań wśród mieszkańców. Z tego też powodu w przestrzeni publicznej pojawiają się nieprawdziwe informacje na temat szkoły w Goszczynie i jej przyszłości.

„Z szacunku do drugiego człowieka należało zostać”

Zgodnie z obietnicą radny Janik poruszył temat ewentualnego spotkania na komisji wspólnej przed sesją Rady Gminy 9 marca. Propozycja spotkała się jednak ze zdecydowanym sprzeciwem i wywołała burzliwą dyskusję. - Ale o czym wy chcecie rozmawiać? - grzmiał radny Zdzisław Żygadło, próbując przekrzyczeć pozostałych. - Daliśmy im szkołę na 10 lat. Umowa się kończy, więc o czym mamy dyskutować? Jak wynajmujesz mieszkanie na określony czas, to przychodzi termin i je odbierasz. Nie ma dyskusji. Szkoły nikt nie zamyka.

Radny Janik próbował tłumaczyć, że to nie to samo, co wynajem mieszkania, bo te dzieci od lat chodzą do placówki w takiej formie. Są do niej przyzwyczajone, a teraz wszystko ma się zmienić. - Czy w tej sytuacji jako rodzic nie chciałbyś wiedzieć, na jakich zasadach szkoła będzie dalej funkcjonować? - pytał Janik Żygadłę, który stwierdził, że zasady będą takie jak w szkołach gminnych i to powinno być jasne, a ludzie sami się nakręcają, mówiąc że podstawówka będzie zamknięta, a to nieprawda. Według radnej Anny Strząbały niektórzy wręcz nie chcą przyjąć tego do wiadomości, nawet gdy im się to mówi wprost. Radna Grażyna Głogulska przypomniała, że jakiś czas temu było spotkanie w Goszczynie, na którym wyraźnie zostało powiedziane, co będzie ze szkołą w Goszczynie, gdy przejmie ją gmina. - Ile razy można to powtarzać? - pytała, a przewodniczący rady Adam Kraska dodał, że tamtym spotkaniu wyraźnie było też powiedziane, że gmina nie chce zamykać szkoły, a wszyscy nauczyciele nadal mogą w niej pracować, tyle że w ramach Karty Nauczyciela.

Wójt, zwracając się do radnego Janika, stwierdził natomiast, że skoro był on na spotkaniu z rodzicami i przedstawicielami fundacji, to mógł im powiedzieć, jak szkoła będzie funkcjonować. Odnosząc się natomiast do wcześniejszego pytania radnego przypomniał, że w roku 2022 gmina Domaniów przekazała fundacji Świat Dzieci i Dorosłych dotację w kwocie 3 712 056, zł, w tym subwencja oświatowa to nieco ponad 2,3 mln zł, a ponad 1,3 mln zł to środki z budżetu gminy. Rok wcześniej z budżetu gminy na tę szkołę wypłacono natomiast kwotę nieco ponad milion zł.

Głos w dyskusji zabrał też przewodniczący Komisji Oświaty Adam Salwach, radny z Goszczyny. Przypomniał, że był przy tym, jak 10 lat temu decydowano o tym, kto weźmie szkołę. Zdecydowano, że to będzie ta fundacja, ponieważ założono, że dostanie subwencję oświatową, a resztę potrzebnych pieniędzy pozyska w ramach swojej działalności. Tymczasem najpierw znaleźli przepisy, na podstawie których gmina jest zobowiązana przekazywać im pieniądze z budżetu. Później zobaczyli też, że „niezły biznes można zrobić na orzeczeniach”. - Doszło do tego, że w tej szkole jest około 40 dzieci z naszej gminy, a kolejne 40 z orzeczeniem - mówi Salwach. - Bardziej podlega to więc pod szkołę specjalną. Co więcej, większość tych dzieci jest spoza naszej gminy.

Radny twierdzi, że rozmawiał z przedstawicielami okolicznych samorządów, których dzieci chodzą do szkoły w Goszczynie i proponował, by dopłacali do szkoły, ale się nie zgodzili, bo „mają miejsca dla swoich dzieci w swoich szkołach”. - Dlaczego tylko nasza gmina ma więc utrzymywać tę szkołę? - pytał retorycznie i zapewnił, że po zamknięciu sprawy i dyskusji o tym, kto powinien prowadzić szkołę, on jako przewodniczący komisji oświaty zorganizuje otwarte spotkanie dla wszystkich zainteresowanych na temat „Jak szkoła będzie funkcjonowała od 1 września jako placówka gminna”. Zapewnił też, że wszystkie dzieci, które obecnie chodzą do szkoły w Goszczynie, nadal będą mogły do niej uczęszczać.

Na tym dyskusja się nie zakończyła. Radni wciąż się przekrzykiwali, a niektórzy mieli wręcz za złe radnym Janikowi i Reszczyńskiemu, że wzięli udział w spotkaniu z rodzicami, a teraz próbują nakłonić pozostałych do tego samego. Adam Kraska zadeklarował, że przyjdzie, ale na spotkanie zapowiedziane przez Salwacha. Jako ostatni głos w dyskusji zabrał radny Dawid Pożarycki, który na co dzień pracuje z dziećmi, także uczniami szkoły w Goszczynie, i spotyka się z ich rodzicami, a ci mają ostatnio wiele pytań i uwag do tego, co dzieje się w sprawie Goszczyny. - Wcześniej zagłosowaliśmy przeciwko dotowaniu tej szkoły z budżetu gminy i myślę, że nie zmienimy zdania, ale uważam, że takie zachowanie radnych, jakie miało miejsce na ostatniej sesji, nie miało prawa się wydarzyć - powiedział. - Przyszli na sesję rodzice. Nie musieliśmy odpowiadać na ich pytania, ale wystarczyło wysłuchać tego, co mają do powiedzenia (tymczasem większość radnych wyszła z sali, gdy ci zaczęli mówić - od red.) Jesteśmy osobami publicznymi i nie wypada nam się tak zachowywać. Nie chcę nikogo pouczać, ale takie są moje odczucia. Z szacunku do drugiego człowieka należało zostać i wysłuchać tych ludzi.

Przewodniczący znów nie udzielił im głosu

Na sesji Rady Gminy, która odbyła się chwilę po komisji, 9 marca, radni głosowali nad petycją - którą rodzice, nauczyciele, dyrekcja szkoły w Goszczynie oraz zarząd fundacji Świat Dzieci i Dorosłych, a także lokalna społeczność (630 podpisów pod petycją) - skierowali do gminy. Prosili w niej, by radni zmienili podjęta już decyzję w sprawie przejęcia szkoły i pozostawili jej prowadzenie fundacji. Domagają się też spotkania władz gminy ze środowiskiem szkolnym.

Radni uznali jednak, że petycja „nie zasługuje na pozytywne rozpatrzenie”. I tym razem głos na sesji chcieli zabrać rodzice, ale podobnie jak w lutym przewodniczący Rady się na to nie zgodził. Stwierdził, że punkt sesji „wolne wnioski” jest dla radnych, którzy ewentualnie chcieliby coś powiedzieć, a nie dla publiczności. - Ponownie więc nas państwo ignorują - stwierdziła pani Agnieszka, mieszkanka Goszczyny, mama dwóch uczniów. Wykorzystując to, że mimo zakończenia sesji radni zostali na swoich miejscach, chciała odczytać treść kolejnej petycji. Przewodniczący rady poprosił jednak, by złożyła ją w biurze podawczy i zapewnił, że radni na pewno ją przeczytają. Kobieta przystała na tę propozycję, ale chciała też wiedzieć, kiedy gmina udostępni odpowiedź, jakiej udzieliła na pismo rzecznika praw obywatelskich, który prosił o wyjaśnienie, dlaczego szkoła w Goszczynie nie będzie dłużej funkcjonować w taki sposób jak obecnie. Odpowiedział wójt, mówiąc że odpisał rzecznikowi na pismo, a jeżeli przedstawicie fundacji chcą uzyskać od gminy treść tej odpowiedzi, muszą złożyć wniosek o udostępnieni informacji publicznej.

WIOLETTA KAMIŃSKA
wkaminska@gazeta.olawa.pl

eprasa.pl 9f3c299b16

STAROSTWO POWIATOWE W OŁAWIE

ul. 3 Maja 1
www.fb.com/starostwo.olawa
www.starostwo.olawa.pl • www.bip.starostwo.olawa.pl

25-lecie Powiatu Oławskiego 1998-2023

Kontakt:
tel. 71 301 15 22
fax 71 301 15 62

Strona dofinansowana z budżetu powiatu oławskiego

e-mail: info@starostwo.olawa.pl

Wojskowe Targi Służby i Pracy w Oławie

Po raz pierwszy Ministerstwo Obrony Narodowej oraz Centralne Wojskowe Centrum Rekrutacji organizują Wojskowe Targi Służby i Pracy. To jedyne w Polsce wydarzenie w całości poświęcone promocji nowych form służby wojskowej wprowadzonych ustawą o obronie Ojczyzny. Targi odbędą się w Oławie oraz w 15 miastach w Polsce, w dniach 17-18 marca, w godz. 9.00-18.00. Zainteresują wszystkich tych, którzy szukają ciekawej pracy, chcą podjąć nowe wyzwania w swoim życiu i zobaczyć na żywo profesjonalizm żołnierzy WP

Targi są kompleksowym sposobem informowania o dostępnych w Siłach Zbrojnych możliwościach rozwoju zawodowego zarówno w kontekście dobrowolnej zasadniczej służby wojskowej, jak również służby zawodowej. Każdy uczestnik będzie mógł osobiście porozmawiać z żołnierzami, studentami uczelni wojskowych, poznać odpowiedzi na nurtujące go pytania dotyczące specyfiki zawodu żołnierza, a także złożyć wniosek o powołanie do Dobrowolnej Zasadniczej Służby Wojskowej lub służby w Wojskach Obrony Terytorialnej. Organizatorzy zapraszają na Wojskowe Targi Służby i Pracy, które odbędą się w Oławie, w Zespole Szkół im. Zjednoczonej Europy, przy ul. 3 Maja 18e. W tym samym czasie w całej Polsce każdy może skorzystać z oferty, jaką przygotowało Wojsko Polskie oraz zobaczyć najnowocześniejszy sprzęt.

RÓŻNE DROGI DO SŁUŻBY WOJSKOWEJ

Na targach osoby zainteresowane służbą w wojsku będą mogły znaleźć kompleksową informację o rekrutacji do Sił Zbrojnych. Dowiedzą się przede wszystkim, na czym polega dobrowolna zasadnicza służba wojskowa, - kto może podjąć to wyzwanie, jak wygląda procedura powołania, na jakie korzyści może liczyć osoba aplikująca do DZSW. Obecni podczas targów rekruterzy przedstawią informację jak zostać żołnierzem zawodowym, a także możliwości podjęcia innych rodzajów służby wojskowej, np. terytorialnej lub rezerwy aktywnej. Zainteresowani pracą na stanowiskach cywilnych w resorcie obrony narodowej również będą mogli zapoznać się z ofertami w poszczególnych jednostkach i instytucjach wojskowych.

SERIA PYTAŃ I ODPOWIEDZI Z REKRUTEREM

Podczas Targów dostępne będą punkty rekrutacyjne obsługiwane przez wojskowe centra rekrutacji. Przedstawiciele WCR nie tylko udzielą szczegółowych informacji czy odpowiedzą na pytania i wątpliwości, ale również - na życzenie - przedstawią spersonalizowaną ścieżkę kariery opartą o dotychczasowe wykształcenie, doświadczenie zawodowe i oczekiwania wynikające z indywidualnych zainteresowań. Zdecydowani będą mogli na miejscu wypełnić wniosek o powołanie do służby. Centralne Wojskowe Centrum Rekrutacji przedstawi także szkolenia realizowane w ramach projektów MON w klasach wojskowych czy szkolenia ochotniczego dla studentów w programie Legia Akademicka.

ZOSTAŃ ŻOŁNIERZEM RP

Osoby, które myślą o konkretnych formacjach będą mogły bezpośrednio spotkać się i porozmawiać z żołnierzami, ponieważ podczas targów wystawiać się będą m.in. Dowództwo Generalne RSZ, Dowództwo Garnizonu Warszawa, Wojska Obrony Terytorialnej, Wojska Obrony Cyberprzestrzeni, Inspektorat Wsparcia Sił Zbrojnych, Żandarmeria Wojskowa, Wojskowa Służba Zdrowia. Swoją ofertę przedstawią również wszystkie uczelnie wojskowe w Polsce.

POKAZY NAJNOWOCZEŚNIEJSZEGO SPRZĘTU, WYSZKOLENIA ŻOŁNIERZY I... GROCHÓWKA

Program targów wzbogacą liczne atrakcje, które tak bardzo cieszą miłośników wojskowości. Zaplanowano prezentacje nowoczesnego sprzętu m.in. kołowy transporter opancerzony ROSOMAK, wyrzutnia rakietowa WR-40 LANGUSTA, robot saperski RPP i LRR, symulator jazdy, symulator zderzeń, sala opatrunkowa w kontenerze z wyposażeniem medycznym, samochody produkowane przez spółkę JELCZ sp. z o.o. należącą do Polskiej Grupy Zbrojeniowej. Ponadto będzie można zobaczyć pokazy:

- musztry paradnej w wykonaniu Orkiestry Reprezentacyjnej Wojsk Lądowych,
- musztry uczniów klasy Oddziału Przygotowania Wojskowego,
- uzbrojenia i wyposażenia żołnierzy wojsk obrony terytorialnej.

Przygotowany został również dla uczestników targów quiz „Nowoczesna Armia" z nagrodami.

Ponadto na oławskim rynku odbędzie się uroczysta przysięga wojskowa żołnierzy Dobrowolnej Zasadniczej Służby Wojskowej. A na zakończenie rzecz jasna nie zabraknie prawdziwego kulinarnego hitu, jakim jest wojskowa grochówka. Wojskowe Targi Służby i Pracy to propozycja dla zdecydowanych na służbę wojskową jak i wciąż szukających pomysłu na swoją zawodową drogę. Bliższych informacji nt. Wojskowych Targów Służby i Pracy w Oławie udziela mjr Maciej Lis, tel. 261 656 043.

(WCR)

15 marca obchodzimy Światowy Dzień Konsumenta

Każdego roku 15 marca konsumenci obchodzą swoje święto. Jest to święto każdego z nas!

Konsumentem na co dzień jest każdy z nas. Światowy Dzień Konsumenta został ustanowiony w 1983 roku. Przypada on w rocznicę przemówienia wygłoszonego w 1962 roku w Kongresie USA przez prezydenta Johna Kennedy`ego, w sprawie projektu ustawy o ochronie praw konsumenta. Sformułował w nim cztery podstawowe prawa konsumentów: do informacji, wyboru, bezpieczeństwa i reprezentacji. Wówczas padło z jego ust stwierdzenie „konsumenci to my wszyscy".

GODZINY PRZYJĘĆ

Powiatowy Rzecznik Konsumentów i Pełnomocnik ds. Pacjenta Barbara Wojtasik przyjmuje interesantów w Starostwie Powiatowym w Oławie w pokoju nr 8A, budynek A (parter), tel. 71-301-15-08:

w poniedziałki: 9.00 - 15.30
we wtorki: 9.00 - 15.30
w czwartki: 9.00 - 15.30
w środy: 9.00 - 17.00
w piątki: 9.00 - 14.00
e-mail: barbara.wojtasik@starostwo.olawa.pl

ŻYCZENIA OD POWIATOWEGO RZECZNIKA KONSUMENTÓW

- Z okazji Światowego Dnia Konsumenta wszystkim mieszkańcom powiatu oławskiego życzę przemyślanych i udanych transakcji, trafnych decyzji konsumenckich, bezpiecznych produktów oraz przyjaznych sklepów i życzliwych sprzedawców - mówi Barbara Wojtasik, Powiatowy Rzecznik Konsumentów w oławskim starostwie. - Abyście mieli Państwo kontakt wyłącznie z uczciwymi przedsiębiorcami oraz czerpali jak najwięcej radości i zadowolenia z dokonanych wyborów. W codziennym pośpiechu szanujcie, drodzy Konsumenci, swój podpis i rozważnie zawierajcie umowy. Niech globalny rynek w jak największym stopniu zaspokaja wszelkie potrzeby, a transakcje będą zawsze udane, przynosząc Państwu wyłącznie radość i pożytek.

Wszystkim konsumentom życzymy udanych, przemyślanych i bezpiecznych zakupów!

(WOKL)

Nie pamiętamy już nazwisk katów, ale pamiętamy nazwiska bohaterów

6 marca w Liceum Ogólnokształcącym Nr I im. Jana III Sobieskiego w Oławie odbyła się konferencja naukowa pt. „Wybrane zagadnienia działalności Polskiego Podziemia Antykomunistycznego w latach 1944-1956"

Tytułowy cytat pochodzi ze świetnego wykładu zastępcy prezesa Instytutu Pamięci Narodowej prof. dra hab. Krzysztofa Szwagrzyka, który opowiadał młodzieży zgromadzonej na auli im. Józefa Palidera jak wygląda praca IPN-u przy poszukiwaniu szczątków niezłomnych bohaterów polskiego podziemia antykomunistycznego. Swoje niezwykle interesujące wystąpienia zaprezentowali również dr Stanisław Antoni Bogaczewicz z Instytutu Pamięci Narodowej we Wrocławiu oraz dr Ksawery Jasiak z Instytutu Pamięci Narodowej Delegatura w Opolu.

Podczas konferencji odbył się wykład zastępcy prezesa Instytutu Pamięci Narodowej prof. dra hab. Krzysztofa Szwagrzyka

Organizatorem i pomysłodawcą konferencji naukowej poświęconej tematyce „Żołnierzy Wyklętych" był nauczyciel „Ogólniaka" dr Tomasz Gałwiaczek, który prowadził podczas spotkania panel dyskusyjny - „Stan badań i perspektywy badawcze nad Polskim Podziemiem Antykomunistycznym w latach 1944-1953".

Powiat oławski podczas konferencji reprezentowali: przewodniczący Rady Powiatu w Oławie Tadeusz Kułakowski, wicestarosta Witold Niemirowski oraz naczelnik Wydziału Oświaty, Kultury, Sportu i Zdrowa - Magdalena Bronowicka-Romei. Konferencja została zorganizowana przy wsparciu finansowym starostwa powiatowego.

Fot. Jarosław Kilnar

(JK)

eprasa.pl 9f3c299b16

Inspektor WSTRZYMAŁ budowę oczyszczalni

OŁAWA

Inwestycja jest niezgodna z projektem. Firma musi wykonać nowy albo wyburzyć to, co wybudowała niezgodnie z pozwoleniem. - Sami zgłosiliśmy prośbę o kontrolę naszej inwestycji - mówi jednak prezes firmy Jack-Pol Jacek Woźniak

Temat białych substancji wylewanych do rzeki Odry ciągnie się w Oławie od lat. W minionym roku na pytania radnych w tej sprawie podczas lutowej sesji Rady Miejskiej odpowiadał m.in. prezes firmy Jack-Pol Jacek Woźniak. Tłumaczył wówczas, że firma jest w trakcie budowy oczyszczalni ścieków na potrzeby zakładu. Pierwszy etap inwestycji, polegający na zamknięciu obiegów wodnych instalacji, wykonano w roku 2014. Jednak nie wszystkie zamierzone elementy udało się wówczas zrealizować. Wspomniane wycieki to woda technologiczna zabarwiona węglanem wapnia, która jest całkowicie neutralna dla środowiska i nie jest żadnym zagrożeniem - tłumaczył Woźniak i dodał, że firma chce jednak wyeliminować takie sytuacje, jednakże potrzebuje na to odpowiednich zezwoleń.

W roku 2016 Jack-Pol przystąpił do etapu projektowania budowy oczyszczalni ścieków. Niestety, z przyczyn urzędowych proces pozwoleń trwał 4 lata. Prace budowlane rozpoczęli więc dopiero pod koniec 2021 roku. - Budowę oczyszczalni chcemy zakończyć za trzy miesiące - mówił nam Woźniak w lutym 2022. - Mam nadzieję, że to się uda, chociaż ze względu na pandemię i obecną sytuację na rynku nie wiem, czy uda nam się pozyskać wszystkie niezbędne materiały. Będziemy się starać jak najszybciej przełączyć na tę instalację i wyeliminować błędy konstrukcyjne, które obecnie mamy i całkowicie wyeliminować przecieki, które się zdarzały na terenie rowu.

Zgodnie z tym, co zapowiadał prezes, budowa przyzakładowej oczyszczalni ścieków miała się zakończyć do czerwca ubiegłego roku. Tymczasem wciąż trwała, a 11 stycznia 2023 Powiatowy Inspektor Nadzoru Budowlanego (PINB) ją wstrzymał, gdy okazało się, że inwestycja jest realizowana niezgodnie z projektem i pozwoleniem na budowę.

Podczas kontroli przeprowadzonej 22 grudnia zeszłego roku PINB stwierdził „istotne odstępstwa od zatwierdzonego projektu". Okazało się m.in, że wielkości niektórych obiektów są inne niż w projekcie. Co więcej, wybudowano też takie, których na planie w ogóle nie było. Zmieniono też m.in., kształt, wielkość i technologię wykonania zbiornika wody. Miał być kwadratowy, żelbetowy i wkopany w ziemię, a wykonano nadziemny o konstrukcji stalowej.

Z dokumentów wynika, że inwestor w tzw. międzyczasie wystąpił do Starostwa Powiatowego w Oławie o zmianę w pozwoleniu na budowę i zatwierdzenie nowego projektu budowlanego. Starostwo jednak odmówiło „z powodu realizacji robót przed uzyskaniem decyzji zmieniającej" - jak czytamy w dokumentach inspektoratu nadzoru.

W tej sytuacji 26 stycznia, zgodnie z obowiązującymi przepisami, nadzór budowlany wydał kolejną decyzję. Do 25 kwietnia 2023 inwestor ma sporządzić i przedstawić nowy projekt budowlany uwzględniający zmiany wynikające z dotychczasowych robót budowlanych. Może też wprowadzić zmiany w tym, co wybudował, aby było to zgodne z projektem. Jeżeli tego nie zrobi w określonym przez PINB terminie, inspektor wyda zakaz dalszej budowy bądź nakaże rozbiórkę obiektów.

Dlaczego firma wybudowała oczyszczalnię niezgodnie z projektem i pozwoleniem na budowę, skoro tak bardzo zależało jej na szybkiej realizacji inwestycji?

Jacek Woźniak tłumaczy, że budowa oczyszczalni zaczęła się kilka lat temu. W tzw. międzyczasie zmieniła się technologia, a to jest projekt badawczo rozwojowy, który firma realizuje razem z naukowcami z Politechniki Łódzkiej i w wyniku prowadzonych przez nich badań okazało się, że należałoby dostawić dwa zbiorniki, które poprawią jakość tej inwestycji. W lutym 2022 firma - jak twierdzi prezes - złożyła w oławskim starostwie powiatowym projekt zamienny oczyszczalni, który zawierał wszystkie zmiany, jakie chcieli wprowadzić. - Niestety, wydanie decyzji się przedłużało - mówi. - Musieliśmy uzupełnić i skompletować dokumentację, a to trwało dość długo. Ze względu na to, że to jest projekt badawczy, nie mogliśmy jednak dłużej czekać, dlatego uznaliśmy, że będziemy realizować zadanie zgodnie z projektem zamiennym, mając nadzieję, że starostwo go zaakceptuje. Niestety, starostwo odmówiło. W tej sytuacji złożyliśmy do nadzoru budowlanego prośbę o przeprowadzenie kontroli naszej inwestycji i wprowadzenie programu naprawczego. Dzięki temu dzisiaj jesteśmy na takim etapie, że nadzór przeprowadził kontrolę, wykazał niezgodności i nakazał przedstawienie projektu zastępczego. Taki projekt już mamy i go przedstawimy, bo zależy nam, aby to wszystko uporządkować i było zgodnie z dokumentacją.

Teraz nadzór budowlany powinien wydać decyzję w sprawie dalszej realizacji budowy na podstawie projektu zamiennego. Prezes ma nadzieję, że będzie to decyzja pozytywna i inwestycję uda się zakończyć do końca tego roku.

Obecnie budowa oczyszczalni zgodnie z decyzją nadzoru budowlanego jest wstrzymana.

fot. Czytelnika

Na takim etapie była budowa oczyszczalni ścieków firmy Jack-Pol na początku stycznia 2022 roku

WIOLETTA KAMIŃSKA
wkaminska@gazeta.olawa.pl

WYCIĄG Z OGŁOSZENIA O PRZETARGU

Wójt Gminy Oława uprzejmie informuje, że w Biuletynie Informacji Publicznej Urzędu Gminy Oława oraz na tablicy ogłoszeń urzędu, zostały zamieszczone szczegółowe ogłoszenia o III przetargach ustnych nieograniczonych na sprzedaż następujących nieruchomości:

1. Przetargi odbędą się dnia 17 kwietnia 2023 r.:

- **III przetarg ustny nieograniczony o godz. 9:00** - nieruchomość niezabudowana przeznaczona w mpzp na cele zabudowy mieszkaniowej, jednorodzinnej, zabudowy zagrodowej oraz zabudowy mieszkaniowej wielorodzinnej w budynkach do 4 mieszkań, położona w obrębie Oleśnica Mała, w granicach działki 135/19, AM-1, o pow. 0,0903 ha, **cena wywoławcza 54 400,00 zł**, postąpienie nie mniej niż 550,00 zł. Do wylicytowanej ceny zostanie doliczony podatek Vat w wysokości 23 %.
  Wadium w wysokości - 5 440,00 zł.
- **III przetarg ustny nieograniczony o godz. 9:30** - nieruchomość niezabudowana, przeznaczona w mpzp na cele zabudowy mieszkaniowej, jednorodzinnej, zabudowy zagrodowej oraz zabudowy mieszkaniowej wielorodzinnej w budynkach do 4 mieszkań, położona w obrębie Oleśnica Mała, w granicach działki 135/20, AM-1, o pow. 0,0903 ha, **cena wywoławcza 53 550,00 zł**, postąpienie nie mniej niż 550,00 zł. Do wylicytowanej ceny zostanie doliczony podatek Vat w wysokości 23 %.
  Wadium w wysokości - 5 360,00 zł.
- **III przetarg ustny nieograniczony o godz. 10:00** - nieruchomość niezabudowana, przeznaczona w mpzp na cele zabudowy mieszkaniowej, jednorodzinnej, zabudowy zagrodowej oraz zabudowy mieszkaniowej wielorodzinnej w budynkach do 4 mieszkań, położona w obrębie Oleśnica Mała, w granicach działki 135/21, AM-1, o pow. 0,0901 ha, **cena wywoławcza 53 550,00 zł**, postąpienie nie mniej niż 550,00 zł. Do wylicytowanej ceny zostanie doliczony podatek Vat w wysokości 23 %.
  Wadium w wysokości - 5 360,00 zł.
- **III przetarg ustny nieograniczony o godz. 10:30** - nieruchomość niezabudowana, przeznaczona w mpzp na cele zabudowy mieszkaniowej, jednorodzinnej, zabudowy zagrodowej oraz zabudowy mieszkaniowej wielorodzinnej w budynkach do 4 mieszkań, położona w obrębie Oleśnica Mała, w granicach działki 135/22, AM-1, o pow. 0,0943 ha, **cena wywoławcza 56 100,00 zł**, postąpienie nie mniej niż 570,00 zł. Do wylicytowanej ceny zostanie doliczony podatek Vat w wysokości 23 %.
  Wadium w wysokości - 5 610,00 zł.
- **III przetarg ustny nieograniczony o godz. 11:00** - nieruchomość niezabudowana, przeznaczona w mpzp na cele zabudowy mieszkaniowej, jednorodzinnej, zabudowy zagrodowej oraz zabudowy mieszkaniowej wielorodzinnej w budynkach do 4 mieszkań, położona w obrębie Oleśnica Mała, w granicach działki 135/23, AM-1, o pow. 0,0944 ha, **cena wywoławcza 57 800,00 zł**, postąpienie nie mniej niż 580,00 zł. Do wylicytowanej ceny zostanie doliczony podatek Vat w wysokości 23 %.
  Wadium w wysokości - 5 780,00 zł.

Szczegółowych informacji o nieruchomościach będących przedmiotem przetargu udzielają pracownicy Referatu Rozwoju Gospodarczego Urzędu Gminy w Oławie Pl. Marszałka J. Piłsudskiego 28, pokój nr 20 lub pod nr tel. (071) 38 12231.

Artur Piotrowski - Wójt Gminy Oława

OGŁOSZENIE PŁATNE

SPECJALISTYCZNA PORADNIA RODZINNA
przy parafii NMP Matki Pocieszenia w Oławie
tel. 717 400 049

- PRAWNIK (prawo rodzinne i cywilne) | poniedziałek 16.00–19.00
- PSYCHOLOG–PSYCHOTERAPEUTA (nerwice, depresje, kryzysy, stres, wypalenie zawodowe, żałoba po stracie; terapia behawioralno-poznawcza; młodzież, dorośli) | II czwartek miesiąca 10.00–18.00
- PSYCHOLOG–PSYCHOTERAPEUTA (nerwice, depresje, wsparcie w kryzysie, psychoedukacja, praca w podejściu psychodynamicznym, terapia indywidualna dorosłych i par) | I środa miesiąca 10.00–15.00; III środa miesiąca 12.45–17.45
- LEKARZ–PSYCHOTERAPEUTA (zaburzenia psychiczne, trudności adaptacyjne, trudności w relacjach społecznych, zaburzenia emocjonalne, wsparcie osób i opiekunów nieuleczalnie i przewlekle chorych, wsparcie osób w żałobie, terapia integratywna; dorośli) | I, II i III wtorek miesiąca 17.30–20.30
- PEDAGOG SPECJALNY (trudności w nauce, problemy wychowawcze, spektrum autyzmu, elementy terapii pedagogicznej i treningu umiejętności społecznych; dzieci przedszkolne, dzieci szkolne, młodzież, rodzice) | II i IV środa miesiąca 13.45–17.45
- PEDAGOG (wsparcie terapeutyczne dorosłych i młodzieży, porady indywidualne, małżeńskie i wychowawcze) | I i III czwartek miesiąca 19.00–21.00
- PSYCHODIETETYK (poradnictwo żywieniowe, zaburzenia odżywiania, zaburzenia płodności, dietoterapia w chorobach, edukacja żywieniowa; dzieci, młodzież, dorośli) | III środa miesiąca 19.00–21.00; III czwartek miesiąca 10.00–18.00
- NAUCZYCIEL NPR (ekologiczne metody rozpoznawania płodności) | IV wtorek miesiąca 16.00–18.00
- DUSZPASTERZ | I wtorek miesiąca 15.00–16.00

REJESTRACJA TELEFONICZNA: poniedziałki i środy 15.00–16.00
PORADY UDZIELANE SĄ BEZPŁATNIE
W 2023 r. Poradnia będzie nieczynna: 27.03–10.04, 1.07–31.08, 18.12–31.12
Szczegóły pracy Poradni na stronie: www.sanktuariumolawa.ns48.pl

PORADNIA JEST WSPÓŁFINANSOWANA PRZEZ STAROSTWO POWIATOWE W OŁAWIE

eprasa.pl 9f3c299b16

informacje

URZĄD MIASTA I GMINY
JELCZ-LASKOWICE

Biuletyn Informacji Publicznej
http://www.um.jelcz-laskowice.finn.pl/

strona dofinansowana z budżetu miasta i gminy Jelcz-Laskowice

W INTERNECIE:
www.jelcz-laskowice.pl
poczta elektroniczna:
um.info@jelcz-laskowice.pl

Zebranie mieszkańców Osiedla Laskowice

Na podstawie § 7 ust. 1 i § 15 ust. 1 Statutu Osiedla oraz Uchwały Nr LVIII.511.2023 Rady Miejskiej w Jelczu-Laskowicach z dnia 31 stycznia 2023 roku w sprawie zarządzenia wyborów Sołtysów i Rad Sołeckich oraz Zarządów Osiedli, zwołuję Ogólne Zebranie Mieszkańców Osiedla Laskowice położonego na terenie miasta Jelcz-Laskowice. Zebranie odbędzie się dnia **24 marca 2023 roku o godzinie 17.30 w Publicznej Szkole Podstawowej nr 1** w Jelczu-Laskowicach przy ulicy B. Świętochowskiego 1.

W przypadku, gdy w pierwszym terminie nie będzie wymaganego quorum, ustalam drugi termin zebrania na dzień 24 marca 2023 roku o godzinie 18.00. Zebranie w drugim terminie jest prawomocne bez względu na ilość obecnych osób.

Tematy zebrania:

1. Sprawozdanie z działalności Przewodniczącego Zarządu Osiedla i Zarządu Osiedla w latach 2019-2023.
2. Wybór Przewodniczącego Zarządu Osiedla oraz Zarządu Osiedla.

Przewodniczący Zarządu Osiedla oraz Zarząd Osiedla wybierani są w głosowaniu tajnym, bezpośrednim, spośród nieograniczonej liczby kandydatów, przez stałych mieszkańców osiedla uprawnionych do głosowania.

Uprawnieni do głosowania i obejmowania funkcji w organach osiedla są stali mieszkańcy osiedla (członkowie osiedla), którym przysługuje czynne prawo wyborcze w wyborach do samorządu gminnego, tj. są wpisani do spisu wyborców w danym osiedlu.

Z UP. BURMISTRZA
MAREK SZPONAR
ZASTĘPCA BURMISTRZA

Program in vitro

Przypominamy o programie leczenia niepłodności in vitro dla mieszkańców Gminy Jelcz-Laskowice. W ramach tego programu pary zmagające się z problemem bezpłodności, mogą uzyskać dofinansowanie do zabiegu in vitro w wysokości 5000 zł

Z dofinansowania skorzystać mogą pary:

- u których stwierdzono niepłodność kobiety i/lub mężczyzny i wyczerpały się lub nie istnieją inne metody jej leczenia;
- zameldowane i zamieszkałe w gminie Jelcz-Laskowice od co najmniej 12 miesięcy.

Pacjenci muszą też spełniać następujące kryteria:

- wiek kobiety mieści się w przedziale 20-43 lat, wiek mężczyzn nie jest określony,
- zostały zakwalifikowane do leczenia niepłodności metodą zapłodnienia pozaustrojowego przez realizatora programu, zgodnie z wytycznymi Polskiego Towarzystwa Medycyny Rozrodu i Embriologii i zgodnie z Ustawą o leczeniu niepłodności z dnia 25 czerwca 2015 roku,
- wypełniły oświadczenia o zgodzie na przetwarzanie danych osobowych oraz o pozostawaniu w związku małżeńskim lub partnerskim.

Więcej informacji na stronie jelcz-laskowice.pl, w zakładce „aktualności" lub pod nr tel. 58 58 58 800.

(UM)

Kolejna edycja Dwóch Światów

3 czerwca br. wszystkie drogi będą prowadzić do Jelcza-Laskowic

Tegoroczna edycja Dwóch Światów ma na celu otwartość na środowiska lokalne - nie tylko motoryzacyjne - i ich integrację. Lokalni wystawcy, firmy, sołectwa i mieszkańcy będą razem budować to wydarzenie. W tym roku odbędzie się V edycja Zlotu Jelcza, który z roku na rok zyskuje na frekwencji, dzięki czemu gościmy coraz więcej właścicieli ciężarówek czy autobusów. Drugi świat pozostanie otwarty, będą w nim mogły uczestniczyć najróżniejsze pojazdy mechaniczne. Z okazji Dnia Dziecka tegoroczna edycja będzie rozszerzona o rozbudowaną strefę dla dzieci. Maluchy będą mogły spodziewać się dmuchanych zamków, zabaw z animatorami, szczudlarzy, wypuszczania baniek mydlanych czy słodkich poczęstunków.

W programie imprezy znajdą się m.in.:

- prelekcje związane z historią marki Jelcz;
- rozmowy z właścicielami pojazdów, a także prezentacje ich pojazdów;
- wywiady z osobami związanymi z marką oraz wystawcami;
- prezentacje sponsorskie lokalnych przedsiębiorstw;
- koncerty na scenie w klimacie rockowym.

(TEL)

Podziękowania Morsów

Po udanym zakończeniu sezonu morsowego Morsy z Jelcza serdecznie dziękują wszystkim, którzy pomogli zorganizować wspaniałą imprezę nad jelczańskim stawem.

DZIĘKUJEMY:

Kierownikowi Pływalni Miejskiej Waldemarowi Chmielewskiemu;

Ochotniczej Straży Pożarnej w Jelczu-Laskowicach za zabezpieczenie imprezy;

Miastu i Gminie Jelcz-Laskowice;

Grzegorzowi Chmielukowi;

Przemysławowi Kłapkowskiemu za meganiespodziankę i możliwość spróbowania swoich sił w pływaniu na SUB-ie;

Klaudii Sitarskiej oraz Julii Sadowskiej za malowanie twarzy najmłodszym gościom.

NASZYM SPONSOROM:

firmie Stelweld;
Restauracji i Hotelowi Arkadia;
firmie Toyota;
grupie AquaAerobik w Jelczu-Laskowicach;
Łukaszowi Dudkowskiemu;
Karolowi Kuriacie.

WSPANIAŁYM GOŚCIOM Z KLUBÓW MORSOWYCH:

MorseX - Wrocławski Klub Morsa;
Kłyste Morsy.

ORAZ:

Kamilowi Tysie z TuOlawa.pl;
Mario Li;
Annie Staśto;
Robertowi Zmarzlikowi za piękne zdjęcia.

A także wszystkim wspaniałym gościom za niesamowitą atmosferę i wspólną zabawę.

MORSY Z JELCZA

Obowiązki przy opryskach pól

Przypominamy rolnikom, że od 4 maja br. przywrócony będzie obowiązek posiadania ważnych zaświadczeń o ukończeniu szkolenia ze środków ochrony roślin oraz obowiązek badania sprzętu do oprysków pól.

Pierwsze badanie nowego sprzętu należy wykonać nie później niż po upływie 5 lat od jego nabycia. Badania opryskiwaczy polowych i sadowniczych należy wykonywać co 3 lata, a co 5 lat należy odbywać szkolenia z wiedzy o środkach ochrony roślin.

(UM)

eprasa.pl 9f3c299b16

„Nasi na swoim”

POWIAT

Fundacja „W połowie drogi” stała się bohaterem głośnego reportażu TVN24 pt. „Nasi na swoim”

O fundacji i problemach, jakie rodzi, pisaliśmy parę tygodni temu w tekście pt. „Narodowcy wchodzą na salony”. Tydzień temu informowaliśmy, że fundacja z Jelcza-Laskowic otrzymała w sumie z Funduszu Patriotycznego na lokal i działalność ok. 850 tys zł.

Szerzej do tematu, bo w skali całej Polski, podeszła telewizja TVN24, rozliczając Fundusz Patriotyczny z nieruchomości, którymi ten obdarzył wiele fundacji czy stowarzyszeń.

Przypomnijmy, że Funduszem Patriotycznym zarządza Instytut Dziedzictwa Myśli Narodowej, a nim prof. Jan Żaryn, historyk, były polityk PiS, formalnie podlegający ministrowi kultury. Ten fundusz w trzech konkursach przyznał około 40 organizacjom na nieruchomości - jak wyliczyli dziennikarze TVN24 - co najmniej 26 mln zł, a „większość z tych organizacji ma powiązania z politykami partii władzy”, czyli z PiS, z narodowcami czy Kościołem katolickim.

Jak ustaliła TVN24, wcześniej do rzadkości należały sytuacje, aby jakieś fundacje wprost od państwa dostawały nieruchomości czy pieniądze na ich zakup. Owszem, wynajmują lokale np. od miasta czy gminy, czasem na preferencyjnych warunkach, ale nigdy nie było tak, by organizacja ledwo powstała, a rząd dawał jej na lokal z publicznych pieniędzy setki tysięcy złotych czy nawet miliony.

- Własność jest czymś, co ma charakter trwały, nikt nie wie, jak sytuacja będzie się rozwijać, natomiast to, że te organizacje wyposażono w taki majątek, pozwala im istnieć, nie powiem wiecznie, ale rozwiązuje jeden z podstawowych problemów. Mam lokal, mogę z niego korzystać, mogę go wynajmować, mogę czerpać z tego korzyści, co daje taki rodzaj paszportu, może nie do nieśmiertelności, ale do bardzo długiego działania - mówi w reportażu Jakub Wygnański z „Fundacji Stocznia”.

Jednym z negatywnych bohaterów reportażu jest Fundacja „W połowie drogi” z Jelcza-Laskowic, która na zakup nieruchomości otrzymała z Funduszu Patriotycznego 400 tys. zł. Jej prezesem jest Mateusz Kotas - jak usłyszeliśmy w reportażu - w przeszłości kandydat na posła z ramienia Ligi Polskich Rodzin, były prezes koła Młodzieży Wszechpolskiej w Jelczu-Laskowicach, promowany przez Telewizję Leszka Bubla, skazanego prawomocnie za znieważanie Żydów.

Fundusz Patriotyczny powstał z inicjatywy premiera Morawieckiego, aby - mowa o tym była wprost - wzmocnić „zaplecze obozu patriotycznego”. Jak ustalili dziennikarze TVN24, zgodnie z regulaminem Funduszu Patriotycznego nieruchomości muszą być przez 3 lata wykorzystywane na cele statutowe. A co dalej? Będzie można czerpać korzyści, np. wynajmować, prowadzić działalność gospodarczą.

- Jeśli PiS liczy się z tym, że może w wyborach stracić władzę, to już mobilizuje i fortyfikuje się do kolejnego skoku - mówi w reportażu Jakub Wygnański. - Umacnia te organizacje w ten sposób, że one bez względu na wynik wyborów będą bardzo silne, przynajmniej w takim materialnym sensie. Dopóki to jest prywatne, nie mam z tym żadnego kłopotu. Doceniam to, to jest roztropność, myślenie długofalowe. Natomiast jeżeli używane są na tego rodzaju grę pieniądze publiczne, to jest to nie fair, to jest łamanie reguł, to nie jest sport, to jest oszustwo.

Dziennikarze TVN przypomnieli w reportażu „Nasi na swoim”, że poza Funduszem Patriotycznym są inne źródła zdobycia lokalu, bo np. minister Czarnek rozdał już organizacjom, które wspiera, ponad 73 mln zł na nieruchomości.

(CK)

Witamy na świecie

Chcesz, aby zdjęcie noworodka ukazało się tutaj i w Gazecie Powiatowej? Wysyłaj zdjęcie i opis mailem: redakcja@gazeta.olawa.pl

(CK)

Jestem Klara Dembińska. Mama - Klaudia - urodziła mnie 23 lutego 2023 roku o godzinie 14:15. Ważyłam wtedy 3000 gramów, a mierzyłam 54 cm. W domu czekał na mnie tata Jakub. Klaro, witamy na świecie, a rodzicom serdecznie gratulujemy

Na czym będzie polegać Twoja praca ?

- Dostarczaniu komponentów i opakowań do produkcji oraz odbiór wyrobów gotowych
- Zapisywaniu przepływu komponentów w elektronicznym systemie magazynowym
- Przeprowadzaniu i dokumentowaniu codziennej kontroli stanu wózka pociągowego
- Doskonaleniu procesów w obszarze wykonywanej pracy

Sprawdź czy masz to, czego potrzebujemy?

- Uprawnienia do obsługi wózków widłowych UDT lub prawo jazdy kat. B
- Dyspozycyjność do pracy w systemie 3-zmianowym
- Obsługa komputera i znajomość pakietu MS Office

Na czym będzie polegać Twoja praca ?

- Montowaniu modułów poduszek powietrznych

Sprawdź czy masz to, czego potrzebujemy?

- Dyspozycyjność do pracy w systemie 3-zmianowym
- Zdolności manualne
- Umiejętność pracy z zespole

W Autoliv czekają na Ciebie:

- Stabilne zatrudnienie w oparciu o umowę o pracę bezpośrednio z Autoliv
- Atrakcyjny system wynagrodzeń oparty na kompetencjach
- Dofinansowanie do żłobka lub przedszkola współpracującego z firmą
- Grupowe ubezpieczenie na życie na atrakcyjnych warunkach dla ciebie i twojej rodziny
- Dofinansowanie do wypoczynku dla dzieci i świadczenia świąteczne
- Możliwość skorzystania z programu rekomendacji pracowniczych - 1500 zł za każdą poleconą osobę
- Dofinansowanie do wybranych benefitów w ramach platformy MyBenefit
- Dofinansowanie do posiłków w kantynie
- Bezpłatne wejście na basen raz w tygodniu

Osoby zainteresowane prosimy o przesłanie CV na adres:
rekrutacja.olawa@autoliv.com
Uprzejmie informujemy, że odpowiadamy tylko na wybrane oferty.

Autoliv

REKLAMA

eprasa.pl 9f3c299b16

ISTORIA

OŁAWA NIEZNANA 1

Kaplica zamkowa w Oławie

Historia nie przekazała nam zbyt wielu informacji na temat kaplicy zamkowej, a na pewno nie jesteśmy już w stanie ich ocenić, bo budynek nie dotrwał do naszych czasów

Fragment ryciny Bernharda Wernera z połowy XVIII wieku z kaplicą i wieżą zamkową. Na chełmie wieży widoczna jest tarcza zegarowa zegara zamkowego

W historii miasta zaznaczył swoją obecność i choć pierwotną sylwetkę utracił już dawno, to jeszcze w drugiej połowie XX wieku można było rozpoznać nieliczne resztki w okolicach rozpadającej się równie szybko wieży piastowskiego zamku. Niestety, jako modelowy przykład zanikania zabytkowej substancji, towarzyszy wielu śląskim obiektom historycznym, dla których ostatnie dekady XX wieku wyznaczyły kres istnienia. Pozostają nam zatem tylko nieliczne źródła i przekazy historyczne jak ryciny poświęcone Oławie i zamkowi oławskiemu, które powstały w XVI-XVIII i XIX wieku. Pokazują one kaplicę zamkową jako część zwartej zabudowy zamkowej i powiązaną funkcjonalnie z całym założeniem. Zdecydowaną większość tych rycin zawdzięczamy Fryderykowi Bernhardowi Wernerowi, a tylko nieliczne, dziewiętnastowieczne potwierdzają fakt, że ten fragment zabudowy zamkowej, przynajmniej do połowy XIX wieku, nie uległ większym przekształceniom.

Jedyny dotąd, opracowany przez Karla Bimmlera, rzut całego założenia zamkowego pokazuje jak rozwijała i zmieniała się zabudowa książęcej części Oławy.

Według Kurta Bimmlera gotycki zamek, który powstał prawdopodobnie w latach 1359-1389 za panowania Ludwika I księcia brzeskiego, był budowlą częściowo murowaną, a częściowo szachulcową... Wzdłuż północnego i zachodniego obwodu murów ciągnęły się kuchnie, piekarnie, łaźnie i pralnie, a na wschód od wielkiej wieży północnej znajdowała się kaplica pw. św. Barbary (cyt. Atlas historyczny miast polskich - tom IV Śląsk, zeszyt 12 Oława, Rafał Eysymontt, str. 14).

Kwestia wezwania kaplicy powinna być jeszcze przedmiotem badań historycznych, ponieważ we współczesnych opracowaniach wezwanie to przypisywane jest również nieistniejącej kaplicy cmentarnej przed bramą brzeską, w miejscu, w którym w 1708 roku został wzniesiony kościółek pod wezwaniem św. Rocha. Znana jest wzmianka z 1510 roku, dotycząca czynszu kościoła miejskiego i kaplicy św. Barbary z czasów księcia brzeskiego Jerzego I, która tylko wskazuje na istnienie budynku sakralnego o takim wezwaniu.

Poza przedstawionymi rycinami na szczególną uwagę zasługują dwie wzmianki dotyczące kaplicy zamkowej. Pierwsza z nich znajduje się w ogólnym opisie oławskiego zamku, który sporządzony został przez Fryderyka Lucae w „Schlesiens Curieuser Denckwurdigkeiten..." w 1689 roku i tak przedstawia kaplicę zamkową: *Przy kościele, na zewnątrz, stoi stara, o spiczastym hełmie wieża, na której znajduje się prawdziwy zegar ze złoconymi cyferblatami oraz dzwonami. Wewnątrz kościół jest cały pomalowany na niebiesko, z wielką ilością złoceń, szczególnie loży książęcej, organów oraz loży Miejskiej Rady i innych szlachetnie urodzonych mieszczan. Złocona jest też empora muzyczna oraz bogata w snycerkę kazalnica. Do roku 1618 kaplica stała pusta i nie odbywały się tu nabożeństwa, ale w 1655 roku książę Chrystian kazał ją odnowić, tak że stała się wygodną. Od południa, od pokojów książęcych ciągnął się ganek prawie przez pół zamku, z tych komnat, tak że książęce osoby mogły w schronieniu podążać do kościoła* (tłumaczenie autora).

W kwestii krytego przejścia z komnat zamkowych do kaplicy Bimmler zaproponował najprostsze rozwiązanie. Jednak rysunki Wernera w żadnym przypadku nie potwierdzają tej wersji.

Drugi z tekstów powstał niemal sto lat później. Fryderyk Albert Zimmermann w swoich „Przyczynkach do opisania Śląska (Beytrege zur Beschreibung Schlesien) z 1783 roku streszczając cytowany już przekaz Lucae dodaje od siebie własne spostrzeżenia: *Kaplica zamkowa jest katolicka, stała całkiem pusta do 1618 roku, a potem jej stan się polepszył. Książę Chrystian, na okazję budowy zamku kazał ją pięknie odmalować i wybornie przyozdobić w snycerkę. Obecnie jednak straciła ona ze swej wystawności. Staraniem proboszcza Franciszka Balthasara odbywają się w niej msze, a młodzież katolicką prowadzi kantor Józef Jokwer. Kościół w sprawach duchownych podlega kościołowi pod wezwaniem św. Maurycego we Wrocławiu.*

Przypis: Początkowo w kaplicy odprawiali swe msze luteranie pospołu z kalwinami, a potem już tylko kalwini. Kalwińskimi kapelanami dworskimi byli: Johann Dares do 1656 roku, Christian Ursinus w 1664 roku i Anton Brusenius do 1678 roku. (tłumaczenie autora)

Na szczególną uwagę w obu tekstach zwraca kilka kwestii:

Usytuowaną przy kaplicy wieżę obronną i jej reprezentacyjne wyposażenie w zdobny zegar opisuje jedynie Lucae. Potwierdzają to niezależnie ryciny z 1662 Paraviciniego i Wernera z 1750 roku. Jest więc oczywiste, że późniejszy zegar ratuszowy miał swojego poprzednika, a nawet oba zegary funkcjonowały w Oławie w tym samym czasie. Tereny rynku i zabudowy zamku funkcjonowały niezależnie od siebie w miejskiej strukturze, stąd każdy z zegarów „obsługiwał" przypisany mu obszar. Podział funkcjonował jeszcze wiele lat po śmierci księżny Ludwiki w 1680 roku **(rys. 1 i 2)**.

Lucae obszernie opisuje wnętrze kaplicy z jej wyposażeniem, czym uzupełnia dość szczegółowe informacje o bryle budynku, jakie w swoich rysunkach przekazuje Werner. Mamy tu pierwszą informację o kazalnicy, lożach, chórze i organach a nawet o rodzaju i kolorze zdobień, które zaordynował książę Chrystian przy okazji rozległych prac budowlanych na zamku - swej siedzibie od roku 1655.

Zimmerman przekazuje za swym poprzednikiem informację o tym, że kaplica nie była używana do 1618 roku. O tym, co działo się w niej wcześniej, możemy jedynie przypuszczać na podstawie ogólnych przekazów historycznych. Zimmerman zaznacza jedynie, że jakkolwiek kaplica jest katolicka, to wcześniej odbywały się tam nabożeństwa luterańskie, a potem kalwińskie.

Łódka na kadzidło autorstwa Jana Chmurowskiego, eksponowane obecnie na wystawie stałej w Muzeum Narodowym w Kielcach (Dawny Pałac Biskupów Krakowskich w Kielcach) dostęp:https://mnki.pl/pl/o_muzeum/zbiory_online/9,rzemioslo_artystyczne/pokaz/2170,lodka_na_kadzidlo,18

Istotnie, od roku 1534 odbywały się w niej nabożeństwa luterańskie, a w latach 1587-1595 luterańsko reformowane (kalwińskie), kiedy Oława przejściowo stała się siedzibą książąt brzeskich Joachima Fryderyka i Jana Jerzego. Przerwa w użytkowaniu kaplicy zapewne trwała do roku 1654, kiedy Oławę objął książę Chrystian i jego żona Ludwika, a miasto powoli dźwigało się ze zniszczeń spowodowanych wojną trzydziestoletnią. Zimmermann wymienia nawet książęcych kapelanów kalwińskich z okresu panowania ostatnich Piastów i w historii kaplicy książęcej ostatniemu duchownemu, Antonowi Bruseniusowi, zawdzięczamy zachowanie niezwykłego zabytku sztuki złotniczej, pamiątce po Ludwice Anhalckiej. W 1680 roku, po śmierci księżny Ludwiki kaplicę książęcą objął swym patronatem cesarz Leopold I, który w 1685 roku ustanowił dla niej nową parafię katolicką pod wezwaniem św. Trójcy. Niewielka parafia początkowo składała się tylko z nielicznych urzędników cesarskich w Oławie i ich rodzin. Patronat cesarski zakończył się wraz z przejściem Oławy pod panowanie pruskie od 1741 roku i zapewne w połowie XVIII wieku przypadł wrocławskiemu kościołowi pw. św. Maurycego.

Relacje Lucae i Zimmermana są najczęściej cytowane przez historyków. Ale nie są jedyne. Zachowały się dokumenty, które w zasadniczy sposób uzupełniają wiadomości o kaplicy w trzeciej dekadzie XVIII wieku, a więc w okresie przebywania w Oławie dworów Sobieskich. Pierwszy z nich to raport z wizytacji biskupa wrocławskiego Franciszka Neuburga, która dotyczyła kaplicy zamkowej i odbyła się 17 czerwca 1719 roku. Wizytujący kaplicę biskup, jednocześnie starosta generalny prowincji Śląskiej i prywatnie szwagier królewicza Jakuba zanotował:

„...Wizytacja dzwonnicy.

Dzwonnica jest murowana, zaopatrzona w 2 poświęcone dzwony, w które bije się tylko dla celów sakralnych.

Wizytacja budynku kościoła.

Kaplica jest murowana, w prezbiterium ma sklepienie,

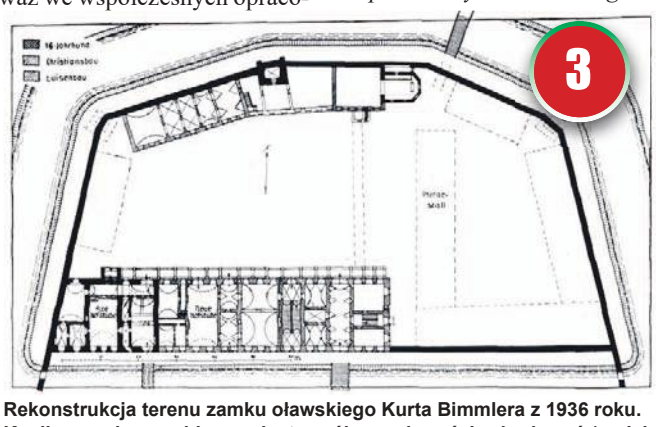

Rekonstrukcja terenu zamku oławskiego Kurta Bimmlera z 1936 roku. Kaplica zamkowa widoczna jest w północnej części zabudowań (mniej więcej na godzinie 12)

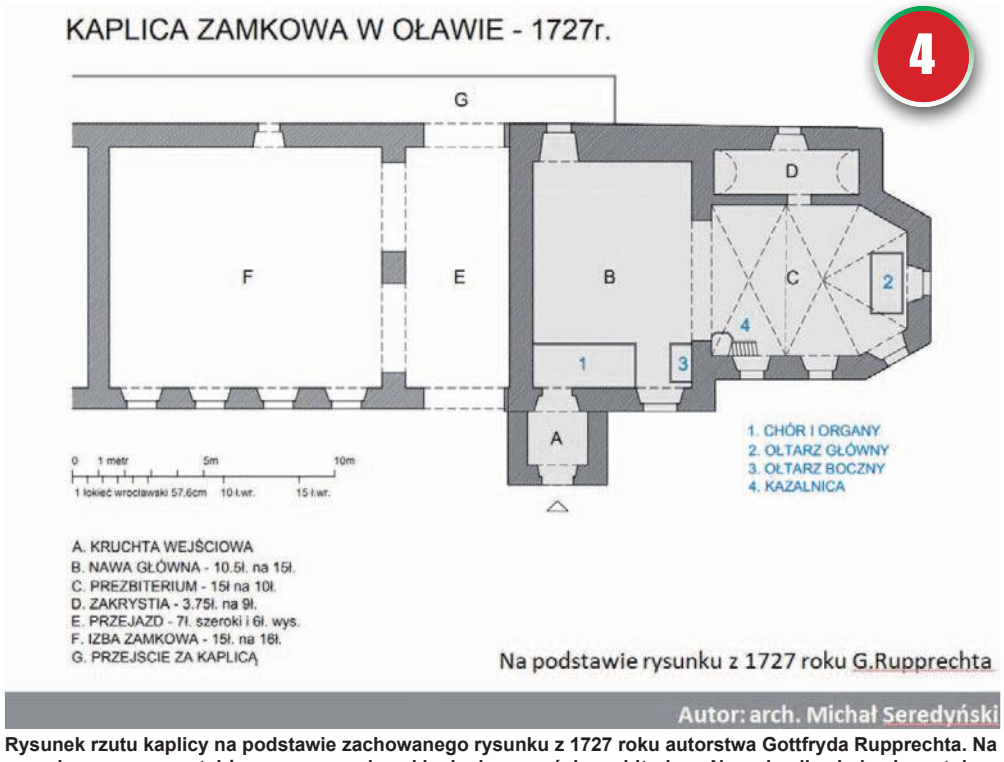

Rysunek rzutu kaplicy na podstawie zachowanego rysunku z 1727 roku autorstwa Gottfryda Rupprechta. Na rysunku zaznaczono także przypuszczalne sklepienia w części prezbiterium. Nawa kaplicy była pierwotnie mniejsza niż pokazuje to Bimmler

>>

eprasa.pl 9f3c299b16

Widok Oławy z lat sześćdziesiątych XVII wieku (autor Jan Baptysta Paravicini). Na wieży zamkowej również widoczna jest tarcza zegara zamkowego

Zdjęcie fragmentu placu Piastów z wieżą zamkową i fragmentem murów budynku dawnej kaplicy po lewej stronie wieży. Ponad wieżą zamkową widoczny jest hełm wieży wodnej. Wczesne lata siedemdziesiąte XX w. (ze zbiorów Miejskiej Biblioteki Publicznej „Koronka" w Oławie)

>>

w pozostałej części ma strop. Podłoga wyłożona jest cegłami. Z trudem została konsekrowana, ponieważ została zbudowana przez kalwinistów. Nie jest obdarzona żadnym uposażeniem majątkowym, lecz została odnowiona na koszt cesarski. .... Ambona jest w miarę ładna. Kapłani, jeśli zajdzie taki przypadek [tj. przypadek śmierci kapłana], grzebani są w prezbiterium. W siadaniu kobiety oddzielają się od mężczyzn. Naczynie z poświęconą wodą znajduje się tam, gdzie również jest skrzyneczka na zbierania jałmużny. Kościół jest zaopatrzony w okna i w chóry. Są 2 konfesjonały,... Kościół jest dobrze zaopatrzony w wyobrażenia Męki Pańskiej. Kościół jest otwierany na nabożeństwa, po ich zakończeniu jest zamykany. Klucze do niego są w rzeczywistości przechowywane pod nadzorem żołnierzy, a trzymanie nad nim straży należy do najjaśniejszego księcia [Jakuba]. ...

Wizytacja ołtarzy.

Ołtarz główny, ku czci Świętej Trójcy, wyrzeźbiony w odpowiedni sposób na koszt najjaśniejszego księcia królewicza Jakuba. Po większej części jest pozłacany. Nie jest konsekrowany. Zaopatrzony w portatyl, 3 obrusy, krucyfiks, 6 świeczników, tablice wotywne i inne potrzebne rzeczy.

Ołtarz mniejszy, wzniesiony od strony Listu [ołtarza głównego] ku czci Świętej Trójcy, nie jest konsekrowany, lecz jest zaopatrzony w portatyl, 3 obrusy, tablice wotywne i inne potrzebne rzeczy.

Te inne potrzebne rzeczy według raportu wymieniono w wizytacji zakrystii. Tak więc:

„Wizytacja zakrystii.

Zakrystia w małym kształcie, mało wygodna i ciemna, dach sklepiony, podłoga wyłożona cegłami, wyposażona stosownie do potrzeb. Ma wystarczające paramenty, i kosztowne dzięki przede wszystkim szczodrobliwości najjaśniejszych książąt. Są 4 kielichy srebrne pozłacane, piąty zaś, mały, jest wyłącznie srebrny. Srebrna kadzielnica z czółenkiem, druga kadzielnica, mosiężna, z mosiężnym czółenkiem. Jedna para dzbanków ze srebra ze srebrną miseczką. Dwie pary srebrnych świeczników z zapisu testamentowego. Srebrny krzyż, dobrze uformowany, pozłacany. Jedna monstrancja srebrna w stopie, z pozłacanymi promieniami... Z powodu szczupłości tego pomieszczenia nie ma specjalnego miejsca dla przyjmowania spowiedzi od kapłanów ani stołeczka do przygotowania się do mszy. Nie ma zakrystii specjalnie na to przeznaczenie wzniesionej, lecz w najbliższy czasie ma zostać zrobiona. Jest specjalne sukno dla zmarłych, tak jak i feretrony i krzyż na procesje i pogrzeby. Klucze do zakrystii przechowywane są w taki sam sposób, jak klucze do kościoła.

Pozostałe wizytacje w skrócie:

Wizytacja relikwii świętych i świętych wizerunków.

Nie ma tu świętych relikwii wystawianych dla publicznego kultu. Nie ma wielu świętych wizerunków, są one jednak dostosowane do potrzeb kultu i czci.

Wizytacja Najświętszej Eucharystii.

Tabernakulum drewniane, z zewnątrz nieco pozłacane, umiejscowione w ołtarzu głównym. Cyborium w stopce miedziane, w czarze srebrne pozłacane, ozdobione białym osłonięciem. ...Świeca [domyślnie zapewne: przed tabernakulum] *pali się dniem i nocą, na koszt najjaśniejszego księcia Jakuba... Odprawiana jest procesja Bożego Ciała, i Najświętszy Sakrament niesiony jest wtedy okryty kapą, pod baldachimem, z użyciem białego welonu; przez całą oktawę* [Bożego Ciała] *Najświętszy Sakrament jest wystawiany, po zakończeniu mszy udziela się ludowi błogosławieństwa. W Wielkim Tygodniu budowany jest Grób, i Najświętszy sakrament wystawiany jest w monstrancji.*

Wizytacja cmentarza.

Cmentarz, dość obszerny, znajduje się poza miastem. Opasany jest deskami, zaopatrzony jest w krucyfiks. Są na nim grzebani tylko katolicy, w kościele zaś grzebane są zmarłe osoby o znaczniejszym statusie. Została przedstawiona księga [metrykalna] *zmarłych, spisywana od roku 1685* (tłumaczenie z łaciny p. Robert Sochań).

Te bardzo obszerne fragmenty informują nas o kilku ważnych faktach, jakim są niewątpliwie fundacje królewicza Jakuba, dotyczące ołtarzy i wyposażenia oraz obowiązków i kosztów związanych z funkcjonowaniem kaplicy, jakie ponosił dwór Sobieskich. Inną kluczową informacją jest potwierdzenie pochówków, jakie miały miejsce w murach kaplicy. Udokumentowane wpisami w parafialnej księdze zgonów są pierwsze pochówki w 1689 roku Joanny Beaty von Strachwitz, córki Carla Ferdynanda czy w roku 1690 Johana Leopolda von Roehrscheida, syna zarządcy poczty cesarskiej w Oławie, Chrystiana, który sam jako pierwsza dorosła osoba został pochowany w kaplicy w 1694 roku. Następne znane pochówki są związane z dworami Sobieskich. Dotyczą w pierwszym rzędzie zmarłych dzieci dworzan i zasadniczo kończą się w 1708 roku. W tym samym roku, wraz z zakończeniem budowy kaplicy św. Rocha, pochówki odbywają się już na katolickim cmentarzu przed bramą brzeską.

Raport informuje nas wyczerpująco nie tylko o wyglądzie kaplicy, nawet jej konstrukcji (sklepienia - zapewne krzyżowo-żebrowe w części prezbiterium i zakrystii), wyposażeniu w paramenty kościelne, ale i o panujących wówczas zwyczajach. Nie musimy być też skazani jedynie na wyobraźnię w przypadku położenia opisywanych w raporcie elementów wyposażenia i wielkości pomieszczeń lub na rysunek rekonstrukcyjny Kurta Bimmlera **(rys. 3)**.

Drugi zachowany dokument powstał 14 czerwca 1727 roku. Miejscowy mistrz murarski Gottfried Rupprecht przedstawia zarządcy weichbildu oławskiego raport dotyczący przebudowy kaplicy w celu jej powiększenia. Do opisu załączony jest rysunek pomieszczeń kaplicy, który potwierdza wszystkie przedstawione w wizytacji informacje i podaje dokładne wymiary pomieszczeń kaplicy. Trudno dziś jednak ocenić, czy ten remont, jeden z wielu, został przeprowadzony **(rys. 4)**. Rysunek kaplicy u Bimmlera takiej zmiany nie przekazuje. Kaplica służyła parafii do 1836 roku, kiedy to została przez nią sprzedana właścicielowi browaru (fot. 5). Budynek został gruntownie przebudowany do nowej funkcji, jaka towarzyszyła mu do końca II wojny światowej. Parafia przeniosła się do wybudowanego w tym samym okresie kościoła pod wezwaniem świętych Piotra i Pawła na miejscu rozebranego środkowego skrzydła zamku, tzw. skrzydła Chrystiana. Do nowego budynku przeniesiono wyposażenie ruchome i być może część wystroju wnętrza.

Od końca XIX wieku kaplicę, a właściwie to, co po niej pozostało, możemy podziwiać na nielicznych pocztówkach lub zdjęciach. II wojna światowa nie obeszła się łaskawie z tym miejscem, a funkcja przemysłowa i po części gastronomiczna **(fot. 6)** nie zagwarantowała lepszych czasów. Ostatnie resztki budynku znikły do końca lat 70. ubiegłego wieku **(fot. 7)**. Tymczasem wyposażenie ruchome po kaplicy zamkowej zachowało się dość licznie jeszcze do 1945 roku. Na wystawie zabytków złotniczych we Wrocławiu w 1905 roku prezentowane były przedmioty liturgiczne z kościoła św. Piotra i Pawła w Oławie, które, biorąc pod uwagę okres ich powstania, pochodziły z kaplicy zamkowej i jako opisane w wizytacji biskupiej z 1719 roku służyły bez wątpienia Sobieskim. Po monstrancji, kadzielnicach i krzyżach ołtarzowych zachowały się do dzisiaj tylko archiwalne zdjęcia. Srebra te pozostają wyrazistym świadectwem miejscowej sztuki złotniczej, w szczególności warsztatu Jana Chmurowskiego, złotnika działającego w Oławie od 1685 roku, który jest autorem prawie wszystkich wymienianych w raporcie sreber kościelnych. Niektóre przetrwały nawet zawieruchę II wojny. Ale, jak pokazuje przykład krzyża relikwiarzowego, autorstwa wspomnianego złotnika, powiększyły grono zabytków zaginionych i to niemal na naszych oczach, bo na przełomie XX i XXI wieku. Szkoda, bo utraciliśmy tym samym nieliczne ostatnie zabytki po Sobieskich w Oławie.

Pocieszeniem niech będzie fakt, że z okresu ostatnich Piastów możemy oglądać w Muzeum Miejskim we Wrocławiu dzban liturgiczny do Wieczerzy Pańskiej, który stanowił wyposażenie kaplicy zamkowej w okresie rządów ostatnich Piastów i służył księżnej Ludwice w jej wdowich latach w Oławie. Nie jest to jednak srebro śląskiej roboty. Jego dzieje składają się na osobną fascynującą historię, której początek leżał w rękach ostatniego duchownego kalwińskiego w Oławie, wspomnianego Antona Bruseniusa, który po śmierci Ludwiki dzban przekazał do potajemnego przechowania kalwińskim współwyznawcom wrocławskim, a finał, czyli wrocławską ekspozycję zawdzięczamy dr. Piotrowi Oszczanowskiemu, obecnemu dyrektorowi Muzeum Narodowego we Wrocławiu **(fot. nr 8)**. Zaś o oławskim złotnictwie, kaplicy zamkowej i Sobieskich w Oławie przypomina nam jeszcze wymieniona w raporcie biskupim i katalogu wystawy z 1905 roku tzw. łódka na kadzidło złotnika Jana Chmurowskiego, która już samotnie, bo bez łyżeczki i kadzielnicy tegoż autora, zasila ekspozycję złotniczą w Muzeum Narodowym w Kielcach **(fot. nr 9)**.

PIOTR GRZEGORZ SEREDYŃSKI
MICHAŁ SEREDYŃSKI

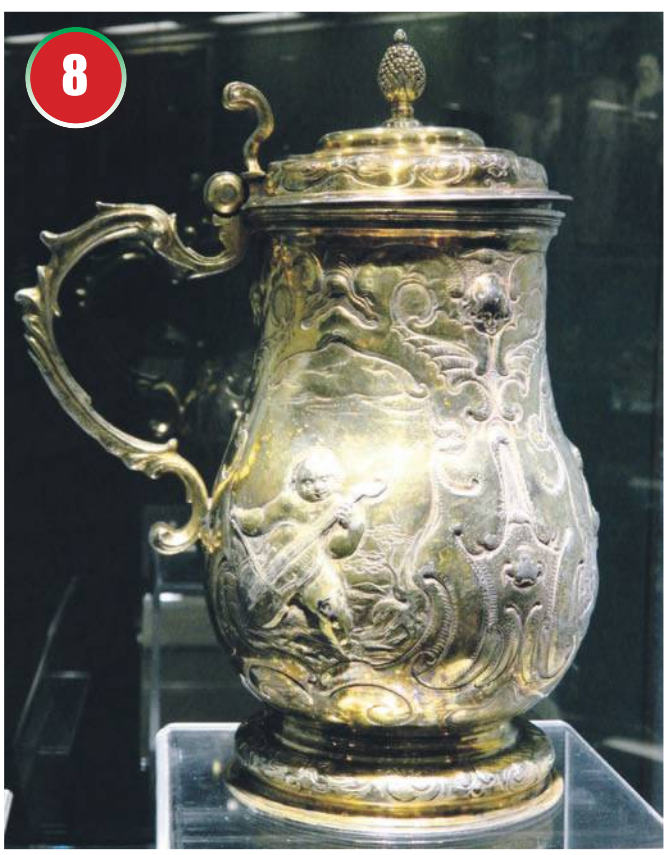

Dzban do Wieczerzy Pańskiej Piastów i kalwinów śląskich 1636-1638 r. w Muzeum Miejskim we Wrocławiu (zdjęcie własne autora artykułu)

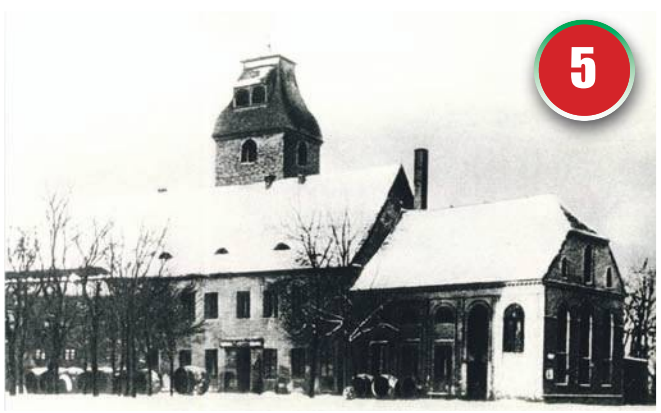

Zdjęcie pocztówkowe ok. 1910 r., browar zamkowy (ze zbiorów Miejskiej Biblioteki Publicznej „Koronka" w Oławie)

Zdjęcie budynku dawnej kaplicy na tle wieży zamkowej. Zdjęcie pochodzi z 1969 roku (ze zbiorów Miejskiej Biblioteki Publicznej „Koronka" w Oławie)

eprasa.pl 9f3c299b16

Burmistrz: - Działania LOKATORÓW mają

OŁAWA

Najpierw to lokatorzy oskarżali miasto o zrujnowanie mieszkania i opieszałość w remoncie, teraz burmistrz zarzuca im samowolę i dewastację nowo wyremontowanego lokalu

Dwa miesiące temu pisaliśmy o przedłużającym się remoncie mieszkania komunalnego w kamienicy przy ul. Kutrowskiego 4. Jego właścicielem jest miasto Oława i to ono zleciło prace. W związku z tym lokatorzy mieszkania na poddaszu musieli się wyprowadzić i na czas remontu wynająć mieszkanie zastępcze. Prace miały się zakończyć do października ubiegłego roku, ale się nie zakończyły. Wraz z tym zaczęły się piętrzyć problemy.

Lokatorzy jak najszybciej chcieli wrócić do mieszkania. Argumentowali to m.in. dobrem dzieci, które źle znosiły wyprowadzkę. Chodziło też o pieniądze - wynajem mieszkania zastępczego wiązał się bowiem z dodatkowymi dużymi kosztami, na które - jak mówiła lokatorka pani Wioletta - nie mogli sobie dłużej pozwolić. Tymczasem kwestia rozliczenia kosztów najmu z miastem nie była według nich ustalona i budziła wiele zastrzeżeń. Swoje racje w tej sprawie mieli też przedstawiciele miasta, tłumacząc dlaczego remont się przedłuża. Jednym z powodów, jaki podawali, było to, że nie mieli dokumentów na prace, które lokatorzy wcześniej wykonali w lokalu. Ich brak wiązał się z dodatkowymi pracami, a to wymagało czasu.

Mimo obietnic ze strony władz miasta, remontu mieszkania nie udało się zakończyć także w kolejnym wyznaczonym terminie, czyli do 6 grudnia. W konsekwencji pani Wioletta zażądała m.in. 50 tys. zł odszkodowania za doznane krzywdy wynikłe z przedłużającego się remontu, oraz rekompensaty 200 zł za każdy dzień zwłoki w oddaniu mieszkania po 6 grudnia. O sprawie szczegółowo pisaliśmy w artykułach „Awantura o remont" (GP-WO z 1 grudnia 2022) i „Problemów z remontem ciąg dalszy" (GP-WO z 22 grudnia 2022).

Ostatecznie po nagłośnieniu tematu wykonawca remontu skumulował siły i 19 grudnia lokatorzy odebrali wyremontowane mieszkanie. Jak powiedział nam wtedy wiceburmistrz Andrzej Mikoda, potwierdza to też sporządzony na miejscu dokument - lokatorzy nie mieli większych zastrzeżeń do wykonanych prac. Jedyne uwagi dotyczyły uszkodzenia dolnej listwy szafy oraz zarysowania ościeżnicy drzwi pokojowych.

Wtedy też wiceburmistrz Andrzej Mikoda tłumaczył, że ostateczny odbiór prac wykonanych przy remoncie kamienicy odbędzie się po zakończeniu całej inwestycji. Wówczas miasto jako inwestor dokona komisyjnego odbioru końcowego. Zostanie sprawdzona niezbędna dokumentacja powykonawcza oraz wykonanie wszystkich prac budowlanych zarówno w częściach wspólnych jak i w poszczególnych mieszkaniach, zgodnie z zawartą umową.

Wszystkie prace, jakie wykonawca wykonał w mieszkaniu, miały więc być sprawdzone i ocenione jeszcze raz.

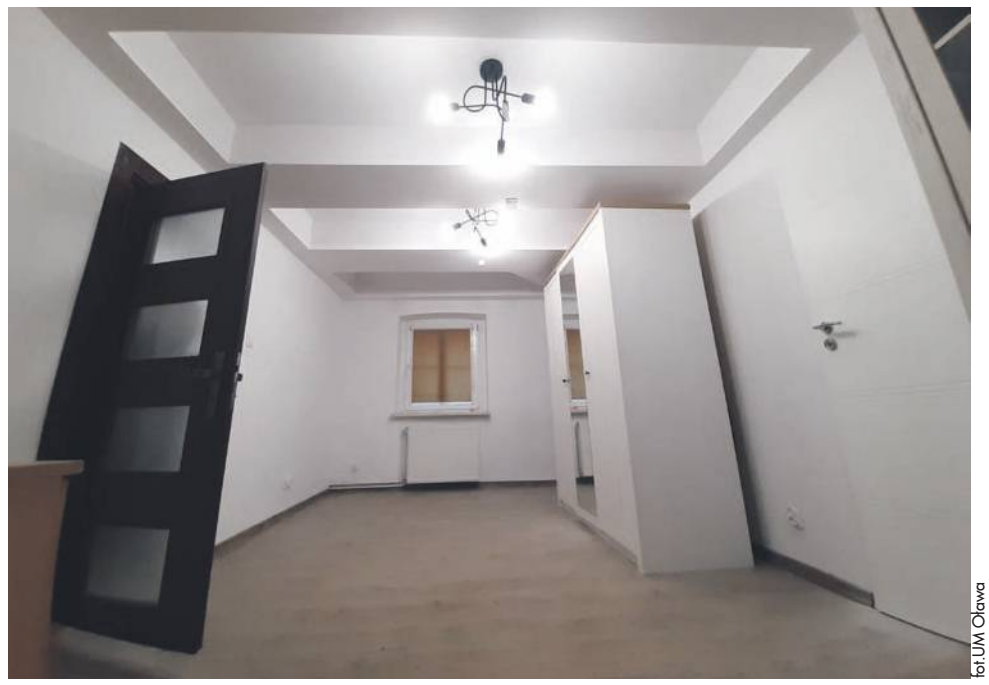

fot.UM Oława

Tak wyglądało jedno z pomieszczeń w grudniu po zakończonym remoncie

7 lutego - ściana między kuchnią a pokojem

Remont po remoncie

Nadal trwa remont kamienicy przy Kutrowskiego 4 i - jak powiedział na lutowej sesji Rady Miejskiej burmistrz Tomasz Frischmann - nie wiadomo, kiedy się zakończy przez to, co stało się w lokalu na poddaszu. W styczniu zaalarmowali go kierownik budowy oraz wykonawca robót, że „mieszkanie jest dewastowane". - Zdjęto panele, który były nowe, i wyrzucono do śmieci, rozebrano ścianę, naruszono płyty ognioodporne, naniesiono zmiany przy instalacji elektrycznej - wyliczał na sesji RM. - Kierownik budowy powiedział, że będzie się bał podpisać protokół odbioru, ponieważ nie wie, co w tym mieszkaniu zrobiono. Wykonawca powiedział, że nie daje gwarancji na wykonane tam prace i wcale mu się nie dziwię, bo wszelkie zmiany trzeba uzgadniać, a tego nie zrobiono. Jestem zdziwiony tym, co się stało. Najpierw była presja ze strony lokatorki, że nie ma gdzie mieszkać i trzeba oddać mieszkanie, więc na ostatnim etapie firma pracowała nawet dzień i noc, by jak najszybciej zakończyć prace, tymczasem mieszkanie nadal nie jest zamieszkałe. Wprowadzono tam natomiast ekipę remontową, która bez uzgodnienia z kierownikiem budowy to mieszkanie, w mojej ocenie, zdewastowała.

Burmistrz dodał, że według niego działania lokatorów mają charakter samowoli, ponieważ prace wykonywane w mieszkaniu nie były zgłoszone i uzgodnione z właścicielem mieszkania, czyli z miastem. Tymczasem można je było uzgodnić z wykonawcą w trakcie budowy.

W odpowiedzi na słowa burmistrza pełnomocnik lokatorów Sławomir Kraczek trzy dni po sesji zwołał spotkanie, by - jak powiedział - „naprostować pewne informacji, które padły na sesji Rady Miejskiej 28 lutego". Odnosząc się do słów burmistrza, że kierownik budowy będzie się bał podpisać protokół odbioru mieszkania, stwierdził, że kierownik budowy oraz przedstawiciele urzędu miejskiego wraz z wiceburmistrzem Mikodą już podpisali odbiór mieszkania 15 grudnia 2022. Kontynuując wywód stwierdził m.in., że celem wystąpienia burmistrza na sesji było zastraszenie wszystkich, którzy chcą domagać się swoich praw. Zarzucił też burmistrzowi manipulację w stwierdzeniu, jakoby to podatnicy sfinansowali panele w mieszkaniu lokatorów. Tymczasem - jaki twierdził - to wykonawca w ramach przeprosin, za swoje pieniądze, ale bez konsultacji z lokatorami położył w mieszkaniu takie, a nie inne panele podłogowe.

Pani Wioletta potwierdziła, że je zdjęła i wyniosła do kontenera. Nie zaprzecza też, że remontują mieszkanie, które odebrali w grudniu po... remoncie. Dlaczego? Zwłaszcza że tak bardzo zależało jej na tym, by jak najszybciej się do niego wprowadzić? Bo - jak mówi - wszystko było źle zrobione.

Lokatorka przypomina, że nie bez problemów, ale rzeczywiście odebrali w grudniu mieszkanie, ponieważ bardzo już chcieli do niego wejść. - Wiedzieliśmy, że oni i tak to źle zrobią, a my to poprawimy - przyznaje i dodaje, że nie mogła tych poprawek uzgodnić z ekipą, która wykonywała w mieszkaniu prace na zlecenie miasta, ponieważ z nimi „nie dało się nic ustalić". - Oni nawet nie chcieli ze mną rozmawiać. Odebraliśmy mieszkanie, bo początkowo wydawało się, że wszystko jest w porządku. Nie przyglądaliśmy się dokładnie. Później okazało się, że podłogi się zapadają, w ścianach są dziury i wszystko jest źle. A ja nie będę tak mieszkać. Muszę to zrobić porządnie, bo inaczej mieszkać się nie da.

Lokatorka twierdzi, że zgłosiła pracownicy Urzędu Miejskiego, która nadzoruje prace w kamienicy, że będzie robiła remont, i że 1 lutego do mieszkania wejdzie firma remontowa, która będzie remontowała między innymi łazienkę. Zapewnia, że urzędniczka się na to zgodziła. Nie ma jednak żadnego potwierdzającego to pisma.

Wiceburmistrz: - Nie zgłosili, a mają obowiązek

Tymczasem wiceburmistrz Andrzej Mikoda powtarza to, co Tomasz Frischmann, że miasto nie wiedziało o remoncie w tym mieszkaniu. Przypomina, że pani Wioletta w grudniu zeszłego roku podpisała protokół odbioru mieszkania i nie miała do niego zastrzeżeń. Nie zgłaszała, że coś jest nie tak, że coś się jej nie podoba albo jest źle zrobione. Mieszkanie było przygotowane tak, by mogła się do niego wprowadzić i w nim zamieszkać. - Nie wiedzieliśmy, że po tym, gdy lokatorzy odebrali mieszkanie po remoncie, rozpoczęli w nim kolejny - mówi wiceburmistrz. - Nie zgłosili nam tego, a mają taki obowiązek. Dopiero w połowie stycznia wykonawca robót kamienicy poinformował nas, że w mieszkaniu są wykonywane jakieś prace. Wtedy w lokalu przeprowadzono kontrolę i okazało się, że dokonano poważnych ingerencji w to, co zrobił nasz wykonawca, a to jest samowola. W obecnej sytuacji dodatkowym problemem jest to, że budynek został przekazany wykonawcy.

Z dokumentów wynika, że pierwszą kontrolę w mieszkaniu przedstawiciele inwestora i wykonawcy remontu oraz kierownik budowy przeprowadzili 8 lutego. Lokatorów mieszkania przy tym nie było. Kolejna kontrola w mieszkaniu, tym razem z udziałem pani Wioletty, odbyła się 16 lutego. Stwierdzono kilka uwag i zastrzeżeń, w tym w zakresie instalacji elektrycznej i zabezpieczeń obudowy ogniowej w łazience. Okazało się też, że lokatorzy wykuli ścianę między pokojem a kuchnią i przesunęli otwór drzwiowy, a także zerwali wszystkie podłogi.

Na dokumencie z uwagami oraz zaleceniami pokontrolnymi, co należy zrobić w związku ze stwierdzonymi naruszeniami, jest podpis pani Wioletty. Z dokumentów wynika też, że tego samego dnia lokatorka złożyła w UM podanie z prośbą o zgodę na przesunięcie otworu drzwiowego, adaptację instalacji elektrycznej oraz remont łazienki.

W rozmowie z nami ma wiele zastrzeżeń do jakości prac wykonanych w mieszkaniu. Twierdzi, że to dopiero jej ekipa solidnie wykonała remont i przypomina, że inwestor nadal nie skończył prac przy dobudowie do mieszkania dodatkowego pomieszczenia, chociaż jej to obiecał i miał to zrobić do 15 stycznia. Wygląda na to, że w tej sprawie strony też nie mogą się dogadać. Do dzisiaj nie zawarły bowiem pisemnego porozumienia w sprawie rozliczenia finansowego kosztów dobudowy dodatkowego pomieszczenia. Lokatorzy nie zgodzili się na treść porozumienia, które zaproponowało im miasto. Przedstawili swoją propozycję, ale tej z kolei nie podpisało miasto. Mimo to lokatorka - jak zapewnia i pokazuje dowód - wpłaciła na konto miasta kwotę, jaką jej wyliczono za to pomieszczenie.

Pani Wioletta powtarza, że bardzo zależało i zależy jej na szybkim powrocie do mieszkania, bo to cały czas się zadłuża, ale nie mogła się wprowadzić do mieszkania, w którym remont był źle zrobiony - Może wszystko ładnie wyglądało na zdjęciach, ale trzeba było przyjść i to zobaczyć - mówi.

- Czy to źle, że nam zależy i dbamy o to mieszkanie - pyta retorycznie mąż lokatorki

Co dalej?

Wiceburmistrz Mikoda mówi, że budynek przy ul. Kutrowskiego 4 poddawany jest procesowi modernizacji i wszystkie zapytania lokatorów w sprawie wykonania prac remontowych w obrębie wynajmowanego przez nich lokalu zostały skierowane do urzędu post-factum, czyli najpierw rozpoczęli prace, a dopiero po interwencji wystąpili o uzgodnienia: - W obecnej sytuacji nie wystarczy tylko nasza zgoda, lecz musimy uzyskać akceptację projektanta robót budowlanych i instalacyjnych, kierownika budowy oraz inspektora nadzoru - mówi Mikoda. - Przypomnę, że wykonawca robót ze względu na ingerencję lokatorów w wykonane wcześniej przez niego prace zagroził nieudzieleniem gwarancji na ich wykonanie.

WIOLETTA KAMIŃSKA
wkaminska@gazeta.olawa.pl

eprasa.pl 9f3c299b16

charakter samowoli

Łazienka po remoncie zleconym przez miasto

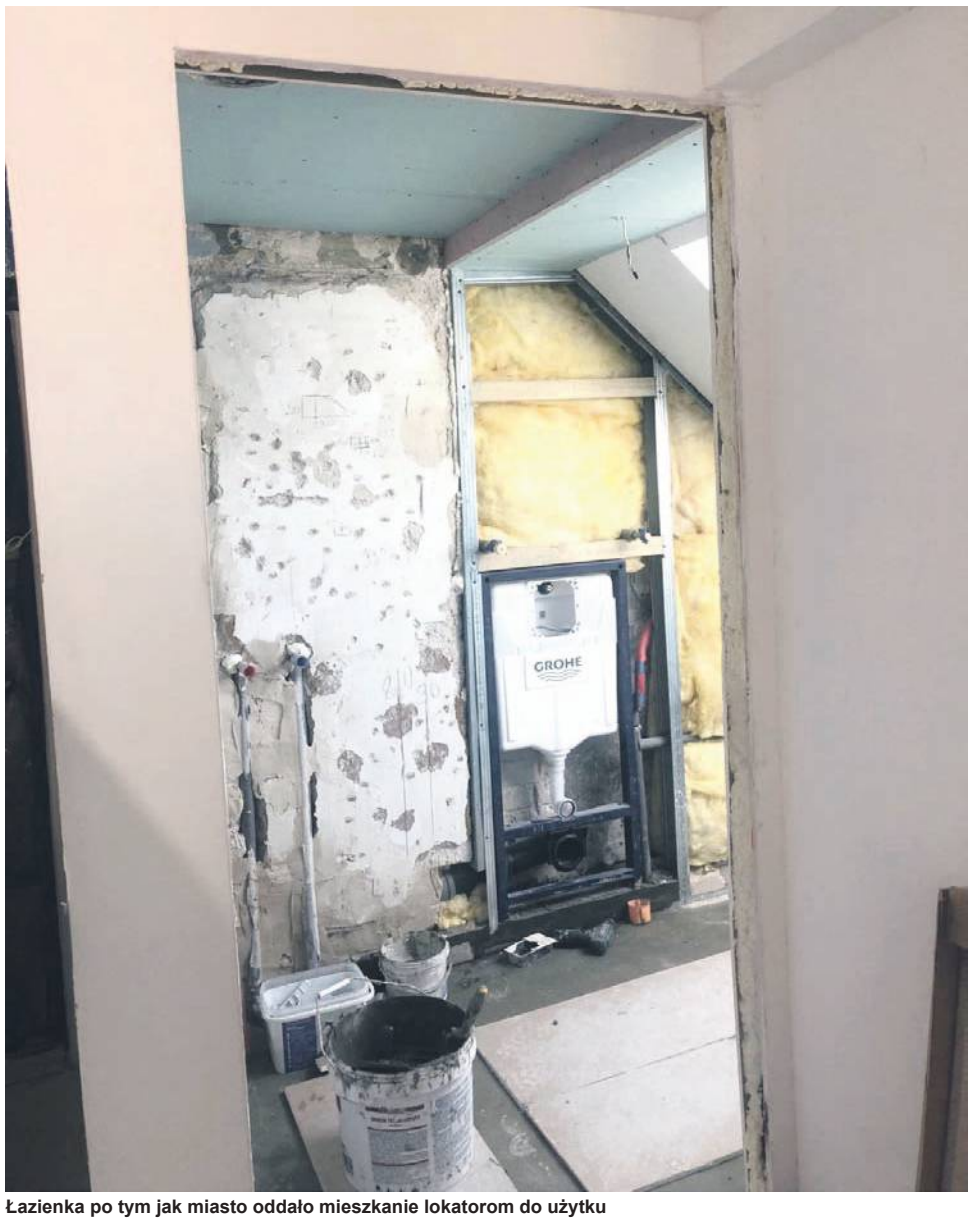

Łazienka po tym jak miasto oddało mieszkanie lokatorom do użytku

OŁAWA

Z sądu

Jack-Pol OSKARŻA Drabińskiego

Producent wyrobów papierniczych z Oławy oskarża Marka Drabińskiego, działacza społecznego i szefa Koła Platformy Obywatelskiej, o pomówienie. Sprawa trafiła do sądu

Firma Jack-Pol oskarża Marka Drabińskiego o to, że od 31 lipca do 22 sierpnia (9 razy) na stronach internetowych pomawiał firmę twierdząc, że od lat zatruwa ona rzekę Odrę i jest sprawcą spowodowania katastrofy ekologicznej, która miała miejsce na przełomie lipca i sierpnia zeszłego roku. Te wpisy - jak czytamy w akcie oskarżenia - poniżyły firmę w opinii publicznej oraz naraziły ją na utratę zaufania niezbędnego do prowadzonej działalności gospodarczej.

- Pomimo niestwierdzenia przez uprawnione do tego instytucje podmiotu odpowiedzialnego za spowodowanie katastrofy w Odrze, a także jej przyczyn, oskarżony jako sprawcę katastrofy wskazywał producenta wyrobów papierniczych - brzmi fragment uzasadnienia pozwu. - Oznacza to, że oskarżony chciał pomówić pokrzywdzonego, a co najmniej przewidywał, że jego wypowiedzi mogą mieć charakter pomawiający i godził się na to.

Cywilny akt oskarżenia trafił do Sady Rejonowego w Oławie 19 grudnia. Pierwsza ugodowa rozprawa odbyła się 7 marca.

Oskarżyciel zażądał od Drabińskiego przeprosin w mediach lokalnych oraz na Fecebooku, a także wpłaty 50 tys. zł na Zakład Aktywności Zawodowej w Oławie. Ugody nie zawarto, bo - jak mówi obrońca Drabińskiego - oskarżony jest niewinny. Zawnioskował też o to, by proces był jawny, czyli mogła w nim uczestniczyć publiczność oraz media. Stanowczo zaprotestował przeciwko temu przedstawiciel oskarżonego. Decyzję ma podjąć sąd.

- Jestem niewinny i będziemy to udowadniać w sądzie - mówi Marek Drabiński. - Liczę na to, że rozprawa będzie odtajniona, oraz że dzięki niej wyjaśnią się wszystkie wątpliwości dotyczące działalności firmy, której przedstawiciel oskarża mnie o zniesławienie, a które nurtują opinię społeczną w Oławie i nie tylko.

Drabiński nie chce na razie komentować oskarżenia. Zapowiada, że zrobi to podczas konferencji prasowej, która ma się odbyć w przyszłym tygodniu.

Dlaczego firma Jack-Pol nie chce odtajnienia procesu? Spytaliśmy o to jej prezesa Jacka Woźniaka. - Złożyliśmy akt oskarżenia przeciwko panu Drabińskiemu i jest to sprawa między naszą firma a nim - odpowiada. - Osoby trzecie nie powinny być w to zaangażowane. Przez to temat może być upolityczniony i stać się medialny, a tego nie chcemy. To jest sprawa między nami i tak powinno zostać. Owszem, katastrofa na Odrze i wszystko, co się wokół niej działo, było sprawą publiczną i nie mamy nic do ukrycia, ale wiemy, że pan Drabiński mówił nieprawdę o przyczynach katastrofy. Nie tak dawno w mediach internetowych i w telewizji poinformowano, że to nie nasza firma była sprawcą tego, co się wydarzyło na Odrze i chcemy zakończyć ten temat, ale spokojnie. O sprawie już było głośno i to wystarczy.

(WK)

Chwałowicki SPACER - EkoAleja reaktywacja

GMINA J-L

Ekologia

Stowarzyszenie na rzecz rozwoju i integracji Chwałowic realizuje kolejny grant, tym razem z Fundacji Orlen

W miejscowości stanie pięć tablic z infografiką dotyczącą sów, wilków, węży, nietoperzy i mrówek. Tablice będą powstawać co kilka tygodni, a wraz z odsłonięciem kolejnej mieszkańcy będą zapraszani na wspólny spacer i warsztat o danym zwierzaku.

- Za nami już pierwszy warsztat o sowach i sóweczkach - mówią członkowie stowarzyszenia. - Poznaliśmy te wspaniałe ptaki trochę bliżej. Kilka z nich możemy usłyszeć nocą w naszych Chwałowicach. Jest tu puszczyk zwyczajny i sowa uszata.

Ciekawe zajęcia przygotowała dr Magdalena Moska. Najmłodszym uczestnikom najbardziej podobały się wypluwki sów - każdy mógł własnoręcznie je zbadać i zobaczyć pod mikroskopem co zjadła sowa. Znaleziska były ciekawe! Przy okazji warsztatu powstała pierwsza tablica. Kolejne spotkanie będzie dotyczyło węży.

(KT)

fot. arch. mieszkańców

Warsztaty cieszyły się sporym zainteresowaniem

eprasa.pl 9f3c299b16

Drzewa to teraz POMNIKI. Co to oznacza?

arch. Michała Wolskiego

Pomniki przyrody będą teraz oznaczone

JELCZ-LASKOWICE

Ekologia

Trwa znakowanie nowych pomników przyrody w gminie J-L. To pokłosie uchwały Rady Miejskiej, podjętej 24 października 2022 roku, zgodnie z którą 86 drzew podlega teraz ustawowej ochronie

Na liście nowych pomników przyrody dominują dęby szypułkowe - jest ich 83. Doceniono także walory jednej lipy drobnolistnej, jednego platana klonolistnego i jednego jesionu wyniosłego.

Największe skupisko chronionych dębów (41 sztuk) znajduje się w rejonie ulic Kukułczej i Odrzańskiej w starym Jelczu. Są tam ponad dwustuletnie okazy, których obwód sięga niespełna 6 metrów. Niemi świadkowie wielu wydarzeń historycznych w okolicach jelczańskich pałaców. Druga bardzo liczna grupa nowych pomników to aleja dębowa w Chwałowicach, przy ul. Długiej. Spośród 35 chronionych drzew kilka ma tu w obwodzie ponad 3,6 m. W tej lokalizacji dodatkowo wzięto pod uwagę aspekt krajobrazowy alei jako całości, bo jest to równo kilometr imponującego, wiekowego drzewostanu pośród łąk i pól. Idealne miejsce do spacerów w cieniu tak wspaniałych kolosów. Pojedyncze drzewa otrzymały status pomników także w Miłocicach, Brzezinkach, w parku w Jelczu i przy drodze gminnej prowadzącej do Nowego Dworu.

Proces przygotowywania i opiniowania uchwały Rady Miejskiej trwał blisko trzy lata. Potrzebne były m.in. szczegółowe i przekonywujące analizy dla Regionalnej Dyrekcji Ochrony Środowiska. Włodarze gminy i radni zgodzili się co do tego, że tak wspaniałe drzewa należy chronić. Potrzebne było jednak szersze spojrzenie, także na nieuniknione ograniczenia, które pojawiają się na terenach wokół pomników. Mowa głównie o ewentualnych zakazach, dotyczących prowadzenia prac ziemnych lub zmiany stosunków wodnych w pewnym promieniu wokół drzew.

W Chwałowicach zamontowano już zielone tabliczki z napisem „pomnik przyrody", a pod nimi widnieje numeracja drzew. Do każdego powstanie też karta ewidencyjna, zawierająca informację, m.in. o cechach i wieku drzewa. Pod okiem Aleksandry Marczak, pilotującej projekt z ramienia Urzędu Miasta i Gminy, działają mieszkańcy, a wśród nich członkowie Stowarzyszenia na Rzecz Rozwoju i Integracji z Chwałowic.

- Aleja dębowa to oczko w głowie lokalnej społeczności, zrealizowano tu już kilka projektów ekologicznych - mówi sołtys Michał Wolski. - Kilka lat temu zainstalowano sto budek lęgowych, przeprowadzono też warsztaty na temat sów, owadów czy jeży. Aktualnie rusza kolejna akcja, współfinansowana przez Fundację Orlen, zatytułowana „Chwałowicki spacer - Ekoaleja reaktywacja!". Nie ma wątpliwości, tu żyjemy, tu wypoczywamy, tu pokazujemy naszym najmłodszym mieszkańcom, jak chronić cenną przyrodę dla przyszłych pokoleń. Pomniki przyrody to dla nas sporo obowiązków, może pewnych ograniczeń, ale przede wszystkim to duma, że od teraz nasze stare wielkie dęby mają status uprzywilejowany i szansę, by zadbane i wypielęgnowane cieszyły oko jeszcze przez dziesiątki, a może i setki lat.

***

26 października 2022 Rada Miejska podjęła uchwałę w sprawie uznania drzew za pomniki przyrody. W jej treści czytamy, że pomnikami ustanawia się drzewa „okazałych rozmiarów", a szczegółowym celem ich ochrony jest zachowanie wartości przyrodniczych, krajobrazowych, naukowych, kulturowych i historycznych. Pomników nie wolno niszczyć, uszkadzać lub przekształcać. Zabronione jest wykonywanie prac ziemnych, trwale zniekształcających rzeźbę terenu, z wyjątkiem prac, związanych z zabezpieczeniem przeciwsztormowym lub przeciwpowodziowym albo budową, odbudową, utrzymaniem, remontem lub naprawą urządzeń wodnych.

31 stycznia 2023 roku Rada Miejska podjęła uchwałę w sprawie przeprowadzenia zabiegów pielęgnacyjnych i konserwacyjnych pomników przyrody. Chodzi m.in. o usunięcie zamierających konarów i posuszu, stwarzających zagrożenie dla bezpieczeństwa, oczyszczenie i zabezpieczanie środkiem dezynfekującym miejsc po usunięciu wadliwych gałęzi i konarów, oczyszczenie terenu w bezpośrednim sąsiedztwie drzew i przeprowadzenie prac w obrębie podstawy pni, w celu montażu tablic informujących o statusie pomnika przyrody.

(KT)

Kamil Tysa

- Aleja dębowa to oczko w głowie lokalnej społeczności - mówi Michał Wolski z Chwałowic

Fundusze Europejskie Program Regionalny | Rzeczpospolita Polska | DOLNY ŚLĄSK | Unia Europejska Europejskie Fundusze Strukturalne i Inwestycyjne

GMINA DOMANIÓW
otrzymała dofinansowanie na realizację projektu pn.
„Termomodernizacja budynków szkolnych w gminie Domaniów"
Projekt numer: RPDS.03.03.01-02-0024/21-00

Przedsięwzięcie zostanie współfinansowane ze środków Europejskiego Funduszu Rozwoju Regionalnego w ramach Regionalnego Programu Operacyjnego Województwa Dolnośląskiego 2014-2020 dla Osi Priorytetowej 3 Gospodarka niskoemisyjna, Działania 3.3 Efektywność energetyczna w budynkach użyteczności publicznej i sektorze mieszkaniowym, Poddziałania 3.3.1 Efektywność energetyczna w budynkach użyteczności publicznej i sektorze mieszkaniowym – konkursy horyzontalne.

- Wartość projektu ogółem: **12 644 103,60 zł**
- Wydatki kwalifikowane: **7 993 746,63 zł**
- Dofinansowanie ze środków EFRR: **6 794 684,63 zł**

Celem projektu jest zwiększenie efektywności energetycznej budynków użyteczności publicznej Gminy Domaniów: szkoły podstawowej w Domaniowie oraz szkoły podstawowej w Wierzbnie.

Zakres rzeczowy zadania obejmuje prace termomodernizacyjne dotyczące Szkoły Podstawowej im. Jana Pawła II w Domaniowie oraz Szkoły Podstawowej im. Adama Mickiewicza w Wierzbnie. Przedsięwzięcie polegać będzie głównie na modernizacji ocieplenia ścian zewnętrznych budynków, wymianie stolarki okiennej oraz źródeł ciepła na pompy ciepła oraz montaż paneli fotowoltaicznych, modernizacji instalacji elektrycznych wraz z oświetleniem z zastosowaniem lamp led i wykorzystaniem nowoczesnych rozwiązań i technologii celem oszczędności zużycia energii. Dodatkowo w szkole w Domaniowie powstanie dźwig dla osób niepełnosprawnych. Dofinansowanie obejmie także świadczenie usług nadzoru inwestorskiego, promocję projektu oraz warsztaty z edukacji ekologicznej.
Podstawową grupą docelową projektu są uczniowie, nauczyciele i pracownicy szkoły w Domaniowie i Wierzbnie oraz mieszkańcy Gminy Domaniów.

OGŁOSZENIE PŁATNE

eprasa.pl 9f3c299b16

URZĄD GMINY OŁAWA

Plac Marszałka J. Piłsudskiego 28
www.gminaolawa.pl www.bip.gminaolawa.pl

50 LECIE GMINA OŁAWA 1973 - 2023

Kontakt:
tel. 71 313 30 44, fax 71 72 34 634
e-mail: sekretariat@gminaolawa.pl

Strona dofinansowana z budżetu Gminy Oława

REMONTY GMINNE

Fot. K. Żygadło

1. Trwa przebudowa wraz z termomodernizacją budynku świetlicy w Stanowicach

Fot. K. Żygadło

2. Remont i docieplenie elewacji budynku poszkolnego w Sobocisku

Fot. K. Żygadło

3. Parking przed świetlicą w Sobocisku

Fot. K. Żygadło

4. Remont Niepublicznego Zespołu Wychowania Przedszkolnego w Oleśnicy Małej

Koncerty z okazji Dnia Kobiet w Gaci

Za nami koncert z okazji Dnia Kobiet zorganizowany 7 marca przez gminę Oława przy współpracy z Ośrodkiem Kultury i Sztuki we Wrocławiu (OKiS), współfinansowany z budżetu Samorządu Województwa Dolnośląskiego.

Przed rozpoczęciem koncertów, wójt gminy Oława Artur Piotrowski oraz przewodniczący Rady Gminy Oława Mariusz Michałowski złożyli wszystkim paniom w wigilię Dnia Kobiet najserdeczniejsze życzenia. Następnie Anna Żebrowska w repertuarze Anny Jantar i Ireny Jarockiej przeniosła nas w sentymentalny świat kawiarenek i motyli. Publiczność chętnie przyłączała się do śpiewu, odwzajemniając serdeczność i ciepło wokalistki. Artystka zaprosiła na scenę wójta Artura Piotrowskiego i w duecie zaśpiewali jeden z utworów. Po wkroczeniu na scenę zespołu Milano, zrobiło się dynamicznie i energicznie.

Dziękujemy za współorganizację Ośrodkowi Kultury i Sztuki we Wrocławiu, za pomoc organizacyjną: jednostkom OSP Siedlce i OSP Bystrzyca. Dziękujemy wszystkim osobom zaangażowanym w organizację wydarzenia.

JS

OŚRODEK KULTURY I SZTUKI WE WROCŁAWIU · DOLNY ŚLĄSK INSTYTUCJA KULTURY SAMORZĄDU WOJEWÓDZTWA DOLNOŚLĄSKIEGO · Projekt jest współfinansowany z budżetu Samorządu Województwa Dolnośląskiego · DOLNY ŚLĄSK www.umwd.pl

Ciąg dalszy wymiany opraw oświetleniowych

Na mocy podpisanej umowy kolejnych 121 opraw sodowych w Stanowicach, Marcinkowicach i Godzikowicach zostanie wymienionych na energooszczędne oprawy LED.

Jednocześnie prowadzone są prace związane z montażem oświetlenia drogowego fotowoltaicznego w Jaczkowicach, Jankowicach, Marszowicach i Stanowicach.

JS

Druhowie z Bolechowa mają nowy samochód

Druhowie z jednostki OSP Bolechów zaprezentowali wójtowi gminy Oława Arturowi Piotrowskiemu i skarbnik gminy Danucie Król nowy lekki samochód ratowniczo-gaśniczy VW CRAFTER 35, 4x4 wraz z wyposażeniem.

Na zakup samochodu OSP Bolechów otrzymało dotację z MSWiA w wysokości 126 tys. złotych. Pozostała kwota, tj. około 247 tys. złotych pochodzi z budżetu gminy Oława.

JS

Podziękowali za pomoc

7 marca Urząd Gminy Oława gościł przedstawicieli Rady Miejskiej z Tyśmenicy na Ukrainie. Delegacja złożyła na ręce wójta gminy Oława Artura Piotrowskiego podziękowania od Tetiany Hradiuk, przewodniczącej Rady Miejskiej Tyśmenicy za „udzieloną pomoc, aktywne zaangażowanie i solidarność z narodem ukraińskim, za wsparcie Ukrainy od pierwszych dni wojny na pełną skalę, przekazaniem pomocy ludziom i wojsku." Podziękowania skierowane były do Artura Piotrowskiego jako włodarza gminy Oława, a także jako członka Heroicznej Ekipy Lokalnej Pomocy HELP, która przeprowadziła szereg akcji pomocowych skierowanych do narodu Ukraińskiego.

JS

eprasa.pl 9f3c299b16

OGŁOSZENIA DROBNE

Cennik

- słowo w kolorze czarnym - 0,95 zł brutto
- słowo w kolorze czerwonym - dopłata 6 zł brutto
- ramka do ogłoszenia - 12 zł brutto
- ramka do ogłoszenia na żółtym tle - 25 zł brutto
- nekrolog prasowy - 29 zł brutto

Cennik - życzenia i podziękowania

- od osób fizycznych - 10 słów bezpłatnie, za każde następne słowo - 0,95 zł brutto
- od instytucji społecznych - 30 słów bezpłatnie, za każde następne 30 słów - 7 zł brutto

powiatowa

OGŁOSZENIA DO CZWARTKOWEGO WYDANIA GAZETY PRZYJMUJEMY DO WTORKU, DO GODZ. 12.00

Biuro ogłoszeń i redakcja: 55-200 Oława, Chrobrego 19 (wejście od strony podwórka), tel. 71 313 35 57, email: ogloszenia@gazeta.olawa.pl

ZURMET

Firma ZURMET zatrudni:

MONTER - SPAWACZ Mig/Mag

wymagane uprawnienie w spawaniu metodą MAG135, 138, znajomość rysunku technicznego.

ŚLUSARZ - PRACOWNIK PRZYGOTOWANIA PRODUKCJI

wymagane doświadczenie na podobnym stanowisku przy pracy z elementami stalowymi.

Praca w Jelczu-Laskowicach, Aleja Młodych 70, pełen etat, umowa o pracę.
Telefon kontaktowy **609 37 27 22**

ZATRUDNIĘ POMOCNIKA LAKIERNIKA SAMOCHODOWEGO

Wymagane doświadczenie w przygotowaniu elementów pod malowanie

Kontakt 501 169 184

PRACA

Dam pracę

► Zatrudnię brukarza Tel. 502 411 884

► Zatrudnię murarzy, malarzy, kafelkarzy, samodzielne osoby do ocieplań domów Tel. 661 563 060

► Zatrudnię w warsztacie samochodowym w Niemczech samodzielnego mechanika samochodowego z doświadczeniem. Umowa niemiecka. Informacje telefonicznie lub whatsapp - tel. 00491627001302

► Zatrudnię do prac ogrodniczych w szklarni w Ścinawie Polskiej. Tel. 504 122 523

► PZHGP Oława poszukuje kierowcy kategorii C+E do jazdy kabiną z gołębiami. Praca dodatkowa. Głównie w weekendy (kwiecień-wrzesień). Tel. 603 126 857

KUPNO

► Kupię palety, Możliwy transport Tel. 661-515-308

GARAŻE BLASZANE

BRAMY GARAŻOWE
POMIESZCZENIA GOSPODARCZE
WIATY
KONSTRUKCJE STALOWE
STAL BLACH
605-059-235
603-809-850

► Kupię: starocie, szable, bagnety, zegarki, odznaki, Tel. 502-627-675

► Kupię znaczki pocztowe, szkło, porcelanę, odznaczenia z okresu PRL-u Tel. 602 600 647

SKUP STAROCI. ANTYKI, STARE ZEGARKI, MONETY, MILITARIA, SREBRO. TEL. 721 508 901

SPRZEDAŻ

► Producent rolet wewnętrznych w kasecie – 1 zł za cm szer. kasety, Gaj Oławski 11, Tel. 537-509-599

► Zegar podłogowy stojący Tel. 502 627 675

KURKI NIOSKI OD 8 TYG.
OD 18 ZŁ SZCZEPIONE,
RÓŻNE KOLORY
STANOWICE 89D;
SMARCHOWICE ŚLĄSKIE
TEL. 603058754, 534535954

► Sprzedam garaż ul. Paderewskiego. Cena 72.000 zł. Tel. 517 898 603

ZDROWIE

Lekarskie

► SPECJALISTA LARYNGOLOG B. BORTNIK przyjmuje w środy i w piątki „Laser Dent", ul. Wiejska 34/2, rejestracja telefoniczna od 14:30 pod numerem Tel. 71 313 88 16

► ESPERAL Tel. 603 606 121

► STOMATOLOG DR N. MED. KATARZYNA ŁAGOWSKA, EasyDent Dental Clinic, Tel. 71 301 66 66 www.easydent.pl

► LEKARZ DENTYSTA ANDŻELIKA PŁOŃSKA, EasyDent Dental Clinic, Tel. 71 301 66 66 www.easydent.pl

► LEKARZ DENTYSTA LESZEK BURY, EasyDent Dental Clinic, Tel. 71 301 66 66 www.easydent.pl

► STOMATOLOG DR N. MED. AGNIESZKA SZULGAN-MĄDRZAK, EasyDent Dental Clinic, Tel. 71 301 66 66 www.easydent.pl

► LEKARZ DENTYSTA JUSTYNA LEWANDOWSKA, EasyDent Dental Clinic, Tel. 71 301 66 66 www.easydent.pl

► LEKARZ DENTYSTA Alicja Grzybowska, EasyDent Dental Clinic, Tel. 71-301-66-66 www.easydent.pl

► GASTROSKOPIA - Gabinet chirurgiczny: specjalista - chirurg JACEK RUTKIEWICZ, rejestracja, fax, Tel. 71 302 86 66

► LEKARZ WETERYNARII JERZY GIGOŁŁA, Oława Janowskiego 4, wizyty domowe, Tel. 604 177 146

UROLOG
LEK. MED. JACEK JASTRZĘBSKI
- SPECJALISTA UROLOG.
PRYWATNA PRAKTYKA
UROLOGICZNA, USG:
UL. ŻEROMSKIEGO 12,
NZOZ NOMED;
WTOREK OD 16.00 DO 18.00,
REJESTRACJA TELEFONICZNA
PN.-PT.8.00-16.00
TEL. 71 303 43 24

DERMATOLOG
DR HAB. NAUK MEDYCZNYCH
RAFAŁ BIAŁYNICKI - BIRULA
ADIUNKT KLINIKI DERMATOLOGII
LECZENIE CHORÓB SKÓRY:
ŁUSZCZYCY, TRĄDZIKÓW, GRZYBIC,
ŁYSIENIA, BRODAWEK, ALERGII,
OCENA ZNAMION
OŁAWA, UL. SIENKIEWICZA 8
(NZOZ MEDAN).
GABINET CZYNNY
W PONIEDZIAŁKI I CZWARTKI
W GODZINACH 16.00-19.00.
KONIECZNA REJESTRACJA
TELEFONICZNA:
601-990-167
www.dermatologolawa.pl

► USG serca, Holter EKG, Holter ciśnieniowy, konsultacje kardiologiczne Katarzyna i Daniel Błaszczyk specjaliści kardiolodzy. Gabinet Prywatny ul. Sienkiewicza 8, Oława (NZOZ MEDAN) rejestracja wyłącznie telefoniczna. Tel. 698 808 606

► SPECJALISTA ORTOPEDA Prywatny Gabinet Lekarski dr n. med. LESZEK MORASIEWICZ przyjmuje w Oławskim Centrum Rehabilitacyjnym Oława, ul. Zaciszna 17, środa godz 16-18 Tel. 601 702 263

NIERUCHOMOŚCI

Sprzedam

► CAPRI – NIERUCHOMOŚCI Leszek Żyto, Oława, ul. Osadnicza 41, tel. 601-990-187. Pośrednictwo w sprzedaży i kupnie mieszkań, domów. Cała oferta na stronie www.capri-nieruchomosci.gratka.pl

► Mieszkanie Jelcz-Laskowice, 3 pokoje, balkon, Hirszfelda – 308tys, BN 506540120

► Mieszkanie Jelcz-Laskowice, centrum, miejsce garażowe ,nowe, 3-pok, 74m2- cena 400tys BN Prosperhome 506540120

► Mieszkanie Jelcz-Laskowice, 3 pokoje, nowy blok, balkon, piętro I 460tys, www.prosperhome.pl, 506540120

► Mieszkanie Jelcz-Laskowice, 2 pokoje 47 m kw., ogród, garaż, 330 tys do negocjacji, www.prosperhome.pl, 506540120

► Mieszkanie z ogrodem, na wsi, 105 m2, piętro I- 240 tys, www.prosperhome.pl, 506540120

SKŁAD OPAŁU

JELCZ-LASKOWICE, ul. Wrocławska 10
Teren POLMOZBYTU (za stacją Lotos)
Tel. 607-566-802 • Tel. 607-566-803

- **WĘGIEL KOSTKA** 27 Mj/kg - **2300 zł/t**
- **WĘGIEL ORZECH** 31 Mj/kg - **2800 zł/t**
- **WĘGIEL ORZECH** 27 Mj/kg - **2300 zł/t**
- **WĘGIEL ORZECH** 25 Mj/kg - **2000 zł/t**
- **WĘGIEL ORZECH CZESKI** 22Mj/kg- **1450 zł/t**
- **EKOGROSZEK WORKOWANY (kazach)** 25 Mj/kg - **2100 zł/t**
- **EKOGROSZEK WORKOWANY** 26 Mj/kg - **2800 zł/t**
- **EKOGROSZEK WORKOWANY** 25 mj/kg - **2500 zł/t**
- **EKOGROSZEK WORKOWANY** 23 Mj/kg - **2300 zł/t**
- **EKO WORKOWANY CZESKI** 20 Mj/kg - **1700 zł/t**
- **EKOGROSZKI LUZEM 100 zł taniej za tonę**
- **KOKS ZDZIESZOWICE** 28 Mj/kg - **2800 zł/t**
- **PELLET PRZEMYSŁOWY** 6 lub 8 mm zalecany do pieca na ekogroszek workowany - **1700 zł/t**
- **PELLET A2** do pieca z palnikiem na pellet workowany - **1900 zł/t**
- **DREWNO OPAŁOWE** pocięte brzoza, olcha - **330 zł/m3**

TRANSPORT GRATIS!
(od 1 tony - do 15 kilometrów)
BEZ KOLEJKI

powiatowa

Nie wychodź z domu!

Zamów ogłoszenie drobne przez Internet!

Wyślij treść ogłoszenia na adres
e-mail: gosia@gazeta.olawa.pl
lub ogloszenia@gazeta.olawa.pl
albo wejdź na stronę:
http://tuolawa.pl (zakładka ogłoszenia)

tuOlawa.pl

Infolinia:
tel. 71 313 35 57

TELEFONY

TELEFONY ALARMOWE

Pogotowie Ratunkowe	999
Straż Pożarna	998
Straż Miejska	986
Komenda Powiatowa Policji	997
Pogotowie Wod. - Kan.	994
Pogotowie Gazowe	992
Sanepid	71-313-38-21
Zagrożenie epidemią	600-779-259

TELEFONY OŁAWSKIE

Komenda Powiatowa Policji	71-381-72-22
Szpital Powiatowy	71-301-13-11
Straż Miejska	71-301-12-22
Straż Miejska Patrol zmotoryzowany	601-146-905
Straż Gminna	71-313-25-83
Kom. Powiatowa PSP	71-313-40-45
Pogotowie Energet.	71-313-29-06
Zakł. Wod. i Kan.	71-303-95-21
Zakład Gazownictwa	71-313-23-61
Dom Pomocy Społecz.	71-313-01-10
Dzienny Dom Pobytu	71-313-29-91
Polski Czerwony Krzyż	71-313-23-25
Dworzec PKS Oława	71-313-72-32
Ośrodek Kultury	71-313-28-29
Kąpielisko OCKF	71-313-21-89
Dom Dziecka	71-313-20-51
Punkt Konsultacyjny Przeciwdziałania Przemocy w Rodzinie	71-313-25-17
Miejski Zespół Ekonomiczno -Administracyjny Szkół	71-313-25-70
Inf. LOT	801-703-703

URZĘDY POCZTOWE

UP nr 1, ul. 1 Maja	71-318-71-21
UP nr 3, ul. Wrocławska	71-318-71-17
UP nr 4, ul. B. Chrobrego	71-318-71-18
UP nr 5, ul. Iwaszkiewicza	71-318-71-19

PARAFIE

MB Pocieszenia	71-313-22-41
MB Różańcowej	695-630-418
Miłosierdzia Bożego	71-313-86-88
Św. Ap. Piotra i Pawła	71-313-27-23

URZĘDY W OŁAWIE

Starostwo Powiatowe	71-301-15-22
Powiatowy Urząd Pracy	71-313-90-33
Prokuratura	71-313-40-11
Sąd Rejonowy	71-313-24-44
Urząd Skarbowy	71-303-94-39
Informacja podatkowa	71-303-94-33
Urząd Miejski Oława	71-303-55-01/02
Urząd Stanu Cywilnego	71-313-38-58
Powiatowy Zarząd Drogowy	71-303-30-19
Sanepid	71-313-38-21
ZUS	71-303-98-00

TELEFONY W J-L

Jednostka Ratowniczo - Gaśnicza PSP	71-318-81-62
Komisariat Policji	71-318-15-97

URZĘDY

Urząd Miasta i Gminy	71-381-71-22
Urząd Stanu Cywilnego	71-381-71-12
Powiatowy Urząd Pracy	71-318-33-46
Zakład Gospodarki Komunalnej	71-303-52-31
Zakład Gospodarki Mieszkaniowej TBS	71-318-81-47
Zespół Ekonomiczno-Administracyjny Szkół	71-712-09-88

PARAFIE

NMP Królowej Polski	71-318-81-03
Stanisława Biskupa	71-318-15-55
Maksymiliana Kolbego	71-318-13-74

URZĘDY POCZTOWE

UP ul. Folwarczna	71-318-71-07
UP ul. Liliowa	71-318-71-08
UP ul. Wrocławska	71-318-71-09
UP ul. Techników	71-318-71-10

INNE

TOWARZYSTWO OPIEKI NAD ZWIERZĘTAMI - Jelcz-Laskowice	71-318-22-89
- Oława	71-313-51-11

eprasa.pl 9f3c299b16

TELEFONY

TELEFONY W DOMANIOWIE

Urząd Gminy - 71-301-77-35
Urząd Stanu Cywilnego - 71-301-77-23
Parafia Nawiedzenia NMP - 71-301-77-42
Gminne Centrum Kultury - 71-301-78-79

TELEFONY W GMINIE OŁAWA

Urząd Gminy - 71-313-30-44
Gminny Zespół Oświaty - 71-313-46-57

TELEFONY ZAUFANIA

Telefon Zaufania Anonimowych Alkoholików i Grup Rodzinnych - 71-321-84-03
Policyjny Telefon Zaufania - 800-120-226
Telefon Zaufania Młodzieżowy - 71-998
Telefon Zaufania dla Uczennicy i Ucznia - 71-372-04-86
Niebieska linia - dla ofiar przemocy w rodzinie - 801 120 002
Pomarańczowa linia - pomoc rodzinom, których dzieci piją - 801 14 00 68
Zielona linia - porady i informacje na temat HIV i AIDS - 22 621 33 67

TELEFONY DO SZPITALA

dyrektor - 71-301-13-13
zastępca dyrektora - 71-301-13-14
sekretariat dyrektora - 71-301-13-11
- fax: - 71-301-13-12
naczelna pielęgniarka - 71-301-13-91

ODDZIAŁ DZIECIĘCY

ordynator - 71-301-13-40
izba przyjęć - 71-301-13-96
dyżurka lekarska - 71-301-13-39 lub 58
dyżurka pielęgniarska - 71-301-13-37
gabinet zabiegowy - 71-301-13-97

ODDZIAŁ WEWNĘTRZNY

ordynator - 71-301-13-22
sekretariat - 71-301-13-54
izba przyjęć - 71-301-13-35
dyżurka lekarska - 71-301-13-34
USG: - 71-301-13-84
EKG - 71-301-13-85
sala "R" - 71-301-13-32

ODDZIAŁ CHIRURGICZNY

ordynator - 71-301-13-20
sekretariat - 71-301-13-55
izba przyjęć: - 71-301-13-47
dyżurka lekarska - 71-301-13-44 lub 45
dyżurka pielęgniarska - 71-301-13-42 lub 43
sala "R" - 71-301-13-46

ODDZIAŁ GINEKOLOGICZNO-POŁOŻNICZY

ordynator - 71-301-13-21
sekretariat - 71-301-13-53
izba przyjęć - 71-301-13-89
dyżurka lekarska - ginekologiczno-położnicza - 71-301-1351
dyżurka lekarska - porodówka - 71-301-13-52
dyżurka pielęgniarska - ginekologiczno-położnicza - 71-301-13-49
dyżurka pielęgniarska - porodówka - 71-301-13-50

ODDZIAŁ NEONATOLOGICZNY

ordynator - 71-301-13-56
dyżurka pielęgniarska - 71-301-13-57

ODDZIAŁ LARYNGOLOGICZNY

ordynator - 71-301-13-23
dyżurka lekarska - 71-301-13-61
dyżurka pielęgniarska - 71-301-13-60
sala operacyjna - 71-301-13-62

RÓŻNE

laboratorium - 71-301-13-64
blok operacyjny - 71-301-13-24
POZ - 71-301-13-26

PORADNIE SPECJALISTYCZNE

pogotowie-dyspozytor - 71-301-13-92
rehabilitacja - 71-301-13-68
RTG - pracownia - 71-301-13-87
ruch chorych - 71-301-13-78
centrala - 71-301-13-00
centralna rejestracja do poradni specjalistycznych
- 71-301-13-00
- 71-301-13-75
- 71-301-13-76

► Mieszkanie Jelcz-Laskowice, 3 pokoje, 62mkw, Ip, po generalnym remoncie – 350tys, BN 506540120

► Działka budowlana Chwałowice, 1600m2- 176 tys Prosperhome 506540120

► Działka budowlana Dębina, 1378m2- 125 tys, Prosperhome 506540120

► Działka budowlana Jelcz-Laskowice, 951m2- 162 tys, Prosperhome 506540120

► Odstąpię mieszkanie 34 m. kw. w TBS-ie parter przy ul. Piotra Własta Tel. 606 713 742

► Mieszkanie w Oławie, blok w centrum, 5 pokoi, dwa balkony, II piętro, cena 399 tys do negocjacji. Tel. 667 080 945

► Sprzedam działki budowlane, 10 arów, w Bystrzycy. Tel. 609 485 999

Kupię

► Kupię grunt, Tel. 692-471-877

► Kupię lokal usługowy Tel. 666-855-484

► Kupię każde mieszkanie lub dom z dowolnym stanem prawnym. Szybka wypłata gotówki. Tel. 608 014 450

► Kupię działkę budowlaną, Oława - okolice Tel. 665 639 401

Posiadam do wynajęcia

► Wynajmę halę 150 m kw, po remoncie, naprzeciw Tesco, na usługi, magazyn Tel. 507 804 231

DO WYNAJĘCIA
LOKALE BIUROWO USŁUGOWE
O POW.15,28 MKW, 21,85 KW
I 20,36 MKW
W OŁAWIE UL. WIOSENNA 2
KONTAKT:
km@domaxdevelopment.pl,
TEL. 691 696 38

► Wynajmę mieszkanie dwupoziomowe w samym Rynku w Oławie, 140 m2. Tel. 506 054 118

► Powierzchnia biurowa do wynajęcia: 1. 36 m2 cena 2500 piętro II. 2. 23 m2 cena 2000 piętro II. Najnowszy biurowiec w Oławie, parking, winda, monitoring. Sąsiedztwo kancelarii prawnych, biur księgowych i biuro projektowe. Bardzo ciche sąsiedztwo. agamed@onet.pl, 660618206 po godz 20

Zamienię

► Mieszkanie komunalne w Oławie na Oławę. Parter, dwa pokoje- 54m kw. Tel. 721 285 885

Biuro Nieruchomości

► Kancelaria Nieruchomości z siedzibą we Wrocławiu Rynek 60 poszukuje i przyjmie do sprzedaży nieruchomości: działki, domy, mieszkania i inne. Tel. 53 003 22 21

USŁUGI

Usługi różne

► GEODEZJA, klasyfikacja gruntów, Marcinkowice, ul. Sokola Tel. 606-929-582 www.mptgeo.pl

► Usługi elektryczne, automatyka do bram, 603-076-223

► Geodezja - mapy D/C projektowych, tyczenia, inwentaryzacje, wskazania granic, tel. Tel. 604 957 359

► Usługi elektryczne, Tel. 604-613-483

► Alarmy i monitoring, Tel. 604-613-483

► Klimatyzacja 604-613-483

► Profesjonalne Mediacje. Tel. 605 335 511

BHP

► BHP szkolenia, nadzór, doradztwo, dokumentacja wypadkowa, ocena ryzyka, tel./fax 71-313-74-45 Tel. 603 127 445, www.bhpolawa.pl

Stolarstwo

► Meble Mix Marcin Zanin, kuchenne, szafy, garderoby, łazienkowe oraz inne. Fachowe doradztwo, bezpłatne pomiary i solidne wykonanie. Jelcz-Laskowice, Tel. 609-034-113 Email: meblemix@wp.pl

► BDB MEBLE- wykonawca mebli, na wymiar, na zamówienie, na każdą kieszeń, pomiar - projekt - wycena - montaż - serwis, Marcin Ostrowski - Oława - ul. Iwaszkiewicza 48. Zapraszamy Tel. 500 108 785, www.bdbmeble.net

WYWÓZ SZAMBA
601-873-290

SCHODY I DRZWI Z DREWNA,
PROJEKT
Z WIZUALIZACJĄ GRAFICZNĄ
605 741 606

AGD

► Zakład naprawy sprzętu AGD. Pralki, lodówki, zmywarki, zamrażarki, maszyny do szycia i inny sprzęt AGD. Oława ul. Grota-Roweckiego 4. Tel. 502 868 817, 71-313-26-73

NAPRAWA SPRZEDAŻ SPRZĘTU
AGD, LODÓWKI I PRALKI,
PL. ZAMKOWY 19
TEL. 508-267-478, 71-301-42-71

Elektronika RTV

► Montaż i serwis anten satelitarnych, www.satix.net.pl, Tel. 602 495 749

► Serwis RTV – SAT, Tel. 602 495 749

► Montaż anten i tunerów, Tel. 604 613 483

Czyszczenie

► Karcher - profesjonalne czyszczenie dywanów, tapicerki meblowej oraz samochodowej, Tel. 504 163 100

► Pranie tapicerki meblowej i samochodowej, dywanów Atrakcyjne ceny, dojazd. Tel. 692 057 141

► Pranie dywanów, kanap. Tel. 53 567 93 46

Transport

TRANSPORT KONTENEROWY,
PODSTAWIANIE KONTENERÓW
POD GRUZ, ZŁOM I ŚMIECI
TEL. 501 278 422

► Przeprowadzki - transport Tel. 604 332 147

► Przewóz osób Tel. 604 332 147

► Transport HDS, Tel. 724 768 466

► Bus + przyczepa, transport Tel. 507 053 028

Hydrauliczne

► Usługi hydrauliczne, co., wod-kan Tel. 503 609 482

► Instalatorstwo. Junkersy, naprawa, wymiana, montaż, serwis, instalatorstwo gazowe i hydrauliczne, elektryka. Tel. 790 421 226

Budowlane

ETKA-PROJEKT.
OŁAWA, UL. CHROBREGO 17/3.
PROJEKTOWANIE I KIEROWANIE
BUDOWAMI.
10 000 PROJEKTÓW TYPOWYCH
DOMÓW DO WYBORU.
www.etka.pl
TEL. 603 685 925, 71 303 28 05

► Malowanie, tapetowanie, panele, regipsy, papa termozgrzewalna, Tel. 698 623 537

► Łazienki, płytki podłogowe, przeróbki hydrauliczne, klinkier, Tel. 698 623 537

► Cyklinowanie bezpyłowe i renowacja schodów, Tel. 600 170 178

► Kostka brukowa HurtBruk.pl, Tel. 724 768 466

► Cyklinowanie bezpyłowe, układanie parkietów i paneli, renowacja schodów, Tel. 507 194 548

► Tynki maszynowe, gipsowe, cementowo-wapienne. Tel. 690 391 869

► Remonty mieszkań, łazienek, regipsy, kafle, gładzie, panele, tapetowanie, malowanie: wnętrz, elewacji, dachów + mycie Tel. 889 312 688

► Zgrzewanie papy, naprawy dekarskie, kominy, wycinka drzew. Tel. 882 087 150

► Budowa domów, więźba, pokrycie dachowe, podbitka, elewacja. Tel. 697 106 011

► Malowanie, gładzenie, panele, kafle, przeróbki elektryczne i hydrauliczne Tel. 661 563 060

► Ocieplenie domów, pompa ciepła Tel. 661 563 060

► Remonty - wykończenia. Regipsy, płytki, panele,, gładź, malowanie. Hydrauliczne drobne, wymiana, kabin, sedesów, baterii itp.. Elewacja nieduże. Duże doświadczenie. Tel. 73 146 70 49

UROCZYSTOŚCI

► Chłodnia na wesela + stół wiejski gratis, Tel. 604-421-959

Videofilmowanie

► Zgrywanie z kaset VHS na DVD. 3 Maja 8u/2a. Tel. 792-502-051

Zespoły

► Dj Robi - wesela, integracje, plenery, scena - doświadczenie - ponad 20 lat, Tel. 507 053 028 www.djrobi.pl

► For You, Tel. 604-421-959

TŁUMACZENIA

► Tłumacz przysięgły j. niemieckiego JAKUB MOŻEJKO, briefy, dokumenty, Tel. 502-125-909

BIURO TŁUMACZEŃ ETO.
TŁUMACZENIA
ZWYKŁE I PRZYSIĘGŁE,
OŁAWA, PLAC MARSZAŁKA JÓZEFA
PIŁSUDSKIEGO 1/1U/B
TEL. 501-621-443, 71-318-10-50

► Mgr EWA JÓŹKÓW – tłumacz przysięgły j. niemieckiego. Tłumaczenia przysięgłe i zwykłe Tel. 605-292-921

► Vision jobs - tłumaczenia przysięgłe i zwykłe wszystkie języki. Oława, ul. Magazynowa 3/9, Tel. 71 758 48 40 www.visionjobs.com

KOMPUTERY

► Pogotowie i serwis komputerowy, rozwiążę każdy problem, dojazd do klienta, 10-letnie doświadczenie, tanio, szybko, solidnie Tel. 603 715 185

► S-Computers komputery, kasy fiskalne, serwis, NC+, 3 Maja 8u/2a, Tel. 792 502 051

► Romicom: komputery, telefony komórkowe, E-papierosy, serwis telefonów, drukarek, komputerów. Regeneracja tuszy i tonerów, ul. B. Chrobrego 20f Tel. 503 149 152

RÓŻNE

► PIT-y Tel. 604 441 548

ODDAM

► Oddam za darmo kartony suche i czyste. Możliwość stałego cotygodniowego odbioru w Oławie i w Jelczu-Laskowicach. Do spalenia, pakowania. Odbiór własnym środkiem transportu. Informacja pod numerami telefonów: 660 618 206, 535 989 435

MOTORYZACYJNE

KUPIĘ KAŻDE AUTO DO 10.000 ZŁ,
PŁACIMY NAJWIĘCEJ
TEL. 504-004-956

AKUMULATORY
ROWERY
Części rowerowe i motorowerowe
AKU-MOTO-BIKE
ul. ks. Janowskiego 27
Tel. 71 313 29 93, 516 195 330
www.akuolawa.pl
ROWERY, AKUMULATORY
ul. Lipowa 13, tel. 501 775 746
www.rowerylipowa.pl

CAR SERVICE
USŁUGI MOTORYZACYJNE KOMPLEKSOWO
MARCINKOWICE k. Oławy, ul. Wrocławska 8 tel. (71) 302 85 44, 500 110 300

Pływalnia Miejska
w Jelczu-Laskowicach
czynna:
- poniedziałek-piątek w godz. 8.00-22.00
- sobota w godz. 10.00-22.00
- niedziela w godz. 10.00-21.00

Sauna
- poniedziałek-piątek w godz. 16.00-22.00
- sobota w godz. 15.00-22.00
- niedziela w godz. 15.00-21.00

P.H.U. FOSPOL
OŁAWA
"KWADRACIAK"
ul. Chrobrego 23a (I piętro)
71 313 59 70
601 583 669
www.fospol.eu
ŻALUZJE
ROLETY
SIATKI PRZECIW OWADOM OKNA I DRZWI PCV
czynne: pon.-pt. 10-18, sob. 10-14

REDAKCJA

„Gazeta Powiatowa - Wiadomości Oławskie"
tel. i fax 71-313-70-78
internet: www.gazeta.olawa.pl;
e-mail: redakcja@gazeta.olawa.pl
55-200 Oława, ul. Chrobrego 19;
tel. 71 313 70 78,

REDAGUJĄ

Kamil Tysa (red. naczelny),
Jerzy Kamiński, Zbigniew Bachul,
Wioletta Kamińska, Agnieszka Herba
i Jacek Polasz.
Redakcja zastrzega sobie prawo skracania, adiustacji materiałów i zmiany tytułów.
Za treść ogłoszeń redakcja nie ponosi odpowiedzialności i nie zwraca materiałów niezamówionych.

(TS) - tekst sponsorowany

DZIAŁ REKLAM

tel. i fax 71-313 70 78
Bogusław Szymański - reklama, przetargi
e-mail: reklama@gazeta.olawa.pl

Biuro ogłoszeń w Oławie,

ul. Chrobrego 19, tel. i fax 71 313 35 57,
e-mail: gosia@gazeta.olawa.pl,
czynne: poniedziałek, wtorek 8-16
środa 9-17, czwartek, piątek 8-15,
sobota nieczynne.

Plakaty publikujemy bezpłatnie jedynie wtedy, gdy gazeta jest patronem medialnym wydarzenia.

WYDAWCA

RYZA Sp. z o.o.,
55-200 Oława, ul. B. Chrobrego 19,
NIP: 912-184-21-80, KRS 0000321273,
tel. 71 313 35 57
Druk: POLSKA PRESS Sp. z o.o.
Oddział Poligrafia
Drukarnia Sosnowiec

Stowarzyszenie Gazet Lokalnych

DOLNOŚLĄSKI
KLUCZ SUKCESU 2012

eprasa.pl 9f3c299b16

Stworzą PALMY na kiermasz

JELCZ-LASKOWICE

Rękodzieło

Stowarzyszenie „Ja Jestem" zaprasza na pierwsze warsztaty

Przeznaczone są dla osób z niepełnosprawnościami oraz ich rodzin. Odbędą się w piątek 17 marca o godz. 16.30. Temat zajęć to palmy wielkanocne.

- Będziemy wspólnie tworzyli piękne i wyjątkowe kompozycje, które będzie można potem przeznaczyć na kiermasz świąteczny - mówią członkinie stowarzyszenia. - Chętnych prosimy o zapisy przez Facebook „Ja Jestem" oraz pod numerem telefonu 570-950-780 do 16 marca.

(KT)

Oława, 15.03.2023r.

OGŁOSZENIE

o wyłożeniu do publicznego wglądu projektu zmiany studium uwarunkowań i kierunków zagospodarowania przestrzennego Gminy Oława, dla terenów w granicach działek nr 133, 132 i 88/2 położonych w obrębie Oleśnica Mała

Na podstawie art. 11 pkt 7 ustawy z dnia 27 marca 2003r. o planowaniu i zagospodarowaniu przestrzennym (t.j. Dz.U. z 2022 r. poz. 503 z późn. zm.) i uchwały Nr XLII/238/2021 Rady Gminy Oława z dnia 26 lutego 2021r. w sprawie przystąpienia do sporządzania zmiany studium uwarunkowań i kierunków zagospodarowania przestrzennego gminy Oława oraz art. 39 ust. 1 ustawy z dnia 3 października 2008r. o udostępnianiu informacji o środowisku i jego ochronie, udziale społeczeństwa w ochronie środowiska oraz o ocenach oddziaływania na środowisko (t.j. Dz.U. z 2022 r. poz. 1029 z późń. zm.), zawiadamiam o wyłożeniu do publicznego wglądu projektu zmiany studium uwarunkowań i kierunków zagospodarowania przestrzennego Gminy Oława, dla terenów w granicach działek nr 133, 132 i 88/2 w obrębie Oleśnica Mała wraz z prognozą oddziaływania na środowisko w dniach od 24 marca 2023r. do 14 kwietnia 2023r. w siedzibie Urzędu Gminy w Oławie, Pl. Marszałka Piłsudskiego 28, 55 -200 Oława, pokój nr 19, II piętro, od poniedziałku do piątku w godzinach pracy urzędu oraz na stronie https://www.bip.gminaolawa.pl/m,423,gospodarka-przestrzenna.html

Dyskusja publiczna nad przyjętymi w projekcie zmiany studium rozwiązaniami odbędzie się dnia 27 marca 2023r. w siedzibie Urzędu Gminy w Oławie, Pl. Marszałka Piłsudskiego 28, 55 -200 Oława, sala konferencyjna, I piętro, o godz. 14.00.

Zgodnie z art. 11 pkt 8 ustawy o planowaniu i zagospodarowaniu przestrzennym oraz z art. 40 ustawy z dnia 3 października 2008 r. o udostępnianiu informacji o środowisku i jego ochronie, udziale społeczeństwa w ochronie środowiska oraz o ocenach oddziaływania na środowisko, w związku z art. 54 ust. 3 tejże ustawy, osoby prawne i fizyczne oraz jednostki organizacyjne nieposiadające osobowości prawnej mogą wnosić uwagi do projektu studium.
Uwagi należy składać do Wójta Gminy Oława z podaniem imienia i nazwiska lub nazwy jednostki organizacyjnej i adresu, oznaczenia nieruchomości, której uwaga dotyczy, pisemnie na adres: Urząd Gminy w Oławie, Pl. Marszałka Piłsudskiego 28, 55 -200 Oława lub za pomocą środków komunikacji elektronicznej na adres: a.skrzydlewska@gminaolawa.pl lub a.mroczka@gminaolawa.pl w nieprzekraczalnym terminie do dnia 08 maja 2023r.

Wójt Gminy Oława
Artur Piotrowski

Przetwarzanie Pani/Pana danych osobowych odbywać się będzie na podstawie art. 6 ust. 1 lit. c RODO w związku z ustawą z dnia 27 marca 2003 o planowaniu i zagospodarowaniu przestrzennymi oraz na podstawie art. 13 ust. 1 i ust. 2 Rozporządzenia Parlamentu Europejskiego i Rady (UE) 2016/679 z dnia 27 kwietnia 2016 r. w sprawie ochrony osób fizycznych w związku z przetwarzaniem danych osobowych i w sprawie swobodnego przepływu takich danych oraz uchylenia dyrektywy 95/46/WE (Dz. Urz. UE L 119 z 04.05.2016, str. 1). Informuję, że szczegółowa klauzula informacyjna dotycząca przetwarzania danych osobowych znajduję się na stronie: http://www.bip.gminaolawa.pl.

OGŁOSZENIE PŁATNE

eprasa.pl 9f3c299b16

OŁAWA
Kultura

Dwa klasyki w dobrej cenie

Centrum Sztuki zaprasza na dwa filmy z cyklu „Klasyka Kina"

25 marca będzie można zobaczyć film „Siekierezada" w reżyserii Witolda Leszczyńskiego.

Janek Pradera jest wrażliwym poetą, który - nie mogąc odnaleźć się w świecie - przenosi się z miejsca na miejsce. Nie może pogodzić się z obłudą i zakłamaniem świata. Nigdzie nie potrafi zagrzać miejsca, gdyż nie chce utracić swojej niezależności, autonomii, swobody. Ucieka też od ukochanej, którą nazywa w myślach Gałązką Jabłoni i której nie może zapomnieć. Prowadzi z nią nieustanny, wewnętrzny dialog. Z nieodłącznym workiem na plecach, w którym mieści się jego cały dobytek, podąża w głąb puszczy, aby pracować jako sezonowy robotnik przy wyrębie lasu. Podjeżdża kolejką wąskotorową, która służy do wywożenia drewna. Odwiedza filozoficznie nastawionego leśniczego, który przyjmuje go do pracy i kieruje na kwaterę do Babci Oleńki. W tej głuszy me tylko powietrze jest czyste, ale również ludzie są inni, otwarci.

26 marca o 15.00 wyemitowany zostanie amerykański dramat z 1951 roku w reżyserii Elii Kazana pt. „Tramwaj zwany pożądaniem".

Tramwaj przybywa z rodzinnego miasta w stanie Missisipi do Nowego Orleanu Blanche Dubois. Owdowiała, uboga i neurotyczna kobieta wprowadza się do rodziny Kowalskich: swojej brzemiennej siostry Stelli i jej męża Stanleya. Twierdzi, że jest wyczerpana nerwowo i dlatego ma kilka dni wolnego. W rzeczywistości straciła posadę nauczycielki po uwiedzeniu ucznia. Przed Kowalskimi gra damę z Południa, a jednocześnie gardzi ich skromnym mieszkaniem, prostackim, zapracowanym Stanleyem (który jednocześnie ją pociąga, nie bez wzajemności) oraz ich małżeństwem, opartym na nieskrywanym gorącym uczuciu. Blanche robi wszystko, by zniszczyć szczęście siostry i szwagra, ale chwilowo interesuje się jego przyjacielem, Haroldem „Mitchem" Mitchellem, który ją wielbi, stając się dla niej ostatnią szansą na ponowne zamążpójście. Szansa zostaje zaprzepaszczona, gdy do Mitcha docierają plotki o mrocznej przeszłości Blanche. Kiedy Stanley wyjeżdża do szpitala, w którym Stella czeka na poród, pijany Mitch oświadcza Blanche, że poznał prawdę o niej i odchodzi. Blanche jest przygnębiona, a jej stan pogarsza się jeszcze bardziej, kiedy wraca Stanley - też nietrzeźwy, bo opijał narodziny dziecka - i gwałci ją, twierdząc, że oboje czekali na tę okazję. Odchodząca od zmysłów Blanche zostaje zabrana do szpitala psychiatrycznego, a Stella, przytulając dziecko, szepce, że nigdy nie wróci do Stanleya.

Opisy filmów pochodzą ze strony: filmpolski.pl i sfp.org.pl. Kino „Odra" zaprasza. Bilety w cenie 15 zł są dostępne w kasie OWE „Odra" oraz online na kultura.olawa.pl.

(KT)

O.S.T.R. zagra w Oławie!

OŁAWA
Kultura

Centrum Sztuki zaprasza 7 czerwca 2023 roku na koncert O.S.T.R. - jednego z najbardziej pracowitych i utalentowanych artystów w Polsce

Adam Ostrowski od ponad 20 lat konsekwentnie podąża w raz obranym kierunku artystycznym. Na scenie hiphopowej w kraju osiągnął właściwie wszystko. O.S.T.R. to muzyk, producent, instrumentalista, raper. Autor 26 autorskich albumów muzycznych. Posiadacz 10 platynowych i 7 złotych płyt, w tym dwóch podwójnie i jednej potrójnie platynowej. Pięciokrotny laureat Fryderyka - Nagrody Akademii Fonograficznej.

Koncert odbędzie się 7 czerwca 2023 roku o godz. 20.00 w Ośrodku Współpracy Europejskiej „Odra". Bilety w cenie 60 zł są dostępne w kasie kina oraz online na: kultura.olawa.pl.

(KT)

eprasa.pl 9f3c299b16

sport

Kontakt: kamil.tysa@gmail.com

Rozczarowanie s. 25

Wyścig marzeń s. 26

JELCZ-LASKOWICE
Rekreacja

Sezon zakończony, czas na wiosnę

Stowarzyszenie „Morsy z Jelcza" zorganizowało imprezę, kończącą sezon zimowy 2022/2023

To było wyjątkowo owocne kilka miesięcy dla jelczańsko-laskowickich morsów, których regularnie odwiedzali też przyjaciele z Wrocławia i innych okolicznych miejscowości. Tradycją stało się, że miłośnicy mroźnych kąpieli spotykają się co niedzielę nad pierwszym stawem.

Morsowały nawet dzieci

A po morsowaniu czekała balia z gorącą wodą

Była też „pani wiosna"

Szefową „Morsów z Jelcza" jest Agnieszka Lehr, która mówiła nam tak: - To mój czwarty albo piąty rok, ale fakt, że podczas pandemii, zimą 2020/2021 można było zaobserwować, że pojawiło się sporo nowych ludzi. Rok temu było ich już mniej, ale tegoroczna frekwencja pokazuje, że zainteresowanie jest spore. (...) Pracując na Pływalni Miejskiej, staram się promować zdrowy tryb życia. Morsowanie jest częścią tego stylu, więc w pewnym momencie pomyślałam, że dobrze byłoby założyć stowarzyszenie, które pozwoli nam działać jeszcze lepiej, na większą skalę. I tak powstały „Morsy z Jelcza".

Teraz to już prężnie działająca organizacja, czego dowodem są frekwencyjne sukcesy imprez z okazji otwarcia sezonu, Wielkiej Orkiestry Świątecznej Pomocy czy ostatnio - zakończenia. Na tzw. „Muzycznej Plaży" kolejny raz pojawiły się sauny i balia z gorącą wodą. Było też ognisko, kiełbaski i kiermasz ciast. Dopisali ludzie i pogoda. Mimo niskiej temperatury, świeciło słońce, które z pewnością pomagało przy wyjściu z zimnej wody. Akcję wspierali strażacy, którzy dbali o bezpieczeństwo uczestników. Wszystko zaczęło się wspólną rozgrzewką, którą poprowadziła wspomniana Agnieszka Lehr. Po kilku minutach energicznego skakania i rozciągania to ona rzuciła hasło „do wody"! Na ten sygnał zareagowała liczna grupa morsów, która w przeciągu kilkunastu sekund znalazła się w stawie. Wśród nich byli „morsowi wyjadacze", ale też debiutanci. Seniorzy, osoby w średnim wieku oraz dzieci. Bo morsowanie jest dla wszystkich, a o jego prozdrowotnych właściwościach chętnie mówią sami zainteresowani.

Szefową stowarzyszenia „Morsy z Jelcza" jest Agnieszka Lehr

Helena Cieśla (z prawej) zawsze zaraża pozytywną energią

Oficjalne wejście do wody było jedno, ale w międzyczasie każdy morsował tak często i tak długo jak chciał, o ile pozwalały mu na to możliwości organizmu. W międzyczasie można się było ogrzać w saunie lub skorzystać gorącej kąpieli. Dla zmarzniętych świetną opcją było również ognisko, gdzie chętnie pieczono kiełbaski na kiju.

TEKST I FOT.: KAMIL TYSA
ktysa@gazeta.olawa.pl

Organizatorzy dziękują

Zakończenie sezonu morsowego za nami. W imieniu Stowarzyszenia „Morsy z Jelcza" chcielibyśmy bardzo serdecznie podziękować wszystkim, którzy pomogli nam zorganizować tak wspaniałą imprezę nad jelczańskim stawem. Bez was by się nie udało!

Dziękujemy:

* kierownikowi Pływalni Miejskiej w Jelczu-Laskowicach;
* Ochotniczej Straży Pożarnej w Jelczu-Laskowicach za zabezpieczenie;
* Urzędowi Miasta i Gminy Jelcz-Laskowice;
* Grzegorzowi Chmielukowi i Przemysławowi Kłapkowskiemu za mega niespodziankę i możliwość spróbowania swoich sił w pływaniu na SUPie;
* Klaudii Sitarskiej i Julii Sadowskiej za malowanie twarzy najmłodszym gościom
* naszym sponsorom, którymi byli:
- Stelweld,
- Restauracja i Hotel Arkadia,
- Toyota Jelcz-Laskowice,
- Aqua Aerobik w Jelczu-Laskowicach,
- Łukasz Dudkowski,
- Karol Kuriata,
- Jelcz-Laskowice TV,
- Dariusz Koprowski;
* wspaniałym gościom z klubów morsowych:
- MorseX - Wrocławski Klub Morsa,
- Kłyste Morsy;
* fotografom za piękne zdjęcia:
- Mario Li,
- Anna Staśto,
- Robert Zmarzlik
- tuOlawa.pl.

eprasa.pl 9f3c299b16

IM Volley J-L - Start Namysłów 1:3 (19:25, 25:20, 22:25, 22:25)

Rozczarowanie

Miał być spacerek, jest porażka z ostatnią drużyną w tabeli

Przed XIX kolejką, namysłowski „Sart" zamykał drugoligową stawkę w grupie trzeciej, gromadząc zaledwie 5 punktów. Jelczańsko-laskowicki „Volley" był dziewiąty, a punktów miał 21. Nie trudno więc zgadnąć, kto przed tym spotkaniem uchodził za zdecydowanego faworyta. Pewności siebie dodawał fakt, że podopieczni Krzysztofa Janczaka i Krzysztofa Pilawy jesienią z łatwością ograli tego rywala na hali w Namysłowie. Wydawało się więc, że i tym razem nie będzie większych problemów. Ale były...

Trenerzy postanowili dać szansę młodym zawodnikom, którzy przez większą część sezonu pełnili rolę zmienników. Na parkiecie pojawili się więc przyjmujący Mikołaj Bałowski i rozgrywający Mateusz Bielski. W pierwszym secie lepiej zaprezentowali się jednak goście, którzy zwyciężyli 25:19.

Druga partia dawała nadzieję, że „Volley" wraca na właściwe tory. Szkoleniowcy rotowali składem, a gra się poprawiła. Po wyrównanym początku, gdy żadna z ekip nie potrafiła odskoczyć, na kilka punktów uciekł „Start" Namysłów. Wraz z upływem czasu coraz lepiej grali miejscowi. Najpierw doprowadzili do remisu, a potem wypracowali przewagę, której nie roztrwonili już do samego końca. To przełożyło się na wynik 25:20, więc w pojedynku było 1:1.

Szansę w tym meczu otrzymał młody rozgrywający Mateusz Bielski

Świetnie dla gospodarzy rozpoczął się trzeci set. Prowadzili 3:0, a potem 4:1 i 5:2. Goście wyglądali jednak na bardziej zdeterminowanych i lepiej zmotywowanych. Walczyli o każdą piłkę, cieszyli się po każdej udanej akcji i grali z wiarą, że mogą z Jelcza-Laskowic wywieźć cenne punkty. Przez kilka kolejnych minut „Volley" był w stanie utrzymać przewagę, ale sytuacja zaczęła się zmieniać przy stanie 15:15. Siatkarze z Namysłowa przeprowadzili serię udanych akcji i nagle prowadzili już 20:16. W końcówce gracze z J-L zbliżyli się na dwa punkty, ale ostatecznie przegrali 22:25.

Od początku źle dla IM Faurecia Volley Jelcz-Laskowice wyglądał czwarty set. Momentami strata wynosiła nawet pięć punktów (3:8), więc rywale grali z coraz większym przekonaniem, że wyjdą z tego starcia zwycięsko. Namysłów kontrolował przebieg tej części spotkania i cały czas utrzymywał przewagę. Nie była już ona tak okazała, ale wciąż wynosiła 3-4 punkty. W samej końcówce zwiększyła się do 6 oczek (15:21). Gdy wydawało się, że „Volley" już się nie podniesie, udało się zbliżyć do przeciwnika na 2 punkty (20:22). Przyjezdni utrzymali jednak koncentrację, wygrali 25:22, a w całym meczu 3:1.

TEKST I FOT.: KAMIL TYSA
ktysa@gazeta.olawa.pl

Tabela II ligi - grupa 3

Wyniki spotkań XIX kolejki

VOLLEY MOSIR SIERADZ - KS RUDZINIEC	2:3 (23:25, 20:25, 25:19, 25:22, 11:15)
TYGRYSY STRZELIN - GWARDIA WILCZYCE	0:3 (23:25, 22:25, 20:25)
HETMAN WŁOSZCZOWA - ZAKSA STRZELCE OPOLSKIE	0:3 (18:25, 20:25, 15:25)
CHEŁMIEC WAŁBRZYCH - WKS WIELUŃ	3:1 (25:19, 22:25, 25:20, 25:21)
IM FAURECIA VOLLEY J-L - START NAMYSŁÓW	**1:3 (19:25, 25:20, 22:25, 22:25)**
AZS STOELZLE CZĘSTOCHOWA - BIELAWIANKA BIELAWA	3:0 (25:21, 25:17, 25:14)

TABELA PO XIX KOLEJCE

1. ECO-TEAM AZS STOELZLE CZĘSTOCHOWA	18	45	50:19
2. WKS WIELUŃ	19	42	48:21
3. ZAKSA STRZELCE OPOLSKIE	19	42	44:24
4. KS RUDZINIEC	18	36	43:25
5. TUBĄDZIN VOLLEY MOSIR SIERADZ	19	34	44:32
6. KS BIELAWIANKA-BESTER BIELAWA	19	32	36:30
7. GWARDIA WILCZYCE	19	29	38:29
8. KPS CHEŁMIEC WAŁBRZYCH	18	27	38:36
9. IM FAURECIA VOLLEY JELCZ-LASKOWICE	19	21	31:44
10. HETMAN WŁOSZCZOWA	19	12	17:49
11. AZS NKS START NAMYSŁÓW	19	8	11:51
12. UKS TYGRYSY STRZELIN	18	5	11:51

***

XX kolejka zostanie rozegrana 25 marca. IM Faurecia Volley Jelcz-Laskowice zmierzy się na wyjeździe z ekipą AZS STOELZLE Częstochowa.

(KT)

Trener Krzysztof Janczak miał sporo uwag do swoich zawodników. Na fot. Adrian Zając podczas jednej z przerw

PIŁKA SIATKOWA
III liga kobiet

MGLKS „Sobieski" Oława - UKS „Trzyna-stka" Zielona Góra 3:1

Udane „przetarcie" przed play-off

Oławianki zakończyły rundę zasadniczą na trzeciej pozycji w tabeli

Przed tym meczem było wiadomo, że podopieczne Jarosława Gębarzewskiego zagrają w play-off o miejsca 1-4. Nie miały już szans na pierwsze i drugie miejsce, a niewiadomą było, czy zajmą trzecią lub czwartą lokatę po rundzie zasadniczej. Trzecia pozycja w tabeli oznaczała mecz w Zielonej Górze z „Lubuskie Taxi" AZS Uniwersytetu Zielonogórskiego, a czwarta lokata - pojedynek z liderem UKS „Ares" Nowa Sól. Oławianki przegrały oba mecze z „Akademiczkami", a jedno spotkanie wygrały z drużyną z Nowej Soli. Wydawało się, że łatwiejszym przeciwnikiem dla „Sobieskiego" mógłby być „Ares", ale nasze siatkarski nie zamierzały kalkulować i w sportowej walce pokonały UKS „Trzyna-stka" Zielona Góra. Oznacza to, że 25 marca zagrają z „Lubuskie Taxi" AZS Uniwersytetu Zielonogórskiego, a zwycięzca tego meczu wystąpi później w walce o pierwsze miejsce w III lidze. W drugiej parze UKS „Ares" Nowa Sól podejmie KKS „Mine Master" Złotoryja.

Sobotni pojedynek przyciągnął sporą grupę kibiców, którzy żywiołowo dopingowali zawodniczki „Sobieskiego". Mecz rozpoczął się od prowadzenia gości 2:0, lecz oławianki szybko wyrównały i objęły prowadzenie, które coraz bardziej powiększały. Dzięki trudnym zagrywkom Magdaleny Konon gospodynie wygrywały 12:3. Rywalki próbowały zmniejszyć straty, ale podopieczne Jarosława Gębarzewskiego utrzymywały bezpieczną przewagę, wygrywając pierwszego seta 25:17.

Jacek Polasz

Siatkarki „Sobieskiego" były zadowolone po zwycięstwie z rywalkami z Zielonej Góry

W drugim secie zielonogórzanki prowadziły od początku do stanu 15:15. Wówczas po raz pierwszy gospodynie objęły prowadzenie, które utrzymały do końca, choć rywalki trzykrotnie doprowadzały do wyrównania. Ostatecznie po ataku Justyny Baran oławianki wygrały 25:23.

Trzeci set miał podobny przebieg jak drugi. Zawodniczki UKS „Trzyna-stka" prowadziły do stanu 16:16. Oławianki objęły prowadzenie 18:17 i wówczas stało się coś, co trudno wytłumaczyć. Na polu zagrywki stanęła Eliza Brudz, a nasze zawodniczki jakby już były w szatni. Rywalki zdobyły osiem punktów z rzędu, wygrywając seta 25:18.

Dużo emocji przyniósł czwarty set. Przyjezdne szybko objęły prowadzenie 9:4, ale wówczas oławianki zaczęły odrabiać straty. Gospodynie doprowadziły do remisu 10:10 i utrzymywały 1-2 punktową przewagę. Gdy prowadziły 22:18, to wydawało się, że jest już po meczu. Jednak ambitnie grające rywalki wyrównały 23:23. Po chwili oławianki nie wykorzystały piłki meczowej. Piłkę setową miały też zielonogórzanki, ale dzięki szczelnemu blokowi „Sobieski" wygrał seta 27:25.

W czwartym secie na boisko weszła Sandra Banach, która w minionym tygodniu dołączyła do oławskiego zespołu jako transfer medyczny. Było to możliwe, gdy poważnej kontuzji doznała Magdalena Pindel. Wcześniej kontuzja wyeliminowała też Agatę Bogacką. Zawodniczka „Baryczy" Janków Przygodzki z województwa wielkopolskiego powinna być wzmocnieniem „Sobieskiego" przed meczami play-off i turniejem barażowym o wejście do II ligi.

MGLKS „SOBIESKI" OŁAWA

Oliwia Pawleta, Magdalena Konon, Justyna Baran, Barbara Wilk, Paulina Węgrzyn, Zofia Jagoda oraz Anna Butwicka (libero).

Wchodziły na zmiany: Aurelia Kraszewska (libero), Aleksandra Kozak i Sandra Banach.

JACEK POLASZ
sport@gazeta.olawa.pl

Dolnośląsko-lubuska III liga kobiet

Wyniki z 11 marca:

MGLKS „SOBIESKI" OŁAWA - UKS „TRZYNA-STKA" ZIELONA GÓRA 3:1
KKS „MINE MASTER" ZŁOTORYJA - EMPIRIA MSKS „ORION" SULECHÓW 3:1

KOŃCOWA TABELA PO RUNDZIE ZASADNICZEJ

1. UKS „ARES" NOWA SÓL	26	33:18
2. „LUBUSKIE TAXI" AZS UNIWERSYTETU ZIELONOGÓRSKIEGO	23	27:19
3. MGLKS „SOBIESKI" OŁAWA	23	26:21
4. KKS „MINE MASTER" ZŁOTORYJA	21	27:21
5. EMPIRIA MSKS „ORION" SULECHÓW	18	24:23
6. UKS „TRZYNA-STKA" ZIELONA GÓRA	12	18:27
7. KS „OLIMPIA" JAWOR	3	9:35

*

W sobotę 25 marca zostaną rozegrane mecze fazy play-off o miejsca 1-4. UKS „Ares" Nowa Sól podejmie KKS „Mine Master" Złotoryja, a „Lubuskie Taxi" AZS Uniwersytetu Zielonogórskiego zmierzy się z MGLKS „Sobieski" Oława. Zwycięzcy tych pojedynków zagrają ze sobą o pierwsze miejsce w lidze.

(POL)

eprasa.pl 9f3c299b16

PIŁKA NOŻNA
IV liga

MZKS „Lechia” Dzierżoniów - MGKS „Moto-Jelcz” Oława 1:1

Remis nie krzywdzi nikogo

Jeden punkt wywalczony z zespołem z czołówki tabeli należy uznać za dobry wynik

Sobotni mecz rozgrywano w Pieszycach, przy silnym wietrze i niskiej temperaturze. „Lechia” nadal rozgrywa spotkania w roli gospodarza w sąsiedniej miejscowości, bo nadal trwa remont boiska w Dzierżoniowie.

W pierwszej połowie oławianie grali z wiatrem. Przeprowadzili wiele akcji, ale niestety brakowało ostatniego dokładnego podania. Dużo było dośrodkowań w pole karne, lecz bez wykończenia. Natomiast ataki gospodarzy były neutralizowane przez defensorów „Moto-Jelcza”.

Więcej emocji kibice zobaczyli po przerwie. W 51 minucie Wiktor Galuba silnie strzelił z około 30 metrów w okienko bramki strzeżonej przez Bartosza Lubeckiego. Oławianie wyrównali w 70 minucie po rzucie rożnym, gdy celną główką popisał się Daniel Pawlak. Przypomnijmy, że ten zawodnik zdobył dwa gole w półfinałowym meczu Pucharu Polski na szczeblu okręgu wrocławskiego, ze „Ślęzą” Wrocław. Wynik remisowy utrzymał się do końca, choć zawodnicy „Moto-Jelcza” zmarnowali okazję po kontrze i przewadze trzech na dwóch.

MGKS „MOTO-JELCZ” OŁAWA

Lubecki - Kaniewski, Pawlak, Łuczkiewicz, Waliś - W.Gancarczyk, Skorłutowski, Kohut, Staroń (88 Pluciński), J.Gancarczyk - Zatorski (85 Jaroszyński).

*

W dwumeczu z „Lechią” Dzierżoniów podopieczni Zbigniewa Smółki zdobyli cztery punkty, a rywale są wyżej w tabeli. Jesienią oławianie wysoko u siebie pokonali 5:1 ubiegłorocznego mistrza naszej grupy IV ligi. Daje to duże nadzieje kibicom, że w kolejnych meczach „Moto-Jelcz” będzie uzyskiwał korzystne wyniki. Do końca marca obowiązuje jeszcze zakaz wstępu kibiców na oławski stadion, ale już od kwietnia będzie można obserwować rywalizację naszej drużyny.

Najbliższy mecz oławianie rozegrają u siebie z zaprzyjaźnioną „Bielawianką”, która jest obecnie na miejscu spadkowym.

(POL)

Jacek Polasz

Daniel Pawlak świetnie gra głową. Tak strzelił gola w meczu ze „Ślęzą” Wrocław

SKP „Bielawianka” Bielawa - LKS „Foto-Higiena” Błyskawica Gać 0:4

Zwycięstwo w wietrznej Bielawie

PIŁKA NOŻNA
IV liga

Zespół Krystiana Pikausa wygrał w drugim spotkaniu rundy wiosennej

0:1 - VLADYSLAV SHVETS (W 4 MIN.)
0:2 - IEGOR TARNOV (19)
0:3 - DAMIAN DRACZYŃSKI (57)
0:4 - VLADYSLAV SHVETS (78)

BIELAWA

1 MARCA 2023 ROKU. SZTUCZNA MURAWA. MECZ BEZ KIBICÓW.

SĘDZIOWALI

OSKAR HUPAJŁO Z WAŁBRZYCHA - GŁÓWNY ARBITER, ORAZ ASYSTENCI LINIOWI - GRZEGORZ ROLA ORAZ DARIUSZ SZOTT (KS OZPN WAŁBRZYCH).

ŻÓŁTE KARTKI

OLEKSANDR LAPTSAI (W 43 MIN.), VASYL PASICHNYK (60 - OBAJ ZA KRYTYKĘ ORZECZEŃ SĘDZIEGO.

SKP „BIELAWIANKA”

MICHALSKI (34 WAJDA) - CEGIEŁKA, JANUSZEWICZ (69 SEGDA), KURIATA (82 MAKLES), MOJKA, MORASZ, PASZKOWSKI, PAMPA, PRZEWOŹNY (63 BUSCH), SŁONECKI, TOMKIEWICZ (57 ŚLEPECKI)

LKS „FOTO-HIGIENA”

JANIUK - HAWRYŁO, FITAS, RADKEVICH, ORZECHOWSKI - DRACZYŃSKI (60TELATYŃSKI), VOL. PASICHNYK (70 CIURKOT), SHVETS, LAPTSAI - VAS. PASICHNYK, TARNOV (80 URYSZ)

W 4 minucie z dystansu Vladyslav Shvets trafił do bramki Michała Michalskiego. Piętnaście minut później strzał zza pola karnego Łukasza Orzechowskiego obronił bramkarz gospodarzy. Potem swojego czternastego gola w sezonie zdobył Iegor Tarnov.

W 56 minucie po akcji lewą stroną piłkę do siatki skierował Damian Draczyński. Dziewięć minut później po strzale z rzutu wolnego na 20 metrze Vasyla Pasichnyka obronił golkiper Bielawianki. W 78 minucie Shvets zaliczył swoje drugie trafienie w tym spotkaniu. Osiem minut później po błędach obrony Bielawianki Vasyl Pasichnyk znalazł się w dogodnej sytuacji, ale zarówno strzał jak i dobitkę zatrzymał Wajda. W 90 minucie zza pola karnego próbował Shvets, ale piłka poszybowała nad bramką rywali.

DOMINIK CZERENDA
sport@gazeta.olawa.pl

KOLARSTWO
Determinacja

Zbiera na wyścig marzeń

Agata Flis z Oławy trenuje kolarstwo szosowe w drużynie kontynentalnej Farto - BTC Women`s Cycling Team. Na portalu zrzutka.pl zbiera na marzeń La Vuelta Femenina

fot. arch. prywatne

Agata Flis

- Zbieram na sezon kolarski i przygotowania do wyścigu marzeń La Vuelta Femenina, który odbędzie się w pierwszych dniach maja 2023 - pisze. - Możesz przyczynić się do mojego rozwoju sportowego, a później oglądać mnie z uśmiechem na twarzy i satysfakcją w telewizji. Będzie to mój pierwszy start rangi WorldTour i w dodatku jeden z najbardziej prestiżowych wyścigów świata. Jeszcze rok temu mogłam tylko pomarzyć o takich wyścigach. Kolarstwo trenuje od wielu lat, startując w mniejszej rangi wyścigach. Ostatnio byłam bez drużyny, pracowałam na pełny etat w fabryce, trenowałam tyle na ile sił starczało... W roku 2022 ścigałam się w kraju, a końcówkę sezonu w Belgii. Teraz dzięki mojej drużynie mogę robić coś niezwykłego i niespotykanego. Chcąc jak najlepiej się rozwijać, sama nie jestem w stanie pracować i rywalizować z najlepszymi kolarkami świata, dlatego potrzebuję pomocy. Obecna sytuacja jest trudna, nie mam wynagrodzenia z drużyny, ścigam się za darmo oraz żyje z kredytu bankowego, a to dopiero początek sezonu. Zrezygnowałam z pracy aby skupić się w 100% na kolarstwie. Wiedziałam na co się decyduję, że nie będzie lekko, że mnie nie stać finansowo. Zaryzykowałam i wyjechałam za granicę. Z drużyny zapewnione mam wyjazdy na wyścigi, hotele, mieszkanie i rower. Całą resztę z własnej kieszeni finansuje sama. Nie posiadam żadnej pomocy finansowej od prywatnych sponsorów czy rodziny. Na wszystko, co osiągnęłam, zapracowałam sama. Najlepszym rozwiązaniem byłoby znalezienie stałej współpracy sponsorskiej bądź elastycznej pracy zdalnej, jestem otwarta na propozycje. Chcę również zadbać o inne sprawy które są ważne podczas przygotowań, a teraz po prostu nie mam na to pieniędzy. (...) Nawet moje obecne buty kolarskie dosłownie co wyścig zaczęły się rozpadać. W końcu to wyczynowe ściganie... Bez super wyników ciężko znaleźć jakiekolwiek wsparcie finansowe, ale żeby mieć te wyniki trzeba sporo zainwestować. Koło się zamyka. Znane drużyny wkładają miliony, przeznaczają setki tysięcy euro na zawodniczki i całą otoczkę przygotowań. Jest to bardzo drogi sport. Podobno nic nie trwa wiecznie! Chcę wykorzystać szansę, którą dostaje garstka zawodniczek z całego świata. Za parę lat z uśmiechem na twarzy będę wspominać moje szalone kolarskie początki w zawodowym peletonie. Pewnie nikt o zdrowych zmysłach by na to się nie zdecydował. Ja chce czegoś więcej, sprawia mi to radość, mimo tego obciążenia psychicznego dla mnie warto i nieustannie robię swoje.

Chcesz pomóc? Wpłać na portalu zrzutka.pl, wyszukując akcję na hasło „Wyścig marzeń La Vuelta Femenina”.

(KT)

Tabela IV ligi - grupa wschodnia

Wyniki XVII kolejki, rozgrywanej 11-12 marca

Bielawianka - Foto-Higiena 0:4, Lechia - Moto-Jelcz 1:1, Polonia/Stal - Sokół 3:0, Orzeł - Barycz 0:4, Galakticos - Skałki 3:2, Polonia - Piast Ż. 0:3, Zamek - Słowianin 1:7.

MIEJSCE DRUŻYNA	ZWYCIĘSTWA	REMISY	PORAŻKI	PUNKTY	BRAMKI
1. SŁOWIANIN WOLIBÓRZ	12	4	1	40	46:12
2. PIAST ŻMIGRÓD	12	3	2	39	31:11
3. LECHIA DZIERŻONIÓW	10	4	2	34	38:17
4. MOTO-JELCZ OŁAWA	**10**	**5**	**2**	**31**	**27:13**
5. POLONIA/STAL ŚWIDNICA	9	4	4	31	34:20
6. FOTO-HIGIENA GAĆ	**9**	**2**	**6**	**29**	**45:29**
7. GALAKTICOS SOLNA	7	6	4	27	25:21
8. ORZEŁ ZĄBKOWICE ŚL.	7	6	4	27	27:24
9. PIAST NOWA RUDA	6	3	7	21	16:18
10. GÓRNIK WAŁBRZYCH	6	22	7	20	23:30
11. BARYCZ SUŁÓW	5	4	8	19	24:20
12. BIELAWIANKA BIELAWA	5	2	10	17	26:36
13. POLONIA TRZEBNICA	4	5	8	17	29:35
14. SOKÓŁ MARCINKOWICE	**4**	**2**	**11**	**14**	**28:42**
15. SKAŁKI STOLEC	1	2	14	5	16:65
16. ZAMEK KAMIENIEC ZĄBKOWICKI	0	2	15	2	16:59

*

W XVIII kolejce, rozgrywanej w sobotę 18 marca, o godzinie 15.00 „Foto-Higiena” Gać zmierzy się z „Orłem” Ząbkowice Śląskie, „Moto-Jelcz” Oława podejmie „Bielawiankę” Bielawa, a „Sokół” Marcinkowice zagra z „Piastem” Nowa Ruda.

(DCZ)

Klasa „A” seniorów

Grupa III
Wyniki XVI kolejki, z 11-12 marca,

WKS Wilczyce - Czarni J-L 2:4 (bramki dla „Czarnych” zdobyli: Dominik Chruściel, Konrad Witek, Michał Żurawski, Bartłomiej Pawłowski), Polonia Miłoszyce - LZS Zbytowa 2:1 (bramki dla „Polonii” zdobyli Krzysztof Bury oraz Przemysław Zygmunt), KS Brochów - Widawa Kiełczów 1:0, Długołęka 2000 - Polonia Wrocław 2:1, KS Łozina - Borowianka 8:0, Wiwa - Perła 6:1, Czarni Chrząstawa - Skra 2:1.

TABELA PO XVI KOLEJCE:

1. WIWA GOSZCZ	16	49	101:22
2. CZARNI J-L	**16**	**45**	**81:25**
3. CZARNI CHRZĄSTAWA	16	34	40:32
4. PERŁA WĘGRÓW	16	31	53:42
5. KS BROCHÓW	16	29	36:33
6. WIDAWA BIERUTÓW	15	28	60:23
7. POLONIA MIŁOSZYCE	**16**	**24**	**29:30**
8. WKS WILCZYCE	16	24	42:53
9. KS ŁOZINA	16	22	41:32
10, DĄB DOBROSZYCE	15	18	37:30
11. WIDAWA KIEŁCZÓW	16	18	36:36
12. SKRA WOJNOWICE	16	17	33:51
13. POLONIA WROCŁAW	16	16	28:38
14. DŁUGOŁĘKA 2000	16	12	26:48
15. BOROWIANKA BOROWA	16	7	25:73
16. LZS ZBYTOWA	16	0	11:111

*

W XVII kolejce, rozgrywanej w niedzielę 19 marca, o godzinie 11.00 „Borowianka” Borowa podejmie „Polonię” Miłoszyce, a „Widawa” Kiełczów zagra z „Czarnymi” Jelcz-Laskowice.

Grupa IV
Wyniki XVI kolejki, z 11-12 marca

Energetyk - Sokół II 1:1 (bramkę dla „Sokoła” zdobył Mateusz Rado), FMS Strzelin - Burza 0:2 (bramki dla „Burzy” zdobyli: Krystian Kozina oraz Jakub Nowak), Rapid - Kolektyw 0:4, Esthetic - Polonia Jaszowice 0:5, Świteź - Kwarcyt 1:2, Polonia Jaksonów - Wicher 4:2, KS Żórawina - Korona 3:0, Lider - Nefryt 4:0.

TABELA:

1. BURZA BYSTRZYCA	**16**	**43**	**62:17**
2. POLONIA JASZOWICE	16	39	68:25
3. KS ŻÓRAWINA	16	35	44:19
4. POLONIA JAKSONÓW	16	32	61:28
5. ENERGETYK SIECHNICE	16	30	44:27
6. KOLEKTYW RADWANICE	16	30	57:24
7. ESTHETIC LUDÓW ŚL.	16	26	31:39
8. KORONA PĘCZ	16	24	30:31
9. FMS STRZELIN	16	21	28:36
10. SOKÓŁ II MARCINK.	**16**	**19**	**30:49**
11. KWARCYT JEGŁOWA	16	18	31:50
12. RAPID DOMANIÓW	**16**	**15**	**29:46**
13. NEFRYT JORDANÓW ŚL.	16	13	26:53
14. LIDER BORÓW	16	12	26:45
15. WICHER DOMASŁAW	16	11	20:51
16. ŚWITEŹ WIĄZÓW	16	3	19:66

*

W XVII kolejce, rozgrywanej w sobotę 18 marca, o godzinie 15.00 „Burza” Bystrzyca podejmie KS Żórawinę, a w niedzielę 19 marca, o godzinie 14.00 „Sokół” II Marcinkowice zagra z „Rapidem” Domaniów.

(DCZ)

eprasa.pl 9f3c299b16

PIŁKA NOŻNA

Klasa „A”

WKS Wilczyce – MKS „Czarni” Jelcz-Laskowice 2:4

Zwycięska inauguracja

Goście z Jelcza-Laskowic byli zespołem lepszym i zasłużenie wygrali. Rezultat mógł być znacznie wyższy, jednak szwankowała skuteczność

TN

Skrzydłowy „Czarnych” J-L Konrad Witek (na pierwszym planie, w czarno-białej koszulce) strzelił gola w swoim debiutanckim meczu. Na dalszym planie, pierwszy z lewej Bartłomiej Pawłowski, który także wpisał się na listę strzelców

W jelczańskiej drużynie brakowało kilku kluczowych zawodników. Ze względów osobistych treningów nie wznowił Wojciech Sałandyk. Mateusz Kubas i Patryk Szczebelski są kontuzjowani, a Dominika Domino zatrzymały obowiązki zawodowe. W związku z trudną sytuacją kadrową, w pierwszym składzie „Czarnych” wystąpiło dwóch debiutantów – szesnastoletni bramkarz Jakub Piwiński i dwa lata starszy skrzydłowy Konrad Witek. W końcówce spotkania zadebiutował jeszcze kolejny wychowanek – Oskar Włodarczyk.

Mecz inaugurujący wiosenną rudę spotkań, rozegrany w podwrocławskich Wilczycach, nie stał na zbyt wysokim poziomie sportowym, ale był emocjonujący i obfitował w sytuacje strzeleckie. Od pierwszego gwizdka arbitra Konrada Jaworskiego więcej z gry mieli przyjezdni, którzy opanowali środek pola. Rozgrywanie piłki na nierównym i grząskim boisku przysparzało im jednak sporo trudności. Mnożyły się niewymuszone straty i niecelne podania. W 5 minucie „Czarni” nadziali się na kontrę. Do prostopadłego podania wystartował Tomasz Urbaniak i bez trudu pokonał Piwińskiego. Podopieczni trenera Damiana Piszczałki odpowiedzieli w 14 minucie. Michał Żurawski obsłużył Dominika Chruściela prostopadłym podaniem, a ten wpakował piłkę do siatki, efektownym wolejem. Następnie świetne sytuacje zaprzepaścili Bartłomiej Pawłowski i Witek. Ten drugi zrehabilitował się w 20 minucie – uwolnił się spod opieki obrońców i płaskim strzałem podwyższył na 2:1 dla przyjezdnych. Podrażnieni miejscowi próbowali wyrównać. Chruściel wybił piłkę z linii bramkowej, po uderzeniu Pawła Widziaka, a Tomasz Tarasewicz w podobnej sytuacji powstrzymał Wojciecha Łąckiego.

Pierwsza połowa zakończyła się jednobramkowym prowadzeniem jelczan. Przez kwadrans po zmianie stron niewiele się działo. Brakowało składnych akcji i spięć podbramkowych. W 60 minucie ten impas przełamał Żurawski. Wykorzystał niefrasobliwość niezbyt szczelnej defensywy gospodarzy i precyzyjnym strzałem w długi róg pokonał Piotra Gałkowskiego. Następnie do siatki trafił Chruściel, ale arbiter dopatrzył się spalonego. W 76 minucie było już 4:1 dla „Czarnych”, a na listę strzelców wpisał się Pawłowski, po dośrodkowaniu Michała Kapłaczyńskiego z rzutu rożnego. Pawłowski w tym meczu mógł zdobyć jeszcze kilka goli, ale pudłował w nieprawdopodobnych sytuacjach.

Niewykorzystane sytuacje zemściły się w 85 minucie. Niezdecydowanie Olafa Łucjana wykorzystał Florian Sommer i zmniejszył rozmiary porażki gospodarzy. Rezultat już nie zmienił się i przyjezdni mogli świętować pierwsze zwycięstwo w rundzie rewanżowej. Jelczanie umocnili się na pozycji wicelidera.

***

MKS „CZARNI” J-L:

Piwiński – Miniach, Tarasewicz, Pytel, Kuźma (65 Stawarz) – Kucharczyk, Kapłaczyński – Witek (70 Łucjan), Żurawski, Chruściel (75 Włodarczyk) - Pawłowski

Bramki: Tomasz Urbaniak (w 5 min) i Florian Sommer (85) – dla gospodarzy, a dla gości – Dominik Chruściel (14), Konrad Witek (20), Michał Żurawski (60) i Bartłomiej Pawłowski (76).

(TN)

IgnerHome MKS „Polonia-Stal” Świdnica - LKS „Sokół” Marcinkowice 3:0

Ciemne CHMURY nad „Sokołem”

PIŁKA NOŻNA

IV liga

Drugą z rzędu porażkę w rundzie rewanżowej zanotowała drużyna z Marcinkowic, co stawia ją w coraz trudniejszej sytuacji w tabeli

Mecz rozgrywano na sztucznej murawie w trudnych warunkach pogodowych, przy niskiej temperaturze, porywistym wietrze i padającym śniegu. Podopieczni Marcina Krzykowskiego nie zamierzali murować bramki i prowadzili otwartą grę. W pierwszej połowie mieli kilka okazji do strzelenia gola. Najpierw niecelnie główkował Kamil Ograbek po dośrodkowaniu Tomasza Wrońskiego. Po chwili zablokowano strzał Filipa Jankowskiego. W 18 minucie piłka po uderzeniu Kacpra Oberca z narożnika pola karnego przeleciała obok bramki. Od tego momentu gospodarze próbowali przejąć inicjatywę, ale dobrze bronili się marcinkowiczanie, wyprowadzając groźne kontry. Po jednej z nich Robert Sobieraj strzelił w boczną siatkę.

W rewanżu Wojciech Sowa uderzył sprzed linii pola karnego, a piłka przeleciała nad poprzeczką. W 37 minucie fatalnie zachował stoper „Sokoła” - Jakub Matysiak, który niepotrzebnie wdał się w drybling z rywalami. Wojciech Sowa odebrał mu piłkę, podał do Patryka Paszkowskiego, a ten do Oskara Trzepacza, który z bliska wpakował ją do siatki.

Po przerwie goście dążyli do wyrównania, ale to miejscowi strzelili kolejne gole. W 59 minucie Andrij Kozachenko podał do Piotra Kotyli, a ten wykorzystał sytuację sam na sam z Jakubem Matlakiem. Wynik ustalił Wojciech Sowa w 78 minucie, wykorzystując zagranie od Stanisława Antosika.

***

LKS „SOKÓŁ” MARCINKOWICE

Matlak - Jankowski, Marszałek, Matysiak (80 Załupka), Antas - Oberc (67 Osiecki), Ograbek, Wroński, Pytlik, Sobieraj - Bialik.

Jacek Polasz

Filip Jankowski miał jedną okazję do strzelenia gola w Świdnicy

*

Drugi mecz w rundzie rewanżowej i druga porażka „Sokoła”. Sytuacja w tabeli jest coraz trudniejsza. Do bezpiecznego siódmego miejsca brakuje już 13 punktów. W sobotę 18 marca marcinkowiczanie podejmą „Piasta” Nowa Ruda, który walczy o opuszczenie strefy spadkowej. Jest okazja do „przełamania się” i zdobycia punktów.

(POL)

Klasa „O” seniorów

Wyniki XVI kolejki, rozgrywanej w 11 i 12 marca

KS „POGOŃ” MIĘKINIA – STAL-FOX „ORZEŁ” MARSZOWICE 0:7
(GOLE DLA „ORŁA” STRZELILI: RADOSŁAW FLOREK – CZTERY, TOMASZ RUDOLF — DWA I MICHAŁ GROCHOWSKI)
SKS „POGOŃ” SYCÓW - OKS „ORZEŁ” PAWŁOWICE 0:4
OKS „PIAST” ŻERNIKI - WKS WIERZBICE 1:2
KS „POLONIA” BIELANY WR. - KS „STRZELINIANKA” 1:4
MKP „WRATISLAVIA” - LZS „BRESNA” BRZEŹNO 2:4
KS „ZENIT” MIĘDZYBÓRZ - MKP WOŁÓW 6:2

Mecze MKS „Pogoń” Oleśnica - LKS „Błysk” Kuźniczysko i GKS Mirków/Długołęka - GKS Kobierzyce przełożono na inne terminy, z powodu złego stanu boisk.

TABELA PO XVI KOLEJCE

1. ZENIT MIĘDZYBÓRZ	16	42	79:24
2. POGOŃ OLEŚNICA	15	31	67:28
3. POLONIA BIELANY WR.	16	31	76:31
4. BŁYSK KUŹNICZYSKO	15	30	49:21
5. WKS WIERZBICE	16	29	49:30
6. ORZEŁ PAWŁOWICE	16	29	53:32
7. WRATISLAVIA	16	28	52:32
8. GKS MIRKÓW/DŁUGOŁĘKA	15	28	72:20
9. MKP WOŁÓW	16	26	45:30
10. BRESNA BRZEŹNO	16	24	53:38
11. STRZELINIANKA	16	22	30:29
12. ORZEŁ MARSZOWICE	**16**	**21**	**61:35**
13. POGOŃ SYCÓW	16	14	32:51
14. PIAST ŻERNIKI	16	10	32:44
15. GKS KOBIERZYCE	15	3	15:130
16. POGOŃ MIĘKINIA	16	0	5:195

***

W następnej kolejce, w sobotę 18 marca, „Orzeł” Marszowice zagra na wyjeździe z „Pogonią” Syców. Początek meczu w Sycowie o godz. 14.00.

(TN)

Klasa okręgowa juniorów

Wyniki z 11/12 marca:

POLONIA ŚRODA ŚL. - SOKÓŁ MARCINK.	2:0
GKS MIRKÓW - LOTNIK TWARDOGÓRA	4:1
TĘCZA BRZEZIA Ł. - SKRA WOJNOWICE	1:1
BÓR OBORNIKI ŚL. - FMS STRZELIN	2:3
UKS SILESIA-GAJ - UNIA WROCŁAW	8:1
WKS ŚLĄSK II W-W - ORZEŁ PRUSICE	1:3

TABELA PO XVI KOLEJCE

1. AP BRZEG DOLNY	38	59:19
2. WKS ŚLĄSK II W-W	32	58:32
3. GKS MIRKÓW	31	60:30
4. UKS SILESIA-GAJ	31	50:26
5. POLONIA ŚRODA ŚL.	31	53:36
6. ORZEŁ PRUSICE	29	48:21
7. BÓR OBORNIKI ŚL.	29	51:30
8. TĘCZA BRZEZIA ŁĄKA	24	53:49
9. GKS KOBIERZYCE	22	49:35
10. FMS STRZELIN	22	44:46
11. POLONIA WROCŁAW	21	38:41
12. LOTNIK TWARDOGÓRA	16	26:53
13. CZARNI JELCZ-LASK.	**9**	**26:57**
14. SOKÓŁ MARCINKOWICE	**8**	**24:44**
15. SKRA WOJNOWICE	8	19:65
16. UNIA WROCŁAW	4	11:85

(POL)

I liga wojewódzka juniorów

Wyniki z 11/12 marca

POLONIA-STAL ŚWIDNICA - MOTO-JELCZ OŁAWA	3:3
GOLE DLA OŁAWIAN: ALAN BACA - 2 I SAMOBÓJCZY.	
PARASOL WROCŁAW - BOBRZANIE BOLESŁAWIEC	4:0
GÓRNIK POLKOWICE - PIAST NOWA RUDA	6:1
ŚLĘZA WROCŁAW - WKS ŚLĄSK WROCŁAW	1:1
KARKONOSZE JELENIA GÓRA - BARYCZ SUŁÓW	8:1
GÓRNIK WAŁBRZYCH - ORZEŁ ĄBKOWICE ŚLĄSKIE	5:1
PAUZOWAŁ OLYMPIC JUNIOR WROCŁAW	

TABELA PO XVI KOLEJCE

1. ŚLĘZA WROCŁAW	29	45:15
2. KARKONOSZE JELENIA GÓRA	29	41:15
3. GÓRNIK WAŁBRZYCH	28	42:23
4. POLONIA-STAL ŚWIDNICA	28	33:22
5. GÓRNIK POLKOWICE	25	57:33
6. WKS ŚLĄSK WROCŁAW	22	40:20
7. MOTO-JELCZ OŁAWA	**18**	**21:29**
8. PARASOL WROCŁAW	16	19:20
9. ORZEŁ ĄBKOWICE ŚLĄSKIE	13	37:44
10. PIAST NOWA RUDA	12	30:48
11. BARYCZ SUŁÓW	10	31:49
12. BOBRZANIE BOLESŁAWIEC	8	16:53
13. OLYMPIC JUNIOR WROCŁAW	1	13:54

*

W następnej kolejce juniorzy Moto-Jelcza pauzują.

Dwie najlepsze drużyny po rundzie jesiennej - Chrobry Głogów i FC Wrocław Academy - zagrają na wiosnę w Makroregionalnej Lidze Juniorów, a Miedź Legnica wycofała się z rozgrywek. Wszystkie wyniki z udziałem tych trzech drużyn zostały anulowane w tabeli. **(POL)**

eprasa.pl 9f3c299b16

Twórzmy wspólnie (91)
FOTOGRAFICZNĄ historię Oławy

Zdjęcie nr 1 pochodzi z albumu babci Malwiny Maj, która mieszkała w budynku przy ówczesnej ulicy Ogrodowej - dziś to budynek, w którym mieści się Przychodnia Lekarska Medica przy ulicy 11 Listopada 14. Na zdjęciu, które zrobione było w 1960 roku, widzimy dzieci, które bawią się przy choince - jest trochę mało śniegu, a na pięknych sankach siedzi Romek Kuczyński (niestety reszty dzieci nie udało mi się rozpoznać). Ponieważ dziś trudno ustalić, w którym dokładnie miejscu zdjęcie zostało zrobione, poniżej prezentuję zdjęcia z rejonu zamieszania Romka - dziś praktycznie pozostał tylko budynek, w którym mieszkał Romek, czyli przychodnia.

Zdjęcie nr 2 zrobiłem w 1968 roku - to ówczesna ulica Ogrodowa za budynkiem, w którym mieści się dziś przychodnia, w głębi widać budynki mieszkalne, które były po lewej stronie Domu Kultury - dziś nie istnieją, a w tym miejscu jest parking. Dawny odcinek ulicy Ogrodowej widoczny na zdjęciu ma dziś nazwę 11 Listopada.

Zdjęcie nr 3 zrobiłem w 1970 - to ówczesna ulica Lumumby, a wcześniej ulica Ogrodowa, po prawej rozpoczyna się ulica H.Sienkiewicza, która na końcu przed domami skręcała w lewo do 1 Maja. Dziś budynki w głębi nie istnieją, stoją nowe, ale to już przy ulicy 11 Listopada.

Zdjęcie nr 4 zrobiłem w 1970 roku - widzimy zakręt ulicy Lumumby, wcześniej to była Ogrodowa, a później Nowoprojektowana, dziś w tym miejscu jest 11 Listopada. Stare przedwojenne budynki widoczne na pierwszym planie dziś nie istnieją. Widoczny budynek w głębi, wtedy w czasie budowy, ma dziś adres 11 Listopada 1,2,5.

LESŁAW MAZUR
autor albumu „Oława w latach 60. i 70. ubiegłego wieku na fotografiach Lesława Mazura"

O ciekawych zdjęciach, jakie macie w swoich albumach rodzinnych, a którymi chcielibyście się podzielić z czytelnikami, można zawiadomić redakcję, nr tel. 605-996-556, a my chętnie zgłosimy się po zdjęcie i informacje na jego temat.

BARAN
(21.03-20.04)

Na początku tygodnia czeka ciebie mnóstwo spraw do załatwienia. Nie odkładaj niczego na później, bo zabraknie czasu na rozrywkę. Nie wszystko pójdzie zgodnie z planem, dlatego staraj się nie popełniać błędów. Zdrowie i finanse - nie najgorzej. Wykorzystaj dobrą formę i zacznij uprawiać jakiś sport.

BLIŹNIĘTA
(22.05-21.06)

Dawno nie odwiedzałeś najbliższych. Najwyższa pora zabrać partnera na rodzinną wizytę. Zmiana otoczenia przyda się wam obojgu i pomoże wyjaśnić drobne nieporozumienia. Przyjąłeś sporo zleceń, dlatego zastanów się, zanim podejmiesz się wykonania kolejnej pracy. Ty też masz swoje obowiązki.

LEW
(23.07-22.08)

Nie pozwól, by drobne kłótnie przybrały poważny charakter, bądź przerodziły się w awantury. Taka atmosfera odbija się na wszystkich domownikach. Małe komplikacje w pracy rozwiążesz, zachowując rozsądek i daleko idącą ostrożność. Twoje wysiłki zostaną wynagrodzone.

WAGA
(23.09-23.10)

Podjąłeś już decyzję, więc teraz przystąp do realizacji. Możesz czuć, że to trochę ciebie przerasta, ale gdy zrobisz pierwszy krok, będzie łatwiej. W miłości nie gódź się na to, czego nie lubisz. Wiesz już, czego chcesz w każdej sferze swojego życia i musisz do tego dążyć. Nie trać czasu na coś, czego nie czujesz.

STRZELEC
(23.11-21.12)

Rozwiążą się wreszcie nurtujące ciebie problemy. Dzięki temu będziesz mógł się zabrać z ochotą, do drobnych prac domowych. Na początku tygodnia wszystko pójdzie jak po maśle. Odzyskasz pewność siebie i chęć do zawierania nowych znajomości. Nawiązana teraz współpraca zaowocuje w przyszłości. Pod koniec tygodnia miłe spotkanie towarzyskie.

WODNIK
(21.01-20.02)

Bardzo udany tydzień, dla otwartych na wszelkie nowości i zmiany. Jeśli spotkasz interesującego nieznajomego, możesz się nieco zapomnieć. Żebyś tylko niczego nie żałował. W interesach pójdzie dobrze, pod warunkiem, że posłuchasz rad, znających się na rzeczy lepiej od ciebie.

BYK
(21.04-21.05)

Zostaniesz postawiony w trudnej sytuacji. Bez względu na to, jakie zajmiesz stanowisko, zawsze znajdzie się ktoś niezadowolony. Zachowaj obiektywizm i nie przejmuj się narzekaniami. W końcu twoje będzie na wierzchu. Za sprawą miłej wiadomości ogarnie cię stan uniesienia i dasz się ponieść fantazji.

RAK
(22.06-22.07)

Z zapałem weź się do pracy. To pomoże ze spokojem przetrwać czas oczekiwania na odpowiedź, w ważnej dla ciebie sprawie. Ktoś z bliskich może wywołać kłótnię. Tym razem staraj się nie podejmować roli mediatora, bo cała sytuacja może się obrócić przeciwko tobie. W weekend poczujesz się pełen życia.

PANNA
(23.08-22.09)

Możesz liczyć na korzystne rozwiązanie twoich problemów w pracy. Postawisz na swoim i otrzymasz to, czego oczekiwałeś. Dobry czas na zmiany, więc zacznij realizację swoich planów, związanych z remontem bądź przeprowadzką. Bliscy wykażą zrozumienie, jeśli na jakiś czas ograniczysz z nimi kontakty. Tylko z tym nie przesadź.

SKORPION
(24.10-22.11)

Nie pozwól, aby zły humor innych odebrał tobie zapał do realizacji zawodowych zamierzeń i planowania wyjazdów rodzinnych. W sprawach finansowych odniesiesz pełne zwycięstwo, ale musisz zachować dyskrecję. Sporo spraw możesz załatwić podczas towarzyskich spotkań. Wykorzystaj znajomości.

KOZIOROŻEC
(22.12-20.01)

Od poniedziałku możesz czuć zmęczenie i znużenie. Nie bagatelizuj tych objawów, mogą być zapowiedzią infekcji. Zmień dietę i poświęć więcej czasu na czynny wypoczynek. Miła atmosfera w pracy pomoże odetchnąć i okazać więcej życzliwości osobom z najbliższego otoczenia.

RYBY
(21.02-20.03)

Przypływ energii sprawi, że staniesz się bardziej otwarty, na zacieśnianie znajomości. Być może osoba, którą do tej pory ignorowałeś, okaże się świetnym kompanem, nawet przyjacielem. Zaadaptujesz się w nowym miejscu, poczujesz się lubiany i potrzebny. Częściej odwiedzaj bliskich i wychodź z domu.

eprasa.pl 9f3c299b16