KUPIĘ GRUNTY
również udziały.
Spłacę zadłużenie.
Tel. 502 055 702

Gorąco na sesji! Poszło o 600 tysięcy złotych. Na co?

s.2

OŁAWA ECO 24 TAXI
PRZEWÓZ OD 1 DO 8 OSÓB
tel. 666 666 146

RADIO-TAXI OŁAWA
196-33
lub 71-303-96-33
24 h - DOJAZD BEZPŁATNY

MAX TAXI 24h
695 603 603
REKLAMA

NIEDZIELIMY
powiatowa
tuOlawa.pl

GAZETA POWIATOWA-WIADOMOŚCI OŁAWSKIE WWW.TUOLAWA.PL INDEX 324280 ISSN 1509-0809 10 KWIETNIA 2025, NR 14 (1665), CENA 4,50 ZŁ 5% VAT

Kolejny pomysł na biogazownię?

Wioletta Kamińska

s.5

Nie cichnie temat budowy biogazowni w gminie Oława. Już wiadomo, że tej planowanej w okolicach Stanowic nie będzie, bo inwestor się wycofał. Jest jednak inny inwestor i inna lokalizacja. Tym razem protestują mieszkańcy Maszkowa...
- My się na to nie zgadzamy - mówili podczas zebrania. - Dlaczego się uparliście na naszą wioskę?

Agata Kozina w konkursie Miss Polski

- Uznałam, że pójdę na casting sprawdzić, jak taki konkurs wygląda naprawdę, byłam ciekawa - mówiła nam przed ćwierćfinałem. - Przeszłam dalej i uznałam, że pójdę jeszcze dalej...

s.9

fot. organizatora Miss Polski

Inwestycja za ponad 4 mln zł, z której nikt nie korzysta

Już niemal półtora roku gmina Oława ma swój własny nowy PSZOK w Gaci. Inwestycja za miliony stoi opuszczona i niszczeje...

s.12

PROMOCJA WIOSENNA TANIEJ NIE BĘDZIE

TANI, DOBRY WĘGIEL NA SKŁADZIE
ZANIM KUPISZ W SKLEPIE PGG, ZADZWOŃ DO NAS!
JELCZ-LASKOWICE, ul. Wrocławska 10
Teren POLMOZBYTU (za stacją Lotos)
Tel. 607-566-802 • Tel. 607-566-803

- **WĘGIEL KOSTKA** 27 Mj/kg - **1290 zł/t** max. 3% popiołu
- **WĘGIEL ORZECH** 27 Mj/kg - **1240 zł/t** max. 3% popiołu
- **GROSZEK 5-25 mm,** 27 Mj/kg - **1240 zł/t** max. 3% popiołu
- **GROSZEK 5-25 mm**, 25 Mj/kg - **1140 zł/t**
- **GROSZEK 5-25 mm**, 23 Mj/kg - **1040 zł/t**
- **GROSZKI i ORZECHY WORKOWANE + 150 zł/t**
- **KOKS ORZECH** 28 Mj/kg **- 1540 zł/t**
- **PELLET PRZEMYSŁOWY** - **1000 zł/t** (worki 25 kg)
- **PELLET OLCZYK A1 - 1300 zł/t** (worek 15 kg - **19,50 zł**)
- **DREWNO OPAŁOWE POCIĘTE W KLOCKI** BRZOZA, OLCHA, SOSNA - **250 zł m3**

SPRZEDAŻ RATALNA, TRANSPORT GRATIS DO 15 KM OD 1 TONY
REKLAMA

9 771509 080008 14

eprasa.pl 9f71bfe689

OŁAWA

Choć nie jest to teren miejski, Oława przekaże 600 tys. zł na przebudowę jezdni i chodnika przed dworcem PKS. Radni nie byli zgodni

Tu wkrótce zajdzie metemorfoza

Gorąco na sesji! POSZŁO o 600 tysięcy złotych. Na co?

Na marcowej sesji Rady Miejskiej radni dyskutowali nad uchwałą w sprawie udzielenia pomocy rzeczowej dla Województwa Dolnośląskiego w postaci sfinansowania 50% wartości przebudowy jezdni i chodnika przy drodze wojewódzkiej nr 396 w okolicy dworca PKS w Oławie. Koszt realizacji zadania oszacowano na kwotę 1200000,00 zł, z czego połowę w tym roku ma pokryć miasto.

Miasto Oława złożyło w 2021 r. do Dolnośląskiej Służby Dróg i Kolei we Wrocławiu, wniosek o ujęcie tego zadania w planie zadań drogowych „Program i infrastruktury drogowej". W latach 2022-2023 w porozumieniu i we współfinansowaniu z Województwem Dolnośląskim wykonano projekt. Przyszedł czas na realizację zadania.

W uzasadnieniu uchwały czytamy: - Wykonanie zadania wpłynie na poprawę stanu technicznego, estetyki i bezpieczeństwa mieszkańców w rejonie PKS. Podjęcie uchwały umożliwi zawarcie porozumienia na realizację zadania w zakresie wykonania robót budowlanych. Planowane nakłady na inwestycję do poniesienia przez gminę miejską Oława w 2025 roku to połowa wartości zadania, czyli 600 000,00 zł. Po rozstrzygnięciu przetargu wartość zamówienia zostanie skorygowana.

- Prosiłbym o podjęcie uchwały - mówił burmistrz Tomasz Frischmann, a dla przypomnienia radnym o co chodzi, zaprezentował pokaz slajdów, pokazujących zakres prac dotychczasowych i planowanych. Chodzi głównie o nową nawierzchnię chodników przed dworcem PKS i na dojściu do dworca, wymianę nawierzchni dróg, wykonanie odprowadzenia wód deszczowych, wzmocnienie podbudowy tam, gdzie to jest niezbędne ze względu na ciężki ruch.

- Czy ten projekt będzie obejmował ingerencję w sygnalizację na skrzyżowaniu, bo mieszkańcy skarżą się, że te światła są źle ustawione, ludzie zbyt długo stoją na czerwonym, a nikt nie jedzie? - pytała radna Magdalena Ziółkowska.

- Czy będzie ingerował w istniejącą zieleń? - pytał radny Piotr Łuciw.

Burmistrz odpowiedział, że przebudowa tego fragmentu nie będzie ingerowała w zieleń, wręcz przeciwnie, zostanie ona powiększona o fragmenty przy skrzyżowaniu z ulicą Żeromskiego. Jeżeli chodzi o sygnalizację świetlną, to ten projekt tego nie dotyczy.

- Mam wątpliwości, jak głosować, bo mieliśmy na komisji debatować nad pięcioletnim planem budowy dróg i chodników w Oławie, ale przedstawiciel miasta nas zlekceważył, nie przyszedł, a teraz proponuje się 600 tys. zł na remont dróg i chodników przy dworcu PKS - mówił radny Grzegorz Mierzwiak. - Jakie były w tym zakresie skargi mieszkańców? Bo w innych miejscach Oławy chodników wcale nie ma, drogi są fatalne, a tu remontuje się coś, co już istnieje. Mam wątpliwość, czy to będą dobrze wydane pieniądze.

- Radny Mierzwiak ma wątpliwości, jak głosować, natomiast ja nie mam wątpliwości, bo to jest kolejna uchwała w stylu burmistrza oderwanego kompletnie od rzeczywistości - mówił radny Albert Zieliński. - Chce remontować chodniki, które są dobre. Pan już pokazał przy wjeździe na Żeromskiego, jak można prosty ruch ludziom skomplikować, utrudnić, zamontować plastikowe światełka, z których jednej trzeciej już nie ma, a tego nikt nie naprawia, a teraz pan będzie poprawiał następny odcinek tej samej drogi. Przeznaczył pan w budżecie na cały ten rok, na remonty wszystkich 950 mieszkań, jakie mamy w mieście, jeden mln złotych, a tutaj chce 600 tys. zł na kawałek drogi, która jest dobra, a na chodniki nikt nie narzeka. To będą pieniądze zmarnowane w sposób wręcz spektakularny. Za te 600 tys. zł można wyremontować 5-6 mieszkań komunalnych, które stoją puste, w których nikt nie mieszka, a potem sprzedać je na wolnym rynku za 1,5-1,8 mln zł. Ale pan woli zrobić kawałek drogi, więc ja będę głosował przeciw. Nie pochwalam marnowania publicznych pieniędzy w tej sposób.

- To skrzyżowanie, podobnie jak ta słynna ławka, to przykłady złego zarządzania pieniędzmi miasta - dorzucił radny Krzysztof Rydzoń.

Co na to burmistrz?

- Z uśmiechem odpowiem na te zarzuty - mówił. - Niegrzeczne wypowiedzi radnego Zielińskiego zostawię, nie będą na to zwracał uwagi, ale zwrócę uwagę na pewną sprzeczność. Mówi pan o remontach mieszkań komunalnych, a potem mówi pan, że mam to sprzedać. Czyli to już nie będą mieszkania komunalne. Czyli mamy się bawić w jakąś deweloperkę jako miasto? Proszę bardzo, jeżeli tak chcemy, proszę bardzo, osoby czekające na mieszkania nie dostaną ich, ewentualnie mogę je odesłać do tego, aby startowały w przetargach. Wszystkie plany strategiczne państwo jako radni powinni znać. Kolejna uwaga - nie musimy tego robić. Ten, kto nie chce tego robić, widocznie nigdy nie był przed PKS, tego miejsca nie zna, ani nawierzchni drogowej, jaka tam jest. A mieszkańcy ciągle się żalą.

- Będę głosował świadomie przeciwko tej uchwale, bo te pieniądze mogłyby być wydane lepiej, chociażby na chodniki, których nie ma, o czym mówił radny Mierzwiak - zadeklarował radny Krzysztof Rydzoń.

- Zwróćcie proszę państwa uwagę na pewną manipulację, jaka tu jest przeprowadzana - mówił radny Zieliński. - Ja mówię, że wydajemy 600 tys. zł na skrzyżowanie, gdzie może kawałek asfaltu należałoby skorygować, a burmistrz mówi, że chce się bawić w deweloperkę. To nie o to chodzi. Mamy 600 tys. zł, które możemy przeznaczyć na remonty mieszkań i z tych 950 mieszkań komunalnych możemy potem sprzedać 5-6, a burmistrz sprzedaje mieszkania w programie „Mieszkanie za remont", kilkanaście albo kilkadziesiąt, zabawa w dewelopera trwa więc w najlepsze. Ja rozumiem, że pan sobie tymi TBS-ami i Mieszkaniami Plus przygotowuje grunt na swoje życie na „po byciu burmistrzem", ale ja mówiłem o czymś innym, że te pieniądze można wydać lepiej i mądrzej. Można zainwestować w mienie komunalne, a potem je zbyć. Nasz budżet nie jest w takim miejscu, żeby remontować za 600 tys. zł kawałek asfaltu przed dworcem PKS, gdy nie ma drogi na Oleandry, nie ma podwórka na Oleśnickiej czy na Kutrowskiego 4 itp. Jest cała masa miejsc, gdzie nie ma chodników, dróg czy podwórek, ale my robimy przy PKS-ie, bo to widać, będzie można pokazać. No, to jest fikcja, panie burmistrzu.

- Ja też mogę panu wymienić całą masę miejsc, które trzeba by wyremontować - odpowiedział mu burmistrz i dodał, że o remont terenu przed dworcem zabiegała także poprzednia Rada Miejska: - Uważam, że remont tego odcinka jest ważny. Zrobiliśmy badania, mamy informację, że trzeba wzmocnić podbudowę, że trzeba inaczej odprowadzić wodę deszczową. Samo położenie asfaltu nic nie da. Kto tam chodzi, ten wie.

- Ja jestem za remontem, a starsi mieszkańcy zwracają się do mnie mówiąc o braku komfortu przy korzystaniu z autobusów - mówiła radna Elżbieta Brezdeń. - Pamiętajmy, że dworzec PKS jest miejscem strategicznym.

- Uważam, że są pilniejsze wydatki, niż remont terenu przy PKS - ocenił radny Bartosz Gawlas.

Dyskusja długo trwała, momentami zbaczała w różne strony, niekonieczne związane z remontem dworca PKS, a słowo „manipulacje" z obu stron padało nie raz.

- Gdybyśmy nie dofinansowywali dróg wojewódzkich, nie byłoby np. ciągu pieszo-rowerowego w Nowym Otoku, czy remontu ulicy Nowy Otok, a wcześniej, Strzelnej czy Oleśnickiej - przekonywał burmistrz. - Dla mnie to, abyśmy nie dofinansowywali obcej struktury, jest ok, tylko mam świadomość, że nie żyjemy w świecie idealnym, gdzie właściciele dróg sami wszystko szybko zrobią, bo ktoś napisze pismo. Nie zrobią. Bez dofinansowania z naszej strony nie zrobiliby w Oławie nic.

W głosowaniu nad uchwałą ZA było 13 radnych, PRZECIW 5, jedna osoba się wstrzymała od głosowania.

(CK)

REKLAMA

eprasa.pl 9f71bfe689

GRUPA psb MRÓWKA
www.mrowka.com.pl
PROSTO SZYBKO BLISKO WSZYSTKO
BRATEK WIELKOKWIATOWY
10-PAK
9.99 zł/szt.

Oferta obowiązuje do wyczerpania zapasów. Dostępność towarów należy sprawdzić korzystając z informacji oraz danych kontaktowych sklepu dostępnych na www.mrowka.com.pl. Fotografie mogą odbiegać kolorystycznie od rzeczywistego wyglądu towarów.
Zapraszamy do naszych marketów
BRZEG Włościańska 7 OŁAWA Kutrowskiego 68 STRZELIN Dzierżoniowska 16c
REKLAMA

Gracjan Lewandowski

Przy ulicy Opolskiej w Oławie powstał pierwszy taki „punkt żywieniowy” w mieście

Lewandowski KARMI wojskową grochówką

OŁAWA

Od wtorku przy ulicy Opolskiej pod wojskowym namiotem, prosto z wojskowego kotła, można zjeść wojskową grochówkę i bigos. Na miejscu lub na wynos. Jak komu wygodnie

I chociaż polowa kuchnia działa dopiero kilka dni, chętnych zarówno na grochówkę jak i bigos nie brakuje. Co więcej, wszyscy, a zwłaszcza mężczyźni, chwalą obie potrawy. Nie z sentymentu do wojska - jak powiedział nam jeden z klientów - tylko dlatego, że naprawdę dobrze smakuje i można się najeść.

Skąd taki pomysł?

- Na co dzień nigdzie tego nie ma, a zawsze gdy się pojawia, to cieszy dużym zainteresowaniem, więc uznałem, że nie ma powodu czekać na okazje - mówi z uśmiechem Gracjan Lewandowski, autor tego nietypowego przydrożnego biznesu i serwowanych dań.

Dodaje, że w jego przypadku wojskowa kuchnia to po części wynik niespełnionego marzenia. Zawsze chciał zasilić wojskowe szeregi, ale ze względów zdrowotnych nie było to możliwe, więc w ten sposób połączył marzenia ze sposobem na zarabianie. Gotować nauczyła go mama, ale recepta na grochówkę to przepis służb mundurowych.

Wbrew pozorom pomysł na ten nietypowy biznes nie powstał z dnia na dzień. Przeciwnie. Gracjan dobrze się do niego przygotował. Najpierw kupił wojskową kuchnię polową, a później kolejne sprzęty, by klienci nie tylko poczuli wojskowe smaki, ale też klimat wojskowej kuchni polowej.

Czy mu się udało? Najlepiej sprawdzić osobiście od poniedziałku do piątku w godz. 11.00 - 19.00.

(WK)

LIKWIDACJA
TEL. 731 97 97 97
szkody z OC, AC, NW, BHP, wypadek komunikacyjny, w pracy, w rolnictwie
KREDYTY FRANKOWE
sankcja kredytu darmowego
OŁAWSKIE CENTRUM ODSZKODOWAŃ
Oława, ul. 11 Listopada 23a
REKLAMA

KASACJA POJAZDÓW
STAL-FOX
OFERUJEMY NAJLEPSZE CENY - GOTÓWKA
WYSTAWIAMY WSZYSTKIE ZAŚWIADCZENIA
ZAPEWNIAMY DARMOWY TRANSPORT

Oława, ul. Zielna 26, tel. 510 148 426
REKLAMA

eprasa.pl 9f71bfe689

Trzaskowski pisze listy do radnych. Agitacja wyborcza w urzędzie?

- Według mnie została tu naruszony artykuł 108 par. 1 Kodeksu wyborczego - mówi radny Piotr Regiec (PiS). - Kampania na terenie urzędu jest prowadzona

OŁAWA

- Gwarantuję, że na pewno zostanie to sprawdzone - mówił na sesji Rady Miejskiej radny Piotr Regiec (PiS). - Natomiast tu i teraz apeluję i bardzo proszę, aby ta koperta na potrzeby ewentualnego śledztwa została zabezpieczona...

SAMORZĄDY NAPRZÓD!

RAFAŁ TRZASKOWSKI 2025

Szanowny Panie,

mam [illegible] ubiegać się o urząd prezydenta Rzeczypospolitej Polskiej. To dla mnie wielki honor, ale [illegible]

Naszym wspólnym celem jest wzrost dobrobytu oraz zapewnienie bezpieczeństwa wszystkim Polkom i Polakom [illegible] regionu Polski, ze szczególnym uwzględnieniem naszych [illegible]

Polska jest silna, ale musi lepiej wykorzystywać siłę samorządów!

Jestem [illegible] musimy dysponować wystarczającymi [illegible] narzędziami prawnymi, aby zapewnić najwyższej jakości usługi publiczne naszym mieszkańcom.

Wspólnie przekonaliśmy nowy rząd do przygotowania rozwiązań, które już od 2025 roku zwiększyły do[illegible]

Deklaruję, że jako prezydent Polski, zawsze będę ambasadorem spraw samorządowych. Naszym wspólnym [illegible] w sposób zrównoważony, gwarantująca wszystkim mieszkańcom niezależnie od tego, gdzie [illegible] mieszka, szanse na rozwój i godne życie.

Żeby cała Polska ruszyła naprzód!

Chciałbym [illegible] abyście towarzyszyli mi i wsparli mnie w tej kampanii. Stwórzmy razem, wspólny, największy [illegible] ruch samorządowy!

Niech [illegible]

Zapraszam na stronę www.samorzadynaprzod.pl. Dołącz do nas. Są już nas tysiące!

Zbudujmy [illegible] reprezentującego ponad politycznymi podziałami, wszystkich samorządowców. Stawiam się do Waszej dyspozycji i liczę na Was.

Z wyrazami szacunku

Rafał Trzaskowski

Zeskanuj kod i dołącz do nas!

Sfinansowano z Komitetu Wyborczego Kandydata na Prezydenta RP Rafała Trzaskowskiego

#CałaPolskaNaprzód

List, który otrzymują radni w całej Polsce, wygląda tak

- W pierwszej wersji to wyglądało na anonim - mówił na sesji radny Piotr Regiec (PiS). -Zazwyczaj anonimy wyrzucam do kubła albo do niszczarki, ale ponieważ dostali to chyba wszyscy radni, więc otworzyłem. I co ciekawego? To był list od pana Trzaskowskiego, który kandyduje na prezydenta RP. Jest to podpisane jako materiał jego komitetu wyborczego. Abstrahuję od sposobu, w jaki to zostało zrobione, od momentami dość bzdurnej treści tego listu, ale chciałbym państwu powiedzieć, że artykuł 108. Kodeksu wyborczego przewiduje zakaz prowadzenia agitacji wyborczej w urzędach, także samorządowych. Wiadomo, że niektórym kandydatom wolno więcej, niemniej jednak zamierzamy podjąć odpowiednie kroki prawne związane z tym listem, który przyszedł na adres Urzędu Miejskiego w Oławie. Natomiast pana burmistrza prosiłbym o wyjaśnienie, jak to trafiło do urzędu i jak to zostało rozkolportowane, bo według mnie został tu naruszony artykuł 108 par. 1 Kodeksy wyborczego. Kampania na terenie urzędu jest prowadzona.

Co na to burmistrz Tomasz Frischmann?

- Rzeczywiście pojawiły się listy - mówił. - Co do treści nie chcę się wypowiadać, ale rzeczywiście jest na nich informacja, że sfinansowano je z komitetu wyborczego kandydata. Co by było, gdybym w kampanii samorządowej ja - lub inny kandydat - wysyłał listy do Rady Miejskiej jako materiał wyborczy? No właśnie. Mam tutaj wątpliwości.

Więcej na temat listu miała do powiedzenia sekretarz urzędu Lilla Rzadkowska: - Jeżeli chodzi o korespondencję, która dotarła w kopercie zbiorczej, zaadresowanej na Urząd Miasta w Oławie, to jest na niej pieczątka fundacji, nawet nie wiem jakiej... O, mamy tu „Samorządy Naprzód, ul. Wiejska, Warszawa...". Po otwarciu jej przez kancelarię okazało się, że w środku są imienne koperty-listy do radnych. Jeżeli list jest imienny, obowiązuje nas tajemnica korespondencji, nikt nie ma prawa go otworzyć, tylko przekazujemy do adresata...

Radny Regiec: - Te listy, które otrzymaliśmy, nie miały żadnego podpisu, nadawcy. Teraz dowiedziałem się najciekawszej rzeczy. O ile dobrze zrozumiałem, tym głównym nadawcą jednej grubej koperty była jakaś fundacja. Szanowni państwo, koszty kolportażu materiałów wyborczych ponosi komitet wyborczy, a nie jakaś fundacja. Jeżeli rzeczywiście tak jest, no to mamy do czynienia z czymś, czego nie chciałbym nazywać, a co wyjaśnią - mam nadzieję - organy odpowiednio do tego powołane. Bo gdyby wtedy, gdy panowie startowaliście do rady, ktoś tam nawet na burmistrza, jakakolwiek fundacja zapewniła wam kolportaż materiałów wyborczych, to doskonale wiecie, że to się wiąże z odpowiedzialnością karną. Ba, mało tego, gdyby pan burmistrz skorzystał z pomocy jakiejś fundacji, to (tu radny Regiec zwrócił się do opozycji - red.) bylibyście pierwsi, którzy zrobilibyście donos do prokuratury. I gwarantuję, że na pewno zostanie to sprawdzone. Natomiast tu i teraz apeluję, i bardzo proszę, aby ta koperta na potrzeby ewentualnego śledztwa została zabezpieczona.

Radny Rydzoń (PO): - Zanim wypłynęła ta informacja o fundacji, to nie ukrywam, że ta historia przedstawiona przez państwa doprowadziła mnie do rozpuku i do tej pory trudno mi powstrzymać śmiech. Wiecie państwo, są odpowiednie organa ścigania, proszę to zgłosić. I tyle.

Radny Gawlas: - Co do tych nieszczęsnych lisów, to chciałbym zwrócić uwagę, że dopóki państwo tego tematu nie podnosiliście, to nikt o tym kandydacie na sesji nie powiedział. Kto tu więc prowadzi kampanię? I którego kandydata?

Radny Mierzwiak: - W temacie tych listów to chciałbym tylko powiedzieć, że cieszę się, że ta koperta została znaleziona i że to nie ja wysłałem do państwa. Bo państwo obarczacie nas, siedzących tu kilku radnych, za listy. To tak jak ja bym rozmawiał tu o kandydacie, który wynajmuje jakiś pokój. My tutaj, z pełnym szacunkiem, robimy politykę lokalną. Jeżeli są jakieś uchybienia, proszę działać, ale proszę nie obwiniać kilku radnych miejskich, że państwo dostali jakieś listy. Bo ja widzę, że państwo strasznie się napięli, że źle reagujemy, ale co mam zrobić? Mam państwa przeprosić? Czy mam ten list wycofać albo wysłać wam drugi? Nikt nie podejmuje tu agitacji wyborczej, nie mówimy o takim czy innym kandydacie. Jakieś uchybienia są? Proszę działać, ale nie oczekujcie od nas, że my tutaj we dwójkę (radni Mierzwiak i Rydzoń, obaj z PO - red.) będziemy natychmiast reagować. Róbmy politykę lokalną i tyle!

Przewodniczący Mazurek: - Panie radny Mierzwiak, ja myślałem, że pan jest bardziej poważny i mówi na temat.

Radny Regiec: - Nie wiem, dlaczego pan poczuł się wywołany do tablicy. Nikt do pana nie miał żadnych aluzji... Jedynym problemem był list, który w moim przekonaniu narusza prawo, a żadnego z państwo nie pytałem o zdanie ani o radę. Ja wiem, co mam zrobić. Natomiast co do radnego Gawlasa, to pański sąsiad najbliższy raczył był na całą salę wrzasnąć, że właśnie składa swój cenny podpis na liście podpisów popierających jednego z kandydatów. No, jak to nie była agitacja wyborcza i jak to nie było wymienianie nazwiska kandydata... Naprawdę można to sprawdzić, kto wymieniał nazwisko jakiego kandydata. I trochę się dziwię, że pan wywołał ten temat, bo chcąc być w porządku wobec kolegi nie powinien pan w ogóle mówić. Bo się okaże, kto tak naprawdę deklarował, że podpisuje właśnie listę z podpisami swojego idola...

Radny Regiec nawiązał tu do sytuacji, kiedy na poprzedniej sesji radny Albert Zieliński powiedział głośno na sesji, że właśnie podpisuje list z poparciem dla Trzaskowskiego, co wywołało wtedy pewną dyskusję. Przypomniał o tym przewodniczący RM Krzysztof Mazurek.

- To była agitacja w tym pomieszczeniu i w czasie sesji - podsumował przewodniczący i dodał, że to nie było w porządku.

*

Już po sesji poprosiliśmy radnego Krzysztofa Rydzonia o komentarz do sytuacji. Oto on: - Poruszenie w trakcie sesji tematu spersonalizowanego listu, który wpłynął do rady około dwóch tygodni temu, w punkcie „sprawozdanie burmistrza", uważam za niepoważne. Istnieje wiele innych, istotnych kwestii dla mieszkańców miasta, które powinny być przedmiotem naszej dyskusji. Jeśli pan Regiec i pozostali radni PiS dostrzegają jakiekolwiek uchybienia, powinni zgłosić je do odpowiednich służb.

*

Takie same listy od Trzaskowskiego otrzymują radni w całej Polsce, a radni PiS zawiadamiają w tej sprawie prokuraturę. Listy dostali już radni m.in. Szczecina, Tarnowa, Oleśnicy czy Milicza.

Zgodnie z art. 108 Kodeksu wyborczego, agitacja wyborcza na terenie urzędów administracji rządowej i samorządowej jest zabroniona. Art. 105 Kodeksu wyborczego definiuje agitację jako publiczne nakłanianie lub zachęcanie do głosowania w określony sposób, w tym na konkretnego kandydata. W piśmie Trzaskowskiego nie ma bezpośrednich wezwań do głosowania, lecz pojawia się prośba o wsparcie kampanii. „Stwórzmy razem, wspólny, największy w historii ruch samorządowy »Samorządy Naprzód«. Niech to będzie nasza kampania".

- Każdy kandydat może napisać list do samorządowców i nie ma to nic wspólnego z prowadzeniem agitacji wyborczej w urzędach - tak poseł KO Patryk Jaskulski tłumaczył sytuację dla TVP.

W odpowiedzi na pytania Radia Kraków komitet wyborczy Rafała Trzaskowskiego tłumaczył się tak: - Proszę zauważyć, że prezydent Rafał Trzaskowski jest kandydatem samorządowym, od lat blisko współpracującym ze środowiskiem, będącym jednocześnie liderem polskich samorządowców. Dlatego też zwróciliśmy się do wszystkich radnych w Polsce z osobistym listem zapraszającym ich do przystąpienia do samorządowego komitetu poparcia kandydata. Listy kierowaliśmy bezpośrednio do radnych i nie prowadziliśmy żadnej kampanii ani agitacji w urzędach gminnych. Do komitetu „Samorządy Naprzód" przystąpiło już ponad 12 tysięcy sołtysów, radnych, wójtów, burmistrzów, prezydentów oraz marszałków. Informujemy, że list zawiera oznaczenie Komitetu Wyborczego Kandydata na Prezydenta RP Rafała Trzaskowskiego, spełniając tym samym wymagania Kodeksu wyborczego. Komitet nie odpowiada za stosowane w poszczególnych gminach praktyki doręczania korespondencji do radnych.

(K)

REKLAMA

eprasa.pl 9f71bfe689

GMINA OŁAWA

Kolejny pomysł na BIOGAZOWNIĘ w gminie Oława?

Nie ichnie temat budowy biogazowni w gminie Oława. Już wiadomo, że tej planowanej w okolicach Stanowic nie będzie, bo inwestor się wycofał. Jest jednak inny inwestor i inna lokalizacja. Tym razem protestują mieszkańcy Maszkowa

W środę 2 kwietnia w świetlicy wiejskiej w Gaci mieszkańcy Maszkowa spotkali się z przedstawicielami Urzędu Gminy Oława. Spotkanie zorganizowała gmina. Miało dotyczyć procedowania projektu planu zagospodarowania przestrzennego terenu w okolicy Maszkowa, na którym mogłaby stanąć biogazownia, a dokładnie kompostownia z funkcją biogazowni. Wniosek w tej sprawie złożył inwestor, czyli firma Metal-Trans z Oławy.

Gmina przystąpiła do sporządzenia planu miejscowego okolic Maszkowa w październiku 2023 roku po tym, gdy radni pojęli stosowną uchwałę. Najpierw za zgodą wojewody prowadzono postępowanie uproszczone, ale - jak powiedziała na spotkaniu Aleksandra Skrzydlewska z referatu gospodarki przestrzennej Gminy Oława - wojewoda zmienił zdanie. W związku z tym gmina musi przeprowadzić postępowanie zwykłe, zgodnie z ustawą o planowaniu przestrzennym. Ma już pozytywne uzgodnienia co do projektu planu - Regionalnej Dyrekcji Ochrony Środowiska, sanepidu, Wód Polskich. Teraz przyszedł czas na uwagi mieszkańców, stąd też m.in. to spotkanie.

- Mieszkańcy mają też możliwość składania uwag do proponowanego projektu w terminie od 20 marca do 18 kwietnia - dodała. - Przywieźliśmy druki, które można sobie wziąć, i na których takie uwagi można zgłaszać, czyli to, jakie zapisy byście chcieli mieć w tym planie, byście czuli się bezpiecznie.

Po spotkaniu miał się odbyć wyjazd studyjny na działkę, na której planowana jest biogazownia. Mieli wziąć w niej udział przedstawiciele inwestora, którzy chcieli przybliżyć zainteresowanym temat i odpowiedzieć na pytania, ale... żaden z mieszkańców nie skorzystał z tej propozycji.

Mieszkańcy: - My tego nie chcemy

Od początku spotkania było słychać, że większość obecnych na sali jest przeciwna biogazowni i przyszła na zebranie tylko po to, by głośno to wyrazić. Adam Żmuda, przedstawiciel Stowarzyszenia Przyjaciół Maszkowa, które - jak powiedział - powstało w celu przeciwdziałania powstaniu biogazowni na terenie Maszkowa - poinformował, że złożył do wójta wniosek o przeprowadzenie konsultacji społecznych, bo to spotkanie jego zdaniem taką konsultacją nie jest. Oczekuje też przeprowadzenia rozprawy administracyjnej i powołania biegłych, bo tylko to pozwoli na rzetelną ocenę prowadzonego przez gminę postępowania.

Wicewójt Helen Masło próbowała tłumaczyć, że jeżeli ktoś, w tym potencjalny inwestor, składa wniosek, gmina ma obowiązek go procedować i właśnie to robi. Mieszkańcy mają natomiast prawo złożyć swoje uwagi i będą one wzięte pod uwagę. Kolejnym etapem może być spotkanie z radnymi gminy, bo ostatecznie to radni w głosowaniu na sesji RG zdecydują, czy zaproponowany plan miejscowy zostanie przyjęty czy też nie.

- Przedmiotem tego spotkania nie jest budowa biogazowni, tylko plan zagospodarowania przestrzennego - podkreśliła.

- Ale my tej inwestycji nie chcemy - grzmiał głos z sali. - Niech sobie znajdą inne miejsce.

- My się na to nie zgadzamy - krzyczał ktoś inny. - Dlaczego uparliście się na naszą wioskę?

- To nie jest inwestycja gminy - ripostowała wicewójt i jeszcze raz podkreśliła, że gmina ma obowiązek przeprowadzić procedurę, więc to robi. Jeżeli jednak plan zostanie zablokowany, np. decyzją radnych, którzy zagłosują przeciwko i nie uchwalą tego planu, to w ogóle nie będzie nawet rozmowy o tym, jaka to będzie biogazownia.

- Na tym etapie mówimy o tym, że w tym miejscu może ewentualnie coś takiego powstać, jeżeli taki plan zostanie uchwalony - podkreśliła po raz kolejny. - Zachęcam więc państwa do tego, abyśmy to spotkanie ograniczyli do tematu procedowania planu, jak to było zaplanowane, a nie dyskutowali o tym, jaka to będzie biogazownia, bo to temat na inne spotkanie, które też możemy zorganizować, jeżeli państwo będziecie tego chcieli.

To jednak nie uspokoiło emocji. Mieszkańcy ewidentnie chcieli już teraz wyrazić swoje opinie, obawy i zaznaczyć kategoryczny sprzeciw. I wyrażali. Głos zabrał też radny Paweł Kotwica z okręgu, do którego przynależy Maszków.

Mieszkańcy Maszkowa nie chcą biogazowni w okolicy swojej miejscowości

- Jesteśmy na etapie tworzenia planu miejscowego. Jeżeli macie państwo uwagi, to złóżcie wnioski - tłumaczyła wicewójt Helena Masło

Zapowiedział, że radni KWW Inicjatywa Społeczna (mają w Radzie Gminy Oława większość) nie zagłosują wbrew mieszkańcom i nie poprą tej inwestycji, co zostało nagrodzone gromkimi brawami, a z sali popłynęły kolejne emocjonalne głosy przeciwko biogazowni ze względu na potencjalny smród, wzmożony ruch ciężarówek itp.

Co na to inwestor?

Przedstawiciele firmy Metal-Trans, która chce wybudować w okolicy Maszkowa kompostownię z biogazownią, też byli na spotkaniu i kilka razy próbowali zabrać głos chcąc przybliżyć zebranym planowaną inwestycję, ale ze względu na emocje panujące na sali to się nie udało. W rozmowie z nami tłumaczą, że działka w okolicy Maszkowa o pow. 2,90 ha jest ich własnością od lat. Pochodzą z tej miejscowości, mają tu rodzinny dom i planują wybudować nowy, by spokojnie w nich mieszkać na starość.

Na działce pomiędzy Maszkowem a strefą w Godzikowicach chcą postawić nowoczesną kompostownię z biogazownią, która w hermetycznie zamkniętych pojemnikach będzie produkowała kompost ze słomy i odpadów zielonych, wykorzystywany przez rolników na polach. Biogazownia ma być o mocy najmniejszej z możliwych, będzie zasilała kompostownię, a ewentualny nadmiar energii ma być oddawany do sieci energetycznej.

- Absolutnie nie będziemy tu przetwarzać żadnych odpadów zwierzęcych czy komunalnych - zapewnia inwestor. - Tylko słomę i odpady zielone. Przez Maszków nie będą przejeżdżały też żadne ciężarówki czy inne samochody. Wybudujemy własną drogę dojazdową od strefy w Godzikowicach, więc samochody nie będą nawet wjeżdżały na istniejącą drogę asfaltową w kierunku Maszkowa.

Proponowana inwestycja to koszt rzędu 8 mln zł. Miałaby pracować 5 dni w tygodniu. Pracę mogłoby tam znaleźć 8-10 osób. Zebranie w świetlicy w Gać nie było pierwszym, podczas którego inwestor spotkał się z mieszkańcami. Od ponad roku próbuje przekonać ich do swojej inwestycji, ale - jak dotąd - z marnym skutkiem. Nie zamierza jednak rezygnować. Teraz chce się spotkać z radnymi gminy Oława i zabrać ich do Przeworska, gdzie taka sama kompostownia z biogazownią już funkcjonuje. Chce, by nie tylko zobaczyli, jak to wygląda, ale też porozmawiali z lokalnymi mieszkańcami i zapytali ich, jak się mieszka w pobliżu takiej nieruchomości.

Czy to się uda? Przekonamy się niebawem. Głosowanie nad przygotowywanym projektem planu miejscowego ma się odbyć jeszcze w tym roku.

TEKST I FOT.: WIOLETTA KAMIŃSKA

Będzie CHODNIK do Dino

GMINA OŁAWA

To niebezpieczne miejsce. Kto ma auto, dojeżdża od razu na parking, ale są mieszkańcy Janikowa lub Bystrzycy, którzy idą do sklepu pieszo, poboczem, a ruch na tej drodze jest spory. Wkrótce to ma się zmienić...

- Podjęliśmy uchwałę Rady Gminy odnośnie wsparcia finansowego dla DSDiK na przygotowanie dokumentacji projektowej związanej z powstaniem chodnika łączącego most w Janikowie ze sklepem Dino - mówił podczas zebrania wiejskiego w Bystrzycy miejscowy radny Mariusz Michałowski. - Jest to najbardziej niebezpieczny odcinek drogi, po którym mieszkańcy się poruszają, więc chcemy, aby wkrótce mogli się nim poruszać bezpieczniej.

Chodnik ma powstać jeszcze w tym roku.

(CK)

Jeszcze w tym roku ma tu być chodnik z prawdziwego zdarzenia

eprasa.pl 9f71bfe689

Wstępniak, czyli...

...kampania pełzająca

Dzięki kampanii prezydenckiej, która u nas rozkręca się w tym roku wyjątkowo powoli, dowiedzieliśmy się, że w Jelczu-Laskowicach powstał nowy obiekt pod nazwą... „Dawny GOK” przy ul. Witosa 71, czyli tam, gdzie od dwóch lat działa Ośrodek "Czołem Wielkiej Polsce!" Edukacyjno-Historyczny OGNIWO, prowadzony przez narodowca i seniora Wszechpolaka. O „Dawnym GOK-u” dowiedzieliśmy się z oficjalnych informacji o spotkaniu tam posła Hreniaka, promującego Karola Nawrockiego na prezydenta RP. Otóż spotkanie z wyborcami odbywało się właśnie w obiekcie tajemniczo nazwanym na prawicowym jelczańskim portalu oraz na plakacie jako... „Dawny GOK”.

Czyżby istniejący w tym miejscu ośrodek „OGNIWO” przestał istnieć? Ależ nie, nie może nie istnieć, przecież wziął na to swoje istnienie sporo publicznego grosza od pisowskiego rządu i jego przybudówek, więc jakiś czas musi działać. Sam premier Morawiecki gratulował otwarcia, więc jak ma teraz nie istnieć! Istnieje. Ciekawe tylko jest to konsekwentne unikanie nazwy OGNIWO. Czy to poseł Hreniak vel kandydat Nawrocki wstydzą się nazwy OGNIWO, czy OGNIWO wstydzi się Nawrockiego?

I to by było tyle z nowych ciekawostek kampanijnych po za tym, że przy ulicach pojawiły się pierwsze billboardy. Owszem, Sławomir Mentzen zgromadził w oławskim Rynku setki zachwyconych kandydatem osób, ale (inaczej niż Nawrocki) nawet się nie zająknął o lokalnych sprawach, o miejscowych problemach. Odbębnił to, co zawsze i wszędzie na kampanijnej trasie, zrobił trochę zdjęć z sympatykami i uciekł. Tym, razem bez użycia hulajnogi, bo na Rynek dało się wjechać samochodem.

Na razie nie zanosi się, aby przodujący w sondażach kandydat Rafał Trzaskowski zechciał na ten Rynek wjechać, by spotkać się z mieszkańcami Oławy. Jak donoszą wiewiórki, choć to mało wiarygodne - ponoć za blisko Wrocławia, a tłumaczenie się za dyplom prezydenta Sutryka i akcję referendalną w sprawie jego odwołania byłoby - jak to mówią - przeciwskuteczne. Jednak Trzaskowski do pobliskiej Oleśnicy przyjedzie, więc takie tłumaczenie trochę się kupy nie trzyma. Być może brak akurat kandydata w Oławie pokazuje po prostu słabość lokalnej PO? Oczywiście miejscowi zwolennicy prezydenta Warszawy nie tracą nadziei, ale na razie wciąż nic nie zapowiada, aby przed pierwszą turą wyborów stolicę naszego powiatu odwiedził - bądź co bądź - prezydent.

4 kwietnia minął termin zgłaszania kandydatów wraz z listami poparcia, więc Państwowa Komisja Wyborcza zapewne skwapliwie te podpisy teraz sprawdza i liczy, więc gdy będziecie czytać te słowa, jasne już będzie, czy wśród oficjalnie zgłoszonych kandydatów znajdą się i tacy z nazwiskami, na których dźwięk nawet nie drgnie mi powieka, bo mi nic nie mówią, jak choćby Marcin Bugajski, Katarzyna Cichos, Dominika Jasińska, Grzegorz Kołek, Maciek Maciak, Sebastian Ross czy wielu, wielu innych, którzy by chcieli, ale odpowiednio wcześniej nie zmierzyli sił na zamiary.

Na Rynku oławskim raczej ich nie zobaczymy.

*

Temat oławskiego Rynku chciałbym tu pociągnąć, bo już poza kampanią prezydencką zadziało się tam ostatnio dużo dobrego. A to za sprawą Małgorzaty Kwaśniewskiej i Alicji Igielskiej, które tematem marcowej odsłony Oławskiej Niedzieli zrobiły zdrowie. Ponad tysiąc osób zechciało przyjść, przebadać się, skorzystać. Bo to naprawdę była okazja, za co organizatorkom należą się słowa dużego uznania. Przy okazji - zupełnie nie rozumiem, dlaczego organizując Oławskie Niedziele (impreza niekomercyjna, otwarta, integrująca) zmuszone są do płacenia za wynajęcia pasa drogowego. Przecież to przeszkadzanie w cennej inicjatywie. To trochę tak, jakby żądać podobnej opłaty od kierowcy krwiobusu, w którym honorowi krwiodawcy oddają ten cenny lek. Nie rozumiem tego... Tego typu inicjatywy jak Oławska Niedziela powinny mieć wsparcie od wszelkich instytucji publicznych. Tu ukłon w stronę Urzędu Miejskiego w Oławie, który to rozumie, wspiera organizatorki i pomaga, mimo krytyce, jaka na niego i obie panie za to spada. Doszukiwanie się układów, promocji politycznych itp. w tego typu imprezach, które przynoszą mieszkańcom ewidentną korzyść, jest po prostu niesmaczne. Każdy może przecież z taką inicjatywą wystąpić, zrobić coś niekomercyjnego, korzystnego dla ludzi, na co jest zapotrzebowanie, a jeżeli jeszcze przy tym uda się zrealizować jakiś cel charytatywny - a taki zawsze towarzyszy Oławskiej Niedzieli - chapeau bas! Ten francuski to oczywiście namiastka kandydata, którego na razie u nas nie zapowiedziano ;)

JERZY KAMIŃSKI

Listy do redakcji

Wiosna

Tedi

Słynny oławski Tedi z nowym wierszykiem zapowiada wiosenny występ chóru z Klubu Seniora - Oława, Rynek, Jarmark Wielkanocny, 11 kwietnia

Nadeszła wiosna, wonna, radosna,
Ciepłym słoneczkiem upaja się świat
I tylko w górach śnieg biały został
za co góral jest bardzo rad.

Wiosną ptaszki już śpiewają
Na spacer nas zapraszają
Wiosną zakwitają drzewa,
Na spacer nam iść potrzeba.

Czyś Ty zdrowy, czyś Ty chory
Zmień zimowe złe humory.
Z uśmiechem na spacer idź,
Być nudziarzem to jest wstyd.

W parku poznasz przyjaciół,
Są radośni i weseli
Po zimie się spotykacie,
O zdrowiu porozmawiacie.

Każdy powie - no to pa,
Życzę ci miłego dnia.
Może jutro się spotkamy,
Znowu sobie pogadamy.

TEDI

Nasze Wilkowyje. Rozmowy o zmierzchu.

Kiedesi

Kiedesi było lepij - westchnął gorzko Solejuk kończąc butelkę Mamrota. Strasznie mnie to podwnerwiło, bo mię nigdy nie było lepij niż teraz. Dzieciaki rosną, Jola kocha mię do szaleństwa, a patrio polo zapewnia stabilny dochód. I oszczędności. Nic, co było kiedesi nawet się nie umywa. Układałem już sobie w głowie cała filipinkę, gdy Hadziuk mnie ubiegł i zapytał podchwytliwie - A kiedy? Kiedesi - odpowiedział Solejuk nie spodziewając się pułapki zastawianej przez wiernego druha. Ale konkretnie - kiedy? - nie rezygnował Hadziuk. Jak cię ze szkoły wywalali? Czy jak cię do pudła wsadzali? Czy jak bezrobotny byłeś? Czy jak zacząłeś pracować na posyłki w „Pierogach Solejukowej”?

To nie fer... - próbował się bronić Solejuk - bo ja ogólnie tak mówię, a ty mię za szczegóły łapiesz. Ty mi nieferaka nie zgrywaj - Hadziuk nie odpuszczał - tylko się zastanów i odpowiadaj: Kiedy? Jak długo? I dlaczego? No wiadomo było, że Solejuk nie miał żadnych szans. Nie tylko dlatego, że sam całego Mamrota obalił, bo reszta z nas ślubowała w kościele miesiąc przed Wielkanocą nie pić, ale też dlatego, że z Solejukową pamięcią, jest jak z supermarketem – niby wszystkiego dużo, ale tego co potrzebujesz - akurat nie ma. Tymczasem Hadziuk przez ostatnią godzinę mało własną śliną się nie zakrztusił, tak mu ciekła na widok Solejuka spokojnie obalającego flaszkę, bo w dniu ślubowania Solejuk akurat wirusa żołądkowego miał i w domu został i teraz mógł pić slubowania nie łamiąc. Wprawdzie Solejukowa codziennie rano do kościoła go wysyła, by doślubował, ale Solejuk codziennie rano do ławeczki tylko dochodzi, a potem ślubować nie może, bo trudno wstrzemięźliwość ślubować po alkoholu. Więc Hadziuk sytuacją wkurzony czuł, że odwet wziąć może niedużym kosztem, aby Solejuk na wieki wieków zapamiętał, że solidarnoś bywa kłopotliwa i kosztowna, ale niesolidarność jest wprost bolesna. I wobec takiego niesolidarucha, znieczulenia nie ma i być nie może. Z Mamrotem w poście się obnosisz, twoja wola, ale i twój ból.

Wymaglował Solejuka aż miło. Na wszystkie okoliczności go przepytał. I nic sensu nie miało. Oprócz jednego – że kiedesi więcej mógł wypić i koszta były mniejsze, bo tylko swój własny samogon popijał, a głowa bolała mniej niż dziś po Mamrocie. Już myślałem, że to koniec, gdy odezwał się wreszcie Japycz: Kiedesi to takie polskie słowo. Wszechstronne. I pojemne. I wiele może znaczyć i dla każdego co innego. Bo raz przeszłości dotyka, a innym razem przyszłości. Tu Japycz zrozumiał, że nas gubi i że dla zrozumienia konieczne przykłady są, więc tylko westchnął i tłumaczy: Kiedesi było lepij, to do przeszłości się niby odnosi, ale tak naprawdę chodzi o to, że Solejuk teraz nieszczęśliwy, tylko nie wie dlaczego. A jakby go zapytać, czy gotów jest coś zrobić, żeby mu było lepij, to co odpowie? Kiedesi pewnie tak, ale nie dziś, bo nastroju nie mam. A miałeś kiedyś nastrój? - ktoś zapyta. No kiedesi miałem, ale krótko - odpowie Solejuk - i czekam aż się powróci. Bo w naturze naszej - ciągnął Japycz - jest czekanie aż cuś dawno utracone samo przyjdzie i głęboka wiara, że to utracone prawdziwe było i cudne, choć gdy było bieżące, to nikt go nie doceniał.

Tu mię wena wzięła, więc nie wgłębiając się w zawiłości Japyczowego wywodu, gitarę wziąłem i zanuciłem:

Kiedesi, kiedesi
Letałem po lesi
By mi samogona
Nie zabrała żona

Ale nie wiedziałem, jak od samogonu przejść do patriotyzmu, a ja teraz niewolnik mojego wielkiego sukcesu jestem i każda pioseńka musi być patrio polo, bo inaczej ludność zawiedziona. Więc trzeba było przerobić. Mimo że na trzeźwo, szybko poszło. Bo kiedesi i las, to się od razu na pioseńkę partyzancką nadaje, a w partyzantce jak wiadomo miejsce jest na wszystko: na miłość, na walkę i na samogon. I na kiedesi w obu znaczeniach - przeszłym i przyszłym. Będzie przebój!

PIETREK

eprasa.pl 9f71bfe689

Najmniejszy samochód świata RUSZYŁ w drogę! W Oławie...

Jak nieco większa walizka...

OŁAWA

Jak informuje Muzeum Motoryzacji Wena w Oławie Peel P50, parę dni temu najmniejszy samochód świata wykonał pierwszą jazdę. U nas...

Dawid, który usiadł za kierownicą, mierzy sobie aż 195 cm, więc w tym malutkim autku wygląda jak Jeremy Clarkson z Top Gear.

Auto ma 134 cm długości, 132 cm wysokości i 99 cm szerokości i waży 59 kg. Peel P50 ma trzy koła i jedno przednie światło. Figuruje w Księdze Rekordów Guinnessa jako najmniejszy produkowany komercyjnie samochód. Nie ma wstecznego biegu, alternatywą było wychodzenie z samochodu i obracanie go ręcznie. Brakuje mu jeszcze kilku części oraz ustawienia zbieżności. Pierwszą jazdę zobaczycie w kolejnych odcinkach na muzealnym kanale YouTube.

Peel P50 produkowany był w latach 1962-65 przez angielską firmę Peel Engineering Co. na wyspie Man. Dzisiaj pozostało jedynie 20 egzemplarzy tego autka.

(CK)

Pierwsza jazda na parkingu przed Muzeum Motoryzacji Wena w Oławie

Wygląda to malowniczo, ale to nie magia, to walka sadowników z mrozem

Gospodarstwo Sadownicze Gać

GMINA OŁAWA

Wiele OGNISK zapłonęło wśród drzew owocowych

- Nie, to nie magia - informuje Gospodarstwo Sadownicze Gać. - To sadownicy walczący w nocy z żywiołem...

Nam mogą zmarznąć kwiatki na balkonie czy w rabatkach przed domem. Dla sadowników, dla których drzewa są wszystkim, kwietniowy mróz może być zabójczy. Parę ostatnich nocy mogło taki mróz przynieść.

- Poprzednia noc (z 5 na 6 kwietnia - red.) była dla nas bardzo ciężka - relacjonują sadownicy z Gaci. - Dzisiejsza i kilka następnych również takimi będą. Trzymajmy kciuki za nasze brzoskwinki i jabłuszka, bo w naszym regionie mamy już pełnię kwitnienia.

Trzymamy kciuki! Powodzenia.

(CK)

ZNP zaprasza na przedświąteczne SPOTKANIE

OŁAWA

Zaproszenie dotyczy członków i sympatyków Oddziałowej Sekcji Emerytów i Rencistów Związku Nauczycielstwa Polskiego w Oławie

- Zapraszamy serdecznie członków i sympatyków OSEiR w Oławie na przedświąteczne spotkanie z okazji zbliżających się Świąt Wielkiej Nocy. Czekamy na Państwa 16 kwietnia w siedzibie ZNP przy ul. Kamiennej 4 w godzinach 11:00-13:00. Zapewniamy miłą atmosferę i słodki poczęstunek - informują prezes Oddziału ZNP w Oławie Piotr Grabowski oraz przewodnicząca OSEiR ZNP w Oławie Beata Drabczak.

(CK)

JELCZ

W związku z dynamicznym rozwojem prowadzimy rekrutację i poszukujemy pracowników

Spółka JELCZ – Członek Polskiej Grupy Zbrojeniowej z ponad półwieczną tradycją w dziedzinie motoryzacji gwarantująca najwyższe standardy jakości, innowacyjne metody produkcji i sprawdzone rozwiązania dla sił zbrojnych poszukuje pracowników na stanowisko:

SPAWACZ

Oferujemy:

- Stabilne warunki zatrudnienia – umowa o pracę
- Karta MultiSport – oferujemy kilka pakietów do wyboru z dofinansowaniem dla pracownika w wysokości 50%
- Opieka medyczna LUXMED – bezpłatna opieka medyczna dla pracowników
- Świadczenia z Zakładowego Funduszu Świadczeń Socjalnych – dodatki na święta oraz urlop
- Dodatek motywacyjny
- Dofinansowanie do posiłków
- Rozwój zawodowy – szkolenia zawodowe, możliwość nauki od wykwalifikowanych i doświadczonych pracowników

Zapraszamy do kontaktu!
Szczegóły na naszej stronie internetowej www.jelcz.com.pl w zakładce „Kariera”
lub pod numerem telefonu 71 381 51 27

OGŁOSZENIE PŁATNE

eprasa.pl 9f71bfe689

Trwają zapisy na rajd „Pole Powiatu”. Są trzy nowości...

POWIAT

Są trzy ważne nowości tego rajdu o długości 65 km, którego start i meta są na wzgórzu za Gajem Oławskim, pod wiatrakami firmy Promet-Plast

Jerzy Kamiński

Uczestnicy zmagają się w takiej scenerii...

Termin rajdu Pola Powiatu 2025 to 10 maja. Zapisy ruszyły 1 kwietnia i praktycznie już się kończą. Idea jest podobna jak wcześniej, czyli łączenie rywalizacji sportowej z turystyką rowerową. I tu mamy trzy nowości.

- Do organizacji, oprócz powiatu oławskiego i miasta Oława, dołącza Gmina i Miasto Wiązów - dzięki czemu na wiązowskim rynku będzie jeden z punktów kontrolnych oraz bufet - mówi Jacek Bereżnicki, jeden z inicjatorów imprezy. - Jeżeli do czasu rajdu skończy się remont w ratuszu, to atrakcją dla uczestników będzie możliwość wejścia na wieżę ratuszową. I druga nowość - rywalizacja sportowa i wyłonienie zwycięzców odbędzie się na 4,5-kilometrowym segmencie trasy, który będzie miał oddzielny pomiar czasu. Oczywiście, żeby wygrać, oprócz najlepszego czasu na czasówce, trzeba ukończyć rajd w limicie czasowym i mieć zaliczone punkty kontrolne - na razie nie zdradzamy, w którym miejscu będzie czasówka. A to trzecia nowość - na punktach kontrolnych uczestnicy rajdu otrzymują pieczątki do karty brevetowej. Uwaga - drugi pomiar czasu będzie dotyczyć przejazdu całej trasy rajdu, ale nie będzie miał żadnego wpływu na klasyfikację końcową.

Dokładną trasę rajdu (plik gpx) poznamy na tydzień przed terminem Pola Powiatu.

Organizatorzy w tym roku są ci sami co wcześniej, czyli Wojtek Sienkiewicz, Łukasz i Jacek Bereżnicki, ale dołącza do nich człowiek z Wiązowa - Michał Kowalski, który zajmuje się przygotowaniem punktu na wiązowskim rynku. Trasę i punkty kontrolne zabezpiecza OSP. Pomagać będzie XIII Drużyna Starszoharcerska Turystyczno-Sportowa „Invictus”.

- Każdy uczestnik rajdu otrzyma pakiet startowy, w którym będzie m.in. zestaw kluczy rowerowych od firmy rowerowej Kellys, izotoniki przekazane przez firmę Electrolux, batony regeneracyjne otrzymane z firmy Jako-Hurt oraz pamiątkowy gadżet wykonany przez firmę Usługi Szklarskie-Lustra LED-Druk 3D - mówi Jacek Bereżnicki. - Każdy uczestnik otrzyma medal 3. edycji Pola Powiatu, a na zakończenie rajdu dla wszystkich będą pierogi - dla chętnych odbędzie się konkurs z nagrodami. Wśród nagród m.in. wejściówki do Muzeum Motoryzacji Wena, wejściówki na basen i saunę w Termach Jakuba, książki „Gazety Powiatowej”, darmowy pobyt w pensjonacie Willa Bywaj Zdrój w Lądku Zdroju, karnety na siłownię CrossCamp Synergia. Do nagród dołożyli się: Bank Spółdzielczy w Oławie oraz firma Atex. Przy organizacji na starcie i mecie współpracujemy ze Stowarzyszeniem Ludzi Aktywnych Biegnij Oławo.

(CK)

Pobili 63-latka, a potem okradli

OŁAWA

Pod koniec marca, w godzinach popołudniowych, w jednym z mieszkań na terenie Oławy dwóch sprawców wtargnęło do niezamkniętego lokalu, gdzie pobili 63-latka, doprowadzając go do bezbronności, po czym zabrali mu telefon oraz portfel z dokumentami i pieniędzmi w kwocie 700 złotych. Za rozbojem stoją mieszkańcy powiatu oławskiego - dwaj mężczyźni w wieku 44 i 52 lat oraz dwie kobiety w wieku 37 i 53 lat. Jedną z zatrzymanych kobiet była partnerka pokrzywdzonego - wobec niej sąd zastosował zakaz zbliżania się i kontaktowania z ofiarą. Cała czwórka usłyszała zarzuty. O ich dalszym losie zadecyduje sąd. Za rozbój grozi im kara do 15 lat pozbawienia wolności. (CK)

Gruzinowi grozi kara do 10 lat więzienia

OŁAWA

Funkcjonariusze z Wydziału Kryminalnego Komendy Powiatowej Policji w Oławie zatrzymali 33-letniego obywatela Gruzji, który dopuścił się kradzieży rozbójniczej w jednym ze sklepów na terenie miasta. Do zdarzenia doszło 28 stycznia około godziny 19:00.

Mężczyzna ukradł artykuły spożywcze o wartości blisko 1000 zł. Gdy pracownik ochrony próbował go zatrzymać, napastnik zaatakował go i uszkodził drzwi wejściowe do sklepu. Praca operacyjna oławskich kryminalnych doprowadziła ich aż do województwa mazowieckiego, gdzie po zdarzeniu ukrywał się sprawca. 33-latek został namierzony i zatrzymany w powiecie grodziskim. O dalszym losie zatrzymanego mężczyzny zdecyduje sąd. Ze względu na zagrożenie dla bezpieczeństwa i porządku publicznego podjęto decyzję o natychmiastowym odesłaniu 33-latka do kraju pochodzenia. (CK)

„Potrzebny jesteś jak niebo i ziemia,
A Ciebie nie ma, nie ma, nie ma ...”

Wspomnienie

śp. Florian Karg

Braciszku mija rok odkąd nie ma Cię wśród nas. Rok bez możliwości rozmowy, spotkania. Rok, a pogodzić się z tak wielką stratą nie mogę.
Tej rany czas nie leczy.
Byłeś dobrym, ciepłym, życzliwym człowiekiem. Lubiłeś ludzi, a oni lubili Ciebie. Starałeś się zrozumieć i przyjmować wszystkich takimi jacy są. Cierpiałeś, ale nie poddawałeś się, walczyłeś.
Została mi pamięć po Tobie, o Kimś dla mnie wyjątkowym.
Dołączyłeś do Mamy. – Jesteście teraz razem.
Twoich przyjaciół i znajomych proszę o wspomnienie.

Zygmunt

REKLAMA

ODESZLI

OŁAWA

29 III	- Marcin Tarnopolski	- ur. 1987
1 IV	- Bronisława Rogozińska	- ur. 1952
2 IV	- Aleksandra Dorosz	- ur. 1935
4 IV	- Tadeusz Urban	- ur. 1943
6 IV	- Józefa Juzwiszyn	- ur. 1948
7 IV	- Aleksandra Zaremba	- ur. 1935

JELCZ-LASKOWICE

6 IV	- Zenona Rymarczuk	- ur. 1934
7 IV	- Janina Jurko	- ur. 1940

NOWA SIEDZIBA

GODNIE SOLIDNIE TANIO
USŁUGI POGRZEBOWE
HENRYK FIGIEL
Teraz możesz wybrać
Oława, ul. Kutrowskiego 6
Tel. 71 303 27 21
Tel. całodobowy 605 964 664
Czynne pon. - pt.: 8.00 - 15.00, sob.: 8.00 - 12.00
REKLAMA

Dolnośląski Zakład Pogrzebowy
Firma Jaśnikowski Sp. z o.o.
Oława, ul. Zwierzyniecka 5 (przy starym cmentarzu) Zwierzyniecka
Filia w Siechnicach, ul.Prawocińska (CMENTARZ), tel. 601 735 671, Filia w Jelczu-Laskowicach, ul.Witosa 19, tel. 71 318 33 21
Teraz możesz wybrać! Tradycja 35-letnia na Ziemi Oławskiej
CAŁODOBOWA BEZPŁATNA INFOLINIA: 800-501-616
71 313 27 66, 71 313 20 28, 71 313 94 99, kom. 692 432 354, 511 716 666, 601 916 666, 698 650 650, 535 916 669
e-mail: biuro@jasnikowski.com.pl • www.jasnikowski.com.pl
Niskie ceny
REKLAMA

eprasa.pl 9f71bfe689

OŁAWA/WARSZAWA

Agata Kozina w KONKURSIE Miss Polski

Oławianka znalazła się w ćwierćfinale Miss Polski. Rozstrzygnięcie tego etapu miało miejsce w niedzielę. Niestety, Agacie nie udało się awansować do półfinału

O Agacie Kozinie mogliście dowiedzieć się więcej, gdy opowiadała na naszych łamach o sztucznej inteligencji. 2 października 2024 roku obroniła doktorat na Uniwersytecie Ekonomicznym we Wrocławiu, obecnie jest pracownikiem naukowym tejże uczelni.

We wspomnianym wywiadzie, opowiadała o sobie tak: - Chodziłam do Szkoły Podstawowej numer 5 w Oławie, bo tu mieszkam, potem do Gimnazjum nr 1 i do Liceum Ogólnokształcącego nr I im. Jana III Sobieskiego. Potem studiowałam na Uniwersytecie Ekonomicznym. Moja praca inżynierska i magisterska zostały wyróżnione, a promotor mojej magisterki zaproponował mi doktorat. Doktorat zrobiłam z innej tematyki niż praca inżynierska i magisterska, bo one dotyczyły doskonalenia procesu produkcji z wykorzystaniem narzędzi jakościowych i wykorzystania aplikacji mobilnych w zarządzaniu standardami jakości. Od zawsze interesowałam się sztuczną inteligencją, sama nauczyłam się programować. Byłam też na studiach podyplomowych na Uniwersytecie Ekonomicznym we Wrocławiu z Data Science. W 2019 roku, czyli od razu po zakończeniu studiów magisterskich złożyłam konspekt badawczy (czyli projekt indywidualnego programu badawczego moich badań doktorskich). Zostałam zaproszona na rozmowę rekrutacyjną na UEW i dostałam się do pierwszej edycji Szkoły Doktorskiej w 2019 roku na Wydziale Zarządzania w dyscyplinie: Nauki o Zarządzaniu i Jakości. Jestem autorką 30 publikacji naukowych. Teraz otrzymałam awans naukowy, więc zaraz ruszy oferta mojego seminarium. Zapraszam wszystkich studentów, którzy mają podobne do mnie zainteresowania. Chcę się dalej rozwijać naukowo i planuję robić habilitację, już zbieram nowe aktywności i piszę nowe publikacje w tym celu.

Skąd pomysł na udział w konkursie Miss Polski?

- Uznałam, że pójdę na casting sprawdzić, jak taki konkurs wygląda naprawdę, byłam ciekawa - mówiła przed ćwierćfinałem. - Przeszłam dalej i uznałam, że pójdę jeszcze dalej. Jestem dumna, że mogę reprezentować Oławę w ćwierćfinale konkursu Miss Polski! Dziękuję wszystkim za ogrom wsparcia i dobre słowa - to dla mnie wiele znaczy. Trzymajcie kciuki za przejście do półfinału! Konkurs Miss Polski to nie tylko piękno - to także przestrzeń dla silnych, pewnych siebie, ambitnych kobiet. Dla kobiet z pasją, odwagą i głową pełną pomysłów. Z wykształceniem, marzeniami i sercem gotowym na nowe wyzwania. Dlatego cieszę się, że mogę być częścią tej niesamowitej przygody - w gronie innych wyjątkowych i wartościowych kobiet. To dla mnie ogromna radość i zaszczyt - szczególnie, że mogę dzielić tę drogę z tak inspirującymi kobietami. Poznałam niesamowite dziewczyny, które nie tylko zachwycają urodą, ale też sercem i pasją. Wspieramy się, motywujemy i kibicujemy sobie nawzajem - a to jest piękne. Pracuję jako adiunkt - działam naukowo i dydaktycznie, ale chcę działać jeszcze szerzej - wspierać innych, inspirować i pokazywać, że nauka i pasja mogą iść w parze z kobiecością, siłą i sercem.

W niedzielę ta przygoda jednak się zakończyła. Agata Kozina nie awansowała do półfinału i w mediach społecznościowych podziękowała za wsparcie: - Jak myślicie - co trzymam w tej tubie? (do posta dołączyła zdjęcie z walizką i tubą - przyp. red.). Podpowiedź: jutro (post został opublikowany w niedzielę 6 kwietnia - przyp. red.) występuję na Polish Conference on Artificial Intelligence w Katowicach (PP-RAI 2025), gdzie prezentuję dwa postery naukowe. W środku właśnie one - zapakowane z nadzieją, że może jakoś uda się zdążyć, gdybym przeszła dalej w konkursie Miss Polski. Los zdecydował inaczej - nie przeszłam. Problem z logistyką konferencyjną rozwiązany! Ćwierćfinał Miss Polski to była przygoda - pełna dotychczas nieznanych mi emocji, nowych znajomości i wyzwań zupełnie innych niż te, które spotykam na co dzień w mojej pracy. Chciałam zobaczyć, jak to jest - to był ostatni moment, by spróbować, bo w listopadzie kończę 30 lat, a miss musi mieć poniżej 30. Nie żałuję. Zobaczyłam, jak wygląda konkurs. Choć dalej nie przeszłam, zabieram ze sobą mnóstwo cennych doświadczeń i wdzięczność za każde dobre słowo, jakie od Was usłyszałam. A już jutro wracam na dobrze znany mi teren - do świata neuronów, danych i modeli decyzyjnych. Tam, gdzie naprawdę czuję się jak ryba w wodzie. Dzięki, że jesteście i kibicujecie mi w każdej odsłonie!

Miss Polski to konkurs od kilkudziesięciu lat transmitowany na antenie telewizji Polsat. To wydarzenie, które cieszy się wieloletnim doświadczeniem i niepodważalną renomą wśród znawców świata piękna i mody.

- Inwestując w rozwój naszych uczestniczek i przykładając szczególną uwagę do ich przygotowań, staliśmy się wiodącą platformą do promocji i kreowania wizerunku - mówią organizatorzy. - Współpracując z najlepszymi partnerami jesteśmy w stanie zapewnić naszym widzom wyjątkowe widowisko, podczas którego króluje kobiecość, a jego oprawę tworzą największe gwiazdy sceny muzycznej. Ideą konkursu Miss Polski jest promocja Polski oraz firm partnerskich poprzez ich wyraźną ekspozycję zarówno w trakcie przygotowań, gal finałowych, jak i podczas wszelkich imprez, akcji i konkursów międzynarodowych, w których biorą udział nasze laureatki. Kobiecość to dla nas coś więcej niż piękno! Uczestniczki uczestniczą w szeregu spotkań i szkoleń. Angażujemy się w działalność charytatywną i staramy się uwrażliwić widzów na problemy społeczne. Inwestując w przygotowania i szkolenia staramy się przekazać im wartości szczególnie ważne dla nich samych, jak i dla każdego człowieka. Nasze laureatki to silne, mądre i wykształcone kobiety, które chcą mieć wpływ na otaczający nas świat! Każdego roku na antenie telewizji Polsat królują widowiska, które noszą nazwę festiwal piękna. Są to trzy dni, podczas których widzowie w doskonałym czasie antenowym mają okazję śledzić zmagania najpiękniejszych kobiet i mężczyzn z całego świata! Jako organizator festiwalu piękna, bazując na wieloletnim doświadczeniu w produkcjach telewizyjnych, skupiamy się nie tylko na tworzeniu niezapomnianych widowisk, ale przede wszystkim na kreowaniu wizerunku zarówno naszych uczestniczek i uczestników, jak też partnerów i sponsorów konkursu.

(KT)

fot. Arch. Prywatne

Agata Kozina

Stowarzyszenie Pomocy Dzieciom Tęcza w Oławie prowadzi rehabilitację w 3 placówkach:
- **Ośrodek Terapeutyczno-Rehabilitacyjny**
- **Warsztat Terapii Zajęciowej**
- **Zakład Aktywności Zawodowej**

Ośrodek Terapeutyczno-Rehabilitacyjny – prowadzi, wielokierunkową i stałą rehabilitację dla ponad 120 niepełnosprawnych dzieci i młodzieży. Prowadzone są: rehabilitacja ruchowa, integracja sensoryczna, zajęcia logopedyczne, zajęcia w sali doświadczania świata, terapia słuchowa metodą Tomatisa, EEG Biofeedback, komunikacja alternatywna (AAC), choreoterapia, trening umiejętności społecznych (TUS), sesje pedagogiczne i psychologiczne.

Warsztat Terapii Zajęciowej - prowadzi rehabilitację społeczną, zawodową i zdrowotną dla 30 dorosłych osób niepełnosprawnych. W 6 tematycznych pracowniach 7h dziennie przez 5 dni w tygodniu prowadzone są warsztaty w pracowniach: arteterapii, ceramicznej, komputerowej, rozwoju umiejętności osobistych, przygotowania zawodowego, gospodarstwa domowego uczestnicy uczą się samodzielności , uczestnictwa w życiu społecznym i zawodowym.

Zakład Aktywności Zawodowej - miejsce pracy dla 27 osób, zatrudnionych w lokalu gastronomicznym – Restauracji „Chochelka" i dziale usług porządkowo-ogrodniczych.

Widzisz sens naszego działania? Przekaż nam 1,5%

organizacja opp

Podziel się swoim 1,5% KRS 000083236

Stowarzyszenie Pomocy Dzieciom Tęcza w Oławie
ul. 3 Maja 18j/u-18l/u, 55-200 Oława
nr konta 45 9585 0007 0010 0008 4404 0001

www.tecza-olawa.pl
tel. 782 370 943

OGŁOSZENIE PŁATNE

eprasa.pl 9f71bfe689

STAROSTWO POWIATOWE W OŁAWIE

ul. 3 Maja 1
www.starostwo.olawa.pl
www.bip.starostwo.olawa.pl

Kontakt:
tel. 71-301-15-22, fax 71-301-15-62
e-mail: info@starostwo.olawa.pl
www.fb.com/starostwo.olawa

Strona dofinansowana z budżetu powiatu oławskiego

STAROSTA POWIATU OŁAWSKIEGO MAREK SZPONAR

przyjmuje interesantów w sprawach skarg i wniosków, po wcześniejszym umówieniu i ustaleniu godziny w sekretariacie Starostwa Powiatowego w Oławie (tel. 71 301 15 22): w środy od godziny 16.00 do 17.00 oraz w piątki od godziny 8.00 do 10.00 (pokój nr 201).

PRZEWODNICZĄCY RADY POWIATU W OŁAWIE JÓZEF HOŁYŃSKI

przyjmuje interesantów w sprawach skarg, wniosków i petycji w środy, w godzinach od 15.30 do 16.30 w Starostwie Powiatowym w Oławie (budynek A, parter, pokój nr 2) lub poza wyznaczonym dyżurem, w zależności od potrzeb, po wcześniejszym umówieniu i ustaleniu godziny w Biurze Rady Powiatu (tel. 71 301 15 40).

18 KWIETNIA STAROSTWO CZYNNE DO 12.00

Informuję, że zgodnie z Zarządzeniem Starosty Oławskiego Nr 23/2025 z dnia 21 marca 2025 r., Starostwo Powiatowe w Oławie **w piątek 18 kwietnia będzie czynne od godziny od 7.30 do 12.00** (Wydział Komunikacji od godziny 8.00 do 11.30).

Za powstałe utrudnienia serdecznie przepraszam.

STAROSTA
MAREK SZPONAR

Filia Wydziału Komunikacji w Jelczu-Laskowicach - samorządowcy rozmawiają o szczegółach

W dniu 28 marca w Starostwie Powiatowym w Oławie starosta Marek Szponar spotkał się z burmistrzem Jelcza-Laskowic Piotrem Stajszczykiem

Głównym tematem rozmów samorządowców było uruchomienie zamiejscowego punktu Wydziału Komunikacji w Jelczu-Laskowicach. Otwarcie takiej filii to istotne udogodnienie dla mieszkańców miasta i gminy Jelcz-Laskowice, którzy dzięki temu nie będą musieli dojeżdżać do Oławy, aby załatwić sprawy związane m.in.: z rejestracją pojazdów, przyjmowaniem zgłoszeń i nabyciem pojazdów oraz wydawaniem wtórników dowodów rejestracyjnych i kart pojazdów. To rozwiązanie pozwoli na zaoszczędzenie czasu oraz usprawni obsługę interesantów.

Powstanie zamiejscowego punktu Wydziału Komunikacji będzie możliwe dzięki dofinansowaniu miasta i gminy Jelcz-Laskowice.

(JK)

Fot.: Jarosław Kilnar

Samorządy dofinansują modernizację oddziału wewnętrznego ZOZ w Oławie

Starosta Marek Szponar i wicestarosta Maria Bożena Polakowska w dniu 4 kwietnia spotkali się z wójtem Gminy Domaniów Dorotą Salą

Głównym celem spotkania samorządowców było podpisanie umowy, której przedmiotem jest udzielenie pomocy finansowej, w formie dotacji celowej, na realizację zadania polegającego na współfinansowaniu wydatków inwestycyjnych, związanych z modernizacją oddziału wewnętrznego Zakładu Opieki Zdrowotnej w Oławie. Gmina Domaniów przeznaczy na ten cel z budżetu 150.000 zł.

Przypomnijmy, na oddziale wewnętrznym Zakładu Opieki Zdrowotnej w Oławie trwa gruntowna modernizacja. Gdy zostanie zrealizowane to ważne dla społeczności lokalnej przedsięwzięcie, pacjenci będą hospitalizowani w dużo lepszych warunkach.

Inwestycja jest realizowana dzięki pomocy finansowej, udzielonej w formie dotacji celowej, przez jednostki samorządu terytorialnego z naszego powiatu. Lokalne samorządy wyasygnowały na ten cel w 2025 roku łącznie 1.050.000 zł. Na realizację przedsięwzięcia jednostki przekażą dotacje w następujących kwotach: Powiat Oławski - 250.000 zł, Gmina Miasto Oława - 250.000 zł, Miasto i Gmina Jelcz-Laskowice - 200.000 zł, Gmina Oława - 200.000 zł oraz Gmina Domaniów - 150.000 zł.

- Modernizacja oddziału wewnętrznego szpitala to nasza wspólna sprawa - inwestycja w poprawę jakości udzielanych świadczeń medycznych, przedsięwzięcie będące dowodem na to, że zdrowie mieszkańców powiatu oławskiego jest dla samorządów priorytetem - **podkreśla Starosta Powiatu Oławskiego Marek Szponar.** - *Oczekiwane efekty będą służyć mieszkańcom ziemi oławskiej przez wiele kolejnych lat. Oddział wewnętrzny nie tylko zyska nowoczesny wygląd, ale przede wszystkim zostanie dostosowany do najwyższych standardów leczenia pacjentów* - **podsumowuje starosta.**

(WOKL)

Fot.: Wojciech Kloczkowski

Trwa kwalifikacja wojskowa w powiecie oławskim

W powiecie oławskim kwalifikacja wojskowa rozpoczęła się 1 kwietnia i potrwa do 28 kwietnia

W dniu 2 kwietnia miejsce pracy Powiatowej Komisji Lekarskiej, która działa w budynku przy ulicy 3 Maja 18 I/U w Oławie, odwiedzili - Starosta Powiatu Oławskiego Marek Szponar i Szef Wojskowego Centrum Rekrutacji ppłk mgr Jerzy Pięta.

Kwalifikacja wojskowa w powiecie oławskim ma objąć łącznie 462 osoby. W dniach 1 - 7 kwietnia przed Powiatową Komisją Lekarską stawiły się osoby objęte kwalifikacją wojskową z Miasta i Gminy Jelcz-Laskowice, a w dniu 8 kwietnia - mieszkańcy gminy Domaniów. W dniach od 8 do 11 kwietnia stawić się powinni mieszkańcy gminy Oława. Od 14 do 24 kwietnia przyjmowani będą mieszkańcy Miasta Oława. Kobiety, objęte obowiązkiem stawienia się do kwalifikacji wojskowej, będą wezwane na 25 kwietnia.

Podczas oczekiwania na czas badania wezwane osoby mają możliwość zapoznania się z warunkami służby wojskowej od żołnierzy z WOT-u 16 Dolnośląskiej Brygady Obrony Terytorialnej.

Uwaga! Mężczyźni urodzeni w 2006 r. (19-latkowie, to tzw. rocznik podstawowy) są zobowiązani do stawienia się do kwalifikacji wojskowej w wyznaczonym przez Powiatową Komisję Lekarską terminie, także w przypadku, jeśli nie otrzymali wezwania pocztą. Dlatego - jeśli jesteś z rocznika podstawowego - sprawdź, kiedy przypada Twój termin stawienia się przed Powiatową Komisją Lekarską lub skontaktuj się pod numerem telefonu 509-794-677.

(WOKL)

Fot: Jarosław Kilnar

eprasa.pl 9f71bfe689

informacje

Biuletyn Informacji Publicznej
http://www.um.jelcz-laskowice.finn.pl/

URZĄD MIASTA I GMINY
JELCZ-LASKOWICE

strona dofinansowana z budżetu miasta i gminy Jelcz-Laskowice

W INTERNECIE:
www.jelcz-laskowice.pl
poczta elektroniczna:
um.info@jelcz-laskowice.pl

Dni Jelcza-Laskowic w nowym miejscu

Zaproście do wspólnego świętowania rodzinę i przyjaciół. W tym roku, ze względu na budowę Parku Europejskiego, zmieniona będzie lokalizacja. Wydarzenie odbędzie się przy ul. Techników, w pobliżu Zespołu Szkół im. J. Kasprowicza.

Przez ostatnie trzy lata przyjeżdżały do naszego miasta uznane gwiazdy polskiej sceny muzycznej - Kult, Lady Pank, Kwiat Jabłoni. Nie zabrakło też aktualnych idoli młodzieży - Dawida Kwiatkowskiego, Bryski czy Smolastego. W ubiegłorocznych koncertach wzięło udział ponad 6 tys. osób z całej Polski. Kogo gościć będziemy w 2025 roku? Paktofonikę, legendę polskiego hip-hopu oraz zespół ØRGANEK, wykonujący rock alternatywny. Lokalnym akcentem będzie powrót na scenę, po 41 latach od zakończenia działalności, legendarnej grupy Fraza. MGCK prosi o zaproszenie do wspólnego świętowania rodziny i przyjaciół.

(AR)

Liderki edukacji cyfrowej

KRAJOWY PLAN ODBUDOWY | Rzeczpospolita Polska | Sfinansowane przez Unię Europejską NextGenerationEU

Gmina Jelcz-Laskowice wzięła udział w projekcie stowarzyszenia @Robisz To „Liderki i liderzy przedszkolnej edukacji cyfrowej". Dwadzieścia osiem nauczycielek wychowania przedszkolnego z ośmiu placówek oświatowych skorzystało z cyklu bezpłatnych szkoleń, przygotowujących do kreatywnego wykorzystania nowoczesnych technologii w pracy z dziećmi.

Zakres cyklu obejmował szkolenie z podstaw cyberbezpieczeństwa, higieny cyfrowej oraz kodowania i umiejętności rozwiązywania złożonych problemów poprzez dzielenie ich na mniejsze i prostsze etapy. Korzyściami z udziału w projekcie jest m.in. grant w wysokości do 6366 zł na zakup sprzętu oraz dostęp do biblioteki multimedialnej z e-podręcznikami i scenariuszami do z pracy dziećmi.

Projekt „Liderki i liderzy przedszkolnej edukacji cyfrowej" finansowany jest w całości ze środków UE - Instrumentu na Rzecz Odbudowy i Zwiększania Odporności, zawartego w ramach Krajowego Planu Odbudowy - Reforma: C2.1: Zwiększenie skali zastosowań rozwiązań cyfrowych w sferze publicznej, gospodarce i społeczeństwie, Inwestycja C2.1.3: E-kompetencje (Nr umowy: KPOD.05.08-IW.06-0076/2). Wartość projektu to 10 925 877 PLN.

Głównym celem projektu jest podniesienie kompetencji cyfrowych u nauczycieli przedszkolnych. W ramach projektu zostanie przeszkolonych 2254 nauczycieli wychowania przedszkolnego oraz zostanie udzielone dofinansowanie do zakupu materiałów dydaktycznych dla 1127 przedszkoli.

(JOG)

Ankieta do Strategii Rozwoju Gminy Jelcz-Laskowice

Trwają prace nad dokumentem Strategia Rozwoju Gminy Jelcz-Laskowice do roku 2030, w związku z czym przygotowano ankietę, która ma na celu diagnozę najważniejszych potencjałów i problemów gminy. Pytania dotyczą diagnozy sytuacji gminy w sferach: przestrzennej, środowiskowej i klimatycznej, gospodarczej i społecznej. Link do wypełnienia ankiety w wersji elektronicznej: https://jelcz-laskowice.webankieta.pl

Ankieta jest anonimowa i w trakcie jej wypełniania nie są zbierane dane osobowe. Jej wypełnienie nie powinno zająć więcej niż 20 - 30 minut. Udzielone przez Państwa odpowiedzi są ważne i pozwolą na lepsze dostosowanie Strategii Rozwoju Gminy Jelcz-Laskowice do roku 2030 do Państwa oczekiwań.

(UM)

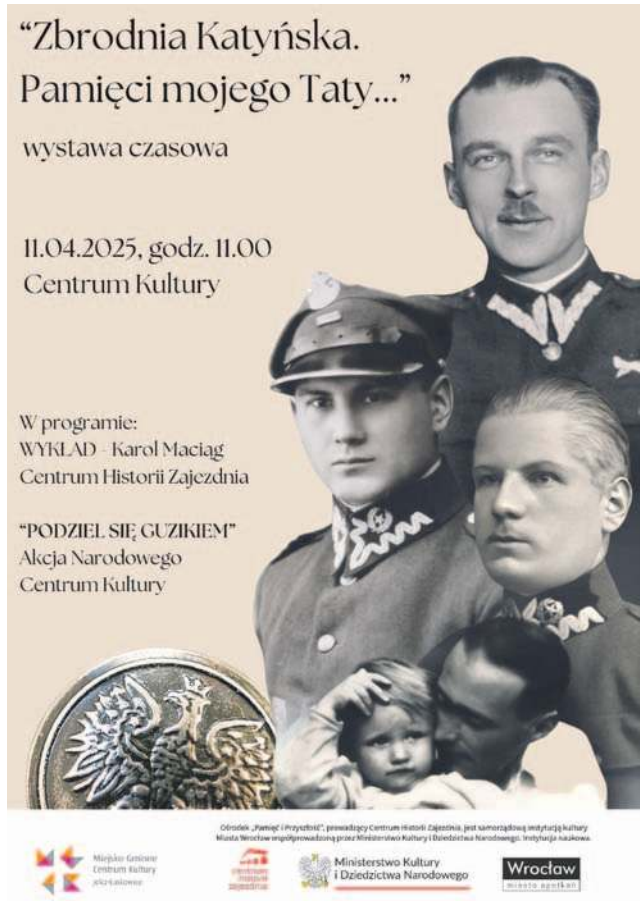

Wystawa o zbrodni katyńskiej

11 kwietnia, o godz.11.00, Centrum Kultury zaprasza na wernisaż wystawy „Zbrodnia katyńska. Pamięci mojego Taty..." opowiadającej o życiu i śmierci polskich oficerów zamordowanych przez NKWD wiosną 1940 roku. Poprzez wspomnienia krewnych, listy, dokumenty i fotografie odtworzono osobiste historie m. in. Stanisława Zatońskiego, Tadeusza Chołocińskiego i Alojzego Kosiby. Projekt przygotowany przez Centrum Historii Zajezdnia we Wrocławiu we współpracy ze stowarzyszeniem Dolnośląska Rodzina Katyńska. Wystawie towarzyszyć będzie wykład Karola Maciąga z Centrum Historii Zajezdnia oraz akcja Narodowego Centrum Kultury „Podziel się guzikiem", w której rozdawane będą repliki guzików katyńskich.

(AR)

eprasa.pl 9f71bfe689

GMINA OŁAWA

Inwestycje

Wydali ponad 4 mln na inwestycję, z której nikt nie korzysta

Już niemal półtora roku gmina Oława ma swój nowy PSZOK w Gaci. Inwestycja za miliony stoi, ale nigdy nie była i nie jest używana

Nowy Punkt Selektywnej Zbiórki Odpadów Komunalnych (PSZOK) gminy Oława powstał już pod koniec 2023 roku na działce przy Zakładzie Gospodarowania Odpadami w Gaci. Ponad 10 lat temu działkę na ten cel pozyskał od Krajowego Ośrodka Wsparcia Rolnictwa ówczesny wójt gminy Oława Jan Kownacki. Zgodnie z zapisami umowy o przekazaniu gruntu gmina musiała wykonać zakładaną inwestycję na tej działce w ciągu 10 lat. Gdyby tego nie zrobiła, musiałaby oddać działkę KOWR-owi albo jej równowartość.

Na początku 2022 roku (obowiązki wójta gminy pełnił wtedy Henryk Kuriata, powołany na komisarza gminy w listopadzie 2018) gmina Oława w ramach rządowego programu Polski Ład otrzymała 3 060 000 mln zł na budowę gminnego PSZOK-u w Gaci. Przetarg na budowę PSZOK-u w formie „zaprojektuj i wybuduj" wygrała firma „Budmar" z Łukowic Brzeskich za kwotę 4 200 000 mln zł, co oznacza, że gmina Oława dopłaciła do tej inwestycji z własnego budżetu 1,2 mln zł. Umowę z wykonawcą podpisano w maju 2022. Firma miała 17 miesięcy na zaprojektowanie oraz realizację zadania. Oprócz budynku socjalnego z łazienką i biurem dla dwóch osób w ramach zadania powstała cała potrzebna infrastruktura, w tym waga samochodowa, kontenery na odpady, rampa najazdowa z wiatą, a także monitoring, oświetlenie terenu wraz z instalacją fotowoltaiczną o mocy 50 kW. Zgodnie z umową PSZOK zyskał też wymagane wyposażenie - rębak do gałęzi czy wirniki rozdrabniające. Teren ogrodzono, obsadzono drzewkami i... zamknięto.

Mimo że prace zakończyły się niemal półtora roku temu, obiekt za miliony wciąż jest zamknięty i niewykorzystywany. Dlaczego?

- Jeżeli punkt selektywnej zbiórki odpadów ma być dla gminy czymś tanim, opłacalnym, to nie możemy uruchomić i prowadzić jako gmina PSZOK-u wybudowanego w Gaci - mówi otwarcie obecny wójt gminy Oława Artur Piotrowski i tłumaczy, że obecnie odpady w PSZOK-u dzielone są na 29 frakcji. To oznacza, że np. gabaryty, które tam trafiają ze zbiórki objazdowej, trzeba podzielić na części. To wymaga sprzętu, m.in. samochodów, które będą te odpady odbierać, czy wózka widłowego, który będzie pracował na PSZOK-u, a także zatrudnienia ludzi, którzy będą to obsługiwać. Chcąc więc prowadzić własny punkt selektywnej zbiórki odpadów, gmina musiałby zatrudnić co najmniej cztery osoby i zakupić dodatkowy sprzęt, a to wiąże się z dużymi kosztami.

PSZOK za ponad 4 mln zł gmina Oława wybudowała już prawie 1,5 roku temu, a wciąż nikt z niego nie korzysta

- Bardzo chciałem i chcę otworzyć gminny PSZOK, ale dopiero wówczas, gdy powstanie gminna spółka komunalna, która będzie zajmowała się także odbiorem odpadów od naszych mieszkańców - mówi Piotrowski. - Tylko wtedy działalność spółki i prowadzenie gminnego PSZOK-u będzie opłacalne. W obecnej sytuacji gminie nie opłaca się prowadzić samego PSZOK-u. Teraz zlecamy tę usługę firmie zewnętrznej w Godzikowicach, co w roku 2024 kosztowało łącznie 795 627 zł. Gdybyśmy uruchomili własny PSZOK, te koszty byłyby dużo wyższe.

Spółka gminna to pomysł wójta. Tymczasem radni Niezależnej Inicjatywy Społecznej, którzy mają większość w Radzie Gminy, kilka miesięcy temu nie zgadzali się z propozycję utworzenia samorządowej spółki. Nie dlatego, że nie zgadzają się z takim pomysłem. Przeciwnie, ale - jak kolejny raz powtarza Mariusz Olender, przewodniczący RG (NIS) - mieli wtedy na ten temat zbyt mało informacji, zastrzeżenia co do proponowanej lokalizacji, a co najważniejsze - do ceny zakupu terenu na ten cel.

- Po tamtym spotkaniu wójt miał nam przedstawić więcej szczegółów i dokładne wyliczenia, ale minęło już kilka miesięcy i do tej pory tego nie zrobił, więc temat powołania spółki ciągle jest w zawieszeniu - mówi Olender. - Co do PSZOK-u, który gmina wybudowała w Gaci, też nie podoba mi się, że inwestycja za kilka milionów złotych już ponad rok stoi nieużywana. Pytałem wójta, dlaczego tak jest. Powiedział mi, że stara się, aby gmina weszła do Związku Ślęza-Oława i wówczas to oni przejęliby PSZOK, bo w obecnej sytuacji gminie się to nie opłaca. Problem w tym, że nie wiadomo, czy i kiedy gmina przystąpi do związku. Tymczasem inwestycja za kilka milionów niszczeje, bo nikt z tego nie korzysta.

Przewodniczący RG dodaje, że on i radni NIS chcą jeszcze raz porozmawiać z wójtem o gminnym PSZOK-u, by przedstawił im dokładne koszty jego funkcjonowania. W przeciwieństwie do wójta on uważa, że gminie opłacałoby się prowadzenie własnego PSZOK-u. - Musi tak być, skoro są gminy, np. Skarbimierz, które budują sobie takie obiekty - stwierdza Olender. - Jakiś czas temu gmina otrzymała też wycenę z EKOGOKU i wynikało z niej, że za niektóre frakcje gmina płaciłaby im mniej niż teraz oddając je do PSZOK-u w Godzikowicach, więc trzeba dokładnie się temu przyjrzeć i wszytko przeliczyć - mówi. - Nie byłem radnym gminnym, gdy podejmowano decyzję o budowie PSZOK-u w Gaci, ale wiem, że wtedy koszty korzystania z usługi zewnętrznej firmy były wyższe niż obecnie, o nawet jedną trzecią. Podejrzewam, że to właśnie z tego powodu ówczesne władze gminy zdecydowały się na budowę takiego obiektu. Teraz koszty usługi PSZOK-u w Godzikowicach spadły, ale to nie znaczy, że inwestycja za miliony w Gaci może być tylko pomnikiem dla... nie wiem kogo. To poważny temat, ale wierzę, że dojdziemy do porozumienia i rozwiążemy ten problem.

Dlaczego gmina Oława w ogóle zdecydował się na budowę własnego PSZOK-u? Obecny wójt rozkłada ręce: - Nie wiem i nie chcę oceniać słuszności tej inwestycji, może mój poprzednik też planował założyć spółkę komunalną, a PSZOK miał być jej elementem? Jak już mówiłem, wówczas byłoby to dla samorządu opłacalne, ale w obecnej sytuacji jako gmina wydawalibyśmy na ten cek około 200-300 tys. zł rocznie więcej, niż wydajemy obecnie, gdy zlecamy to zadanie firmie zewnętrznej. Jest ona dużym przedsiębiorcą, ma podpisane umowy z kilkoma gminami i sprzęt do obsługi wszystkich frakcji.

Co więc dalej z nieużywanym gminnym PSZOK-iem?

- Jeżeli w najbliższym czasie nie podejmiemy wiążących decyzji w sprawie powołania gminnej spółki komunalnej, istnieje duże prawdopodobieństwo, że oddamy nasz PSZOK w dzierżawę firmie zewnętrznej.

Pytany o to jakiej firmie i na jaki cel, wójt dodaje, że dopiero prowadzone są rozmowy, więc na razie za wcześnie, by mówić o szczegółach.

(WK)

Spółdzielnia Mieszkaniowa Lokatorsko-Własnościowa w Jelczu-Laskowicach ul. Bożka 11

JELCZ - LASKOWICE

OGŁASZA PRZETARG NIEOGRANICZONY

NA WYKONANIE REMONTU CHODNIKÓW O ŁĄCZNEJ POWIERZCHNI 364 M² PRZY BUDYNKU MIESZKALNYM UL. DRZEWIECKIEGO ² 1-² 9 W JELCZU-LASKOWICACH.

- Przedmiotem przetargu będzie cena ryczałtowa na wykonanie całego zadania.
- Wadium 10.000,00 zł. (słownie: dziesięć tysięcy zł. 00/100)
- Wpłata na konto: 92 9585 0007 0020 0200 5555 0001.
- Obmiar wykonawczy we własnym zakresie.
- Materiały na wykonanie robót zapewnia Wykonawca.
- Termin realizacji 3 m-ce.
- Termin składania ofert upływa w dniu 24.04.2025r. do godz. 11:00.
- **Otwarcie ofert nastąpi w dniu 24.04.2025r. o godz. 11:00 w siedzibie Spółdzielni (ul. Bożka 11, 55-220 Jelcz-Laskowice).**
- Spółdzielnia zastrzega sobie prawo unieważnienia przetargu bez podania przyczyny.
- Szczegóły dotyczące wykonania utwardzenia terenu i remontu chodników zostały zawarte w SIWZ.
- Wszelkich informacji w przedmiotowej sprawie udziela Kierownik Działu Technicznego SM przy ul. Liliowej 2B w Jelczu-Laskowicach, tel: 604-265-832.

Leon Kaczan

kierownik Działu Technicznego SM

ogłoszenie płatne

Nie będzie likwidacji tego przejścia dla pieszych! Dlaczego?

OŁAWA

Urząd Miejski w Oławie otrzymał odpowiedź od Generalnej Dyrekcji Dróg Krajowych i Autostrad

Likwidacja tego przejścia była jedną z kilku propozycji zarządcy drogi, która miałaby upłynnić ruch. Pod koniec marca miasto Oława przekazało zarządcy drogi (GDDKiA we Wrocławiu) stanowisko mieszkańców w tej sprawie, czyli wynik ankiety przeprowadzonej przez Urząd Miejski - 74% głosów było przeciw likwidacji tego przejścia.

- Podobne stanowisko wyrażali mieszkańcy w rozmowach z nami - czytamy na profilu Urzędu Miejskiego. - 7 kwietnia GDDKiA poinformowała burmistrza, że nie będzie likwidacji tego przejścia. Zarządca tej drogi ma inny pomysł na zmniejszenie korków...

Jak już informowaliśmy, Generalna Dyrekcja Dróg Krajowych i Autostrad przedstawiła projekt zmiany stałej organizacji ruchu na skrzyżowaniu ulic Strzelnej, 11 Listopada z placem Zamkowym. Zarządca tej drogi chce wprowadzić korektę oznakowania poziomego na skrzyżowaniu. Według GDDKiA ta zmiana ma upłynnić ruch.

O co konkretnie chodzi? O to - jak czytamy na profilu Miasto Oława - aby pojazdy, które chcą skręcić w ul. Strzelną lub w plac Zamkowy, nie blokowały tych, które chcą jechać prosto. Zmiana organizacji ruchu na tarczy skrzyżowania ma wyglądać w ten sposób, że linie będę wyrysowanie inaczej, co da możliwość ustawienia pojazdów w sposób ułatwiający poruszanie w kierunku Wrocław-Opole. Jadąc od strony Wrocławia i chcąc skręcić w Plac Zamkowy będziemy mieli rozszerzony pas, tak aby samochody oczekujące na skręt w lewo, nie blokowały ruchu w kierunku na Opole i analogiczna sytuacja - jadąc od strony Opola i chcąc skręcić w Strzelną ma być rozszerzenie pasa, dające możliwość zatrzymania się bez blokowania przejazdu jadącym prosto.

(CK)

źródło: Miasto Oława (FB)

Likwidacja tego przejścia była jedną z kilku propozycji zarządcy drogi, która miałaby upłynnić ruch

eprasa.pl 9f71bfe689

Święcelnik - słyszeliście wcześniej o tej wielkanocnej potrawie?

Dało się poczuć wielkanocny klimat

JELCZ-LASKOWICE

Kolorowo, świątecznie i rodzinnie. A do tego PYSZNIE!

W niedzielę, 6 kwietnia, hala sportowa Centrum Sportu i Rekreacji zamieniła się w tętniące życiem, pachnące świętami miejsce pełne kolorów, rękodzieła i rodzinnej atmosfery. Wszystko za sprawą I Kiermaszu Wielkanocnego, zorganizowanego przez Miejsko-Gminne Centrum Kultury

Początkowo wydarzenie miało odbyć się na świeżym powietrzu - na terenie przy CSiR i MGCK - jednak prognozy pogody zmusiły organizatorów do zmiany lokalizacji. Decyzja okazała się trafiona - hala zapewniła uczestnikom komfort i ciepło, a różnorodne atrakcje przyciągnęły wielu mieszkańców miasta i okolic. Równolegle - na świeżym powietrzu przy ul. Witosa - odbywał się Park Różności i jego frekwencja pokazała, że niedziela nie była dniem, w którym ludzie chętnie wybierali się na spacery.

W hali CSiR od godziny 10:00 do 18:00 na odwiedzających czekały liczne stoiska z ręcznie wykonanymi ozdobami wielkanocnymi, naturalnymi kosmetykami, wypiekami, miodami i innymi lokalnymi przysmakami. Wystawcy dopisali, a ich wyroby cieszyły się dużym zainteresowaniem.

Dla najmłodszych przygotowano warsztaty kreatywne - dzieci własnoręcznie tworzyły palmy wielkanocne, malowały pisanki i z zaangażowaniem uczestniczyły w zabawach. W godzinach od 13:00 do 15:00 na dzieci czekały także animacje z ekipą JUPI Animacje, która zadbała o świetną zabawę i mnóstwo śmiechu.

Punktem kulminacyjnym kiermaszu był pokaz kulinarny znanego kucharza Remigiusza Rączki, który o godzinie 15:00 zaprosił publiczność na kulinarną podróż po śląskich smakach. Na oczach uczestników przygotował tradycyjny żur wielkanocny, dzieląc się przy tym kuchennymi trikami i opowieściami o świątecznych zwyczajach. Degustacja gorącej zupy przyciągnęła tłumy - wielu powtarzało, że zupa była naprawdę pyszna. Gotowania było więcej. Rączka przygotował też święcelnik, czyli półsłodkie ciasto drożdżowe nadziewane kawałkami swojskiej kiełbasy, szynką i boczkiem, a także jajka faszerowane.

- Moim celem jest, by nikt z kiermaszu w Jelczu-Laskowicach nie wyszedł głodny - mówił ze sceny. I słowa dotrzymał.

Organizatorzy z MGCK nie ukrywają satysfakcji, pomimo słabej pogody, frekwencja była dobra, a pozytywny odbiór wydarzenia pozwala mieć nadzieję, że kiermasz na stałe wpisze się w kalendarz wiosennych imprez w Jelczu-Laskowicach.

TEKST I FOT.: KAMIL TYSA
ktysa@gazeta.olawa.pl

Nie zabrakło pięknych stoisk z lokalnych sołectw

Zabawa z JUPI Animacje jak zwykle była super!

Były też zajęcia plastyczne

Żur Remigiusza Rączki robił furorę

eprasa.pl 9f71bfe689

BARAN

(21.03-20.04)

Kolejne dni przyniosą bardzo miłe wiadomości, których oczekujesz od dłuższego czasu. W sprawach zawodowych uważaj, by nie postępować pochopnie. Przemyśl wszystko dokładnie i wszechstronnie, rozważ swoje pomysły z kimś bliskim, a rezultaty będą zadowalające.

BLIŹNIĘTA

(22.05-21.06)

Czeka cię spadek formy. Mimo pięknej pogody, poczujesz jesienny smutek. Wszystko to jest spowodowane problemami sercowymi. Wyjście z tej sytuacji jest tylko jedno - musisz zawalczyć o swoje szczęście. Napraw błędy, które popełniłeś i pokaż co naprawdę czujesz. Twoja druga połówka ciągle może ci wybaczyć.

LEW

(23.07-22.08)

Nad twoim związkiem pojawią się czarne chmury. Przemyśl i przeanalizuj swoje zachowanie. Oceń siebie okiem sprawiedliwego sędziego. Jeśli zrozumiesz, jakie błędy popełniasz, sytuacja się poprawi.

WAGA

(23.09-23.10)

Kolejne dni mogą obfitować w miłe niespodzianki finansowe. Dostaniesz szansę na dodatkowe źródło dochodów, które warto wykorzystać. Jeśli dobrze wszystko zorganizujesz, dodatkowa praca nie będzie dla ciebie obciążeniem.

STRZELEC

(23.11-21.12)

Tydzień nie zaskoczy niczym nowym, wypełni go dobrze ci znana rutyna. Jeśli czujesz się nią zmęczony, podejmij inicjatywę i zrób coś spontanicznego. Wpłynie to pozytywnie na twoje samopoczucie, sposób myślenia i postrzegania ważnych problemów.

WODNIK

(21.01-20.02)

Na chwilę zapomnisz o wszystkim i będziesz bujał w obłokach. Sprawi to osoba, którą znasz od dawna, ale teraz spojrzysz na nią z innej strony. To będzie bardzo dobry tydzień na zmiany w sferze zawodowej. Zaufaj swojej intuicji, która dobrze podpowiada.

Twórzmy wspólnie FOTOGRAFICZNĄ historię Oławy (185)

Zdjęcie nr 1 pochodzi z albumu Zbigniewa Mazura, a zrobiono je w parku miejskim obok dużego stawu. Na zdjęciu widzimy Zbyszka z bratem Leszkiem na łyżwach. Wtedy zimy były ostre, lód był na stawie zawsze gruby, więc jeżdżenie po zamarzniętym stawie było bezpieczne. Zdjęcie zrobił ich tato Kazimierz około 1953 roku.

Zdjęcie nr 2 zrobiłem w 2024 roku w parku - w tym samym w miejscu, gdzie zostało zrobione zdjęcie nr 1, wtedy był na stawie cienki lód

Zdjęcie nr 3 zrobiłem w 2024 roku w Parku na dużym stawie od strony przystani kajakowej.

Zdjęcie nr 4 to przedwojenna widokówka z kolekcji Izby Muzealnej Ziemi Oławskiej, na której widzimy Park Miejski. Przypominam, że duży staw, nad którym zostały zrobione zdjęcia nr 1-3, został wybudowany w 1939 roku.

LESŁAW MAZUR
autor albumu „Oława w latach 60. i 70. ubiegłego wieku na fotografiach Lesława Mazura"

BYK

(21.04-21.05)

Bardzo spokojny tydzień. Zawirowania ominą cię tylko wtedy, gdy zapanujesz nad swoimi nerwami i nie będziesz się przejmował różnymi opiniami innych. Kieruj się wyłącznie zdrowym rozsądkiem, a wyjdziesz zwycięsko z każdej sytuacji.

RAK

(22.06-22.07)

Początek tygodnia będzie pełen niespodzianek i zbiegów okoliczności, W twoim życiu towarzyskim nastąpi ożywienie. Otwórz się na innych, poznasz kogoś, na kim zrobisz ogromne wrażenie. Jeśli będziesz sobą, wszystko może mieć szczęśliwy finał.

PANNA

(23.08-22.09)

Konflikt w związku wydaje się nieunikniony. Jeśli do niego dojdzie, staraj się nie eskalować sporu. Daj partnerowi chwilę do namysłu, zamiast atakować oskarżeniami. Zignoruj dobre rady i namowy bliskich. Rozwiążcie sami swoje problemy.

SKORPION

(24.10-22.11)

Nie reaguj zbyt emocjonalnie w kontaktach z domownikami. Za mocno przeżywasz nawet błahe sytuacje. Znajdź jakiś sposób na rozładowanie stresu. Jeśli jest zbyt ciężko, poproś o pomoc. W weekend zorganizuj spotkanie z przyjaciółmi. Już prawie nie pamiętają, jak wyglądasz.

KOZIOROŻEC

(22.12-20.01)

Kontynuuj swój plan zmiany w życiu. Nie bój się, masz wsparcie bliskich. Pamiętaj, że jest tylko jedno życie do wykorzystania, szkoda je marnować na tkwienie w czymś, co nie jest dobre dla ciebie. Skup się na rzeczach najbardziej istotnych, drobiazgi mogą rozbić twój harmonogram.

RYBY

(21.02-20.03)

Poczujesz, że pewne rzeczy zaczynają się wymykać spod kontroli. Nie wpadaj w panikę. Odetchnij głęboko, postaraj się zlokalizować problem i ułożyć plan działania. Nieoczekiwanie spotkasz kogoś, dla kogo twoje serce zabije mocniej.

eprasa.pl 9f71bfe689

OŁAWA

Kiedy NOWY Lidl będzie gotowy?

Parę dni temu ruszyła budowa nowego marketu Lidl w Oławie na osiedlu Nowy Otok, co wzbudziło naturalne zainteresowanie przyszłych klientów. Kiedy pierwsze zakupy?

Ruszyła budowa drugiego marketu LIDL w Oławie. Teren ogrodzono i na plac budowy wjechał już ciężki sprzęt. Market powstaje w pobliżu galerii handlowej Quick Park (osiedle Nowy Otok).

Zgodnie ze zgłoszeniem budowa marketu powinna się zakończyć w październiku 2025 roku, czyli dwa miesiące przed Bożym Narodzeniem, a to okres idealny na otwieranie nowego sklepu. Jeśli wszystko pójdzie dobrze, firma na pewno będzie starała się otworzyć market właśnie przed końcem roku, bo to wspaniały czas na wszelkie promocje i zwiększone zakupy. Czy się uda? Jeszcze za wcześnie na jednoznaczną deklarację, ale oczywiście zadaliśmy takie pytanie w Biurze Prasowym firmy Lidl i czekamy na odpowiedź. Spytaliśmy także, ile osób zatrudni nowa placówka. Jak na razie na stronach Lidla, gdzie rekrutuje się pracowników, nie ma jeszcze ofert pracy w nowym oławskim markecie.

(CK)

Lokalizacja nowego supermarketu

Tak będzie wyglądał dojazd do nowo budowanego Lidla

źródło: Miasto Oława (FB)

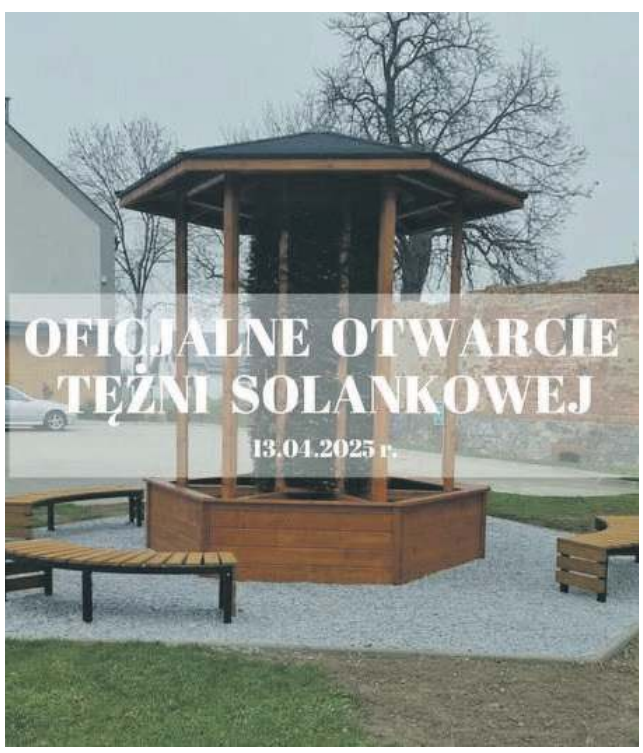

eprasa.pl 9f71bfe689

JELCZ-LASKOWICE

Ostatnia KĄPIEL morsów

30 marca 2025 roku nad jelczańskim stawem odbyło się zakończenie sezonu morsowego, zorganizowane przez stowarzyszenie „Morsy z Jelcza"

Jak zwykle było dużo uśmiechu

Wydarzenie jak zwykle przyciągnęło licznych entuzjastów zimowych kąpieli oraz sympatyków aktywnego spędzania czasu na świeżym powietrzu. Nie zabrakło także przyjaciół z innych morsowych stowarzyszeń, którzy chętnie odwiedzają Jelcz-Laskowice.

Impreza rozpoczęła się o godzinie 10:00 i trwała do 14:00, a jej kulminacyjnym punktem było wspólne wejście do wody o godzinie 12:00. Organizatorzy przygotowali program, który zwierał: rozgrzewkę, zabawy z alpakami, ognisko z kiełbaskami, grochówkę, chleb ze smalcem, grill, sauny i balię, zawody skoków w workach, gry i zabawy, kiermasz ciast oraz loterię fantową. Dodatkowo, uczestnicy mogli skorzystać z desek SUP oraz odwiedzić stoisko z akcesoriami 3D. Zachęcano również do przybycia w kolorowych, cyrkowych przebraniach, za co przewidziano upominki od stowarzyszenia.

Stowarzyszenie „Morsy z Jelcza" pragnie serdecznie podziękować wszystkim sponsorom i partnerom, którzy przyczynili się do organizacji tego wydarzenia:. Byli nimi:

- Miasto i Gmina Jelcz-Laskowice
- Stelweld
- Muzyczna Plaża
- PrintLehr3D
- TOYOTA
- Elica Group Polska
- Teresa Helik
- Restauracja i Hotel Arkadia
- Zajazd u Kołodzieja
- Ochotnicza Straż Pożarna Jelcz-Laskowice
- Przemysław Kłapkowski
- Gaśnitex Bis Oława

- Dzięki ich wsparciu możliwe było zorganizowanie tak udanego zakończenia sezonu - mówi Agnieszka Lehr, prezes stowarzyszenia.

Choć zima w tym roku nie dostarczyła ekstremalnych warunków, pasjonaci morsowania z Jelcza-Laskowic nie zawiedli. Ich zaangażowanie i entuzjazm pokazują, że morsowanie to nie tylko sposób na hartowanie ciała, ale także doskonała okazja do integracji społeczności lokalnej i wspólnej zabawy.

Stowarzyszenie „Morsy z Jelcza" już teraz zaprasza na kolejny sezon zimowych kąpieli, zachęcając wszystkich do spróbowania swoich sił w tej formie aktywności.

TEKST I FOT.:
KAMIL TYSA
ktysa@gazeta.olawa.pl

„Morsy z Jelcza" dziękują za ten sezon

Impreza jak zwykle się udała. Była nawet muzyka na żywo

Zimna woda? Nie dla nich!

Uczestnicy nie zawiedli

eprasa.pl 9f71bfe689

ŚWIATŁO I CISZA
BEATA POTYRAŁA

WYSTAWA
11–30.04

WERNISAŻ
11.04.2025
godzina 18.00

GALERIA OKO
ul. 11 Listopada 27

KURATOR
Zbigniew Kordys

beata_potyrala

Filia nr 2 Centrum Sztuki w Oławie
Ośrodek Kultury ul. 11 Listopada 27
www.kultura.olawa.pl

Centrum Sztuki w Oławie

Centrum Sztuki w Oławie wspólnie ze Stowarzyszeniem Kin Studyjnych i Festiwalem Górskim im. Andrzeja Zawady w Lądku Zdroju zapraszają na pierwszą edycję „Górskich shortów" do Kina Odra. Specjalne pokazy odbędą się w wybranych kinach Dolnego Śląska w dniach 24 kwietnia i 22 maja 2025.

Natura, zapierające dech w piersiach widoki i adrenalina - tak w skrócie można opisać dwa zestawy górskich filmów krótkometrażowych.

W dwóch zestawach Górskich shortów znalazło się dziesięć historii o determinacji i pasji, które idą w parze ze spektakularnym ukazaniem piękna surowej natury.

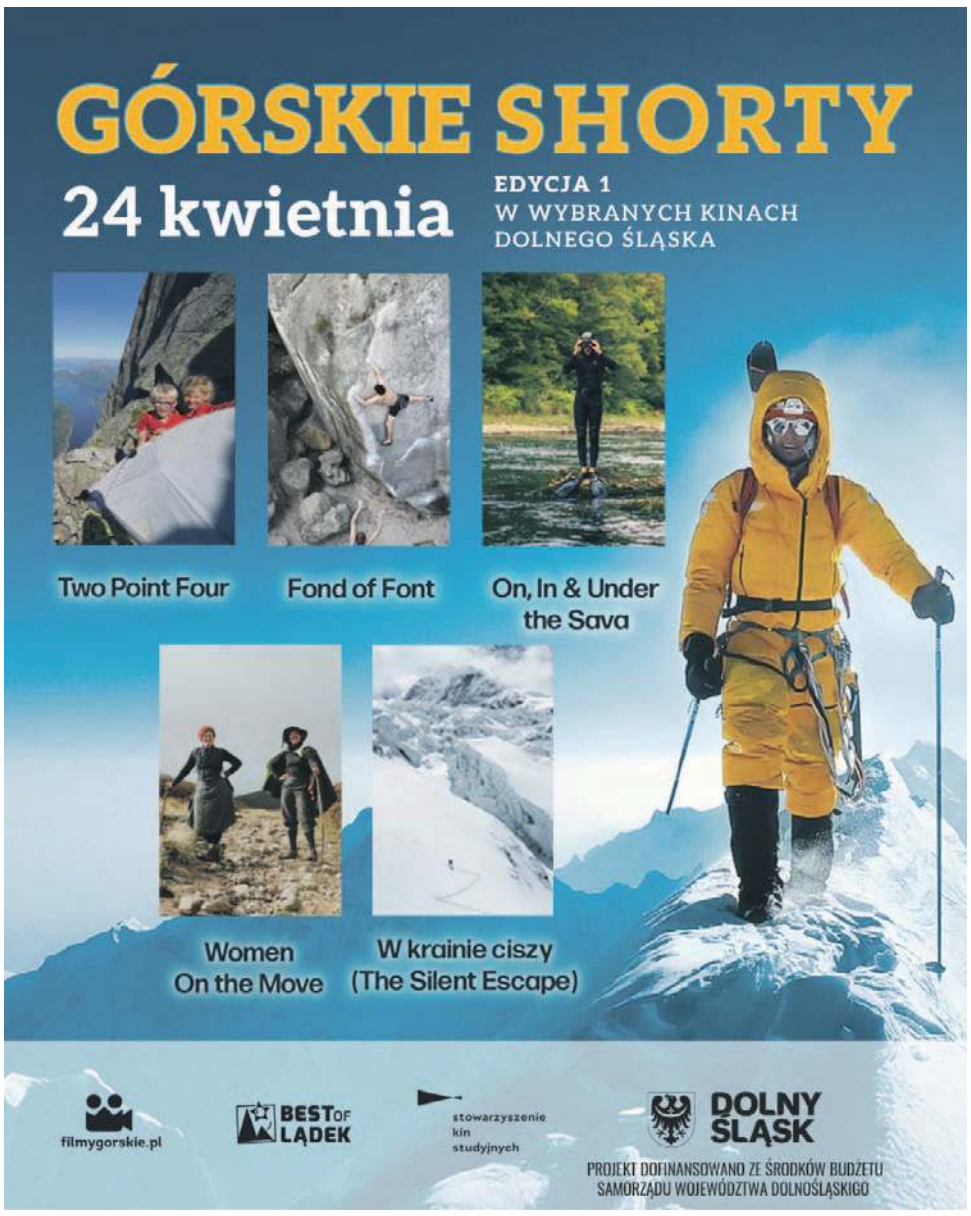
GÓRSKIE SHORTY
24 kwietnia
EDYCJA 1
W WYBRANYCH KINACH
DOLNEGO ŚLĄSKA
Two Point Four
Fond of Font
On, In & Under the Sava
Women On the Move
W krainie ciszy (The Silent Escape)
filmygorskie.pl
BEST OF LĄDEK
stowarzyszenie kin studyjnych
DOLNY ŚLĄSK
PROJEKT DOFINANSOWANO ZE ŚRODKÓW BUDŻETU SAMORZĄDU WOJEWÓDZTWA DOLNOŚLĄSKIGO

KINO odra
REPERTUAR
11.04 – 17.04.2025

	11.04 PIĄTEK	12.04 SOBOTA	13.04 NIEDZIELA	15.04 WTOREK	16.04 ŚRODA	17.04 CZWARTEK
Minecraft: Film	15:00, 17:15	15:00, 17:15	15:00	15:00, 17:15	15:00, 17:15	15:00, 17:15
Amator	19:30	19:30	19:30	19:30	19:30	19:30
Mr. K	17:30		17:15		17:30	
Fachowiec	19:45	17:30		17:00	19:45	20:05
Operacja Maldoror		20:00		19:45		17:00

SALA NR 1 PARTER
SALA NR 2 II PIĘTRO

Centrum Sztuki w Oławie · stowarzyszenie kin studyjnych · OLAWA · powiatowa · Bilety24

Kino zastrzega sobie możliwość zmian w repertuarze
www.kultura.olawa.pl

Centrum Sztuki w Oławie
"Rozbudowa infrastruktury Centrum Sztuki w Oławie - zakup fortepianu"
Kwota dofinansowania
MKiDN - 221 000,00 zł
Gmina Miasto Oława - 55 910,00 zł
Program Ministerstwa Kultury i Dziedzictwa Narodowego: Infrastruktura domów kultury 2025
Ministerstwo Kultury i Dziedzictwa Narodowego
Dofinansowano ze środków Ministra Kultury i Dziedzictwa Narodowego pochodzących z Funduszu Promocji Kultury – państwowego funduszu celowego

eprasa.pl 9f71bfe689

OGŁOSZENIA DROBNE

Cennik

- słowo w kolorze czarnym - 0,95 zł brutto
- słowo w kolorze czerwonym - dopłata 6 zł brutto
- ramka do ogłoszenia - 12 zł brutto
- ramka do ogłoszenia na żółtym tle - 25 zł brutto
- nekrolog prasowy - 29 zł brutto

Cennik - życzenia i podziękowania

- od osób fizycznych - 10 słów bezpłatnie, za każde następne słowo - 0,95 zł brutto
- od instytucji społecznych - 30 słów bezpłatnie, za każde następne 30 słów - 7 zł brutto

powiatowa

OGŁOSZENIA DO CZWARTKOWEGO WYDANIA GAZETY PRZYJMUJEMY DO WTORKU, DO GODZ. 12.00

Biuro ogłoszeń i redakcja: 55-200 Oława, Chrobrego 19 (wejście od strony podwórka), tel. 71 313 35 57, email: ogloszenia@gazeta.olawa.pl

Okręgowe Stacje Kontroli Pojazdów w Oławie

ZATRUDNIĄ DIAGNOSTÓW

na cały etat lub na ½ etatu.

Oferujemy atrakcyjne warunki zatrudnienia, przyjazną atmosferę.

Tel. 509 696 00½lub 509 696 002

REDAKCJA

„Gazeta Powiatowa - Wiadomości Oławskie"
tel. i fax 71-313-70-78
internet: www.gazeta.olawa.pl;
e-mail: redakcja@gazeta.olawa.pl
55-200 Oława, ul. Chrobrego 19;
tel. 71 313 70 78,

REDAGUJĄ

Kamil Tysa (red. naczelny),
Jerzy Kamiński, Zbigniew Bachul,
Wioletta Kamińska i Jacek Polasz.

Redakcja zastrzega sobie prawo skracania, adiustacji materiałów i zmiany tytułów. Za treść ogłoszeń redakcja nie ponosi odpowiedzialności i nie zwraca materiałów niezamówionych.

Ogłoszenia płatne mogą być oznaczone następująco: Reklama, Ogłoszenie płatne, Strona dofinansowana przez..., (TS) - tekst sponsorowany, (TR) - tekst reklamowy, Partner strony: ...

DZIAŁ REKLAM

tel. i fax 71-313 70 78
Bogusław Szymański - reklama, przetargi
e-mail: reklama@gazeta.olawa.pl

Biuro ogłoszeń w Oławie,
ul. Chrobrego 19, tel. i fax 71 313 35 57,

czynne: poniedziałek, wtorek 8-16
środa 9-17, czwartek, piątek 8-15,
sobota nieczynne.

Plakaty publikujemy bezpłatnie jedynie wtedy, gdy gazeta jest patronem medialnym wydarzenia.

WYDAWCA

RYZA Sp. z o.o.,
55-200 Oława, ul. B. Chrobrego 19,
NIP: 912-184-21-80, KRS 0000321273,
tel. 71 313 35 57
Druk: POLSKA PRESS Sp. z o.o.
Oddział Poligrafia
Drukarnia Sosnowiec

Stowarzyszenie Gazet Lokalnych

DOLNOŚLĄSKI KLUCZ SUKCESU 2012

PRACA

Dam pracę

► Zatrudnię murarza. Tel. 502 411 884

KUPNO

► Kupię palety, Możliwy transport Tel. 661-515-308

SPRZEDAŻ

► Producent rolet wewnętrznych w kasecie – 1 zł za cm szer. kasety, Gaj Oławski 11, Tel. 537-509-599

KURKI NIOSKI OD 10 TYG.
OD 24 ZŁ SZCZEPIONE, RÓŻNE KOLORY. STANOWICE 89D;
SMARCHOWICE ŚLĄSKIE
TEL. 534535954, 603058754.

ZDROWIE

Lekarskie

► SPECJALISTA LARYNGOLOG B. BORTNIK przyjmuje w środy i w piątki „Laser Dent", ul. Wiejska 34/2, rejestracja telefoniczna od 14:30 pod numerem Tel. 71 313 88 16

► ESPERAL Tel. 603 606 121

► STOMATOLOG DR N. MED. KATARZYNA ŁAGOWSKA, EasyDent Dental Clinic, Tel. 71 301 66 66 www.easydent.pl

► LEKARZ DENTYSTA ANDŻELIKA PŁOŃSKA, EasyDent Dental Clinic, Tel. 71 301 66 66 www.easydent.pl

► LEKARZ DENTYSTA LESZEK BURY, EasyDent Dental Clinic, Tel. 71 301 66 66 www.easydent.pl

► STOMATOLOG DR N. MED. AGNIESZKA SZULGAN-MĄDRZAK, EasyDent Dental Clinic, Tel. 71 301 66 66 www.easydent.pl

► LEKARZ DENTYSTA JUSTYNA LEWANDOWSKA, EasyDent Dental Clinic, Tel. 71 301 66 66 www.easydent.pl

► LEKARZ DENTYSTA Alicja Grzybowska, EasyDent Dental Clinic, Tel. 71-301-66-66 www.easydent.pl

UROLOG
LEK. MED. JACEK JASTRZĘBSKI
- SPECJALISTA UROLOG.
PRYWATNA PRAKTYKA
UROLOGICZNA, USG:
UL. ŻEROMSKIEGO 12,
NZOZ NOMED;
WTOREK OD 16.00 DO 18.00,
REJESTRACJA TELEFONICZNA
PN.-PT.8.00-16.00
TEL. 71 303 43 24

► GASTROSKOPIA - Gabinet chirurgiczny: specjalista - chirurg JACEK RUTKIEWICZ, rejestracja, fax, Tel. 71 302 86 66

DERMATOLOG
DR HAB. NAUK MEDYCZNYCH
RAFAŁ BIAŁYNICKI - BIRULA
ADIUNKT KLINIKI DERMATOLOGII
LECZENIE CHORÓB SKÓRY:
ŁUSZCZYCY, TRĄDZIKÓW, GRZYBIC,
ŁYSIENIA, BRODAWEK, ALERGII,
OCENA ZNAMION
OŁAWA, UL. SIENKIEWICZA 8
(NZOZ MEDAN).
GABINET CZYNNY
W PONIEDZIAŁKI I CZWARTKI
W GODZINACH 16.00-19.00.
KONIECZNA REJESTRACJA
TELEFONICZNA: 601-990-167
www.dermatologolawa.pl

► LEKARZ WETERYNARII JERZY GIGOŁŁA, Oława Janowskiego 4, wizyty domowe, Tel. 604 177 146

► SPECJALISTA ORTOPEDA Prywatny Gabinet Lekarski dr n. med. LESZEK MORASIEWICZ przyjmuje w Oławskim Centrum Rehabilitacyjnym Oława, ul. Zaciszna 17, środa godz 16-18 Tel. 601 702 263

► USG serca, Holter EKG, Holter ciśnieniowy, konsultacje kardiologiczne Katarzyna i Daniel Błaszczyk specjaliści kardiolodzy. Gabinet Prywatny ul. Sienkiewicza 8, Oława (NZOZ MEDAN) rejestracja wyłącznie telefoniczna. Tel. 698 808 606

NIERUCHOMOŚCI

Sprzedam

► CAPRI – NIERUCHOMOŚCI Leszek Żyto, Oława, ul. Osadnicza 41, tel. 601-990-187. Pośrednictwo w sprzedaży i kupnie mieszkań, domów. Cała oferta na stronie www.capri-nieruchomosci.gratka.pl

BURMISTRZ MIASTA OŁAWA
ogłasza drugi nabór kandydatów
na wolne stanowisko urzędnicze:

Inspektor ds. rozliczeń VAT i ewidencji majątku

Informacje nt. naboru są dostępne na stronie: bip.um.olawa.pl w zakładce Praca i na tablicy ogłoszeń Urzędu Miejskiego w Oławie.

Oława, 7.04.2025r.

OGŁOSZENIE WÓJTA GMINY OŁAWA

o przystąpieniu do sporządzenia miejscowego planu zagospodarowania przestrzennego dla obrębu wsi Jankowice oraz dla części terenu w obrębie wsi Godzikowice, gmina Oława

Na podstawie art. 17 pkt. 1 ustawy z dnia 27 marca 2003 r. o planowaniu i zagospodarowaniu przestrzennym (Dz.U. z 2024 r. poz. 1130) oraz art. 39 i art. 54 ustawy z dnia 3 października 2008r. o udostępnianiu informacji o środowisku i jego ochronie, udziale społeczeństwa w ochronie środowiska oraz o ocenach oddziaływania na środowisko (Dz.U. z 2024 r. poz. 1112)

zawiadamiam

o podjęciu przez Radę Gminy Oława Uchwały Nr XV/109/2025 z dnia 26 marca 2025r. w sprawie przystąpienia do sporządzenia miejscowego planu zagospodarowania przestrzennego dla obrębu wsi Jankowice, gmina Oława oraz Uchwały Nr XV/107/2025 z dnia 26 marca 2025r. w sprawie przystąpienia do sporządzenia miejscowego planu zagospodarowania przestrzennego dla części terenu w obrębie wsi Godzikowice, gmina Oława.

W/w uchwały o przystąpieniu dostępne są na stronie Biuletynu Informacji Publicznej Gminy Oława: https://bip.gminaolawa.pl/.

Zainteresowani mogą składać wnioski dotyczące ww. projektów planów miejscowych.

Wnioski należy składać w nieprzekraczalnym terminie do dnia 09 maja 2025r.:

1. w formie pisemnej na adres: Urząd Gminy Oława, pl. Marszałka J. Piłsudskiego 28, 55-200 Oława;
2. za pomocą środków komunikacji elektronicznej bez konieczności opatrywania ich bezpiecznym podpisem elektronicznym, o którym mowa w ustawie z dnia 18 września 2001r. o podpisie elektronicznym (opatrzone tematem: „Wniosek - na podstawie art. 39 pkt 3 ustawy o udostępnianiu informacji o środowisku i jego ochronie, udziale społeczeństwa w ochronie środowiska oraz o ocenach oddziaływania na środowisko" na adres: sekretariat@gminaolawa.pl

Wnioski należy składać do Wójta Gminy Oława za pomocą formularza dotyczącego aktu planowania przestrzennego zgodnego z załącznikiem do rozporządzenia Ministra Rozwoju i Technologii z dnia 13 listopada 2023r. (Dz.U. poz. 2509) dostępnego pod adresem: https://bip.gminaolawa.pl/m,823,rejestr-urbanistycznyzagospodarowanie-przestrzenne.html

Z dokumentacją sprawy można zapoznać się siedzibie Urzędu Gminy Oława, pl. Marszałka J. Piłsudskiego 28, 55-200 Oława, pok. nr 19, II piętro.

Wójt Gminy Oława - Artur Piotrowski

Przetwarzanie Pani/Pana danych osobowych odbywać się będzie na podstawie art. 6 ust. 1 lit c) RODO w związku z ustawą z dnia 27 marca 2003 o planowaniu i zagospodarowaniu przestrzennymi oraz na podstawie art. 13 ust. 1 i ust. 2 Rozporządzenia Parlamentu Europejskiego i Rady (UE) 2016/679 z dnia 27 kwietnia 2016 r. w sprawie ochrony osób fizycznych w związku z przetwarzaniem danych osobowych i w sprawie swobodnego przepływu takich danych oraz uchylenia dyrektywy 95/46/WE (Dz. Urz. UE L 119 z 04.05.2016, str. 1). Informuję, że szczegółowa klauzula informacyjna dotycząca przetwarzania danych osobowych znajduje się na stronie: https://bip.gminaolawa.pl/.

TELEFONY

TELEFONY W DOMANIOWIE

Urząd Gminy	- 71-301-77-35
Urząd Stanu Cywilnego	- 71-301-77-23
Parafia Nawiedzenia NMP	- 71-301-77-42
Gminne Centrum Kultury	- 71-301-78-79

TELEFONY W GMINIE OŁAWA

Urząd Gminy	- 71-313-30-44
Gminny Zespół Oświaty	- 71-313-46-57

TELEFONY ZAUFANIA

Telefon Zaufania Anonimowych Alkoholików i Grup Rodzinnych	- 71-321-84-03
Policyjny Telefon Zaufania	- 800-120-226
Telefon Zaufania Młodzieżowy	- 71-998
Telefon Zaufania dla Uczennicy i Ucznia	- 71-372-04-86
Niebieska linia - dla ofiar przemocy w rodzinie	- 801 120 002
Pomarańczowa linia - pomoc rodzinom, których dzieci piją	- 801 14 00 68
Zielona linia - porady i informacje na temat HIV i AIDS	- 22 621 33 67

TELEFONY DO SZPITALA

dyrektor	- 71-301-13-13
zastępca dyrektora	- 71-301-13-14
sekretariat dyrektora	- 71-301-13-11
	- fax: - 71-301-13-12
naczelna pielęgniarka	- 71-301-13-91

ODDZIAŁ DZIECIĘCY

ordynator	- 71-301-13-40
izba przyjęć	- 71-301-13-96
dyżurka lekarska	- 71-301-13-39 lub 58
dyżurka pielęgniarska	- 71-301-13-37
gabinet zabiegowy	- 71-301-13-97

ODDZIAŁ WEWNĘTRZNY

ordynator	- 71-301-13-22
sekretariat	- 71-301-13-54
izba przyjęć	- 71-301-13-35
dyżurka lekarska	- 71-301-13-34
USG:	- 71-301-13-84
EKG	- 71-301-13-85
sala "R"	- 71-301-13-32

ODDZIAŁ CHIRURGICZNY

ordynator	- 71-301-13-20
sekretariat	- 71-301-13-55
izba przyjęć:	- 71-301-13-47
dyżurka lekarska	- 71-301-13-44 lub 45
dyżurka pielęgniarska	- 71-301-13-42 lub 43
sala "R"	- 71-301-13-46

ODDZIAŁ GINEKOLOGICZNO-POŁOŻNICZY

ordynator	- 71-301-13-21
sekretariat	- 71-301-13-53
izba przyjęć	- 71-301-13-89
dyżurka lekarska - ginekologiczno-położnicza	- 71-301-1351
dyżurka lekarska - porodówka	- 71-301-13-52
dyżurka pielęgniarska - ginekologiczno-położnicza	- 71-301-13-49
dyżurka pielęgniarska - porodówka	- 71-301-13-50

ODDZIAŁ NEONATOLOGICZNY

ordynator	- 71-301-13-56
dyżurka pielęgniarska	- 71-301-13-57

ODDZIAŁ LARYNGOLOGICZNY

ordynator	- 71-301-13-23
dyżurka lekarska	- 71-301-13-61
dyżurka pielęgniarska	- 71-301-13-60
sala operacyjna	- 71-301-13-62

RÓŻNE

laboratorium	- 71-301-13-64
blok operacyjny	- 71-301-13-24
POZ	- 71-301-13-26

PORADNIE SPECJALISTYCZNE

pogotowie-dyspozytor	- 71-301-13-92
rehabilitacja	- 71-301-13-68
RTG - pracownia	- 71-301-13-87
ruch chorych	- 71-301-13-78
centrala	- 71-301-13-00

centralna rejestracja do poradni specjalistycznych
- 71-301-13-00
- 71-301-13-75
- 71-301-13-76

eprasa.pl 9f71bfe689

TELEFONY

TELEFONY ALARMOWE

Pogotowie Ratunkowe	999
Straż Pożarna	998
Straż Miejska	986
Komenda Powiatowa Policji	997
Pogotowie Wod.-Kan.	994
Pogotowie Gazowe	992
Sanepid	71-313-38-21
Zagrożenie epidemią	600-779-259

TELEFONY OŁAWSKIE

Szpital Powiatowy	71-301-13-11
Straż Miejska	71-301-12-22
Straż Miejska Patrol zmotoryzowany	601-146-905
Straż Gminna	71-313-25-83
Kom. Powiatowa PSP	71-313-40-45
Pogotowie Energet.	71-313-29-06
Zakł. Wod. i Kan.	71-303-95-21
Zakład Gazownictwa	71-313-23-61
Dom Pomocy Społecz.	71-313-01-10
Dzienny Dom Pobytu	71-313-29-91
Polski Czerwony Krzyż	71-313-23-25
Dworzec PKS Oława	71 381 32 29
Ośrodek Kultury	71-313-28-29
Kąpielisko OCKF	71-313-21-89
Dom Dziecka	71-313-20-51
Punkt Konsultacyjny Przeciwdziałania Przemocy w Rodzinie	71-313-25-17
Miejski Zespół Ekonomiczno-Administracyjny Szkół	71-313-25-70
Inf. LOT	801-703-703

URZĘDY POCZTOWE

UP nr 1, ul. 1 Maja	71-318-71-21
UP nr 3, ul. Wrocławska	71-318-71-17
UP nr 4, ul. B. Chrobrego	71-318-71-18
UP nr 5, ul. Iwaszkiewicza	71-318-71-19

PARAFIE

MB Pocieszenia	71-313-22-41
MB Różańcowej	695-630-418
Miłosierdzia Bożego	71-313-86-88
Św. Ap. Piotra i Pawła	71-313-27-23

URZĘDY W OŁAWIE

Starostwo Powiatowe	71-301-15-22
Powiatowy Urząd Pracy	71-313-90-33
Prokuratura	71-313-40-11
Sąd Rejonowy	71-313-24-44
Urząd Skarbowy	71-303-94-39
Informacja podatkowa	71-303-94-33
Urząd Miejski Oława	71-303-55-01/02
Urząd Stanu Cywilnego	71-313-38-58
Powiatowy Zarząd Drogowy	71-303-30-19
Sanepid	71-313-38-21
ZUS	71-303-98-00

TELEFONY WEJ-L

Jednostka Ratowniczo - Gaśnicza PSP	71-318-81-62
Komisariat Policji	71-318-15-97

URZĘDY

Urząd Miasta i Gminy	71-381-71-22
Urząd Stanu Cywilnego	71-381-71-12
Powiatowy Urząd Pracy	71-318-33-46
Zakład Gospodarki Komunalnej	71-303-52-31
Zakład Gospodarki Mieszkaniowej TBS	71-318-81-47
Zespół Ekonomiczno-Administracyjny Szkół	71-712-09-88

PARAFIE

NMP Królowej Polski	71-318-81-03
Stanisława Biskupa	71-318-15-55
Maksymiliana Kolbego	71-318-13-74

URZĘDY POCZTOWE

UP ul. Folwarczna	71-318-71-07
UP ul. Bożka	502-018-319
UP ul. Wrocławska	71-318-81-61
UP ul. Techników	71-318-71-14

INNE

TOWARZYSTWO OPIEKI NAD ZWIERZĘTAMI - Jelcz-Laskowice	71-318-22-89
- Oława	71-313-51-11

► Mieszkanie Jelcz-Laskowice, 3 pokoje, 62mkw, Ip, po generalnym remoncie - 350tys, BN 506540120

KUPIĘ

► Kupię grunt, Tel. 692-471-877

► Kupię lokal usługowy Tel. 666-855-484

► Kupię każde mieszkanie lub dom z dowolnym stanem prawnym. Szybka wypłata gotówki. Tel. 608 014 450

POSIADAM DO WYNAJĘCIA

► Wynajmę halę 150 m kw, po remoncie, naprzeciw Tesco, na usługi, magazyn Tel. 507 804 231

► Lokal do wynajęcia Oława, ul. B.Chrobrego 20F Tel. 661 369 842 ,605 478 556

BIURO NIERUCHOMOŚCI

► Kancelaria Nieruchomości z siedzibą we Wrocławiu Rynek 60, poszukuje i przyjmie do sprzedaży nieruchomości: działki, domy, mieszkania i inne. Tel. 53 003 22 21

USŁUGI

USŁUGI RÓŻNE

► GEODEZJA, klasyfikacja gruntów, Marcinkowice, ul. Sokola Tel. 606-929-582 www.mptgeo.pl

► Usługi elektryczne, automatyka do bram, 603-076-223

► Profesjonalne Mediacje. Tel. 605 335 511

► Usługi ogrodnicze Tel. 693 095 569

► DORA-MAX - KOSZENIE TRAWNIKÓW Tel. 791 755 040

BHP

► BHP szkolenia, nadzór, doradztwo, dokumentacja wypadkowa, ocena ryzyka, tel./fax 71-313-74-45 Tel. 603 127 445, www.bhpolawa.pl

STOLARSTWO

► Meble Mix Marcin Zanin, kuchenne, szafy, garderoby, łazienkowe oraz inne. Fachowe doradztwo, bezpłatne pomiary i solidne wykonanie. Jelcz-Laskowice, Tel. 609-034-113 Email: meblemix@wp.pl

AGD

NAPRAWA
SPRZEDAŻ SPRZĘTU AGD,
LODÓWKI I PRALKI,
PL. ZAMKOWY 19
TEL. 508-267-478, 71-301-42-71

► Zakład naprawy sprzętu AGD. Pralki, lodówki, zmywarki, zamrażarki, maszyny do szycia i inne sprzęty AGD. Oława - ul. Grota-Roweckiego 4, Tel. 71 313 26 73, 502-868-817

WYWÓZ SZAMBA
601-873-290

ELEKTRONIKA RTV

► Montaż i serwis anten satelitarnych, www.satix.net.pl, Tel. 602 495 749

► Serwis RTV – SAT, Tel. 602 495 749

CZYSZCZENIE

► Bardzo skuteczne czyszczenie dywanów i kanap z dojazdem do klienta Tel. 789 588 802

TRANSPORT

TRANSPORT KONTENEROWY,
PODSTAWIANIE KONTENERÓW
POD GRUZ, ZŁOM I ŚMIECI
TEL. 501 278 422

► Przeprowadzki - transport Tel. 604 332 147

► Przewóz osób Tel. 604 332 147

► Transport HDS, Tel. 724 768 466

HYDRAULICZNE

► Instalatorstwo. Junkersy, naprawa, wymiana, montaż, serwis, instalatorstwo gazowe i hydrauliczne, elektryka. Tel. 790 421 226

► Junkersy - naprawa - wymiana - montaż Tel. 501 278 041

► Usługi hydrauliczne Tel. 693 095 569

BUDOWLANE

ETKA-PROJEKT.
OŁAWA, UL. CHROBREGO 17/3.
PROJEKTOWANIE I KIEROWANIE BUDOWAMI.
10 000 PROJEKTÓW TYPOWYCH DOMÓW DO WYBORU.
www.etka.pl
TEL. 603 685 925, 71 303 28 05

► Cyklinowanie bezpyłowe i renowacja schodów, Tel. 600 170 178

► Kostka brukowa HurtBruk.pl, Tel. 724 768 466

► Cyklinowanie bezpyłowe, układanie parkietów i paneli, renowacja schodów, Tel. 507 194 548

► Malowanie, tapetowanie gładź, regipsy, kafelki, panele, ogrodzenia Tel. 729 677 185

► Malowanie, przeróbki hydrauliczne Tel. 698 623 537

► Brukarstwo Tel. 502 411 884

► DORA-MAX Oferujemy Usługi wykończeniowe - malarskie. Tel. 696 534 919

► Usługi remontowo - budowlane Tel. 693 095 569

UROCZYSTOŚCI

► Chłodnia na wesela + stół wiejski gratis, Tel. 604-421-959

VIDEOFILMOWANIE

► Zgrywanie z kaset VHS na DVD. 3 Maja 8u/2a. Tel. 792-502-051

ZESPOŁY

► Dj Robi - wesela, integracje, plenery, scena - doświadczenie - ponad 20 lat, Tel. 507 053 028 www.djrobi.pl

► For You, Tel. 604-421-959

TŁUMACZENIA

► Mgr EWA JÓŹKÓW – tłumacz przysięgły j. niemieckiego. Tłumaczenia przysięgłe i zwykłe Tel. 605-292-921

► Vision jobs - tłumaczenia przysięgłe i zwykłe wszystkie języki. Oława, ul. Magazynowa 3/9, Tel. 71 758 48 40 www.visionjobs.com

KOMPUTERY

► Romicom: komputery, telefony komórkowe, E-papierosy, serwis telefonów, drukarek, komputerów. Regeneracja tuszy i tonerów, ul. B. Chrobrego 20f Tel. 503 149 152

► Pogotowie i serwis komputerowy, rozwiążę każdy problem, dojazd do klienta, 10-letnie doświadczenie, tanio, szybko, solidnie Tel. 603 715 185

► S-Computers komputery, kasy fiskalne, serwis, NC+, 3 Maja 8u/2a, Tel. 792 502 051

NAUKA

► Matematyka - korepetycje 505-188-102

RÓŻNE

► PITy. Tel. 604 441 548

AKUMULATORY
ROWERY
Części rowerowe i motorowerowe
AKU-MOTO-BIKE
ul. ks. Janowskiego 27
Tel. 71 313 29 93, 516 195 330
www.akuolawa.pl
ROWERY, AKUMULATORY
ul. Lipowa 13, tel. 501 775 746
www.rowerylipowa.pl

ODDAM

► Oddam za darmo kartony suche i czyste. Możliwość stałego cotygodniowego odbioru w Oławie i w Jelczu-Laskowicach. Do spalenia, pakowania. Odbiór własnym środkiem transportu. Informacja pod numerami telefonów: 660 618 206, 535 989 435

MOTORYZACYJNE

KUPIĘ KAŻDE AUTO DO 10.000 ZŁ,
PŁACIMY NAJWIĘCEJ
TEL. 504-004-956

SKUP SAMOCHODÓW DO KASACJI - ZA KAŻDY PŁACIMY GOTÓWKĄ, TRANSPORT SAMOCHODU GRATIS,WYSTAWIAMY ZAŚWIADCZENIA NIEZBĘDNE DO WYREJESTROWANIA W WYDZIALE KOMUNIKACJI I FIRMIE UBEZPIECZENIOWEJ. OŁAWA UL. ZWIERZYNIECKA 11 TEL. 505-045-414, 509-582-251, TEL/FAX 7131-33-024,

CLIZ
CAR SERVICE
USŁUGI MOTORYZACYJNE KOMPLEKSOWO
MARCINKOWICE k. Oławy, ul. Wrocławska 8 tel. (71) 302 85 44, 500 110 300

KRZYŻÓWKA Z MYŚLĄ

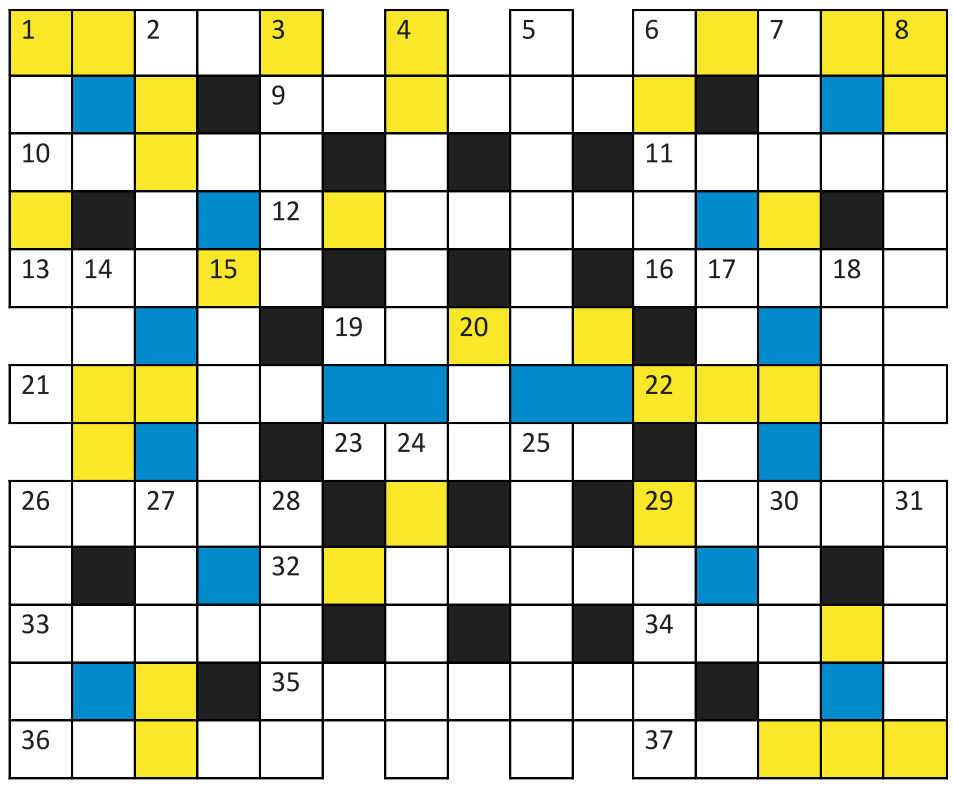

Litery z żółtych kratek, czytane rzędami poziomymi, utworzą myśl Jean de La Fontaine'a, która stanowi końcowe rozwiązanie krzyżówki.

Poziomo:
1) austriacka „mekka" dla narciarzy; 6) aromatyczny, mieszany i niskoalkoholowy napój, podawany… w wazie; 9) towarzyszyło harcerskim piosenkom; 10) miraż, złudzenie; 11) na trasie Toruń – Sierpc, rodzinne miasto Poli Negri; 12) niechęć do czegoś lub kogoś; 13) ruiny miasta Majów w Gwatemali; 16) plażowe – chroniące od wiatru; 19) profilaktyczny napój z zalanych wrzątkiem pod przykryciem ziół; 21) poranna mała czarna; 22) niejeden w biurowcu dużej firmy; 23) nagła zmiana kierunku; 26) sierpniowo-wrześniowy znak zodiaku; 29) jeśli tak powiesz do kumpla, to zabrzmi… nawet sympatycznie; 32) przednia ścianka gałki ocznej; 33) tę wyspę dzielimy z Niemcami; 34) buty dla sprinterów; 35) japońska sztuka bukieciarska; 36) przywidzenie, majak; 37) drzewo lubiące teren podmokły.

Pionowo:
1) pierwsze słowo w zeszycie przedmiotowym; 2) charakterystyczny u kreta; 3) pokój, izba albo… restauracja; 4) gęsty las, dobry dla myśliwych; 5) osoby pomocne przy stole operacyjnym; 6) mój, twój i nasz rodak; 7) na szyldzie, na wywieszce, na pomniku; 8) kojarzące się ze żniwami; 14) miasto nad najdłuższym w Polsce jeziorem; 15) kowbojskie lasso inaczej; 17) przyjazny znak dany… okiem; 18) „najszybsza" konkurencja narciarska; 20) wśród włoszczyzny; 24) podskórny wyprysk na czole, nosie lub na plecach; 25) na nim rozwijają się słupki i pręciki kwiatowe; 26) tkanina obiciowa; 27) struś z pampasów; 28) składa się z korpusów i dywizji; 29) rodzaj towarzyskiej gry karcianej; 30) bardzo pomocne narzędzie dla grawera; 31) pierwotniak z nibynóżkami, zmieniający swój kształt.

(kram)

P.H.U. FOSPOL
OŁAWA
"KWADRACIAK"
ul. Chrobrego 23a (I piętro)
71 313 59 70
601 583 669

www.fospol.eu
ŻALUZJE
ROLETY
SIATKI PRZECIW OWADOM OKNA I DRZWI PCV
czynne: pon.-pt. 10-18, sob. 10-14

eprasa.pl 9f71bfe689

Różni, ale tak samo WAŻNI

OŁAWA

Solidarni

To przekaz akcji zorganizowanej przez Zespół Szkół Specjalnych w Oławie, który z racji Światowego Dnia Autyzmu, 2 kwietnia, przybrał niebieski kolor, by przypomnieć, że ludzie z autyzmem są wśród nas i są tak samo ważni jak wszyscy inni

Na znak solidarności z autystami zostawili na banerze niebieski odcisk ręki

- 2 kwietnia to Światowy Dzień Autyzmu, stąd dzisiaj kolor niebieski w naszej szkole - mówiła Magdalena Paluch, nauczyciel Zespołu Szkół Specjalnych w Oławie. - W ten sposób oraz poprzez dzisiejsze wydarzenie pokazujemy solidarność z osobami zmagającymi się ze spektrum autyzmu. Pamiętajmy, że autyzm to nie choroba, tacy ludzie są wśród nas i byśmy byli uważni na ich potrzeby. Może zumba, którą dzisiaj tu wspólnie zatańczymy, to dla nich za dużo, ale ma pokazać innym - że ludzie z autyzmem są wśród nas. Idźcie, przeczytajcie nasze hasła na płocie, zobaczcie, jaki niebieski jest świat. Ludzie są różni, ale tak samo ważni.

- Motto, które obowiązuje nie tylko dziś, ale cały rok, to „każdy z nas jest inny, każdy kroczy inną ścieżką, ale każdy tak samo zasługuje na szczęście" - dodaje Aleksandra Kołodziej, dyrektor ZSS w Oławie. - Dzisiaj jesteśmy więc tu z naszymi dzieciakami, wychowankami, którzy są wyjątkowi i razem świętujemy ten dzień.

Oprócz „niebieskiej zumby", którą poprowadziła Dominika Bator-Wróbel, na szkolnym ogrodzeniu zawisł długi baner z hasłami przypominającymi to, jak funkcjonuje człowiek z autyzmem. Wokół nich niebieskie rączki nie tylko uczniów szkoły specjalnej, ale też oławskiej ósemki, którzy w geście solidarności przyłączyli się do akcji. Z racji święta nauczyciele ZSS wydali też okazjonalną niebieską ulotkę pod hasłem „Różnorodność jest naszą siłą".

(WK)

...i zatańczyli niebieską zumbę

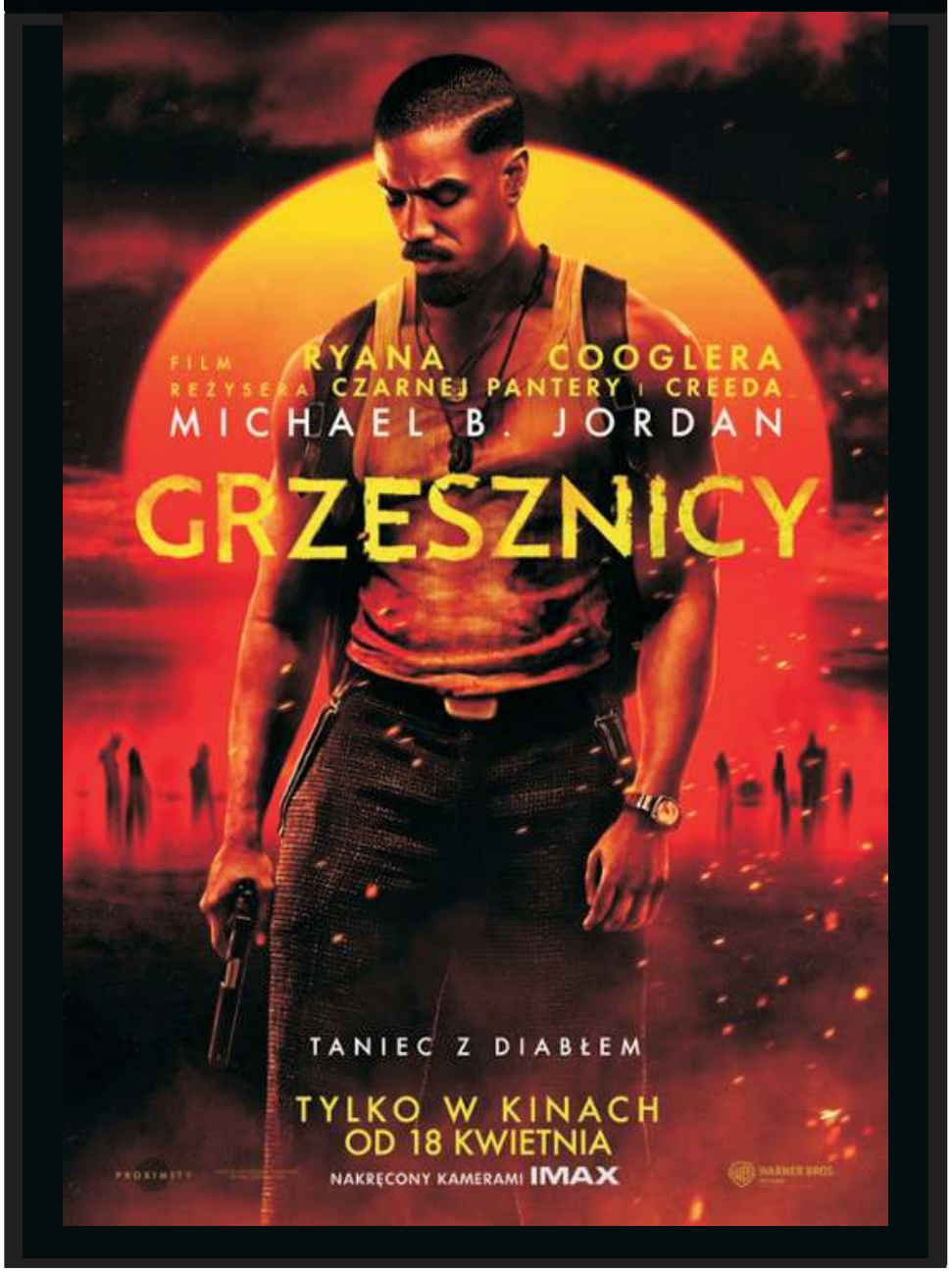

eprasa.pl 9f71bfe689

sport

Kontakt: kamil.tysa@gmail.com

Nie było zmiany lidera s. 22

Puchar Polski dla Terleckiego! s. 23

PIŁKA NOŻNA

IV liga,

KP „Słowianin” Wolibórz 1-2 LKS „Błyskawica” Gać

Niespodzianka w starciu z liderem

„Błyskawica” Gać zrewanżowała się za domową klęskę w rundzie jesiennej aż 0-7 i sensacyjnie pokonała lidera tabeli w Woliborzu.

1-0 DORIAN KRAKOWSKI (W 22 MIN.)
1-1 PIOTR FICOŃ (80)
1-2 GRZEGORZ ZYGADŁO (88)

WOLIBÓRZ
5 KWIETNIA 2025R. STADION KP SŁOWIANIN, WIDZÓW OKOŁO 100

SĘDZIOWALI
RADOSŁAW BIELAK - ARBITER GŁÓWNY, A WSPOMAGALI GO ASYSTENCI - NORBERT BRZOSKI ORAZ MARCIN FOREMNY (WSZYSCY KS WROCŁAW)

ŻÓŁTE KARTKI
RAFAŁ WOŹNIAK (W 56 MIN), MICHAŁ HAWRYŁO (60), BARTOSZ ŁUKAWIECKI (64), JAKUB FILIPCZAK (74 I 83, DWIE ŻÓŁTE I CZERWONA), MIKOŁAJ ŁAZAROWICZ (87), PIOTR FICOŃ (90+6)

KP „SŁOWIANIN” WOLIBÓRZ
GEMBARA - BARSKI, PRZEWOŹNY, ŁAZAROWICZ, SADOWSKI - BOŃKOWSKI, SZUBA (SZCZEPANIAK 75), FILIPCZAK, BRONISŁAWSKI - BURYŁO (CEGIEŁKA 80), KRAKOWSKI

LKS „BŁYSKAWICA” GAĆ
JANICZAK - NAŚCISZEWSKI, DUDEK (SMOK 85), FICOŃ, HAWRYŁO, ORZECHOWSKI - KORBA

(Malczyk 90+3), Łukawiecki (Błaszczyk 70) - Draczyński (Słowiński 62), Woźniak (Yevtushenko 75), Bogdanik (Zygadło 63)

FB LKS Błyskawica Gać, fot. Grzegorz Pawlak

Bramki Grzegorza Zygadły i Piotra Ficonia (z tyłu) dały „Błyskawicy” Gać zwycięstwo w starciu ze „Słowianinem” Wolibórz

Gospodarze rozpoczęli to spotkanie jak na lidera tabeli przystało. Dwie sytuacje na początku miał Dominik Bronisławski, jednak najpierw uderzył głową ponad bramką, a chwile później Janiczak obronił jego strzał z okolic szesnastego metra, a po dobitce zawodnik „Słowianina” zdobył gola, lecz sędzia asystent uniósł chorągiewkę, co oznaczało „spalonego”. Długo gościom z Gaci nie udało się bronić przed natarciami woliborzan i w 22 minucie Dorian Krakowski wyszedł sam na sam, minął Patryka Janiczaka i zdobył bramkę na 1-0. W 35 minucie pierwszą okazję stworzyła sobie „Błyskawica”. Bartosz Łukawiecki dośrodkował ze skrzydła, na siódmym metrze znalazł się między obrońcami Konrad Korba, lecz przy uderzeniu z „woleja” nieczysto trafił w piłkę i jego strzał minął słupek. Przed przerwą na osiemnastym metrze faulowany był Łukasz Orzechowski, do piłki podszedł Michał Hawrło, ale uderzył ponad bramką.

W pierwszej połowie dominował Wolibórz, jednak nie potrafili przełożyć dominacji na boisku w większą przewagę bramkową.

Po rozpoczęciu gry w drugiej połowie, nieporozumienie w obronie gości doprowadziło do wietnej szansy Kamila Sadowskiego, który na szczęście podopiecznych Marcina Krzykowskiego spudłował. W 54 minucie po dośrodkowaniu Dawida Bogdanika uderzał Bartłomiej Naściszewski - świetnie interweniował Piotr Gembara. W okolicach 70 minuty przed szansą na swoją drugą bramkę w tym meczu stanął Dorian Krakowski. Dostał podanie od Marcina Buryło i spudłował z piątego metra. W 79 minucie po faulu na skrzydle, Michał Hawryło dośrodkował z rzutu wolnego, piłka przeleciała aż na drugie skrzydło gdzie „złapał” ją Grzegorz Zygadło, ten rozegrał piłkę, Vitalii Yevtushenko dośrodkował, Marcin Dudek podbił futbolówkę do góry a tam na piątym metrze zgarnał ją Piotr Ficoń i strzałem obok bramkarza, jak rasowy napastnik zdobył bramkę wyrównującą. Chwilę później po dośrodkowaniu Zygadły padła bramka na 1-2 dla Gać, ale sędzia słusznie dopatrzył się pozycji spalonej. Sytuacja „Słowianina” skomplikowała się w 83 minucie kiedy drugą żółtą i w konsekwencji czerwoną kartką został ukarany Jakub Filipczak i lider tabeli musiał gonić wynik o jednego zawodnika mniej. Nie przeszkodziło im to w dalszych atakach i w 86 minucie po rzucie rożnym z narożnika „piątki” bliski gola był Łukasz Szczepaniak. W 88 minucie „Błyskawica” przejęła piłkę w środkowej strefie i po świetnym rajdzie Wiktor Słowiński dograł do Grzegorza Zygadły. Ten przyjął piłkę i z jedenastego metra precyzyjnym strzałem zdobył zwycięską bramkę.

„Słowianin” miał jeszcze okazje w doliczonym czasie gry, ale to drużyna z Gaci ostatecznie wróciła do domu z kompletem punktów. Dzięki temu zwycięstwu „Błyskawica” przeskoczyła w tabeli „Chrobrego” II Głogów i zrównała się punktami z piątym „Moto-Jelczem” Oława. W następnej kolejce drużyna z Gaci zagra u siebie z ostatnią w tabeli „Spartą” Grębocice.

MICHAŁ NIEDŹWIEDŹ

Mistrzowie naszych gmin zawalczyli. Kto był najlepszy?

POWIAT

3 kwietnia był dniem pełnym sportowych emocji dla uczniów szkół podstawowych z klas IV-VI biorących udział w zawodach w piłce ręcznej chłopców zorganizowanych przez Powiatowy Szkolny Związek Sportowy

3 kwietnia był dniem pełnym sportowych emocji dla uczniów szkół podstawowych z klas IV-VI biorących udział w zawodach w piłce ręcznej chłopców zorganizowanych przez Powiatowy Szkolny Związek Sportowy

Impreza, która odbyła się na hali Oławskiego Centrum Kultury Fizycznej i Sportu, zgromadziła mistrzów gmin powiatu oławskiego. Na starcie stanęły: SP 4 Oława, PSP 1 Jelcz-Laskowice i SP Bystrzyca. Zawody te nie tylko przyniosły wiele emocji sportowych, ale także podkreśliły wagę sportu w życiu uczniów. Piłka ręczna, będąca dynamiczną dyscypliną, angażuje zarówno umiejętności fizyczne, jak i taktyczne. Zawodnicy mieli okazję wykazać się nie tylko w aspektach technicznych, ale także w pracy zespołowej i szybkich decyzjach na boisku.

Wśród uczestniczących drużyn można było zauważyć ogromne zaangażowanie i determinację. Rywalizacja była zacięta, a każda drużyna dawała z siebie wszystko, by osiągnąć jak najlepszy wynik.

Ostatecznie, zwyciężyła drużyna ze Szkoły Podstawowej z Bystrzycy w składzie: Bednarski Adrian, Bednarski Maksymilian, Bobek Kazimierz, Burzała Nikodem, Iwachów Kacper, Jakubowski Jakub, Jasiński Franciszek, Kotala Tytus, Łachowicz Szymon, Windysz Aleksander pod opieką Łukasza Iwaszków.

WYNIKI ZAWODÓW:
SP BYSTRZYCA – SP 4 OŁAWA 12:5
PSP 1 JELCZ-LASKOWICE – SP BYSTRZYCA 1:7
PSP 1 JELCZ-LASKOWICE – SP 4 OŁAWA 3:10

KOŃCOWA KLASYFIKACJA
1 MIEJSCE SP BYSTRZYCA 6 PKT
2 MIEJSCE SP 4 OŁAWA 3 PKT
3 MIEJSCE PSP 1 JELCZ-LASKOWICE 0 PKT

Turniej został zorganizowany przez PSZS w Oławie i w całości sfinansowany przez Starostwo Powiatowe w Oławie.

(CK)

LESZNO

Andrzej Zielonka z brązowym medalem!

Zawodnik KS Petanque Oława zajął trzecie miejsce na Mistrzostwach Polski Weteranów!

Mistrzostwa Polski Weteranów rozgrywane były w Lesznie.

Brawo, wielkie gratulacje dla całej drużyny tj. Ryszard Kowalski i Jerzy Krawczyk (obaj KS Petanque Broen-Karo Dzierżoniów) i Marek Maćkowiak (ŚREMSKI Klub Petanque). Mistrzami Polski Weteranów 2024 (MP przeniesione z roku poprzedniego) zostali Maciej Maćkowiak, Tadeusz Tomczak i Piotr Sobolewski reprezentujący Śremski KP. Gratulacje dla nowych Mistrzów - będą panować do 17 maja, kiedy to zostaną rozegrane tegoroczne mistrzostwa.

(CK)

eprasa.pl 9f71bfe689

PIŁKA NOŻNA

Klasa „B”

Nie było zmiany lidera

„Zorza” Zabardowice nie wykorzystała szansy na objęcie prowadzenia w tabeli grupy V

„Czarni” Sobocisko sprawili niespodziankę pokonując „Zorzę” Zabardowice. Podopieczni Rafała Koziny zmarnowali okazję na wyprzedzenie lidera, który w tej kolejce pauzował. Na drugie miejsce w tabeli awansował „Orzeł” Święta Katarzyna, zrównując się punktami z rezerwą „Sokoła” Marcinkowice.

Drużyna z Chwalibożyc wywalczyła trzy punkty „rzutem na taśmę”, strzelając zwycięskiego gola w doliczonym czasie. Podobnie „Jankowianka” doprowadziła do remisu w pojedynku z MKS Siechnice.

Fatalnie spisały się w tej kolejce drużyny z powiatu oławskiego w grupie IV. Wszystkie przegrały swoje pojedynki. Najbliżej wywalczenia remisu była „Pogoń” Kopalina, ale grała z wyżej notowanym przeciwnikiem. Dalej problemy kadrowe ma „Piast” Miłocice, który tym razem grał w „dziesiątkę”. Rozczarowuje na wiosnę „Zalesie” Wójcice, które przegrało trzeci mecz z rzędu.

Grupa IV

Zalesie Wójcice - Różanka W-w 1:4

Bramka dla Zalesia: Jakub Maćków.

Piast Miłocice - WKS Kątna 2:4

Gole dla Piasta: Oleksij Simora i Karol Raczkowski.

Dziadowa Kłoda - Pogoń Kopalina 3:2

Bramki dla Pogoni: Denys Lymanskyj i Marek Kupiec.

GKS II Mirków - Burza Dębina 8:0

WKS Wilczyce - KP 99 Śliwice 8:2

Piast Nadolice - Błękitni Krzeczyn 1:0

KS Zbytowa - LZS Solniki M. 1:1

TABELA PO XVIII KOLEJCE			
1. KS ZBYTOWA	17	44	69:16
2. RÓŻANKA WROCŁAW	17	41	57:29
3. WKS WILCZYCE	17	39	65:32
4. GKS DZIADOWA KŁODA	17	37	49:42
5. ZALESIE WÓJCICE	**17**	**31**	**55:33**
6. GKS II MIRKÓW	17	28	51:32
7. LZS SOLNIKI MAŁE	17	27	47:39
8. PIAST NADOLICE	17	24	51:57
9. BŁĘKITNI KRZECZYN	17	19	49:54
10. KP 99 ŚLIWICE	17	15	44:51
11. POGOŃ KOPALINA	**17**	**15**	**41:59**
12. BURZA DĘBINA	**17**	**14**	**31:61**
13. WKS KĄTNA	17	10	29:66
14. PIAST MIŁOCICE	**17**	**3**	**22:89**

*

W niedzielę 13 kwietnia o godz.11.00 zagrają: Zalesie Wójcice z Piastem Nadolice, Pogoń Kopalina z KS Zbytowa, Błękitni Krzeczyn z Burzą Dębina, a LZS Solniki Małe z Piastem Miłocice.

Grupa V

Czarni Sobocisko - Zorza Zabardowice 1:0

Gol: Marcel Chajdziony.

Invest-House - Orzeł Św.Katarzyna 2:3

Bramki dla gospodarzy: Wojciech Jaszczyszyn i Maciej Zakliński.

Zorza Niemil - Burza-Dombud 3:4

Strzelcy: Grzegorz Ring, Fabian Kwapisz i Patryk Zakrzewski - dla Niemila, a dla Chwalibożyc - Marcin Nędzarek, Piotr Słonina, Bartosz Trzebuniak i Bartłomiej Podemski.

Jankowianka - MKS Siechnice 3:3

Gole dla Wierzbna: Mariusz Dłuski, Maksym Huda i Radosław Sopata.

Błękitni Siedlce - Odra Kotowice 4:0

Bramki: Pavlo Omeliukh, Marcin Mazur, Bartłomiej Modliborski i Marek Szołdra.

Polonia Godzik. - Lotos Gaj Oławski 0:0

Pauzował Sokół II Marcinkowice

TABELA PO XVIII KOLEJCE			
1. SOKÓŁ II MARCINK.	**15**	**33**	**48:21**
2. ORZEŁ ŚWIĘTA KATARZYNA	16	33	48:37
3. ZORZA ZABARDOWICE	**15**	**32**	**49:27**
4. BURZA-DOMBUD CHW.	**16**	**27**	**57:48**
5. JANKOWIANKA WIERZ.	**16**	**26**	**41:37**
6. MKS SIECHNICE	16	23	45:39
7. CZARNI SOBOCISKO	**15**	**23**	**25:24**
8. ODRA KOTOWICE	16	22	36:36
9. LOTOS GAJ OŁAWSKI	**16**	**20**	**34:36**
10. BŁĘKITNI SIEDLCE	**15**	**16**	**30:34**
11. ZORZA NIEMIL	**16**	**15**	**37:46**
12. INVEST-HOUSE MINK.	**16**	**11**	**26:47**
13. POLONIA GODZIKOW.	**16**	**5**	**17:61**

*

W niedzielę 13 kwietnia o godz.11.00 zagrają: Zorza Zabardowice - Błękitni, Odra - Burza-Dombud; o godz.14.00: Lotos - Jankowianka, Zorza Niemil - Polonia, a o godz.16.00: Sokół II - Czarni oraz MKS Siechnice - Invest-House.

(POL)

Tabela IV ligi

Wyniki XXIII kolejki, rozgrywanej 5/6 kwietnia

MOTO-JELCZ OŁAWA - ISKRA KSIĘGINICE	1:2
GOL DLA OŁAWIAN: JAKUB SKORŁUTOWSKI.	
SŁOWIANIN WOLIBÓRZ - BŁYSKAWICA GAĆ	1:2
SPARTA GRĘBOCICE - ORZEŁ ZĄBKOWICE ŚLĄSKIE	2:5
ORZEŁ MYSŁAKOWICE - BIELAWIANKA BIELAWA	0:0
GÓRNIK ZŁOTORYJA - BARYCZ SUŁÓW	2:1
POLONIA-STAL ŚWIDNICA - ŁUŻYCE LUBAŃ	0:1
POLONIA ŚRODA ŚLĄSKA - PIAST ŻMIGRÓD	1:2
PROCHOWICZANKA PROCHOWICE - PIAST NOWA RUDA	2:3
LECHIA DZIERŻONIÓW - CHROBRY II GŁOGÓW	2:2

MIEJSCE DRUŻYNA	ZWYCIĘSTWA	REMISY	PORAŻKI	PUNKTY	BRAMKI
1. SŁOWIANIN WOLIBÓRZ	18	3	2	57	67:15
2. BARYCZ SUŁÓW	18	3	2	57	78:19
3. PIAST ŻMIGRÓD	13	6	4	45	53:28
4. ISKRA KSIĘGINICE	11	8	4	41	44:34
5. MOTO-JELCZ OŁAWA	**12**	**4**	**7**	**40**	**40:28**
6. BŁYSKAWICA GAĆ	**12**	**4**	**7**	**40**	**47:38**
7. CHROBRY II GŁOGÓW	11	6	6	39	52:39
8. GÓRNIK ZŁOTORYJA	11	3	9	36	38:47
9. POLONIA ŚRODA ŚLĄSKA	9	5	8	32	45:33
10. LECHIA DZIERŻONIÓW	8	7	7	31	27:26
11. ŁUŻYCE LUBAŃ	8	2	12	26	45:52
12. ORZEŁ ZĄBKOWICE ŚLĄSKIE	7	2	14	23	42:51
13. PIAST NOWA RUDA	6	5	11	23	28:39
14. PROCHOWICZANKA PROCHOWICE	6	4	13	22	31:47
15. ORZEŁ MYSŁAKOWICE	5	7	10	22	18:34
16. POLONIA-STAL ŚWIDNICA	3	6	13	15	25:46
17. BIELAWIANKA BIELAWA	2	5	16	11	23:69
18. SPARTA GRĘBOCICE	2	4	17	10	21:79

*

W następnej kolejce, w sobotę 12 kwietnia o godz.16.00, „Błyskawica” Gać gościć będzie „Spartę” Grębocice, a „Moto-Jelcz” Oława zagra na wyjeździe z „Piastem” Żmigród.

(POL)

Klasa „A” seniorów

Grupa III

Wyniki XX kolejki, z 5/6 kwietnia

Polonia Miłoszyce - Długołęka 2000 1:1

Bramki dla Polonii: Artur Rytwiński.

Wiwa Goszcz - Pogoń Oleśnica 2:2

Czarni Chrząstawa - MKP II Wratislavia 2:0

Olimpia Bukowinka - KS Gręboszyce 2:1

Widawa Kiełczów - Dąb Dobroszyce 0:2

Skra Wojnowice - Perła Węgrów 2:2

KS Łozina - Lotnik Twardogóra 3:0

Widawa B. - Zenit II Międzybórz 3:0 (vo)

- rezerwa „Zenitu” wycofała się z rozgrywek.

TABELA PO XX KOLEJCE			
1. POGOŃ OLEŚNICA	20	50	94:22
2. KS ŁOZINA	20	49	69:22
3. WIWA GOSZCZ	20	46	67:21
4. CZARNI CHRZĄSTAWA	20	44	68:33
5. DĄB DOBROSZYCE	20	37	44:35
6. WIDAWA KIEŁCZÓW	20	34	48:40
7. SKRA WOJNOWICE	20	30	47:52
8. KS GRĘBOSZYCE	20	29	36:46
9. WIDAWA BIERUTÓW	20	28	44:31
10. LOTNIK TWARDOGÓRA	20	26	32:40
11. DŁUGOŁĘKA 2000	20	23	38:49
12. OLIMPIA BUKOWINKA	20	21	33:55
13. PERŁA WĘGRÓW	20	16	35:65
14. POLONIA MIŁOSZYCE	**20**	**14**	**24:51**
15. MKP II WRATISLAVIA	20	11	27:65
16. ZENIT II MIĘDZYBÓRZ	20	1	13:94

*

W następnej kolejce, w niedzielę 13 kwietnia o godz.15.30, „Polonia” Miłoszyce zagra na wyjeździe z „Dębem” Dobroszyce.

Grupa IV

Wyniki XX kolejki, z 5/6 kwietnia

Sokół Marcinkowice - Strzelinianka 2:0

Gole: Sebastian Wyrzykowski - 2.

Burza Bystrzyca - GKS Kobierzyce 0:4

LKS Brożec - Korona Osiek 0:1

Bramka: Veaceslav Burdiuja.

Kolektyw Radwanice - Rapid D. 0:3

Gole: Szymon Lipniak, Rafał Leoszkiewicz i Przemysław Skonieczny.

KS Żórawina - Esthetic Ludów Śl. 2:1

Energetyk S. - Błękitni Pustków 9:0

Semafor Brochów - Wicher Domasław 11:0

Czarni Kondratowice - Sparta W-w 2:3

Mecz zaległy

Błękitni Pustków - GKS Kobierzyce 0:5

TABELA PO XXI KOLEJCE			
1. SOKÓŁ MARCINKOWICE	**20**	**49**	**52:12**
2. STRZELINIANKA STRZELIN	20	47	68:25
3. KS ŻÓRAWINA	20	47	89:25
4. F-H KORONA OSIEK	**20**	**46**	**59:25**
5. ENERGETYK SIECHNICE	19	43	78:20
6. ESTHETIC LUDÓW ŚL.	20	35	43:28
7. SEMAFOR BROCHÓW	20	28	57:47
8. GKS KOBIERZYCE	20	26	52:62
9. KOLEKTYW RADWANICE	20	26	43:61
10. LKS BROŻEC	20	24	34:49
11. SPARTA WROCŁAW	20	24	35:75
12. BŁĘKITNI PUSTKÓW WILCZ.	20	22	33:74
13. RAPID DOMANIÓW	**19**	**20**	**28:37**
14. BURZA BYSTRZYCA	**20**	**14**	**29:49**
15. CZARNI KONDRATOWICE	20	12	47:63
16. WICHER DOMASŁAW	20	1	13:108

*

W następnej kolejce, w sobotę 12 kwietnia o godz.14.00, „Burza” Bystrzyca zmierzy się z LKS Brożec. W niedzielę 13 kwietnia o godz.11.00 zagrają: Rapid” Domaniów z „Sokołem” Marcinkowice, a o godz.13.00: „Sparta” Wrocław z „Koroną” Osiek.

(POL)

Tabela III ligi kobiet

Wyniki XIV kolejki z 5/6 kwietnia

ULKS Bogdańczowice - Moto-Jelcz Oława	0:2
Gole: Kamila Stachera i samobójczy.	
TS ROW Rybnik - Ślęza II Wrocław	0:0
Mitech Żywiec - GKS II Katowice	1:3
MUKS Kostrzyn - GKS Tychy	10:0
Unia Opole - MTS Knurów	2:1
LKS Goczałkowice-Zdr. - Polonia Prószków	3:0

TABELA PO XIV KOLEJCE			
1. GKS GIEKSA II KATOWICE	14	37	55:7
2. ŚLĘZA II WROCŁAW	14	36	68:8
3. MOTO-JELCZ OŁAWA	**14**	**26**	**39:22**
4. MTS KNURÓW	14	24	36:23
5. LKS GOCZAŁKOWICE-ZDRÓJ	14	23	34:25
6. MITECH ŻYWIEC	14	22	35:30
7. GKS TYCHY	14	22	39:39
8. MUKS KOSTRZYN NAD ODRĄ	14	21	39:29
9. UNIA OPOLE	14	13	19:45
10. TS ROW RYBNIK	14	8	13:44
11. ULKS BOGDAŃCZOWICE	14	7	8:36
12. POLONIA PRÓSZKÓW-PRZYSIECZ	14	1	9:86

*

W następnej kolejce, w niedzielę 13 kwietnia o godz.16.00, „Moto-Jelcz” zagra u siebie z „Mitech” Żywiec.

(POL)

Klasa „O” seniorów

Wyniki XX kolejki, rozgrywanej 5/6 kwietnia

Orzeł Marszowice - Polonia Jaszowice 1:2

Gol dla Orła: Andrij Danyliuk.

Dolpasz Skokowa - Czarni Jelcz-Lask. 3:1

Gol dla Czarnych: Bartłomiej Pawłowski.

Zenit Międzybórz - WKS Wierzbice 4:1

Polonia Bielany Wr. - Rokita Brzeg Dolny 3:1

MKP Wratislavia - Błysk Kuźniczysko 0:1

Galakticos Solna - GKS Mirków 0:0

Orzeł Pawłowice - Polonia Trzebnica 0:3

Piast Lutynia - MKP Wołów 1:6

TABELA PO XX KOLEJCE			
1. GKS MIRKÓW	20	46	60:21
2. ZENIT MIĘDZYBÓRZ	20	43	53:27
3. ORZEŁ MARSZOWICE	**19**	**41**	**50:22**
4. POLONIA BIELANY WR.	20	37	54:28
5. POLONIA TRZEBNICA	19	33	47:32
6. WKS WIERZBICE	20	32	46:50
7. PIAST LUTYNIA	20	30	41:43
8. ORZEŁ PAWŁOWICE	20	29	29:27
9. MKP WOŁÓW	20	28	44:41
10. DOLPASZ SKOKOWA	20	25	45:64
11. POLONIA JASZOWICE	20	20	27:53
12. WRATISLAVIA WROCŁAW	20	19	31:41
13. ROKITA BRZEG DOLNY	20	18	36:43
14. GALAKTICOS SOLNA	20	18	25:36
15. BŁYSK KUŹNICZYSKO	20	17	35:60
16. CZARNI JELCZ-LASK.	**20**	**8**	**27:62**

*

W następnej kolejce, w sobotę 12 kwietnia o godz.17.00, „Czarni” Jelcz-Laskowice podejmą „Polonię” Jaszowice. W niedzielę 13 kwietnia o godz.16.00 „Orzeł” Marszowice zagra na wyjeździe z „Orłem” Pawłowice.

(POL)

eprasa.pl 9f71bfe689

Piłkarskie nadzieje

I liga wojewódzka juniorów

MOTO-JELCZ OŁAWA - BOBRZANIE B. 2:1
BRAMKI DLA OŁAWIAN: MATEUSZ MOSSOŃ I ALAN BACA.
FC ACADEMY - PIAST NOWA RUDA 13:0
AP BRZEG DOLNY - ŚLĘZA WROCŁAW 0:2
PARASOL WROCŁAW - CHROBRY GŁOGÓW 0:1
POLONIA/STAL - WKS ŚLĄSK W-W 2:0
BIELAWIANKA - KARKONOSZE JG 0:2

TABELA PO XXII KOLEJCE

1. CHROBRY GŁOGÓW	50	82:13
2. ŚLĘZA WROCŁAW	40	77:16
3. PARASOL WROCŁAW	40	67:22
4. FC W-W ACADEMY	39	103:19
5. OLYMPIC JUNIOR	31	58:27
6. KARKONOSZE JG	29	42:28
7. MKP WOŁÓW	28	42:52
8. POLONIA/STAL ŚWIDNICA	26	34:40
9. MOTO-JELCZ OŁAWA	21	28:72
10. WKS ŚLĄSK WROCŁAW	18	49:49
11. BOBRZANIE BOLESŁAWIEC	17	23:49
12. AP BRZEG DOLNY	6	8:67
13. PIAST NOWA RUDA	3	9:85
14. BIELAWIANKA BIELAWA	3	9:92

II liga okręgowa juniorów

BARYCZ MILICZ - BŁYSKAWICA GAĆ 5:0
POLONIA WROCŁAW - UNIA WROCŁAW 2:2
POLONIA BIELANY - SILESIA-GAJ W-W 0:2
OLYMPIC JUNIOR II - STRZELINIANKA 19:0
MECZ ZALEGŁY
BŁYSKAWICA GAĆ - RAPID DOMANIÓW 1:2
STRZELCY: DANIL KOTYK - DLA GOSPODARZY, A DLA GOŚCI - PRZEMYSŁAW SKONIECZNY I PATRYK TUROWSKI.

TABELA PO XVII KOLEJCE

1. SILESIA-GAJ WROCŁAW	47	85:13
2. BARYCZ MILICZ	44	76:16
3. UNIA WROCŁAW	33	68:43
4. PARASOL II WROCŁAW	32	48:39
5. POLONIA WROCŁAW	30	55:26
6. POLONIA BIELANY WR.	28	46:23
7. OLYMPIC JUNIOR II W-W	25	80:47
8. POLONIA ŚRODA ŚLĄSKA	23	56:43
9. STRZELINIANKA STRZELIN	22	43:75
10. RAPID DOMANIÓW	19	31:56
11. BŁYSKAWICA GAĆ	10	30:63

*

ORZEŁ PRUSICE I CZARNI JELCZ-LASKOWICE ZOSTALI WYCOFANI Z ROZGRYWEK.

II liga wojewódzka juniorów młodszych

MOTO-JELCZ OŁAWA - ŁUŻYCE LUBAŃ 6:2
BRAMKI DLA OŁAWIAN: WOJCIECH GANCARCZYK - 2, KACPER BIAŁEK, GRZEGORZ BŁASZCZYK, WIKTOR ZAWADKA I DAWID KALITA.
CHROBRY II GŁOGÓW - CHROBRY III 8:2
JAWORZANKA JAWOR - OLYMPIC JUNIOR II 0:6
FC ACADEMY III - FC ACADEMY II 4:1
GÓRNIK NM WAŁBRZYCH - ŚLĘZA II W-W 3:3

TABELA PO XVIII KOLEJCE

1. ŁUŻYCE LUBAŃ	37	79:21
2. FC ACADEMY III W-W	31	63:26
3. MOTO-JELCZ OŁAWA	31	47:30
4. CHROBRY III GŁOGÓW	30	67:28
5. CHROBRY II GŁOGÓW	29	47:25
6. FC ACADEMY II W-W	18	27:31
7. ŚLĘZA II WROCŁAW	17	32:33
8. OLYMPIC JUNIOR II W-W	16	40:36
9. GÓRNIK NM WAŁBRZYCH	14	29:54
10. PARASOL II WROCŁAW	10	18:51
11. JAWORZANKA JAWOR	10	21:72
12. BOBRZANIE BOLESŁAWIEC	5	13:76

IV liga okręgowa juniorów młodszych

AK. ORZEŁ J-L - WIWA GOSZCZ 5:1
BRAMKI DLA JELCZAN: ALEKSANDER CHOMENTOWSKI - 3, MICHAŁ KURKOWSKI I MACIEJ SKÓRSKI.
STRZELINIANKA - MKS SIECHNICE 1:1
PIAST ŻMIGRÓD - DZIADOWA KŁODA 3:0 (VO)

TABELA PO XIII KOLEJCE

1. PIAST ŻMIGRÓD	39	85:7
2. MKS SIECHNICE	31	76:14
3. AKADEMIA ORZEŁ J-L	29	66:14
4. BARYCZ SUŁÓW	22	60:25
5. KS ŁOZINA	22	39:26
6. STRZELINIANKA	19	38:52
7. WIWA GOSZCZ	18	48:37
8. MKP WOŁÓW	12	30:65
9. OLYMPIC JUNIOR IV	6	18:94
10. GKS DZIADOWA KŁODA	3	13:93

V liga okręgowa juniorów młodszych

SOKÓŁ M. - LOTNIK TWARDOGÓRA 9:0
TALENT TRZEBNICA - POGOŃ OLEŚNICA 1:3
GOKIS KĄTY WR. - FMS STRZELIN 3:4

TABELA PO XIII KOLEJCE

1. SOKÓŁ MARCINKOWICE	23	53:11
2. TALENT TRZEBNICA	22	44:19
3. POGOŃ OLEŚNICA	19	50:34
4. WKS WIERZBICE	16	36:23
5. FMS STRZELIN	16	36:30
6. GOKIS KĄTY WR.	13	24:27
7. LKS CIECHÓW	6	25:37
8. WIDAWA BIERUTÓW	5	18:50
9. LOTNIK TWARDOGÓRA	1	10:65

III liga okręgowa trampkarzy

MOTO-JELCZ - AP BRZEG DOLNY 2:0
SOKÓŁ SMOLEC - PIAST ŻMIGRÓD 0:3
POLONIA ŚRODA ŚL. - FORZA W-W 7:4
OLYMPIC JUNIOR II - PARASOL III W-W 1:4
MECZ ZALEGŁY
FORZA WROCŁAW - AP BRZEG DOLNY 0:4

TABELA PO VI KOLEJCE

1. PIAST ŻMIGRÓD	12	15:1
2. PARASOL III WROCŁAW	9	17:4
3. AP BRZEG DOLNY	6	10:3
4. MOTO-JELCZ OŁAWA	6	8:4
5. SOKÓŁ SMOLEC	3	4:5
6. POLONIA ŚRODA ŚL.	3	13:23
7. OLYMPIC JUNIOR II	3	4:14
8. FORZA WROCŁAW	0	5:22

IV liga okręgowa trampkarzy

WKS ŚLĄSK II W-W - AK. ORZEŁ J-L 0:2
PARASOL IV W-W - ATHLETIC W-W 4:1
PIAST ŻERNIKI - FC II ACADEMY 3:0
POGOŃ OLEŚNICA - BARYCZ SUŁÓW 0:13
ŚLĘZA II WROCŁAW - SPORTING W-W 0:3
AP OLEŚNICA - STRZELINIANKA 1:3

MECZ ZALEGŁY
AP OLEŚNICA - UNIA WROCŁAW 0:4

TABELA PO III KOLEJCE

1. PIAST WROCŁAW-ŻERNIKI	9	13:1
2. SPORTING WROCŁAW	7	6:1
3. AKADEMIA ORZEŁ J-L	7	4:1
4. POLONIA TRZEBNICA	6	12:5
5. PARASOL IV WROCŁAW	6	9:3
6. ŚLĘZA II WROCŁAW	6	12:9
7. STRZELINIANKA	6	11:9
8. BARYCZ SUŁÓW	3	17:9
9. UNIA WROCŁAW	3	5:7
10. ATHLETIC WROCŁAW	3	6:11
11. FC II W-W ACADEMY	3	5:10
12. WKS ŚLĄSK II WROCŁAW	0	2:9
13. AP OLEŚNICA	0	4:12
14. POGOŃ OLEŚNICA	0	1:20

V liga okręgowa trampkarzy

FENOMEN LEŚNICA - BURZA BYSTRZYCA 8:7
BRAMKI DLA BURZY: ALAN MUSIAŁ I COLIN TERLECKI - PO 3 ORAZ WOJCIECH DRABCZAK.
MKP WRATISLAVIA - MKP WOŁÓW 1:1
POLONIA BIELANY WR. - UKS MIĘKINIA 2:0
UKS BIERUTÓW - KS ŻÓRAWINA 4:0
PRESTIGE FOOTBALL - OLYMPIC JUNIOR III 5:2
AP FOOTBALL W-W - BÓR OBORNIKI ŚL. 4:0
WKS WIERZBICE - POLONIA WROCŁAW 1:2

TABELA PO III KOLEJCE

1. AP FOOTBALL WROCŁAW	9	17:4
2. PRESTIGE FOOTBALL ACADEMY	9	15:4
3. POLONIA BIELANY WR.	9	9:0
4. UKS BIERUTÓW	7	15:9
5. FENOMEN LEŚNICA	6	13:10
6. KS ŻÓRAWINA	4	4:7
7. MKP WRATISLAVIA	4	2:7
8. UKS GMINY MIĘKINIA	3	5:8
9. OLYMPIC JUNIOR III	3	4:8
10. POLONIA WROCŁAW	3	4:9
11. MKP WOŁÓW	2	7:8
12. WKS WIERZBICE	1	4:6
13. BÓR OBORNIKI ŚLĄSKIE	0	1:7
14. BURZA BYSTRZYCA	0	12:25

VI liga okręgowa trampkarzy

CZARNI J-L - POLONIA J. 3:0 (VO)
MŁODZIK PRZEWORNO - ORZEŁ II J-L 1:3
MKS III SIECHNICE - BŁYSKAWICA 2:1
KOLEKTYW RADW. - CZARNI KONDRAT. 0:5

TABELA PO III KOLEJCE

1. MKS III SIECHNICE	6	14:1
2. MOTO-JELCZ II OŁAWA	6	13:0
3. LIDER BORÓW	6	12:2
4. CZARNI KONDRATOWICE	6	9:2
5. FMS STRZELIN	6	8:2
6. AKADEMIA ORZEŁ II J-L	6	6:3
7. BŁYSKAWICA GAĆ	3	13:7
8. CZARNI JELCZ-LASKOWICE	3	5:5
9. AP WIĄZÓW	3	4:4
10. MŁODZIK PRZEWORNO	0	2:5
11. KOLEKTYW RADWANICE	0	2:20
12. POLONIA JASZOWICE	0	0:18
13. ŚWITEŹ WIĄZÓW	0	0:19

III liga okręgowa młodzików

MOTO-JELCZ OŁAWA - PIAST ŻMIGRÓD 10:3
OLYMPIC JUNIOR II - AP OLEŚNICA 1:6
MKS SIECHNICE - ŚLĘZA II W-W 3:1
PIAST W-W ŻERNIKI - FC II ACADEMY 7:4

TABELA PO VI KOLEJCE

1. MKS SIECHNICE	10	13:8
2. PIAST WROCŁAW-ŻERNIKI	9	15:8
3. AP OLEŚNICA	6	16:8
4. MOTO-JELCZ OŁAWA	6	13:7
5. ŚLĘZA II WROCŁAW	6	11:6
6. OLYMPIC JUNIOR II	4	12:17
7. FC II W-W ACADEMY	3	12:12
8. PIAST ŻMIGRÓD	0	6:32

IV liga okręgowa młodzików

ZENIT M. - AKADEMIA ORZEŁ J-L 10:1
GOL DLA JELCZAN: KACPER SALACHNA.
PKS ŁANY - AP PROFI SPORT DUDA 2:0
SPORTING W-W - OLYMPIC JUNIOR III 0:2
WKS ŚLĄSK II - LOTNIK TWARDOGÓRA 0:0
BUMERANG W-W - ŚLĘZA III W-W 7:1
SP MILICZ - AP SYCÓW 3:1

TABELA PO III KOLEJCE

1. ZENIT MIĘDZYBÓRZ	9	29:6
2. OLYMPIC JUNIOR III	9	20:4
3. SPORTING WROCŁAW	6	7:3
4. SP MILICZ	6	10:7
5. PKS ŁANY	6	9:8
6. BUMERANG WROCŁAW	4	9:4
7. LOTNIK TWARDOGÓRA	4	8:13
8. AP SYCÓW	3	5:7
9. AP PROFI SPORT DUDA	3	3:7
10. AK. ORZEŁ J-L	3	3:11
11. BŁYSK KUŹNICZYSKO	1	5:7
12. WKS ŚLĄSK II W-W	1	3:9
13. ŚLĘZA III WROCŁAW	0	3:11
14. UKS AS MILICZ	0	2:19

V liga okręgowa młodzików

CZARNI J-L - AP GALACTICOS OŁAWA 1:6
FOOTBALL STARS - BARYCZ SUŁÓW 9:0
POGOŃ CIESZKÓW - AK. ORZEŁ II J-L 14:0
POGOŃ OLEŚNICA - WIDAWA PSARY 1:6
KOLEKTYW R. - AP II OLEŚNICA 2:0

*

LIDEREM PO I KOLEJCE JEST POGOŃ CIESZKÓW, PRZED FOOTBALL STARS I AP GALACTICOS OŁAWA.

VI liga okręgowa młodzików

CZARNI II J-L - FMS STRZELIN 7:0
SKRA WOJNOWICE - AK. ORZEŁ III J-L 3:7
PIAST NADOLICE - AP WIĄZÓW 9:1
CZARNI KONDR. - MKS IV SIECHNICE 6:2
LIDER BORÓW - KOLEKTYW III R. 4:5

MECZ ZALEGŁY
FMS STRZELIN - SKRA WOJNOWICE 2:4

TABELA PO III KOLEJCE

1. CZARNI KONDRATOWICE	9	22:2
2. AK. ORZEŁ III J-L	9	25:8
3. CZARNI II JELCZ-LASKOWICE	7	18:3
4. MOTO-JELCZ II OŁAWA	6	13:3
5. KOLEKTYW III RADWANICE	6	13:14
6. BŁYSKAWICA GAĆ	3	11:11
7. PIAST NADOLICE	3	12:14
8. SKRA WOJNOWICE	3	7:9
9. MKS IV SIECHNICE	1	4:8
10. LIDER BORÓW	0	8:19
11. FMS STRZELIN	0	3:20
12. AP WIĄZÓW	0	2:27

(POL)

Puchar Polski dla Terleckiego!

29 marca dowódca JRG Jelcz-Laskowice mł. bryg. Damian Terlecki wywalczył Puchar Polski Wojska Polskiego i Służb Mundurowych w Kickboxingu

Nasz strażak walczył w kategorii „weteran - 94 kg". W zawodach w Rusinowie wzięło udział blisko 250 zawodników reprezentujących służby mundurowe z całej Polski. Nasz dowódca świetnie się zaprezentował i w finale z wynikiem 3:0 pokonał reprezentanta wojska z Sieradza.

- Serdecznie gratulujemy i życzymy kolejnych wysokich wyników - czytamy na profilu facebookowym Komedy Powiatowej PSP w Oławie.

(CK)

29 marca dowódca JRG Jelcz-Laskowice mł. bryg. Damian Terlecki wywalczył Puchar Polski Wojska Polskiego i Służb Mundurowych w Kickboxingu

eprasa.pl 9f71bfe689

ZWiK
ZAKŁAD WODOCIĄGÓW I KANALIZACJI W OŁAWIE

URUCHAMIAMY NOWĄ WERSJĘ INTERNETOWEGO BIURA OBSŁUGI KLIENTA

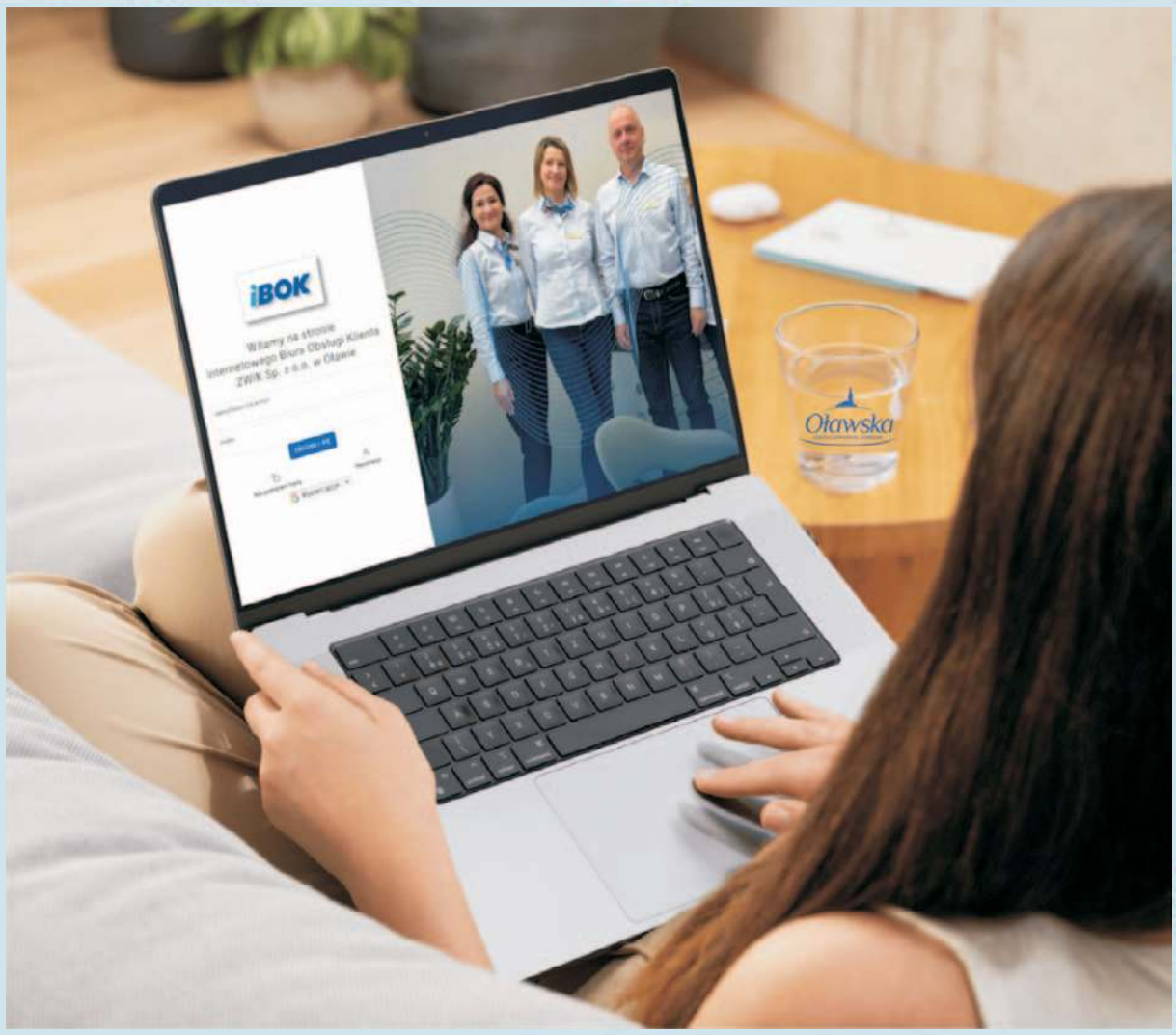

ZWiK Sp. z o.o. w Oławie informuje mieszkańców o nadchodzącej premierze nowej odsłony internetowego Biura Obsługi Klienta (iBOK). Nowy serwis zastąpi dotychczasowe rozwiązanie, które nie było w pełni kompatybilne z wdrażanym zintegrowanym systemem informacji, co mogło prowadzić do błędów w wystawianiu faktur.

Nowoczesne iBOK – dostępność i wygoda

Nowy serwis będzie dostępny przez całą dobę, siedem dni w tygodniu, oferując szereg przydatnych funkcji dla Klientów:

- sprawdzanie historii zużycia wody,
- podawanie wskazań wodomierza,
- pobieranie faktur,
- sprawdzanie dokonanych płatności,
- wysyłanie wniosków oraz zgłaszanie spraw i zapytań,
- otrzymywanie komunikatów i ważnych informacji.

Dodatkowo, za pośrednictwem iBOK Klienci będą mogli zrezygnować z otrzymywania papierowych faktur na rzecz ich elektronicznych odpowiedników. Warto podkreślić, że po wymianie wodomierza na urządzenie ze zdalnym odczytem, Klienci nie będą już obciążani opłatą abonamentową.

Nowa szata graficzna i przyszłe funkcjonalności

Zmiany obejmują również odświeżony wygląd iBOK oraz plany jego dalszego rozwoju. W przyszłości ZWiK Oława planuje stworzenie dedykowanej aplikacji mobilnej, która umożliwi:

- otrzymywanie spersonalizowanych powiadomień i komunikatów,
- odbieranie alarmów o możliwych nieszczelnościach w instalacji wodociągowej,
- dostęp do porad dotyczących racjonalnego zużycia wody.

Rejestracja w nowym systemie

Aby korzystać z nowego iBOK, Klienci będą musieli ponownie się zarejestrować, gdyż dotychczasowe dane logowania nie będą aktywne. Wszystkie wiadomości dotyczące faktur i obsługi będą wysyłane z nowego adresu e-mail: **bok@zwik.olawa.pl** – warto dodać go do listy zaufanych nadawców.

Kontakt i opinie Klientów

ZWiK Oława zachęca do zgłaszania sugestii dotyczących funkcjonalności nowego systemu. Opinie można przekazywać drogą mailową na wskazany adres lub osobiście w Biurze Obsługi Klienta przy ul. Lipowej 1c (Galeria Oławska, II piętro).
Nowe iBOK to kolejny krok w stronę nowoczesnej i wygodnej obsługi Klientów. Mamy nadzieję, że jego funkcjonalności spotkają się z pozytywnym odbiorem i ułatwią mieszkańcom korzystanie z usług wodociągowych.

REKLAMA

eprasa.pl 9f71bfe689