Twój powiat, Twoje sprawy - wybieraj lokalny tygodnik

SŁOWO Regionu

ISSN 1508-7603 nr 2 (1239) rok XXIV niezależny tygodnik lokalny 16 - 22 stycznia 2025 r. cena 4,00 zł (w tym 5%VAT)

Borów • Kondratowice • Przeworno • Strzelin • Wiązów • Ziębice

Zbezczeszczona szopka i bluźniercze okrzyki na Mszy św.

Żart czy akcja przeciwników Kościoła?

Wanda Misiewicz tłumaczy, że profanacja jest efektem m.in. wypowiedzi jednego z polityków w sprawie „opiłowywania katolików"

Szok przeżyli uczestnicy pasterki w kościele pw. Podwyższenia Krzyża Świętego w Strzelinie. Po wtargnięciu na Mszę św. nieznany mężczyzna krzyczał: Szatan! Wybryk przeraził uczestników Eucharystii. Tej nocy sprofanowano także szopkę bożonarodzeniową na strzelińskim rynku.

>>3

Straty powodziowe na ponad 8,3 mln zł

Niektóre straty były widoczne od razu, inne dały o sobie znać wiele tygodni po opadnięciu wody. W gminie Strzelin zniszczenia powodziowe oszacowano na ponad 8,3 mln zł.

>>8

Czy spada poparcie dla WOŚP?

W ostatnich dniach zrobiło się głośno o Jerzym Owsiaku. Niektóre media (TV Republika i w Polsce24) zniechęcają widzów do wspierania Wielkiej Orkiestry Świątecznej Pomocy. Zarzucają szefowi WOŚP brak pomocy dla powodzian i przekazywanie datków na cele polityczne.

>>4

Do Srebrnej Góry rowerem...

>>9

W imię czego człowiek człowiekowi był w stanie taki los zgotować?

W minioną niedzielę, 12 stycznia, w Gminnym Ośrodku Kultury w Przewornie odbyła się prelekcja dr Michała Siekierki pt. „Zbrodnia ludobójstwa na Wołyniu i w Małopolsce Wschodniej. Historia a wyzwania współczesności".

>>16

Gmina Strzelin wygrała w sądzie

Przetarg rozstrzygnięto już w sierpniu ubiegłego roku, jednak odwołania innej firmy, orzeczenie KIO i sprawa sądowa sprawiły, że dopiero teraz będzie można podpisać umowę z wcześniej wybranym wykonawcą.

>>8

Autobusy SKP będą jeździć także w weekendy?

Czy autobusy Strzelińskiej Komunikacji Publicznej mogłyby kursować także w weekendy? Część osób chce w sobotę zrobić zakupy lub ma inne sprawy do załatwienia w mieście.

>>11

Jest koncepcja obwodnicy Strzelina i co dalej? >>5

Ciężarówki w rowach >>23

KOTŁY opalane:
- pelletem
- ekogroszkiem
- drewnem
- węglem
RATY
Wiosenne rabaty
GREGOR www.kotly-co.pl
Tel. 601 483 246, 62/76 17 512

Kupię GRUNTY również udziały w gruntach.
Stan Prawny Dowolny
Spłacę zadłużenie.
Tel 502 055 702

SÜDZUCKER POLSKA
ZATRUDNIMY
na stanowiska:
ELEKTRYK i AUTOMATYK
w Cukrowni Strzelin
CZYTAJ WIĘCEJ STR - 9

PHU BISTAND S.C.
STRZELIN, UL. TARGOWA 21 (BOCZNA UL. WROCŁAWSKIEJ)
kontakt z nami: tel. 71 39 44 112 kom. 505 056 540 biuro@bistand.pl
BHP ART. P.POŻ.
- ODZIEŻ
- OBUWIE
- RĘKAWICE
ŚRODKI CZYSTOŚCI, CHEMIA GOSPODARCZA

KLINIKA STOMATOLOGICZNA w Przewornie
przyjmuje Dzieci i Dorosłych
we wtorki w godz. 10.00-17.00
dental art
KRÓTKIE TERMINY
tel. 74 646 09 05

eprasa.pl 9fbcc2085c

Narkotyki na biurku pogrążyły go jeszcze bardziej

We wtorek, 7 stycznia, strzelińscy policjanci zatrzymali 24-latka, który od dłuższego czasu unikał wymiaru sprawiedliwości i ukrywał się przed odbyciem zasądzonej przez Sąd Rejonowy w Strzelinie kary pozbawienia wolności.

STRZELIN

Poszukiwany mężczyzna ewidentnie nie spodziewał się, że w końcu zostanie namierzony. Policjanci, realizując swoje działania, dotarli do miejsca jego pobytu, gdzie zastali go w zaskoczeniu. Podczas przeszukania pokoju ich uwagę od razu przykuł woreczek z białym proszkiem leżący na biurku. Zapytany o znalezisko 24-latek próbował tłumaczyć się w absurdalny sposób, twierdząc, że rzekomo „znalazł narkotyki na ulicy". Tester narkotykowy potwierdził, że zabezpieczona substancja to amfetamina.

Dodatkowe zarzuty dla poszukiwanego

Policjanci zabezpieczyli prawie 8 gramów amfetaminy, a zatrzymany usłyszał kolejny zarzut – posiadania środków odurzających. To przestępstwo zagrożone jest karą do 3 lat pozbawienia wolności. Tymczasem mężczyzna i tak nie uniknie swojej pierwotnej kary. Najbliższe trzy miesiące spędzi w zakładzie karnym, odbywając zasądzoną wcześniej karę pozbawienia wolności.

Refleksja w celi

Dzięki skuteczności strzelińskich policjantów mężczyzna trafił tam, gdzie od dawna powinien być. Zamiast dalszego unikania odpowiedzialności, będzie miał teraz sporo czasu na refleksję nad swoją przeszłością i nad tym, jakie konsekwencje mogą nieść za sobą kolejne wykroczenia.

IW

Poszukiwany mężczyzna ewidentnie nie spodziewał się, że w końcu zostanie namierzony i trafi w ręce policji. Fot. KPP Strzelin

Interwencje policji w regionie

Sporo zatrzymań poszukiwanych przez sąd

W Księginicach Wielkich oszust podający się za menadżera giełdowego namówił mieszkańca do przelewu na swoje konto prawie 3 tys. zł, po czym kontakt z „menadżerem" szybko się urwał. Na komendę w Strzelinie zgłosiła się 57-latka, której znajomy ukradł drzwi i schody przeznaczone do renowacji.

Zatrzymano 64-letka

We wtorek, 7 stycznia, w Gębczycach dzielnicowa z Komendy Powiatowej Policji w Strzelinie zatrzymała 64-latka. Mieszkaniec powiatu strzelińskiego był poszukiwany przez Sąd Rejonowy w Strzelinie w celu odbycia kary w więzieniu.

Skradziono akumulatory sygnalizatorów ulicznych

W dniu 7 stycznia przedstawiciel Generalnej Dyrekcji Dróg Krajowych i Autostrad poinformował policję w Strzelinie, że w rejonie skrzyżowania dróg w Edwardowie w gminie Kondratowice nieznani sprawcy włamali się do skrzynki sygnalizatorów drogowych. Skradziono dwa akumulatory o wartości ponad 4 tys. zł. Postępowanie prowadzi policja w Strzelinie.

Ukrywał się w Wiązowie

W dniu 8 stycznia funkcjonariusze posterunku w Wiązowie zatrzymali 63-letniego mieszkańca, którego poszukiwał sąd w Strzelinie. Mężczyzna miał trafić do zakładu karnego.

Miał narkotyki

W Bierzynie funkcjonariusze zatrzymali 24-latka, który był poszukiwany przez Sąd Rejonowy w Strzelinie w celu odbycia kary. W trakcie zatrzymania znaleziono przy nim prawie osiem gram amfetaminy. Postępowanie prowadzi wydział kryminalny strzelińskiej policji.

Pijany jechał volkswagenem

W czwartek, 9 stycznia, w Strzelinie policjanci z wydziału ruchu drogowego zatrzymali 41-letniego kierowcę volkswagena polo. Mężczyzna jechał pijany i miał ponad jeden promil alkoholu w organizmie. Po wykonaniu czynności sprawcę zwolniono. Teraz za swój czyn odpowie przed sądem.

Znajomy ukradł jej drzwi i schody

Na policję zgłosiła się 57-letnia kobieta, która poinformowała, że znajomy z okolic Brzegu ukradł jej drzwi i schody do renowacji. Mężczyzna spowodował straty w kwocie 10 tys. zł. Postępowanie prowadzi Wydział Kryminalny Komendy Powiatowej Policji w Strzelinie.

Porysowany lakier w volvo

W dniu 10 stycznia na komendę zgłosił się 51-letni mieszkaniec powiatu strzelińskiego, który poinformował, że nieznany sprawca porysował karoserię jego samochodu marki Volvo V40. Właściciel wycenił straty na 2400 złotych. Sprawę prowadzi policja ze Strzelina.

Oszustwo na menadżera giełdowego

W środę, 8 stycznia, na policję zgłosił się 49-letni mężczyzna, który poinformował, że w Księginicach Wielkich (gmina Kondratowice) nieznany sprawca podawał się za menadżera giełdowego. Oszust namówił go do zainwestowania pieniędzy w sieci. 49-latek przelał na jego konto prawie 3 tys. zł, po czym nie otrzymał żadnych przelewów zwrotnych w zamian za zlecone przez złodzieja czynności. Kontakt ze sprawcą szybko się urwał. Postępowanie prowadzi wydział kryminalny.

Chciał kupić fotele. Stracił ponad 640 zł

W piątek, 10 stycznia, do Komendy Powiatowej Policji w Strzelinie zgłosił się 50-letni mężczyzna, który poinformował, że nieznany oszust wprowadził go w błąd. Chodziło o zamiar wywiązania się z umowy sprzedaży foteli. Mężczyzna wpłacił na konto sprzedającego 640 złotych, ale towaru nie otrzymał. Urwał się również kontakt ze sprzedającym. Postępowanie prowadzi policja.

Dokończenie na str. obok

Można już parkować na ul. Pocztowej?

STRZELIN

Pod koniec listopada ubiegłego roku na odcinku ul. Pocztowej w Strzelinie od skrzyżowania z ul. Mickiewicza w kierunku ul. Kościuszki wzdłuż drogi ustawiono znak zakaz parkowania. Jak udało nam się ustalić, było to związane z objazdami wytyczonymi w związku z remontem drogi i zamknięciem wjazdu i zjazdu z ronda w ul. Kościuszki. W ubiegłym tygodniu ruch na rondzie wrócił do normy, a znaki zakazu parkowania ustawione na ul. Pocztowej zostały zasłonięte.

MZ

Znak zakaz parkowania przy ul. Pocztowej został ściągnięty w ubiegłym tygodniu

Przychodnia MediQ

PRYWATNA PRZYCHODNIA SPECJALISTYCZNA

Lekarze blisko Ciebie

Rejestracja
tel. 71 780 02 07

ul. Mickiewicza 5 w Strzelinie
(budynek Apteki "Magnolia")

DERMATOLOGIA - konsultacje, dermatoskopia (badanie znamion), **trychologia** (leczenie m.in.wypadania włosów) i **medycyna estetyczna -** zabiegi z wykorzystaniem lasera frakcyjnego, toksyny botulinowej oraz innych preparatów

CHIRURGIA NACZYNIOWA - konsultacje z badaniami USG Doppler przepływów żył i tętnic kończyn dolnych i górnych, tętnic szyjnych, zabiegi skleroterapii (małoinwazyjna metoda zamykania żył i pajączków)

ENDOKRYNOLOGIA - konsultacje z badaniem USG tarczycy

BADANIA USG - u dorosłych i dzieci od urodzenia - m.in. **piersi**, jamy brzusznej, tarczycy, węzłów chłonnych, ślinianek, jąder, prostaty, układu moczowego, **USG płuc** (Por.pediatryczna)

Poradnie specjalistyczne : **pediatra • lekarz rodzinny • kardiolog laryngolog • dermatolog • ginekolog-położnik • urolog • gastrolog endokrynolog • chirurg ogólny • chirurg naczyniowy • onkolog ortopeda • neurolog • reumatolog • psychiatra • psycholog • dietetyk**

więcej informacji: www.mediq-strzelin.pl

eprasa.pl 9fbcc2085c

Kobietę poszukiwał sąd

W Łojowicach w gminie Wiązów policjanci zatrzymali 56-letnią kobietę, która była poszukiwana przez Sąd Rejonowy w Strzelinie w celu odbycia kary w zakładzie karnym.

Ciężarówka w rowie

W Kłosowie w gminie Wiązów kierujący ciężarówką 59-letni obywatel Rumunii nie dostosował prędkości jazdy do warunków panujących na drodze, stracił panowanie nad pojazdem i wylądował w przydrożnym rowie.

BOM

Oszołomiona sytuacją seniorka zdołała jedynie krzyknąć: „złodziej!”

Zuchwała kradzież

W niedzielne popołudnie, 5 stycznia, w centrum Strzelina doszło do zuchwałego napadu, który wstrząsnął lokalną społecznością. Ofiarą padła 77-letnia mieszkanka, która po zrobieniu zakupów spokojnie wracała do domu, nieświadoma, że jest obserwowana.

STRZELIN

Starsza kobieta, wspierając się na lasce, miała na jej rączce zawieszoną torbę z zakupami – chlebem i portmonetką. Nagle zza pleców podszedł do niej mężczyzna, zerwał torbę i rzucił się do ucieczki. Oszołomiona sytuacją seniorka zdołała jedynie krzyknąć: „złodziej!”, ale napastnik szybko zniknął z pola widzenia.

Zszokowana kobieta postanowiła wrócić do sklepu, gdzie robiła zakupy, sądząc, że rozpoznała sprawcę jako mężczyznę, który wcześniej stał za nią w kolejce. Jej spostrzegawczość i obecność monitoringu w sklepie okazały się kluczowe dla dalszych działań.

Policjanci działają błyskawicznie

Dzięki zapisom z monitoringu strzelińscy policjanci szybko podjęli działania. Doświadczenie i doskonała znajomość lokalnego środowiska kryminalnego pozwoliły na szybkie wytypowanie podejrzanego. Już po kilku godzinach od zdarzenia funkcjonariusze zatrzymali 42-letniego mieszkańca powiatu strzelińskiego, który przyznał się do kradzieży.

Niestety, skradzione mienie – torba z zakupami i pieniędzmi o łącznej wartości 112 złotych – nie zostało odzyskane. Choć w innych okolicznościach wartość łupu mogłaby kwalifikować czyn jako wykroczenie, w tym przypadku zuchwałość i brutalność działania sprawiły, że mężczyźnie grozi kara znacznie poważniejsza.

Kara za zuchwałość

42-latek odpowie za kradzież szczególnie zuchwałą. Kodeks karny przewiduje za ten czyn karę pozbawienia wolności od 6 miesięcy do 8 lat. Policja podkreśla, że takie przestępstwa traktowane są z najwyższą powagą, a szybkie zatrzymanie sprawcy było dla funkcjonariuszy punktem honoru.

Ta sytuacja pokazuje, jak ważne są monitoring i czujność świadków. To właśnie spostrzegawczość pokrzywdzonej oraz sprawne działanie policji pozwoliły na szybkie schwytanie sprawcy. Strzelińscy policjanci po raz kolejny udowodnili, że bezpieczeństwo mieszkańców jest ich priorytetem.

IW

Mężczyzna wyrwał torbę seniorce. Na szczęście policjanci szybko zatrzymali sprawcę. Fot. KPP Strzelin

Zbezczeszczona szopka i bluźniercze okrzyki na Mszy św.

Żart czy akcja przeciwników Kościoła?

Szok przeżyli uczestnicy pasterki w kościele przy ulicy św. Floriana. Po wtargnięciu na Mszę św. nieznany mężczyzna krzyczał: Szatan! Wybryk przeraził uczestników nabożeństwa. Tej nocy sprofanowano także szopkę bożonarodzeniową na strzelińskim rynku.

STRZELIN

Do tych zdarzeń doszło w wigilijną noc, 24 grudnia. Podczas Mszy św. w kościele pod wezwaniem Podwyższenia Krzyża Świętego w Strzelinie do świątyni wszedł mężczyzna, który na cały głos wrzasnął: Szatan! Makabryczny okrzyk przeraził uczestników. Nikt z wiernych nie spodziewał się takiej sytuacji podczas ważnego nabożeństwa.

– *To było przerażające! Wiernym dosłownie zaparło dech w piersiach. Po zdarzeniu mężczyzna wyszedł z kościoła. Nie widziałam jego twarzy, ale podświadomie przypuszczałam, że to nie koniec i wydarzy się coś więcej* – opowiada jedna z mieszkanek.

Przez moment w kościele zapanowała cisza. Jednak ksiądz nie przerwał Mszy św. i po chwili wszystko wróciło do normy. Nie wiadomo, czy był to chuligański wybryk podpitej młodzieży czy zaplanowana akcja jakiegoś satanisty. Świadkiem zdarzenia była radna powiatowa Wanda Misiewicz.

– *Do zdarzenia doszło w połowie pasterki. Mężczyzna wszedł do kościoła drzwiami koło chóru. Po przeraźliwym okrzyku wybiegł i trzasnął drzwiami tak, że o mało z futryny nie wyleciały. Ksiądz wyciszył się na 2-3 minuty, a następnie kontynuował nabożeństwo* – relacjonuje Wanda Misiewicz.

Wanda Misiewicz tłumaczy, że profanacja jest efektem m.in. wypowiedzi jednego z polityków w sprawie „opiłowywania katolików”

Po zakończeniu Mszy św. sporo osób poszło na rynek obejrzeć szopkę, tzw. Strzelińskie Betlejem zlokalizowane przy ratuszu. Szopka powstała z inicjatywy władz miasta dzięki wsparciu lokalnych przedsiębiorców. Około pierwszej w nocy w centrum nie było już wielu ludzi. Gdzieniegdzie stały jeszcze grupki młodzieży.

– *Zauważyłam, że anioł stojący nad figurą pana Jezusa miał zsuniętą na twarz aureolę. Król po lewej stronie stał z założonym na głowę koszykiem. Kołdra Jezusa w żłobie była polana jakimś płynem. Ktoś w samą Wigilię zbezcześcił miejsce symbolizujące Świętą Rodzinę. Dla nas katolików to bardzo boląca profanacja* – uzasadnia Wanda Misiewicz.

Jeszcze tej samej nocy radna powiadomiła księdza. Sprawę zgłosiła też dyżurnemu strzelińskiej policji, który obiecał przekazać sprawę straży miejskiej. Dostęp do monitoringu mają właśnie strażnicy. Czy kamery coś zarejestrowały? Jeszcze nie wiadomo. Czekamy na odpowiedź straży.

– *Po zdarzeniu na miejsce skierowano policyjny patrol. Jedna z figur w szopce rzeczywiście miała na głowie wiklinowy koszyk. Funkcjonariusze dokonali rozpoznania pod kątem ewentualnych zniszczeń, jednak nic nie zostało uszkodzone* – informuje Aleksandra Bezrąk, oficer prasowy strzelińskiej policji.

Wanda Misiewicz tłumaczy, że profanacja jest efektem m.in. wypowiedzi jednego z polityków w sprawie „opiłowywania katolików”. Od tego czasu w Polsce trwa niszczenie krzyży. O profanacji szopki radna mówiła na ostatniej sesji Rady Powiatu Strzelińskiego.

– *Mówimy stop i protestujemy przeciwko temu. Zarówno wierzący, jak i niewierzący muszą reagować na łamanie prawa i praworządności. Nie możemy ranić ludzkich uczuć* – kończy Wanda Misiewicz.

Jacek Bomersbach

eprasa.pl 9fbcc2085c

To o Jurku Owsiaku mówią mieszkańcy

Czy spada poparcie dla WOŚP?

W ostatnich dniach zrobiło się głośno o Jerzym Owsiaku. Niektóre media (TV Republika i w Polsce24) zniechęcają widzów do wspierania Wielkiej Orkiestry Świątecznej Pomocy. Zarzucają szefowi WOŚP brak pomocy dla powodzian i przekazywanie datków na cele polityczne.

STRZELIN

Przez nawoływanie do bojkotu Jerzemu Owsiakowi zaczęto grozić śmiercią. W tej sprawie złożono dwa zawiadomienia do Komendy Stołecznej Policji. Pierwsze dotyczy nawoływania do nienawiści wobec fundacji Owsiaka, drugie – otrzymywania gróźb karalnych drogą mejlową i telefoniczną.

– *Groźby są konkretne, z podłożeniem bomby w tle i utylizacją mojej osoby. Numery telefonów i adresy mejlowe przekazaliśmy policji. W komendzie stołecznej złożyliśmy zawiadomienie o przestępstwie, przedstawiając treści z groźbami pod moim adresem. Autorzy, liczcie się z konsekwencjami* – grzmiał na konferencji prasowej Jerzy Owsiak.

W tym samym czasie ruszyła akcja „Nie daję Owsiakowi, wspieram Republikę”. która skierowana jest przeciwko twórcy Orkiestry. Szefowie Telewizji Republika zachęcają swoich widzów, aby bojkotowali Owsiaka, a wszelkie pieniądze przekazywali na rozwój stacji. Podobne działania uruchomiono w telewizji w Polsce24. Do studia zapraszani są ludzie, którzy opowiadają o nieprawidłowościach w rozliczeniach fundacji. Tygodnik Solidarność napisał, że z 74 mln zł zadeklarowanych na pomoc powodzianom, fundacja WOŚP wydała niecałe 25 mln zł. W tekście pojawia się pytanie „Co z pozostałymi pieniędzmi?”.

– *Owsiak kradnie na potęgę. Na cele charytatywne Orkiestra wydaje zaledwie 50 procent pieniędzy ze zbiórek. Pozostała kwota idzie na organizację imprez i koszty własne fundacji. Media ujawniają coraz więcej przekrętów* – uważa pani Zofia, mieszkanka Borowa.

Cała historia ma tło polityczne. Wielu działaczy podsyca konflikt, przedstawiając dowody na malwersacje fundacji. Inni przekonują, że dzięki zbiórkom Owsiak ratował życie małym pacjentom.

– *Takie pogróżki i hejt w stronę Jurka są nie na miejscu. Jerzy Owsiak od 33 lat robi świetną robotę* – podsumował w mediach Sławomir Świerzyński, lider Bayer Full.

Wielka Orkiestra Świątecznej Pomocy to inicjatywa, która od ponad trzydziestu lat mobilizuje tysiące Polaków, jednocząc ich wokół idei pomagania. 33. finał WOŚP odbędzie się 26 stycznia.

Czy popierasz działania Jurka Owsiaka? O to zapytaliśmy mieszkańców Strzelina.

Janina Brzyska, emerytowana pracownica poczty

– Gdybym miała ostatnie pieniądze, to przekazałabym Jurkowi. Od lat wspieram akcje Wielkiej Orkiestry Świątecznej Pomocy! Nie chcę już mówić o absurdach wymyślanych przez pisowców. Straszne głupoty opowiadają w TV Republika. Jeśli ktoś nie chce pomagać, to niech nie pomaga lub przynajmniej nie przeszkadza. Nikt pieniędzy z datków do kieszeni nie zabiera, tylko daje dla szpitali. Sprzęt WOŚP ratuje wszystkich, a nasza służba zdrowia nie jest idealna. Ataki na Jurka Owsiaka mają wyłącznie tło polityczne. Wspieram też charytatywnie inne organizacje, oprócz Caritas.

Aneta, pracownik biurowy z Ludowa Polskiego

– Jurek Owsiak wielu ludziom pomógł i wyposażył sporo szpitali w Polsce. Sama skorzystałam ze sprzętu WOŚP. Na temat polityki nie chcę się wypowiadać, bo to całkiem odrębna sprawa. Z pewnością są naciski i wiele osób jest prześladowanych z różnych powodów. To jednak nie przeszkadza w moim wsparciu dla Orkiestry.

Bolesław, rolnik

– Ludzie są chyba zupełnie niezorientowani. Dziwię się, że jeszcze ktoś popiera działania Owsiaka. Jego działalność jest zupełnie nieczytelna. Proszę spojrzeć,

jaką willę posiada. Życzę każdemu takiego domu. Ciekawe dlaczego nie udostępnia faktur za udzieloną rzekomo pomoc powodzianom. Jestem w kontakcie z ludźmi poszkodowanymi przez wielką wodę w okolicach Kłodzka i jakoś nikt nie mówi o poczynaniach Owsiaka. Nikt nie ma dostępu do jego dokumentów. Ucieka przed dziennikarzami, którzy zadają trudne pytania. Tak zachowuje się transparentny szef dużej fundacji? Przecież on obraca potężnymi sumami. Owsiak ma poparcie, bo ludzie nie znają szczegółów jego działalności. Porozmawiamy za rok.

Eleonora Hawel-Bałaga, emerytowana kasjerka

– To, co robi Owsiak, jest wspaniałe. Wszystkie szpitale w Polsce zyskały na

działaniach WOŚP. On jest w porządku. Oczywiście, przerażają mnie ataki na jego działalność. Według mnie robią to oszołomy. Skończy się na tym, że sami wylądują w szpitalach i będą prosić o pomoc. Z reguły krzyczą ludzie z byłego obozu władzy. Ja jednak zawsze popierałam działania Owsiaka. Caritas też sporo robi, ale traktuje to inaczej – akcje tej organizacji są mniej spektakularne.

Wiesława, emerytka ze Strzelina

– Owsiak wielu ludziom pomógł. Moim zdaniem akcje WOŚP są potrzebne, a pieniądze przekazywane są na dobre cele. Caritas też pomaga, ale mniej się tym chwali. W Strzelinie zbiórka jest organizowana mniej hucznie niż w innych miastach.Tak czy inaczej, jestem za Owsiakiem.

Jacek Bomersbach

Strzelińskie targowisko pod czujnym okiem policji

STRZELIN

– *Policjanci kontrolują targowisko i prowadzą rozmowy z mieszkańcami, podczas których wskazują, jak unikać zagrożeń* – informuje asp. szt. Aleksandra Bezrąk, rzecznik prasowy KPP w Strzelinie.

Funkcjonariusze nie tylko zwiększają swoją obecność na targowisku, ale także promują aplikację „Moja Komenda” i Krajową Mapę Zagrożeń Bezpieczeństwa, które ułatwiają kontakt z dzielnicowym i zgłaszanie zagrożeń.

Efekty działań są widoczne – od czasu ich rozpoczęcia na targowisku nie odnotowano kradzieży. Policja zapowiada kontynuację działań, aby zapewnić mieszkańcom bezpieczne zakupy.

IW

Policjanci regularnie odwiedzają strzelińskie targowisko, gdzie przestrzegają przed kradzieżami i sprawdzają legalność sprzedawanych towarów. Fot. KPP Strzelin

eprasa.pl 9fbcc2085c

Koszt inwestycji jest bardzo wysoki

Jest koncepcja obwodnicy Strzelina i co dalej?

Jest już opracowana koncepcja budowy łącznika dróg wojewódzkich nr 395 i 396, tj. części obwodnicy Strzelina. Na spotkaniu, na którym prezentowane były jej założenia, padła konkretna deklaracja.

STRZELIN

We wtorek, 14 stycznia, w podziemiach strzelińskiego ratusza odbyło się spotkanie połączone z prezentacją koncepcji programowo-przestrzennej budowy łącznika dróg wojewódzkich nr 395 i 396, stanowiącego jednocześnie odcinek planowanej obwodnicy Strzelina. Na wstępie głos zabrała burmistrz Dorota Pawnuk, która powitała przybyłych gości, wśród których znaleźli się wicemarszałek Wojciech Bochnak, starosta Magdalena Krupa, przedstawiciele Dolnośląskiej Służby Dróg i Kolei oraz Generalnej Dyrekcji Dróg Krajowych i Autostrad, a także gminni i powiatowi radni oraz przedstawiciele lokalnych firm.

– *Dokumentacja ta jest pierwszym już zrealizowanym etapem naszych wieloletnich starań, które finalnie powinny zakończyć się budową łącznika* – mówiła szefowa gminy. – *Przedsięwzięcie to bez wątpienia jest bardzo ważne z punktu widzenia władz samorządowych gminy Strzelin, lokalnej społeczności oraz wszystkich uczestników ruchu drogowego, jak również przyczyni się do rozwoju społeczno-gospodarczego powiatu strzelińskiego* – dodała.

Całkowita długość planowanego łącznika wynosi ok. 3 km. Zgodnie z opracowaną koncepcją, połączy on drogę wojewódzką nr 395 z drogą wojewódzką nr 396, ale – co bardzo ważne – na odcinku pozamiejskim. Jak podkreśliła burmistrz Dorota Pawnuk, obecnie drogi te krzyżują się w obrębie ronda im. Zesłańców Sybiru. Przy okazji szefowa gminy podziękowała za przebudowę strzelińskiego ronda, jednak jak zauważyła nie wpłynie to na zmniejszenie ilości samochodów ciężarowych, a to właśnie transport ciężki jest zmorą mieszkańców i powodem, dla którego budowa obwodnicy wydaje się być konieczna.

Burmistrz Dorota Pawnuk przypomniała, że w przeszłości w obrębie ronda doszło do śmiertelnego potrącenia pieszej. Podkreśliła także, że rondo bardzo często jest zakorkowane, zwłaszcza wtedy, kiedy dochodzi do wypadku na autostradzie A4 i kierowcy wybierają objazd przez Strzelin. Stanowi to oczywiście spore utrudnienie także dla służb ratunkowych.

– *Planowany do wybudowania łącznik dróg wojewódzkich nr 395 i 396, będący przyszłą obwodnicą Strzelina, nie stwarza technicznego problemu w zakresie prac projektowych, jak i samego wykonawstwa, ponieważ w obowiązującym Miejscowym Planie Zagospodarowania Przestrzennego został już wydzielony pas terenu przewidziany pod jego wykonanie, co ważne bez jakiejkolwiek ingerencji w istniejącą zabudowę* – podkreśliła burmistrz Dorota Pawnuk. Zjazd w łącznik z jednej strony zaplanowano na drodze wojewódzkiej nr 396 pomiędzy Chociwelem a Ulszą, a z drugiej strony na drodze wojewódzkiej nr 395 na wysokości dawnych sadów.

Łącznik za prawie 80 mln zł

Następnie projektant Jerzy Słabik, przedstawiciel biura projektowego Multiconsult Polska z Warszawy przedstawił szczegółowe założenia koncepcji oraz prezentację multimedialną. Projektant mówił o kilku wariantach projektowanego łącznika i przedstawił ten, który rekomenduje. Na skrzyżowaniu z drogami wojewódzkimi mają powstać ronda turbinowe. Łącznik będzie przecinał także drogę powiatową nr 3059 D. Zaproponowano, aby wykonać w tym miejscu skrzyżowanie skanalizowane z sygnalizacją świetlną. Dodajmy, że projekt zakłada także przebudowę dróg wojewódzkich w obrębie wspomnianych skrzyżowań. W planie przewidziano także budowę ścieżek rowerowych i przejść dla pieszych.

Łącznik byłby drogą jednojezdniową o 3,5 metrowym pasie ruchu w obie strony. Projektant w swoim wystąpieniu przedstawił także prognozowane natężenie ruchu na drogach wojewódzkich i drodze krajowej. Mówił także o planowanym odwodnieniu trasy. Wody opadowe i roztopowe mają być sprowadzane do dwóch zbiorników retencyjnych. Jerzy Słabik przedstawił także szacunkowe koszty inwestycji. We wszystkich wariantach są one porównywalne, a w preferowanym wynoszą prawie 80 mln zł.

Po wystąpieniu projektanta głos zabrała ponownie burmistrz Dorota Pawnuk, która zauważyła, że koszty budowy łącznika są bardzo wysokie. – *To połowa naszego budżetu* – mówiła szefowa gminy. Wicemarszałek Wojciech Bochnak podkreślił, że doskonale znając realia Strzelina, ma świadomość, że budowa łącznika to bardzo ważna i potrzebna inwestycja.

– *Chcemy robić już prawdziwe dokumentacje projektowe. Będą one sporo kosztować, pewnie będziemy jako samorząd województwa rozmawiać z samorządami o jakiejś partycypacji […], bo wiemy, że to kosztuje, jest to zadanie własne województwa, bo jest to droga wojewódzka, więc na pewno ten odcinek między drogami nr 395 a 396 to jest zadanie własne województwa. Z tego sobie zdajemy sprawę* – mówił wicemarszałek Bochnak, który dodał, że zapozna Zarząd Województwa Dolnośląskiego z omawianą koncepcją, aby w przyszłości przygotować się do realizacji konkretnej dokumentacji projektowej.

Ważna deklaracja wicemarszałka

– *Wierzę w to głęboko, że w perspektywie jednej kadencji uda nam się rozpocząć realizację tej inwestycji, bo o takich konkretach trzeba rozmawiać. Najpierw dokumentacja projektowa, ale z pozwoleniem na budowę, w takim kierunku będziemy szli. […] Jeśli nam się uda, to będziemy bardzo chcieli w tym roku jeszcze budżetowym wprowadzić projekt* – zapowiedział wicemarszałek Bochnak, który dodał, że inwestycje dla których jest przygotowana dokumentacja mają większą szanse na realizację.

Jan Maćkała, naczelnik Wydziału Transportu i Drogownictwa strzelińskiego urzędu podkreślił, że koncepcja jest „częścią dokumentacji docelowej". Dodał, że jest to materiał niezbędny do wystąpienia o decyzje środowiskowe, a koncepcja powstawała w ścisłej współpracy z przedstawicielami GDDKiA i DSDiK.

Głos zabrała także starosta Magdalena Krupa, która zauważyła, że o koncepcji budowy obwodnicy rozmawia się od dawna i ma nadzieję, że teraz uda się wykonać kolejny krok w celu realizacji tej inwestycji. Starosta Krupa podkreśliła także, że w powiecie strzelińskim odnotowuje się wzmożony ruch samochodów ciężarowych, co skutkuje między innymi degradacją dróg. Dodała, że chętnie przedstawi radnym powiatowym koncepcję budowy łącznika.

Zaznaczony na mapie kolorem czerwonym planowany łącznik dróg wojewódzkich nr 395 i 396 (w centralnym miejscu zdjęcia)

W spotkaniu udział wzięli samorządowcy oraz przedstawiciele DSDiK oraz GDDKiA i lokalnych firm

Radny Piotr Litwin pytał z kolei, czy tylko jeden pas ruchu na łączniku to nie za mało. – *Natężenia ruchu, które są prognozowane, zapewniają bardzo dobre warunki ruchu na przekroju jednojezdniowym dwupasmowym* – odpowiedział projektant. Dodał, że budowa drugiego pasa ruchu byłaby zasadna przy przejeżdżaniu około 15 tys. pojazdów w ciągu doby. W tym przypadku taka sytuacja jednak nie występuje. Jerzy Słabik zauważył także, że często stosuje się dodatkowe pasy ruchu, aby usprawnić jazdę i dać możliwość wyprzedzania. W przypadku planowanego łącznika odcinek jest jednak na tyle krótki, a możliwość wyprzedzania ograniczona z uwagi na trzy skrzyżowania, że budowa dodatkowego pasa ruchu nie wydaje się być uzasadniona. Nie było więcej pytań, więc spotkanie zakończono, a goście udali się na mały poczęstunek.

Magdalena Ziółkowska

Darmowy transport dla mieszkańców

KONDRATOWICE

Gmina Kondratowice otrzymała ponad 200 tys. zł dofinansowania z Dolnośląskiego Urzędu Wojewódzkiego na transport lokalny. – *W ramach tych środków chcemy, tak jak co roku, zorganizować bezpłatny transport zbiorowy na terenie gminy* – informuje wójt Tomasz Gracz. – *Na to zadanie mamy także przeznaczone 160 tys. zł z własnego budżetu. Gwarantujemy darmowe połączenia z większości miejscowości do Prus i Kondratowic, tych centralnych miejscowości naszej gminy, gdzie zlokalizowanych jest większość usług. Dzięki temu nasi mieszkańcy będą mogli załatwić swoje sprawy, dojechać m.in. do lekarza, sklepu, urzędu, apteki, banku czy kościoła i cmentarza. Z transportu gminnego korzystają także uczniowie, którzy dojeżdżają do szkół średnich. We wspomnianych miejscowościach przesiadają się do busa linii regularnej do Strzelina. Mamy tak skorelowane połączenia, aby ograniczyć problemy z dojazdami* – dodaje szef gminy.

MZ

Kondolencje

Pani Anecie Karp

Prosimy przyjąć nasze szczere wyrazy współczucia z powodu straty **Matki**.

W tych trudnych chwilach łączymy się w myślach i wspieramy dobrym słowem.

Koleżanki i Koledzy z pracy
Multilayer Pipe Company Sp. z o.o.

eprasa.pl 9fbcc2085c

Na sesji o modernizacji dróg i finansach na ten rok

Nie wszyscy zadowoleni z budżetu

Rada powiatu zdecydowała, że Józef Lipa będzie pełnił obowiązki szefa Powiatowego Zarządu Dróg w Strzelinie. Nagrodę w wysokości 7 tys. zł otrzymał odchodzący dyrektor Waldemar Łysiak. Klub radnych PiS wstrzymał się od głosu w sprawie tegorocznego budżetu.

POWIAT

Na sesji Rady Powiatu Strzelińskiego, która odbyła się 7 stycznia, starosta Magdalena Krupa poinformowała o zakończeniu inwestycji drogowych.

– *Przebudowa drogi Mikoszów-Karszów 3021D. Roboty prowadziła firma Strabag. Przebudowa drogi powiatowej Biały Kościół-Gębczyce. Na to zadania wkład powiatu wyniósł 255 tys., wkład gminy Strzelin 170 tys. zł. Cała wartość zadania to ponad 1 mln zł* – mówiła starosta.

Drogi przebudowano również na odcinkach: Kucharzowice-Miechowice, Karszów-Prusy, Borów-Boreczek i w Strużynie. Remontowana jest obecnie ulica Siemisławicka w Przewornie. Prace mają kosztować ok. 300 tys. zł. Inwestycję prowadzi lokalna firma Tomasza Bartków. Zakończono też program wczesnego wykrywania osteoporozy wśród mieszkańców. Wartość projektu – ponad 99 tys. zł. Złożono wniosek na remont dachu na budynku Domu Książąt Brzeskich.

Po zakończeniu punktu informacji i komunikatów, radny Marek Warcholiński pytał o wysokość nagrody, jaką powiat przyznał odchodzącemu dyrektorowi PZD.

– *Pan Józef Lipa jest osobą pełniącą obowiązki dyrektora Powiatowego Zarządu Dróg w Strzelinie. Rozumiem, że dyrektor Waldemar Łysiak nie jest już zatrudniony. Chciałem zapytać, czy na koniec swojej pracy otrzymał nagrodę pieniężną? Jeśli tak, to w jakiej wysokości?*

Starosta odpowiedziała, że była to nagroda w wysokości ok. 7 tysięcy złotych.

Kolejne inwestycje w starostwie

Głos zabrał radny Aleksander Skorupski, który poinformował, że jest zdziwiony przyznaniem nagrody dla dyrektora Łysiaka.

– *Dziwi mnie motywowanie nagrody dla dyrektora za wykonanie usług, których nie wykonało PZD* – przekonywał radny Skorupski.

W dalszej części radni pytali, czy wszyscy dyrektorzy jednostek otrzymują jakieś nagrody. Dyskusję przerwał przewodniczący Norbert Raba, który poinformował, że pytania w tym punkcie dotyczą wyłącznie sprawozdania starosty. W części dotyczącej uchwały budżetu na 2025 rok, starosta Magdalen Krupa uzupełniła informacje na temat planowanych inwestycji.

– *Wspólnie z gminą Strzelin przygotujemy dokumentację na budowę boiska przy liceum ogólnokształcącym. W ramach planowanego budżetu chcemy kontynuować projekty realizowane w szkołach, wyremontować dach ogólniaka i kontynuować zadania realizowane przez Powiatowy Urząd Pracy, Powiatowe Centrum Pomocy Rodzinie i pozostałe jednostki* – wyliczała starosta.

Klub radnych PiS wstrzymał się od głosu

Lepiej ma działać starostwo z ułatwionym dostępem do platformy usług geodezyjnych. Kontynuowany będzie tzw. „program chodnikowy" i wiele innych zadań.

– *W porównaniu z ubiegłym rokiem budżet nie jest zadowalający. Nie jest na miarę ambitnej rady i zarządu. Na pewno należałoby nad nim popracować. Mało jest inwestycji drogowych. Trzeba jednak jasno powiedzieć – za inwestycje powiatu odpowiadają ci, którzy dofinansowanie przyznają* – uważa radny Aleksander Ziółkowski.

W głosowaniu nad budżetem klub Prawa i Sprawiedliwości wstrzymał się od głosu. Dlaczego?

– *Uważamy, że budżet jest mało ambitny zwłaszcza po stronie wydatków. Oczywiście, rozumiemy realia finansowe. Liczymy jednak na to, że zarząd będzie skutecznie pozyskiwał środki zewnętrzne, które są kluczowe dla inwestycji drogowych* – argumentował Aleksander Skorupski.

To niejedyny powód, dla którego klub wstrzymał się od głosu. Radny tłumaczył, że żaden z wniosków czwórki radnych klubu PiS nie został uwzględniony w tegorocznym budżecie.

Jacek Bomersbach

Sesja powiatu. Fot. ilustracyjne

Mikołajkowy konkurs Gold-Max rozstrzygnięty

Pierścionek z brylantem w rękach zwyciężczyni

W Strzelinie tradycja mikołajkowych konkursów organizowanych przez firmę **Jubiler Gold-Max** trwa nieprzerwanie od lat i co roku przyciąga coraz większe grono uczestników. W 13. edycji tego wydarzenia szczęście uśmiechnęło się do pani Lidii z Witowic, która została zwycięzczynią losowania.

STRZELIN

Konkurs, który rozpoczął się w grudniu 2024 roku, miał swój finał w styczniu 2025 roku. Decydujące losowanie nagrody odbyło się 8 stycznia, a jego przebieg nadzorowała Klaudia Laszczyk z redakcji Słowa Regionu. Główną nagrodą był pierścionek z brylantem o wartości 1550 zł – prawdziwa perła w ofercie jubilera.

Udział w konkursie był niezwykle prosty – wystarczyło sprawić bliskiej osobie prezent za minimum 50 zł w salonie Gold-Max, aby mieć szansę na wygranie tak cennej nagrody. Organizatorzy podkreślają, że ideą konkursu jest nie tylko okazja do podarowania pięknych upominków, ale także celebracja miłości, radości i relacji międzyludzkich.

Gratulujemy pani Lidii i zapraszamy wszystkich do udziału w kolejnych edycjach konkursu.

WOC

Szczęście uśmiechnęło się do pani Lidii z Witowic, która została zwycięzczynią losowania. Obok organizator konkursu i właściciel salonu Jubiler Gold-Max w Strzelinie, Mariusz Kaczor

Losowanie nagrody odbyło się 8 stycznia, a jego przebieg nadzorowała Klaudia Laszczyk z redakcji Słowa Regionu

eprasa.pl 9fbcc2085c

strzelińskie
CENTRUM HANDLOWE
ul. Dzierżoniowska 16

SGB Bankomat GBS

STUDIO POLE DANCE
MARIPOSA

nowe grupy!!!
Zapraszamy

- POLE DANCE
- PIERWSZY TANIEC
- POLE KIDS (OD 7 LAT)
- STRETCHING

NA KAŻDE ZAJĘCIA OBOWIĄZUJĄ ZAPISY

ul. Dzierżoniowska 16B
(Strzelińskie Centrum Handlowe)
Obok Biedronki - 1 piętro nad sklepem mięsnym

TEL. 571 506 330

Millennium bank

Z Kontem Mój Biznes wszystko się układa

Otwórz konto i rozwijaj swoją firmę

Zapraszamy do oddziału partnerskiego:
ul. Dzierżoniowska 16e, Strzelin,
tel. 713 219 074*,
pn-pt 9.00-16.30

*Koszt połączenia wg stawki operatora.

Promocja „Zyskaj z kontem dla Biznesu – edycja trzecia" obowiązuje od 1.04.2023 r. do czasu jej zakończenia przez bank. O zakończeniu promocji bank poinformuje poprzez zamieszczenie odpowiedniej informacji na stronie www.bankmillennium.pl/biznes/rachunki-biezace, nie później niż 7 dni przed jej zakończeniem. W promocji „Zyskaj z kontem dla Biznesu – edycja trzecia" przez 24 miesiące opłata za prowadzenie Konta Mój Biznes wynosi 0 zł, Konta Biznes wynosi 9 zł, rachunku walutowego wynosi 0 zł, opłata roczna za kartę kredytową Millennium VISA Business wynosi 0 zł. W promocji może wziąć udział podmiot, który nie był stroną umowy rachunku rozliczeniowego w złotych dla Klientów Biznes w 2022 r. oraz udzielił wszystkich zgód marketingowych. Za przystąpienie do promocji uznaje się zawarcie umowy co najmniej Konta Mój Biznes lub Konta Biznes w złotych. Regulamin promocji jest dostępny w placówkach banku oraz na www.bankmillennium.pl. Pozostałe informacje na temat Konta Mój Biznes zawarte są w Cenniku Usług dla Klientów Biznes oraz Ogólnych warunkach otwierania i prowadzenia rachunków bankowych dla Klientów Biznes w Banku Millennium S.A., dostępnych w placówkach banku oraz na www.bankmillennium.pl. Millennium POS jest aplikacją płatniczą, którą instalujesz na swoim urządzeniu mobilnym. W ofercie standardowej przy umowie na 24 miesiące płacisz 0 zł za aplikację przez pierwszych 6 miesięcy, a kolejne za 0 zł pod warunkiem obrotu miesięcznego 4000 zł, koszt transakcji to 0,69% + 0,07 zł. Jeśli nie spełnisz warunku obrotu, to opłata za aplikację wyniesie 9,90 zł miesięcznie. W ofercie sezonowej z umową na 4 miesiące opłata miesięczna wynosi 15,99 zł, a koszt transakcji to 1,1%. W ofercie z dofinansowaniem PWOB przy umowie na 24 miesiące płacisz 0 zł za aplikację i 0 zł prowizji od transakcji do łącznej kwoty 100 000 zł przez pierwszych 12 miesięcy. Następnie kontynuujesz umowę na zasadach obowiązujących od trzynastego miesiąca oferty standardowej. Dodatkowe informacje znajdziesz na www.bankmillennium.pl/biznes/produkty/terminale-platnicze, w placówkach banku oraz na infolinii 801 31 31 31.

Największe zniszczenia w sieci kanalizacji sanitarnej i deszczowej

Straty powodziowe na ponad 8,3 mln zł

Niektóre straty były widoczne od razu, inne dały o sobie znać wiele tygodni po opadnięciu wody. W gminie Strzelin zniszczenia powodziowe oszacowano na ponad 8,3 mln zł.

STRZELIN

Gmina Strzelin złożyła kilka wniosków do rządowego programu Odbudowa, który umożliwi naprawę lub odbudowę infrastruktury w miejscowościach dotkniętych przez powódź. Nasz samorząd zgłosił szkody, dotyczące drogi wewnętrznej relacji Strzegów – Dębniki na kwotę ponad 16 tys. zł, 330 metrów wodociągu żeliwno-stalowego przy ul. Brzegowej (891 700 zł), 214 metrów kolektora grawitacyjnego kanalizacji sanitarnej w terenie zalewowym pod rzeką Oławą od ul. Brzegowej do ul. Wojska Polskiego (1 mln 912 tys. zł), kolektorów tłocznych od przepompowni ścieków w Strzelinie przy ul. Brzegowej w kierunku oczyszczalni ścieków (ponad 3 mln zł), 350 metrów kanalizacji deszczowej w parku miejskim (ponad 1,8 mln zł) oraz boiska sportowego w strzelińskim parku, gdzie uszkodzone zostało nawodnienie (ponad 682 tys. zł). Łącznie to straty o wartości ponad 8,3 mln zł.

Jak informuje burmistrz Dorota Pawnuk komisja wojewódzka ds. weryfikacji strat w infrastrukturze samorządu terytorialnego w trakcie wizytacji potwierdziła zgłoszone lokalizacje i sporządziła protokół strat, który został zaakceptowany w ubiegłym tygodniu. – *Teraz próbujemy się dowiedzieć co dalej i w jaki sposób te środki będziemy mogli pozyskać* – informuje szefowa gminy. – *Komisja wszystkie nasze wnioski zaakceptowała i stwierdziła uszkodzenia w tych obiektach. Największe straty są, niestety, w sieci kanalizacji sanitarnej i deszczowej. Myślę, że dostaniemy wsparcie. Musieliśmy wskazywać priorytety zadań i czy jesteśmy w stanie w ciągu jednego roku kalendarzowego zrealizować daną inwestycję.*

– *Ministerstwo Sportu ogłosiło także nabór wniosków dla obiektów sportowych, które ucierpiały w wyniku powodzi i my również do tego programu będziemy składać wniosek na remont boiska sportowego w Parku Miejskim im. Armii Krajowej, które ucierpiało w powodzi. Jeśli więc chodzi o boisko to mam nadzieję, że albo z tego programu albo z wspomnianego wcześniej otrzymamy środki* – podkreśla burmistrz Dorota Pawnuk. Przypomnijmy, że w trakcie jesiennej powodzi boisko sportowe w strzelińskim parku miejskim zostało zalane. Z tego powodu konieczna jest naprawa uszkodzonej instalacji nawodnieniowej wraz z wyminą zraszaczy oraz skrzynek na elektrozawory, uszkodzonego drenażu boiska oraz remont płyty murawy, polegający na wykonaniu wertykulacji, piaskowania, szczotkowania, dosiewie trawy oraz jej nawożeniu. Koszty remontu boiska oszacowano na około 682 tys. zł.

Podczas jesiennych powodzi pod wodą znalazło się m.in. boisko w strzelińskim parku.
Fot. archiwum Słowa

Magdalena Ziółkowska

Gmina Strzelin wygrała w sądzie

Przetarg rozstrzygnięto już w sierpniu ubiegłego roku, jednak odwołania innej firmy, orzeczenie KIO i sprawa sądowa sprawiły, że dopiero teraz będzie można podpisać umowę z wcześniej wybranym wykonawcą.

STRZELIN

Gmina Strzelin przygotowuje się do budowy nowego przedszkola miejskiego przy ul. Moniuszki w Strzelinie wraz z infrastrukturą towarzyszącą. Pod koniec sierpnia ubiegłego roku rozstrzygnięto przetarg – najkorzystniejszą ofertę (nieco ponad 22,7 mln zł) złożyło konsorcjum firm „Ciepły Dom" Dariusza Pożuczka z Karnkowa. Jednak firma, która złożyła kolejną najtańszą ofertę, odwołała się do Krajowej Izby Odwoławczej (KIO). Przedstawili kilka zarzutów w stosunku do postępowania przetargowego, a KIO uznała jeden z nich. Gmina Strzelin nie zgodziła się z orzeczeniem KIO i pod koniec października ubiegłego roku złożyła skargę na wyrok Krajowej Izby Odwoławczej do Sądu Okręgowego w Warszawie – Wydział Gospodarczy, Odwoławczy i Zamówień Publicznych.

– *Sąd uznał nasze argumenty, czyli oddalił odwołanie tej firmy* – informuje burmistrz Dorota Pawnuk. – *Czekamy teraz na uzasadnienie sądu, z którego będzie wynikało, jaką procedurę powinniśmy zastosować, tzn. czy możemy już podpisywać umowę z tym oferentem, który złożył najkorzystniejszą ofertę, czy też musimy go jeszcze wzywać do uzupełnień, które były wykazane w procedurze odwoławczej. Chodziło o to, że wybrana firma powinna wykazać się doświadczeniem, a my wiedzieliśmy, że takie doświadczenie posiada. Musimy jeszcze poczekać na uzasadnienie, ponieważ był okres świąteczny, ale myślę, że w ciągu najbliższych kilku dni powinno do nas dotrzeć. Wtedy będziemy wiedzieć, czy możemy podpisywać umowę. Wszystko potoczyło się po naszej myśli. Także koszty postępowania sądowego zostaną nam zwrócone* – podkreśla nasza rozmówczyni.

Dodajmy, że na budowę nowego przedszkola gmina Strzelin pozyskała dofinansowanie z rządowego programu Polski Ład (blisko 13 mln zł). W ramach inwestycji ma powstać budynek o powierzchni użytkowej 2345,5 m², mieszczący siedem oddziałów przedszkolnych oraz segment kuchenny, zaopatrujący zarówno nowe przedszkole, jak i zlokalizowaną nieopodal Szkołę Podstawową nr 5 w Strzelinie. Budynek ma być ogrzewany przy użyciu gruntowych pomp ciepła o mocy pomp 2x 86 kW=172 kW, przewidziano również wykonanie instalacji fotowoltaicznej. W ramach inwestycji ma powstać także parking wewnętrzny oraz trzy place zabaw. W projekcie ujęto również rozbudowę ul. Moniuszki wraz z budową parkingu, sieci wodociągowej, kanalizacji sanitarnej oraz deszczowej, a także oświetlenia drogowego.

Magdalena Ziółkowska

Praca
dla mężczyzny
OD ZARAZ
STRZELIN
WYMAGANE
PRAWO JAZDY KAT. B
Tel. 602 185 982

Chcą rozbudować sieć wodociągową

KONDRATOWICE

Gmina Kondratowice stara się o dofinansowanie w programie „Inwestycje w zrównoważoną gospodarkę wodno-ściekową na terenach wiejskich" objętej Krajowym Planem Odbudowy i Zwiększania Odporności. – *Planujemy złożyć wniosek na zadanie o wartości blisko 3 mln zł* – informuje wójt Tomasz Gracz. – *W ramach tego zadania chcemy rozbudować sieć wodociągową. Uporaliśmy się już z „gaszeniem pożarów" związanych z awariami pomp na sieci kanalizacyjnej, ale występuje niestety coraz więcej awarii na sieci wodociągowej. Jest to wysłużona już sieć, ponad 40-letnia, dlatego chcemy skupić się na jej modernizacji. Planujemy zmodernizować i rozbudować sieć w miejscowościach Kowalskie, Żelowice, Stachów, Prusy, Edwardów oraz Błotnica* – zapowiada szef gminy. Dodajmy, że szacunkowo całkowita wartość projektu ma wynieść 3,1 mln zł. Wnioski należy składać do 17 stycznia.

MZ

Żłobek już za kilka lat?

KONDRATOWICE

W budżecie gminy Kondratowice na 2025 rok zabezpieczono 70 tys. zł na wykonanie dokumentacji budowy żłobka. – *Ten temat przewija się już od jakiegoś czasu* – zauważa wójt Tomasz Gracz. – *O to, czy w naszej gminie powstanie żłobek, dopytują rodzice najmłodszych mieszkańców. Chcielibyśmy wybudować żłobek na gminnej działce obok przedszkola w Kondratowicach. To miejsce najlepsze, biorąc pod uwagę to, że mamy już gotowy parking i kuchnię w przedszkolu. Jeśli będzie to możliwe to oba budynki chcielibyśmy połączyć takim szklanym łącznikiem, podobnym do tego, który jest przy strzelińskim LO, aby zapewnić komfortową komunikację, bez konieczności wychodzenia na zewnątrz. Myślimy o stworzeniu placówki na szesnaście miejsc żłobkowych. Byłyby to dwa oddziały. Biorąc pod uwagę to, że środki z Krajowego Planu Odbudowy mają być kierowane na tego typu inwestycje, to z tego źródła będziemy się starali pozyskać środki na budowę żłobka i zrealizować tę inwestycję w ciągu najbliższych kilku lat* – zapowiada szef gminy.

MZ

eprasa.pl 9fbcc2085c

Z Kondratowic do Srebrnej Góry... rowerem?

Gmina Kondratowice zamierza przejąć nieczynną linię kolejową i wybudować na niej ścieżkę rowerową. Docelowo miałaby być ona fragmentem dłuższej trasy, która połączy miejscowości leżące w powiecie strzelińskim ze Srebrną Górą.

KONDRATOWICE

– Patrząc z krótkiej perspektywy czasu na inwestycję, która została zrealizowana i oddana do użytku w połowie roku 2024, tj. ścieżkę pieszo-rowerową relacji Kondratowice – Prusy, widzimy, że była ona bardzo potrzebna – podkreśla wójt Tomasz Gracz. – *Priorytetem w moich działaniach była i jest ciągła poprawa bezpieczeństwa mieszkańców. Dlatego ścieżki, drogi i chodniki to najważniejsze zadania obecnej kadencji. Widząc z jak pozytywnym odbiorem spotkała się ta ścieżka, w najbliższym czasie planujemy kolejne tego typu zadanie. Potrzebę sygnalizowali mieszkańcy oraz radna, a zarazem sołtys Karczyna, pani Anna Molenda. Mam na myśli ścieżkę rowerową o szerokości 2 metrów, łączącej dwie duże miejscowości, tj. Kondratowice i Karczyn. W tym roku planujemy wykonać dokumentację i na to zadanie Rada Gminy zabezpieczyła w budżecie ok.70 tys. zł.*

– Zadanie to jest zadaniem własnym powiatu, ponieważ to powiat strzeliński jest właścicielem drogi oraz pasa drogowego – kontynuuje szef gminy. – *W najbliższym czasie podpiszemy stosowne porozumienie z powiatem i tę dokumentację projektową wykona gmina albo przekażemy powiatowi dotację na jej realizację. Z gotową dokumentacją będziemy przygotowani do aplikowania o środki zewnętrzne na realizację tej inwestycji. Bez dofinansowania ciężko będzie to zadanie zrealizować, ponieważ koszt inwestycji będzie liczony w milionach zł. I w tym przypadku postępowanie będzie podobne: albo powiat, albo gmina w najbliższych latach złoży wniosek. Lepszym rozwiązaniem byłoby to, aby powiat jako właściciel złożył wniosek, uzyskał dofinansowanie, a pozostały ewentualny wkład własny podzielony zostanie między samorządami* – argumentuje wójt Tomasz Gracz.

Zielone światło od PKP

Kolejną planowaną inwestycją w kilkuletniej perspektywie jest budowa ścieżki rowerowej po byłej linii kolejowej PKP relacji Kondratowice – Kowalskie w kierunku Dobrzenic – do granicy gminy i powiatu, w kierunku gminy Ciepłowody. Ścieżka rowerowa miałaby na terenie gminy Kondratowice około 7 km długości. – *Na razie nie jesteśmy właścicielem tych nieruchomości, ale jestem już po spotkaniu z dyrekcją PKP we Wrocławiu i chcemy w tym roku pozyskać nieodpłatnie nieczynną już linię kolejową na cele społeczne, rekreacyjne* – zapowiada szef gminy.

– Docelowo chcielibyśmy połączyć dwie miejscowości, tj. Kondratowice i Srebrną Górę – kontynuuje wójt Tomasz Gracz. – *Takim rozwiązaniem zainteresowani są przedstawiciele gminy Stoszowice i Ząbkowice Śląskie. Byłaby to bardzo atrakcyjna trasa rowerowa na wycieczki o długości około 30 km. Mamy zielone światło od PKP, w tej chwili rozpoczęła się procedura przekazania nieruchomości gminie, jednakże jest to proces złożony, wymagający czasu. Na przygotowanie dokumentacji dla budowy ścieżki rowerowej zabezpieczyliśmy w tegorocznym budżecie nieco ponad 86 tys. zł. W finansowaniu tego zadania chce nas wesprzeć Dolnośląska Służba Dróg i Kolei, z czego bardzo się cieszymy, bo jest to naprawdę kosztowne zadanie. Z informacji uzyskanej przez DSDiK dokumentacja dla jednego kilometra ścieżki rowerowej to koszt ok. 70-100 tys. zł. W naszym przypadku na samą dokumentację przeznaczyć trzeba będzie środki w wysokości ok. 0,5 mln zł. Mając gotową dokumentację, będziemy się starali następnie o dofinansowanie, abyśmy mogli taką ścieżkę rowerową wybudować* – podsumowuje nasz rozmówca.

Magdalena Ziółkowska

Postawili „kropkę nad i"

KONDRATOWICE

W ubiegłym roku w gminie Kondratowice zakończono realizację jednej z większych inwestycji ostatnich lat, tj. budowę świetlicy wiejskiej w Księginicach Wielkich. – *W projekcie nie było uwzględnionego odwodnienia budynku* – zaznacza wójt Tomasz Gracz. – *Rynny były wypuszczone tuż przy budynku. Chcieliśmy sprawę odwodnienia załatwić i w ostatnim czasie prace te zostały zrealizowane. W odległości 40 metrów od budynku firma wykonała studnię chłonną i do niej odprowadzana jest woda z dachu świetlicy. Koszt tego zadnia wyniósł 20 tys. zł, a środki pochodziły z budżetu gminy. Cieszę się, że wykonaliśmy to zadanie, bo w ten sposób postawiliśmy przysłowiową „kropkę nad i"* – podkreśla szef gminy.

MZ

W ostatnim czasie przy świetlicy wiejskiej w Księginicach Wielkich wykonano profesjonalne odwodnienie

SÜDZUCKER POLSKA

PRACA

ZATRUDNIMY Operatorów Biogazowni na stanowiska:

ELEKTRYK i AUTOMATYK

w Cukrowni Strzelin

Cukrownia Strzelin, która jest jednym z największych zakładów produkcyjnych w powiecie strzelińskim, dąży do uzyskania zerowej emisji dwutlenku węgla. Stawiamy na nowoczesne technologie i rozwiązania, które pozwalają ograniczać emisje oraz zwiększać udział odnawialnych źródeł energii. Dzięki dużym inwestycjom i zaawansowanym pracom modernizacyjnym dbamy o czystsze powietrze i zrównoważony rozwój. W związku z dynamicznym rozwojem firmy, aktualnie poszukujemy Kandydatów na stanowiska ELEKTRYK i AUTOMATYK w Cukrowni Strzelin.

OFERUJEMY:

- Stabilne zatrudnienie w oparciu o umowę o pracę
- Szeroki pakiet benefitów, tj. nielimitowana prywatna opieka medyczna z szerokim zakresem specjalizacji i badań medycznych (także dla członków rodziny), świadczenia z zakresu sportu, kultury, rekreacji
- Świadczenia socjalne, np. pożyczki na remont, na zakup mieszkania/domu, wczasy pod gruszą, świadczenia i paczki okolicznościowe, deputat cukrowy
- Nagrodę wypłacaną po dokonaniu rocznej oceny pracowniczej
- Profesjonalne szkolenia

SZCZEGÓŁY NA: www.suedzucker.pl/kariera/oferty-pracy

eprasa.pl 9fbcc2085c

„Bez woli mieszkańców nie będzie wiatraków...”

Radni o wiatrakach

W piątek, 10 stycznia, odbyło się wspólne posiedzenie komisji Rady Gminy Borów, które prowadziła przewodnicząca Grażyna Kosińska. Było ono pokłosiem spotkania konsultacyjnego, zorganizowanego kilka dni wcześniej z mieszkańcami, a które dotyczyło przystąpienia do sporządzenia miejscowego planu zagospodarowania przestrzennego dla dwóch elektrowni wiatrowych we wschodniej części obrębu Siemianów.

BORÓW

Na wstępie przewodnicząca Kosińska podkreśliła, że zależy jej na dobrej współpracy z radą. Następnie odniosła się do ostatnich wydarzeń związanych z planowaną inwestycją. Jak podkreśliła, na sesji podczas głosowania dot. przystąpienia do sporządzenia miejscowego planu dwóch radnych wstrzymało się od głosu, ale nie było głosów przeciwnych. – *Chcę wiedzieć i słyszeć co mieszkańcy Siemianowa myślą na ten temat i co mówią* – podkreśliła, dodając, że uchwały powinny być podczas sesji i komisji dokładniej omawiane. Zaznaczyła jednocześnie, że ona sama, jeśli ma jakiekolwiek pytania, prosi o wyjaśnienia gminnych urzędników. – *Dlaczego w naszym gronie nie było dyskusji? To jest nasza rola. Kto chce wiedzieć, to wie, gorzej jak się nie zapozna, a daje się ponieść fali, powiedzmy że, społecznego gniewu* – mówiła.

W dalszej części spotkania radna Katarzyna Muszyńska tłumaczyła, że nie mogła wziąć udziału w spotkaniu konsultacyjnym z przyczyn osobistych. Przekazała także informację, że mieszkańcy Siemianowa „nie chcą wiatraków i domagają się spotkania”. Następnie doszło do wymiany zdań między nią a radną Justyną Olanin, która podnosiła, że podczas głosowania nad uchwałą radni, którzy wstrzymali się od głosu, nie zgłosili żadnych uwag i nie zadawali pytań. – *Podczas sesji wyraziłam się, że nie chcę wiatraków, ale jeżeli większość z państwa się zgodziła, to uznałam, że nie mam jak wyrażać tych argumentów przeciw* – zaznaczyła radna Muszyńska.

Boją się o swoje zdrowie

Wiceprzewodniczący Krzysztof Chaberski zauważył, że polityka Unii Europejskiej zmierza do rezygnacji z węgla na rzecz zielonej energii. – *Rolnicy są zainteresowani, żeby te wiatraki były. To około 150-200 tys. zł rocznie dla rolników. Niektórzy może przez zazdrość albo inne animozje tych wiatraków nie chcą* – mówił. Przewodnicząca Kosińska mówiła z kolei, że wpływy z podatku do budżetu gminy, jeśli wiatraki stanęłyby w gminie Borów, wyniosłyby ok. 0,5 mln zł. – *Bez woli mieszkańców nie będzie wiatraków. Nikt nie ma zamiaru wpływać na radnych* – podkreśliła. Radna Muszyńska dodała, że mieszkańcy Siemianowa chcieliby poznać argumenty za i przeciw i wówczas podjąć decyzję. – *Ja nie wyznaję wartości pieniądza. Interesuje mnie zdrowie mieszkańców. Nikt mnie nie zapytał, dlaczego się nie zgadzam, większość była za. Mi nie chodzi o pieniądze, ja nikomu nie zazdroszczę. Ja życzę zdrowia* – mówiła radna Muszyńska.

Głos zabrał także wójt Waldemar Grochowski, który przedstawił, jakie argumenty podnosili mieszkańcy obecni na spotkaniu, tj. natury estetycznej i zdrowotnej oraz ekonomicznej, bowiem ich zdaniem w przypadku posadowienia wiatraków, spadnie cena działek budowlanych. Do urzędu wpłynęły petycje przeciwko budowie wiatraków z dwóch sołectw – Ludowa Śląskiego i Opatowic z podpisami mieszkańców. Radny Tomasz Zacharow poinformował, że ma kolejną petycję od mieszkańców Jelenina, ponieważ są oni żywo zainteresowani tematem. – *To nie jest zazdrość. Ludzie się boją o zdrowie. Wiatraki powodują różne choroby, udowodnione to zostało przez PAN* – mówił.

Przewodnicząca Kosińska podkreślała po raz kolejny, że radni powinni omawiać te kwestie wcześniej we własnym gronie. Radni podnosili temat braku informacji o spotkaniu, co wywołało dłuższą i ożywioną dyskusję, która została zakończona puentą, że najważniejszy jest dialog i dobra komunikacja między samorządowcami. Przewodnicząca Kosińska dodała, że radni nie powinni mieć oporów przed zadawaniem pytań podczas sesji czy na komisjach.

Wiceprzewodnicząca Anna Budna podkreśliła, że podczas ostatniej sesji radni głosowali za przystąpieniem do sporządzenia zmian w planie zagospodarowania przestrzennego, a nie za postawieniem dwóch wiatraków w konkretnym miejscu. Sekretarz Mariusz Majewski dodał, że jest to dopiero początek procedury, która uwzględnia wiele badań i opracowań. – *Jaki będzie efekt chyba do końca nikt nie wie* – podkreślił.

Spotkanie w tajemnicy?

– *Mieszkańcy myślą bardziej przyszłościowo, obawiają się właśnie tego, że wiatraki w przyszłości powstaną* – zaznaczył radny Zacharow. Jedna z radnych zaproponowała więc, aby zorganizować kolejne spotkanie z mieszkańcami, żeby powiedzieli, jakie mają zdanie w tym temacie. Inny radny dopytywał, czy wiatraki rzeczywiście szkodzą na zdrowie. – *Czy są na to dowody, bo zdrowie społeczeństwa jest najważniejsze* – przekonywał. Klaudia Mazepa z borowskiego urzędu podkreśliła, że zapoznała się z artykułami naukowymi, które dementują szkodliwość turbin wiatrowych. Radny Zacharow mówił z kolei, że każdy powinien zadać sobie pytanie, czy chciałby mieć w sąsiedztwie swojego domu wiatrak.

W dalszej dyskusji przewodnicząca Kosińska zapowiedziała, że będzie prosiła, aby sołtysi uczestniczyli w sesjach, żeby później mogli przekazywać ważne informacje mieszkańcom. Radny Tomasz Zacharow zauważył, że niewielu mieszkańców dowiedziało się o spotkaniu konsultacyjnym i może to być odebrane jako próba utrzymania tego faktu w tajemnicy. Przewodnicząca Kosińska podkreśliła, że sołtysi byli poinformowani o konsultacjach.

W komisji uczestniczyła sołtys Ludowa Śląskiego Katarzyna Sucharska. – *Byłam poinformowana przez SMS. Należę do jednej z nielicznych osób, która przekazała tę informację na Facebooku* – mówiła i dodała, że termin spotkania – przed samymi świętami – nie był optymalny. – *Ludzie mogą to odebrać w taki sposób, że zostało to zrobione celowo* – zauważyła sołtys Sucharska. Głos zabrała jeszcze jedna z obecnych mieszkanek, która zwróciła uwagę, że posadowienie wiatraków może spowodować wyłączenie wielu hektarów ziemi spod zabudowy mieszkaniowej. Sekretarz Majewski argumentował, że nie da się tego w prosty sposób przeliczyć, ponieważ są to tereny rolne.

Wobec braku kolejnych pytań, niedługo później spotkanie radnych dobiegło końca.

Magdlaena Ziółkowska

- Mieszkańcy Siemianowa nie chcą wiatraków i domagają się spotkania - mówiła radna Katarzyna Muszyńska. Obok radny Tomasz Zacharow

SKLEP MEDYCZNY
APARATY SŁUCHOWE

NFZ
Narodowy Fundusz Zdrowia

STRZELIN
DZIERŻONIOWSKA 16E
OBOK MRÓWKI
TEL.690 663 675

WÓZKI CHODZIKI
ORTEZY KULE
WKŁADKI DO BUTÓW
PIELUCHOMAJTKI

BADANIE SŁUCHU
APARATY SŁUCHOWE

To jest wyrób medyczny. Używaj go zgodnie z instrukcją lub etykietą.

Nowe partnerstwo na horyzoncie Świtezi Wiązów

WKS Śląsk Wrocław i klub z Wiązowa

WIĄZÓW

W piątek, 10 stycznia, w urzędzie gminy w Wiązowie działacze klubu Świteź Wiązów gościli Patryka Załęcznego, prezesa WKS Śląsk Wrocław. To spotkanie stało się początkiem rozmów o nawiązaniu długofalowej współpracy, która przyniosłaby korzyści zarówno obu klubom, jak i ich sympatykom. Podczas rozmów pojawiły się pierwsze pomysły na wspólne inicjatywy, które z pewnością ucieszyłyby zawodników i kibiców piłki. Wśród nich pojawiły się takie jak: bezpłatne wejściówki na ligowe mecze Śląska, spotkanie zawodników WKS Śląsk Wrocław z naszymi piłkarzami, możliwość wyprowadzania przez naszych młodych zawodników piłkarzy Śląska podczas ligowych meczów.

Choć na tym etapie nie możemy zdradzić wszystkich szczegółów, jedno jest pewne – przed klubem czas wielu wydarzeń, które mogą być efektem tej współpracy.

Osoby komentujące wspomniane spotkanie mają obawy, czy plany uda się zrealizować, gdyż podkreślają trudną sytuację Śląska Wrocław i kłopoty, z jakimi obecnie klub się mierzy. Czy wejdą one w życie i w jakim wymiarze? Czas pokaże.

AK

eprasa.pl 9fbcc2085c

Autobusy SKP będą jeździć także w weekendy?

Jedna z mieszkanek niewielkiej miejscowości w gminie Strzelin zwróciła się do nas z pytaniem, czy autobusy Strzelińskiej Komunikacji Publicznej mogłyby kursować także w weekendy. Argumentowała to tym, że część osób chce w sobotę zrobić zakupy czy ma inne sprawy do załatwienia w mieście.

STRZELIN

To pytanie przekazaliśmy burmistrz Dorocie Pawnuk. – *Oczywiście jest to możliwe, jednak wiążą się z tym wydatki na dodatkowe kursy. Przypomnę, że w początkowym okresie funkcjonowania SKP, a więc w latach 2018-2019, przewozy w soboty na wybranych liniach były realizowane, jednak z uwagi na znikome zainteresowanie zostały zlikwidowane* – argumentuje szefowa gminy. – *Ewentualne przywrócenie takich połączeń może nastąpić przy okazji zmiany rozkładu jazdy, która ze względu na zawartą 8 stycznia 2025 r. umowę z Wojewodą Dolnośląskim dotyczącą dopłat z Funduszu Rozwoju Przewozów Autobusowych, może być wprowadzona z początkiem 2026 roku. W okresie trwania tej umowy, a więc do 31 grudnia 2025 r., jesteśmy zobowiązania do realizacji przewozów zgodnie z przedstawionym rozkładem jazdy* – wyjaśnia nasza rozmówczyni.

– *Jeśli chodzi o kursowanie autobusów SKP w weekendy, to jest możliwość ich przywrócenia na okres jednego roku, aby sprawdzić zainteresowanie takimi połączeniami* – kontynuuje burmistrz Pawnuk. – *Oczywiście pod warunkiem, że pozwolą na to finanse. Niezależenie od dopłat otrzymywanych od Wojewody Dolnośląskiego, których wartość w ubiegłym roku stanowiła 45% łącznych kosztów utrzymania SKP, pozostałe 55% finansowane jest z budżetu gminy Strzelin. Spotykam się również z komentarzami, wśród których pojawia się pytanie dotyczące przewozów w dni robocze, a więc od poniedziałku do piątku: „Po co realizujemy tyle kursów, kiedy autobusy jeżdżą puste?”. Wobec tego nasuwa się pytanie, czy zasadnym jest wożenie przysłowiowego „powietrza” w soboty i ponoszenie z tego tytułu dodatkowych kosztów. Przypomnę tylko, że autobusy SKP kursują od wczesnych godzin porannych do późnych popołudniowych, średnio jest to ok. 10 kursów dziennie, więc aby załatwić sprawy w Strzelinie można zawsze skorzystać z przewozów autobusowych w ciągu tygodnia. Planując uruchomienie Strzelińskiej Komunikacji Publicznej, kierowaliśmy się przede wszystkim koniecznością zapewnienia codziennych dojazdów mieszkańców naszej gminy do miejsc pracy, ośrodków zdrowia czy urzędów, ale również umożliwieniem dojazdu dzieci i młodzieży do placówek oświatowych znajdujących się w Strzelinie oraz ich powrotu do miejscowości zamieszkania* – dodaje Pani Burmistrz.

Chcą wozić młodzież z innych gmin?

Z problemem utrudnionej możliwość dojazdu do strzelińskich szkół średnich codziennie musi mierzyć się młodzież z ościennych gmin. – *Nie muszę chyba przekonywać włodarzy gmin sąsiednich, że warto porozmawiać o organizacji przez gminę Strzelin takich przewozów, tym bardziej że powiat strzeliński od kilku lat nie radzi sobie ze znalezieniem rozwiązania tego problemu i nie organizuje publicznego transportu zbiorowego o zasięgu powiatowym* – zauważa burmistrz Dorota Pawnuk. – *Samorządy w ramach porozumień mogą powierzać między sobą takie zadania, oczywiście pod podstawowym warunkiem współfinansowania ich realizacji. Z zawarciem porozumienia międzygminnego wiąże się przede wszystkim wskazanie organizatora, przygotowanie rozkładu jazdy oraz wyłonienie operatora przewozów międzygminnych. Jest to sposób w jaki samorządy porozumiewają się poza powiatami, które niekoniecznie poczuwają się do tego obowiązku i nie dotyczy to tylko powiatu strzelińskiego* – zauważa nasza rozmówczyni.

Dodajmy, że koszty funkcjonowania Strzelińskiej Komunikacji Publicznej w 2025 roku oszacowano na 5,8 mln zł. Z budżetu gminy zostanie przeznaczonych na ten cel ponad 2,8 mln zł. Pozostałe środki to dopłaty od Wojewody Dolnośląskiego (ok. 2,3 mln zł) oraz Marszałka Województwa Dolnośląskiego (ok. 700 tys. zł).

Magdalena Ziółkowska

Unieważniony przetarg

KONDRATOWICE

Przetarg na odbiór i zagospodarowanie odpadów komunalnych z terenu gminy Kondratowice, do którego stanęły dwie firmy, został unieważniony z przyczyn formalnych. Jak informuje wójt Tomasz Gracz, ogłoszono już kolejne postępowanie przetargowe, a otwarcie ofert zaplanowano na 2 lutego. – *Obecnie śmieci od mieszkańców odbiera firma ECO Ekologiczne Centrum Odzysku z Pieszyc* – informuje szef gminy. – *Powierzyliśmy im to zadanie z wolnej ręki, aby zabezpieczyć odbiór odpadów na najbliższe trzy miesiące. Mam nadzieję, że do tego czasu uda się rozstrzygnąć przetarg i wyłonimy wykonawcę, który będzie odbierał odpady przez kolejne dwa lata* – dodaje nasz rozmówca.

MZ

eprasa.pl 9fbcc2085c

Znaczenie pracy w życiu człowieka

W czwartek, 9 stycznia, w Powiatowym Urzędzie Pracy w Strzelinie odbyło się spotkanie pt. „Znaczenie pracy w życiu człowieka”, prowadzone przez doradcę zawodową, Sylwię Chacko.

STRZELIN

Podczas wydarzenia uczestnicy mogli zapoznać się z podstawowymi zagadnieniami dotyczącymi świata pracy, aktualnymi ofertami zatrudnienia, a także poznać przyczyny niepowodzeń w poszukiwaniu pracy. Szczególną uwagę poświęcono analizie barier utrudniających znalezienie zatrudnienia oraz sposobom ich pokonywania.

Uczestnicy zdobyli również praktyczne umiejętności tworzenia strategii skutecznego poszukiwania pracy, co może zwiększyć ich szanse na rynku. Doradca podkreślała, jak ważną rolę pełni praca w życiu człowieka – zarówno w aspekcie finansowym, jak i społecznym.

Spotkanie było doskonałą okazją do zdobycia wiedzy i narzędzi przydatnych w aktywnym poszukiwaniu zatrudnienia. Powiatowy Urząd Pracy w Strzelinie zapowiada kontynuację podobnych inicjatyw w przyszłości.

IW

Uczestnicy zdobyli również praktyczne umiejętności tworzenia strategii skutecznego poszukiwania pracy, co może zwiększyć ich szanse na rynku.
Fot. UP w Strzelinie

Z jedną dziurawą skarpetką na PSZOK?

Tekstyliów nie można już wyrzucać do pojemników na odpady zmieszane. Co więc należy zrobić ze znoszonymi ubraniami czy butami?

STRZELIN

Od 1 stycznia bieżącego roku tekstylia, w tym zużyte ubrania, buty, pościel czy zasłony, nie mogą trafiać do pojemników na odpady zmieszane. Na profilu gminy Strzelin na Facebooku pojawiła się informacja, że zużyte ubrania i obuwie należy dostarczać do Punktu Selektywnej Zbiórki Odpadów Komunalnych (PSZOK) przy ulicy Glinianej w Strzelinie lub wrzucać do pojemników na odzież ustawionych na terenie gminy. Spowodowało to dyskusję internautów, ponieważ z komunikatu wynika, że chodzi o „zużyte” ubrania, czyli w powszechnej świadomości – zniszczone. Do kontenerów organizacji charytatywnych czy prywatnych firm powinny jednak trafiać tekstylia, które nadają się do ponownego wykorzystania.

– *Nic się w tej kwestii nie zmieniło* – podkreśla burmistrz Dorota Pawnuk. – *Zużyte ubrania należy oddawać na PSZOK albo wrzucać do pojemników. Do pojemników mogą trafić tylko te ubrania, z których ktoś może jeszcze skorzystać. Powinny być czyste i niezniszczone. Takie ubrania można przynosić także do siedziby Polskiego Czerwonego Krzyża przy ulicy Pocztowej w Strzelinie. Czasami także nasz Gminny Ośrodek Pomocy Społecznej robi zbiórki odzieży dla potrzebujących, a przy ulicy Glinianej funkcjonuje nasza szafa. Niestety, zmieniły się przepisy, tekstyliów nie można wrzucać do odpadów zmieszanych, więc najlepszym rozwiązaniem będzie stopniowe odkładanie w domu, na przykład w przeznaczonym na ten cel worku lub pudełku, zużytych i nienadających się do noszenia ubrań i ich przekazywanie raz na jakiś czas do PSZOK. Wiadomo, że nikt nie będzie z jedną dziurawą skarpetką jechał na PSZOK, bo tak gdzieś przeczytałam w komentarzach na Facebooku* – dodaje nasza rozmówczyni.

Jest to oczywiście pewna uciążliwość, jednak wymuszona zmianą przepisów, które obecnie obowiązują w całej Unii Europejskiej. – *Nie ukrywam, że po jakimś czasie, kiedy zacznie to funkcjonować i będziemy mieli rozpoznanie, jak to działa, to będziemy organizować zbiórki odzieży. Myślę, że już późną wiosną bieżącego roku coś takiego zaproponujemy mieszkańcom* – zapowiada szefowa gminy.

Magdalena Ziółkowska

Energetyka ścięła gałęzie i co dalej?

STRZELIN

Kilka dni temu ekipy zakładu energetycznego w kilku miejscowościach gminy Strzelin ścinały drzewa i roślinność, która zagrażała bezpieczeństwu napowietrznych linii energetycznych. Ścięte gałęzie pozostawiono pod drzewami. Co dalej?

Prace prowadzone były m.in. w Gęsińcu, Gościęcicach i Kuropatniku. Pracownicy, przy pomocy podnośników koszowych, obcinali gałęzie i czubki drzew, które wchodziły lub wkrótce mogły wejść w linie energetyczne, pod którymi rosną. Ścinane gałęzie zrzucane były na ziemię i układane w stosy. O zagrożeniu drzewami, które dotykają linii pisaliśmy kilka miesięcy temu, kiedy o takim fakcie poinformował nas jeden z mieszkańców Gościęcic. Wskazany przez niego szpaler brzóz również został przez energetyków skrócony i teraz czeka na uprzątnięcie. Kto ma się tym zająć? Właściciele drzew i krzewów, które zostały ogłowione. Nieważne, że gałęzie leżą poza terenem posesji. Istotne jest to, że ścinane były z drzew, które rosną na posesji, lub w jej granicach.

Przeważnie są to niewielkie ilości biomasy. Jednak w niektórych przypadkach kupki chrustu są dość sporych rozmiarów.

AK

Ogłowione brzozy nie będą przez jakiś czas dotykały znajdującej się nad nimi linii energetycznej. Po ich przycięciu na poboczu drogi pozostały spore ilości gałęzi do posprzątania

AgroPlus | Paweł Płusa
SKUP I SPRZEDAŻ
▪ PSZENICY
▪ KUKURYDZY
▪ NAWOZÓW
Wykonujemy usługi rolnicze:
▪ ORKA
▪ UPRAWA
▪ SIEW
74 810 20 09
516 496 024
UL. KOLEJOWA 12, PRZEWORNO

NAPRAWA - SERWIS
OKIEN
MOLIŃSKI OKNA I DRZWI
NOWA SIEDZIBA/BIURO FIRMY MOLIŃSKI
Strzelin, ul. Kraszewskiego 1
Tel. 512 278 952
E-MAIL: biuro@molinski.com.pl
Ponadto OFERUJEMY:
▪ montaż roletek materiałowych
▪ montaż moskitier (ramkowych i przesuwnych)

eprasa.pl 9fbcc2085c

Będzie trwała jak strzeliński granit

O inwestycji drogowej prowadzonej przy niedawno oddanym do użytku skateparku rozmawiamy z wykonawcą zadnia, Rajmundem Czernikiem, właścicielem firmy Globistic.

STRZELIN

Pana firma jest wykonawcą remontu ul. Kruczej w Strzelinie, która jest łącznikiem ul. Wojska Polskiego z ul. M. Kopernika (biegnie wzdłuż rzeki). Jaka jest jej długość?

- Droga, którą budujemy, ma około 200 metrów długości i stanowi łącznik między wspomnianymi ulicami.

Rajmund Czernik (w środku), właściciel firmy budującej drogę przy skateparku wyjaśnia szczegóły techniczne prowadzonej inwestycji. Z lewej widoczny wał przeciwpowodziowy, który finalnie zostanie podniesiony o 30 cm

Plac obok remontowanej drogi układany jest również z dużej granitowej kostki. Takie miejsce będzie odporne na większe obciążenia i bardzo trwałe

Już dziś widać, że opaski drogi zrobione są z kostki granitowej. Czy cała droga będzie wykonana w tej technologii? Jaka to jest kostka?

- Tak, cała nawierzchnia powstanie z dużej kostki granitowej o wymiarach 20x20 cm, znanej jako „duża dwudziestka". Jest to solidny i trwały materiał, który dobieramy bardzo starannie – wybieramy najładniejszą, gładką kostkę. To nie tylko funkcjonalne, ale również estetyczne rozwiązanie.

Zamiast krawężników betonowych zastosowaliście opaski kamienne. Dlaczego zdecydowaliście się na takie rozwiązanie?

- Droga ma szerokość 3,30 m, co nie pozwala na montaż tradycyjnych krawężników, gdyż ograniczyłoby to dodatkowo jej szerokość. Zamiast tego używamy opasek granitowych. To rozwiązanie umożliwi pojazdom łatwiejsze mijanie się – jeśli jedno auto zaparkuje na poboczu, inne będzie mogło je ominąć. Podbudowę wykonujemy na solidnej, 15-centymetrowej warstwie betonu. To gwarantuje trwałość i stabilność.

Nawierzchnia przypominać będzie poniekąd tę zastosowaną na rynku w Strzelinie, choć nie będzie to kostka tak gładka...

- Tak, to ta sama wielkość kostki granitowej. Na rynku w Strzelinie użyto bardziej gładkiej wersji, ale pod względem nośności i trwałości jest to dokładnie ten sam materiał.

Czy ta droga wytrzyma ruch ciężarówek?

- Tak, kostka granitowa ma bardzo dużą nośność, więc bez problemu nadaje się do ruchu ciężarowego. Dodatkowo wykorzystujemy kostkę z odzysku – pochodzi z innego miejsca, gdzie była wcześniej rozebrana. To pozwala na ekonomiczne i ekologiczne podejście do inwestycji.

Jak wyglądały prace przygotowawcze?

- Najpierw ZWiK wykonał wzdłuż drogi przyłącza wodne. My zajęliśmy się odprowadzeniem wód opadowych – istniejąca stara kanalizacja deszczowa odprowadza wodę do pobliskiej rzeki, ale wymagała modernizacji. Następnie całą drogę korytowaliśmy, czyli usunęliśmy warstwy ziemi, aby przygotować miejsce na betonową podbudowę. To kluczowy element, który zapewnia stabilizację drogi. Potem ułożyliśmy warstwy kruszywa i na końcu kostkę granitową, wypełniając spoiny zaprawą betonową.

Wspominał Pan o problemach z terminem realizacji. Co było powodem opóźnień?

- Planowaliśmy zakończyć inwestycję pod koniec ubiegłego roku, ale niestety wrześniowa powódź pokrzyżowała nasze plany. Przez około pięć dni teren był zalany – woda znajdowała się na poziomie wału przy drodze. Było tak mokro, że nie moglibyśmy odpowiednio zagęścić podłoża, gdyż cały grunt był przesiąknięty wodą. W miejscu budowy układano nawet worki z piaskiem, aby zminimalizować zalewanie. Teraz stosujemy większą ilość betonu, aby inwestycja była solidna i nie wymagała poprawek w przyszłości.

Oprócz budowy drogi podnosicie również przyległy do niej wał przeciwpowodziowy. Dlaczego?

- Wał wzdłuż drogi był za niski, co stanowiło ryzyko w przypadku kolejnych wysokich stanów wody. Podnieśliśmy go o około 30 cm. Także go wyrównamy, zagęścimy i obsiejemy trawą. Dodatkowo usunęliśmy cztery ogromne topole, które pozostawiły Wody Polskie. Były one przeszkodą w odpowiednim zabezpieczeniu terenu. Dzięki tym działaniom droga będzie chroniona nawet podczas powodzi.

Jakie widzi Pan zalety i wady różnych rodzajów nawierzchni?

- Kostka granitowa jest najdroższa, ale też najtrwalsza. Jest odporna na słońce, sól i mróz, więc praktycznie się nie niszczy – to rozwiązanie na wieki. Kostka betonowa jest tańsza i łatwiejsza w montażu, ale mniej trwała. Sól i zima powodują, że po 20–25 latach zaczyna się kruszyć i często wymaga wymiany. Asfalt jest najszybszy do położenia, ale w przypadku napraw widać wycięcia i dołki, co obniża estetykę drogi.

Jak będzie wyglądał ruch na tej drodze?

- Ze względu na wąską szerokość droga będzie prawdopodobnie jednokierunkowa. To najlepsze rozwiązanie, które zapewni bezpieczeństwo i płynność ruchu.

Czy podczas układania kostki stosujecie jakieś specjalne techniki?

- Kostka jest układana na sucho i wypełniana betonem na mokro, co zapewnia dodatkową trwałość. Dawniej, podczas podobnych inwestycji, brukarze korzystali z kijków i ręcznie zagęszczali spoiny. My korzystamy z nowoczesnych narzędzi, ale cały proces wciąż jest czasochłonny. Musimy dbać o każdy szczegół – to inwestycja na wiele lat. Oprócz drogi przygotowujemy przy trybunach plac, na którym będzie mógł stanąć np. wóz strażacki, podczas pokazów czy jakiejś akcji. Plac również wykonany jest z kostki granitowej.

Rozmawiał Andrzej Kaczmarek

eprasa.pl 9fbcc2085c

Sarnę w wodzie zauważył lokalny miłośnik przyrody

Interweniowali strażacy i straż miejska

STRZELIN

Mieszkaniec Gościęcic, Janusz Kubś, 8 stycznia przechadzał się brzegiem zalanego wyrobiska przy ul. Gajowej w Gościęcicach. W pewnym momencie zauważył, że pod przeciwległym stromym skalnym brzegiem coś pływa w wodzie. Gdy podszedł bliżej zobaczył, że to martwa sarna. Poinformował o tym nas i odpowiednie służby. Kamieniołom ten administracyjnie znajduje się na terenie Gęsińca.

Po zgłoszeniu tego faktu na miejsce przybyli strażnicy miejscy, a po nich strażacy z PSP w Strzelinie, którzy zwodowali niewielki ponton i przy jego pomocy dopłynęli do pływającego zwierzęcia, przyholowali je do brzegu i wyciągnęli. Truchło sarny musiało w wodzie leżeć już od dłuższego czasu, o czym świadczył jego stan i zapach. Zadanie strażakom zajęło kilkadziesiąt minut i prowadzone było z zachowaniem wszelkich zasad bezpieczeństwa. Strażacy wyposażeni byli m.in. w kamizelki ratunkowe i specjalne kaski do działań nawodnych.

Martwą sarnę strażacy wyjęli przy pomocy specjalnej plandeki

Janusz Kubś mówi, że sarna mogła wpaść do wody w noc sylwestrową, kiedy spłoszona wybuchami, uciekając, nie zauważyła śmiertelnej przeszkody. Czy tak było? Nie wiadomo, ale stan i okres po jakim została znaleziona mógłby to potwierdzać.

W rozmowie z nami zwrócił się również do mieszkańców, prosząc ich, aby unikali strzelania, aby ograniczyć możliwość tego typu zdarzeń.

Niestety, sylwestrowa noc sprawiła, że mieszkańcom zaginęły także domowe zwierzęta, takie jak psy czy koty. Niektórzy swoich pupili szukają do dzisiaj.

AK

Do wyjęcia martwego zwierzęcia potrzebny był ponton i odpowiednio zabezpieczeni strażacy

Borów czeka na start dużej inwestycji

W Borowie trwają przygotowania do realizacji dużej inwestycji infrastrukturalnej, której celem jest kompleksowa modernizacja tutejszego boiska piłkarskiego. Projekt, wart około 2,5 miliona złotych, jest finansowany w ramach rządowego programu Polski Ład. Firma Globistic, której właścicielem jest Rajmund Czernik, odpowiedzialna za realizację zadania, planuje rozpocząć prace w najbliższych tygodniach.

BORÓW

Projekt zakłada całkowity remont boiska. Jak informuje Rajmund Czernik, modernizacja obejmie szeroki zakres prac, które mają dostosować obiekt do nowoczesnych standardów:

Nowa murawa: Istniejąca powierzchnia boiska zostanie zrównana z ziemią, a następnie wymieniona na nową. Zaplanowano założenie systemu nawodnienia i odwodnienia, a także wykonanie pełnej drenarki.

Trybuny i infrastruktura towarzysząca: Powstaną nowe trybuny, które zostały już zamówione. W planach jest również montaż nowych ogrodzeń, piłkochwytów oraz wymiana oświetlenia.

Teren wokół boiska: Po zakończeniu głównych prac obiekt zostanie wyrównany, obsiany trawą, a cała przestrzeń wokół odpowiednio zagospodarowana.

Termin realizacji

Inwestycja ma zostać zakończona do sierpnia 2025 roku. Obecnie firma Globistic czeka na ostateczne uzgodnienia dotyczące projektu z użytkownikami boiska oraz przedstawicielami gminy. - *Geodeci już wyznaczyli wszystkie punkty: granice boiska, miejsca na trybuny i inne elementy infrastruktury. Teraz trener i lokalni działacze omawiają szczegóły. Jak tylko wszystko zostanie zaakceptowane, zaczynamy prace* - mówi Rajmund Czernik. Pierwsze działania na placu budowy, takie jak demontaż istniejących elementów, mają ruszyć jeszcze pod koniec stycznia lub na początku lutego.

Logistyka i wyzwania

Realizacja projektu wymagała wcześniejszego zamówienia wielu elementów. Jak podkreśla właściciel Globistic, zeszły rok był trudny pod względem dostępności materiałów, co wynikało z dużego zainteresowania inwestycjami w ramach Polskiego Ładu. - *Trybuny, rury kanalizacyjne i inne elementy musieliśmy zamówić wcześniej. Był problem z dostępnością, bo wiele firm realizowało podobne projekty. Na szczęście wszystko jest już w kolejce produkcyjnej i czekamy na dostawy* - wyjaśnia Czernik.

Obecnie część pracowników zajmuje się innymi inwestycjami, ale już wkrótce zostaną skierowani do Borowa. - *Mróz nam nie przeszkodzi, więc zaczniemy od demontażu i przygotowania terenu* - dodaje właściciel firmy.

Znaczenie inwestycji

Borów to wieś, w której życie społeczne toczy się w znacznym stopniu wokół boiska i piłki nożnej. Jak podkreśla Rajmund Czernik, sport jest istotną częścią życia mieszkańców, szczególnie młodych osób. - *Dużo chłopaków gra w piłkę, to dla nich naprawdę ważna inwestycja. W Borowie nie ma wielu innych atrakcji, dlatego modernizacja boiska to ważne i potrzebne zadanie.*

Andrzej Kaczmarek

eprasa.pl 9fbcc2085c

Rondo nieskończone, ale w całości przejezdne

STRZELIN

Od kilku dni otwarty została wjazd i wyjazd z ronda

Wjazd i wyjazd z ul. Kościuszki jest już otwarty

w kierunku ulicy Tadeusza Kościuszki. Od czasu rozpoczęcia remontu ronda, aż do ubiegłego tygodnia, przejazd ten był wyłączony z ruchu i ul. Kościuszki była drogą niemal ślepą, nie licząc przejazdu od zaplecza sklepów przy ul. Wolności.

Zamknięcie ul. Kościuszki było z jednej strony ułatwieniem dla wykonawcy zadania, ale z drugiej strony utrudnieniem w miejskiej komunikacji, która przy braku obwodnicy i tak jest trudna.

Obecnie trwa przerwa w pracach na rondzie, ale wykonawca zdecydował się na otwarcie ul. Kościuszki. Tak powinno być do czasu powrotu drogowców na plac budowy, co nastąpi prawdopodobnie dopiero wczesną wiosną.

AK

Więcej okazji do oddania krwi w Strzelinie

STRZELIN

Regionalne Centrum Krwiodawstwa i Krwiolecznictwa we Wrocławiu odpowiada na potrzeby mieszkańców Strzelina i zwiększa liczbę ekip wyjazdowych. Akcje krwiodawstwa w Strzelińskim Ośrodku Kultury przy ul. Mickiewicza 2 będą odbywały się w wyznaczone dni przez cały 2025 rok.

Krew przyszła oddać również pani Kamila z Przeworna (z lewej). Fot. SOK

Pierwsza akcja odbyła się 13 stycznia. Kolejne terminy zaplanowane na ten rok to: 11.02, 11.03, 7.05, 16.06, 2.07, 2.09, 8.10, 4.11, 8.12. Rejestracja dawców będzie prowadzona w godzinach od 9:00 do 12:00.

13 stycznia krew oddało 31 z 34 zarejestrowanych osób, a dzięki akcji do potrzebujących trafi prawie 14 litrów tego ratującego życie płynu. Wśród krwiodawców był także Ireneusz Szałajko, przewodniczący Rady Miejskiej Strzelina (na pierwszym planie). Fot. SOK

Organizatorzy liczą na dużą frekwencję, podkreślając, że każda kropla krwi może uratować życie. Wspólnymi siłami możemy pomóc jeszcze większej liczbie osób.

Zachęcamy wszystkich mieszkańców do udziału w akcji – oddając krew, można realnie przyczynić się do ratowania zdrowia i życia potrzebujących.

IW

Najchętniej wybierani autorzy w bibliotece

Gminna Biblioteka Publiczna w Przewornie podsumowała preferencje swoich czytelników w 2024 roku, publikując listę dziesięciu najpopularniejszych autorów literatury dla dorosłych. W zestawieniu dominują zarówno polscy, jak i zagraniczni twórcy, którzy zyskali uznanie dzięki angażującym fabułom i niebanalnym bohaterom.

PRZEWORNO

Na pierwszym miejscu uplasowała się Lucinda Riley, autorka słynnej serii „Siedem sióstr", która podbiła serca czytelników historiami pełnymi emocji i tajemnic. Tuż za nią znalazła się Katarzyna Michalak, znana z powieści obyczajowych, a na trzecim miejscu Remigiusz Mróz, cieszący się ogromną popularnością dzięki kryminałom i thrillerom.

W rankingu pojawiły się także: Ewa Cielesz, Joanna Tekieli i Camilla Läckberg, co świadczy o różnorodności gustów czytelników – od literatury obyczajowej po kryminały. Na liście znaleźli się również: Agata Kunderman (pochodząca z gminy Przeworno), Kristin Hannah, Joanna Jax i Sławek Gortych, którzy nieustannie przyciągają uwagę miłośników dobrej książki.

Opublikowany ranking wskazuje, jak różnorodna i bogata jest oferta biblioteki, a także jak duże znaczenie ma czytelnictwo w życiu mieszkańców gminy Przeworno.

IW

Umowa na przewóz pasażerów podpisana

PRZEWORNO

W przedostatni dzień 2024 roku w Urzędzie Gminy Przeworno miało miejsce podpisanie ważnej umowy dotyczącej transportu publicznego. Zadanie pn. „Przewóz pasażerów o charakterze użyteczności publicznej na terenie gminy Przeworno w 2025 r." powierzono Firmie Handlowo-Usługowej Piotr Bodnar.

Dzięki tej współpracy mieszkańcy gminy mogą liczyć na sprawną i regularną obsługę transportową, która zapewni dostęp do kluczowych punktów regionu. Realizacja zadania ma na celu poprawę jakości życia mieszkańców, umożliwiając wygodniejsze poruszanie się po gminie.

IW

Umowę z przedsiębiorcą Piotrem Bodnarem (z prawej) podpisał wójt Jarosław Taranek (w środku), a kontrasygnatę złożył skarbnik Zbigniew Szul

eprasa.pl 9fbcc2085c

Główki niemowląt roztrzaskiwano o futryny drzwi... Bezlitośnie dźgano ofiary nożami i widłami, głowy rozrąbywano siekierami, a cepami dobijano konających

W imię czego człowiek człowiekowi był w stanie taki los zgotować?

W minioną niedzielę, 12 stycznia, w Gminnym Ośrodku Kultury w Przewornie odbyła się prelekcja dr Michała Siekierki pt. „Zbrodnia ludobójstwa na Wołyniu i w Małopolsce Wschodniej. Historia a wyzwania współczesności".

PRZEWORNO

Spotkanie, zorganizowane przez Klub Piastowski „Myśląc – Polska" przy współpracy z IPN Oddział we Wrocławiu, przyciągnęło słuchaczy zainteresowanych historią tych bolesnych wydarzeń, ale i refleksją nad odpowiedzialnością za pamięć i przyszłość.

Spotkanie otworzył założyciel Klubu Piastowskiego ks. dr hab. Tomasz Błaszczyk. Wystąpienie rozpoczął poruszającym wierszem Stanisława Srokowskiego, wrocławskiego poety, literata i publicysty, którego zbiór opowiadań „*Nienawiść*" stał się kanwą filmu Wojciecha Smarzowskiego *Wołyń* (2016).

– *Poeta w swoim tomiku lirycznej poezji „Ciszo, milcz! Bólu, mów!" kreśli oczami dziecka wstrząsający obraz kresowego dramatu z 1943 r.* – mówił ksiądz Tomasz Błaszczyk. – *Urok dzieciństwa dramatycznie przerwany zbrodnią ludobójstwa głęboko zapadnie w jego kresowej duszy i nakaże mu zachować pamięć o Golgocie Wschodu, aby upomnieć się o tych, którzy jeszcze grobu nie mają i o prawdę tego okrutnego czasu. Jego metafory, puentujące tragiczny obraz, każą odbiorcy umilknąć i, jak mówi prof. Wiesław Ratajczak z UAM w Poznaniu, „skoncentrować się na sile i groźnej mocy pamięci".*

Jak wyjaśniał duchowny, historia znaczona ludzkim tragicznym losem głęboko zapadnie w pamięci tych, którzy nieoczekiwanie zostali zdradzeni przez swoich sąsiadów, rzadko spodziewając się z ich strony pomocy. W czasie rzezi wołyńskiej normą stawał się atak w nocy na domostwa polskie. Wszystko po to, aby zaskoczyć ofiary pogrążone w błogim śnie.

– *„Laszki" wywlekani na zewnątrz swoich domostw doznawali okrutnych tortur zanim stracili życie* – kontynuował. – *By ofiary nie krzyczały przeraźliwie, to dotyczy zwłaszcza kobiet, przewiązywano im usta drutem kolczastym. Główki niemowląt roztrzaskiwano o futryny drzwi. Banderowcy, nie omijając nikogo, zabijali zarówno dorosłych, jak i dzieci, kobiety i mężczyzn, obcych, ale i własnych krewnych. Bezlitośnie dźgano ofiary nożami i widłami, głowy rozrąbywano siekierami, często je odrąbując, a cepami dobijano konających. Ci, którzy ginęli od strzału z pistoletów, mieli więcej szczęścia. „Nie baliśmy się śmierci. Baliśmy się sposobu, w jaki umrzemy" – po latach relacjonowali Piotrowi Zychowiczowi ci, którzy ocaleli z rzezi. „Dziecko, któremu kula rozerwała czaszkę, wstało, a następnie, płacząc, biegało to w jedną, to w drugą stronę z otwartym, pulsującym mózgiem".*

Jak mówił dalej ksiądz Tomasz, mordując bezbronnych, banderowcy stawali się bohaterami. Dziwne jednak to bohaterstwo, bo w zderzeniu z oporem na szybko zorganizowanych oddziałów samoobrony, sami oprawcy uciekali w popłochu. Któż z polskich mieszkańców Wołynia mógł przed wybuchem wojny przypuszczać, co szykuje im los? Do katorgi sowieckiej i okupacji niemieckiej doszło ukraińskie piekło z dantejskimi scenami.

– *W imię czego człowiek człowiekowi był w stanie taki los zgotować?* – pytał duchowny, przypominając, że od 1929 r. działała ukraińska skrajnie nacjonalistyczna organizacja polityczno-wojskowa pod nazwą Organizacja Ukraińskich Nacjonalistów (OUN). W 1940 r. rozpadła się na dwie frakcje: zwolenników Stepana Bandery i Andrija Melnyka. W 1942 r. OUN rozpoczął formowanie oddziałów zbrojnych, zwanych Ukraińską Powstańczą Armią (UPA). Podczas Kongresu UON-u w lutym 1943 r. podjęto decyzję „wygnania Lachów za San", co wiązało się z usunięciem ludności pochodzenia nieukraińskiego z terenów uznawanych przez ukraińskich nacjonalistów za ziemie ukraińskie. Ponadto wykluczano jakąkolwiek ugodę ze społecznością i państwem polskim.

Postanowienia Kongresu wprowadzono w życie 11 lipca 1943 r. W tę „krwawą niedzielę" zaatakowano Polaków w przeszło 4000 miejscowości Wołynia i Małopolski Wschodniej. Szacuje się, że w latach 1943-1945 nacjonaliści ukraińscy, wspierani przez chłopstwo, dokonali eksterminacji od 80 do 120 tysięcy Polaków.

– *Na cmentarzu Rakowickim w Krakowie od 2004 r. stoi pomnik ofiar ukraińskiego ludobójstwa na Wołyniu, a wykuty na nim napis brzmi: „Nie o zemstę, lecz o pamięć wołają ofiary. Ojczyzna to ziemia i groby – narody tracąc pamięć, tracą życie…"* – mówił dalej ks. Tomasz Błaszczyk. – *By przywrócić pamięć okrutnej przeszłości, a przede wszystkim upomnieć się o ofiary, które jeszcze grobu nie mają, postanowiliśmy podjąć trudny, ale jakże dzisiaj potrzebny temat: „Zbrodnia ludobójstwa na Wołyniu i w Małopolsce Wschodniej. Historia a wyzwania współczesności", który przedstawi dr Michał Siekierka.*

Spotkanie otworzył założyciel Klubu Piastowskiego „Myśląc - Polska" ks. dr hab. Tomasz Błaszczyk

Następnie założyciel Klubu Piastowskiego „Myśląc – Polska" przedstawił prelegenta dr Michała Siekierkę. Poinformował, że urodził się we Wrocławiu w 1984 r. Po edukacji podstawowej rozpoczął dalszą naukę w XXIX Liceum Ogólnokształcącym we Wrocławiu, a po zdaniu matury w 2003 r. podjął studia na Wydziale Nauk Społecznych Uniwersytetu Wrocławskiego w Instytucie Stosunków Międzynarodowych i Filozofii. Po studiach przez krótki czas pracował w organizacjach pozarządowych, specjalizując się w wymianie młodzieży. W 2013 r. podjął studia doktoranckie, pracując nad rozprawą „*Kwestia ukraińska w polityce Niemiec w latach 1871-1991*" pisaną pod kierunkiem prof. Tadeusza Lebiody. Praca ujrzała światło dzienne w 2024 r. Po obronie doktoratu rozpoczął pracę w Oddziale Biura Badań Historycznych Instytutu Pamięci Narodowej we Wrocławiu.

– *Zainteresowania kwestią ukraińską, a w szczególności dokumentowaniem Rzezi Wołyńskiej, Michał Siekierka wyniósł z domu rodzinnego* – kontynuował przedmówca prelegenta . – *Jego dziadek, Szczepan, który był świadkiem tamtych okrutnych wydarzeń, przez całe życie dokumentował tragiczne losy Polaków, którzy w czasie niemieckiej i sowieckiej okupacji padli ofiarą Organizacji Ukraińskich Nacjonalistów (OUN) i Ukraińskiej Powstańczej Armii (UPA). Celem upamiętnienia zbrodni ludobójczej na Polakach, założył Stowarzyszenie Upamiętnienia Ofiar Zbrodni Ukraińskich Nacjonalistów. Ponadto jest założycielem i wiceprezesem Stowarzyszenia „Projekt Akademia". Ponadto od 2020 r. jest redaktorem naczelnym pisma „Na Rubieży", wydawanego od 1992 r., które jest wspierane przez Ministerstwo Kultury i Dziedzictwa Narodowego.*

Ze względu na obszerność materiału i wagę tematu w kolejnym wydaniu Słowa Regionu zrelacjonujemy wykład prelegenta i dyskusję, jaka wywiązała się po wystąpieniu dr Michała Siekierki.

Już wkrótce na naszym kanale „Słowo TV" na YouTube oraz na stronie internetowej www.sloworegionu.pl opublikujemy zapis wideo całego spotkania.

Wojciech Cerkowniak

eprasa.pl 9fbcc2085c

17 - 23 stycznia 2025

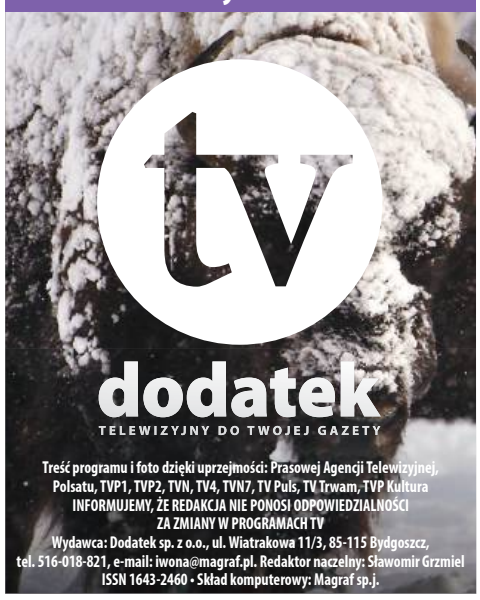

Treść programu i foto dzięki uprzejmości: Prasowej Agencji Telewizyjnej, Polsatu, TVP1, TVP2, TVN, TV4, TVN7, TV Puls, TV Trwam, TVP Kultura
INFORMUJEMY, ŻE REDAKCJA NIE PONOSI ODPOWIEDZIALNOŚCI ZA ZMIANY W PROGRAMACH TV
Wydawca: Dodatek sp. z o.o., ul. Wiatrakowa 11/3, 85-115 Bydgoszcz, tel. 516-018-821, e-mail: iwona@magraf.pl. Redaktor naczelny: Sławomir Grzmiel
ISSN 1643-2460 • Skład komputerowy: Magraf sp.j.

Piątek

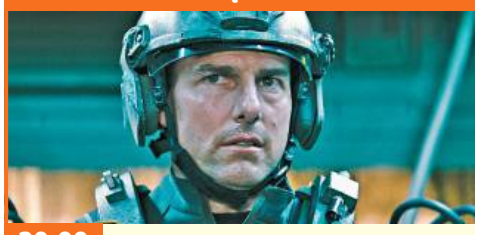

20:00 TVN

Na skraju jutra

SF, USA, Kan., 2014

Rasa obcych, zwanych Mimikami, przypuściła na Ziemię bezlitosny atak i rozprzestrzeniła się niczym pszczeli rój, obracając w ruinę całe miasta i zostawiając za sobą miliony ludzkich ofiar. Podpułkownik Bill Cage (Tom Cruise) zostaje rzucony w sam środek misji samobójczej. Cage ginie podczas akcji, zabijając jednego z obcych. Budzi się jednak rankiem w dniu swojej śmierci i jest zmuszony walczyć i umierać... bez końca. Kontakt z kosmitą spowodował, że Cage znalazł się w pętli czasu i został skazany na przeżywanie wciąż tej samej brutalnej walki.

INNE DATY EMISJI: PONIEDZIAŁEK, 23:20

Sobota

22:40 TVN 7

Incepcja

Thriller, SF, USA, Wlk. Bryt., 2010

Dom Cobb jest zdolnym złodziejem, najlepszym w niebezpiecznej dziedzinie ekstrakcji, czyli wykradania cennych sekretów z głębokiej podświadomości podczas fazy marzeń sennych, kiedy umysł jest najbardziej wrażliwy. Rzadkie umiejętności Cobba uczyniły go pożądanym graczem w nowym zdradzieckim świecie korporacyjnego szpiegostwa, ale również międzynarodowym zbiegiem i kosztują go wszystko co kiedykolwiek kochał. Teraz Cobb dostaje szansę odkupienia. Jedno ostatnie zadanie może przywrócić mu jego dawne życie, ale tylko jeśli uda mu się dokonać niemożliwego - incepcji.

Niedziela

23:50 TVP KULTURA

Ból i blask

Dramat, Hiszpania, 2019

Film otrzymał dwie nominacje do Oscara: dla najlepszego aktora Antonio Banderasa i za najlepszy film międzynarodowy dla Pedro Almodóvara. Aktor wcielił się w Salvadora Mallo, uwielbianego przez fanów reżysera, który pogrąża się w marazmie. Mistrz usuwa się w cień, zaszywa w swoim domu, praktycznie nie wstając z łóżka. Pragnie pozostać z dala od blasku fleszy i fanów. Teraz poświęca się rozmyślaniom o przeszłości, wspomina czasy dzieciństwa, pierwsze miłości oraz fascynacje kinem. Z odrętwienia wyrywa go ważne dla niego zaproszenie.

INNE DATY EMISJI: SOBOTA, 20:00

Poniedziałek

20:00 TVP KULTURA

Dzień świra

Komediodramat, Polska, 2002

Film przedstawia jeden dzień z życia 49-letniego Adasia. Rozwiedziony mężczyzna ze skromnej nauczycielskiej pensji co miesiąc płaci alimenty. Żona, która porzuciła męża nieudacznika, sama wychowuje ich jedynego syna. Niskie zarobki i słaba pozycja społeczna wywołują w bohaterze filmu głębokie frustracje i agresję. Cierpi na nerwicę natręctw, przymusowo licząc wszystkie wykonywane rano czynności. Broniąc się przed otaczającym go światem, tworzy swoisty „dławiący rytuał codziennego życia".

INNE DATY EMISJI: WTOREK, 1:55

Wtorek

20:00 TVP KULTURA

Panna Julia

Teatr Telewizji, 1979

Jean jest lokajem u owdowiałego Hrabiego, który wraz z córką Julią mieszka na prowincji w swoim zamku. Bawi on w krótkiej podróży, podczas gdy w noc świętojańską służba i okoliczni chłopi urządzają huczne zabawy. Uczestniczy w nich także młoda dziedziczka. Jej partnerem do tańca może stać się jedynie Jean, syn parobka, ale mężczyzna przystojny i bywały - kelnerował w hotelach szwajcarskich, chadzał do teatru, dużo czytał. Potrafi więc zręcznie prowadzić konwersację z ekscentryczną panną. Julia rozpoczyna ostentacyjny flirt z lokajem...

Środa

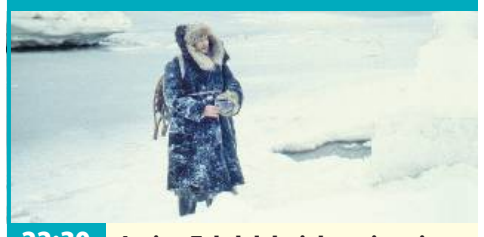

22:30 TV PULS

Jeniec: Tak daleko jak nogi poniosą

Dramat wojenny, Niemcy, 2001

Niemiecki żołnierz Clemens Forrell trafia do radzieckiej niewoli i zostaje skazany na 25 lat robót w rosyjskim łagrze. Pobyt na dalekiej Syberii jest szalenie wyczerpujący, a ucieczka wydaje się wprost niemożliwa. Clemens mimo to podejmuje próbę wydostania się z łagrów, niestety jego plan kończy się fiaskiem. Tęsknota za rodziną oraz wyczerpujące warunki bytowania sprawiają, że niemiecki żołnierz nie zamierza się poddać. Kilka dni później z pomocą sowieckiego lekarza udaje mu się wydostać z niewoli. Aby dotrzeć w rodzinne strony, Clemens musi przebyć tysiące kilometrów...

Czwartek

1:35 TVP KULTURA

Upadłe anioły

Dramat, kryminał, Hongkong, 1995

Wong Chi-Ming jest płatnym zabójcą. Nie lubi i nie chce o nic pytać, woli, żeby inni decydowali, kto i dlaczego ma zginąć.
Niemowa He Zhiwu, były więzień mieszkający z ojcem, nocami włamuje się do sklepów i punktów usługowych. Filmuje wszystko kamerą wideo, zwłaszcza sceny z życia swojego ojca - dozorcy, którego hobby syna wyraźnie irytuje. Ale gdy He śpi, mężczyzna samotnie ogląda nakręcony kadry. Syn będzie je z kolei oglądał, gdy ojciec umrze.
Tymczasem Wong postanawia wycofać się z dotychczasowej pracy. Zostawia agentce wiadomość...

PIĄTEK • 17 stycznia

TVP 1

05:05 Akacjowa 38 - serial kostiumowy, 2016
05:55 Info Poranek
07:00 Transmisja Mszy Świętej
07:30 Dom Matek, 2022
08:00 Alternatywy 4 - serial kom.
09:05 Ranczo - serial obycz., Polska, 2007
10:00 Komisarz Alex - serial krym.
10:50 Ojciec Mateusz - serial
11:35 Okrasa łamie przepisy - magazyn kulinarny
12:10 Agrobiznes
12:30 Agropogoda - magazyn
12:35 Magazyn Rolniczy
12:55 Polarne królestwo Słońca - dok., Niemcy, 2023
14:00 Wichrowe wzgórze - serial obycz., Turcja, 2024
14:55 Jaka to melodia? - teleturniej muzyczny

15:35 Gra słów. Krzyżówka
16:05 Dziedzictwo - serial, Turcja
17:00 Teleexpress; Pogoda
17:20 Jaka to melodia? - teleturniej muzyczny
17:55 Skoki Narciarskie - Puchar Świata, Zakopane - kwalifikacje
19:30 Program inform. 19.30
19:55 Pytanie dnia
20:10 Sport; Pogoda
20:30 Królowie - serial historyczny TVP, 2024
21:05 Klangor - serial
22:05 Vabank II, czyli riposta - kom. sens., Polska, 1984
23:55 Godzina prawdy - fab., USA, 2020
02:00 Zły generał - akcja, USA, 1999
03:45 Nieprawdopodobna - fab., Kan., 2019

TVP 2

05:30 M jak miłość - serial obyczajowy, 2023
06:20 Anna Dymna - spotkajmy się
06:55 Dla niesłyszących - Barwy szczęścia - serial obycz., 2024
07:30 Pytanie na śniadanie - w tym: Serwis Info i Pogoda Info
11:15 Operacja zdrowie - magazyn medyczny
11:50 Tańcząca ze światem - Tunezja - Kairuan - magazyn
12:30 Koło fortuny - teleturniej
13:15 Miłość i nadzieja - serial obycz., Turcja, 2022
14:05 Va Banque - teleturniej
14:35 Na sygnale - serial fabularyzowany
15:05 La Promesa - pałac tajemnic - serial, Hiszp., 2022

16:00 Koło fortuny - teleturniej
16:35 Familiada - teleturniej
17:20 Miłość i nadzieja - serial obycz., Turcja, 2022
18:15 Va Banque - teleturniej
18:50 Jeden z dziesięciu - telet.
19:25 Barwy szczęścia - serial obycz., 2024
20:45 Postaw na milion - teleturniej
23:30 Blue Moon - serial, Kan., 2016
00:30 Och, Karol - kom., Polska, 1985. Cały legion skąpo odzianych i z reguły urodziwych pań wzdycha do pewnego młodego architekta, którego scenariusz filmu kreuje na króla życia.
02:20 Gdzie jesteś Amando? - dram., USA, 2007

TVN

05:40 Uwaga! - program interw.
05:55 Ukryta prawda - program obyczajowy
06:50 Kuchenne rewolucje - program kulinarno-rozrywkowy
07:45 Dzień Dobry TVN - magazyn poranny
11:20 Kuchenne rewolucje - program kulinarno-rozrywkowy
12:20 Wycieczkowiec - program rozrywkowy
13:20 Ukryta prawda - program obyczajowy
16:35 Kuchenne rewolucje - program kulinarno-rozrywkowy
17:40 Detektywi - Policja zatrzymuje 40-latka w związku z zabójstwem jego żony. Małżonkowie przechodzili przez trudny rozwód...
18:40 Sport
18:50 Pogoda

19:00 Fakty
19:40 Uwaga! - program interwencyjny
20:00 Na skraju jutra - SF, USA, Kan., 2014 ●
22:30 W sieci kłamstw - sens., USA, 2008
01:05 Kuba Wojewódzki - talk-show
02:15 Belfer 2 - miniserial, Polska
03:20 Uwaga! - program interwencyjny
03:40 Jak to jest zrobione? - serial popularnonaukowy, Kanada
04:10 Recepta na stary dom - program edukacyjny
04:40 Nauka jazdy - reality show
05:10 Kto was tak urządził - program poradnikowy

POLSAT

06:00 Nowy dzień z Polsat News
08:00 Halo tu Polsat - poranny program informacyjno-rozrywkowy
11:25 Gliniarze - Dwóch członków nieistniejącego już gangu zostaje brutalnie zamordowanych. Przed śmiercią byli torturowani.
14:35 Dlaczego ja? - serial paradokumentalny
15:50 Wydarzenia - program informacyjny
16:15 Pogoda
16:20 Interwencja - magazyn reporterów
16:30 Na ratunek 112 - serial obyczajowy
17:00 Gliniarze - Kiedy z magazynu Krajowej Administracji Skarbowej znika zatrzymany przez celników towar, a w czasie kradzieży zostaje ranny strażnik, sprawą zaczyna się interesować Wydział Kryminalny.

18:00 Pierwsza miłość - serial obyczajowy
18:50 Wydarzenia - program informacyjny
19:15 Lepsza Polska - program publicystyczny Doroty Gawryluk
19:25 Sport
19:30 Pogoda
19:40 Uroczysko - serial kryminalny
20:10 Farma - reality show
21:10 Wkręceni - kom., Polska, 2013
23:20 Morbius - sensacyjny, USA, 2022
01:50 Ksiądz - sens., USA, 2011
03:35 Nasz Nowy Dom - program rozrywkowy
04:45 Disco Gramy - program muzyczny
05:25 Telezakupy TV Okazje

TVP Kultura

06:05 Afisz kulturalny
06:15 Muzyczne poranki
07:00 Tamte lata, tamte dni - Dorota Kolak - magazyn
07:40 Podróże z historią - Czarne złoto - dok., Polska, 2017
08:20 Mody Polskie - Warszawa - rep.
09:00 Lalka - serial
10:40 Warszawskie gołębie - obycz., Polska, 1988
12:05 Anna German w sercach ludzi - dok., Polska, 2022
13:50 Jak to się mówi, czyli Kasia u Bralczyka - magazyn
14:30 Legenda Tatr - dram., Polska, 1994
16:30 Czesław Niemen - dok., Polska, 2007
17:40 Gwiazdy polskiego rocka - Czesław Niemen - 1993
18:20 Dobre strony - Natalia Przybysz i Damian Kocur - reportaż

18:45 Sabine Weiss, portret ulicy - dok., Franc., 2022
20:00 Klasyka westernu - Gwiazda szeryfa - western, USA, 1957
21:45 Tygodnik Kulturalny
22:40 Zabójczy widok - sens., Wlk. Bryt., USA, 1985
01:00 Noc krótkich filmów - Insekt - film krótkometr.
01:45 Kino nocne - Straszne skutki awarii telewizora - kom., Czechosłow., 1969
03:20 Dobre strony - Natalia Przybysz i Damian Kocur - reportaż
03:45 Jak to się mówi, czyli Kasia u Bralczyka - magazyn
04:25 Dokument.pl - Portret kompozytora - Piotr Moss

TV Puls

06:00 Nash Bridges - serial krym.
08:00 Kobra - oddział specjalny - Wściekły Gerkhan ściga swojego policyjnego partnera, po czym oddaje w jego kierunku kilka strzałów. Wszyscy są załamani tym co zrobił...
10:00 Unforgettable: Zapisane w pamięci - serial krym.
11:00 Nie igraj z aniołem - serial obyczajowy
12:55 Unforgettable: Zapisane w pamięci - serial krym.
13:50 Lombard. Życie pod zastaw - Justyna rozszerza działalność - oprócz organizacji wesel, zajmuje się także planowaniem wieczorów panieńskich. Jej klientkami są Sonia, Żaneta i Megi, które pragną zorganizować swojej przyjaciółce wieczór o jakim trudno będzie zapomnieć...

16:55 Ranczo - serial kom., Polska
19:00 Lombard. Życie pod zastaw - paradokument fabularny
20:00 Zabójcza portierka - akcja, USA, 2021. Kim okaże się urocza młoda portierka z luksusowego apartamentowca? Czy zdoła pokrzyżować plany bezwzględnym złodziejom?
22:00 Krocząc wśród cieni - akcja, USA, 2014
00:10 Uciec przed przeszłością - akcja, USA, 2022
02:05 Menu na miarę - program kulinarny
03:00 Dyżur - serial medyczny
04:00 Menu na miarę - program kulinarny
05:00 Dyżur - serial medyczny

TVN 7

05:20 Szkoła - Licealista Eryk Wróbel jest zafascynowany hip-hopem i rapuje przy każdej możliwej okazji. Nie podoba się to jego dziewczynie Emilii, która z tego powodu z nim zrywa.
07:20 Szpital - program obyczajowy
08:20 Ukryta prawda - program obyczajowy
11:30 W-11 Wydział Śledczy - Znaleziono zwłoki zamordowanego detektywa, którego zniknięcie poprzedniego dnia zgłosiła żona.
12:55 Detektywi - 40-latek podejrzewa żonę o romans z chłopakiem ich dorosłej córki. Mężczyzna prosi detektywów o sprawdzenie, czy rzeczywiście żona go zdradza.
13:55 Szkoła - program obycz.

14:55 Sędzia Anna Maria Wesołowska - serial sądowy
16:55 Zagadki losu - program obyczajowy
17:55 Szpital - program obyczajowy
18:55 Ukryta prawda - program obyczajowy
20:00 Walentynki - kom., USA, 2010
22:45 Królowa przetrwania - reality show
23:45 Niezatapialni - kom., Franc., Belgia, 2018
02:20 Żyjąc z potworem - historie ludzi dzielących dom z zabójcą
03:20 Osadzone. Blok F - program obyczajowy
04:25 Fachowcy - program paradokumentalny

TV 4

06:00 Łowcy skarbów. Kto da więcej **08:00** Bogaty Dom - Biedny Dom - program paradok. **09:00** Dlaczego ja? - serial paradokumentalny **11:00** Trudne sprawy - program obyczajowy **14:00** Policjantki i Policjanci - serial paradokumentalny **15:00** Na ratunek 112 - serial obyczajowy **16:00** Policjantki i Policjanci - serial paradokumentalny **18:00** Łowcy skarbów. Kto da więcej **19:00** Policjantki i Policjanci - serial paradokumentalny **20:00** Gwiazdy Kabaretu **22:05** Włatcy Móch: One **22:40** Equilibrium - sens., USA, 2002 **00:55** Love Island. Wyspa miłości - reality show **03:05** Interwencja - magazyn reporterów **03:25** Lubię disco! **04:25** Top 10 - Lista Przebojów **05:30** Telezakupy TV Okazje

TV Trwam

09:45 Jestem mamą **10:00** Inf. dnia **10:15** Rozmowy niedok. **11:25** Głos Polski **11:35** Natura et Homo **12:00** Anioł Pański **12:03** Inf. dnia **12:20** Głos serca **13:05** Zrób jeden mały krok **13:30** Msza św. **14:30** Drzwi do lasu **14:55** Słowo życia **15:00** Modlitwa do Bożego Miłosierdzia **15:20** Mocni w Wierze **15:50** Ma się rozumieć **16:00** Inf. dnia **16:10** Natura Obiektywnie **16:30** Mateczniki Polskości **16:40** Prosto o gosp. **17:00** Ukryci w łonie Matki **17:30** Geopolityka **17:55** Poczet Wlk. Polaków **18:00** Anioł Pański **18:05** Inf. dnia **18:15** Westerplatte Młodych **19:00** Warto zauważyć... **19:30** Brat Franciszek **20:00** Inf. dnia **20:20** Różaniec **20:50** Myśląc Ojczyzna **21:00** Apel Jasnog. **21:20** Inf. dnia **21:40** Polski Punkt Widzenia **22:00** Koncert Redemptorystowskiej **23:25** Przegląd Tyg. „Niedziela"

eprasa.pl 9fbcc2085c

SOBOTA • 18 stycznia

TVP 1

05:35 Akacjowa 38 - serial
06:20 Balans bieli - magazyn
07:00 Transmisja Mszy Świętej
07:40 Pełnosprawni - magazyn dla niepełnosprawnych
08:10 Czarne chmury - serial
09:10 Ranczo - serial obycz.
10:10 Komisarz Alex - serial krym.
11:05 Ojciec Mateusz - serial
11:55 Bieszczadzki Park Narodowy - dok., Polska, 2022
12:30 Gwiazdy w południe - Łowcy skalpów - western, USA, 1968
14:25 Okrasa łamie przepisy - magazyn kulinarny
14:50 Dobre strony - rep.
15:10 Żona dla Polaka - program rozrywkowy
16:00 Skoki Narciarskie - Puchar Świata, Zakopane - konkurs drużynowy

17:15 Teleexpress
17:20 Skoki Narciarskie - Puchar Świata, Zakopane - konkurs drużynowy
18:40 Jaka to melodia? - teleturniej muzyczny
19:30 Program informacyjny 19.30
20:05 Sport
20:10 Pogoda
20:20 Hit na sobotę - Ocalony - akcja, USA, 2013
22:30 Zatoka szpiegów - serial sensacyjny
23:30 Dziewczyna z tatuażem - thriller, USA, 2011
02:15 Skutki noszenia kapelusza w maju - obycz., Polska, 1995
03:45 Jaka to melodia? - teleturniej muzyczny

TVP 2

04:55 Dla niesłyszących - Barwy szczęścia - serial obycz., 2024
06:35 Dla niesłyszących - M jak miłość - serial obyczajowy, 2024
07:30 Pytanie na śniadanie - w tym: Serwis Info i Pogoda Info - magazyn poranny
11:35 To jest grane - magazyn muzyczny
12:05 Czterdziestolatek - serial, 1974
14:00 Familiada - teleturniej
14:35 Koło fortuny - teleturniej
15:15 Szansa na sukces. Opole 2024 - widowisko muzyczne
16:20 Na dobre i na złe - serial
17:25 Jaguar - przyg., Franc., 1996
19:10 Słowo na niedzielę - program ewangelizacyjny

19:25 Rodzinka.pl - serial komediowy
20:00 The Voice Senior - Przesłuchania w ciemno - widowisko muzyczne
22:30 Nigdy nie mów nigdy - kom., Polska, 2009. Ama wiedzie żywot typowej bogatej singielki. Niestety, sprawy zawodowe nie pozwalają jej na uregulowanie życia osobistego. Wszystko się zmienia, gdy na jej drodze pojawia się Marek.
00:30 Kruk - Szepty słychać po zmroku - serial krym., Polska, 2018
01:35 Rozegraj to na luzie - kom., USA, 2014
03:20 Sztuczki - obycz., Polska, 2007

TVN

05:30 Uwaga! - program interwencyjny
05:50 Ukryta prawda - program obyczajowy
06:45 Kuchenne rewolucje - program kulinarno-rozrywkowy
07:45 Dzień Dobry TVN - magazyn poranny
11:20 Na Wspólnej Omnibus 23 - serial obycz., Polska
13:10 Ciężarówką przez Australię - Dawid Andres wyląduje w Australii, gdzie rozpocznie się jego kolejna przygoda z ciężarówką w roli głównej...
14:15 Mistrzowskie pojedynki. Eternal Glory - program rozrywkowy
15:20 Prosto w serce - kom., USA, 2007
17:35 Kuchenne rewolucje - program kulinarno-rozrywkowy
18:40 Sport

18:50 Pogoda
19:00 Fakty
19:30 Sposób na teściową - kom., USA, Niemcy, 2005. Po latach poszukiwania Pana Właściwego, Charlotte Cantilini w końcu znajduje mężczyznę swoich marzeń. Niestety jego matka to kobieta żywcem przeniesiona z najbardziej koszmarnych snów.
21:50 After III: Ocal mnie - film, USA, Bułg., 2021
23:50 Szybcy i wściekli - sens., USA, Niemcy, 2001
02:10 MasterChef - program kulinarno-rozrywkowy
03:40 Szpital - program obycz.
04:40 Uwaga! - program interwencyjny
05:00 Jak to jest zrobione?

POLSAT

06:00 Nowy dzień z Polsat News
08:00 Halo tu Polsat - poranny program informacyjno-rozrywkowy
11:30 Gliniarze - W swoim gabinecie zostaje postrzelony prezes małej firmy handlowej. Mężczyzna w bardzo ciężkim stanie trafia do szpitala.
16:30 Nasz Nowy Dom - program rozrywkowy
17:30 Awantura o kasę - teleturniej
18:50 Wydarzenia - program informacyjny
19:30 Prezydenci i Premierzy - rozmowy Jarosława Gugały
19:30 Sport; Pogoda
19:55 Kabaret na żywo. Nowy skłAD - Nie ma ludzi zdrowych, są tylko niezdiagnozowani - dowiodą goście...

22:05 Death Race: Wyścig śmierci - sens., USA, Niemcy, Wlk. Bryt., 2008. Wielkie emocje budzą wyścigi samochodowe organizowane w więzieniach - mordercy i przestępcy nie cofną się przed niczym, gdy nagrodą jest wolność.
00:20 Everest - sens., Wlk. Bryt., USA, Islandia, 2015. Film opowiadający o jednej z najtragiczniejszych w historii wypraw na Mount Everest. Wszystko działo się w maju 1996 r...
03:05 Świat według Kiepskich - serial komediowy
04:45 Disco Gramy - program muzyczny
05:25 Telezakupy TV Okazje

TVP Kultura

06:05 Legenda Tatr - dramat, Polska, 1994. Wędrując po Tatrach Andrzej spada ze skały. Życie ratuje mu stary gazda...
08:05 Legendy opery - Jose Carreras - dok., Wlk. Bryt., 2018
09:00 Informacje kulturalne
09:30 Barbara i Jan - serial, 1964
10:45 Royal Concertgebouw Orchestra pod dyrekcją Paavo Järvi. Mozart i Schumann - koncert, Niderl., 2021
12:15 Dobre strony - Natalia Przybysz i Damian Kocur - reportaż
12:40 Dokument tygodnia - Rosa Bonheur, portrecistka natury - dokument, Franc., 2021
15:10 Tamte lata, tamte dni - Joanna Żółkowska - magazyn

15:50 Jak być kochaną - dram., Polska, 1962
17:45 Wydarzenie aktualne
18:15 Gwiazda szeryfa - western, USA, 1957. Do miasteczka na Dzikim Zachodzie przybywa z ciałem zabitego przestępcy Morg Hickman, były szeryf, a obecnie łowca nagród...
20:00 Bilet do kina - Ból i blask - fab., Hiszp., 2019 ●
22:00 Enter Enea Festival - Dagadana i goście - koncert, 2019
23:00 Iluzja - dram., Polska, 2022
00:45 Kobieta samotna - dramat, Polska, 1981
02:35 Reżyserzy - Steven Soderbergh - dok., Wlk. Bryt., 2018
03:30 Teledyski

TV Puls

06:00 Kobra - oddział specjalny - Ben i Semir przyjeżdżają na lotnisko, aby odebrać Brazylijkę Marię Fuentes - opiekunkę dla córek Gerkhana. Komisarze nie zauważają, że dziewczyna jest obserwowana.
09:00 Taki jest świat - przegląd wydarzeń z całego globu. Wiadomości polityczne i gospodarcze, informacje z życia gwiazd i naukowe ciekawostki.
10:00 Lombard. Życie pod zastaw - Julian Sawicki to 22-letni syn prawnika i lekarki. Jego rodzice, Jerzy i Anna, są pewni, że jedynak pójdzie w ślady ojca i również zostanie wziętym i szanowanym adwokatem. Oboje ignorują fakt, że Julian od dawna sygnalizuje, że inaczej widzi swoją przyszłość.

20:00 Jeden strzał - akcja, Wlk. Bryt., 2021. Jake Harris jest dowódcą elitarnego oddziału Navy Seals. Obecnie stacjonuje w Mirosławcu w Polsce. Zostaje mu powierzona bardzo ważna misja...
22:00 Transporter: Nowa moc - akcja, Belgia, Chiny, Franc., 2015. Były agent specjalny i najszybszy kurier na świecie otrzymuje niezwykle ważne zlecenie...
00:00 Człowiek zasad - akcja, 2015
02:00 Dyżur - serial medyczny
03:00 Taki jest świat - przegląd wydarzeń z całego globu.
04:00 Menu na miarę - program kulinarny
05:00 Dyżur - serial medyczny

TVN 7

05:20 Szkoła - Gimnazjalistka Marta Lipiec zostaje ofiarą złośliwej koleżanki z klasy, Majki. Z powodu choroby nastolatka zażywa sterydy które skutkują nadmiernym apetytem i pogorszoną cerą.
06:20 Wiza na miłość - serial paradokumentalny
07:20 New Looney Tunes II - animacja
08:15 Kumple z dżungli - kom., Franc., 2017
10:20 Sprytne pomysły Jagny - program lifestylowy
10:55 Magda gotuje internet - program kulinarno-rozrywkowy
11:30 Ukryta prawda - program obyczajowy
13:30 Szpital - program obyczajowy
14:30 Anatomia piękna - program rozrywkowy
15:30 Goonies - przyg., USA, 1985

17:55 Wehikuł czasu - SF, USA, 2002. Nowy Jork końca XIX wieku. Młody naukowiec, Alexander Hartdegen konstruuje pojazd, który pozwala podróżować w czasie.
20:00 Star Trek: W nieznane - film, USA, Chiny, 2016. Enterprise właśnie odbywa pięcioletnią misję w kosmosie. Gdy na horyzoncie pojawia się złowroga rasa, trzeba walczyć o życie i o swoich bliskich.
22:40 Incepcja - przyg., USA, Wlk. Bryt., 2010 ●
01:50 Prime Time - obycz., Polska, 2020
03:50 Fachowcy
04:35 Druga strona medalu - talk-show

TV 4

06:00 Łowcy skarbów. Kto da więcej - reality show **09:00** Galileo - ciekawostki popularnonaukowe, intrygujące zagadki ze świata nauki i techniki **11:05** JesteśmyDlaDzieci - program edukacyjny **11:30** Ewa gotuje - program kulinarny **12:00** Dancing with the Stars. Taniec z Gwiazdami - program taneczno-rozrywkowy **14:00** Gwiazdy Kabaretu - program rozrywkowy **15:00** Policjantki i Policjanci - serial paradokumentalny **20:00** Sprawiedliwi - Wydział Kryminalny - serial policyjny **22:05** Ojczym - sens., USA, 2009 **00:20** Gwiazdy Kabaretu - program rozrywkowy **01:20** STOP Drogówka - serial policyjny **03:25** Lubię disco! **04:25** Top 10 - Lista Przebojów **05:30** Telezakupy TV Okazje

TV Trwam

09:00 Święta Teresa z Lisieux **10:00** Inf. dnia **10:15** Retrospekcja **10:35** Słowo życia **10:40** Polski Punkt Widzenia **11:00** Kropelka radości **12:00** Anioł Pański **12:03** Inf. dnia **12:20** Warto zauważyć... **12:50** Natura Obiektywnie **13:10** Mateczniki Polskości **13:20** Ocalić od zapomnienia **13:30** Msza św. **14:30** Przegląd Tyg. „Niedziela" **14:35** Słowo życia **14:40** Św. na każdy dzień **14:45** Jak wygrać małżeństwo? **15:00** Ojcowie Niepodległości **15:30** Wierzę w Boga **16:00** Inf. dnia **16:10** Historia PL **17:00** Z Parlamentu Europ. **17:30** Przełamując bariery **17:55** Poczet Wlk. Polaków **18:00** Anioł Pański **18:05** Inf. dnia **18:15** Rozmowy niedok. **19:25** Św. na każdy dzień **19:30** Manna z Nieba **19:45** Modlitwa z udziałem dzieci **20:00** Inf. dnia **20:20** Różaniec **20:50** Myśląc Ojczyzna **21:00** Apel Jasnog. **21:20** Inf. dnia **21:40** Polski Punkt Widzenia

NIEDZIELA • 19 stycznia

TVP 1

04:40 Akacjowa 38 - serial
05:25 Sprawa dla reportera
06:20 Słownik polsko@polski - talk-show prof. J. Miodka
06:55 Słowo na niedzielę
07:00 Transmisja Mszy Świętej z Sanktuarium Bożego Miłosierdzia w Łagiewnikach
08:00 Tydzień
08:35 Stawka większa niż życie - serial sensacyjny - serial
10:55 Komisarz Alex - serial krym.
11:55 Między ziemią a niebem
12:00 Anioł Pański, Watykan
12:15 Między ziemią a niebem
12:45 Pielgrzymi Nadziei - rep.
13:05 BBC w Jedynce - Zaloty wśród zwierząt - dok., Wlk. Bryt., 2021
14:10 Vabank II, czyli riposta - kom. sens., Polska, 1984

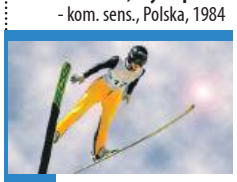

15:55 Skoki Narciarskie - Puchar Świata, Zakopane - konkurs indywidualny
17:00 Teleexpress
17:05 Skoki Narciarskie - Puchar Świata, Zakopane - konkurs indywidualny
18:40 Jaka to melodia? - teleturniej muzyczny
19:30 Program inform. 19.30
20:05 Sport; Pogoda
20:20 Żona dla Polaka - program rozrywkowy
21:20 Zakochana Jedynka - Śmietanka towarzyska - kom., USA, 2016
23:05 Ocalony - akcja, USA, 2013
01:15 Dziewczyna z tatuażem - thriller, USA, 2011
04:00 Jaka to melodia? - teleturniej muzyczny

TVP 2

05:25 Dla niesłyszących - Barwy szczęścia - serial obycz., 2024
06:30 Dla niesłyszących - M jak miłość - serial obyczajowy, 2025
07:30 Pytanie na śniadanie - w tym: Serwis Info i Pogoda Info
11:05 Jak to się mówi, czyli Kasia u Bralczyka - magazyn
11:40 The Voice Senior - Przesłuchania w ciemno - widowisko muzyczne
14:00 Familiada - teleturniej
14:35 Koło fortuny - teleturniej
15:15 Szansa na sukces. Opole 2024 - widowisko muzyczne
16:15 Tak to leciało - teleturniej muzyczny
17:15 Postaw na milion - teleturniej

18:10 Hrabia Monte Christo - serial kostiumowy, Franc., Włochy, 2024
19:20 Rodzinka.pl - serial kom.
20:00 Świat to za mało - sens., USA, Wlk. Bryt., 1999. 19 film z bondowskiej serii - nie licząc nadprogramowego „Nigdy nie mów nigdy". Pod dnem Morza Kaspijskiego zostają odkryte potężne złoża ropy naftowej. Wywołuje to bezwzględną walkę korporacji...
22:20 Polska. Co dalej? - program publicystyczny
23:35 Medicus - dram. historyczny, Niemcy, 2013
02:20 Prokurator - serial krym., Polska, 2015
03:20 Nigdy nie mów nigdy - kom., Polska, 2009

TVN

05:30 Uwaga! - program interwencyjny
05:50 Nastolatki rządzą... kasą - program obyczajowy
06:45 Kuchenne rewolucje - program kulinarno-rozrywkowy
07:45 Dzień Dobry TVN - magazyn poranny
11:20 33. Finał Wielkiej Orkiestry Świątecznej Pomocy
11:25 Magda gotuje internet - program kulinarno-rozrywkowy
12:00 Co za tydzień - magazyn rozrywkowy
12:40 Street Dance II - obycz., Wlk. Bryt., 2012
14:25 Pinokio - przyg., Włochy, 2002
16:50 Bella i Sebastian III - przyg., Franc., 2017
18:40 Sport
18:50 Pogoda
19:00 Fakty

19:30 Milionerzy - program rozrywkowy
20:05 Za szybcy, za wściekli - sens., USA, Niemcy, 2003
22:25 Zaufanie - obycz., USA, 2021
00:30 Kuchenne rewolucje - program kulinarno-rozrywkowy
01:35 Belfer 2 - miniserial, Polska
02:55 Szpital - program obyczajowy
03:55 Uwaga! - program interwencyjny
04:15 Jak to jest zrobione? - serial popularnonaukowy, Kanada
04:45 Recepta na stary dom - program edukacyjny
05:10 Nauka jazdy - reality show

POLSAT

06:00 Nowy dzień z Polsat News
08:00 Halo tu Polsat - poranny program informacyjno-rozrywkowy
11:25 Epoka lodowcowa 2: Odwilż - animowany, USA, 2006
13:25 Max Steel - sens., USA, Wlk. Bryt., 2016. Pewnego dnia Max odkrywa, że jego ciało wytwarza bardzo silną energię, nad którą nie jest w stanie zapanować...
15:20 Wkręceni - kom., Polska, 2013. „Wkręceni" to opowieść o trójce przyjaciół ze Śląska. Znają się od lat, razem pracują i razem spędzają wolny czas. Kiedy tracą pracę w lokalnej fabryce, postanawiają spędzić szalony weekend w stolicy.
17:30 Awantura o kasę - teleturniej

18:50 Wydarzenia - program informacyjny
19:15 Sport; Pogoda
19:30 Państwo w Państwie - program interwencyjny
20:00 Forrest Gump - obycz., USA, 1994. W miasteczku w Alabamie przychodzi na świat chłopiec z niedowładem nóg, o ilorazie inteligencji znacznie poniżej przeciętnej...
23:05 Słoneczny patrol - kom., USA, 2017
01:45 Złodziej tożsamości - kom., USA, 2013
04:05 Świat według Kiepskich - serial komediowy
04:45 Disco Gramy - program muzyczny
05:25 Telezakupy TV Okazje

TVP Kultura

05:55 Rena Rolska - dok., Polska, 1994
06:35 Śpiewa Rena Rolska - koncert, 1967
07:10 Rozmowy niewygodne - Arkadius
08:00 Nabożeństwo luterańskie w Krakowie
09:05 Rosa Bonheur, portrecistka natury - dokument, Franc., 2021
10:25 Od ucha do ucha - Symfonia Dziecięca • Świat w Operze • Zabić czas - filmy animowane
10:55 Rawhide - Incydent przy siarkowych źródłach - western, USA, 1959
12:00 Mody Polskie - Warszawa - reportaż
13:30 Afera Thomasa Crowna - fab., USA, 1968
15:20 Barbara i Jan - serial, 1964
16:35 Dobry tytuł - magazyn literacki

17:15 Studio Kultura - Niedziela z... Marią Pakulnis
18:10 Niedziela z... - Jezioro Bodeńskie - dram., Polska
20:00 Człowiek, który gapił się na kozy - kom., USA, Wlk. Bryt., 2009
21:40 Charles Bronson, wcielenie męskości - dok., Franc., 2022
22:50 Noc krótkich filmów - Samogłów • Masza, wyjdź! - film krótkometr.
23:25 Muzyka w sieci - magazyn muzyczny
23:50 Kino nocne - Ból i blask - fab., Hiszp., 2019 ●
01:55 Niedziela z... M. Pakulnis
02:50 Legendy opery - Jose Carreras - dok., Wlk. Bryt., 2018
04:40 Teledyski

TV Puls

06:00 Kobra - oddział specjalny - Wściekły Gerkhan ściga swojego policyjnego partnera. Okazuje się, że wcześniej Gerkhanowi i Jägerowi w końcu udało się aresztować niebezpiecznych braci Raisserów.
07:00 Taki jest świat - przegląd wydarzeń z całego globu.
07:50 Ranczo - serial kom., Polska
13:05 Artur i Minimki - przyg., 2006
15:30 Ja cię kocham, a ty śpisz - kom., USA, 1995. Lucy to beznadziejna romantyczka. Pracuje jako kasjerka w Chicago Transit Authority. Podczas jednego z pozornie zwyczajnych świątecznych dyżurów jest świadkiem, jak mężczyzna, w którym się podkochuje spada z peronu.
17:40 Sahara - przyg., Wlk. Bryt., Hiszp., Niemcy, USA, 2005

20:00 Huragan - akcja, USA, 2018. Pod osłoną huraganu, doskonale zorganizowana grupa bandytów dokonuje napadu na skarbiec bazy wojskowej i próbuje dostać się do zamkniętych w sejfie pieniędzy.
22:00 Brygada ponad prawem - akcja, Franc., Wlk. Bryt., 2015. W stolicy Francji pojawiają się niebezpieczni bandyci. Do akcji rusza Serge Buren...
23:55 Potępieńcy - akcja, Wlk. Bryt., 2017
02:00 Dyżur - serial medyczny
03:00 Taki jest świat - przegląd wydarzeń z całego globu.
04:00 Dyżur - serial medyczny
05:00 Dzielnica strachu - serial kryminalny

TVN 7

05:10 Szkoła - Licealistka z pierwszej klasy, Malwina Ros, okrada kolegów, ponieważ nie dostaje od rodziców kieszonkowego za karę z powodu złych ocen. Swoim zachowaniem imponuje koleżance z klasy, Nikoli.
06:05 Wiza na miłość - serial paradokumentalny
07:05 New Looney Tunes II - animacja
07:35 Pan niania - kom., USA, 1992
09:20 Anatomia piękna - program rozrywkowy
10:20 Ukryta prawda - program obyczajowy
13:20 Detektywi - program krym.
14:25 Złoto dla zuchwałych - film wojenny, USA, Jugosławia, 1970
17:30 Star Trek: W nieznane - przygodowy, SF, USA, Chiny, 2016

20:00 King Kong - przyg., N. Zel., USA, Niemcy, 2005. Klasyczna opowieść o wielkiej małpie, która zakochuje się w pięknej blondynce. Wspaniałe widowisko dla całej rodziny.
23:55 Wesele - kom., Niemcy, 2020. Thomas pragnie się ożenić, Nils stara się zapomnieć o romansie żony, a Andreas ma nadzieję, że w końcu odnajdzie prawdziwą miłość...
02:30 Żyjąc z potworem - historie ludzi dzielących dom z zabójcą
03:30 Osadzone. Blok F - program obyczajowy
04:35 Fachowcy - program paradokumentalny

TV 4

06:00 Łowcy skarbów. Kto da więcej **07:00** Najsłynniejsze ucieczki - prawdziwe historie niesamowitych więziennych ucieczek **09:00** Galileo - ciekawostki popularno-naukowe **11:00** 13 posterunek 2 - serial kom. **11:50** Świąteczny domek - film, USA, 2017 **13:45** Królową być - komedia, Franc., 2005 **15:55** Twoja Twarz Brzmi Znajomo - program muzyczno-rozrywkowy **18:00** Galileo - ciekawostki popularno-naukowe, intrygujące zagadki ze świata nauki i techniki **20:00** Sprawiedliwi - Wydział Kryminalny - serial policyjny **22:05** Lot - sens., USA, 2012 **01:00** Navy Seals - tajna broń Ameryki cz. 2 - dok., USA, 2016 **02:55** Śmierć na 1000 sposobów **03:25** Lubię disco! **04:25** Top 10 - Lista Przebojów **05:30** Telezakupy

TV Trwam

09:30 Msza św. **10:35** Przegląd Tyg. „Niedziela" **10:40** My chcemy Boga! **11:40** Mocarz pokory **12:00** Anioł Pański z Ojcem Św. Franciszkiem **12:15** Papież Polak do Rodaków **12:50** Tyle krzywdy **13:00** Pamięć Sybiru **14:00** Mój przyjaciel Laluś **15:00** Wieś - to też Polska **16:00** Inf. dnia **16:10** Koncert życzeń **16:45** Pod opieką Limanowskiej Pani **17:00** Natura et Homo **17:30** Sól ziemi **17:55** Poczet Wlk. Polaków **18:00** Anioł Pański **18:05** Inf. dnia **18:15** Rozmowy niedok. **19:25** Św. na każdy dzień **19:30** Moja katolicka rodzina **20:00** Inf. dnia **20:20** Różaniec **20:50** Myśląc Ojczyzna **21:00** Apel Jasnog. **21:20** Inf. dnia **21:40** Retrospekcja **21:45** Stan Bezp. Państwa **21:55** Św. na każdy dzień **22:00** Mocni Jego mocą **22:20** Wypłyń na głębię **22:45** Jak wygrać małżeństwo? **23:00** Jak my to widzimy

eprasa.pl 9fbcc2085c

PONIEDZIAŁEK • 20 stycznia

TVP 1

05:10 Akacjowa 38 - serial
05:55 Info Poranek
07:00 Transmisja Mszy Świętej
07:30 Studio Raban - magazyn
08:00 Alternatywy 4 - serial kom.
09:00 Ranczo - serial obycz.
09:55 Komisarz Alex - serial krym.
10:45 Ojciec Mateusz - serial
11:35 Królowie - serial historyczny, 2024
12:10 Agrobiznes
12:30 Agropogoda - magazyn
12:35 Magazyn Rolniczy
12:55 Zaloty wśród zwierząt - dok., Wlk. Bryt., 2021
14:00 Wichrowe wzgórze - serial obycz., Turcja, 2024
14:55 Jaka to melodia? - teleturniej muzyczny
15:35 Gra słów. Krzyżówka - teleturniej
16:05 Dziedzictwo - serial, Turcja
17:00 Teleexpress
17:15 Pogoda

17:20 Jaka to melodia? - teleturniej muzyczny
17:55 Klan - telenowela TVP
18:25 Reporterzy - magazyn
18:45 Akacjowa 38 - serial kostiumowy, 2017
19:30 Program inform. 19.30
19:55 Pytanie dnia
20:10 Sport; Pogoda
20:30 Teatr Telewizji - Upiory - spektakl teatralny, 2024
21:45 Postscriptum - Upiory - dyskusja
22:05 Reportaż
22:35 Balans bieli - magazyn
23:15 Świat bez fikcji - Mel Brooks, genialny komik - dok., Franc., 2017
00:25 Ujarzmić piekło - sens., USA, 1968
02:35 Samotność w sieci - obycz., Polska, 2006

TVP 2

05:30 M jak miłość - serial, 2023
06:20 Dobre historie - Ku nadziei - magazyn
06:50 Dla niesłyszących - Barwy szczęścia - serial obycz., 2024
07:30 Pytanie na śniadanie - w tym: Serwis Info i Pogoda Flesz
11:15 Dla niesłyszących - Okrasa łamie przepisy - magazyn kulinarny
11:50 Przyrodnik na tropie - Biegus Zmienny - dok., 2023
12:30 Koło fortuny - teleturniej
13:15 Miłość i nadzieja - serial obycz., Turcja, 2022
14:00 Va Banque - teleturniej
14:35 Na sygnale - serial fabularyzowany
15:05 La Promesa - pałac tajemnic - serial, Hiszp., 2022

16:00 Koło fortuny - teleturniej
16:35 Familiada - teleturniej
17:20 Miłość i nadzieja - serial obycz., Turcja, 2022
18:15 Va Banque - teleturniej
18:50 Jeden z dziesięciu - telet.
19:25 Barwy szczęścia - serial obycz., 2024
20:40 Kulisy serialu „M jak miłość"
20:55 M jak miłość - serial, 2025
21:55 Na sygnale - serial fabularyzowany
22:30 Krew z krwi 2 - serial, 2015
23:20 Faraon - dram., Polska, 1965
02:05 O mnie się nie martw - serial komediowy TVP, 2020
03:00 Bez wstydu - dram., Polska, 2012

TVN

05:40 Uwaga! - program interwencyjny
05:55 Ukryta prawda - program obyczajowy
06:50 Kuchenne rewolucje - program kulinarno-rozrywkowy
07:45 Dzień Dobry TVN - magazyn poranny
11:20 Kuchenne rewolucje - program kulinarno-rozrywkowy
12:20 Wycieczkowiec - program rozrywkowy
13:20 Ukryta prawda - program obyczajowy
16:35 Kuchenne rewolucje - program kulinarno-rozrywkowy
17:35 Detektywi - program kryminalny
18:35 33. Finał Wielkiej Orkiestry Świątecznej Pomocy
18:40 Sport
18:50 Pogoda

19:00 Fakty
19:40 Uwaga! - program interwencyjny
20:00 Doradca smaku - program kulinarny
20:10 Na Wspólnej 23 - serial obycz., Polska
20:50 Wilcze echa - sens., Franc., 2019
23:20 Na skraju jutra - SF, USA, Kan., 2014 ●
01:40 Belfer 2 - miniserial, Polska
03:05 Co za tydzień - magazyn rozrywkowy
03:40 Szpital - program obyczajowy
04:40 Uwaga! - program interwencyjny
05:00 Jak to jest zrobione? - serial popularnonaukowy, Kanada

POLSAT

06:00 Nowy dzień z Polsat News
08:30 Malanowski i Partnerzy - serial kryminalny
09:30 Sekrety rodziny - program obyczajowy
10:30 Dlaczego ja? - serial paradokumentalny
11:30 Gliniarze - Licealistka i jej nauczyciel bezskutecznie usiłują zgłosić zaginięcie osiemnastolatki - policja uznaje, że brakuje dowodów do uruchomienia śledztwa.
14:35 Dlaczego ja? - serial paradokumentalny
15:50 Wydarzenia - program informacyjny
16:15 Pogoda
16:20 Interwencja - magazyn reporterów
16:30 Na ratunek 112 - Monika i Bartek Kuźniarowie są rodzicami 13-letniej Zosi i 10-letniej Zuzi...

17:00 Gliniarze - paradokument
18:00 Pierwsza miłość - serial obyczajowy
18:50 Wydarzenia - program informacyjny
19:18 Gość Wydarzeń - rozmowa dnia
19:25 Sport; Pogoda
19:40 Uroczysko - serial krym.
20:10 Farma - reality show
21:10 Prometeusz - sens., USA, Wlk. Bryt., 2012
23:55 S.W.A.T.: Miasto w ogniu - sens., USA, 2011
01:55 Zakładnik - sens., USA, Niemcy, 2002
04:00 Zjedz Kambodżę - program podróżniczo-kulinarny
04:40 Disco Gramy - program muzyczny
05:25 Telezakupy TV Okazje

TVP Kultura

06:05 Afisz kulturalny ekstra
06:10 Muzyczne poranki
06:50 Tamte lata, tamte dni - Joanna Żółkowska - magazyn
07:30 Podróże z historią - Jak powstała Polska? - dok., Polska, 2016
08:05 Informacje kulturalne
08:30 Od ucha do ucha - Symfonia Dziecięca • Zabić czas • Świat w Operze - filmy animowane
09:05 Amerykańskie śniadanie - Rawhide - Incydent przy siarkowych źródłach - western, USA, 1959
10:10 Czesław Niemen - dok., Polska, 2007
11:20 Gwiazdy polskiego rocka - Czesław Niemen, 1993
12:05 Dokument.pl - Słowa jak dźwięki - Agata Zubel - dok., Polska, 2019

13:25 Tygodnik Kulturalny
14:15 Jak być kochaną - dram., Polska, 1962
16:10 Lalka - serial
17:45 Muzyka w sieci - magazyn muzyczny
18:15 Tintoretto - wenecki buntownik - dok., Włochy, 2019
20:00 Dzień świra - komedio-dramat, Polska, 2002 ●
21:45 Blok - ARCHITEKTURA - serial dok., Polska, 2018
22:45 Człowiek, który gapił się na kozy - kom., USA, Wlk. Bryt., 2009
00:35 Kino nocne - Iluzja - dram., Polska, 2022
02:15 W labiryncie - thriller, Włochy, 2019
04:35 Charles Bronson, wcielenie męskości - dok., Franc., 2022

TV Puls

06:00 Nash Bridges - serial krym.
08:00 Kobra - oddział specjalny - Nadchodzą urodziny żony Semira. Niespodziewanie mężczyzna odczytuje wiadomość, którą dostała Andrea i dowiaduje się, że jego ukochana ma romans.
10:00 Unforgettable: Zapisane w pamięci - serial krym.
11:00 Nie igraj z aniołem - serial obyczajowy
12:55 Unforgettable: Zapisane w pamięci - serial krym.
13:50 Lombard. Życie pod zastaw - Michał Kornacki prowadzi sklep spożywczy, który jest franczyzą znanej sieci „Słonik". Kiedy z powodu różnych wydarzeń chce zamknąć działalność, okazuje się, że jest zadłużony na 70 tysięcy złotych.

16:55 Ranczo - serial kom., Polska
19:00 Lombard. Życie pod zastaw - paradokument
20:00 Infiltrator - akcja, USA, 2013. Właściciel firmy budowlanej - John Matthews przenika do mafii narkotykowej, aby pomóc synowi uniknąć kary więzienia...
22:10 Zabójcza portierka - akcja, USA, 2021
00:10 Handel - akcja, USA, 2007
02:30 Dzielnica strachu - serial kryminalny
03:25 Menu na miarę - program kulinarny
04:00 Taki jest świat - przegląd wydarzeń z całego globu.
05:00 Dzielnica strachu - serial kryminalny

TVN 7

05:20 Szkoła - Licealista z 3c, Robert Bronowicz, zdradził swoją dziewczynę ze starszą studentką. Okłamał ją, że jest na pierwszym roku prawa...
07:20 Szpital - program obyczajowy
08:20 Ukryta prawda - program obyczajowy
11:30 W-11 Wydział Śledczy - program kryminalny
12:55 Detektywi - Anna Potaczek i Maciej Dębosz rozpoczynają poszukiwania matki kilkuletniego chłopca, który sam błąkał się po ulicy i próbował ukraść jedzenie.
13:55 Szkoła - Jagoda Grabowska z 3c liceum jest zaręczona z Antkiem Kusiem. Tymczasem...
14:55 Sędzia Anna Maria Wesołowska - serial sądowy

16:55 Kobieta na krańcu świata - program Martyny Wojciechowskiej
17:25 Sprytne pomysły Jagny - program lifestylowy
17:55 Szpital - program obyczajowy
18:55 Ukryta prawda - program obyczajowy
20:00 Królowa przetrwania - reality show
21:05 Wesele - kom., Niemcy, 2020
23:30 Złe Mamuśki II: Jak przetrwać święta - kom., USA, Chiny, 2017
01:45 Fenomen - film dokument, Polska, 2023
03:50 Osadzone. Blok F - program obyczajowy
04:25 Fachowcy - program paradokumentalny

TV 4

06:00 Łowcy skarbów. Kto da więcej **08:00** Bogaty Dom - Biedny Dom - program paradok. **09:00** Dlaczego ja? - serial paradok. **11:00** Trudne sprawy - program obyczajowy **14:00** Policjantki i Policjanci - serial paradok. **15:00** Na ratunek 112 - serial obycz. **16:00** Policjantki i Policjanci - serial paradokumentalny **18:00** Łowcy skarbów. Kto da więcej **19:00** Policjantki i Policjanci - serial paradokumentalny **20:00** Malanowski. Nowe rozdanie - serial kryminalny **20:30** Sprawiedliwi - Wydział Kryminalny - serial policyjny **22:40** Gra Endera - sens., USA, 2013 **01:00** Love Island. Wyspa miłości - reality show **03:05** SuperLudzie - serial o osobach z niepełnosprawnościami **05:30** Telezakupy TV Okazje

TV Trwam

09:30 Moja katolicka rodzina **09:55** Św. na każdy dzień **10:00** Inf. dnia **10:15** Rozmowy niedok. **11:20** Stan Bezp. Państwa **11:30** Warto być ojcem **12:00** Anioł Pański **12:03** Inf. dnia **12:20** Pragnienie Boga **13:00** Blask prawdy **13:20** Słowo życia **13:30** Msza św. **14:30** 10 obrazów z życia Prymasa **15:00** Piloci. Biało-czerwoni z Dęblina **15:50** Ma się rozumieć **16:00** Inf. dnia **16:10** Sanktuaria polskie **16:30** Porady Medyczne Bonifratrów **17:00** Świadkowie **17:30** XX Rajd Katyński **17:55** Poczet Wlk. Polaków **18:00** Anioł Pański **18:05** Inf. dnia **18:15** Rozmowy niedok. **19:25** Św. na każdy dzień **19:30** Poznajemy Polskę **19:45** Modlitwa z udziałem dzieci **20:00** Inf. dnia **20:20** Różaniec **20:50** Myśląc Ojczyzna **21:00** Apel Jasnog. **21:20** Inf. dnia **21:40** Polski Punkt Widzenia **22:00** Z wędką nad wodę

WTOREK • 21 stycznia

TVP 1

05:10 Akacjowa 38 - serial
05:55 Info Poranek
07:00 Transmisja Mszy Świętej
07:30 Kościół z bliska
08:00 Alternatywy 4 - serial kom.
09:05 Ranczo - serial obycz.
10:00 Komisarz Alex - serial krym.
10:50 Ojciec Mateusz - serial
11:35 Królowie - serial histor.
12:10 Agrobiznes
12:25 Agropogoda
12:35 Magazyn Rolniczy
12:50 Natura w Jedynce - Urodzeni w Górach Skalistych - Pierwsze kroki - dok., Austria, 2020
14:00 Wichrowe wzgórze - serial obycz., Turcja, 2024
14:55 Jaka to melodia? - teleturniej muzyczny
15:35 Gra słów. Krzyżówka - teleturniej
16:05 Dziedzictwo - serial, Turcja
17:00 Teleexpress

17:15 Pogoda
17:20 Jaka to melodia? - teleturniej muzyczny
17:55 Klan - telenowela TVP
18:25 Reporterzy - magazyn
18:45 Akacjowa 38 - serial
19:30 Program inform. 19.30
19:55 Pytanie dnia
20:10 Sport; Pogoda
20:30 Królowie - serial histor.
21:05 Narodziny nazizmu - Noc długich noży - serial dok., Wlk. Bryt., 2019
22:10 Opowieści oficerów śledczych - Dusiciel ze Strasburga, Franc., 2019
23:15 Deja vu - kom., Polska, ZSRR, 1989
01:15 Śmietanka towarzyska - kom., USA, 2016
03:00 Tajemnica anioła - fab., USA, 2019

TVP 2

04:35 Na dobre i na złe - serial
05:35 M jak miłość - serial, 2023
06:25 Duchowym szlakiem - reportaż
06:55 Dla niesłyszących - Barwy szczęścia - serial obycz., 2024
07:30 Pytanie na śniadanie - w tym: Serwis Info i Pogoda Flesz
11:15 Jedzenie ma znaczenie
11:50 Lena na Kaukazie - Gruzja - Muzyka, taniec, śpiew - reportaż
12:30 Koło fortuny - teleturniej
13:15 Miłość i nadzieja - serial obycz., Turcja, 2022
14:05 Va Banque - teleturniej
14:35 Na sygnale - serial fabularyzowany
15:05 La Promesa - pałac tajemnic - serial, Hiszp., 2022
16:00 Koło fortuny - teleturniej

16:35 Familiada - teleturniej
17:20 Miłość i nadzieja - serial obycz., Turcja, 2022
18:15 Va Banque - teleturniej
18:50 Jeden z dziesięciu - teleturniej
19:25 Barwy szczęścia - serial obycz., 2024
20:40 Kulisy serialu „M jak miłość"
20:55 M jak miłość - serial, 2025
21:55 Na sygnale - serial fabularyzowany
22:30 Magazyn Ekspresu Reporterów
23:30 Ocalić i zginąć - dram., Franc., 2018
01:35 Świat to za mało - sens., USA, Wlk. Bryt., 1999
03:45 Legendy rocka 4 - Tina Turner - dok., Wlk. Bryt., 2015

TVN

05:40 Uwaga! - program interw.
05:55 Ukryta prawda - program obyczajowy
06:50 Kuchenne rewolucje - program kulinarno-rozrywkowy
07:45 Dzień Dobry TVN - magazyn poranny
11:20 Kuchenne rewolucje - program kulinarno-rozrywkowy
12:20 Wycieczkowiec - program rozrywkowy
13:20 Ukryta prawda - program obyczajowy
16:35 Kuchenne rewolucje - program kulinarno-rozrywkowy
17:35 Detektywi - program kryminalny
18:35 33. Finał Wielkiej Orkiestry Świątecznej Pomocy
18:40 Sport
18:50 Pogoda
19:00 Fakty

19:40 Uwaga! - program interwencyjny
20:00 Doradca smaku - program kulinarny
20:10 Na Wspólnej 23 - serial obycz., Polska
20:50 Kuba Wojewódzki - talk-show
21:55 Zabójcza broń II - sens., USA, 1989
00:15 Sposób na teściową - kom., USA, Niemcy, 2005
02:25 Nastolatki rządzą... kasą
03:30 Uwaga! - program interwencyjny
03:50 Jak to jest zrobione? - serial popularnonaukowy, Kanada
04:25 Recepta na stary dom - program edukacyjny
04:55 Nauka jazdy - reality show

POLSAT

06:00 Nowy dzień z Polsat News
08:30 Malanowski i Partnerzy - Zrozpaczona Daria Olech prosi detektywów, by odnaleźli jej ojca. Dwa dni temu wyszedł do pracy, ale do niej nie dotarł.
09:30 Sekrety rodziny - program obyczajowy
10:30 Dlaczego ja? - serial paradokumentalny
11:30 Gliniarze - Właścicielka salonu fryzjerskiego zostaje zaatakowana brzytwą. Osoba sprawcy budzi wątpliwości detektywów
14:35 Dlaczego ja? - serial paradokumentalny
15:50 Wydarzenia - program informacyjny
16:15 Pogoda
16:20 Interwencja - magazyn reporterów
16:30 Na ratunek 112 - serial obyczajowy
17:00 Gliniarze - paradokument

18:00 Pierwsza miłość - serial obyczajowy
18:50 Wydarzenia - program informacyjny
19:20 Gość Wydarzeń - rozmowa dnia
19:25 Sport
19:30 Pogoda
19:40 Uroczysko - serial kryminalny
20:10 Farma - reality show
21:20 Hancock - komedia, USA, 2008
23:10 Pociąg z forsą - sens., USA, 1995
01:45 Prometeusz - sens., USA, Wlk. Bryt., 2012
04:25 Na ratunek 112 - serial obyczajowy
04:40 Disco Gramy - program muzyczny
05:25 Telezakupy TV Okazje

TVP Kultura

06:05 Afisz kulturalny ekstra
06:15 Muzyczne poranki - teledyski
06:55 Czy ja dobrze rozumiem? - magazyn kulturalny
07:35 Podróże z historią - Białe złoto - dokument, Polska, 2017
08:20 Poczet świrów polskich - Krzysztof Daukszewicz - program publicystyczny
09:00 Lalka - serial
10:30 Jak utopić doktora Mraczka - kom., Czechosłow., 1974
12:20 Portrety - Tintoretto - wenecki buntownik - dokument, Włochy, 2019
14:05 Dwa księżyce - obycz., Polska, 1993
16:30 Lalka - Ciąg dalszy pamiętnika starego subiekta - serial, Polska,1977
18:00 Tygodnik Kulturalny - magazyn

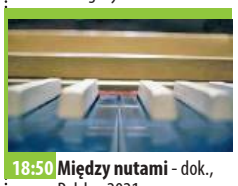

18:50 Między nutami - dok., Polska, 2021
20:00 Teatr Telewizji - Panna Julia - spektakl teatralny, 1979 ●
21:40 Lekkie obyczaje - I Bóg stworzył kobietę - fabularny, melodramat, Francja, 1956
23:25 Nocny dokument - Zbawiciel na sprzedaż - dok., Franc., 2021
01:15 Tamte lata, tamte dni - Joanna Żółkowska - magazyn
01:55 Panorama kina polskiego - Dzień świra - komediodramat, Polska, 2002 ●
03:40 Tygodnik Kulturalny - magazyn
04:40 Teledyski

TV Puls

06:00 Nash Bridges - Nash i jego zespół prowadzą śledztwo w sprawie serii włamań.
08:00 Kobra - oddział specjalny - Nadchodzą urodziny żony Semira. Niespodziewanie mężczyzna odczytuje wiadomość, którą dostała Andrea i dowiaduje się, że jego ukochana ma romans.
10:00 Unforgettable: Zapisane w pamięci - serial krym.
11:00 Nie igraj z aniołem - serial obyczajowy
12:55 Unforgettable: Zapisane w pamięci - serial krym.
13:50 Lombard. Życie pod zastaw - Egocentryczna i bogata Mira udaje przed znajomymi ciążę. W rzeczywistości, wraz z mężem wynajęła surogatkę, którą znalazła przez agencję na Ukrainie.
16:50 Ranczo - serial kom., Polska

19:00 Lombard. Życie pod zastaw - paradokument
20:00 Ocalenie - akcja, USA, Rum., 2015. Harry Turner pracuje dla CIA, podobnie jak kiedyś jego ojciec Leonard. Pewnego dnia Leonard zostaje porwany
21:55 Pole rażenia - akcja, USA, 1993
23:55 Brygada ponad prawem - akcja, Franc., Wlk. Bryt., 2015
01:35 Dzielnica strachu - serial kryminalny
02:35 Lombard. Życie pod zastaw - paradokument fabularny
03:35 Menu na miarę - program kulinarny
05:00 Dzielnica strachu - serial kryminalny

TVN 7

05:20 Szkoła - Konrad Świtalski z 2a liceum od czasu wypadku samochodowego jeździ na wózku. Licealista do tej pory nie pogodził się z tym, że jest niepełnosprawny...
07:20 Szpital - program obycz.
08:20 Ukryta prawda - program obyczajowy
11:30 W-11 Wydział Śledczy - Z rzeki wyłowiono ciało młodej Ukrainki. W Polsce studiowała prawo...
12:55 Detektywi - Do detektywów zgłasza się młoda kobieta, która otrzymała w spadku po nieznajomym mężczyźnie milion złotych.
13:55 Szkoła - Laura Puchalska z 7b pochodzi z zamożnej rodziny. Organizuje w klasie casting na weekendowy wyjazd do jej domu w górach.

14:55 Sędzia Anna Maria Wesołowska - serial sądowy
16:55 Zagadki losu - program obyczajowy
17:55 Szpital - program obycz.
18:55 Ukryta prawda - program obyczajowy
20:00 Inwazja - SF, USA, Australia, 2007. Pani psychiatra stanu Washington, wydelegowana do zbadania sprawy tajemniczej epidemii, odkrywa, że źródło epidemii nie pochodzi z naszej planety.
22:15 Plaga - horror, USA, 2007
00:25 Star Trek: W nieznane - film, USA, Chiny, 2016
02:55 Osadzone. Blok F - program obyczajowy
04:00 Fachowcy
04:45 Druga strona medalu

TV 4

06:00 Łowcy skarbów. Kto da więcej **08:00** Bogaty Dom - Biedny Dom - program paradok. **09:00** Dlaczego ja? - serial paradok. **11:00** Trudne sprawy - program obyczajowy **14:00** Policjantki i Policjanci - serial paradok. **15:00** Na ratunek 112 - serial obycz. **16:00** Policjantki i Policjanci - serial paradok. **18:00** Łowcy skarbów. Kto da więcej **19:00** Policjantki i Policjanci - serial paradok. **20:00** Malanowski. Nowe rozdanie - serial krym. **20:30** Sprawiedliwi - Wydział Kryminalny - serial policyjny **22:30** Jarhead: Prawo do powrotu - film, Izrael, USA, 2019 **00:35** Love Island. Wyspa miłości - reality show **02:40** Interwencja - magazyn reporterów **02:55** SuperLudzie - serial o osobach z niepełnosprawnościami **05:30** Telezakupy TV Okazje

TV Trwam

09:40 Św. na każdy dzień **10:00** Inf. dnia **10:15** Jak my to widzimy **10:45** Zew natury **11:05** Mocni w Wierze **11:35** Słowo życia **11:40** Ma się rozumieć **11:50** Św. na każdy dzień **12:00** Anioł Pański **12:03** Inf. dnia **12:20** Historia Obrazu Matka Boska AK **13:00** Jezusie, ulituj się nad nami! **13:30** Msza św. **14:30** Jan Ledóchowski. Część druga: katolik i polityka **15:00** Oddech Boga **15:50** Ma się rozumieć **16:00** Inf. dnia **16:10** Jestem mamą **16:25** Przyroda w Obiektywie **16:40** Zdrowie z Bożej Apteki **16:55** Wakacje z Chopinem **17:10** Prosto o gosp. **17:30** Zostań Żołnierzem RP **17:55** Poczet Wlk. Polaków **18:00** Anioł Pański **18:05** Inf. dnia **18:15** Rozmowy niedok. **19:25** Św. na każdy dzień **19:30** Każdy maluch to potrafi **19:45** Modlitwa z udziałem dzieci **20:00** Inf. dnia **20:20** Różaniec **20:50** Myśląc Ojczyzna

eprasa.pl 9fbcc2085c

ŚRODA • 22 stycznia

TVP 1

05:10 Akacjowa 38 - serial kostiumowy, 2016
05:55 Info Poranek
07:00 Transmisja Mszy Świętej
07:30 Oczy Boga - reportaż
08:00 Alternatywy 4 - serial kom.
09:00 Ranczo - serial obycz.
09:55 Komisarz Alex - serial krym.
10:50 Ojciec Mateusz - serial
11:35 Królowie - serial historyczny TVP, 2024
12:10 Agrobiznes
12:25 Agropogoda - magazyn
12:35 Magazyn Rolniczy
12:50 Natura w Jedynce - Urodzeni w Górach Skalistych - Dorastanie - dok., Austria, 2020
14:00 Wichrowe wzgórze - serial obycz., Turcja, 2024
14:55 Jaka to melodia? - teleturniej muzyczny
15:35 Gra słów. Krzyżówka - teleturniej

16:05 Dziedzictwo - serial, Turcja
17:00 Teleexpress
17:15 Pogoda
17:20 Jaka to melodia? - teleturniej muzyczny
17:55 Klan - telenowela TVP
18:25 Reporterzy - magazyn
18:45 Akacjowa 38 - serial kostiumowy, 2017
19:30 Program inform. 19.30
19:55 Pytanie dnia
20:10 Sport; Pogoda
20:25 Królowie - serial historyczny TVP, 2024
20:55 Piłka Nożna: Liga Mistrzów - Real Madryt-FC Salzburg
23:05 Projekt Larson - dram., USA, 2018
00:50 Rękopis znaleziony w Saragossie - fab., Polska, 1965

TVP 2

04:35 Na dobre i na złe - serial
05:30 M jak miłość - serial, 2023
06:20 Pożyteczni.pl - magazyn
06:50 Dla niesłyszących - Barwy szczęścia - serial obycz., 2024
07:30 Pytanie na śniadanie - w tym: Serwis Info i Pogoda Flesz
11:15 Rodzina święta - Jak dbać o relacje w małżeństwie mając dzieci? - magazyn
11:50 Jak to się mówi, czyli Kasia u Bralczyka - magazyn
12:30 Koło fortuny - teleturniej
13:15 Miłość i nadzieja - serial obycz., Turcja, 2022
14:05 Va Banque - teleturniej
14:35 Na sygnale - serial fabularyzowany
15:00 La Promesa - pałac tajemnic - serial, Hiszp., 2022

16:00 Koło fortuny - teleturniej
16:35 Familiada - teleturniej
17:20 Miłość i nadzieja - serial obycz., Turcja, 2022
18:15 Va Banque - teleturniej
18:50 Jeden z dziesięciu - teleturniej
19:25 Barwy szczęścia - serial obycz., 2024
20:35 Przepis dnia - magazyn kulinarny
20:50 Na dobre i na złe - serial
21:55 Na sygnale - serial fabularyzowany
23:00 Wszystko albo nic - kom. romant., Słowacja, Polska, Czechy, 2017
01:05 Krok od Nieba - serial kryminalny, Włochy, 2011
02:50 Rico. Historia Richarda Demarco - dok., Wlk. Bryt., 2022

TVN

05:40 Uwaga! - program interwencyjny
05:55 Ukryta prawda - program obyczajowy
06:50 Kuchenne rewolucje - program kulinarno-rozrywkowy
07:45 Dzień Dobry TVN - magazyn poranny
11:20 Kuchenne rewolucje - program kulinarno-rozrywkowy
12:20 Wycieczkowiec - program rozrywkowy
13:20 Ukryta prawda - program obyczajowy
16:35 Kuchenne rewolucje - program kulinarno-rozrywkowy
17:35 Detektywi - program kryminalny
18:35 33. Finał Wielkiej Orkiestry Świątecznej Pomocy
18:40 Sport
18:50 Pogoda

19:00 Fakty
19:40 Uwaga! - program interwencyjny
20:00 Doradca smaku - program kulinarny
20:10 Na Wspólnej 23 - serial obycz., Polska
20:50 Mistrzowskie pojedynki. Eternal Glory - program rozrywkowy
21:55 Szakal - sens., USA, Wlk. Bryt., Franc., Niemcy, Jap., 1997
00:25 Zabójcza broń III - sens., USA, 1992
02:50 MasterChef - program kulinarno-rozrywkowy
04:30 Uwaga! - program interwencyjny
04:45 Recepta na stary dom - program edukacyjny
05:10 Jak to jest zrobione?

POLSAT

06:00 Nowy dzień z Polsat News
08:30 Malanowski i Partnerzy - W biurze Malanowskiego pojawia się Agnieszka Domańska. Dwa dni wcześniej kobieta przeżyła chwile grozy, kiedy tajemniczy terenowy samochód zepchnął do rzeki auto, którym jechała...
09:30 Sekrety rodziny - program obyczajowy
10:30 Dlaczego ja? - serial paradokumentalny
11:30 Gliniarze - Zaatakowany nożem, dziennikarz śledczy dociera sam do szpitala. Detektywi badają tematy będące ostatnio przedmiotem śledztw dziennikarskich...
14:35 Dlaczego ja? - serial paradokumentalny
15:50 Wydarzenia - program informacyjny
16:15 Pogoda

16:20 Interwencja - magazyn reporterów
16:30 Na ratunek 112 - serial obyczajowy
17:00 Gliniarze - paradokument
18:00 Pierwsza miłość - serial obyczajowy
18:50 Wydarzenia - prog. inf.
19:20 Gość Wydarzeń
19:25 Sport; Pogoda
19:40 Uroczysko - serial krym.
20:10 Farma - reality show
21:10 Słoneczny patrol - kom., USA, 2017
23:50 Ja, szpieg - sens., USA, 2002
01:55 Zwierzak - kom., USA, 2001
03:40 Nasz Nowy Dom - program rozrywkowy
04:45 Disco Gramy - program muzyczny
05:25 Telezakupy TV Okazje

TVP Kultura

06:05 Afisz kulturalny ekstra
06:15 Muzyczne poranki
07:05 Tamte lata, tamte dni - Izabela Trojanowska - magazyn
07:45 Dwie twarze Galicji - dokument, Polska, 2016
08:30 Wydarzenie aktualne
09:00 Lalka - Ciąg dalszy pamiętnika starego subiekta - serial, 1977
10:30 Alicja - musical, Polska, Belgia, Wlk. Bryt., 1981
12:20 Między nutami - dok., Polska, 2021
13:30 Mody Polskie - Warszawa - reportaż
14:35 Jutro wstanę rano i oparzę się herbatą - kom., Czechosłow., 1977
16:20 Lalka - serial
17:50 Ferdynand Wspaniały - serial animowany, 1974
18:30 Informacje kulturalne
18:55 Reżyserzy - Orson Welles - dok., Wlk. Bryt., 2018

20:00 Na wschód od Hollywood - O nieskończoności - surrealistyczny, Niemcy, Norwegia, Szwecja, 2019
21:25 Genialna przyjaciółka, - serial, Włochy, 2022
22:30 Informacje kulturalne - magazyn
23:00 Lekkie obyczaje - I Bóg stworzył kobietę - fabularny, melodramat, Francja, 1956
00:45 Jazz.pl - Tie Break - koncert, 2022
02:20 Teraz ja - dram., Polska, 2005
04:00 Nocny dokument - Jonasz w brzuchu Lewiatana - dokument, Polska, 2015
05:10 Teledyski

TV Puls

06:00 Nash Bridges - Podczas Halloween miasto zostaje sterroryzowane przez snajpera. Co gorsza, wielu policjantów przebywa na zwolnieniach lekarskich...
08:00 Kobra - oddział specjalny - Semir i Ben próbują uratować mężczyznę z samochodu pędzącego prosto na inny wypadek drogowy.
10:00 Unforgettable: Zapisane w pamięci - serial krym.
11:00 Nie igraj z aniołem - serial obyczajowy
12:55 Unforgettable: Zapisane w pamięci - serial krym.
13:50 Lombard. Życie pod zastaw - paradokument fabularny
16:50 Ranczo - serial kom., Polska
19:00 Lombard. Życie pod zastaw - paradokument fabularny

20:00 Niepokonani - akcja, USA, 2010. W 1940 roku polski oficer - Janusz zostaje aresztowany i skazany na 20 lat ciężkiej pracy w obozie na Syberii. Razem z innymi zostaje wysłany do gułagu.
22:30 Jeniec: Tak daleko jak nogi poniosą - przyg., Niemcy, 2001 ●
01:05 Trop sprawcy - akcja, Franc., 2012. Detektyw Lasalle bada sprawę dobrze zaplanowanego, precyzyjnego i brutalnego morderstwa młodej kobiety.
03:00 Dzielnica strachu - serial kryminalny
04:00 Taki jest świat - przegląd wydarzeń z całego globu.
05:00 Dzielnica strachu - serial

TVN 7

05:20 Szkoła - Szkolny przystojniak, Szymon Żurawski, organizuje 18-stkę w jednym z modnych klubów...
07:20 Szpital - program obyczajowy
08:20 Ukryta prawda - program obyczajowy
11:30 W-11 Wydział Śledczy - Na jednym z osiedli zostaje śmiertelnie pobity pracownik firmy kurierskiej. Mężczyzna był związany z dużo młodszą od siebie partnerką...
12:55 Detektywi - Z mieszkania 40-latka i jego rodziny zginęły pieniądze oraz biżuteria.
13:55 Szkoła - program obycz.
14:55 Sędzia Anna Maria Wesołowska - serial sądowy
16:55 Zagadki losu - program obyczajowy

17:55 Szpital - program obyczajowy
18:55 Ukryta prawda - program obyczajowy
20:00 1800 gramów - obycz., Polska, 2019. Ewa to wulkan energii, dla której nie ma rzeczy niemożliwych, szuka nowych opiekunów dla dzieci pozbawionych rodzin...
22:15 Walentynki - kom., USA, 2010
00:50 Los numeros - kom., Polska, 2011
02:30 Żyjąc z potworem - historie ludzi dzielących dom z zabójcą
03:35 Osadzone. Blok F - program obyczajowy
04:40 Druga strona medalu - talk-show

TV 4

06:00 Łowcy skarbów. Kto da więcej **08:00** Bogaty Dom - Biedny Dom - program paradok. **09:00** Dlaczego ja? - serial paradok. **11:00** Trudne sprawy - program obyczajowy **14:00** Policjantki i Policjanci - serial paradok. **15:00** Na ratunek 112 - serial obycz.
16:00 Policjantki i Policjanci - serial paradok. **18:00** Łowcy skarbów. Kto da więcej **19:00** Policjantki i Policjanci - serial paradok. **20:00** Malanowski. Nowe rozdanie - serial kryminalny **20:30** Sprawiedliwi - Wydział Kryminalny - serial policyjny
22:40 Baby Driver - sens., Wlk. Bryt., USA, 2017 **00:55** Love Island. Wyspa miłości - reality show **02:55** Śmierć na 1000 sposobów **03:25** Lubię disco! **04:25** Top 10 - Lista Przebojów **05:30** Telezakupy TV Okazje

TV Trwam

09:30 Sanktuaria polskie **09:50** Św. na każdy dzień **10:00** Audiencja Generalna Ojca Św. Franciszka z Watykanu **11:00** Krzywda **11:25** Jestem mamą **11:40** Prosto o gosp. **12:00** Anioł Pański **12:03** Inf. dnia **12:20** Życie Iasu. Storczyki **13:00** Życiu powiedzmy TAK **13:30** Msza św. **14:30** Misja Bilaj **15:00** Na bezdrożach tożsamości. Chaco **15:50** Ma się rozumieć **16:00** Inf. dnia **16:10** Na zdrowie **16:30** Sokolnik **17:00** Po stronie prawdy **17:55** Poczet Wlk. Polaków **18:00** Anioł Pański **18:05** Inf. dnia **18:15** Rozmowy niedok.
19:25 Św. na każdy dzień **19:30** Opowieści biblijne **20:00** Inf. dnia **20:20** Różaniec **20:50** Myśląc Ojczyzna **21:00** Apel Jasnog. **21:20** Inf. dnia **21:40** Polski Punkt Widzenia **22:00** Przetrwaliśmy **22:30** Muzeum Papiernictwa **23:20** Kobiety wolności

CZWARTEK • 23 stycznia

TVP 1

05:10 Akacjowa 38 - serial
05:55 Info Poranek
07:00 Transmisja Mszy Świętej
07:30 Pełnia Wiary - magazyn
08:00 Alternatywy 4 - serial kom.
09:00 Ranczo - serial obycz.
09:55 Komisarz Alex - serial krym.
10:50 Ojciec Mateusz - serial
11:35 Królowie - serial historyczny TVP, 2024
12:10 Agrobiznes
12:25 Agropogoda - magazyn
12:35 Magazyn Rolniczy
12:50 Natura w Jedynce - Camargue - dok., Franc., 2022
14:00 Wichrowe wzgórze - serial obycz., Turcja, 2024
14:55 Jaka to melodia? - teleturniej muzyczny
15:35 Gra słów. Krzyżówka - teleturniej
16:05 Dziedzictwo - serial, Turcja

17:00 Teleexpress
17:15 Pogoda
17:20 Jaka to melodia?
17:55 Klan - telenowela TVP
18:25 Reporterzy - magazyn
18:45 Akacjowa 38 - serial
19:30 Program inform. 19.30
19:55 Pytanie dnia
20:10 Sport; Pogoda
20:30 Królowie - serial historyczny TVP, 2024
21:05 Ojciec Mateusz - serial
22:05 Sprawa dla reportera
23:05 Katedra - dok., Słowacja, 2022
00:15 Bilet na księżyc - obycz., Polska, 2013
02:30 Projekt Larson - dram., USA, 2018
04:15 Patagonia - kraina pionierów - dok., Niemcy, 2022

TVP 2

04:30 Na dobre i na złe - serial
05:30 M jak miłość - serial, 2023
06:20 Operacja zdrowie - magazyn medyczny
06:50 Dla niesłyszących - Barwy szczęścia - serial obycz., 2024
07:30 Pytanie na śniadanie - w tym: Serwis Info i Pogoda Flesz
11:15 Lena na Bałkanach - rep.
11:50 Magiczne Podhale z Sebastianem Karpielem Bułecką
12:30 Koło fortuny - teleturniej
13:15 Miłość i nadzieja - serial obycz., Turcja, 2022
14:05 Va Banque - teleturniej
14:35 Na sygnale - serial fabularyzowany
15:05 La Promesa - pałac tajemnic - serial, Hiszp., 2022
16:00 Koło fortuny - teleturniej

16:35 Familiada - teleturniej
17:20 Miłość i nadzieja - serial obycz., Turcja, 2022
18:15 Va Banque - teleturniej
18:50 Jeden z dziesięciu - teleturniej
19:25 Barwy szczęścia - serial obycz., 2024
20:50 Tak to leciało - teleturniej muzyczny
21:50 Kruk - Szepty słychać po zmroku - serial krym., Polska, 2018
23:05 Informacje kulturalne
23:25 Mechanik - fab., Hiszp., 2004
01:15 Sprawiedliwość - serial, Czechy, 2017
02:45 Ocalić i zginąć - dram., Franc., 2018
04:50 Rodzinka.pl - serial komediowy

TVN

05:40 Uwaga! - program interw.
05:55 Ukryta prawda - program obyczajowy
06:50 Kuchenne rewolucje - program kulinarno-rozrywkowy
07:45 Dzień Dobry TVN - magazyn poranny
11:20 Kuchenne rewolucje - program kulinarno-rozrywkowy
12:20 Wycieczkowiec - program rozrywkowy
13:20 Ukryta prawda - program obyczajowy
16:35 Kuchenne rewolucje - program kulinarno-rozrywkowy
17:35 Detektywi - program kryminalny
18:35 33. Finał Wielkiej Orkiestry Świątecznej Pomocy
18:40 Sport
18:50 Pogoda
19:00 Fakty

19:40 Uwaga! - program interwencyjny
20:00 Doradca smaku - program kulinarny
20:10 Na Wspólnej 23 - serial obycz., Polska
20:50 Kuchenne rewolucje - program kulinarno-rozrywkowy
21:55 Listy do M. IV - kom., Polska, 2020
00:10 After III: Ocal mnie - film, USA, Bułg., 2021
02:25 Belfer 2 - miniserial, Polska
03:45 Szpital - program obyczajowy
04:45 Uwaga! - program interwencyjny
05:05 Jak to jest zrobione? - serial popularnonaukowy, Kanada

POLSAT

06:00 Nowy dzień z Polsat News
08:30 Malanowski i Partnerzy - Znajoma Bronka Malanowskiego, prowadząca nocną audycję radiową, zwraca się do niego z prośbą o odnalezienie kobiety, która zadzwoniła w trakcie jej programu z dramatycznym wyznaniem...
09:30 Sekrety rodziny - program obyczajowy
10:30 Dlaczego ja? - serial paradokumentalny
11:30 Gliniarze - serial paradokumentalny
14:35 Dlaczego ja? - serial paradokumentalny
15:50 Wydarzenia - program informacyjny
16:15 Pogoda
16:20 Interwencja - magazyn reporterów
16:30 Na ratunek 112 - serial obyczajowy

17:00 Gliniarze - serial paradokumentalny
18:00 Pierwsza miłość - serial obyczajowy
18:50 Wydarzenia - program informacyjny
19:20 Gość Wydarzeń - rozmowa dnia
19:25 Sport; Pogoda
19:40 Uroczysko - serial krym.
20:10 Farma - reality show
21:10 Sztuka zrywania - kom., USA, 2006
23:25 Mój chłopak się żeni - kom., USA, 1997
01:55 28 dni - obycz., USA, 2000
04:10 Zjedz Kambodżę - program podróżniczo-kulinarny
04:45 Disco Gramy - program muzyczny
05:25 Telezakupy TV Okazje

TVP Kultura

06:05 Afisz kulturalny ekstra
06:15 Muzyczne poranki
07:00 Czy ja dobrze rozumiem? - magazyn kulturalny
07:45 Podróże z historią - Łódź filmowa - dok., Polska, 2017
08:25 Muzyka w sieci - magazyn muzyczny
09:00 Lalka - serial
10:30 Jutro wstanę rano i oparzę się herbatą, Czechosłow., 1977
12:20 Reżyserzy - Orson Welles - dok., Wlk. Bryt., 2018
13:15 Blok - MUZYKA - serial dok., Polska, 2018
14:15 Buffalo Bill i Indianie, USA, 1976
16:40 Lalka - serial
18:15 Mody Polskie - Podhale - rep.
18:55 Zaczarowany Kot. Konstanty Ildefons Gałczyński - dok., Polska, 2022

20:00 Czwartek z Bondem - W obliczu śmierci - sens., Wlk. Bryt., USA, 1987. W czasie ćwiczeń brytyjskich agentów specjalnych na Gibraltarze nieznany sprawca zabija trzech spośród...
22:20 O nieskończoności - surrealistyczny, Niemcy, Norwegia, Szwecja, 2019
23:50 Dobry tytuł - magazyn literacki
00:30 Genialna przyjaciółka, - serial, Włochy, 2022
01:35 Kino nocne - Upadłe anioły - fab., Hongkong, 1995 ●
03:20 Afryka na tropie zagrabionych arcydzieł - dokument, Francja, 2022
04:35 Teledyski

TV Puls

06:00 Nash Bridges - Nash dowiaduje się, że jego uznany za zmarłego brat prawdopodobnie żyje. Reporterka, która przekazała mu wiadomość, niespodziewanie ginie.
08:00 Kobra - oddział specjalny - Do oddziału patrolującego autostradę dołącza córka prokurator Schrankmann. Dziewczyna ma towarzyszyć w codziennej pracy Gerkhanowi i Jägerowi.
10:00 Unforgettable: Zapisane w pamięci - serial krym.
11:00 Nie igraj z aniołem - serial obyczajowy
12:55 Unforgettable: Zapisane w pamięci - serial krym.
13:50 Lombard. Życie pod zastaw - 11-letnia Małgosia traci telefon w drodze ze szkoły Niedługo potem złodziej sprzedaje sprzęt w lombardzie.

16:55 Ranczo - serial kom., Polska
19:00 Lombard. Życie pod zastaw - paradokument fabularny
20:00 Ibiza - kom., Franc., 2019
21:30 Wieczny student - kom., USA, Niemcy, 2002. Val Wilder to wieczny student. Niespodziewanie ojciec Vala postanawia odciąć syna od pieniędzy. Chłopak musi sobie jakoś poradzić.
23:40 Botoks - kom., Polska, 2017
02:20 Dzielnica strachu - serial kryminalny
03:20 Menu na miarę - program kulinarny
04:00 Taki jest świat - przegląd wydarzeń z całego globu.
05:00 Dzielnica strachu - serial kryminalny

TVN 7

05:20 Szkoła - Gimnazjaliści Jadzia Bilska i Jonatan Klimek są parą od kilku miesięcy. Oboje już się sobą znudzili i chcą zerwać ze sobą, jednak żadne z nich nie ma odwagi tego zrobić.
07:20 Szpital - program obycz.
08:20 Ukryta prawda - program obyczajowy
11:30 W-11 Wydział Śledczy - Komisarze prowadzą śledztwo w sprawie brutalnego zabójstwa kobiety w średnim wieku.
12:55 Detektywi - Anna Potaczek i Jakub Nowacki rozpoczynają śledztwo w sprawie brutalnej napaści na właścicielkę salonu fryzjerskiego.
13:55 Szkoła - Sara Czarnecka jest zła kiedy odkrywa, że jej chłopak Piotr Zaucha korzysta z aplikacji randkowej.

14:55 Sędzia Anna Maria Wesołowska - serial sądowy
16:55 Zagadki losu - program obyczajowy
17:55 Szpital - program obycz.
18:55 Ukryta prawda - program obyczajowy
20:00 Niezatapialni - kom., Franc., Belgia, 2018. Grupa mężczyzn po czterdziestce tworzy pierwszą w historii męską drużynę pływaków synchronicznych.
22:40 W sieci kłamstw - sens., USA, 2008
01:15 Plaga - horror, USA, 2007
03:20 Żyjąc z potworem - historie ludzi dzielących dom z zabójcą
04:25 Fachowcy - program paradokumentalny

TV 4

06:00 Łowcy skarbów. Kto da więcej **08:00** Bogaty Dom - Biedny Dom - program paradok. **09:00** Dlaczego ja? - serial paradok. **11:00** Trudne sprawy - program obyczajowy **14:00** Policjantki i Policjanci - serial paradok. **15:00** Na ratunek 112 - serial obycz.
16:00 Policjantki i Policjanci - serial paradok. **18:00** Łowcy skarbów. Kto da więcej **19:00** Policjantki i Policjanci - serial paradok. **20:00** Malanowski. Nowe rozdanie - serial krym. **20:30** Sprawiedliwi - Wydział Kryminalny - serial policyjny
22:30 W odwecie za śmierć - sens., USA, 2010 **00:30** Love Island. Wyspa miłości - reality show **02:40** Interwencja - magazyn reporterów **02:55** Śmierć na 1000 sposobów **03:25** Lubię disco! **04:25** Top 10 - Lista Przebojów **05:30** Telezakupy TV Okazje

TV Trwam

09:20 Opowieści biblijne **09:45** Rzeźbiarz Wlk. Króla **10:00** Inf. dnia **10:15** Rozm. niedok. **11:25** Myśląc Ojczyzna **11:35** Przyroda i ludzie **12:00** Anioł Pański **12:03** Inf. dnia **12:20** Reminiscencje śmierci ks. J. Popiełuszki **12:45** Droga Ojca Łukasza **13:20** Przegląd Tyg. „Niedziela"
13:30 Msza św. **14:35** Muzeum Powstania Warszawskiego **15:00** Po stronie prawdy **15:50** Ma się rozumieć **16:00** Inf. dnia **16:10** Z wędką nad wodę **16:35** Sól ziemi **17:05** Akademia pro-life **17:30** Odpowiedzialni za Kościół **17:55** Poczet Wlk. Polaków
18:00 Anioł Pański **18:05** Inf. dnia **18:15** Rozmowy niedok. **19:25** Św. na każdy dzień **19:30** Przyjaciele i bohaterowie **20:00** Inf. dnia **20:20** Różaniec **20:50** Głos Polski **21:00** Apel Jasnog. **21:20** Inf. dnia **21:40** Polski Punkt Widzenia **22:00** Głos serca **22:45** To nic takiego

eprasa.pl 9fbcc2085c

Kolacja z burmistrz Strzelina w podziemiach ratusza

STRZELIN

Gmina Strzelin rozpoczęła tegoroczne licytacje na rzecz Wielkiej Orkiestry Świątecznej Pomocy. Pierwszą propozycją, która trafiła na aukcję, jest wyjątkowa kolacja dla czterech osób w podziemiach strzelińskiego ratusza. Gospodarzem wieczoru będzie burmistrz Dorota Pawnuk.

Kolacja zostanie przygotowana przez Bistro Przepis w Strzelinie, które cieszy się uznaniem mieszkańców za swoje kulinarne umiejętności. To niepowtarzalna okazja, aby w kameralnej atmosferze porozmawiać z burmistrz i jednocześnie wesprzeć WOŚP.

Licytacja odbywa się na Allegro. Dochód z akcji zostanie przekazany na cele WOŚP.

IW

Burmistrz Dorota Pawnuk zaprasza na wyjątkową kolację w podziemiach strzelińskiego ratusza

„W Blasku Świec"

16 stycznia o godzinie 18 w auli Katolickiego Liceum Ogólnokształcącego przy pl. Cystersów 1 w Henrykowie odbędzie się II edycja koncertu świątecznego pod nazwą „W Blasku Świec". To wydarzenie pełne świątecznej atmosfery będzie okazją do wspólnego celebrowania tego wyjątkowego czasu.

HENRYKÓW

Podczas koncertu publiczność będzie miała okazję wysłuchać kolęd i pastorałek w wykonaniu chóru Katolickiego Liceum Ogólnokształcącego w Henrykowie.

Dodatkowo, wydarzenie będzie miało charakter charytatywny. W trakcie koncertu zostanie przeprowadzona zbiórka na wsparcie Mai Niedźwieckiej. To szlachetna inicjatywa, która pozwoli uczestnikom włączyć się w pomoc dla potrzebujących.

Dla uczestników przewidziane są również dodatkowe atrakcje – sprzedaż domowych ciast i ręcznie wykonanych ozdób świątecznych. Dochód z ich sprzedaży zostanie przeznaczony na rzecz szkoły, wspierając jej dalszy rozwój.

Dlaczego warto przyjść?

Koncert „W Blasku Świec" to nie tylko okazja do posłuchania pięknej muzyki, ale również możliwość spędzenia czasu w miłej i świątecznej atmosferze oraz zapoznania się ze szkołą i jej społecznością. To również wydarzenie, które łączy tradycję z nowoczesnością – wyjątkowe wykonanie kolęd przez młodzież chóru KLO zachęca do refleksji nad pięknem wspólnoty i wsparcia dla innych.

Na koncert może przyjść każdy – wstęp jest bezpłatny.

Słowo o Katolickim Liceum Ogólnokształcącym w Henrykowie

Katolickie Liceum Ogólnokształcące w Henrykowie to szkoła o ponad 20-letniej tradycji i misji kształtowania młodzieży w duchu wartości katolickich. Placówka, położona w malowniczym Henrykowie, łączy wysoki poziom edukacji z aktywnością kulturalną i społeczną. Koncert „W Blasku Świec" jest jednym z przykładów zaangażowania szkoły w życie lokalnej społeczności.

AK

PRZEWORNO

Przewornianie i wspólne kolędowanie w Starym Grodkowie

W niedzielę, 12 stycznia, w świetlicy wiejskiej w Starym Grodkowie odbył się jubileuszowy XX Wieczór Kolęd, organizowany przez radę sołecką i radę parafialną. Wydarzenie zgromadziło lokalną społeczność, która wspólnie świętowała przy dźwiękach tradycyjnych kolęd.

Zespół Przewornianie podczas występu w Starym Grodkowie.
Fot. Zespół Przewornianie

Na scenie zaprezentowali się zarówno młodsi, jak i starsi wykonawcy, w tym zespoły Kokorycz i Przewornianie. Występy wprowadziły zgromadzonych w wyjątkowy, świąteczny nastrój. Uczestnicy mogli także wziąć udział w konkursie dla dzieci na najlepiej zaśpiewaną kolędę, co dostarczyło wielu wzruszeń i radości

Wieczór zakończył się wspólnym śpiewaniem kolęd, a na wszystkich czekał smaczny poczęstunek, przygotowany przez panie z lokalnego koła gospodyń wiejskich.

WOC

GRUPA psb MRÓWKA
www.mrowka.com.pl
PROSTO SZYBKO BLISKO WSZYSTKO

41,99 zł/m²
PŁYTKA BOSELI CERSANIT
• wym. 59,8x29,8 cm gat. I

Oferta obowiązuje od 16.01 do 26.01. Dostępność towarów należy sprawdzić korzystając z informacji oraz danych kontaktowych sklepu dostępnych na www.mrowka.com.pl. Fotografie mogą odbiegać kolorystycznie od rzeczywistego wyglądu towarów.

ZAPRASZAMY DO NASZYCH MARKETÓW
BRZEG Włościańska 7, OŁAWA Kutrowskiego 68, STRZELIN Dzierżoniowska 16c

eprasa.pl 9fbcc2085c

Uwaga – cyfra w nawiasie, po ogłoszeniu, oznacza numer gazety w roku 2024, w której po raz pierwszy opublikowano jego treść. Każde ogłoszenie publikujemy w dwóch numerach gazety.

MOTORYZACJA
SAMOCHODY MOTORY

sprzedam, kupię:

*Sprzedam samochód Mercedes Sprinter diesel rok 2002. Sprawny technicznie, nowy: akumulator, końcówki drążków, wentylator, hak holowniczy. Sprzedam z pełnym towarem do dalszej sprzedaży. Na samochód mogę dać gwarancję, samochód jest ubezpieczony. Wiązów, tel. 601 878 560 (01-02)

*Sprzedam samochód Ford Mondeo diesel, poj. 1800 rok 2000. Przegląd do grudnia 2025 r. Dwa komplety kół. Cena 1500 do negocjacji, tel. 695 125 109 (01-02)

*Sprzedam samochód Peugeot 206, 1,4 3-drzwi 2005 r. granat metal, wspomaganie, centralny zamek, elektryczne szyby, aluminiowe felgi, hak holowniczy, radio Pioneer, kamera. Cena 2700 zł. Tel. 600 515 972 (48-02)

* Sprzedam audi 80 b4, 1992r., 2.0 benzyna, gaz, Przeworno, cena do uzgodnienia, tel. 669 091 179 (*)

CZĘŚCI SAMOCHODOWE

sprzedam, kupię:

*Sprzedam felgi stalowe do Polo, Skody, Seata 5jx14H2, komplet 4 szt. nieużywane, oryginalne. Cena do uzgodnienia, tel. 602 450 170 (02-03)

*Sprzedam do Audi A4 rok 1999 silnik V6 części, układ kierowniczy, stacyjka 100 zł. Przełączniki kierownica, tel. 774 312 141 Kontakt po 19:00 (02-05)

*Sprzedam łańcuchy na śnieg lub gołoledź 2 szt. do samochodu osobowego lub busa na opony 15-16 nowe, nieużywane w opakowaniu. Cena 150 zł komplet, tel. 774 312 141 Kontakt po 19:00 (02-05)

*Sprzedam hak holowniczy do samochodu osobowego, mało używany z tabliczką. Cena 120 zł tel. 774 312 141 Kontakt po 19:00 (02-03)

*Sprzedam części do Opla Corsy typ C, rok 2005. Więcej informacji pod numerem tel. 796 818 584 (01-02)

*Sprzedam błotniki plastikowe do Trabanta przedni wlot powietrza błotniki tylne. Wiązów, tel. 601 878 560 (01-02)

*Sprzedam klosze do różnych typów samochodów dawnej produkcji po niskich cenach. Wiązów, tel. 601 878 560 (01-02)

*Sprzedam lampy do fiata 126 p. przednie 2 szt. 100 zł za 1 szt. Mam też klosze do tylnych lamp. Wiązów, tel. 601 878 560 (01-02)

SPRZĘT ROLNICZY
MASZYNY, CIĄGNIKI, PRZYCZEPY, URZĄDZENIA ITP.

sprzedam, kupię:

*Sprzedam przyczepę rolniczą w bd stanie wywrotka na 2 siłowniki z papierami na niskich kołach, polecam. Tel. 607 802 876 (02-03)

*Sprzedam śrutownik bijakowy mało używany, cena 600 zł. Tel. 576 613 036 (02-03)

*Sprzedam cyklop siewnik do zboża Poznzniak z dużym wsypem, wały trybowe ciężkie, dmuchawę do zboża. Tel. 713 943 057 (01-02)

*Sprzedam oponę wraz z dętką, nowy komplet do maszyn rolniczych lub kombajnu, rozmiar 320/508. Cena 300 zł za komplet. Wiązów, tel. 601 878 560 (01-02)

*Sprzedam dmuchawę do zboża, tel. 695 626 086 (46-1 2025r.)

*Sprzedam opryskiwacz nieduży 400L, tel. 695 626 086 (46-1 2025r.)

* Kupię stare maszyny rolnicze, pompy wytryskowe- Ursus- Zetor, obciążniki, lampy, zegary, złom, tel. 691 521 758. (27-72)

* Kupię ciągniki, przyczepy i maszyny rolnicze, tel. 602 811 423, 71 39 26 264 (do 54*)

* Sprzedam maszyny rolnicze: ciągnik Ursus C 355, przyczepę, pług, brony, siewnik zbożowy, cyklop, kombajn do ziemniaków, Wiązów, tel. 504 242 032 (*)

BUDYNKI - LOKALE NIEMIEWSZKALNE

sprzedam, kupię:

* Kupię lokal usługowy, tel. 666 855 484 (do 54*)

NIERUCHOMOŚCI
MIESZKANIA

wynajem, kupno, zamiana:

*Zamienię mieszkanie 40 m2, 2 pokoje, kuchnia, łazienka, parter w Strzelinie na większe. Tel. 510 222 940 (02-03)

* Kupię mieszkanie w Wiązowie 40-70m2, w stanie dobrym lub do niewielkiego remontu, tel. 665 380 304 (*)

* Kupię lokal usługowy, tel. 666 855 484 (*)

* Kupię kawalerkę w Przewornie lub w Strzelinie, tel. 668 432 077 (*)

* Kupię mieszkanie 2- lub 3-pokojowe na osiedlu w Przewornie, tel.694 043 166 (*)

BUDYNKI - DOMY

sprzedam, kupię:

*Sprzedam energooszczędny dom, 4 pokoje, ogród i garaż (96 m2) w stanie deweloperskim na pograniczu Strzelin/Szczawin ul. Turkusowa, cena 649 000 zł, tel. 884 419 487 (*)

*Sprzedam dom w Chociwelu 26,61 m2. Pokój, aneks kuchenny, łazienka, pomieszczenie gospodarcze, tel. 606 965 163 (44-03 2025r.)

* Sprzedam część budynku mieszkalnego w centrum Przeworna, ok. 160 m² + zabudowania gospodarcze i garaż, woda, c.o., nowa inst. elektryczna, atrakcyjna niska cena, tel. 668 780 953 (*)

GARAŻE

sprzedam, kupie:

*Wynajmę garaż w Strzelinie przy ulicy Marii Konopnickiej. Metalowa brama, wysoki wjazd, tel. 789 074 471 (01-02)

Kupię garaż w Strzelinie, tel. 889 971 887 (51*)

GRUNTY, DZIAŁKI

sprzedam, kupię:

*Sprzedam działkę budowlaną w Gęsińcu przy ul. widokowej. Id działki: 021704_5.0011.143/1 numer działki 143/1. Pow. 2198 m2 Cena 170 tys Tel. 667 103 641 (02-03)

*Sprzedam działki budowlane w Jegłowej o pow. 12 ar ładnie położone. Tel 748 101 063, 734 187 882 Proszę dzwonić wieczorem (02-20)

*Sprzedam działkę budowlaną położoną w miejscowości Kuropatnik pod Strzelinem. Położona na malowniczym terenie gwarantuje szybki dostęp do infrastruktury miasta i zapewnia jednocześnie całkowitą ciszę i spokój. Położenie na wzniesieniu w okolicy lasu. Działka ma powierzchnię 2779 m2. Nr działki 448/59. Przeznaczenie terenu działki i okolicznych terenów pod zabudowę jednorodzinną. Media w drodze przy działce (Woda z wodociągu, kanalizacja sanitarna, energia słoneczna). Cena 95 zł / m2 Kontakt tel. 516 087 972 (02-05)

*Sprzedam działkę budowlaną 0,23 ha w Gęsińcu przy ul. Stawowej piękny dojazd (uzbrojona), polecam cena do uzgodnienia. Tel. 607 802 876 (02-03)

*Sprzedam działkę budowlaną 9,53 ar. Gęsiniec wzgórze parkowe, wszystkie media, droga dojazdowa. Tel. 604 479 854 (02-08)

* Kupię grunty, tel. 692 471 877 (*)

* Przyjmę w dzierżawę grunty orne na terenie Gminy Strzelin, Borów, Jordanów Śl., Kondratowice, Łagiewniki, tel. 603 197 699 (*)

* Sprzedam grunty w okolicach Piotrkowa Borowskiego. Łąki, pole i las, całość 1,86 ha, tel. 666 388 251 (*)

* Kupię grunty, tel. 692 471 877 (4*)

RÓŻNE

sprzedam, kupię:

*Sprzedam siano duży balot, owies. Tel. 661 746 923, 713 934 143 (02-03)

*Sprzedam domowy mini atlas do ćwiczeń siłowych z ławeczką. Cena do uzgodnienia, tel. 602 450 170 (02-03)

*Sprzedam piecyk (koza) w dobrym stanie do gotowania lub grzania pomieszczenia, np. garażu – warsztatu, na drzewo lub węgiel. Cena 500 zł, tel. 774 312 141 Kontakt po 19:00 (02-03)

*Sprzedam prosiaki 3 szt, podchowane, zaszczepione 8 tygodni. 250 zł / szt. Tel.774 312 141 Kontakt po 19:00 (02-03)

*Sprzedam świnie dużą do zabicia 120 kg z własnej hodowli 1 szt. 850 zł żywej wagi. Możliwość uboju, tel. 774 312 141 Kontakt po 19:00 (02-03)

*Sprzedam szafkę warsztatową drewnianą do warsztatu, 18 przegródek na klucze lub śruby, wysokość 100 cm szerokość 50 cm. Cena 50 zł, tel. 774 312 141 Kontakt po 19:00

*Sprzedam kopaczkę do ziemniaków, konną. Tel. 609 166 736 (02-03)

*Sprzedam gęsi, koguty. Tel. 609 166 736 (02-03)

*Sprzedam skoczek / ubijarka do zagęszczenia gruntu, sprawny, spalinowy. Tel. 607 802 876 (02-03)

*Sprzedam pełną cegłę – nowa – cena atrakcyjna, polecam. Tel. 607 802 876 (02-03)

*Sprzedam kaczki francuskie, króliki. Tel. 713 930 700 (02-03)

*Sprzedam drewno rozpałkowe workowane, duży worek 80x50, modrzew, czysty, suchy. Worek 20 zł dowozimy pod adres. Tel. 695 341 503 (02-03)

*Sprzedam siano – kostka mała, słoma – kostka mała, króliki. Tel. 500 452 816 (02-03)

*Sprzedam paszę dla kur nioska 17, granulat, worki 25 kg. Cena 50 zł / worek, tel. 691 695 560 (02-03)

*Sprzedam świnie 1 szt. 120 kg z własnej hodowli, czarno-biała, 850 zł żywej wagi. Tel. 774 312 141 Kontakt po 19:00 (02-03)

*Sprzedam prosiaki 3 szt. z własnej hodowli 7 tygodni, zaszczepione, 300 zł sztuka. Tel. 774 312 141 Kontakt po 19:00 (02-03)

*Sprzedam krowę, tel. 731 174 858 (01-02)

*Sprzedam ziemniaki jadalne „Vineta" tel. 601 619 501 (01-05)

*Sprzedam buraki pastewne, cena kg / 0,50 gr tel. 601 619 501 (01-05)

*Sprzedam Elterm kocioł elektryczno-wodny Rotmistrz 18 kW 400 V. Nowy 2600 zł, tel. 509 130 372 (01-02)

*Sprzedam miód z własnej pasieki lipowy, wielokwiatowy, spadziowo-nektarowy, rzepakowy, gryczany. Tel. 504 115 854 (01-02)

*Sprzedam kaczki i kaczory call duck, tel. 713 943 057 (01-02)

*Sprzedam drewno kominkowe, twarde gałęziówkę albo metry, tel.

eprasa.pl 9fbcc2085c

609 139 104 (45-8 2025r.)

* Sprzedam gitary (kilka do wyboru) elektryczne, akustyczne, tel. 501 315 295 (*)

* Sprzedam sprzęt narciarski, narty, buty, gogle, kijki, pokrowiec na narty, buty rozmiar 44 i 45, tel. 721 980 387 (*)

INNE

*Oddam za darmo gruz, tel. 691 521 758. (27-76)

OFERTY PRACY PUP

Powiatowy Urząd Pracy w Strzelinie, ul. Kamienna 10, tel. 71 3921981 w. 31 informuje o ofertach pracy:

sekretarka (wykształcenie średnie ogólnokształcące, mile widziane doświadczenie w zawodzie, umiejętność obsługi urządzeń biurowych, obsługa komputera, znajomość zagadnień kadrowo-księgowych) Szkoła Podstawowa w Zielenicach, Zielenice 26, 57-160 Borów, tel. 713930729;

magazynier (umiejętność organizacji pracy, wymagane orzeczenie o stopniu niepełnosprawności) ANEGRE Sp. z o.o., ul. Fabryczna 10, 57-100 Strzelin, tel. 606876334;

stolarz meblowy/konstruktor (1 rok doświadczenia zawodowego, umiejętność obsługi elektronarzędzi stolarskich, wymagane orzeczenie o stopniu niepełnosprawności) ANEGRE Sp. z o.o., ul. Fabryczna 10, 57-100 Strzelin, tel. 606876334;

mechanik samochodowy (wymagane umiejętności techniczne) Zdzisław Bajgrowicz Przedsiębiorstwo Handlowo Usługowe, Michałowice 11, 57-160 Borów, tel. 602303807;

elektryk-operator biogazowni (wykształcenie min. zawodowe – elektryk, elektronik, min. 1 rok doświadczenia w zawodzie, umiejętność czytania schematów elektrycznych, mile widziane uprawnienia SEP do 1kV) Südzucker Polska S. A., ul. Ząbkowicka 53, 57-100 Strzelin, tel. 609755508;

automatyk – operator biogazowni (wykształcenie średnie techniczne – automatyka, mechatronika, min. 1 rok doświadczenia w zawodzie, umiejętność czytania rysunków technicznych, mile widziane uprawnienia SEP do 1 kV) Südzucker Polska S. A., ul. Ząbkowicka 53, 57-100 Strzelin, tel. 609755508;

operator ładowarki i koparki (min. 1 rok doświadczenia zawodowego, uprawnienia na ładowarkę kl. I i koparkę kl. I) Zakład Przerobu Kamienia Strzelin Wieczorek s.k.a., ul. Kamienna 10A, tel. 793728048;

policjant (wykształcenie średnie ogólnokształcące, prawo jazdy kat. B) Komenda Powiatowa Policji w Strzelinie, ul. Wolności 15, 57-100 Strzelin, tel. 478723209;

Ślisko na drogach w powiecie

Ciężarówki w rowach

W ostatnich dniach temperatura w regionie spadła. Mokre nawierzchnie jezdni zaczęły zamarzać. Obecnie sytuacja na drogach jest stabilna, ale kierowcy i piesi powinni zachować ostrożność.

POWIAT

We wtorek, 14 stycznia, do Polski dotarł front atmosferyczny związany z niżem Damian, który przyniósł groźną pogodę. Prawie cały kraj został objęty alertem Rządowego Centrum Bezpieczeństwa (RCB) przed marznącym deszczem i gołoledzią. W ostatnich dniach do niebezpiecznych sytuacji dochodziło na drogach powiatu strzelińskiego.

– W niedzielę, 12 stycznia, na odcinku drogi W403 na wysokości Kłosowa w gminie Wiązów, pochodzący z Rumunii kierowca ciężarówki MAN nie dostosował prędkości do warunków panujących na drodze, stracił panowanie nad pojazdem i wjechał do rowu – informuje strzelińska policja.

Kierowca tira nie odniósł żadnych obrażeń. Na miejsce przyjechali strażacy i patrol policji. Warunki jazdy w tym dniu były fatalne. Do zdarzenia doszło na odcinkowym pomiarze prędkości. Droga w tym miejscu była oblodzona.

Do innego groźnego wypadku doszło w poniedziałek, 13 stycznia, na wąskiej drodze z Krzepic do Wyszonowic. Przewróciła się tam ciężarówka z przyczepą. Kierowca chciał prawdopodobnie ominąć dziurę i wjechał do rowu. Utrudniania na wąskim odcinku trwały całą noc. Akcję podnoszeniu pojazdu utrudniał głęboki rów i niestabilny grunt. Towar z tira wymagał przeładowania na inny pojazd. To wszystko wydłużyło działania pomocy drogowej.

Jacek Bomersbach

Przewrócona ciężarówka na drodze z Krzepic do Wyszonowic. Fot. Strzelin998

telefonu: 68 358 2204, 68 358 2326, 68 358 2261;

Zakład Karny w Strzelinie informuje o naborze kandydatów do służby więziennej na stanowisko strażnika działu ochrony, więcej informacji w ZK w Strzelinie;

Komendant Wojewódzki Policji we Wrocławiu informuje o rozpoczęciu procedury kwalifikacyjne dla kandydatów do służby w policji na terenie województwa dolnośląskiego.

Informacje dotyczące procedury kwalifikacyjnej można uzyskać na stronie internetowej: www.dolnoslaska.policja.

Praca
dla mężczyzny
OD ZARAZ
STRZELIN
WYMAGANE
PRAWO JAZDY KAT. B
Tel. 602 185 982

SŁOWO Regionu Biuro Reklamy
tel. 502-601-247, 71/ 796-0-196 w. 23
e-mail: reklama@sloworegionu.pl

oraz wolnych miejscach pracy

intendent ½ etatu (wykształcenie min. średnie, umiejętność pracy na stanowisku dietetyka, znajomość obsługi komputera, mile widziane doświadczenie zawodowe, praca w Jędrzejowie);

pracownik produkcji (gotowość do pracy III zmianowej, praca w Strzelinie);

Nadodrzański Oddział Straży Granicznej prowadzi nabór na terenie województwa: lubuskiego, wielkopolskiego, dolnośląskiego. Szczegółowe informacje na stronie internetowej: www.nadodrzanski.strazgraniczna.pl lub pod nr

SŁOWO Regionu
KUPON OGŁOSZENIOWY
kupię | sprzedam | zamienię | wynajmę | dam pracę
Zaznacz tylko jedną z powyższych opcji - niepotrzebne skreśl
opis
Jak zamieścić ogłoszenie:
Ogłoszenia o treści reklamowej (sprzedaż produktów, świadczenie usług itp.) nie są przyjmowane na tym kuponie. W sprawie tego rodzaju ogłoszeń proszę dzwonić pod numer tel. 502 601 247
• Wszystkich zainteresowanych zamieszczeniem ogłoszenia w gazecie informujemy, że treść ogłoszenia przyjmowana jest na tym kuponie wyciętym z gazety (publikowana 2-krotnie nieodpłatnie) Ogłoszenia dostarczane nie na kuponie są płatne 4 złote (publikowane 1-krotnie). Dotyczy to tylko osób prywatnych, nie firm.
• Ogłoszenia zlecane przez podmioty gospodarcze, instytucje itp. - 6 zł netto. Osoby prywatne 4 zł
• Publikowane będą tylko te ogłoszenia, których tekst napisany będzie drukowanymi literami i w ramach jednego kuponu honorowany jest tylko jeden anons.
• Wszelkie informacje dotyczące publikacji ogłoszeń drobnych dostępne są pod numerem tel. 71/796-0-196.

eprasa.pl 9fbcc2085c

Byli niepozorni, nie rzucali się w oczy i pomagali tym, którzy tej pomocy naprawdę potrzebowali. Co się zmieniło, że o ludziach tych zrobiło się cicho?

Cisi bohaterowie spod znaku czerwonego krzyża

Nie rzucali się w oczy. Poświęcali swój czas, godzinami stali, aby to, co dostali przekazać potrzebującym. Początkowo było ich wielu, ale z czasem coraz mniej. Czy historia Polskiego Czerwonego Krzyża w Strzelinie zostanie tylko historią czy znajdą się ludzie, którzy pójdą w ślad za pionierami tej organizacji na strzelińskiej ziemi?

Wolontariusze ze strzelińskiego oddziału PCK byli także ratownikami. Na zdjęciu od lewej: Jan Poniewierski, Zbigniew Malinowski, Aneta Gądek i Mariusz Malinowski

STRZELIN

Rozmowa ze Zbigniewem Malinowskim, wieloletnim prezesem Polskiego Czerwonego Krzyża w Strzelinie.

Panie Zbigniewie, rozpoczynając naszą rozmowę, przypomnijmy historię Polskiego Czerwonego Krzyża.

- Polski Czerwony Krzyż został założony w Polsce w 1950 roku jako organizacja społeczna. Po wojnie jednym z jego zadań było poszukiwanie rodzin rozłączonych w czasie działań wojennych. Jednak głównym celem organizacji zawsze była pomoc potrzebującym, a także działania na rzecz społeczeństwa w różnych kryzysowych sytuacjach. Często jest też kojarzony z krwiodawstwem.

Zbigniew Malinowski przy ostatniej (obecnej) siedzibie PCK w Strzelinie przy ul. Pocztowej. Z nostalgią wspomina czasy prężnej działalności tej organizacji

Jak wyglądały początki działalności PCK w Strzelinie?

- W Strzelinie PCK zaczęło funkcjonować w latach 80. Pierwszą siedzibą było pogotowie przy ulicy Mickiewicza, a założycielką była nauczycielka historii z miejscowej szkoły podstawowej, pani Prech. Później siedziby się zmieniały i było ich kilka. Już w 1986 roku rozpoczęliśmy organizację pierwszych akcji krwiodawstwa, co zresztą przez wiele lat było jednym z filarów naszej działalności.

Jakie formy pomocy oferowaliście ludziom potrzebującym?

- Obejmowała ona przede wszystkim dystrybucję żywności, odzieży oraz innych niezbędnych rzeczy dla osób potrzebujących. Współpracowaliśmy z Bankiem Żywności, skąd otrzymywaliśmy produkty takie jak mąka, cukier, olej i inną żywność oraz środki czystości. Zestawy żywnościowe wydawaliśmy raz w miesiącu na podstawie zaświadczeń z gminnych ośrodków pomocy społecznej. W szczytowym okresie z naszej pomocy korzystało około 1500 osób miesięcznie w całym powiecie strzelińskim.

To ogromna liczba. Jak radziliście sobie z organizacją takiej pomocy?

- Wszystko opierało się na pracy wolontariuszy. Trzeba było rozładować palety z żywnością, sortować produkty, a później przygotowywać paczki dla potrzebujących. Były to godziny ciężkiej pracy, wykonywane bezinteresownie. Wydawanie żywności trwało kilka dni w miesiącu, bo jednego dnia nie bylibyśmy w stanie obsłużyć takiej liczby osób. Oprócz tego mieliśmy także odzież – zarówno używaną, jak i nową, którą darczyńcy przekazywali w bardzo dobrym stanie.

Zdarzały się sytuacje, w których ludzie wyrażali wdzięczność za otrzymaną pomoc?

- Oczywiście. Szczególnie ludzie starsi i rodziny wielodzietne były bardzo wdzięczne. Często zdarzało się, że ktoś spuszczał głowę, cicho mówił „dziękuję", bo czuł się zawstydzony swoją sytuacją. To były wzruszające momenty. Zdarzały się jednak także pretensje – na przykład gdy zabrakło cukru w zestawach. Towar, który otrzymywaliśmy, nie zawsze był w wystarczającej ilości.

Czy były też inne sytuacj,e w których nie byliście w stanie zaspokoić potrzeb potrzebujących?

- Tak, czasem pojawiały się prośby o meble czy sprzęt AGD. Niestety, ze względu na brak miejsca i środków transportu, nie mogliśmy zajmować się takimi darowiznami. Kierowaliśmy wtedy osoby potrzebujące bezpośrednio do darczyńców. My mieliśmy i to nie wszyscy, jedynie prywatne samochody. Nie dysponowaliśmy samochodami, którymi moglibyśmy to wozić.

Jak wyglądała struktura wolontariuszy w strzelińskim PCK? Kto głównie angażował się w tę pracę?

- W początkowych latach większość wolontariuszy to byli młodzi ludzie, głównie dziewczyny, które stanowiły chyba około 70% zespołu. Z czasem liczba wolontariuszy zaczęła spadać. Ludzie mieli coraz więcej obowiązków, a koszty życia rosły, co powodowało, że coraz mniej osób było skłonnych poświęcać czas na bezinteresowną pomoc.

Obecnie PCK w Strzelinie praktycznie już nie funkcjonuje. Co według Pana mogłoby ożywić tę działalność? Czy jest to w ogóle w dzisiejszych czasach możliwe?

- Przede wszystkim potrzebna jest większa promocja i wsparcie z poziomu wojewódzkiego. Dziś brakuje ludzi, którzy chcieliby zaangażować się w taką działalność. To nie tylko kwestia mentalności, ale też braku środków finansowych. Aby pomagać, trzeba coś mieć – a pozyskanie darów i funduszy jest coraz trudniejsze.

Jakie jeszcze inne działania prowadziliście, poza pomocą żywnościową i odzieżową?

- Organizowaliśmy również wigilie dla podopiecznych i coroczne akademie dla wolontariuszy, krwiodawców oraz darczyńców. Były to okazje do wręczenia odznaczeń i podziękowań. Akademie odbywały się w restauracji „Sezam", a na spotkania zapraszaliśmy także przedstawicieli zarządu wojewódzkiego. Pamiętam również, że zajmowaliśmy się edukacją – organizowaliśmy kursy pierwszej pomocy i prelekcje.

Jak wyglądały kontakty między wami? Czy tamte relacje utrzymujecie do dziś?

- Tak, bardzo często spotykamy się na ulicach miasta czy podczas zakupów. Zawsze jest czas na kilka słów, wspomnienia. To były lata ciężkiej pracy, ale też wielu pięknych chwil i przyjaźni, które trwają do dziś.

Czy mógłby Pan wymienić kilka osób, które w sposób szczególny zasłużyły się dla strzelińskiego PCK?

- Tak, może nie po kolei i nie według kolejności, bo w różnych latach było to różnie, ale chciałbym tu wymienić Jana Poniewierskiego, Anetę Gądek, Janinę Gałandziej, Krzyśka Musiała, Danutę Brodę czy Mariusza Malinowskiego.

No i oczywiście Pan...

- No tak.

Na koniec, co chciałby Pan powiedzieć ludziom, którzy myślą o zaangażowaniu się w wolontariat i chcieliby się temu częściowo poświęcić?

- To niezwykle wartościowa działalność, która uczy pokory i daje ogromną satysfakcję. Ale dziś potrzeba więcej wsparcia – zarówno od władz, jak i społeczeństwa. Mam nadzieję, że kiedyś jeszcze uda się ożywić działalność PCK w Strzelinie. Potrzebujących zawsze będzie wielu, ale do pomocy potrzeba serca i ludzi gotowych poświęcić swój czas.

Wasza ostatnia siedziba mieści się ciągle przy ul. Pocztowej 15...

- Tak, tam mieliśmy biura i miejsce działalności. Chciałbym, aby miejsce to kiedyś ożyło i funkcjonowało jak za dawnych czasów. Ludzi potrzebujących pomocy ciągle jest bardzo wielu.

Panie Zbigniewie, dziękuję za tę rozmowę i za lata pracy w tutejszym PCK.

Andrzej Kaczmarek

Wolontariusze PCK spotykali się również ze strzelińskimi władzami. Na zdjęciu, z prawej, nasz rozmówca Zbigniew Malinowski obok burmistrza Jerzego Matusiaka

EM SKUP ZŁOMU
EWA MIRGA
Aktualne ceny zawsze sprawdzisz na stronie www.skup-zlomu.com
Metali kolorowych
Akumulatorów
Makulatury
(obok Osadkowskiego) - Tel: 509-734-083
Oławska 49 - Strzelin

eprasa.pl 9fbcc2085c

Wsparcie dla mieszkańców w 2025 roku

Nieodpłatna pomoc prawna w naszym powiecie

Powiat strzeliński kontynuuje swoje zaangażowanie w zapewnianie wsparcia prawnego mieszkańcom, którzy nie są w stanie ponieść kosztów odpłatnych porad prawnych. W 2025 roku mieszkańcy mogą skorzystać z darmowej pomocy w tym zakresie, dostępnej w wielu lokalizacjach na terenie powiatu.

POWIAT

Nieodpłatna pomoc prawna jest przeznaczona dla osób, które złożą oświadczenie o niemożności pokrycia kosztów odpłatnej porady. Podczas wizyty prawnicy oferują informacje o obowiązującym prawie, udzielają wskazówek dotyczących rozwiązania problemów i pomagają w sporządzaniu pism w sprawach cywilnych, karnych, rodzinnych i administracyjnych – z wyjątkiem tych, które dotyczą toczących się postępowań. Dodatkowo, można skorzystać z mediacji oraz uzyskać informacje o dostępnych instytucjach wsparcia.

Porady udzielane są w wyznaczonych punktach, a godziny ich otwarcia są dostosowane tak, aby mieszkańcy mogli z nich skorzystać w dogodnym czasie.

Pomoc prawna świadczona jest w wyznaczonych punktach na terenie powiatu strzelińskiego w poniższych lokalizacjach i godzinach:

Strzelin, ul. Rynek 10 - poniedziałek: 10:00–14:00

Kondratowice, ul. Nowa 1 - środa: 12:30–16:30

Przeworno, ul. Kolejowa 4a - środa: 8:00–12:00

Borów, ul. Konstytucji 3 Maja 22 - środa: 12:30–16:30

Wiązów, pl. Wolności 37 - piątek: 11:00–15:00

W Starostwie Powiatowym w Strzelinie przy ul. Kamiennej 10 pomoc prawna jest dostępna w poniedziałek w godz. 8:30–12:30, we wtorek: 14:00–18:00, w środę: 8:30–12:30, czwartek: 8:30–12:30 i piątek: 7:30–11:30

Aby umówić wizytę, wystarczy zadzwonić pod numer 717571625 lub skorzystać z elektronicznego systemu rezerwacji dostępnego na stronie internetowej https://zapisy-np.ms.gov.pl/. Starostwo Powiatowe w Strzelinie zachęca do skorzystania z tej możliwości i przypomina, że jest to narzędzie, które może pomóc rozwiązać wiele trudnych sytuacji życiowych.

IW

Nowoczesna forma komunikacji elektronicznej

Starostwo Powiatowe w Strzelinie wprowadza e-Doręczenia

Od 1 stycznia 2025 roku Starostwo Powiatowe w Strzelinie, zgodnie z nowymi przepisami oraz komunikatem ministra cyfryzacji, zobowiązane jest do korzystania z usługi e-Doręczeń. Nowe rozwiązanie to elektroniczny odpowiednik listu poleconego z potwierdzeniem odbioru, które zapewnia wygodę, bezpieczeństwo oraz pełną moc prawną przesyłanych dokumentów.

POWIAT

E-Doręczenia to nowoczesna forma komunikacji elektronicznej, która umożliwia przesyłanie dokumentów pomiędzy obywatelami, firmami i instytucjami publicznymi. Dzięki tej usłudze można załatwić wiele spraw urzędowych bez konieczności odwiedzania urzędu, co oszczędza czas i eliminuje koszty związane z tradycyjną korespondencją.

Korzyści dla obywateli i firm

Bezpieczeństwo - dane przesyłane za pośrednictwem e-Doręczeń są chronione i zabezpieczone przed dostępem osób nieuprawnionych. Wygoda - możliwość załatwienia spraw urzędowych z dowolnego miejsca z dostępem do internetu. Pewność dostarczenia - potwierdzenie odbioru dokumentów ma pełną moc prawną, co eliminuje ryzyko zagubienia korespondencji.

Jak korzystać z e-Doręczeń?

Aby skorzystać z usługi e-Doręczeń, należy założyć konto na portalu gov.pl, które umożliwi przesyłanie i odbieranie korespondencji w formie elektronicznej.

Szczegóły i wsparcie

Więcej informacji na temat usługi e-Doręczeń można znaleźć na stronie: gov.pl/e-doreczenia.

Starostwo Powiatowe w Strzelinie zachęca mieszkańców oraz firmy do korzystania z tej nowoczesnej usługi, która znacznie usprawni i ułatwi komunikację z urzędem.

IW

Koła gospodyń wiejskich z powiatu zaproszone do prestiżowego konkursu

Trwa nabór do V edycji Konkursu dla Kół Gospodyń Wiejskich o Nagrodę Małżonki Prezydenta RP. To szansa dla kół gospodyń wiejskich z naszego powiatu, aby zaprezentować swoją aktywność, działania, talent i tradycje na forum ogólnopolskim. Konkurs, który odbywa się pod honorowym patronatem Agaty Kornhauser-Dudy, ma na celu promowanie kół gospodyń wiejskich i podkreślenie ich roli w kultywowaniu lokalnej kultury i tradycji.

POWIAT

Zgłoszenia można przesyłać do 28 lutego br. Pierwszy etap obejmuje ocenę formalną kart zgłoszeniowych i materiałów audiowizualnych, które muszą przygotować koła. Wyniki etapu wojewódzkiego zostaną ogłoszone w kwietniu 2025 r., a laureaci wezmą udział w finale ogólnopolskim w czerwcu 2025 r.

Temat przewodni i zadania konkursowe

Tegoroczny temat etapu ogólnopolskiego brzmi: „Boże Narodzenie dawniej i dziś". Uczestnicy będą musieli zaprezentować gawędę o tradycyjnych i współczesnych zwyczajach świątecznych, przygotować pięć potraw, własnoręcznie wykonać świąteczne ozdoby i zaśpiewać kolędę lub pastorałkę.

Nagrody

Koła, które zakwalifikują się do finału ogólnopolskiego, mają szansę wygrać atrakcyjne nagrody pieniężne:

I miejsce: 10 000 zł oraz statuetkę i list gratulacyjny Małżonki Prezydenta RP, II miejsce: 6 000 zł, III miejsce: 4 000 zł.

Dodatkowo wszyscy członkowie kół, biorący udział w finale, otrzymają pamiątkowe korale lub szpile.

Jak się zgłosić?

Aby wziąć udział w konkursie, należy wypełnić kartę zgłoszeniową i przygotować materiał audiowizualny o działalności koła. Szczegółowe informacje oraz regulamin dostępne są na stronie prezydent.pl/malzonka-prezydenta. W razie pytań można również skontaktować się telefonicznie z Biurem Wydarzeń Krajowych KPRP pod numerem telefonu 22 695 12 16.

Zachęcamy koła gospodyń wiejskich z powiatu strzelińskiego do udziału w tym prestiżowym konkursie. To nie tylko szansa na zdobycie nagród, ale również na promocję lokalnych tradycji i talentów na szczeblu ogólnopolskim.

WOC

eprasa.pl 9fbcc2085c

„Piękna muzyka jest uniwersalnym językiem, który mówi bezpośrednio z serca do serca [...]” Papież Pius XII

Dźwięki Bożonarodzeniowego Cudu

Jak długo trwają święta? Czy o cudach wciąż można dziś usłyszeć? Przekonajcie się sami.

Chór Gaudete prezentował się pięknie. Fot. GBP w Borowie

BORÓW

Choć liturgiczny okres Bożego Narodzenia już się skończył, to w tradycji kościoła w Polsce aż do 2 lutego śpiewamy kolędy i pastorałki, które rodzą w sercu radość i przypominają wydarzenia sprzed ponad 2000 lat. Taką okazją do wspólnego radowania się był koncert „Dźwięki Bożonarodzeniowego Cudu”, który odbył się w Gminnym Centrum Kulturalno-Edukacyjnym w Borku Strzelińskim w minioną sobotę, 12 stycznia.

Młodzi wykonawcy ze scholki, działającej przy parafii w Borowie rozpoczęli muzyczną podróż do Betlejem, pełną dziecięcej wiary w cudowną przemianę ludzkich serc. Najstarszy stażem zespół ludowy Ślężanki przy gościnnym akompaniamencie pani Ewy Sulimy pozwolił tradycyjnie czuć z Maryją i Józefem przy Dzieciątku, które niesie światu pokój. Schola z Zielenic, grając i śpiewając kolędy świata, przypomniała, że Maleńka Miłość wzrusza do łez wszędzie tam, gdzie się pojawia, a z tymi, za którymi tęsknimy najbardziej, spotkamy się kiedyś „przy stole bez pustych miejsc”. Przepięknie wyglądający i ogromnie zgrany borowski chór Gaudete do szopki, jak Trzej Królowie, przyniósł wiarę, nadzieję i miłość. A dzięki kunsztowi zespołu Cantanti wesoła nowina dotarła do tych, którzy mieli otwarte uszy i serca.

Wszystkie zespoły wystąpiły na scenie GCK-E w Borku Strzelińskim na zaproszenie Katarzyny Majchrzyckiej, dyrektor Gminnej Biblioteki Publicznej w Borowie oraz wójta Waldemara Grochowskiego.

Matka Teresa z Kalkuty mówiła, że „zawsze, ilekroć uśmiechasz się do swojego brata [...] jest Boże Narodzenie”. Nie zabraknie go na pewno w sercach tych, którzy z wielką radością uczestniczyli w tym muzycznym święcie.

Sabina Zawer

Ślężanki przy gościnnym akompaniamencie pani Ewy Sulimy. Fot. GBP w Borowie

Zasłuchana publiczność. Fot. GBP w Borowie

Niezwykle utalentowane dzieci ze scholi parafialnej w Borowie. Fot. GBP w Borowie

Najbardziej nowoczesny repertuar scholi parafialnej z Zielenic wzruszył publiczność do łez. Fot. GBP w Borowie

Zespół Cantanti zachwycił umiejętnościami muzycznymi. Fot. GBP w Borowie

eprasa.pl 9fbcc2085c

Przywracamy szkole historię

Oni pierwsi kierowali podstawówką

Kogo zwykle pamięta się ze szkoły? Najczęściej są to koleżanki i koledzy, zwłaszcza ci najlepsi i ulubieni nauczyciele. Jednak wszyscy zawsze przechowują w pamięci sylwetkę dyrektora, który często nadawał szkole indywidualny charakter. Kim byli pierwsi dyrektorzy strzelińskiej pierwszej podstawówki?

STRZELIN

18 września 1945 r. przed budynkiem dzisiejszego Liceum Ogólnokształcącego w Strzelinie pojawiła się niewielka grupka dzieci, które przywitał Alojzy Salomon. To właśnie mu ówczesne władze powierzyły zadanie utworzenia szkoły podstawowej, pierwszej w mieście i w powiecie. Został także jej pierwszym kierownikiem, bo taka była wówczas nomenklatura.

Pani Ewa Kotala, która była szkolną koleżanką syna Alojzego Salomona, Maćka, przekazała kilka ciekawych informacji o pierwszym kierowniku. Okazało się, że nie był on nauczycielem, a ogrodnikiem! Pewnie są jeszcze osoby, które pamiętają jego gospodarstwo ogrodnicze, które mieściło się za domem przy ul. św. Jana. Brama wejściowa do ogrodnictwa była tam, gdzie obecnie jest sklep Żabka.

Ze wspomnień wyłania się sylwetka życzliwej osoby, o bardzo dużej wiedzy ogrodniczej i nie tylko. – *Bez prognoz meteorologicznych wiedział, z której chmury i kiedy popada deszcz* – mówi pani Ewa. – *Pan Salomon udzielał klientów wielu cennych rad, np. dotyczących sadzenia pomidorów.*

Są to cenne informacje, ale wciąż sylwetka pierwszego kierownika jest dość tajemnicza.

Drugi kierownik

W 1946 r. Alojzy Salomon zrezygnował z kierowania szkołą i zajął się ogrodnictwem. Jego miejsce zajął Józef Niemcewicz, nauczyciel z powołania i wykształcenia. Urodził się w Libanie, a do Strzelina przyjechał z Grodna razem z żoną Michaliną, także nauczycielką. Był bardzo cenionym pedagogiem zarówno przez uczniów, jak i pedagogów, jego dziełem było założenie w Strzelinie biblioteki pedagogicznej.

Dzięki pani Stanisławie Szulikowskiej dowiedzieliśmy się, że Józef Niemcewicz był wielkim patriotą, należał do Brygady Strzeleckiej w Grodnie, podobnie jak ojciec naszej informatorki, z którym się przyjaźnił. W latach 1935-41 razem organizowali patriotyczne spotkania i przedstawienia. Nazywano ich Piłsudczykami.

Józef Niemcewicz zmarł we wrześniu 1952 r. i jest pochowany na strzelińskim cmentarzu parafialnym. Wiemy, że miał dwoje dzieci, syna i córkę.

Tyle wiemy o pierwszych kierownikach pierwszej szkoły, czyli niewiele. Dlatego jak zawsze zwracamy się z prośbą do niezawodnych czytelników – jeśli coś wiecie o Alojzym Salomonie i Józefie Niemcewiczu, macie zdjęcia – podzielcie się tą wiedzą. Dla strzelińskiego szkolnictwa są to bardzo ważne postacie, o których nieco się zapomina. Chcemy przywrócić im należne miejsce w historii. Informacje prosimy kierować do redakcji lub na mailowy adres koordynatorki prac mających przywrócić historię pierwszej szkoły Wandy Mazur wandoczka@gmail.com. A już niedługo będzie coś o przygotowywanym ciekawym wydawnictwie oraz postaramy się znaleźć odpowiedź na pytanie wielu zainteresowanych, kiedy powstanie izba pamięci.

HB

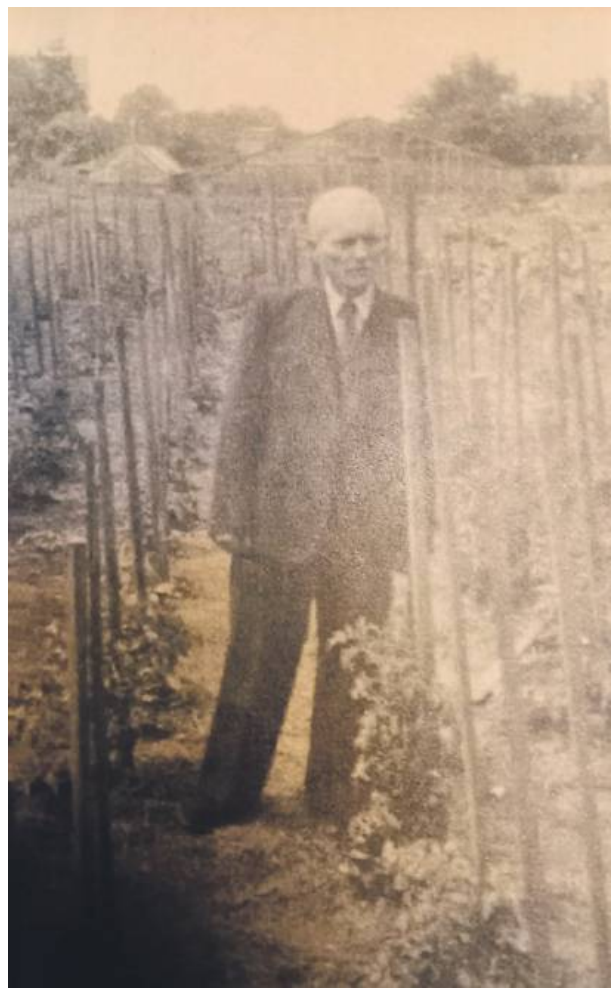

Alojzy Salomon w swoim ogrodniczym królestwie

Sukces Leny Woźniak na międzynarodowym konkursie „Muzyczny Koryfeusz"

Uczennica Szkoły Muzycznej w Strzelinie, Lena Woźniak, zdobyła III nagrodę na prestiżowym V Międzynarodowym Konkursie „Muzyczny Koryfeusz", który odbył się pod koniec ubiegłego roku w Poznaniu. To ogromne osiągnięcie zarówno dla młodej artystki, jak i całej społeczności szkolnej.

STRZELIN

W konkursie brali udział uczniowie szkół muzycznych I i II stopnia w specjalnościach skrzypce i fortepian.

Lena zaprezentowała wyjątkowy talent i zaangażowanie, które zostały docenione przez wybitne jury w składzie: prof. dr hab. Bartosz Bryła, dr hab. prof. AM Karina Gidaszewska i dr Theo Ranganathan.

Na sukces Leny ogromny wpływ miała także współpraca z akompaniatorką, Grażyną Bukartyk, której profesjonalizm i wsparcie muzyczne były nieocenione. Przygotowaniem uczennicy do konkursu zajęła się Edyta Kornafel, której doświadczenie pedagogiczne i zaangażowanie przyczyniły się do tego wspaniałego wyniku.

Gratulujemy Lenie Woźniak i wszystkim zaangażowanym w jej przygotowanie do konkursu. To sukces, który podkreśla wysoki poziom edukacji muzycznej w naszym powiecie i determinację młodych talentów w rozwijaniu swoich umiejętności.

IW

Uczniowie Szkoły w Wiązowie w etapie wojewódzkim „zDolnego Ślązaka"!

WIĄZÓW

Szkoła Podstawowa im. Piastów Śląskich w Wiązowie ma powody do zadowolenia. Dwójka uczniów tej placówki osiągnęła spory sukces, kwalifikując się do etapu wojewódzkiego ważnego konkursu „zDolny Ślązak". W gronie laureatów znaleźli się: Joanna Krajewska z klasy 8B, która wykazała się ponadprzeciętną wiedzą z języka angielskiego oraz Bartosz Celeszczuk z klasy 8A, który zaimponował wiedzą z aż trzech dziedzin: matematyki, fizyki i biologii.

Te osiągnięcia uczniów są dowodem na ich ciężką pracę, zaangażowanie i talent.

Teraz społeczność szkolna trzyma kciuki za Asię i Bartka w kolejnym etapie konkursu, życząc im powodzenia oraz dalszych sukcesów. My również gratulujemy.

AK

eprasa.pl 9fbcc2085c

Otyliada mistrzów w Strzelinie

STRZELIN

Aquapark Granit w Strzelinie po raz dziesiąty weźmie udział w Maratonie Nocnym Otyliada. Z okazji jubileuszowej edycji na uczestników czeka wiele niespodzianek, w tym wyjątkowe medale. Zawody odbędą się w nocy z 15 na 16 marca 2025 roku. W Strzelinie rywalizować będzie 36 pływaków. Otyliada to największa masowa iamatorska impreza pływacka. Każdego roku maraton odbywa się na kilkudziesięciu pływalniach we wszystkich regionach kraju. W dotychczasowych dziewięciu edycjach ogólnopolskich, a wcześniej w trzech lokalnych, wzięło udział blisko 18 tys. uczestników. Rekord Otyliady (54,2 km) należy do Sebastiana Karasia i został ustanowiony w 2016 roku. W marcu 2024 w dziewiątej edycji Otyliady w Strzelinie do rywalizacji przystąpiło 31 pływaków, którzy łącznie przepłynęli 455 km i 50 metrów. Najlepszym pływakiem został trener sekcji pływackiej działającej przy Strzelińskim Centrum Sportowo-Edukacyjnym – Mieszko Palmi-Kukiełko. Szkoleniowiec przepłynął 38 km i 250 metrów. Dodatkowo w Strzelinie odbędzie się Otyliada Mistrzów. Zorganizowana zostanie po raz pierwszy i odbędzie się w nocy z 12 na 13 kwietnia. Wezmą w niej udział zwycięzcy X Ogólnopolskiego Nocnego Maratonu Pływackiego z 30 pływalni, którzy uzyskają najlepsze wyniki w skali kraju.

W ostatniej edycji Otyliady w Strzelinie najlepszy okazał się Mieszko Palmi-Kukiełko

Radosław Kwiatkowski

„Klimat jest dobrem wspólnym wszystkich i dla wszystkich" Papież Franciszek

Klimatyczna sobota w Borowie

Czy piosenka, stojaki na rowery i dieta roślinna mogą zmienić świat?

BORÓW

Klimat się zmienia – to fakt. W ostatnim czasie mocno odczuwamy te zmiany – susze, powodzie, anomalie pogodowe i wiele innych. Wszytko to spowodowane jest działalnością człowieka i tylko my możemy zapobiec niszczącym skutkom tych zmian.

Jak to zrobić? Co mają z tym wspólnego dieta roślinna, piosenka i stojaki na rowery? Dowiecie się podczas warsztatów „W rytmie koła i smaku – razem dla klimatu" przygotowanych przez Gminną Bibliotekę Publiczną w Borowie we współpracy z Zespołem Szkół Publicznych w Borowie pod patronatem Waldemara Grochowskiego, wójta gminy Borów, oraz patronatem medialnym Słowa Regionu.

Wydarzenie odbędzie się 18 stycznia o godz. 15.30 w budynku szkoły w Borowie. Wstęp na warsztaty jest wolny, a relacja z wydarzenia już w kolejnym wydaniu Słowa.

Warsztaty odbywają się w ramach projektu „Biblioteki dla klimatu" realizowanego przez Fundację Rozwoju Społeczeństwa Informacyjnego, w którym udział bierze biblioteka w Borowie.

Sabina Zawer

Strzelinianka nadal wygrywa

STRZELIN

W sobotę, 4 stycznia, w hali sportowej przy Szkole Podstawowej nr 3 w Strzelinie rozegrano mecze piątej kolejki Halowej Ligi Piłki Nożnej organizowanej przez Strzelińskie Centrum Sportowo-Edukacyjne. Kibice obejrzeli trzy pojedynki. Liderem ligowej stawki z kompletem zwycięstw pozostaje Strzelinianka, która rozgromiła Ślęzę Księginice Wielkie 20:3. Trzy punkty na swoje konto dopisała także Stara Gwardia, która okazała się lepsza od Zrywu Chociwel. W najbardziej wyrównanym pojedynku Jubiler Goldmax mierzył się z ekipą Buła i Spóła. Kibice obejrzeli dziesięć goli. Ostatecznie Jubiler przegrał 4:6.

Wyniki 5. kolejki Halowej Ligi Piłki Nożnej SCS-E, 4 I:

Jubiler Goldmax – Buła i Spóła 4:6

Strzelinianka – Księginice Wielkie 20:3

Stara Gwardia – Zryw Chociwel 9:3

Radosław Kwiatkowski

Piłkarze rozegrali pierwsze mecze o punkty w roku 2025

Zaproszenie na warsztaty

eprasa.pl 9fbcc2085c

Chcą poczuć mistrzowski smak

Siatkarze Tygrysów Strzelin zakończyli rok 2024 na pierwszej pozycji w Dolnośląskiej Pierwszej Lidze Piłki Siatkowej. Nasz zespół ma ogromną szansę trafić do turnieju mistrzowskiego. O podsumowanie pierwszej części sezonu poprosiliśmy kapitana strzelińskiej ekipy, Mateusza Sykałę.

Mateusz Sykała jest kapitanem Tygrysów Strzelin (na pierwszym planie)

STRZELIN

Jak oceniasz pierwszą część sezonu w Waszym wykonaniu?

– Była bardzo udana, ponieważ wygraliśmy siedem z dziewięciu spotkań. W przegranych pojedynkach także urwaliśmy punkty. Rok zakończyliśmy na pozycji lidera. To świetny prognostyk przed rundą rewanżową. Na pewno chcemy awansować do turnieju mistrzowskiego. Dwie najlepsze ekipy znajdą się w barażach o awans na wyższy szczebel rozgrywkowy i my chcemy być w tym gronie. Bez wątpienia najlepiej smakowałoby nam mistrzostwo. Naszymi głównymi rywalami są zespoły z Brzegu Dolnego, Sobótki, Milicza oraz Kątów Wrocławskich. Możemy powalczyć o awans, ponieważ solidnie pracujemy na treningach, mamy dobrze zbilansowany zespół i coraz lepiej rozumiemy się na parkiecie.

W lecie w Tygrysach doszło do rewolucji kadrowej i w drużynie pozostało tylko kilku graczy z poprzedniego zespołu. Czy nasz zespół ma teraz większy potencjał?

– Ciężko porównać oba zespoły. Teraz mamy połączenie bardzo młodych zawodników z doświadczonymi graczami. Część z naszych zawodników grała na drugoligowych i pierwszoligowych parkietach. Dołączył do nas m.in. dobrze znany Krzysztof Kołtowski. Zmienił się też trener, który wprowadził inny styl prowadzenia zespołu, treningów. W zespole jest bardzo dobra atmosfera, a to przekłada się na wysoką frekwencję na treningach.

Czy w Strzelinie jest dobry klimat dla siatkówki?

– Siatkówka w Strzelinie jest obecna od dawna. Tutaj zawsze atmosfera na trybunach jest gorąca i słychać głośny doping kibiców. Pamiętam ten klimat jeszcze z pojedynków, gdy byłem graczem innych ekip i mierzyłem się z Tygrysami. W tym sezonie kibice jeżdżą z nami nawet na mecze wyjazdowe. Bardzo dziękujemy im za wsparcie. Są naszym siódmym zawodnikiem na boisku. Na trybunach w Strzelinie też pojawia się coraz więcej sympatyków siatkówki. Na pewno wpływ na to mają także dobre wyniki oraz nasz styl gry. Nasz klub cały czas pracuje też nad promocją.

Od tego sezonu pełnisz także funkcję kapitana drużyny.

– Jestem bardzo wdzięczny, że trener i koledzy obdarzyli mnie zaufaniem. Mam świadomość odpowiedzialności, która na mnie ciąży. Wiem, że muszę wspierać chłopaków na parkiecie, jak i poza nim. W naszej drużynie jest kilku doświadczonych zawodników, którzy wspierają mnie i służą pomocą. Wszyscy możemy na siebie liczyć.

W przeszłości grałeś zagranicą. Czy mógłbyś więcej opowiedzieć o tej przygodzie?

– Kilka lat temu miałem okazję spróbować swoich sił w lidze holenderskiej. Grałem tam na trzecim poziomie rozgrywkowym. Poziom był tam zdecydowanie niższy niż w Polsce. W Holandii siatkówka jest popularna. Niemal w każdym mieście jest klub siatkarski, który często składa z kilkunastu sekcji i kategorii wiekowych. Ciekawostką jest to, że w trzeciej lidze mecze rozgrywa się co najmniej czterosetowe. Zwycięstwo 4:0 daje zwycięskiej ekipie pięć punktów. Swoją przygodę z siatkówką zacząłem dopiero w wieku 14 lat we wrocławskiej Gwardii. Występowałem też m.in. w klubach z Jelcza-Laskowic, Obornik Śląskich. Latem biorę też udział w turniejach siatkówki plażowej. Od sezonu 2022/2023 jestem zawodnikiem Tygrysów, z czego bardzo się cieszę. Uważam, że ludzie zaangażowani w organizację i zarządzanie klubem mają dobry pomysł na ten klub i wiedzą, jak zarządzać drużyną.

Dziękuję za rozmowę!
Radosław Kwiatkowski

Ogłoszenie

Starosta Strzeliński, działający w imieniu Skarbu Państwa informuje, że do publicznej wiadomości na tablicy ogłoszeń Starostwa Powiatowego w Strzelinie przy ul. Kamiennej 10, na stronie internetowej www.powiatstrzelinski.pl, na stronie Biuletynu Informacji Publicznej www.bip.powiatstrzelinski.pl oraz na stronie podmiotowej Wojewody Dolnośląskiego w Biuletynie Informacji Publicznej został podany do publicznej wiadomości wykaz nieruchomości gruntowej zabudowanej, stanowiącej własność Skarbu Państwa, przeznaczonej do sprzedaży w drodze bezprzetargowej na rzecz jej użytkownika wieczystego, oznaczonej geodezyjnie jako działki nr 9/60, 9/61 AM 20 obręb Strzelin, o łącznej pow. 0,0396 ha oraz działki nr 9/10, 9/62, 9/63, 9/67 AM 20 obręb Strzelin o łącznej pow. 0,2894 ha oraz działka nr 9/12 AM 20 obręb Strzelin o pow. 0,2825 ha.

Osoby, którym przysługuje pierwszeństwo w nabyciu nieruchomości na podstawie przepisów ustawy z dnia 21 sierpnia 1997 roku o gospodarce nieruchomościami (Dz.U.2024.1145 t.j. z dnia 2024.07.30 ze zm.) mogą składać wnioski do Starostwa Powiatowego w Strzelinie w terminie 42 dni od daty wywieszenia wykazu. Nie złożenie wniosku przez osoby uprawnione we wskazanym terminie traktowane będzie jako brak roszczeń o nabycie nieruchomości.

eprasa.pl 9fbcc2085c

Klasa A w liczbach

POWIAT

W sezonie 2024/2025 w gr. IV klasy A powiat strzeliński reprezentują cztery kluby. Zakończyła się runda jesienna i to najlepszy czas na podsumowanie pierwszej części rozgrywek. Świetnie spisuje się Strzelinianka, która w piętnastu meczach uzbierała 40 punktów i wywalczyła Mistrzostwo Jesieni. Cztery oczka mniej ma wicelider z Marcinkowic. W połowie ligowej stawki znajdują się ekipy z Ludowa Śląskiego oraz Brożca. Klub z gminy Borów jest szósty i wywalczył 25 punktów. Jeden punkt mniej uzbierali podopieczni trenera Łukasza Sucheckiego, którzy znajdują się na siódmej pozycji. W rundzie wiosennej Czarnych Kondratowice czeka walka o utrzymanie w klasie A. Beniaminek zajmuje czternastą lokatę z 9 punktami. Jesienią gorzej spisywały się jedynie ekipy z Bystrzycy i Domasławia.

W pierwszej części sezonu najskuteczniejsi byli gracze z Żórawiny, którzy strzelili 68 goli. Druga w tej klasyfikacji jest Strzelinianka. Strzelińscy piłkarze zdobyli 58 bramek. Najlepszą defensywą w lidze może pochwalić się Sokół Marcinkowice. Bramkarz tej drużyny jedynie jedenaście razy wyciągał piłkę z własnej bramki. W naszym powiecie najlepszą defensywą może pochwalić się Strzelinianka, która straciła siedemnaście goli. Najwięcej pracy jesienią miał bramkarz z Domasławia, który 66 razy wyciągał piłkę z własnej siatki. Źle w tej klasyfikacji wypadają także Czarni. Zespół z Kondratowic stracił 46 bramek.

Jesienią sędziowie indywidualnie karali najczęściej piłkarzy z powiatu strzelińskiego. Zawodnicy z Brożca uzbierali łącznie 58 kartek (54 żółte i 4 czerwone). Drugie miejsce w tej klasyfikacji zajmuje Strzelinianka (56 kartek), a trzecie beniaminek z Kondratowic (43 kartki). Liderem rankingu strzelców gr. IV klasy A jest Jarosław Wejerowski z Żórawiny, który strzelił 22 gole. Czwarte miejsce w tej klasyfikacji zajmuje Maciej Nowak ze Strzelinianki. Strzeliński snajper zdobył 14 bramek. Trzy trafienia mniej zanotował jego klubowy kolega, Patryk Ostrowski. Najskuteczniejszym piłkarzem Czarnych jest z 9 bramkami Radosław Nikorowski. Dwa gole mniej strzelił Kacper Izydorczyk z Ludowa Śląskiego. Liderem rankingu strzelców LKS-u Brożec jest Jakub Karoń, który sześć razy pokonał golkiperów rywali. Teraz piłkarze z naszego powiatu rozpoczęli przygotowania do drugiej części sezonu, która rozpocznie się w marcu. Czekamy na pierwszy gwizdek sędziego w roku 2025!

Radosław Kwiatkowski

Maciej Nowak jesienią zdobył 14 goli dla Strzelinianki

Co? Gdzie? Kiedy?

POWIAT

Dolnośląska Pierwsza Liga Piłki Siatkowej, kolejka 12., 18 I:

Mountpark Kąty Wrocławskie – Tygrysy Strzelin

Strzelińska Liga Siatkówki, kolejka 9., 19 I:

Przyjaciele Siatkówki – UKS Tygrysy (godz. 14.00)

LO Strzelin – Uzależnieni od Siatkówki (godz. 15.30)

OSP Prusy – Vamoss Select (godz. 17.00)

Halowa Liga Piłki Nożnej, kolejka 7., 18 I:

Ślęza Księginice Wielkie – Buła i Spóła (godz. 14.00)

Stara Gwardia – Strzelinianka (godz. 15.00)

Zryw Chociwel – Jubiler Goldmax (godz. 16.00)

Radosław Kwiatkowski

Pierwsza przegrana w trzeciej lidze

STRZELIN

W środę, 8 stycznia, tenisiści stołowi Granitu Strzelin rozegrali zaległy mecz trzeciej ligi tenisa stołowego. Nasz zespół rywalizował z Orionem Brandą Szewce. Strzelińska ekipa wystąpiła w składzie: Cezary Pudlis, Zbigniew Sobków, Marek Korzyński, Grzegorz Jaskulski, Piotr Bereziuk oraz Krzysztof Humelt. Po grach deblowych utrzymywał się remis 3:3. Zwycięstwo zanotował strzeliński debel w składzie Cezary Pudlis – Zbigniew Sobków. Później lepiej spisywali się rywale, którzy wygrali ostatecznie 10:6. Była to pierwsza przegrana Granitu w trzeciej lidze w sezonie 2024/2025. Krzysztof Humelt pokonał dwóch rywali, a po jednej, indywidualnej, wygranej odnieśli Zbigniew Sobków, Marek Korzyński oraz Grzegorz Jaskulski.

Radosław Kwiatkowski

Krzysztof Humelt (z lewej) pokonał dwóch rywali

eprasa.pl 9fbcc2085c

Polecamy do przeczytania

Tragedia na Przełęczy Diatłowa. Historia bez końca

Kontynuujemy zaproponowany tydzień temu dział, w którym polecać będziemy Państwu różne, ciekawe (naszym zdaniem) książki do przeczytania. Dzisiaj historia jednej z najbardziej tajemniczych tragedii na świecie, jaka do dziś nie została wyjaśniona. Książkę przeczytaliśmy i możemy wszystkim polecić.

ŚWIAT

Pod koniec stycznia 1959 roku grupa turystów, głównie studentów i absolwentów Politechniki Uralskiej, postanowiła uczcić kolejny zjazd KPZR zdobyciem góry Otorten w Uralu Północnym. Wyprawa zakończyła się tragicznie i w wyjątkowo zdumiewających okolicznościach. Obozujący na zboczu turyści rozcięli swój namiot, wybiegli w uralską noc, rozpalili ognisko. Nikt nie przeżył nocy – niektórzy zmarli z powodu hipotermii, u innych znaleziono liczne urazy, ślady krwotoku z nosa, sporych rozmiarów sińce na twarzy, złamania. Do dziś nikt nie wyjaśnił tej sprawy, a samo śledztwo z 1959 roku było równie zagadkowe, jak tragedia. Prokurator zamknął je nagle, a w sprawozdaniu napisał, że przyczyną śmierci turystów była „potężna siła".

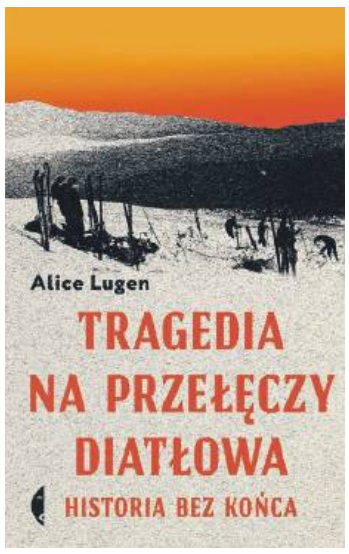

Dziś w Rosji badaniem tej sprawy zajmuje się kilkanaście tysięcy osób, w tym Fundacja Pamięci Grupy Diatłowa. Napisano na ten temat kilkanaście książek, nakręcono filmy dokumentalne, opublikowano tysiące artykułów. Co roku w rocznicę wydarzenia na Uniwersytecie Uralskim odbywa się konferencja poświęcona pamięci ofiar.

Tajemnicza śmierć dziewięciorga turystów i niespodziewanie zakończone dochodzenie to idealny punkt wyjścia do snucia teorii spiskowych. Ale Alice Lugen poszła w zupełnie inną stronę. Historia wyprawy służy jej do opowiedzenia o biurokratycznym chaosie, zimnowojennej histerii i zakulisowych politycznych rozgrywkach. Zamiast horroru z paranormalnym tłem dostajemy biurokratyczny thriller, który nie przypadkiem przywołuje na myśl głośny serial o tragedii w Czarnobylu.

Powyższy opis pochodzi od wydawcy

„Tylko to, co gotujesz z miłością, jest naprawdę smaczne" Alison Singh Gee

Kronika kulinarna

Kochacie gotować? Lubicie dzielić się swoją pasją? Ta rubryka jest dla Was!

POWIAT

Jedzenie to wspomnienia. Zawsze, kiedy przyjeżdżałam na weekend do cioci do Górca, to obowiązkowo gotowała barszcz. Stało się to naszą rodzinną tradycją do tego stopnia, że wujek, gdy u nich w domu pojawiają się czerwone buraki, pyta: „Sabina dziś będzie?". W niedzielę byłam u cioci z wizytą i rozmawiałyśmy, że co tydzień mają pojawiać się tu przepisy kulinarne. Jako wierny czytelnik naszej gazety ciocia zapytała: „A może by tak mój barszcz?". I oto jest.

Barszcz czerwony cioci Halinki

Składniki: 8 szt. ziemniaków, 4 szt. buraków, 1 pętko kiełbasy, kilka plasterków boczku, kość wieprzowa (najlepiej wędzona), 1 puszka fasoli, kawałek białej kapusty, 2 marchewki, 1 pietruszka, 5 ząbków czosnku, 250 g śmietanki 30%, 1 kostka grzybowa, 1 kostka mięsna, 1 barszcz instant, ziele angielskie, kilka liści laurowych, sól, pieprz, majeranek, przyprawa typu maggi, 2 łyżki octu, ok. 2 łyżek cukru.

Sposób przygotowania: Boczek i kiełbasę pokroić w kostkę i podsmażyć. Ziemniaki obrać, pokroić i gotować w lekko osolonej wodzie. Kiedy woda się zagotuje dodać boczek, kiełbasę, kość wieprzową, kostkę mięsną i grzybową, startą kapustę, marchewkę i pietruszkę, ziele angielskie, kilka liści laurowych i sól. Kiedy warzywa zmiękną, dodać odsączoną i wypłukaną fasolę oraz buraki: jednego startego i pozostałe pokrojone w talarki (można użyć gotowanych buraków) oraz od razu 2 łyżki octu, żeby nie straciły koloru, a także trochę przyprawy typu maggi. Pogotować wszystko chwilę aż barszcz „naciągnie" buraków (jeśli używamy świeżych, te starte powinny być miękkie, niedogotowane talarki możemy potem wyjąć). Dodać ok. 2 łyżek cukru. Śmietankę 30% zahartować, dodając do niej kilka łyżek ciepłego wywaru i wlać do garnka powoli, żeby się nie zważyła. Jeszcze chwilę potrzymać na małym ogniu. Barszcz wyłączyć, odczekać kilka minut i dodać do garnka roztarty w palcach majeranek, cały barszcz instant oraz czosnek pokrojony w plasterki i dobrze wymieszać. Przykryć, żeby wszytko dobrze się połączyło. Uwaga: przy podgrzewaniu zupy nie wolno jej zagotowywać. Barszczu wychodzi naprawdę sporo, ale jest wspaniały. Cioci Halince dziękuję, że chciała się tym przepisem podzielić.

Pani Halina z Górca, a prywatnie moja ciocia, i jej prawdopodobnie najlepszy na świecie barszcz

Pamiętajcie, że i Wasz przepis może się znaleźć w kronice kulinarnej! Wystarczy, że przyślecie go na maila: przepis@sloworegionu.pl wraz ze zdjęciem i swoim numerem telefonu (wyłącznie do wglądu redakcji), żebym mogła zapytać o szczegóły. Czekam na Wasze kulinarne historie!

Sabina Zawer

Zima z przymrużeniem oka

Zima zagościła za naszymi oknami. Dzieci się z jej przyjścia cieszą, dorośli nie koniecznie. A jakby tak popatrzeć na nią z przymrużeniem oka... Oto humorystyczne spojrzenie na ten zimowy czas.

* Zima, las, pada śnieg. Po lesie chodzi zdenerwowany niedźwiedź. Widać po nim, że jest wściekły. Chodzi i gada do siebie:
- Po jaką cholerę wypiłem tą kawę we wrześniu?!

* Przychodzi eskimos do baru i mówi:
- Kelner, whisky!
- Z lodem?
- Nawet mnie nie denerwuj!

* Jest wielki mróz. Nad przeręblem siedzi dwóch rozgadanych wędkarzy. W pewnym momencie jeden zamilkł i przyłożył rękę do wielkiego policzka. Drugi patrzy na niego zdziwiony i pyta:
- Hej, co jest? Ząb cię boli?
- Nie, tylko rozmrażam robaki.

* Sekretarka mówi do zapracowanego biznesmana:
- Panie prezesie, zima przyszła!
- Nie mam teraz czasu, powiedz jej żeby przyszła jutro! A najlepiej niech wcześniej zadzwoni, to umówisz ją na konkretną godzinę.

* Stary, Ty wiesz że Eskimosi mają ponad sto słów na określenie śniegu?
- Eee, ja to mam nawet więcej jak rano śpiesząc się do pracy samochód odśnieżam.

* W wiadomościach powiedzieli, że spodziewane są obfite opady śniegu. Więc Ci, którzy wybierają się w drogę, powinni mieć ze sobą: łańcuchy, łopatę, koc, grzejnik, hol, latarkę i koło zapasowe. Dziś w autobusie wyglądałam jak totalna idiotka!

* Zima. Dwa jelenie stoją przy paśniku i żują ospale siano. W pewnej chwili jeden z nich mówi:
- Wiesz, tak bardzo chciałbym, żeby już była wiosna.
- Tak Ci mróz doskwiera?
- Nie, tylko już mi obrzydło to stołówkowe jedzenie!

* Milicjant zatrzymuje samochód i mówi do kierowcy:
- Siódmy raz pana zatrzymuję i siódmy raz gubi pan ładunek!
- A ja siódmy raz panu powtarzam, że jest zima, a ten samochód to piaskarka.

* Zimą w chatce siedzi staruszek. Na zewnątrz wichury i zamiecie. Nagle starzec słyszy głos młodego człowieka:
- Dziadku, drzewo wam nie potrzebne?
- Nie, dziękuję! - odpowiada stary człowiek.
Na drugi dzień wychodzi z chatki, patrzy, a drzewa nie ma.

Przygotowała Klaudia Laszczyk

NIEZALEŻNY TYGODNIK LOKALNY - SŁOWO REGIONU STRZELIŃSKIEGO

SŁOWO Regionu

Wydawca: Agencja Reklamowo Wydawnicza - **SŁOWO REGIONU STRZELIŃSKIEGO s.c.**
SIEDZIBA REDAKCJI: 57-100 Strzelin, ul. Mickiewicza 8, tel./fax 71/796-0-196
www.sloworegionu.pl, e-mail: redakcja@sloworegionu.pl

Redakcja: Andrzej Kaczmarek - redaktor naczelny, Wojciech Cerkowniak - zast. redaktora naczelnego, Radosław Kwiatkowski (sport), Magdalena Ziółkowska, Jacek Bomersbach, Marta Dorczyńska

Współpraca: asp. Aleksandra Bezrąk (oficer prasowy KPP w Strzelinie), mł. bryg. Jarosław Łuczak (PSP w Strzelinie), Katarzyna Olędzka, Dariusz Stępień,

Korekta: Magdalena Ziółkowska
Grafika: *Katarzyna Kaczmarek*

DZIAŁ REKLAMY: Radosław Sych, 502 601 247, e-mail: reklama@sloworegionu.pl
Dystrybucja: tel. 692 48 77 64
Nakład do 3000 sztuk
Druk: Drukarnia Polska Presse Sp. z o.o., Sosnowiec
Materiałów niezamówionych redakcja nie zwraca. Zastrzegamy sobie prawo do skracania tekstów i zmiany tytułów. Redakcja nie ponosi odpowiedzialności za treść reklam i ogłoszeń.
(TS) *- tekst sponsorowany*

eprasa.pl 9fbcc2085c

Prezes Strzelinianki w zarządzie DZPN?

STRZELIN

Zbliżają się wybory władz Dolnośląskiego Związku Piłki Nożnej. Prezes DZPN Andrzej Padewski nie będzie kandydował na kolejną kadencję, a na swojego następcę polecił kandydaturę Łukasza Czajkowskiego. Do władz DZPN może trafić prezes Strzelinianki Grzegorz Ponichtera. Łukasz Czajkowski poinformował, że będzie rekomendował do zarządu Dolnośląskiego Związku Piłki Nożnej właśnie sternika strzelińskiego klubu. – *Z ogromną radością przyjmuję możliwość kandydowania do zarządu DZPN na kadencję 2025-2029. To dla mnie zaszczyt i motywacja do dalszego działania na rzecz rozwoju piłki nożnej w naszym regionie* – podkreśla Grzegorz Ponichtera.

Grzegorz Ponichtera jest prezesem Strzelinianki

Radosław Kwiatkowski

Znamy plan przygotowań piłkarzy ze Strzelina

STRZELIN

Piłkarze Strzelinianki wywalczyli Mistrzostwo Jesieni w gr. IV klasy A. Drużyna ma szansę na powrót na wyższy szczebel rozgrywkowy. Piłkarze wrócili do treningów w styczniu. Zespół rozegra sześć gier kontrolnych. Pierwszy sparing już 25 stycznia ze Skałkami Stolec. Podopieczni trenera Krzysztofa Rogana towarzysko rywalizować będą także z Orłem Marszowice (1 II), Stalą II Brzeg (8 II), Lechią II Dzierżoniów (15 II), WKS-em Wierzbice (22 II) i Piastem Lutynia (1 III). Strzelinianka do gry o ligowe punkty powróci w marcu.

Radosław Kwiatkowski

Strzelinianka rozegrać sześć sparingów

Zaczęli rok od zwycięstw

Wśród młodzieżowców bezkonkurencyjny okazał się Szymon Jurek

STRZELIN

W niedzielę, 5 stycznia, tenisiści stołowi Granitu Strzelin wzięli udział w charytatywnym turnieju w Kątach Wrocławskich. Pieniądze zebrane podczas zawodów zasilą konto Wielkiej Orkiestry Świątecznej Pomocy. Był to pierwszy turniej naszych pingpongistów w roku 2025. W kategorii Open aż dwóch zawodników ze Strzelina stanęło na podium. Srebrny medal odebrał Krzysztof Humelt, a brązowy krążek wywalczył Michał Nowakowski. Wśród młodzieżowców bezkonkurencyjny okazał się Szymon Jurek. W kategorii uczniów szkół podstawowych Michał Nowakowski był piąty, a tuż za nim sklasyfikowany został Hubert Dębowicz. Dodatkowo rywalizację na ósmej pozycji zakończył Wojciech Ostrowski. Nasi pingpongiści są w dobrej formie przed drugą częścią sezonu.

Radosław Kwiatkowski

Dominujemy w kategorii barebow

STRZELIN

Dolnośląski Związek Łuczniczy opublikował wojewódzkie rankingi za rok 2024. Świetne miejsca zajęli reprezentanci sekcji Granit, która działa przy Strzelińskim Centrum Sportowo-Edukacyjnym. W kategorii barebow w naszym województwie bezkonkurencyjna okazała się Irmina Małyszek, a piąta była Małgorzata Piotrowicz. W rywalizacji mężczyzn zwyciężył trener strzelińskiej sekcji Łukasz Cisek. Drugie miejsce na podium zajął Wojciech Białek. Czwartą lokatę w klasyfikacji wystrzelał Zenon Smolak, a piąty był Krzysztof Wójcik. Na siedemnastej lokacie rok zakończył Andrzej Smolak. W wojewódzkich rankingach dobrze prezentują się także młodzi łucznicy ze Strzelina. W kategorii junior młodszy piąte miejsce wywalczył Maciej Cisek. Zawodnik otrzymał pierwszą klasę sportową, którą na Dolnym Śląsku posiada jedynie pięciu juniorów młodszych. Młodzik młodszy Wojciech Wojnarowski zajmuje czwarte miejsce w klasyfikacji, a młodziczka Amelia Rabenda wywalczyła 35 lokatę. W najmłodszej kategorii wiekowej, Apacz, na ósmej pozycji znaleźli się Justyna Czwartacka i Stanisław Butyński. Gratulujemy i życzymy kolejnych sukcesów w roku 2025!

Radosław Kwiatkowski

Łucznicy ze Strzelina należą do wojewódzkiej czołówki

eprasa.pl 9fbcc2085c