Nr 39 (870)
30 września 2020 r., rok XXI
ISSN 1641-7038
nr indeksu 27805X
cena 3,20 zł (VAT 5%)
www.twojglos.pl

Jesteśmy na Facebooku
TWÓJ GłOS - gazeta powiatu ryckiego

9 771641 703001 39

TWÓJ Głos

20 lat

GAZETA POWIATU RYCKIEGO

W Dęblinie kręcili „Gierka"

W dawnym porcie lotniczym powstały kluczowe sceny do filmu biograficznego o życiu Edwarda Gierka. W filmie zobaczymy także Zespół Pieśni i Tańca „Dębliniacy"

STR. 6

CZY WYPADŁ Z OKNA?
87-LATEK ZMARŁ W SZPITALU

Pracownice Domu Pomocy Społecznej w Leopoldowie znalazły mężczyznę na zewnątrz budynku. Był przytomny. Wcześniej zauważyły, że 87-latka nie ma w pokoju. Do tragedii doszło w ubiegły poniedziałek

STR. 3

W NUMERZE:

RYKI
Przemysław Grzegorzewski jest poszukiwany listem gończym. W Internecie zapewnia, że jest niewinny STR. 2

DĘBLIN
Mieszkańcy ul. Stawskiej mają problem. Rzeka Irenka zaczęła wylewać STR. 4

GM. RYKI
Małżonkowie z 50- i 60-letnim stażem odebrali medale przyznane przez prezydenta RP STR. 8

GM. STĘŻYCA
Biskup siedlecki gościł w parafii Św. Jakuba w Piotrowicach, a w niedzielę w parafii Św. Marcina w Stężycy STR. 11

GM. KŁOCZEW
Wójt rozważa rezygnację z funduszu sołeckiego. Według Zenona Stefanowskiego pieniądze można wydać bardziej efektywnie STR. 13

GM. NOWODWÓR
26 września zmarł Henryk Krupiński. Od najmłodszych lat służył w miejscowej OSP STR. 14

GM. NOWODWÓR
370 tys. zł czeka na wydanie przez sołectwa. Najwięcej dostanie Grabów Szlachecki STR. 14

GM. STĘŻYCA
W Długowoli grasuje podpalacz STR. 20

Szukali 27-latka. Myśleli, że się utopił

W sobotę przed południem policjanci zostali poinformowani o motorowerze nad brzegiem stawu w okolicach Nowodworu. Istniało podejrzenie, że kierujący mógł się utopić. Z Lublina przyjechała specjalistyczna grupa ratownictwa wodnego

STR. 3

Spowodował wypadek i uciekł

Kierowca forda zderzył się z mitsubishi i zbiegł z miejsca zdarzenia. Po kilku godzinach został zatrzymany przez policję. Był nietrzeźwy

STR. 2

Ponad 30% więcej za śmieci

Nie 12 a 16 złotych od osoby na miesiąc będą teraz płacić mieszkańcy gminy Ryki za wywóz śmieci

STR. 4

POSZUKIWANY ZA OSZUSTWA ZAPEWNIA O SWOJEJ NIEWINNOŚCI

Przemysław Grzegorzewski z Ryk jest poszukiwany listem gończym

Mężczyźnie zarzuca się oszustwo oraz branie udziału w zorganizowanej grupie, albo związku mających na celu popełnienie przestępstwa skarbowego. 23 września na na kanale YouTube poszukiwany 28-latek zamieścił film, w którym wyjaśnia swój punkt widzenia na całą sprawę.

List gończy za Przemysławem Grzegorzewskim został sporządzony w listopadzie 2019 r.

- *To, że jest za mną list gończy nie oznacza, że jestem jakimś oszustem* - mówi autor zamieszczonego w sieci filmu.

Przemysław Grzegorzewski z Ryk jest poszukiwany listem gończym. Na YouTubie tłumaczy, że został „kozłem ofiarnym"

Grzegorzewski przez 10 lat działał w sprzedaży. W każdej firmie, w której pracował, zajmował się marketingiem.

- *Przyszedł traf, że w końcu trafiłem do firmy brokerskiej, która niestety stała się moim przekleństwem. Wojowałem mieczem i od miecza zginąłem. To, co kochałem robić najbardziej sprawiło mi największy zawód w moim życiu. Żałuję, że trafiłem na taką firmę* - wyjaśnia Przemysław Grzegorzewski, który przyznaje, że obecnie znajduje się w Azji. - *Chcę powiedzieć jak było, żebyście mogli mi uwierzyć. Nie chcę się wybielać, bo każdy popełnia błędy* - zaznacza 28-latek.

Film można obejrzeć na naszym portalu **www.turyki.pl**

WAŻNE TELEFONY

ALARMOWE

Policja	81 865 02 10
Straż	81 865 69 11

POGOTOWIA

Pogotowie ratunkowe	81 501 58 88
Posterunek energetyczny	81 865 25 40
Pogotowie gazowe	992

INSTYTUCJE I URZĘDY

Urząd Miejski w Rykach	81 865 71 10
Starostwo Powiatowe	81 865 74 50
Urząd Miasta w Dęblinie	81 883 00 01
Urząd Gminy w Stężycy	81 866 30 38 81 866 30 67
Urząd Gminy w Kłoczewie	25 754 31 99 25 754 31 40
Urząd Gminy w Nowodworze	81 866 10 18
Urząd Gminy w Ułężu	81 866 70 28
PUP w Rykach	81 865 33 46
PUP Filia w Dęblinie	81 883 02 26
Urząd Skarbowy	81 865 63 82 do 85
USC w Rykach	81 865 71 85, 865 23 95
USC w Dęblinie	81 883 06 29
Sąd rejonowy w Rykach:	
wydział karny	81 865 36 37
wydział cywilny	81 865 36 39
wydział rodzinny i nieletnich	81 865 36 40
wydział ksiąg wiecz.	81 865 36 38
Prokuratura rejonowa	81 865 60 41
ZUS dzwoniąc z telefonu stacjonarnego:	801 400 987
dzwoniąc z komórki lub zagranicy:	22 560 16 00
KRUS w Rykach	81 865 33 21
ARiMR w Rykach	81 865 64 69
SANEPID Ryki	81 865 16 37
Urząd Pocztowy Ryki	81 865 27 85
Urząd Pocztowy Dęblin	81 883 00 67, 883 00 68
PGKiM Ryki	81 865 15 39
MZGK Dęblin	81 883 01 03
MGCK w Rykach	81 865 16 16
MDK w Dęblinie	81 883 07 68
MGOSiR w Rykach	81 865 68 65
WTZ w Dęblinie	81 880 16 33
SASiP w Rykach	81 865 71 80
PCPR w Rykach	81 865 47 06
OPS w Rykach	81 865 71 70
OPS w Dęblinie	81 883 25 05, 883 02 16
OR-W w Rykach	81 473 60 20

KOSZ ŻYCZEŃ

W czwartek, 1 października, imieniny obchodzi ks. dr Remigiusz Niewęgłowski, wikariusz parafii Św. Piusa V w Dęblinie. Z tej okazji życzymy księdzu wielu Łask Bożych oraz wszelkiej pomyślności.

NASI NAJMŁODSI MIESZKAŃCY

Artur, syn Małgorzaty i Adama Pioterczaków z Czernica. Urodził się 17 września 2020 roku. Mierzył 51 cm, ważył 3200 gramów

27-latek spowodował wypadek i uciekł. Podczas zatrzymania był nietrzeźwy

W sobotę około godz. 19:30 kierowca forda mondeo zderzył się z mitsubishi. Do wypadku doszło przed wiaduktem nad trasą s17 na wysokości Sierskowoli. W zdarzeniu ucierpiał 35-letni kierowca mitsubishi, który z poważnymi obrażeniami trafił do szpitala w Garwolinie. Podczas prowadzonych czynności okazało się, że w rozbitym fordzie nie ma nikogo. Kierowca zbiegł. Do jego poszukiwań ruszyli policjanci i strażacy. Kryminalni ustalili, do kogo należy pozostawiony samochód. Około północy zatrzymali jego właściciela. 27-latek znajdował się w jednym z mieszkań w Rykach. W chwili zatrzymania był nietrzeźwy. Badanie wykazało w jego organizmie blisko 0,8 promila alkoholu. Mężczyzna został zatrzymany i osadzony w policyjnym areszcie.

DYŻURY APTEK

28 września - 4 października

DĘBLIN
ul. Rynek 2
tel. 81 8883207

RYKI
ul. Poniatowskiego 35
tel. 81 8656250

5 - 11 października

DĘBLIN
ul. 15 P.P. Wilków 3
tel. 81 8801233

RYKI
ul. Słowackiego 4
tel. 81 8652064

Podziękowanie

Za udział w ceremonii pogrzebowej, złożone kwiaty oraz modlitwę za

śp.

Janinę Sadura

podziękowanie składa rodzina

TWÓJ Głos GAZETA POWIATU RYCKIEGO

REDAGUJE ZESPÓŁ:
Michał Gawryołek - red. naczelny, sekretarz redakcji, tel. 505 049 181, e-mail: michal@twojglos.pl
Zbigniew Jończyk - z-ca red. naczelnego, tel. 505 049 182, e-mail: jon.tg@op.pl
Tomasz Mikusek - tel. 606 694 364, e-mail: tomasz@twojglos.pl
Marlena Kuna - tel. 519 147 553, e-mail: marlena@twojglos.pl
Magdalena Grzelak - tel. 724 512 220, e-mail: magda@twojglos.pl
Tomasz Kępka - tomaszkepka@twojglos.pl.
DZIAŁ SPORTU: Adam Faluszczak - tel. 500 055 681, e-mail: awf@twojglos.pl
DZIAŁ REKLAMY: Małgorzata Gral - tel. 500 055 689, e-mail: reklama@twojglos.pl
SEKRETARIAT: Urszula Stoń (redakcja w Rykach)
WSPÓŁPRACUJĄ: mł. asp. Katarzyna Szewczuk (kronika policyjna), **kpt Jarosław Lasek** (kronika strażacka), **Mariusz Nastalski** (sport),
SKŁAD I ŁAMANIE: Marek Kurdziałek, Michał Gawryołek
WYDAWCA: Firma Wydawnicza Michał Gawryołek, ul. Szkolna 1, 08-500 Ryki
DRUK: Drukarnia AGORA w Warszawie, nakład: 5500 egz.

REDAKCJA:
RYKI: ul. Szkolna 1, 08-500 Ryki, tel. 81 86 56 155, e-mail: redakcja@twojglos.pl
O/DĘBLIN: ul. PCK 4, 08-530 Dęblin, tel. 503 993 383, e-mail: deblin@twojglos.pl

REKLAMĘ ZAMÓWISZ:
Małgorzata Gral, tel. 500 055 689, e-mail: reklama@twojglos.pl oraz w biurze, tel. 81 86 56 155

ADRESY SKRZYNEK KONTAKTOWYCH:
RYKI: wejście do redakcji (ul. Szkolna 1); Sklep Delikatesy Centrum (ul. Słowackiego 15b)
DĘBLIN: wejście do redakcji (ul. PCK 4); kiosk na stacji PKP (ul. Dworcowa); kiosk „Andbell" (vis a vis urzędu miasta - ul. Niepodległości)
KŁOCZEW: Sklep GS Kłoczew (ul. Długa)
STĘŻYCA: „APRO" Sklep Spożywczo-Przemysłowy; Sklep Spożywczo-Przemysłowy Anna Celińska
UŁĘŻ: Sklep Spożywczo-Przemysłowy „Groszek"
NOWODWÓR: Sklep Spoż.-Przemysłowy Sz. Kałaska; Sklep Spożywczo-Przemysłowy „U Leszka"
GRABÓW SZLACHECKI: A&M Sklep Spożywczo-Przemysłowy s.c.

Redakcja zastrzega sobie prawo zmiany tytułów, skracania i redagowania nadesłanych tekstów, nie zwraca materiałów nie zamówionych, nie ponosi odpowiedzialności za treść ogłoszeń, nie publikuje listów anonimowych (autor może sobie zastrzec imię i nazwisko do wiad. red)

Jesteśmy na Facebooku
Twój Głos - gazeta powiatu ryckiego

adres strony internetowej:
www.twojglos.pl

epraso.pl 9fc8eb9b65

TRAGEDIA W DPS-IE. NIE ŻYJE 87-LETNI PENSJONARIUSZ

Do zdarzenia doszło w ubiegły poniedziałek nad ranem. 87-latek został zabrany do szpitala. Tam, w wyniku odniesionych obrażeń zmarł

Prokuratura czeka na wyniki sekcji zwłok, a policja prowadzi czynności wyjaśniające okoliczności, w których zmarł starszy mężczyzna. - *To ogromna tragedia. Dla pracowników, którzy byli wtedy na dyżurze oraz pozostałych mieszkańców naszej placówki to duży cios i traumatyczne przeżycie* - mówi Justyna Szabłowska, dyrektor Domu Pomocy Społecznej w Leopoldowie. 87-latek z powiatu łukowskiego mieszkał w placówce od 2 lat. - *Był spokojnym pensjonariuszem. Nie sprawiał większych kłopotów. Lubił wychodzić poza teren DPS-u* - zaznacza pani dyrektor.

W tym miejscu pracownice DPS-u odnalazły 87-latka. - To dla nas ogromna tragedia i traumatyczne przeżycie. Trudno uwierzyć w to, co się stało. Na pewno nikt tego nie chciał - mówi Justyna Szabłowska, dyrektor DPS w Leopoldowie

BYŁ PRZYTOMNY

Być może feralnego dnia chciał samowolnie opuścić placówkę. Nie było możliwości, żeby wyszedł przez drzwi, bo na noc są zamykane na klucz. W czasie pandemii w ciągu dnia są otwarte, ale zamknięte jest ogrodzenie. Dla bezpieczeństwa przed zakażeniem pensjonariusze nie mogą wychodzić poza plac DPS-u.

W poniedziałek (21 września), między godziną 5 a 6 rano, pracownice znalazły mężczyznę na zewnątrz budynku. Wcześniej panie zauważyły, że 87-latka nie ma w pokoju. Zaczęły go szukać. Znalazły go siedzącego pod ścianą budynku kilka metrów od swojego okna na pierwszym piętrze. Był przytomny. Prawdopodobnie nieszczęśliwie wypadł z okna na trawnik. Śladów krwi w tym miejscu nie było. Być może zdołał jeszcze przemieścić się kilka metrów. Nie ma bezpośredniego świadka, bo starszy pan mieszkał sam. Niedawno zmarł jego współlokator. Obiekt nie ma też monitoringu.

„CZEKAMY NA WYNIKI SEKCJI ZWŁOK"

Na miejsce została wezwana karetka. Poszkodowany został przewieziony do szpitala. Tam, w wyniku odniesionych obrażeń zmarł.

- *Prowadzimy czynności zmierzające do wyjaśnienia okoliczności, w jakich doszło do tego zdarzenia* - informuje Aneta Orzepowska z Prokuratury Rejonowej w Rykach. W ubiegłym tygodniu została przeprowadzona sekcja zwłok 87-latka. - *Czekamy na jej wyniki, które wskażą co było bezpośrednią przyczyną śmierci* - oznajmia prokurator. Śledczy szukają odpowiedzi, czy ktoś mógł się przyczynić do śmierci mężczyzny, czy był to nieszczęśliwy wypadek. Nie wykluczają, że starszy mężczyzna sam targnął się na swoje życie. - *Na tym etapie postępowania nie chciałabym wskazywać, która okoliczność jest najbardziej prawdopodobna* - zastrzega prokurator Orzepowska.

W próbę odebrania sobie życia nie wierzy dyrektor DPS. - *W weekend był bardzo wesoły, rozmawiał, zaczepiał. Nic nie wskazywało na to, żeby chciał targnąć się na życie* - mówi Justyna Szabłowska. - *Raczej to był nieszczęśliwy wypadek* - dodaje.

DPS w Leopoldowie funkcjonuje od 27 lat. Obecnie mieszka w nim 52 osoby, przeważnie w starszym wieku z różnymi chorobami. - *Trudno jest uwierzyć w to, co się stało. Staramy się jak możemy, żeby zaopiekować się mieszkańcami, być przy nich wtedy, gdy potrzeba* - zaznacza pani dyrektor.

Zbigniew Jończyk

Motorower i ubrania leżały nad brzegiem stawu. Myśleli, że się utopił

W sobotę przed południem policjanci z Ryk zostali poinformowani o odnalezieniu motoroweru nad brzegiem stawu hodowlanego w okolicach Nowodworu

Na porzucony motorower natrafił mężczyzna, który dokarmiał ryby w stawie. Na miejsce został skierowany policyjny patrol. W rowie z wodą obok stawów hodowlanych natrafiono na dwie czapki bejsbolówki i klapki. Przy rowie leżał motorower yamaha, a na nim mokra kurtka i koszulka. Istniało podejrzenie, że kierujący mógł się utopić. Wezwano karetkę pogotowia oraz jednostkę straży pożarnej z Ryk z łodzią ratunkową, OSP z Nowodworu i Grabowa Ryckiego. Z Lublina przyjechała również specjalistyczna grupa ratownictwa wodnego.

IGŁA W STOGU SIANA

Strażacy weszli do wody. Przeszukali brzeg stawu w okolicy porzuconego motoroweru. Sprawdzali także ślady stóp na piaszczystej drodze. Nikt nie został odnaleziony. - *To jak szukanie igły w stogu siana* - stwierdził strażak biorący udział w akcji.

Nie było wiadomo, czy w ogóle ktoś zaginął. Takiego zgłoszenia nie było. Niewykluczone, że właściciel motoroweru mógł w tym czasie przebywać np. w domu. Karetka pogotowia odjechała.

WRÓCIŁ PIESZO

Przy motorowerze natrafiono natomiast na telefon komórkowy, prawdopodobnie należący do właściciela pozostawionego jednośladu. Policjanci przez cały czas próbowali ustalić właściciela yamahy. Po 5 godzinach strażacy wrócili z powrotem do jednostek. Policjantom w końcu udało się ustalić, do kogo należały porzucone rzeczy. To 27-letni mieszkaniec gminy Nowodwór.

- *Twierdzi, że jadąc w nocy przewrócił się. Dalszej jazdy nie kontynuował i pieszo wrócił do domu* - informuje podinsp. Robert Wąsik z ryckiej policji.

Zbigniew Jończyk

Przy rowie leżał motorower Yamaha a na nim mokra kurtka i koszulka

Policjanci i strażacy przeszukali teren wokół stawu. Nikogo nie znaleźli

eprasa.pl 9fc8eb9b65

IRENKA ZALEWA PODWÓRKA

- Warzywa z ogrodu są do wyrzucenia, a woda podchodzi już pod budynki - mówi Małgorzata Malinowska z ul. Stawskiej w Dęblinie

Na zdjęciu widać rosnący na środku rowu tatarak. - Tak jest przez całą długość rzeki - mówi Małgorzata Malinowska

Od co najmniej tygodnia mieszkańcy ul. Stawskiej w Dęblinie mają nie lada problem. Rzeka Irenka, która zwykle ma kilkanaście centymetrów głębokości, zaczęła wylewać. Woda nie mieści się w korycie i rozlewa na okoliczne łąki, pastwiska, pola oraz podwórka. - *To już nie pierwszy raz, ale ostatnio mieliśmy kilka lat spokoju* - mówi Andrzej Łuczyński.

- *Od ponad 40 lat nie było takiej wody w tym miejscu* - dodaje Jarosław Wojtyś, który na jednym z pól tuż za Irenką trzyma kilkadziesiąt uli. - *Muszę je cały czas podnosić po zaczynają się przewracać. A na dodatek woda zaczyna wchodzić do piwnicy i garażu* - dodaje.

U pani Małgorzaty Malinowskiej również sytuacja nie przedstawia się najlepiej. - *Wody jest coraz więcej, warzywa z ogrodu są do wyrzucenia, a na podwórku zrobiło się grzęzawisko* - mówi kobieta.

NIE SKOSILI ROWU

Mieszkańcy twierdzą, że winę za taki stan ponoszą służby odpowiedzialne za utrzymanie Irenki. - *Każdego roku na terenie Dęblina Spółki Wodne kosiły brzegi oraz dno rowu. Kilka tygodni temu przejechała kosiarka i skoszono jedynie górną część rowu* - tłumaczy Andrzej Łączyński. - *Natomiast wyrastający z dna metrowy tatarak pozostał* - dodaje.

- *To blokuje swobodny przepływ wody na całej długości rzeki i powoduje wylewanie poza koryto* - zaznacza Małgorzata Malinowska.

KTO JEST WINIEN?

Wody w Irence przybywa, ponieważ jest spuszczana ze stawów hodowlanych w Rykach. Jak ustaliliśmy, ten proces jest realizowany zgodnie z prawem, a właściciel gospodarstwa ma stosowne pozwolenia.

Za prace konserwacyjne tego cieku wodnego odpowiadają Wody Polskie - Rejonowy Zarząd Gospodarki Wodnej w Lublinie. Nieoficjalnie dowiedzieliśmy się, że wykoszenie dna Irenki powinno zostać zrealizowane do 25 października. Do tego czasu firma, która wygrała przetarg na utrzymanie rzeki, ma czas na wykonanie prac.

Do wydania numeru nie udało nam się uzyskać oficjalnej informacji od rzecznika Jarosława Kowalczyka, który ze względu na obowiązki służbowe był nieuchwytny.

Tomasz Mikusek

Ładunek wybuchowy w szkole

GRABÓW SZLACHECKI W piątek dyrektor szkoły poinformowała policję o otrzymaniu e-maila z informacją o ładunku wybuchowym podłożonym w budynku szkoły. Na miejsce zostały wezwane jednostki straży pożarnej z Ryk oraz miejscowej OSP. Ze względu na małą wiarygodność maila na polecenie policji wstrzymana została ewakuacja uczniów. Policjanci przeszukali szkołę. Żadnego ładunku wybuchowego nie znaleźli. Był to kolejny fałszywy alarm tego typu na terenie powiatu ryckiego w ostatnich dniach.

Strażacy kupują łódź

OSP Ryki to jedyna jednostka na terenie gminy Ryki, która może prowadzić akcje ratownicze na wodzie. Jednak nie dysponuje odpowiednim sprzętem. Stąd inicjatywa zakupu łodzi ratunkowej z silnikiem i przyczepką. Komplet ma kosztować ok. 80 tys. zł. Połowę środków strażacy pozyskali z Wojewódzkiego Funduszu Ochrony środowiska. Sami dysponują budżetem na ten cel w wysokości 10 tys. zł. O brakujące 30 tys. zł ochotnicy zwrócili się do Urzędu Miejskiego w Rykach. Radni na komisjach pozytywnie zaopiniowali wniosek i kwota na ten cel ma być zabezpieczona w budżecie. - *Będziemy próbować pozyskać środki z Funduszu Sprawiedliwości* - mówi burmistrz Jarosław Żaczek.

zj

WĘŻYKIEM JECHALI

23 września
Ryki
S.S., lat 43, mieszkaniec gminy Puławy, kierował rowerem - 0,44 promila

25 września
Dęblin
R.J., lat 48, mieszkaniec Dęblina, kierował rowerem - 2,44 promila

Będzie podwyżka za śmieci. Ponad 30%

Nie 12 a 16 złotych od osoby na miesiąc będą teraz płacić mieszkańcy gminy Ryki za wywóz śmieci

Ostateczną decyzję w sprawie podwyżki radni podejmą na dzisiejszej sesji, ale projekt uchwały został pozytywnie zaopiniowany podczas prac komisji.

DROGIE ŚMIECI

Coraz wyższe koszty odbioru odpadów na wysypisku w Puławach i coraz więcej śmieci „produkowanych" przez mieszkańców, to główne powody wyższych cen. - *Jeśli tendencja się utrzyma, to w tym roku wywieziemy z gminy o 600 ton więcej odpadów w porównaniu do roku ubiegłego* - mówi burmistrz Jarosław Żaczek. - *Podwyżka jest nieunikniona* - dodaje.

Obecna stawka 12 zł nie pokrywa wydatków związanych z prowadzeniem gospodarki odpadami. O ile odbiór i wywóz śmieci od mieszkańców oraz prowadzenie Punktu Selektywnej Zbiórki Odpadów Komunalnych (PSZOK) realizowane przez gminną spółkę PGKiM są „pod kontrolą" i nie rosną tak drastycznie, o tyle cena przyjęcia śmieci w Zakładzie Usług Komunalnych w Puławach rośnie znacznie. Odpady zmieszane od 2017 roku wzrosły ponad dwukrotnie z 250 zł do 580 zł za tonę, szkło 6-krotnie, a za plastik i metal, które kosztowały 10 zł, teraz trzeba zapłacić 250 zł za tonę. Z kolei przyjęcie tony papieru kosztowało 7,5 zł, a teraz 115 zł.

GMINA BĘDZIE DOPŁACAĆ

- *Ustawa mówi, że wpływy muszą równać się wydatkom. W tym momencie, żeby nam się to zbilansowało, stawka powinna wynosić 19,85 zł za osobę* - mówi Sylwia Sieraj, kierownik referatu ds. gospodarki odpadami Urzędu Miejskiego w Rykach. Jeżeli się nie bilansuje, to oznacza, że gmina dokłada z budżetu do gospodarki śmieciowej. W ubiegłym roku 131 tys. zł.

- *Nie chcemy tak mocno obciążać mieszkańców, dlatego zaproponowaliśmy podwyżkę do 16 zł za osobę, a nie 20 zł. To oznacza, że gmina nadal będzie dokładać ok. 130 tys. zł rocznie do gospodarki odpadami* - informuje burmistrz Ryk. Twierdzi, że nawet po takiej podwyżce stawka w gminie Ryki będzie niższa od stawek w innych gminach miejskich i niektórych wiejskich.

Większe wydatki niż wpływy

Gospodarka odpadami w ubiegłym roku kosztowała gminę ponad 2,1 mln zł. Tymczasem wpływy od mieszkańców do budżetu wyniosły 2 mln zł. Na koniec roku zadłużenie mieszkańców z tytułu nie opłacania rachunków za śmieci wyniosło ponad 236 tys. zł.

PROBLEM CAŁEJ POLSKI

Inny problem, to uczciwość ludzi. Gdyby wszyscy sumiennie płacili za śmieci, stawki mogłyby być niższe. W systemie „brakuje" około 3,5 tysiąca osób. Z deklaracji wynika, że obecnie w gminie śmieci produkuje 17.111 osób. - *Testem była akcja rozdawania przez gminę maseczek dla każdego mieszkańca. Okazało się, że wiele gospodarstw żądało od nas więcej maseczek niż wynikało to z tego, ile osób tam mieszka według złożonych „deklaracji śmieciowych"* - oznajmia burmistrz. - *Są sytuacje, gdzie ktoś się uczy poza gminą Ryki, studiuje, ale są też przypadki, w których z innych powodów nie są w deklaracjach zgłaszane wszystkie osoby, które faktycznie mieszkają w danym miejscu* - zaznacza burmistrz Żaczek. Są też przypadki, gdzie w ogóle nie ma złożonych deklaracji. Stąd jeden z pomysłów zmiany sposobu naliczania opłat nie od osoby, ale od ilości zużywanej wody. Zdaniem burmistrza byłby to sposób bardziej sprawiedliwy. - *Jest też pomysł, żeby szukać innych, tańszych odbiorców na odpady segregowane niż instalacja w Puławach, ale nie jest to wcale łatwe* - rozkłada ręce burmistrz Ryk. Pociesza, że rosnące ceny za śmieci, to nie tylko problem Ryk, ale całej Polski.

Zbigniew Jończyk

Tak się zmieniała cena śmieci

czerwiec 2013	8 zł
kwiecień 2016	9 zł
wrzesień 2019	12 zł
październik 2020	16 zł

180,5 KG

śmieci wyprodukował średnio każdy mieszkaniec gminy Ryki w 2019 roku

upraszam.pl 9fce0533.65

Ryki
ul. Warszawska 5

Godziny otwarcia:
pon. - sob. 6^{30} - 21^{30}
niedz. handlowa 9^{00} - 20^{00}

stokrotka

JESTEM z POLSKI

Pierś z kurczaka ze skórą
1 kg

7^{99}

JESTEM z POLSKI

Karkówka wieprzowa bez kości
1 kg

13^{99}

HIT RADIOWY i TV

Masło ekstra Łaciate
200 g; Mlekpol; 17,95 zł/kg
(przy zakupie 3 szt.)
Przy zakupie 1 szt. – 6,19 zł

-42%
kup **3** za **10,77** zł

3^{59}/szt.
przy zakupie 3 szt.

HIT RADIOWY i TV

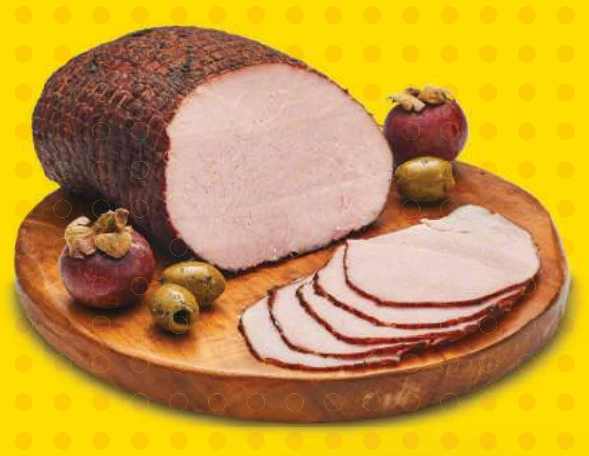

Szynka hetmańska
Gustavus; 19,90 zł/kg

1^{99}/100 g

JESTEM z POLSKI

Pomidory malinowe
1 kg

3^{99}

*Nie dotyczy konserwy Krakus szynka premium.

Konserwa Krakus
300 g; wszystkie rodzaje;
16,64 zł/kg
(przy zakupie 2 szt.)
Przy zakupie 1 szt. – 6,69 zł

-25%
kup **2** za **9,98** zł

4^{99}/szt.
przy zakupie 2 szt.

Kawa mielona Tchibo Family - zestaw z kubkiem
1 opak.;
kawa: opak. 500 g

9^{99}

Papier toaletowy Nuvelle
16 rolek; rumiankowy;
0,63 zł/rolka

-33%

9^{99}
~~14,99~~

Oferta obowiązuje od 1 do 7.10.2020 r.

eprasa.pl 9fc8eb9b65

W DĘBLINIE KRĘCILI „GIERKA”

W dawnym porcie lotniczym powstały kluczowe sceny do filmu biograficznego o życiu Edwarda Gierka

W kręceniu scen wzięły udział dzieci oraz instruktor Małgorzata Knieć-Sprawka z Zespołu Pieśni i Tańca „Dębliniacy”, działającego przy Miejskim Domu Kultury

Okres PRL-u nie przestaje interesować filmowców. Najnowszym projektem poświęconym tym czasom będzie filmowa biografia I sekretarza KC PZPR. W rolę Edwarda Gierka wcieli się Michał Koterski, a wraz z nim w produkcji pojawią się m.in. Małgorzata Kożuchowska, Rafał Zawierucha, Sebastian Stankiewicz, Antoni Pawlicki, Rafał Zawierucha, Cezary Żak. W filmie zobaczymy także Zespół Pieśni i Tańca „Dębliniacy”. Reżyserem filmu jest Michał Węgrzyn.

NIEZNANE WĄTKI

Ekipa filmowa we wtorek (22 września) odwiedziła „Miasto Orląt”, by w porcie lotniczym nagrać kilka kluczowych scen. Były to ostatnie dni zdjęciowe. Akcja filmu obejmie lata od 1970 do 1982, czyli okres, kiedy Edward Gierek był pierwszym sekretarzem. Został od władzy odsunięty. Przez rok był internowany. Otarł się nawet o śmierć. - *Zobaczymy film o człowieku. Pokażemy masę wątków, które nie były znane do tej pory* - mówi producent Janusz Iwanowski.

ZNA HISTORIĘ I LUDZI

Skąd pomysł na film o Gierku? - *To jedna z postaci najlepiej wspominana przez Polaków w większości badań opinii publicznej i jedyna, która nie doczekała się filmu. Jan Paweł II doczekał się dwóch filmów, Józef Piłsudski wielu, kardynał Wyszyński też ma swój, a Edward Gierek nie* - mówi Iwanowski.

Praca nad filmem zaczęła się wiele lat temu. - *Praca nad scenariuszem to jest trzy lata, zbieranie materiałów to około 10-11 lat* - mówi producent, który zna osobiście wątek zadłużenia kraju oraz bankierów, którzy udzielali pożyczek Polsce. - *Pracowałem z nimi 30 lat temu. Mało tego, przyjaźniłem się przez 18 lat z osobistym sekretarzem Gierka, który zmarł dwa lata temu* - wspomina. Iwanowski wraz z trójką scenarzystów (Michałem Kalickim, Krzysztofem Tyszowieckim i Rafałem Wosiem) docierał do świadków, potwierdzał relacje ludzi, którzy o tych wydarzeniach opowiadali, sprawdzał dokumenty w IPN. Ważna będzie też warstwa obyczajowa. - *Gierkowska dekada to był przecież okres, gdy w Polsce zrobiło się trochę bardziej kolorowo: ubrania, fryzury, samochody. Wszystko staramy się wiarygodnie oddać* - zaznacza producent.

PRZYLOT BREŻNIEWA

Lotnicza Akademia Wojskowa użyczyła filmowcom samolotu An-2 nazywanego „Antkiem”, a 4. Skrzydło Lotnictwa Szkolnego terenu i obiektów lotniska. Dzięki temu mogły zostać nakręcone kluczowe sceny. - *Pracowaliśmy nad bardzo ważnymi zdjęciami przylotu Breżniewa do Polski. To scena dość zabawna, a z drugiej strony smutna. Pokażemy przylot prezydenta Francji, który jest na poziomie europejskim i przylot Breżniewa. Widzowie będą mogli zobaczyć, jak ci przywódcy traktowali Polskę* - mówi Janusz Iwanowski. Na terenie dawnego portu lotniczego kręcono przylot, powitanie, rozmowy polityczne pomiędzy przywódcami państw, a także przylot Gierka z Krymu. - *1980 to dość dramatyczny rok. Trwają strajki. Gierek pojechał na rozmowę z Breżniewem, którego świetnie zagrał Cezary Żak* - opisuje nasz rozmówca.

ZAŚPIEWALI „DĘBLINIACY”

W kręceniu scen wzięły udział dzieci oraz instruktor Małgorzata Knieć-Sprawka z Zespołu Pieśni i Tańca „Dębliniacy”, działającego przy Miejskim Domu Kultury. - *Jak się witało przywódców innych państw, to wystawiało się chóry dziecięce, które w pięknych strojach, z wdziękiem, na płycie lotniska śpiewająco witały osobistości* - mówi Iwanowski, nie szczędząc słów uznania debiutantom z Dęblina. - *Dzieci z Dęblina pięknie zaśpiewały. Wytrzymały dzielnie cały dzień zdjęciowy* - dodaje.

- *Na planie spędziliśmy ponad 9 godzin, w czasie których poznaliśmy z bliska „świat filmu” i historię epoki gierkowskiej* - mówi Małgorzata Knieć-Sprawka, dodając, że czas upłynął na wytężonej pracy w przemiłej atmosferze. - *Po zakończeniu zdjęć dostaliśmy oklaski od aktorów i ekipy, co było miłą niespodzianką* - kończy instruktor.

MUZEUM SIŁ POWIETRZNYCH ZACHWYCA

Co na ekipie filmowej zrobiło największe wrażenie? - *Muzeum Sił Powietrznych. To niesamowite miejsce. Myślę, że stoi na o wiele lepszym poziomie niż np. muzeum komunikacji w Szwajcarii, które jest jednym z muzeów z wyższej półki* - zauważa Iwanowski.

PREMIERA ZA ROK

„Gierka” będziemy mogli oglądać od 15 października 2021 roku. Data nie jest przypadkowa. - *Upamiętnimy 20. rocznicę śmierci Edwarda Gierka i 40 lat od momentu, kiedy pozbawiono go władzy. Teraz na spokojnie, bez emocji, możemy pokazać rzeczy, o których mało kto wie* - mówi pan Janusz.

Iwanowski już pracuje nad kolejną produkcją. - *Nowy film będzie nosił tytuł „Być jak Alcapone”, ale wbrew pozorom nie będzie o gangsterach* - mówi producent „Gierka” zapewniając, że następnym razem także przyjadą do Dęblina. - *Będziemy chcieli nagrać scenę aresztowania głównego bohatera na pokładzie samolotu CASA. Lotnisko w Dęblinie odegra rolę lotniska hiszpańskiego* - zdradza Iwanowski.

Marlena Kuna

Ponad 900 tysięcy na organizacje pożytku publicznego

582 organizacje pożytku publicznego otrzymały wsparcie od podatników powiatu ryckiego. W sumie na ich konta trafiło 914.899,40 zł

Nazwa OPP	Kwota zadeklarowana	Ilość zeznań z wykazanym 1% na rzecz tej OPP
Fundacja Dzieciom „Zdążyć z Pomocą”	268 832,00 zł	4 630
AVALON – Bezpośrednia Pomoc Niepełnosprawnym	54 239,80 zł	900
Lubelskie Hospicjum dla Dzieci im. Małego Księcia	50 583,00 zł	548
Fundacja Pomocy Osobom Niepełnosprawnym „Słoneczko”	47 990,60 zł	809
Fundacja Studencka „Młodzi – Młodym”	21 346,60 zł	410
Fundacja VOTUM	20 399,70 zł	294
Puławskie Towarzystwo Przyjaciół Chorych „Hospicjum” KRS 24272	16 217,50 zł	279
Fundacja SIEPOMAGA KRS 396361	16 125,50 zł	181
Fundacja Serce Dziecka im. Diny Radziwiłłowej KRS 266644	15 246,70 zł	185
Dobro Powraca - Fundacja na Rzecz Chorych na Stwardnienie Rozsiane KRS 338878	14 467,50 zł	239

10 najpopularniejszych organizacji pożytku publicznego, którym wsparcia udzielili podatnicy z powiatu ryckiego

W powiecie ryckim procentem podatku podzieliły się 15.707 osoby. To o 433 więcej niż rok temu. Średnio mieszkaniec powiatu ryckiego, który zdecydował się pomóc, przekazał na rzecz organizacji pożytku publicznego 38 zł.

Uprawnionych do otrzymania 1% podatku za 2019 rok było kilka tysięcy organizacji pożytku publicznego w całej Polsce. Wśród nich 7 zarejestrowanych na terenie powiatu. W sumie tutejsze organizacje wsparły 652 osoby, które przekazały im ponad 45 tys. zł.

RAZEM MOŻEMY WIĘCEJ

Wśród „naszych” OPP w tym roku największą sumę z 1% podatku pozyskała fundacja „Hospicjum - Razem możemy więcej”. Jest pierwszą na terenie powiatu ryckiego organizacją działającą na rzecz pacjentów nieuleczalnie chorych, wymagających długotrwałej i kompleksowej opieki.

W tej chwili fundacja prowadzi tzw. hospicjum domowe. - *NFZ daje małe limity przyjęcia pacjentów, dlatego staramy się pozyskiwać inne fundusze, aby móc przyjąć większą liczbę pacjentów niż mamy w kontrakcie. Fundacja refunduje również pacjentom leki* - mówi Iwona Chmielewska. *Obecnie naszym głównym celem jest otwarcie placówki stacjonarnej w Stawach, w której będzie świadczona całodobowo pomoc wielodyscyplinarnego zespołu medycznego* - podkreśla pani Iwona.

Nazwa OPP	Kwota zadeklarowana	Ilość zeznań z wykazanym 1% na rzecz tej OPP
Hospicjum – Razem Możemy Więcej	12 071,00 zł	166
Stowarzyszenie na Rzecz Rozwoju Dzieci i Młodzieży przy Parafii Najświętszego Zbawiciela w Rykach	11 477,40 zł	267
Towarzystwo Przyjaciół Stężycy	10 858,40 zł	48
Towarzystwo Wspierania Edukacji i Kultury „Tradycja”	7 240,80 zł	100
Polskie Stowarzyszenie na Rzecz Osób z Niepełnosprawnością Intelektualną Koło w Rykach	2 507,10 zł	49
Stowarzyszenie na Rzecz Osób Starszych i Niepełnosprawnych „Niezapominajka” przy DSP w Leopoldowie	1 283,10 zł	18
Ludowy Klub Sportowy „Mazowsze” Stężyca	162,40 zł	4

Organizacje z powiatu ryckiego, które otrzymały wsparcie z tytułu 1%

W tym roku organizacja po raz pierwszy otrzymała wsparcie z 1% podatków, po przyznaniu statusu pożytku publicznego. Na konto hospicjum z tego tytułu wpłynęło nieco ponad 12 tys. zł. - *Cieszymy się bardzo z tego wsparcia. Dla nas każde fundusze są ważne. Wszystkie służą naszym pacjentom* - mówi Iwona Chmielewska.

WYBIERAMY OGÓLNOPOLSKIE FUNDACJE

W tym roku nasi mieszkańcy organizacjom pożytku publicznego przekazali ponad 914 tys. zł . O 18 tys. zł więcej niż rok wcześniej. Podobnie, jak w latach poprzednich, w tym roku po raz kolejny najchętniej wspieraną przez nas organizacją była warszawska Fundacja Dzieciom „Zdążyć z pomocą”. Aż 4.630 podatników z powiatu przekazało jej blisko 269 tys. zł.

Podatnicy coraz chętniej dzielą się swoim podatkiem z najbardziej potrzebującymi. Kiedy w 2004 roku po raz pierwszy Polacy mogli przekazać jeden procent podatku, zrobiło to tylko 80 tys. osób. Na konta organizacji wpłynęło wówczas 10 mln zł. Teraz tacy podatnicy liczeni są w milionach, a kwota przez nich przekazana to grubo ponad pół miliarda złotych.

Do ryckiego Urzędu Skarbowego w tym roku wpłynęło 23.839 zeznań podatkowych. 646 osób zostało opodatkowanych stawką 32%. To ci, którzy miesięcznie zarabiają ponad 7 tys. zł. W ubiegłym roku 24 mieszkańców powiatu ryckiego zarobiło ponad 1 mln zł. Rekordzista ponad 5,8 mln zł. 387 osób wykazało dochody zagraniczne. Fiskus zwrócił 20,8 mln zł nadpłaconego podatku. Najwyższy zwrot to blisko 195 tys. zł.

Zbigniew Jończyk

Uploaded: 9fc8b0b43

Fundusze Europejskie Program Regionalny
Rzeczpospolita Polska
lubelskie Smakuj życie!
Unia Europejska Europejski Fundusz Społeczny

Projekt realizowany na podstawie umowy z Województwem Lubelskim w ramach Regionalnego Programu Operacyjnego Województwa Lubelskiego na lata 2014-2020.
Realizacja projektu jest współfinansowana ze środków Europejskiego Funduszu Społecznego.

NOWA PLACÓWKA MEDYCZNA W DĘBLINIE - CENTRUM EDUKACYJNO-OPIEKUŃCZE „ZDROWIE" W TYM DZIENNY DOM OPIEKI MEDYCZNEJ

Trwa nabór skierowań do Dziennego Domu Opieki Medycznej

DZIENNY DOM OPIEKI MEDYCZNEJ

mieści się na ul. Stawskiej 322 w Dęblinie (w budynku po byłej szkole). Obecnie trwa nabór skierowań a już niebawem przymniemy pierwszych pacjentów. W DDOM będą świadczone profesjonalne usługi medyczne dla pacjentów z powiatu ryckiego przez wykwalifikowany Zespół Terapeutyczny: lekarza geriatrii, lekarza ogólnego, opiekuna medycznego, lekarza rehabilitacji, pielęgniarkę, logopedę, terapeutę zajęciowego, psychologa, dietetyka. Podczas pobytu zapewnimy naszym podopiecznym wyżywienie. Dzienny dom opieki medycznej będzie funkcjonować przez cały rok, we wszystkie dni robocze, co najmniej 8 godzin dziennie, w godzinach dostosowanych do potrzeb pacjentów i ich rodzin. Uczestnicy Projektu, którzy przekroczą próg dochodowy będą wnosić opłatę w wysokości 65 zł tygodniowo.

Tak było...

... tak będzie

DOKUMENTY ZGŁOSZENIOWE

do pobrania w Biurze projektu ul. Okólna 18, 08-530 Dęblin, tel. 506 362 572, e-mail: **zdrowiedeblin.biuro@wp.pl**

» **SKIEROWANIE** - wystawia lekarz Podstawowej Opieki Zdrowotnej lub bezpośrednio po pobycie w szpitalu lekarz udzielający świadczeń w szpitalu.

» **SKALA BARTHEL** - wystawia lekarz Podstawowej Opieki Zdrowotnej lub bezpośrednio po pobycie w szpitalu - lekarz udzielający świadczeń w szpitalu, **(40-65 pkt – kwalifikacja do projektu)**

» **FORMULARZ ZGŁOSZENIOWY** – wraz załącznikami.

KRYTERIA KWALIFIKACJI

Do DDOM zostaną przyjęci:

- pacjenci pełnoletni bezpośrednio po przebytej hospitalizacji, których stan zdrowia wymaga wzmożonej opieki pielęgniarskiej, nadzoru nad farmakoterapią, kompleksowych działań usprawniających i przeciwdziałających postępującej niesamodzielności oraz wsparcia i edukacji zdrowotnej, a także doradztwa w zakresie organizacji opieki i leczenia osoby niesamodzielnej;
- pacjenci pełnoletni, u których występuje ryzyko hospitalizowania w najbliższym czasie, pacjenci, którym w okresie ostatnich 12 m-cy udzielone zostały świadczenia zdrowotne z zakresu leczenia szpitalnego;
- pacjenci pełnoletni, którzy mają prawo do świadczeń opieki zdrowotnej finansowanych za środków publicznych oraz wymagających, ze względu na stan zdrowia, świadczeń pielęgnacyjnych, opiekuńczych i rehabilitacyjnych oraz kontynuacji leczenia, a nie wymagających hospitalizacji w oddziale szpitalnym, którzy w ocenie skalą poziomu samodzielności (skala Barthel) otrzymają 40-65 pkt.

Kwalifikacja pacjentów do DDOM następować będzie na podstawie złożonych dokumentów zgłoszeniowych., uwzględniając kryteria wyboru. Pierwszeństwo będą miały osoby w wieku pow. 65 r.ż.

POBYT

Czas trwania pobytu w DDOM będzie ustalany indywidualnie dla każdego uczestnika przez zespół terapeutyczny. Pobyt nie może być krótszy niż 30 dni roboczych i dłuższy niż 120 dni roboczych. Czas pobytu może zostać skrócony w przypadku rezygnacji oraz w przypadku pogorszenia się stanu zdrowia pacjenta wymagającego realizacji świadczeń zdrowotnych w warunkach stacjonarnych. W pierwszym miesiącu zaleca się, aby pacjenci przebywali w domu opieki medycznej przez 5 dni w tygodniu przez 8- 10 godzin, następnie w zależności od poprawy stanu zdrowia, liczba i częstotliwość udzielanych świadczeń może być stopniowo zmniejszana w zależności od potrzeb indywidualnych każdego pacjenta, jednak nie może odbywać się w czasie krótszym niż 4 godziny dziennie.

KRYTERIA WYŁĄCZENIA Z MOŻLIWOŚCI KORZYSTANIA Z USŁUG W DDOM

Ze względu na charakter opieki świadczonej w dziennym domu opieki medycznej, ze wsparcia wyłączone będą osoby korzystające ze świadczeń opieki zdrowotnej z zakresu świadczeń pielęgnacyjnych i opiekuńczych w ramach opieki długoterminowej, opieki paliatywnej i hospicyjnej oraz rehabilitacji leczniczej, w warunkach ośrodka lub oddziału dziennego oraz w warunkach stacjonarnych, a także osoby, w przypadku których podstawowym wskazaniem do objęcia ich opieką jest zaawansowana choroba psychiczna lub uzależnienie (korzystające ze świadczeń zdrowotnych z zakresu opieki psychiatrycznej i leczenia uzależnień).

Szczegółowe informacje dostępne w
BIURZE PROJEKTU
ul. Okólna 18, 08-530 Dęblin
TEL. 506 362 572
e-mail: zdrowiedeblin.biuro@wp.pl

Liczymy również na wsparcie w zorganizowanej przez nas zbiórce

dostępnej na stronie internetowej: **https://www.siepomaga.pl/hospicjum-deblin**. Pozyskane środki finansowe pozwolą nam w kolejnym etapie, na otwarcie HOSPICJUM STACJONARNEGO.

Szanowni Państwo, potrzebujemy tego miejsca. Jest niezbędne w naszym rejonie. Dziś prosimy, a chcemy móc dziękować. Naszym marzeniem jest, by za te pół roku móc zaprosić tu wszystkich, którzy nas wspierali, którzy nas wierzyli – byśmy mogli otworzyć Centrum Edukacyjno-Opiekuńcze „Zdrowie" w Dęblinie w budynku po dawnej szkole „Stawy"

eprasa.pl 9fc8eb9b65

MIMO ŻYCIOWYCH ZAKRĘTÓW, NADAL SĄ RAZEM

Małżonkowie z gminy Ryki, którzy w 2019 roku obchodzili 50-lecie pożycia, odebrali medale przyznane przez prezydenta Andrzeja Dudę

Uroczystość miała odbyć się na początku tego roku, ale plany pokrzyżował koronawirus. W sobotę (26 września) nie wszyscy niestety dotarli do Pałacu Ślubów, właśnie przez kwarantannę czy stan zdrowia. W uroczystościach udział wzięli tylko jubilaci, bez gości zaproszonych. Prezydenckie medale, dyplomy i kwiaty wręczali: burmistrz Jarosław Żaczek, przewodniczący Rady Miejskiej Ryszard Bieńczyk, kierownik USC Iwona Krupińska i zastępca USC Małgorzata Prządka. Uhonorowani zostali małżonkowie nie tylko z okazji złotych godów, ale również pary z 60-letnim stażem małżeńskim. W gminie Ryki są trzy takie pary.

I TAK TO SIĘ ZACZĘŁO

Wśród odznaczonych znaleźli się Jadwiga i Tadeusz Polańscy. Obydwoje z łezką w oku przypominają sobie początki swojej znajomości sprzed 50 lat. - *Jak ten czas szybko przeleciał* - przyznaje pan Tadeusz. Swoją przyszłą żonę poznał na studiach. Pani Jadwiga z domu Kamińska po wiedzę wyjechała z Ryk aż do Olsztyna. Studiowała technologię mleczarstwa i żywności, a pan Tadeusz zootechnikę. Obydwoje na Akademii Rolniczej. Dziś wspólnie przyznają, że o ich małżeństwie zadecydował przypadek. - *Zaczęliśmy chodzić ze sobą 2-3 miesiące przed zakończeniem studiów* - opowiada pani Jadwiga. Pan Tadeusz przez swoją koleżankę poprosił ją o przetłumaczenie tekstu na język niemiecki. - *W ramach podziękowania zaprosił mnie na spacer i kawę* - zdradza pani Polańska. - *I tak to się zaczęło* - wtrąca mąż. To nie była miłość od pierwszego wejrzenia, ale powoli para stawała się sobie coraz bliższa. - *Wcześniej jakoś nie rzuciła mi się w oczy* - przyznaje pan Tadeusz. Dziś nie wyobrażają sobie życia bez siebie. Podjętej ponad pół wieku temu decyzji nie żałują. - *Urzekła mnie w nim skromność i uczciwość. Był przystojny. Ciemne włosy, szczupły. Bez wahania zgodziłam się, kiedy poprosił mnie o rękę* - przyznaje pani Jadwiga. Doczekali się czwórki dzieci. Teraz oczkiem w głowie są dwie wnuczki.

OKAZJĄ NA SWÓJ ŚLUB

Decyzję o małżeństwie para podjęła rok od poznania się. - *Ja byłam na stażu w zakładzie mleczarskim w Warszawie, a Tadeusz w PGR koło Dobrego Miasta. Pisaliśmy do siebie listy. Raz w miesiącu Tadeusz przyjeżdżał mnie odwiedzać* - wspomina pani Jadwiga. Długie kilometry nie wygasiły uczucia. - *Jak miłość jest prawdziwa, to pokona każdą odległość* - zaznacza pan Tadeusz.
Sakramentalne „Tak" powiedzieli sobie 23 sierpnia 1969 roku. Do ślubu poszli piechotą. - *Mieszkałam na przeciwko kościoła* - tłumaczy pani Jadwiga. Ale Pan Młody miał dłuższą drogę do przebycia. Dzień przed ślubem z Olsztyna do Ryk przyjechał „okazją". - *Kiedy powiedziałem kierowcy, który wysadzał mnie przy ryckim kościele, że jutro biorę w nim ślub trochę z niedowierzaniem na mnie popatrzył. W ręku miałem tylko węzełek. Na drugi dzień pojechałem po kwiaty do Warszawy. Wszystko się udało* - opowiada pan Tadeusz. Wesele było skromne. W domu pani młodej w gronie najbliższej rodziny. - *Przy akompaniamencie jednego akordeonisty. Kiedyś tak było* - tłumaczy pani Jadwiga.

ZIĘĆ ZNANEGO STOLARZA

Tadeusz Polański, późniejszy prezes Spółdzielni Mleczarskiej w Rykach i poseł na Sejm dwóch kadencji początki swojego życia w Rykach wspomina bez entuzjazmu. - *Tęskniłem za Olsztynem. Marzyłem, żeby tam wrócić. Patrzyłem też w kierunku Warszawy. Myślałem, że nie dam rady tu mieszkać. Nie mogłem się odnaleźć. Dużo pomogła mi rodzina żony, zwłaszcza teść, który był tu znanym stolarzem. To zięć Kamińskiego, mówili. To dużo mi pomagało* - przyznaje Polański.
Dziś sam jest znanym mieszkańcem Ryk. Prowadzi rodzinną firmę farmaceutyczną. - *Nie wstydzę się swojego życiorysu. Pracą i uczciwością można dojść do celu* - mówi Polański. Zwłaszcza, kiedy można zawsze liczyć na wsparcie swojej żony. - *Proszę nie wierzyć w to, jak ktoś, po przeżyciu 50 lat razem mówi, że zawsze było idealnie. Tak nie jest. Ale w życiu najważniejsza jest miłość, kompromis, rozmowa. Dzisiaj razi mnie to, że młodzi małżonkowie tak szybko się rozwodzą. To jest przerażające* - przyznaje pan Tadeusz. - *Patrząc na dzisiejsze podejście młodych i u nas znalazłby się niejeden powód do rozwodu. Były kłótnie, tak jak w każdym małżeństwie, ale nigdy nie przyszła nam myśl o rozwodzie* - podkreśla pani Jadwiga. Mimo upływu lat małżonkowie nadal się sobą cieszą.

Zbigniew Jończyk

Barbara i Edward Wróblowie z Ryk

Barbara i Mieczysław Wiśniewscy

Maria i Jan Sieńkowie z Ryk

Jadwiga i Tadeusz Polańscy z Ryk

Krystyna i Jan Bakierowie z Ryk (60 lat małżeństwa)

Irena i Mieczysław Figaczowie z Ryk

Marianna i Jan Szwajkoszowie z Ryk

Barbara i Jerzy Kosiorkowie z Ryk

Teresa i Roman Leszkowie z Leopoldowa

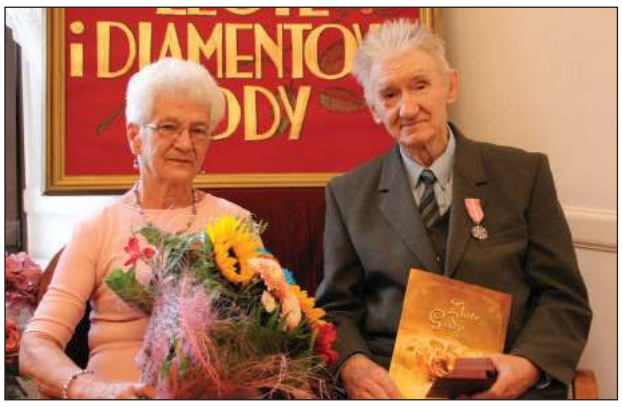
Halina i Eugeniusz Błachniowie z Ryk

Złote Gody obchodzili:
Kazimiera i Stanisław Bacowie z Edwardowa, Halina i Eugeniusz Błachniowie z Ryk, Irena i Mieczysław Figaczowie z Ryk, Janina i Kazimierz Jureccy z Ryk, Czesława i Apoloniusz Kamińscy z Ryk, Barbara i Jerzy Kosiorkowie z Ryk, Teresa i Roman Leszkowie z Leopoldowa, Wanda i Janusz Piątkowie z Ryk, Jadwiga i Tadeusz Polańscy z Ryk, Maria i Jan Sieńkowie z Ryk, Marianna i Jan Szwajkoszowie z Ryk, Maria i Zbigniew Substelni z Niwy Babickiej, Barbara i Mieczysław Wiśniewscy z Ryk, Barbara i Edward Wróblowie z Ryk

Diamentowe Gody obchodzili:
Krystyna i Jan Bakierowie z Ryk, Henryka i Tadeusz Czerniejewscy z Ryk, Stanisława i Ryszard Kornasowie z Ryk

Egzemplarz 9fc8eb9b65

PROEKOLOGICZNE MODERNIZACJE W DĘBLINIE

W tym roku jedną z najważniejszych inwestycji w Dęblinie jest realizacja proekologicznego projektu promującego niskoemisyjność. Działanie zakłada poprawę jakości powietrza poprzez modernizację i budowę energooszczędnego oświetlenia ulicznego w mieście. Projekt zyskał dofinansowanie z Europejskiego Funduszu Rozwoju Regionalnego w ramach Regionalnego Programu Operacyjnego Województwa Lubelskiego na lata 2014 – 2020, Działanie 5.5 Promocja niskoemisyjności.

Dotychczas w ramach projektu, zakończono budowę nowego, energooszczędnego oświetlenia drogowego na oś. Jagiellońskim. W ramach tej części inwestycji prace objęły demontaż istniejącego oświetlenia, montaż szafek oświetlenia drogowego, ułożenie nowych linii kablowych zasilających nN oświetlenia drogowego, montaż słupów oświetleniowych wraz z wysięgnikami i oprawami w ilości 167 szt.).

Aktualnie w fazie końcowej trwają prace w zakresie modernizacji oświetlenia drogowego i parkowego na terenie miasta (**instalacja ponad 1800 szt. opraw LED**). Ponadto w ramach inwestycji wykonany zostanie także system pomiaru i informowania mieszkańców o poziomie zanieczyszczeń w mieście, który w znaczący sposób przyczyni się do kontroli jakości powietrza w Dęblinie.

Celem głównym projektu jest nie tylko szeroko pojęta ochrona i poprawa stanu środowiska naturalnego lecz także poprawa jakości i warunków życia mieszkańców co w znaczący sposób przełoży się także na zwiększenie atrakcyjności Miasta Dęblin.

W rezultacie inwestycji mieszkańcy Dęblina odczują spadek emisji gazów cieplarnianych do atmosfery, a samo miasto zmniejszy realne koszty utrzymania oświetlenia ulicznego poprzez zmniejszenie zapotrzebowania na energię.

Wartość projektu wynosi: 5 178 945,72 zł, kwota dofinansowania to: 3 602 787,69 zł.

Fundusze Europejskie Program Regionalny

Rzeczpospolita Polska

lubelskie Smakuj życie!

Unia Europejska Europejski Fundusz Rozwoju Regionalnego

www.mapadotacji.gov.pl

eprasa.pl 9fc8eb9b65

Stronę redaguje Tomasz Kępka
Tel. 511 192 743, e-mail: tomaszkepka@twojglos.pl,

Armaty „Bofors” i cekaemy broniły dęblińskiego nieba

Podczas Wojny Obronnej 1939 r. zadaniem artylerii przeciwlotniczej była obrona Dęblina przed atakami wroga. Zdjęcie z Fortu Mierzwiączka

Dęblińskí dywizjon skoszarowany w Stężycy przeszedł mobilizację 24 sierpnia 1939 r. Po wybuchu wojny walczył dzielnie, ale musiał złożyć broń pod koniec września

Posiadali nowoczesne wyposażenie, ale wróg okazał się silniejszy. W pierwszych dniach września 1939 r. żołnierze wojsk obrony przeciwlotniczej robili co mogli, by osłabić siłę niemieckiej machiny wojennej

W poprzednim numerze „Twojego Głosu” przedstawiliśmy historię dawnych koszar w Stężycy zaaranżowanych później m.in. na szpital wojskowy. Dziś przyjrzymy się dokładniej jednostce, która w tym miejscu przez pewien okres stacjonowała. Mowa o 11. samodzielnym dywizjonie artylerii przeciwlotniczej. Jego przeznaczeniem miała być obrona Dęblina, a zwłaszcza osłona ośrodka wyszkolenia i zaopatrzenia lotnictwa.

TRZY BATERIE, 12 ARMAT

Formacja od początku swego istnienia miała ścisłe związki z „Miastem Orląt”. Powstała w Dęblinie na mocy dwóch rozkazów (z 23 września i 27 października 1937 r.) wydanych przez ówczesnego ministra spraw wojskowych gen. dyw. Tadeusza Kasprzyckiego. Jako pierwsze miejsce zakwaterowania dywizjon otrzymał koszary w Zajezierzu.

Wraz z utworzeniem jednostki zapadły nowe decyzje, tym razem ustanawiające jej skład. Rozkazem szefa Administracji Armii z 23 listopada 1937 r. dywizjon został podzielony na dwie baterie. Pierwszą dowodził kpt Kazimierz Kociuba, a drugą kpt Franciszek Łabiak. Każda z nich była wyposażona w 4 armaty przeciwlotnicze półstałe 75 mm. Później dywizjon został wzmocniony trzecią baterią o podobnej sile rażenia i mocy 4 armat kal. 40 mm.

Pod względem fachowości wyszkolenia i inspekcji oddział podlegał początkowo dowódcy 11. Grupy Artylerii, a z czasem Grupie Artylerii Przeciwlotniczej. Później, przed wybuchem wojny, jego zwierzchnikiem został dowódca 1. Grupy Artylerii Przeciwlotniczej.

Najważniejsze były jednak osoby, które kierowały jednostką bezpośrednio. Od momentu jej utworzenia takiego zadania podjął się mjr art. Roman Niemczyński. Po niespełna roku, 16 stycznia 1939 r. zastąpił go na stanowisku mjr art. Wiktor Bogucki.

W NOWYCH KOSZARACH

Nowy dowódca dywizjonu postawił m.in. na szkolenia młodych wojskowych. W tym celu 11 kwietnia 1939 r. grupa młodszego rocznika została skierowana na naukę na poligon w Toruniu. Wkrótce jednak, z powodu rosnącego napięcia międzynarodowego, szkolenia zostały przerwane. Wobec coraz częstszych przypadków naruszania obszaru powietrznego Polski, na rozkaz inspektora obrony przeciwlotniczej kraju niektóre jednostki zamiast na ćwiczenia, przeszły w stan gotowości bojowej. 12 kwietnia taka dyspozycja przyszła także do dęblińskiego dywizjonu. Zgodnie z zarządzeniem 11. daplot miał zająć stanowiska ogniowe już o godz. 6 rano.

Na szczęście wiosną wojna się nie rozpętała, więc dywizjon mógł spokojnie wkroczyć w kolejny rozdział swojej działalności. 10 maja 1939 r. żołnierze wprowadzili się do nowo wybudowanych koszar w Stężycy. W nowej siedzibie jednostka przeszła reorganizację i zyskała nowe wyposażenie. O jej sile ognia decydowały m.in. armaty kal. 40mm „Bofors” i ciągniki artyleryjskie C2P.

Nieco zmieniło się dowództwo baterii. Pierwszą pokierował por. art. Alfred Adam Słociński, zaś drugą kpt art. Kazimierz Kociuba (wcześniej zarządzający pierwszą). Natomiast trzecią baterię objął pod swoją komendę kpt art. Jerzy Offmański.

CORAZ BLIŻEJ WOJNY...

Z biegiem czasu jednak zagrożenie wojną stawało się coraz bardziej realne. Latem 1939 r. wojsku nie pozostało nic innego, jak zarządzić mobilizację. Jej termin w przypadku dywizjonu dęblińskiego przypadł na 24 sierpnia. Pod względem materiałowym jednostka została podporządkowana pod dowództwo 28. pułku artylerii lekkiej. Zgodnie z planem mobilizacyjnym, w trakcie mobilizacji alarmowej, pułk znajdował się w grupie jednostek oznaczonych kolorem brązowym, w podgrupie drugiej - jednostki obrony przeciwlotniczej. Kolor oznaczał rodzaj przeznaczenia danej formacji na czas operacyjnego rozwinięcia Sił Zbrojnych.

W ramach mobilizacji pułk wystawił do obrony przeciwlotniczej kraju jeden dywizjon nr 111 oraz dwie samodzielne baterie typu A o numerach 2 i 22 odpowiednio dla 2 i 22 dywizji piechoty. Nadwyżki dywizjonu, pozostałe po zakończeniu mobilizacji, zostały zaś przekazane do Ośrodka Zapasowego Artylerii Przeciwlotniczej nr 1 w Warszawie. Po zakończeniu mobilizacji i przekazaniu nadwyżek dywizjon uległ rozformowaniu.

ZNISZCZYLI DZIAŁA I CIĄGNIKI

Pracowite dni dla dywizjonu zaczęły się z początkiem września, gdy jednostka otrzymała zadanie zajęcia stanowisk wokół Dęblina. Obroną miasta kierował mjr Wiktor Bogucki. Próba przeciwstawienia się Niemcom nie trwała jednak długo. 7 września, po utworzeniu Grupy Artylerii Przeciwlotniczej „Ireneusz” z dowódcą ppłk. Ireneuszem Kobielskim, formacja weszła w skład zgrupowania obrony przeciwlotniczej „Stawy”. W ten sposób pomagała mjr. Alfonsowi Fenglerowi broniącemu Głównej Składnicy Uzbrojenia nr 2. Ale tu też dywizjon nie zdołał pokonać wroga. W konsekwencji 9 września, po rozwiązaniu Grupy „Ireneusz”, baterie jednostki zostały skierowane do Włodawy z zadaniem obrony przeciwlotniczej sztabu Armii Lublin.

Stamtąd żołnierze przemieszczali się w dalszą drogę przez Chełm, Krasnystaw do Wożuczyna. W Chełmie udało im się zestrzelić samolot niemiecki. W Rachaniach pod Wożuczynem ostrzelali zmotoryzowaną kolumnę niemiecką. A gdy już nie dało się dalej walczyć (po kapitulacji Armii Lublin) 22 września żołnierze zniszczyli działa i ciągniki, zaś sami po części dostali się do niewoli, bądź pod dowództwem ogn. pchor. Zbigniewa Marquarta dołączyli w Szastarce do Samodzielnej Grupy Operacyjnej Polesie.

OSTATNI OBROŃCY DĘBLINA

Nieco inną drogę bojową przeszły natomiast sformowane (obok dywizjonu) dwie samodzielne baterie (2 i 22) należące, podobnie jak dywizjon, do 28. pułku artylerii lekkiej. 2 bateria motorowa artylerii przeciwlotniczej typu A została przydzielona do 2. Dywizji Piechoty Legionów. Dowodzona przez por. Alfreda Adama Słocińskiego ostatecznie weszła w skład obrony przeciwlotniczej Dęblina i jako ostatnia jednostka tego typu opuściła miasto. Swój szlak bojowy zakończyła pod koniec września 1939 r.

Z kolei 22 bateria motorowa typu A otrzymała przyporządkowanie do 22. Dywizji Piechoty Górskiej. Dowództwo nad nią objął por. rez. Janusz Makarczyk. Później jej przydział zmieniono i weszła w skład obrony przeciwlotniczej Sandomierza. Swój ostatni akcent w Wojnie Obronnej 1939 r. bateria zaznaczyła jeszcze w pierwszej bitwie tomaszowskiej. Po niej jednostka zakończyła swoją działalność bojową.

opr. Tomasz Kępka
Na podstawie: Jarosław Frąckiewicz „Tajemnice stężyckich koszar”

epraca.pl 9fcdc0b0b3

Stronę redaguje Zbigniew Jończyk
tel. 505 049 182, e-mail: jon.tg@op.pl

BISKUP: TRWAJCIE WE WSPÓLNOCIE KOŚCIOŁA

W piątek ordynariusz diecezji siedleckiej gościł w parafii Św. Jakuba w Piotrowicach, a w niedzielę w parafii Św. Marcina w Stężycy

Parafia Pawłowice pw. Św. Jakuba powstała 1593 roku. Pierwotny kościół zbudowano ok. 1590 roku z fundacji Jakuba Gostombskiego i jego brata Stanisława, wojewody rawskiego. Drewniany kościół spłonął w 1775 roku. Obecny, murowany, wzniesiony został w 1801 roku kosztem Jana i Antoniego Ostrorogów oraz Józefa Rombka. W latach 1896-1899 został powiększony kosztem parafian i ks. Michała Pióry.

W 2009 r. dekretem bpa Zbigniewa Kiernikowskiego została zmieniona nazwa z „parafia rzymskokatolicka pw. Św. Jakuba Apostoła w Pawłowicach" na „parafia rzymskokatolicka pw. Św. Jakuba Apostoła w Piotrowicach". Biskup swoją decyzję podjął po przesunięciu granic administracyjnych. Siedziba parafii znalazła się w obrębie miejscowości Piotrowice.

Obecnie parafia liczy 1100 osób. - *Ale faktycznie jest mniej, bo młodzi ludzie w poszukiwaniu pracy opuszczają swoje miejscowości* - przyznaje proboszcz ks. Józef Bielawski. Nie ma kościelnego. Parafianie zgodnie z kolejką sami co tydzień sprzątają kościół. W parafii istnieją dwa Kółka Różańcowe oraz grupa dorosłych ministrantów. W niedzielnych mszach św. uczestniczy ok. 30% wiernych.

Od ostatniej wizytacji została wykonana nowa instalacja elektryczna i nagłośnienie w kościele, zakupione zostały nowe ławki. Uporządkowano teren wokół plebanii poprzez m.in. wycinkę ponad 40 drzew. W związku z wcześniejszym skuciem ścian budynku kościoła i wykonaniem instalacji przeciwwilgociowej fundamentów wykonano otynkowanie. Rada parafialna zdecydowała o odłożeniu malowania ścian na rzecz remontu zabytkowych organów i chóru.

Kościół, mimo że został wybudowany w 1801 r. nie jest wpisany do rejestru zabytków. - *Przez to nie możemy ubiegać się o dofinansowanie z budżetu państwa. Wszystkie prace są realizowane dzięki zaangażowaniu i ofiarności parafian* - zaznacza ks. proboszcz.

NAJSTARSZY KOŚCIÓŁ W DIECEZJI

Pierwsze wzmianki o parafii św. Marcina w Stężycy były już w XIII w. Obecny kościół parafialny został wybudowany w latach 1522-32. Jest to najstarszy kościół w diecezji siedleckiej. Parafia liczy obecnie 2670 wiernych. - *Podejmujemy coraz to nowe wyzwania duszpasterskie* - oznajmia ks. proboszcz Edward Konarski. W ostatnich 3 latach powstały nowe wspólnoty: Przyjaciele Oblubieńca, Zakon Rycerzy Jana Pawła II i Katolickie Stowarzyszenie Młodzieży. Funkcjonuje też grupa modlitewna, 9 kółek różańcowych, grupa charytatywna, Apostolstwo Pomocy Duszom Czyścowym, ministranci i lektorzy. Działa Apostolstwo Margaretek, a od 27 lat schola „Radość". W czerwcu 2018 roku do parafii zostały sprowadzone relikwie św. JP II, patrona rodzinny. - *W obecnej dobie mocno jest zagrożona tożsamość rodziny, dlatego w naszym działaniu i modlitwie dużo miejsca chcemy poświęcać rodzinie* - podkreśla ks. Edward.

W ostatnim czasie parafia przeprowadziła i prowadzi dużo inwestycji. Jedną z pierwszych po objęciu probostwa przez ks. Konarskiego był remont plebanii i kancelarii parafialnej oraz uporządkowanie terenu wokół niej. Od 3 lat, dzięki wsparciu finansowemu z Ministerstwa Kultury, prowadzona jest renowacja na zewnątrz i wewnątrz pofranciszkańskiego kościoła klasztornego. Do tej pory wymieniono dach i ułożono nowe schody granitowe, odnowiono elewację, wymieniono okna i drzwi. Obecnie trwa odnowa kościoła wewnątrz i instalacja nowego nagłośnienia. W tym roku udało się również wyremontować wikariat i dawne salki katechetyczne, tworząc swoiste centrum duszpasterskie dla wspólnot działających przy parafii. Ułożona została kostka brukowa na parkingu przy kościele, przy klasztorku, plebanii i wikariacie. Jeszcze w tym roku zostanie odnowiony drzewostan wokół fary, a w przyszłym zakup nowych ławek do kościoła klasztornego.

Zbigniew Jończyk

- Obecność ks. biskupa wśród nas jest wielką radością i zapewnieniem łączności z całym Kościołem - mówił ks. Józef Bielawski, witając u progu świątyni w Piotrowicach bpa Kazimierza Gurdę. Ostatnia wizyta kanoniczna w tej parafii miała miejsce w 2014 r. W tym roku podczas wizyty biskupa grupa młodzieży tutejszej parafii przyjęła sakrament bierzmowania

Jednym z punktów wizyt kanonicznych jest nawiedzenie cmentarza i modlitwa za zmarłych parafian

- To wizyta pasterza, który przychodzi, aby umocnić wiernych w wierze i miłości - podkreślił ks. Edward Konarski, proboszcz parafii w Stężycy witając w parafii biskupa siedleckiego. Ostatnia wizyta kanoniczna miała miejsce w 2014 r.

Na wizytacji biskupa siedleckiego wśród wiernych nie mogło zabraknąć Rycerzy Zakonu JP II działającego w stężyckiej parafii

eprasa.pl 9fc8eb9b65

Stronę redaguje Magdalena Grzelak
tel. 724 512 220, e-mail: magda@twojglos.pl

Gmina Dęblin

ORZEŁ WITA ZWIEDZAJĄCYCH

Kiedyś zdobił fronton klubu w brytyjskim Blackpool, teraz znalazł swoje miejsce na ojczystej ziemi. Symbol polskich lotników służących w Royal Air Force trafił do zbiorów Muzeum Sił Powietrznych

Wykonany z terakoty orzeł i pamiątkowa tablica przekazane dla Muzeum Sił Powietrznych będą odtąd witały zwiedzających placówkę (Fot. Malwina Markiewicz)

Wydarzenie miało związek z przypadającą w tym roku 80. rocznicą bitwy o Anglię. Dęblińska placówka nawiązała współpracę z Centralną Biblioteką Wojskową w Warszawie. Efektem współpracy stała się nie tylko wystawa „Niebo nad Brytanią", ale i jej element specjalny w postaci przekazania orła. Znaczenie wyjątkowej chwili podkreślała długa lista gości zaproszonych na ekspozycję. Wśród oficjeli znaleźli się m.in. dyrektor CBW dr Jan Tarczyński, szef Urzędu do Spraw Kombatantów i Osób Represjonowanych Jan Józef Kasprzyk oraz wicemarszałek Sejmu Małgorzata Gosiewska. Okolicznościowy referat wygłosił zaś dyrektor Muzeum Paweł Pawłowski.

SUBTELNA FAKTURA PIÓR

Przekazanie rzeźby nastąpiło w centralnej części uroczystości. Aktu dokonał dyrektor Biura Upamiętniania Walk i Męczeństwa Adam Siwek i prezes Stowarzyszenia Polska Niepodległa Lancashire Maciej Serocki. Monument ma postać białego orła stojącego na kolumnie. Będzie odtąd prezentowany na ekspozycji stałej obok historycznego sztandaru Polskich Sił Powietrznych.

Ciekawa jest historia nabycia orła. Kupiło go Stowarzyszenie Polska Niepodległa w Lancashire za 2.700 funtów od handlarza starociami. Pieniądze pochodziły z szybkiej, trzydniowej zbiórki. Gdy rzeźba trafiła do IPN jej stan nie był najlepszy. Przez lata „konserwowano" ją pokrywając kolejnymi warstwami farby olejnej. Dopiero po żmudnym procesie mechanicznego i chemicznego usuwania warstw farby orzeł ukazał swe prawdziwe oblicze. Okazało się, że jest wykonany z terakoty o subtelnym i precyzyjnym rysunku faktury piór. Rekonstrukcji wymagała górna część dziobu, niegdyś utrącona i „naprawiona" cementem. Oczyszczony orzeł otrzymał białą barwę, a koronę pokryło płatkowe złoto. Profesjonalnym przywróceniem dawnego blasku rzeźbie zajęła się Pracownia Konserwacji Zabytków Wandy Zawistowskiej.

Pierwotnie orzeł zdobił fasadę klubu polskich lotników w Blackpool - Anglia (Fot. Instytut Pamięci Narodowej)

DOM POLSKICH WETERANÓW

Pierwotnym miejscem, w którym znajdował się orzeł było miasteczko Blackpool. Dobrze znali je wszyscy polscy piloci, którzy po klęsce wrześniowej ciągnęli do RAF. Znajdował się tam główny ośrodek polskiego lotnictwa na Wyspach Brytyjskich. We wrześniu 1940 r. w Blackpool została utworzona Komenda Uzupełnień Polskich Sił Powietrznych. Zaś w lipcu w tym samym miejscu Dywizjon 303 otrzymał jako patrona Tadeusza Kościuszkę. Formowały się tutaj też kolejne polskie dywizjony: 307 Dywizjon „Lwowskich Puchaczy" i 308 Dywizjon „Krakowski".

Trafiając do Blackpool polscy lotnicy najczęściej meldowali się w Goodwood Hotel, który mieścił się na Hornby Road. Na tej samej ulicy znajdował się także klub oficerski White Eagle Club. To właśnie jego fasadę zdobiła rzeźba orła białego, a w pomieszczeniu na piętrze zawieszona była tablica pamiątkowa odsłonięta przez prezydenta RP Ryszarda Kaczorowskiego (razem z rzeźbą ona również trafiła jako pamiątka do dęblińskiego muzeum).

Elitarny klub aż do 1999 r. był miejscem spotkań polskich weteranów. Kiedy ich zabrakło, kolejny właściciel budynku postanowił pozbyć się niemających dla niego znaczenia polskich pamiątek. W ten sposób weszły one w posiadanie handlarza staroci.

Tomasz Kępka,
źródło: Muzeum Sił Powietrznych, Instytut Pamięci Narodowej

Przedszkole „Iskierka", jak drugi dom

Do nowej placówki uczęszczają dzieci z autyzmem, niepełnosprawnością intelektualną, ruchową, w tym z afazją

Mija pierwszy miesiąc funkcjonowania Miejskiego Przedszkola Specjalnego nr 5 w Dęblinie. W trzech grupach przedszkolnych miejsce znalazło dziesięcioro dzieci w wieku od 4 do 7 lat.

NOWOCZESNY BUDYNEK

Zajęcia wychowania przedszkolnego prowadzone są z wykorzystaniem specjalnych metod z elementami terapii, np. muzykoterapii, usprawniania ruchowego i funkcji poznawczych. Dodatkowo dzieci mają zajęcia rewalidacyjne, wczesnego wspomagania rozwoju. - *Praca nad usamodzielnianiem dzieci podczas czynności samoobsługowych, aktywność zespołowa ma na celu przygotowanie dzieci do funkcjonowania w przyszłości w szkole* - mówi dyrektor Beata Kursa.

Nowy budynek z infrastrukturą przedszkola jest dostosowany do potrzeb dzieci niepełnosprawnych. Przy każdej sali zajęć jest toaleta. - *Dodatkowo mamy przestronną szatnię, pomieszczenie medyczne i plac zabaw. Teren dla dzieci jest ogrodzony. Do przedszkola przynależy również piękny ogród i parkingi* - wymienia Kursa. Sale wyposażone są bardzo nowocześnie. - *Mamy kąciki tematyczne do ćwiczeń ruchowych, logopedycznych, muzycznych. W każdej sali jest sprzęt komputerowy: laptop, tablica interaktywna, projektor* - dodaje dyrektor.

WSPARCIE DLA RODZICÓW

Rodzice dzieci niepełnosprawnych od dawna czekali na taką placówkę. - *Przede wszystkim dzieci w małych grupach czują się bezpieczniej, objęte są zajęciami specjalistycznymi dostosowanymi do rodzaju niepełnosprawności* - mówi dyrektor dodając, że ważne są dla niej sugestie rodziców dotyczące godzin funkcjonowania, diety dzieci, rodzaju zajęć. Zarówno dla dzieci, jak i ich rodziców, to ogromna zmiana. - *Tym bardziej, że z powodu niepełnosprawności i obniżonej odporności dzieci były bardziej chronione, izolowane i przebywały w domu rodzinnym* - zauważa.

Przedszkole działa w godzinach 7.30 - 15.30. To duży ukłon dla pracujących rodziców, gdyż przedszkola specjalne z reguły prowadzą tylko zajęcia obowiązkowe w wymiarze pięciu godzin dziennie.

W PLANACH BUDOWA BOISKA

Specjalny Ośrodek Szkolno-Wychowawczy w Dęblinie ma wielu przyjaciół, którzy wspierają placówkę. W pierwszym miesiącu funkcjonowania przedszkole specjalne wsparli konkretnymi prezentami i środkami finansowymi: dyrekcja i pracownicy WZL nr 1 w Dęblinie oraz słuchacze kursu oficerskiego Lotniczej Akademii Wojskowej w Dęblinie.

W Specjalnym Ośrodku rozwija się nie tylko baza, ale również oferta. Mając świadomość wagi wczesnego wspomagania dzieci, placówka posiada gabinet rehabilitacji, salę doświadczania świata i pracownię alternatywnych metod porozumiewania się. - *W ubiegłym roku z terapii korzystały 3 osoby, a obecnie mamy 12 dzieci* - mówi Kursa.

Od września w SOSW działa również Szkoła Przysposabiająca do Pracy. Młodzież z naszego powiatu nie musi wyjeżdżać do odległych miejscowości, by uczyć się w szkole ponadpodstawowej.

- *Mamy wiele marzeń, ale największym wyzwaniem będzie budowa boiska. Mamy teren, potrzebne są ogromne środki na realizację. Ponadto planujemy wykonać ogród polisensoryczny, ścieżkę zdrowia w postaci siłowni plenerowej i wiele mniejszych inwestycji, które pomogą naszym wychowankom w rozwoju* - kończy pani dyrektor.

Marlena Kuna

epraso.pl 9fc0a3b3

Gmina Kłoczew

KUCHNIA W REMIZIE NABIERZE BLASKU

Pomysłów było kilka, ale ostatecznie zwyciężyła koncepcja dalszej modernizacji wiejskiej świetlicy. Mieszkańcy Kawęczyna zdecydowali o przeznaczeniu środków z funduszu sołeckiego na 2021 r.

Liczna reprezentacja mieszkańców Kawęczyna nie miała wątpliwości, na co powinny być przeznaczone środki z funduszu sołeckiego na przyszły rok

W czasie zebrania było nad czym się głowić, bo sołectwo otrzymało całkiem duże pieniądze. - 33 tys. zł, to jedna z wyższych sum, jakie dostały miejscowości na terenie naszej gminy - przyznaje wójt Kłoczewa Zenon Stefanowski. To zasługa dwóch czynników: rosnących przychodów samorządu i dość znacznej liczby mieszkańców Kawęczyna.

TAMTĘDY NIE DA SIĘ PRZEJECHAĆ

Propozycji na wydanie pieniędzy nie brakowało. Na pierwszy plan wysunęły się pomysły poprawy jakości dróg. Jeden z mieszkańców zwrócił się o możliwość remontu półkilometrowego odcinka ulicy w kierunku Patoku. Z kolei na konieczność modernizacji asfaltu w południowej części wsi (również odcinek długości 0,5 km) wskazał inny uczestnik zebrania.

Najwięcej emocji wzbudził jednak wniosek o poprawę utwardzenia drogi gruntowej na kolonii Kawęczyna. 2 lata temu była ona wysypana destruktem, ale jak zaznaczają mieszkańcy, dziś nie da się po niej jeździć. - *Tam jest dosłownie wszystko: szkło, druty, pręty, gwoździe. Ludzie rozcinają sobie koła w rowerach i samochodach* - żaliła się jedna z kobiet obecnych ma zebraniu.

Mimo tak palących potrzeb zdecydowana większość zebranych (23 głosy „za" i 3 „wstrzymujące się") opowiedziała się za innym pomysłem. Poparcie otrzymał wniosek rady sołeckiej, aby pieniądze z funduszu w całości przeznaczyć na dalszą modernizację świetlicy.

ŁAWKI W SPADKU PO PGR

Zdaniem sołtys miejscowości nakłady na jedno z ważniejszych miejsc użyteczności publicznej we wsi są niezbędne. Gołym okiem widać, że sala nie była od dawna remontowana. - *Jako jedyne sołectwo w gminie mamy w takim stanie świetlicę. Brakuje nam krzesełek. Zamiast nich stoją ławki popegeerowskie. Z inwestycji rok temu udało nam się tylko zamontować na sali klimatyzację z nawiewami ciepłego i chłodnego powietrza* - tłumaczy Iwona Łubianka.

Tak samo słabo prezentuje się kuchnia. - *Chcielibyśmy ją w całości doposażyć, bo to podstawowe pomieszczenie w takim budynku jak ten* - zaznacza sołtys. Chociaż część potrzebnych sprzętów już się w kuchni znajduje, to lista życzeń wciąż jest długa. - *Potrzebujemy: zlewozmywak, piekarnik, blaty kuchenne, kuchnię gazową, patelnie i okapy. Jeśli uda się nam wyposażyć kuchnię w te sprzęty, to może świetlica zacznie w końcu na siebie zarabiać. A gdy będą pieniądze z wynajmu, pomyślimy o kolejnych inwestycjach* - argumentuje Łubianka.

GMINA WYREMONTUJE DROGĘ?

Koncepcję mieszkańców poparł wójt Kłoczewa. Jego zdaniem przeznaczenie pieniędzy z funduszu właśnie na taki cel jest sensownym rozwiązaniem. - *Póki co, ze względu na kwestie prawa własności budynku, nie można uzyskać na jego modernizację żadnych środków zewnętrznych. Jedynymi możliwymi są te z funduszu sołeckiego. Dopiero, gdy straż przejmie obiekt, ona będzie mogła występować w naborach o dotacje* - tłumaczy Stefanowski.

Priorytetem dla sołectwa jest w wyposażenie kuchni. W ciągu ostatnich lat w obiekcie praktycznie nic się nie działo. Sołtys Iwona Łubianka ma nadzieję, że w końcu będzie to lokal z prawdziwego zdarzenia

Chociaż prośby o przeznaczenie funduszu na remonty niektórych dróg nie zostały uwzględnione, włodarz nie wyklucza, że któraś może być zrobiona. Największe nadzieje mają mieszkańcy kolonii Kawęczyn, ale i oni nie mogą być pewni pomocy. - *Do połowy października będą trwały nabory wniosków na inwestycje z budżetu gminy. Na pewno będziemy chcieli w przyszłym roku wyremontować jedną drogę z tych środków* - mówi wójt. Przedstawiciele kolonii już zapowiedzieli, że taki wniosek do rady gminy złożą.

„ROZWAŻAMY REZYGNACJĘ Z FUNDUSZU"

Dyskusja nad przeznaczeniem funduszu sołeckiego dla Kawęczyna była (podobnie jak w innych miejscowościach) kolejną, jakie odbyły się w historii gminy. Samorząd Kłoczewa już od kilku lat realizuje wsparcie sołectw w takim zakresie. Ale zdaniem wójta nie jest to najlepsza droga do rozwoju małych społeczności. Dał temu wyraz na zebraniu. - *Obecnie fundusz sołecki dla całej gminy wynosi ponad 600 tys. zł. Te pieniądze w skali 4 lat dają kwotę 2,5 mln zł. To duża suma, z tym że dzielona na drobne. Gdy zaczniemy wydawać na drobne rzeczy, to nie starczy nam na duże inwestycje. Tak jest z funduszem sołeckim. Gdyby nie fundusz robiłoby się zadania efektywniej i byłyby one widoczne. A teraz czasem wykonujemy zadania nie do końca potrzebne, bo mieszkańcy tak zdecydowali. Dlatego będziemy rozważali rezygnację z funduszu. Ale to nie znaczy, że nie przestaniemy inwestować w sołectwach i że nie będzie zebrań* - zaznacza Stefanowski.

Tomasz Kępka

Trzy pytania do sołtys Kawęczyna, Iwony Łubianki

Jak Pani ocenia wykorzystanie funduszu sołeckiego w ubiegłym roku?
Pieniądze przeznaczyliśmy na świetlicę. Zamontowaliśmy ogrzewanie i klimatyzację. To specjalne nawiewy, które ogrzewają i chłodzą powietrze. 33 tys. zł poszło z funduszu, a resztę, ponad 10 tys. zł, dołożyła gmina, za co jesteśmy władzy wdzięczni.

Co się jeszcze udało w tamtym czasie zrobić?
Jestem sołtysem dopiero drugi rok, ale dzięki radzie gminy mogliśmy wyremontować drogę. Co prawda to boczna droga, ale mieszkańcy na tej inwestycji sporo skorzystali, bo stan nawierzchni był na niej bardzo kiepski.

Jakie widzi Pani potrzeby?
Potrzeb mamy bardzo dużo. W dalszym ciągu pozostają drogi do remontu. Głównie chodzi o remont dróg bocznych i dojazdów do pól. To nasza największa bolączka. Ale przydałoby się też oświetlenie na kolonii tam, gdzie jest zabudowa.

sprasa.pl 9fc3e9b63

Stronę redaguje Tomasz Mikusek,
tel. 606 694 364 , e-mail: tomasz@twojglos.pl

Gmina Nowodwór

Komputery dla szkół

Gmina Nowodwór przekazała sprzęt komputerowy dla uczniów oraz nauczycieli do nauki zdalnej. Łącznie do placówek trafiło 45 zestawów komputerowych zakupionych w ramach projektu „Zdalna szkoła oraz zdalna szkoła plus - wsparcie Ogólnopolskiej Sieci Edukacyjnej w systemie kształcenia zdalnego". Koszt zakupu wyniósł prawie 135 tys. zł i został w całości sfinansowany z dotacji, jakie otrzymała gmina.

tm

Będzie nowy chodnik

Gmina ogłosiła przetarg na budowę chodnika w Nowodworze. Wykonawca zostanie wyłoniony 15 października natomiast roboty mają zostać wykonane do 15 grudnia. Oprócz nawierzchni z kostki powstaną szerokie wjazdy na posesje.

tm

LGD pomoże w promocji firmy

Przedsiębiorcy m.in. z gminy Nowodwór mogą liczyć na pomoc w promocji swoich towarów i usług. Lokalna Grupa Działania z Ryk zachęca do korzystania z platformy internetowej, która powstała dzięki środkom unijnym. Szczegóły na www.rykibazafirm.pl.

tm

HENRYK KRUPIŃSKI ODSZEDŁ NA WIECZNĄ SŁUŻBĘ

Były strażak zmarł 26 września. Nabożeństwo żałobne odbyło się we wtorek w kościele parafialnym w Nowodworze. Spoczął na pobliskim cmentarzu

Henryk Krupiński miał 79 lat. Był rodowitym mieszkańcem Nowodworu. Niemal od najmłodszych lat służył w miejscowej Ochotniczej Straży Pożarnej. Jak wspominają jego przyjaciele ze straży, marzył, aby do jego rodzimej jednostki trafił nowy wóz bojowy. Tak się stało na początku sierpnia. Wysłużonego 26-letniego Stara zastąpił fabryczny Renault. Niestety ze względu na chorobę pan Henryk nie pojawił się na powitaniu przed strażnicą. - *Nie chciał ryzykować przeziębienia. Ku jego radości nasi strażacy już po wszystkim pojechali samochodem pod jego dom. Bardzo się ucieszył, że o nim pamiętaliśmy* - mówi Jerzy Jabłoński. - *Nie mogliśmy tego tak zostawić. To był nasz obowiązek* - dodaje Marcin Cybula, prezes OSP w Nowodworze.

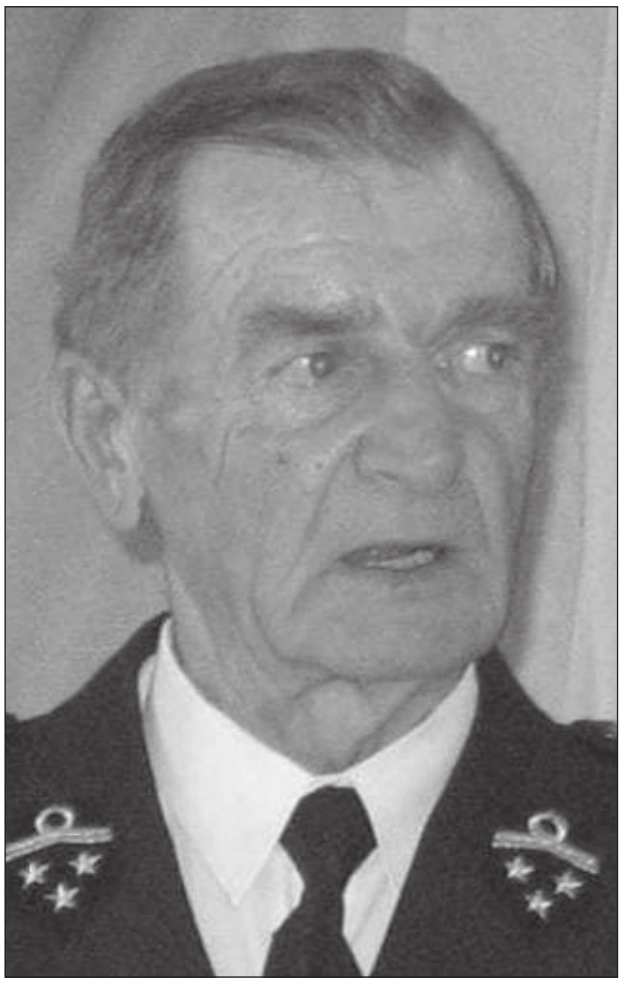

Henryk Krupiński zmarł w wieku 79 lat. Spoczął na cmentarzu w Nowodworze. W jego pogrzebie asystowały wszystkie jednostki OSP z terenu gminy

DZIAŁAŁ DLA DOBRA STRAŻY

Gdyby nie Krupiński, nie wiadomo, jakby potoczyłyby się losy jednostki w Nowodworze. Przez wiele lat pracował w urzędzie gminy. Od 1986 roku zajmował się m.in. obronnością czy bezpieczeństwem przeciwpożarowym. - *Miał bezpośredni nadzór nad gminnymi OSP. Pomagał ile mógł oraz współpracował przy rozwoju jednostek w miarę możliwości* - przypomina Jerzy Jabłoński.

Kiedy był czynnym ochotnikiem sprawował funkcję komendanta gminnego oraz wiceprezesa zarządu gminnego Ochotniczych Straży Pożarnych. Z racji pełnionych obowiązków wspierał również swoją jednostkę współpracując jednocześnie z powiatowym zarządem OSP. Henryk Krupiński miał też krótki epizod jako kierowca w jednostce. - *Współpracowałem z nim od 2007 roku, kiedy wróciłem z zagranicy. Był zawsze wesoły, z uśmiechem podchodził do życia i ludzi. Będzie nam go brakowało* - mówi Marcin Cybula.

TO ON STWORZYŁ KRONIKĘ

- *Henryk dużo pracował społecznie. Wszędzie go było widać* - wspomina Cybula. Nikogo nie dziwił fakt, że po przejściu na emeryturę 14 lat temu, nie zaprzestał swojej działalności w straży. - *Całkowicie poświęcił się tworzeniu swoistej kroniki naszej jednostki* - dodaje prezes. Było to nie lada wyzwanie, ponieważ historia nowodworskiej straży sięga początku lat dwudziestych ubiegłego wieku. - *Docierał do najstarszych mieszkańców, którzy byli związani z naszą OSP. Rozpytywał, notował, rozmawiał i zbierał zdjęcia* - opowiada Jabłoński. - *A przy tym miał niezwykłą pamięć. Daty, twarze czy wydarzenia miał na stałe zapisane w głowie* - dodaje. Dzięki temu od ponad dwóch lat można podziwiać historię OSP Nowodwór wraz ze zdjęciami i opisami. W jednym z pomieszczeń remizy można zobaczyć zestawienie obecnych sprzętów i samochodów strażackich z tymi sprzed wielu lat. To pokazuje, jak technologia zmieniała pracę druhów. W centralnym punkcie wisi herb Związku OSP RP. Na ścianie można też zobaczyć zdjęcia wszystkich prezesów od założenia straży w 1922 roku. Są też naczelnicy i żeńskie grupy z lat 40. i 50. Można tu przeczytać o największych osiągnięciach strażaków w czasie zawodów sportowo - pożarniczych i odznaczeniach dla najlepszych. Wcześniej druhowie prowadzili papierową kronikę.

RODZINNE TRADYCJE

Nie tylko Henryk Krupiński był w swojej rodzinie strażakiem ochotnikiem. Dwóch braci również działało w OSP. Jego siostra natomiast należała do drużyny żeńskiej. Sam jako strażak był odznaczony brązowym, srebrnym i złotym medalem za zasługi. Otrzymał również najwyższe odznaczenie, jakie otrzymują ochotnicy - Złotą Odznakę Związku Ochotniczych Straży Pożarnych.

Tomasz Mikusek

Trzy miejscowości zagrożone Afrykańskim Pomorem Świń

Kilka dni temu ASF stwierdzono w Jeziorzanach (powiat lubartowski). W promieniu 3 km od ogniska afrykańskiego pomoru świń określono obszar zapowietrzony. Teren zagrożony występuje w promieniu około 7 km od ogniska i obejmuje m.in. powiat rycki. W gminie Nowodwór w strefie czerwonej znalazły się miejscowości: Grabowce Dolne, Lendo Wielkie i Przestrzeń. Na terenie zakażonym zakazuje się m.in. wywożenia z gospodarstw i przywożenia do gospodarstw świń oraz materiału biologicznego świń bez zgody powiatowego lekarza weterynarii. Zakazany jest również transport trzody chlewnej po drogach publicznych i prywatnych z wyjątkiem dróg w danym gospodarstwie. Dodatkowo nie można organizować targów i wystaw zwierząt ani urządzać polowań i odłowów.

tm

Prawie 370 tys. dla sołectw

Wójt Ryszard Piotrowski wydał zarządzenie dotyczące podziału środków z funduszu sołeckiego dla wszystkich miejscowości z terenu gminy Nowodwór. Na przyszły rok w budżecie zaplanowano 368,3 tys. zł na ten cel. O ponad 51 tys. więcej niż rok temu.

Najwięcej otrzyma Grabów Szlachecki - ponad 50 tys. zł, Nowodwór - niecałe 39 tys. zł oraz Zawitała i Trzcianki po ok. 30 tys. zł. Najmniej pieniędzy popłynie do Przestrzeni i Zielonego Kąta - po 14 tys. zł oraz Grabowców Górnych - 14,9 tys. zł. Łącznie z funduszu sołeckiego otrzyma wsparcie 16 miejscowości. Środki zostaną wykorzystane na lokalne inwestycje.

Tomasz Mikusek

Tyle pieniędzy otrzymają poszczególne miejscowości do wykorzystania w przyszłym roku

Borki	17 tys. zł	Nowodwór	38,6 tys. zł
Grabowce Dolne	15,3 tys. zł	Przestrzeń	13,9 tys. zł
Grabowce Górne	14,9 tys. zł	Rycza	17,6 tys. zł
Grabów Rycki	25,6 tys. zł	Trzcianki	29,9 tys. zł
Grabów Szlachecki	50,1 tys. zł	Urszulin	16,3 tys. zł
Jakubówka	23,1 tys. zł	Wrzosówka	16,2 tys. zł
Lendo Wielkie	20,5 tys. zł	Zawitała	30,5 tys. zł
Niedźwiedź	23,7 tys. zł	Zielony Kąt	14 tys. zł

Sprzedaj.pl 9fce8e9ce

10 NAJPOPULARNIEJSZYCH STACJI

TELE PANORAMA

Program telewizyjny 2 - 8.10.2020

MINISERIAL SOBOTA POLSAT 20:00

Mayday

Miniserial - dzieło twórcy „Planety Singli 2" i „Planety Singli 3" oraz współscenarzystki hitów: „Lejdis" i „Śniadanie do łóżka" - powstał z inspiracji teatralnym i kinowym hitem. Głównym bohaterem tej przezabawnej opowieści jest Janek Kowalski (Piotr Adamczyk) - spokojny taksówkarz, który jest bigamistą. Prowadzi podwójne życie - jest mężem Basi (Anna Dereszowska), z którą mieszka w Warszawie oraz Marysi (Weronika Książkiewicz), z którą dzieli piękny dom na obrzeżach stolicy. Żadna z kobiet nie wie nic o istnieniu tej drugiej. Dzięki umiejętnemu lawirowaniu między dwiema żonami wszystko jakoś się układa... do czasu, kiedy pewnego dnia na głowę Janka spadną pozamałżeńskie kłopoty. Ryzyko, że któraś z jego ukochanych dowie się o podwójnym związku wzrasta dramatycznie, gdy w wyniku pobicia trafia on do szpitala i policjant prowadzący śledztwo w tej sprawie, inspektor Piotrowski (Andrzej Grabowski) zaczyna zadawać coraz więcej niewygodnych pytań. Bohaterowi nie starcza już wymówek, aby ukryć prawdę. Na szczęście z pomocą przychodzi mu znajomy Staszek (Adam Woronowicz). Lawina zdarzeń, pomyłek i zwrotów akcji przerosną ich wielokrotnie... a to dopiero początek. Każde wymyślone na poczekaniu męskie kłamstewko będzie miało kolosalne skutki!

SERIAL OBYCZAJOWY PONIEDZIAŁEK TVN 7 20:00

Brzydula

Najbardziej oczekiwany telewizyjny comeback dekady. Minęło 10 lat, a życie bohaterów zmieniło się diametralnie. Najbardziej Uli Cieplak (Julia Kamińska). Najlepsza asystentka F&D poświęca się rodzinie. I choć z sentymentem wraca myślami do zawodowych wyzwań, nie zamieniłaby swojej codzienności na żadną inną. Ukochany mąż i dzieci rekompensują jej wszystko. Tymczasem Marek (Filip Bobek) mierzy się z kolejnym kryzysem w firmie. Choć nie chce się przyznać, bez pomocy swojej prawej ręki trudno mu zarządzać firmą. Pewnego dnia los przecina drogi Marka i dawnej sekretarki, Violetty (Małgorzata Socha). Okazuje się, że ostatnie lata były dla niej szczodre. Spełniła swoje marzenie o sławie oraz bogactwie. Teraz proponuje Markowi „diamentowy interes"... W wyniku różnych zdarzeń Ula postanawia wrócić do pracy. Tęsknota za dziećmi, piękne kobiety, atrakcyjni mężczyźni, korporacyjne rozgrywki, które Ula zastaje w firmie sprawiają, że czuje się zagubiona. Jednak w przeciwieństwie do dawnej Uli, obecna ma pewność siebie, poczucie własnej wartości i przekonanie, że wszystko się ułoży.

DRAMAT WOJENNY PONIEDZIAŁEK POLSAT 20:00

Dywizjon 303

Film „Dywizjon 303" to prawdziwa historia polskich asów przestworzy, inspirowana bestsellerem Arkadego Fiedlera o tym samym tytule. Polscy lotnicy, początkowo niedoceniani i wyśmiewani przez brytyjskich kolegów, stają się legendą. W ramach Królewskich Sił Powietrznych Wielkiej Brytanii (RAF-u) tworzą elitarną jednostkę - Dywizjon 303, który nie ma sobie równych. W czasach, gdy każdy dzień mógł być ostatnim, nie wahali się wykonywać ewolucji powietrznych na granicy szaleństwa. Nikt nie latał tak jak oni. Ich ponadprzeciętne umiejętności i niezwykły patriotyzm mogą być przykładem dla kolejnych pokoleń Polaków, czym jest prawdziwe bohaterstwo. Film opowiada nie tylko o spektakularnych akcjach, w których brali udział podczas Bitwy o Anglię, ale pokazuje również ich życie prywatne. Kogo kochali, kogo stracili i za kim tęsknili. W rolach bohaterskich lotników wystąpili: Piotr Adamczyk jako Witold Urbanowicz, Maciej Zakościelny jako Jan Zumbach, Antoni Królikowski jako Witold Łokuciewski, Krzysztof Kwiatkowski jako Mirosław Ferić i Jan Wieczorkowski jako Witold Paszkiewicz.

SERIAL DOK. NIEDZIELA TVP 1 13:10

Jedna planeta. Siedem kontynentów

Sir David Attenborough zabiera widzów w fascynującą podróż przez siedem kontynentów. W pierwszym odcinku opowiada o najzimniejszym kontynencie. Uświadamia, jak dramatyczne zmiany czekają Antarktydę i jej mieszkańców w wyniku nieuniknionych zmian klimatu.

LIFESTYLE PONIEDZIAŁEK TVN 21:30

Totalne remonty Szelągowskiej

Dorota Szelągowska tym razem przeprowadzi spektakularne remonty, które odmienią życie bohaterów. Poznamy dziesięć niezwykłych osób, które na co dzień poświęcają się dla innych. Metamorfoza domu lub mieszkania będzie prezentem od ich bliskich.

PIĄTEK 2 Października

TVP 1

DVB T

7.00 Transmisja mszy św. **7.35** Misja w Afryce **8.00** Wiadomości **8.40** Magazyn śledczy Anity Gargas **9.15** Leśniczówka (257) **9.40** Okrasa łamie przepisy **10.15** Komisarz Alex (96) **11.05** Ojciec Mateusz (151) **12.00** Wiadomości **12.10** Agrobiznes **12.30** Agropogoda **12.35** Magazyn rolniczy **12.55** Jesień – świat kolorów **14.00** Elif (827)

15.00 Wiadomości
15.15 Alarm! – magazyn
15.35 Gra słów. Krzyżówka
16.05 Przysięga (268)
Kemal wspomina szczęśliwe chwile z Narin. Erhan znajduje pretekst, by z samego rana odwiedzić dom Kemala. Taci śledzi Sunę. Wracając z uczelni, Reyhan odbiera niepokojący SMS od siostry.
17.00 Teleexpress
17.25 Jaka to melodia?
18.00 Klan (3668)
18.30 Korona królów – taka historia…
18.55 Jeden z dziesięciu
19.30 Wiadomości
20.10 Alarm! – magazyn
20.30 Leśniczówka (258)
21.00 Hobbit: Bitwa Pięciu Armii
♦♦♦♦ – film fantasy Nowa Zelandia/USA 2014
Reż. Peter Jackson, wyk. Ian McKellen, Martin Freeman, Richard Armitage
23.30 Rozgrywka – thriller W. Bryt./Francja/USA 2014
♦♦♦ Reż. Hossein Amini, wyk. Kirsten Dunst, Viggo Mortensen
1.15 SEAL Team. Komando Foki (13) – serial sensacyjny

TVP 2

DVB T

7.10 Spiszmy się, jak na rolników przystało! **7.20** Familiada **7.55** Pytanie na śniadanie **10.45** Panorama **10.50** Pytanie na śniadanie **11.15** Spisz się, rolniku **11.25** Rodzinka.pl (252) **11.55** Barwy szczęścia (2297) **12.30** Koło fortuny **13.05** Va banque – teleturniej **13.35** Uzdrowisko (24) – serial obyczajowy Polska **14.05** Noce i dnie (6) – serial obyczajowy Polska

15.10 Doktor z alpejskiej wioski – nowy rozdział (132)
16.00 Koło fortuny
16.35 Familiada – teleturniej
17.10 Więzień miłości (401)
Nihat spotyka się z tajemniczą kobietą. Ömer odkrywa, że matka porzuciła rodzinę dla dawnego wspólnika jego ojca. Czetin znów prześladuje Dżanan. Koray stara się odnaleźć Özge.
18.00 Panorama
18.30 Va banque – teleturniej
19.00 Uzdrowisko (25)
19.35 Barwy szczęścia – serial Polska **(2297, 2298)**
20.45 Postaw na milion
21.40 Anything goes. Ale jazda! – program rozrywkowy
22.40 Muzyka, taniec, zabawa
23.40 Podójne uderzenie – film akcji USA 1991
♦♦♦ Reż. Sheldon Lettich, wyk. Jean-Claude van Damme, Geoffrey Lewis, Alan Scarfe
Rozdzieleni w dzieciństwie bliźniacy spotykają się po latach, by wspólnie pomścić śmierć rodziców.
1.40 Uśmiech Etruska
♦♦♦ – dramat USA 2017

Polsat

DVB T

6.00 Nowy dzień z Polsat News **8.40** Malanowski i Partnerzy **9.40** Sekrety rodziny **10.40** Dlaczego ja? **11.40** Gliniarze **12.40** Dzień, który zmienił moje życie (25) – serial fabularno-dokumentalny Polska **13.40** Trudne sprawy (976) – serial fabularno-dokumentalny Polska **14.40** Dlaczego ja? (1022) – serial fabularno-dokumentalny Polska

15.50 Wydarzenia
16.10 Pogoda
16.15 Interwencja
16.30 Na ratunek 112 (477)
Karolina wyjawia, że kupiła jajo tasiemca, które połknęła zaraz po zaręczynach, by stracić na wadze. Dopadają ją wymioty, bóle głowy i drgawki.
17.00 Gliniarze (487)
Właściciel firmy produkującej odczynniki chemiczne zostaje brutalnie napadnięty przed własnym domem. Ślady na broni jednoznacznie wskazują na przyjaciela pobitego, który, jak się okazuje, ma romans z jego żoną.
18.00 Pierwsza miłość (3082) – serial obyczajowy
18.50 Wydarzenia
19.30 Gość „Wydarzeń"
20.05 Dancing with the Stars. Taniec z gwiazdami: Kulisy
22.10 Love Island. Wyspa miłości – reality show
23.10 Zdrady (75) – serial fabularno-dokumentalny Polska
0.10 Star Trek – film sf USA/Niemcy 2009
♦♦♦♦
2.55 Tajemnice losu

TVN

DVB T

5.15 Uwaga! **5.35** Mango – Telezakupy **6.50** Kuchenne rewolucje **7.50** Doradca smaku – magazyn kulinarny **8.00** Dzień Dobry TVN **11.30** Dieta czy cud? – magazyn poradnikowy Polska **12.15** Ukryta prawda (1163) **13.15** Szpital (960) – serial fabularno-dokumentalny **14.15** Detektywi (710, 711) – serial fabularno-dokumentalny Polska

15.25 Milionerzy – teleturniej
16.00 Szpital (961)
17.00 Kuchenne rewolucje
18.00 Ukryta prawda (1164)
Natalia to szczęśliwa żona Łukasza i matka Patrycji. Pracuje jako alergolog, a jej mąż jest ginekologiem. Któregoś dnia do drzwi jej mieszkania puka policja.
19.00 Fakty
19.25 Uwaga! Koronawirus
19.55 Uwaga! – magazyn
20.05 Harry Potter i Zakon
♦♦♦♦ **Feniksa** – film przygodowy USA/W. Bryt. 2007
Reż. David Yates, wyk. Daniel Radcliffe, Ralph Fiennes, Gary Oldman
Harry wraca po wakacjach do Hogwartu, by rozpocząć piąty rok nauki. Zostaje oskarżony o bezprawne użycie magii poza szkołą. Musi stawić czoła kłamliwym plotkom.
23.00 Green Lantern
♦♦♦ – film sf USA 2011
Reż. Martin Campbell, wyk. Ryan Reynolds, Blake Lively, Peter Sarsgaard
1.25 Kuba Wojewódzki
2.30 Uwaga!

TVN 7

DVB T

7.30 Wiza na miłość **8.25** Ukryta prawda **11.20** Detektywi **11.55** Szpital **12.55** Sąd rodzinny **13.50** Sędzia Anna Maria Wesołowska **14.50** Ukryta prawda **15.50** Szkoła **16.50** 19+ **17.20** Zakochani po uszy (218) **17.55** Szpital **19.00** Ślub od pierwszego wejrzenia **20.00** Kto odmówi pannie młodej? **21.00** ♦♦♦ Kobiety pragną bardziej – komedia romant. USA/Niem. 2009, reż. Ken Kwapis, wyk. Ben Affleck **23.45** ♦♦♦ Kuloodporni – komedia kryminalna USA 1996, reż. Ernest R. Dickerson, wyk. Damon Wayans **1.25** Druga strona medalu

TVP Kultura

DVB T

9.30 ♦♦♦ Fatima – dr. 2015 **11.00** Dom (24) **12.40** Ciemnego pokoju nie trzeba się bać – film krótkometr. **13.30** Zakochaj się w Polsce **14.00** Bulandra i diabeł **14.10** Romeo i Julia **14.25** XXI Festiwal Bachowski w Świdnicy **14.50** Bykowi chwała **15.10** Ze snu sen – Wojciech Jerzy Has **16.05** ♦♦♦♦ Cierpkie mleko – dr. Fr. 2017 **18.00** Rok 2020 **18.30** Informacje kulturalne **18.55** Enter Enea Festival 2020 – Kamil Piotrowicz **20.05** ♦♦♦♦ Najczystszy jest popiół – dr. 2018 **22.30** Tego się nie wytnie **23.55** Gomorra (17)

TVP Sport

DVB T

6.10 Gala boksu zawodowego **8.20** Retransmisja **10.30** Piłka ręczna – Mecz towarzyski kobiet: Szwecja – Polska **12.15** Gala boksu zawodowego: Walka w wadze półśredniej o tytuł mistrza świata WBC: Floyd Mayweather jr – Victor Ortiz **14.35** Hokej na lodzie: NHL **16.40** Żużel – Mecz towarzyski: Polska – Rosja **19.00** (L) Retransmisja **21.05** Ring TVP Sport **22.00** Sportowy wieczór **22.40** Gala boksu zawodowego **0.50** Sporty walki: Armia Fight Night

TV 4

DVB T

8.00 Nasz nowy dom **9.00** Sędzia Judy **10.25** Sekrety sąsiadów (48, 49) **11.25** Pamiętniki z wakacji **12.25** Wspaniali ludzie **12.55** Uzurpatorka (2) **13.55** Kobra – oddział specjalny (1) **14.55** STOP Drogówka **15.55** Kobra – oddział specjalny (2) **17.00** Nowe sekrety sąsiadów (1, 2) – serial obyczajowy **18.00** Policjantki i policjanci (679, 680) – serial obyczajowy **20.00** Gwiazdy kabaretu **22.00** Sprawiedliwi – wydział kryminalny (406, 407) – serial kryminalny **0.05** ♦♦♦ Tragedia na przełęczy Diatłowa – horror Rosja/Finlandia 2013

TV Trwam

DVB T

11.45 Spotkania z ekologią **13.30** Msza Święta **14.30** Dziękować Bogu za ten czas **15.00** Modlitwa w Godzinie Miłosierdzia... **15.20** Mocni w wierze **16.10** Siódmy sakrament **16.35** Drogowskaz **16.50** Nieoczekiwana podróż **17.30** Okiem kamery **18.15** Westerplatte młodych **19.00** Warto zauważyć... **19.30** Opowieści Theo **19.45** Modlitwa dzieci **20.00** Informacje **20.20** Różaniec **21.00** Apel Jasnogórski **21.40** Polski punkt widzenia **22.00** Ziemia obiecana (105) **22.50** Florence Nightingale

TV Puls

DVB T

8.00 Lombard. Życie pod zastaw (318, 145) **10.00** Kobra – oddział specjalny (13, 14) **12.00** Zaklinaczka duchów (97, 98) **14.00** Lombard. Życie pod zastaw (146, 1) **16.00** Rodzinny interes (114, 115) **18.00** Lombard. Życie pod zastaw (318, 319) **20.00** ♦♦♦ Infiltrator – thriller USA/Emiraty Arabskie/W. Bryt. 2013, reż. Ric Roman Waugh, wyk. Dwayne Johnson, Susan Sarandon **22.10** ♦♦♦ Po prostu walcz II – film sensacyjny USA 2011 **0.10** ♦♦♦ Strażnik czasu – film sf Kanada/USA/Japonia 1994

♦♦♦♦♦ koniecznie ♦♦♦♦ zdecydowanie tak ♦♦♦ możesz ♦♦ nie musisz ♦ zdecydowanie nie ● dla dorosłych (L) na żywo

eprasa.pl 9fc8eb9b65

DVB T stacje dostępne w naziemnej telewizji cyfrowej

SOBOTA 3 Października

TVP 1

7.00 Transmisja mszy św.**7.35** Rok w ogrodzie **8.00** Rok w ogrodzie extra **8.15** Wojsko-polskie.pl **8.40** Pełnosprawni **9.10** Komisarz Alex (97) **10.05** Ojciec Mateusz (152) **11.05** ♦♦♦ Quigley na antypodach – western USA/Australia 1990, reż. Simon Wincer **13.20** Prądy odpływowe – niebezpieczeństwa nad wodą **14.15** Z pamięci **14.25** Okrasa łamie przepisy

15.05 U Pana Boga w ogródku (5)
15.55 Rolnik szuka żony – reality show
17.00 Teleexpress
17.30 Jaka to melodia?
18.30 Ludzie i bogowie (3) – serial historyczny Polska
19.30 Wiadomości
20.10 Alarm! – magazyn
20.35 Komisarz Alex (175) Jowita – niewidoma dziewczyna, z którą Gutek był na kolacji – zostaje porwana. Gutek czuje się winny. Tropy prowadzą do męża znajomej Jowity. Policjanci musza się spieszyć, by ocalić życie porwanej dziewczyny.
21.30 Ostateczna operacja ♦♦♦ – dramat USA 2018 Reż. Chris Weitz, wyk. Oscar Isaac, Ben Kingsley, Mélanie Laurent
23.45 Hobbit: Bitwa Pięciu Armii ♦♦♦♦ – film fantasy N. Zel./USA 2014 Reż. Peter Jackson, wyk. Ian McKellen, Martin Freeman, Richard Armitage
2.15 Noc Walpurgi ♦♦♦ – dramat Polska 2015
3.35 Jaka to melodia?
4.25 Z pamięci

TVP 2

6.50 M jak miłość (1528) **7.40** Spiszmy się, jak na rolników przystało! **7.55** Pytanie na śniadanie **11.15** Spiszmy się, jak na rolników przystało! **11.25** Rodzinny ekspres **12.00** Postaw na milion – teleturniej **12.55** Anything goes. Ale jazda! – program rozrywkowy **14.00** Familiada – teleturniej **14.35** Koło fortuny – program rozrywkowy

15.20 Szansa na sukces. Eurowizja Junior 2020 – show
16.20 Czerwona królowa (4) – serial obyczajowy Rosja/Ukraina
17.20 Rodzinka.pl (135) – serial komediowy Polska Tomek tłumaczy babci, jak funkcjonują więzi międzyludzkie za pośrednictwem sieci społecznościowych. Kacper chce pojechać do Zosi i szuka kogoś, kto będzie jego kierowcą.
17.50 Słowo na niedzielę
18.00 Panorama
18.35 Przyjaciele na zawsze – program rozrywkowy
19.35 Lajk! – magazyn
20.00 Ameryka da się lubić: Black Friday
21.00 The Voice of Poland: Przesłuchania w ciemno – zachodniopomorskie
23.10 Muzyka, taniec, zabawa – program muzyczny
0.15 Człowiek w ogniu ♦♦♦♦ – thriller USA/W. Bryt./Meksyk/Szwajcaria 2004 Reż. Tony Scott
2.45 Ukojenie – thriller USA 2015 ♦♦♦ Reż. Afonso Poyart

Polsat

5.25 Telezakupy TV Okazje **6.00** Nowy dzień z Polsat News **8.45** Scooby-Doo i legenda wampira – film animowany USA 2003 **10.10** Ewa gotuje – magazyn kulinarny **10.40** Nasz nowy dom **11.40** Bogaty dom – biedny dom – serial dokumentalny **12.40** Rolnicy. Podlasie – serial dokumentalny **13.45** Rolnicy – tak się żyje u nas na wsi

14.45 Budowlańcy – serial dokumentalny Polska
15.45 Więzienie – serial dokumentalny Polska 2019
17.45 Chłopaki do wzięcia – telenowela dokumentalna Rozśpiewany Andrzej nazywany Andelkiem szuka miłości. Marzy, że znajdzie dziewczynę w sam raz dla siebie. Dzięki pomocy biura matrymonialnego pani Agaty, Jarek poznał dziewczynę. Niełatwe życie ma Romek zwany Napoleonem.
18.50 Wydarzenia
19.30 Gość „Wydarzeń"
20.00 Mayday (1, 2) – serial Polska 2020 Reż. Sam Akina, wyk. Piotr Adamczyk, Adam Woronowicz, Weronika Książkiewicz
22.05 Twoja twarz brzmi znajomo – program rozrywkowy
0.05 W stronę słońca ♦♦ – thriller Japonia/USA 2005 Reż. Christopher Wingfield Morrison, wyk. Steven Seagal, Matthew Davis, Takao Ohsawa
2.25 Tajemnice losu
4.40 Disco gramy!

TVN

5.15 Mango – Telezakupy **7.25** Kosmiczny wykop – serial animowany Polska **8.00** Dzień Dobry TVN **11.30** Na Wspólnej (3096-3099) – serial obyczajowy Polska **13.20** MasterChef. W tym odcinku w kuchni MasterChefa królować będą drożdże. Uczestników czeka też emocjonująca sztafeta kulinarna**14.55** Top Model – reality show

16.25 House Hunters – poszukiwacze domów – reality show
17.00 Kuchenne rewolucje: Restauracja „Amore Mio", Chorzów – reality show
18.00 36,6 °C – magazyn
19.00 Fakty
19.45 Uwaga! – magazyn
20.00 Dwa tygodnie na miłość ♦♦♦ – komedia romantyczna USA/Australia 2002 Reż. Marc Lawrence, wyk. Sandra Bullock, Hugh Grant, Alicia Witt Egocentryczny milioner zatrudnia błyskotliwą prawniczkę na stanowisku doradcy. Sukcesy na arenie finansowej oraz dyspozycyjność pracownicy wkrótce czynią ją niezbędnym elementem jego życia.
22.05 Chłopaki też płaczą ♦♦♦ – komedia romantyczna USA 2008 Reż. Nicholas Stoller, wyk. Jason Segel, Kristen Bell, Mila Kunis
0.35 Nieodebrane połączenie ♦♦ – horror W. Bryt./Japonia/USA/Niemcy 2008
2.25 Uwaga!

TVN 7

8.05 Detektywi **8.40** Ukryta prawda **10.50** Hotel Paradise **11.55** Hotel Paradise – Rajskie Rozdanie **13.00** Zakochani po uszy (215, 216) **14.10** ♦♦♦ Przygoda z pandą – film przyg. USA 1995 **15.55** Minionki – film animowany USA 2015 **17.50** ♦♦♦ Tylko mnie kochaj – komedia Polska 2006 **20.00** ♦♦♦ Tarzan: Legenda – film przygodowy W. Bryt./Kan./USA 2016, reż. David Yates, wyk. Alexander Skarsgård **22.20** ♦♦♦ Superman: powrót – film sensacyjny USA 2006, reż. Bryan Singer, wyk. Brandon Routh **1.35** Druga strona medalu **2.45** Noc magii

TVP Kultura

9.35 Panna z mokrą głową (5, 6) **10.45** Droga (3) **11.55** Urodzeni artyści **12.35** ♦♦♦ Party przy świecach – komedia Polska 1980 **13.40** Wielki Buster – film dok.**15.30** Tego się nie wytnie **17.00** ♦♦♦♦ Młody Sherlock Holmes – komedia USA 1924 **17.55** Tamte lata, tamte dni **18.30** Informacje kulturalne **18.55** Scena muzyczna **20.00** ♦♦♦♦ Aż do piekła – film sensacyjny USA 2016 **21.50** Koncert Jubileuszowy 10. Europejskiego Stadionu Kultury **22.50** ♦♦♦ Człowiek w dziczy – western W. Bryt./USA 1971

TVP Sport

10.00 Stan futbolu **10.55** (L) Piłka nożna – Ekstraliga kobiet: 8. kolejka **13.10** (L) Piłka ręczna: Studio PGNiG Puchar Polski **13.25** (L) Piłka ręczna – PGNiG Puchar Polski: Turniej finałowy w Lublinie – 1. półfinał **15.40** (L) Piłka ręczna: Studio PGNiG Puchar Polski **15.55** (L) Piłka ręczna – PGNiG Puchar Polski: Turniej finałowy w Lublinie – półfinał **17.50** (L) Piłka ręczna – Mecz towarzyski kobiet: Szwecja – Polska **19.50** (L) Konkurs skoków: Warsaw Jumping **21.00** (L) MMA: Enfusion **23.05** Sportowy wieczór

TV 4

6.00 Szczenięce lata Toma i Jerry'ego **7.00** Ryzykanci **9.00** Galileo **11.05** ♦♦ Mój przyjaciel dinozaur – film familijny USA 2019 **12.55** STOP Drogówka **14.00** Policjantki i policjanci (676-680) **19.00** Galileo – program popularnonaukowy **20.00** Święty (41-44) **22.00** Sprawiedliwi – wydział kryminalny (408, 409) **0.05** ♦♦♦♦ Bardzo poszukiwany człowiek – thriller W. Bryt./USA/Niemcy 2014, reż. Anton Corbjin, wyk. Philip Seymour Hoffman **2.40** Śmierć na 1000 sposobów

TV Trwam

12.20 Warto zauważyć... **12.50** Porady bonifratrów **13.30** Msza Święta **14.35** Antarktyda – podróż na kraniec Ziemi **15.30** Wierzę w Boga **16.10** Człowiek orkiestra – Błażej Krupiński **17.00** Z Parlamentu Europejskiego **17.30** Okiem kamery **18.15** Rozmowy niedokończone **19.30** Katecheza ks. bp. A. Długosza **19.45** Modlitwa dzieci **20.00** Informacje **20.20** Różaniec **21.00** Apel Jasnogórski **21.40** Polski punkt widzenia **22.00** Mojżesz – 10 przykazań (24) **23.00** Głos serca (31) **23.40** Dziękować Bogu za ten czas

TV Puls

5.00 Dyżur **6.00** Na wariackich papierach (54) **7.00** Taki jest świat **8.00** Lombard. Życie pod zastaw (31-32, 143-146, 1, 315-319) – serial obyczajowy Polska **20.00** ♦♦♦♦♦ Rocky – dramat USA 1976, reż. John Avildsen, wyk. Sylvester Stallone, Talia Shire **22.20** ♦♦♦ Eliminatorzy – film akcji USA/W. Bryt./Meksyk 2016 **0.15** ♦♦♦ Po prostu walcz II – film sensacyjny USA 2011 **2.20** Kobra – oddział specjalny (13) **3.30** Taki jest świat **4.15** Z archiwum policji

♦♦♦♦♦ koniecznie ♦♦♦♦ zdecydowanie tak ♦♦♦ możesz ♦♦ nie musisz ♦ zdecydowanie nie ● dla dorosłych (L) na żywo

DVB T stacje dostępne w naziemnej telewizji cyfrowej

NIEDZIELA 4 Października

TVP 1

7.00 Msza św. z Sanktuarium w Łagiewnikach **8.00** Tydzień **8.30** Zakochaj się w Polsce **9.05** Las bliżej nas **9.30** Klasztorne smaki **10.00** Kariera Nikodema Dyzmy (4) **11.05** Stulecie Winnych (4) **11.55** Między ziemią a niebem i Anioł Pański **12.45** Rwanda 2020 **13.10** Jedna planeta. Siedem kontynentów **14.15** Z pamięci **14.25** Weterynarze z sercem

15.05 U Pana Boga w ogródku (5)
16.05 Komisarz Alex (175)
17.00 Teleexpress
17.30 Ojciec Mateusz (306)
18.30 Jaka to melodia? – teleturniej muzyczny
19.30 Wiadomości
20.15 Ludzie i bogowie (4) – serial historyczny Polska
21.15 Rolnik szuka żony – reality show
22.15 Scenariusz na miłość ♦♦♦ – komedia romant. USA 2014 Reż. Marc Lawrence, wyk. Hugh Grant, Marisa Tomei, J.K. Simmons Laureat Oscara, scenarzysta Keith Michaels, przyjmuje pracę wykładowcy na kursie pisania scenariuszy w prowincjonalnym Binghamton. Pewny siebie mężczyzna ulega czarowi jednej ze studentek.
0.10 Ostateczna operacja ♦♦♦ – dramat USA 2018 Reż. Chris Weitz
2.20 Z tatą czy z mamą ♦♦♦ – komedia romantyczna Francja/Belgia 2015
3.55 Jaka to melodia?
4.40 Z pamięci

TVP 2

5.15 Barwy szczęścia (2296-2298) **6.50** M jak miłość (1529) **7.40** Spiszmy się, jak na rolników przystało! **7.55** Pytanie na śniadanie **11.05** Spiszmy się, jak na rolników przystało! **11.15** Smaki świata po polsku **11.45** The Voice of Poland – program rozrywkowy **14.00** Familiada – teleturniej **14.35** Koło fortuny – program rozrywkowy

15.15 Szansa na sukces. Opole 2021 – show
16.15 Przyjaciele na zawsze: Joanna Jędrzejczyk
17.05 Jutro należy do nas (6) – serial obyczajowy Francja
18.00 Panorama
18.30 Na dobre i na złe (782)
19.25 Na sygnale (273)
20.00 XXXII Międzynarodowy Festiwal Zespołów Cygańskich Romane Dyvesa. Gorzów Wielkopolski 2020 – koncert
21.00 Człowiek w ogniu ♦♦♦♦ – thriller USA/W. Bryt./Meksyk/Szwajcaria 2004 Reż. Tony Scott, wyk. Denzel Washington, Dakota Fanning, Radha Mitchell John, kiedyś zabójca na usługach CIA, zostaje w Meksyku ochroniarzem 10-letniej Pity. Pod wpływem dziecka John zmienia spojrzenie na świat...
23.30 Jobs – film biograficzny ♦♦♦ USA/Szwajcaria 2013 Reż. Joshua Michael Stern, wyk. Ashton Kutcher, Dermot Mulroney, Josh Gad
1.50 Zaginiona bez śladu ♦♦♦ – thriller Kanada 2019

Polsat

5.25 Telezakupy TV Okazje **6.00** Nowy dzień z Polsat News – magazyn informacyjny **8.45** Księga życia – film animowany USA 2014, reż. Jorge R. Gutiérrez **10.45** ♦♦♦♦ Niesamowity Spider-Man – film fantasy USA 2012, reż. Marc Webb, wyk. Andrew Garfield, Emma Stone, Rhys Ifans **13.40** Ninja Warrior Polska – show Polska 2020

15.40 Twoja twarz brzmi znajomo – program rozrywkowy
17.40 Nasz nowy dom Ekipa remontowa pomaga Sylwii i jej rodzinie. Kobiety mieszkają w domu, którego dziurawy dach sprawia, że ściany i sufity pokrywają się czarnymi plamami.
18.50 Wydarzenia
19.30 Państwo w państwie
20.00 Kabaret na żywo – Klinika Skeczów Męczących W kolejnym odcinku gościnnie wystąpią m.in.: Mikołaj Cieślak, Kabaret Moralnego Niepokoju, K2, Monika Dryl i Adrianna Borek.
22.10 Love Island. Wyspa miłości – reality show
23.20 Złap mnie, jeśli potrafisz ♦♦♦♦ – film sensac. USA/Kan. 2002 Reż. Steven Spielberg, wyk. Leonardo DiCaprio, Tom Hanks, Christopher Walken Oparta na faktach historia młodego fałszerza, który w latach 60., podając się za pilotów, lekarzy i profesorów, wyłudził z banków ponad 2,5 mln dolarów.
2.20 Tajemnice losu

TVN

7.25 Nowa Maja w ogrodzie **7.55** Akademia ogrodnika – magazyn poradnikowy **8.00** Dzień Dobry TVN **11.30** Co za tydzień – magazyn Polska **12.20** Usta usta (4) – serial komediowy Polska **13.20** Kosmiczny wykop – serial animowany Polska **14.00** ♦♦♦ Zbuntowana księżniczka – komedia romantyczna USA/W. Bryt./Francja 2008, reż. Nick Moore, wyk. Emma Roberts

16.20 Harry Potter i Zakon Feniksa ♦♦♦♦ – film przygodowy USA/W. Bryt. 2007 Reż. David Yates, wyk. Daniel Radcliffe, Ralph Fiennes, Gary Oldman
19.00 Fakty
19.45 Uwaga! – magazyn
20.00 MasterChef – reality show Grillowanie to narodowy sport Polaków. Nie mogło go zabraknąć w tej edycji „MasterChefa". Dobrani w pary uczestnicy zaserwują jurorom swoje dania nad Jeziorem Rożnowskim.
21.30 Usta usta (5) – serial komediowy Polska
22.30 Jack, pogromca olbrzymów ♦♦♦ – film fantasy USA 2013 Reż. Bryan Singer, wyk. Nicholas Hoult, Stanley Tucci, Ewan McGregor Alternatywna wersja bajki o Jasiu i magicznej fasoli. Młody rolnik Jack bierze udział w wyprawie do królestwa olbrzymów, by ocalić porwaną księżniczkę.
0.55 Jaś i Małgosia: Łowcy czarownic ♦♦♦ – film fantasy USA/Niemcy 2013

TVN 7

8.05 Kosmiczny wykop **8.35** Ukryta prawda **9.40** Hotel Paradise **11.40** Zakochani po uszy (217, 218) **12.50** Ślub od pierwszego wejrzenia **13.50** Kto odmówi pannie młodej? **14.50** ♦ Pluto Nash – komedia USA/Australia 2002 **16.50** ♦♦♦ Superman: powrót – film sensacyjny USA 2006 **20.00** ♦♦♦ Szybcy i wściekli – film sensacyjny Niemcy/USA 2001, reż. Mel City, Rob Cohen, wyk. Vin Diesel **22.20** ♦♦♦♦ Zabójcza broń II – komedia sensacyjna USA 1989, reż. Richard Donner, wyk. Mel Gibson **0.50** Druga strona medalu **2.35** Noc magii

TVP Kultura

9.35 Cztery pory roku młodego Antoniego **10.20** Czarna Żmija (1, 2) **11.35** Trzeci punkt widzenia **12.25** ♦♦♦♦ Czerwona oberża – komedia krym. Fr. 1951 **14.30** Czarodziejski flet – Teatr Wielki w Poznaniu **16.50** Informacje kulturalne **17.15** Studio Kultura – niedziela z... **18.05** X Festiwal Muzyczny Polskiego Radia „Szymanowskiego światy dalekie i bliskie"**19.35** Studio Kultura – niedziela z... **20.00** ♦♦♦♦ Droga do szczęścia – film USA/W.Bryt.2008**22.05** Trzeci punkt widzenia **22.35** ♦♦♦♦ Psychoza – thriller USA 1960

TVP Sport

10.00 Piłka ręczna – Mecz towarzyski kobiet: Szwecja – Polska **11.45** Studio PKO BP Ekstraklasy **12.20** (L) Piłka nożna – PKO BP Ekstraklasa: 6. kolejka **14.55** (L) Piłka nożna – 2. Liga: 7. kolejka **17.15** (L) Piłka ręczna: Studio PGNiG Puchar Polski **17.55** (L) Piłka ręczna: PGNiG Puchar Polski **20.20** Sportowy wieczór **21.00** Studio gali boksu zawodowego **21.05** (L) Gala boksu zawodowego: Walka wieczoru w wadze półciężkiej o tytuł międzynarodowego mistrza WBA: Joshua Buatsi – Marko Čalić **0.05** Studio gali boksu

TV 4

8.25 Jaś Fasola (12) **9.00** ♦♦ Alvin i wiewiórki – komedia USA 2007 **11.00** Galileo **12.00** STOP Drogówka **13.00** Gwiazdy kabaretu **14.00** ♦♦♦ Invasion/Attraction – film sf Rosja 2020, reż. Fiodor Bondarczuk **16.55** ♦♦♦♦ Bohater – film akcji Chiny/Hongkong 2002 **19.00** Galileo – program popularnonaukowy**20.00** ♦♦♦♦ Obcy – ósmy pasażer „Nostromo" – film sf W. Bryt./USA 1979, reż. Ridley Scott, wyk. Tom Skerritt, Sigourney Weaver **22.25** Wspaniali ludzie **23.00** ♦♦♦ Pułapka – thriller USA 2009 **1.25** Śmierć na talerzu

TV Trwam

11.30 Przyjaciele i bohaterowie **12.00** Anioł Pański z Ojcem Świętym **12.20** Wieś – to też Polska **13.30** Papież Polak do rodaków **14.00** Wędrówka pielgrzyma – anim. **16.10** Koncert życzeń **17.00** Zostań żołnierzem RP **17.30** Okiem kamery **18.15** Rozmowy niedokończone **19.30** Opowieści biblijne z Nowego Testamentu **20.00** Informacje **20.20** Różaniec **21.00** Apel Jasnogórski **21.45** Sanktuarium Matki Bożej Nadziei w Pontmain **22.40** Zambia – Lusaca **23.00** Jak my to widzimy... **23.30** Tam, gdzie Bóg płacze

TV Puls

9.10 ♦♦♦ Hibernatus – komedia Fr. 1969 **10.45** ♦♦♦♦ Kopciuszek – film USA 2015 **12.50** ♦♦♦ Jak sobie sześciu zuchów radziło – baśń Niemcy 2014 **14.15** ♦♦♦ Król Drozdobrody – film Niemcy 2008 **15.25** ♦♦♦ Uciekająca panna młoda – kom. USA 1999 **17.40** ♦♦♦♦ Pretty Woman – komedia USA 1990 **20.00** ♦♦♦ Bodyguard zawodowiec – film akcji USA 2017, reż. Patrick Hughes, wyk. Elodie Yung, Ryan Reynolds **22.15** ♦♦♦♦♦ Leon zawodowiec – dr. USA/Francja 1994 **0.55** Kobra – oddział specjalny (14)

♦♦♦♦♦ koniecznie ♦♦♦♦ zdecydowanie tak ♦♦♦ możesz ♦♦ nie musisz ♦ zdecydowanie nie ● dla dorosłych (L) na żywo

DVB T stacje dostępne w naziemnej telewizji cyfrowej

eprasa.pl 9fc8eb9b65

PONIEDZIAŁEK 5 Października

TVP 1

7.00 Transmisja mszy św. **7.30** Okiem wiary **8.00** Wiadomości **8.15** Kwadrans polityczny **8.40** Korona królów (396) **9.15** Leśniczówka (258) **9.40** Ta jedyna (74) **10.15** Komisarz Alex (98) **11.05** Ojciec Mateusz (153) **12.00** Wiadomości **12.10** Agrobiznes **12.30** Agropogoda **12.35** To się opłaca **12.50** Jedna planeta. Siedem kontynentów **14.00** Elif (828)

15.00 Wiadomości
15.15 Alarm! – magazyn
15.35 Gra słów. Krzyżówka
16.05 Przysięga (269)
Narin jest przekonana, że Kemal przeczytał jej list. Emir zamierza powiedzieć Reyhan, że Gulsum źle traktuje jego matkę. Oya i Şehriye chcą poznać powód wyjazdu Narin.
17.00 Teleexpress
17.25 Jaka to melodia?
18.00 Klan (3669)
18.30 Korona królów (397)
18.55 Jeden z dziesięciu
19.30 Wiadomości
20.10 Alarm! – magazyn
20.30 Leśniczówka (259)
21.00 Teatr Telewizji: Halo, halo, tu mówi Warszawa – spektakl Polska 2020
Dla autorki scenariusza, kanwą fabuły stały się wydarzenia z września 1939 roku. Narracja skupia się wokół trzech etapów obrony Warszawy, wpisanych w rytm pracy Polskiego Radia.
22.20 Antyle Chopina – film dokumentalny Polska 2020
23.35 Warto rozmawiać
0.35 Scenariusz na miłość
♦♦♦ – komedia USA 2014

TVP 2

7.20 Familiada **7.55** Pytanie na śniadanie **10.45** Panorama **10.50** Pytanie na śniadanie **11.15** Spiszmy się, jak na rolników przystało! **11.25** Rodzinka.pl (253) **11.55** Barwy szczęścia (2298) **12.25** Koło fortuny **13.00** Va banque – teleturniej **13.30** Uzdrowisko (25) **14.05** Coś dla Ciebie – program publicystyczny **14.35** Operacja Zdrowie!

15.10 Doktor z alpejskiej wioski – nowy rozdział (133)
16.00 Koło fortuny
16.35 Familiada – teleturniej
17.10 Więzień miłości (402)
Ömer nie chce zjeść kolacji z Zehrą, jednak przyjmuje od Defne zaproszenie na spotkanie z przyjaciółmi. Bahszende zabrania Jülide widywania się z Ömerem i Ayse. Salim spotyka Czetina.
18.00 Panorama
18.30 Va banque – teleturniej
19.00 Uzdrowisko (26) – serial obyczajowy Polska
19.35 Barwy szczęścia (2298, 2299) – serial Polska
20.45 Kulisy „M jak miłość”
20.55 M jak miłość (1530)
21.50 O mnie się nie martw (13) – serial komediowy Polska
22.50 Deep State: Tajny układ (3) – serial obycz. W. Bryt.
23.50 Powrót do Montauk
♦♦♦ – melodramat Niemcy/Francja/Irlandia 2017
Reż. Volker Schlöndorff, wyk. Stellan Skarsgård
1.45 Warto kochać (27)
2.45 Jobs – film biograficzny USA/
♦♦♦ Szwajcaria 2013

Polsat

6.00 Nowy dzień z Polsat News **8.40** Malanowski i Partnerzy **9.40** Sekrety rodziny **10.40** Dlaczego ja? **11.40** Gliniarze **12.40** Dzień, który zmienił moje życie (26) – serial fabularno-dokumentalny Polska **13.40** Trudne sprawy (977) – serial fabularno-dokumentalny Polska **14.40** Dlaczego ja? (1023) – serial fabularno-dokumentalny Polska

15.50 Wydarzenia
16.10 Pogoda
16.15 Interwencja
16.30 Na ratunek 112 (478)
17.00 Gliniarze (488)
Na leśnym parkingu znalezione zostają zwłoki prostytutki. Wkrótce dochodzi do brutalnego morderstwa kolejnej kobiety, a sposób działania wskazuje na naśladowcę Kuby Rozpruwacza.
18.00 Pierwsza miłość (3083)
18.50 Wydarzenia
19.30 Gość „Wydarzeń”
20.00 Dywizjon 303 – dramat wojen-
♦♦♦ ny W. Bryt./Polska 2018
Reż. Denis Delić, wyk. Piotr Adamczyk, Maciej Zakościelny, Antoni Królikowski
22.10 Love Island. Wyspa miłości – reality show
23.10 Zdrady (76)
Detektywi pomagają Joannie, która podejrzewa męża o zdradę. Kobieta twierdzi, że Arek się zmienił, od kiedy znalazł nowe hobby – jazdę na motocyklu.
0.10 Point Break – na fali
♦♦ – film krym. USA/Niemcy/Chiny/Austria/Wł./Kan. 2015

TVN

5.05 Nowa Maja w ogrodzie **5.35** Akademia ogrodnika **5.45** Mango – Telezakupy **7.00** Kuchenne rewolucje **8.00** Dzień Dobry TVN **11.30** Dieta czy cud? – magazyn poradnikowy Polska **12.15** Ukryta prawda (1164) – serial fabularno-dokumentalny **13.15** Szpital (961) **14.15** Detektywi (712-714) – serial fabularno-dokumentalny Polska

16.00 Szpital (962) – serial fabularno-dokumentalny
17.00 Kuchenne rewolucje: Restauracja „Retka”, Łódź
18.00 Ukryta prawda (1165)
Damian szykuje się do ślubu z Alicją. Któregoś dnia narzeczona przyprowadza do domu swoją siostrę. Tłumaczy, że nastolatka musi się u nich na jakiś czas zatrzymać. Marta sprawia problemy wychowawcze.
19.00 Fakty
19.25 Uwaga! Koronawirus – magazyn informacyjny
19.55 Uwaga! – magazyn
20.10 Doradca smaku – magazyn
20.15 Na Wspólnej (3100) – serial Polska
20.55 Milionerzy – teleturniej
21.30 Totalne remonty Szelągowskiej
22.30 Projekt Lady – reality show Polska 2020
23.30 Chyłka – Kasacja (5) – serial kryminalny
0.30 Co za tydzień
1.15 Zabójcza broń (5)
2.15 Uwaga!
2.35 Noc magii

TVN 7

5.55 Mango – Telezakupy **7.30** Przepis na życie (11) **8.30** Ukryta prawda **11.30** Szpital **12.30** Sąd rodzinny **13.30** Sędzia Anna Maria Wesołowska **14.30** Ukryta prawda **15.30** Detektywi **16.00** Szkoła **17.00** Miłość od kuchni **18.00** Szpital **19.00** 19+ **19.30** Zakochani po uszy (219) – serial obyczajowy Polska **20.00** Brzydula (1) – serial obyczajowy Polska **20.45** Hotel Paradise **21.50** ♦♦♦ Po prostu przyjaźń – komedia Polska 2017, reż. Filip Zylber, wyk. Marcin Perchuć **0.40** ♦♦♦♦ Zombieland – czarna komedia USA 2009

TVP Kultura

9.55 Reżyserzy **11.00** Dom (25) **12.40** Czy można się przysiąść? **13.30** Dzika muzyka **14.00** Studio Kultura – niedziela z... **14.50** Opowieści Offenbacha **16.05** ♦♦♦ Jutro będzie niebo – film obyczajowy Polska 2001 **17.30** Rok 2020 **17.55** Trzeci punkt widzenia **18.30** Informacje kulturalne **18.55** Howards End (1) – serial W. Bryt./USA 2017 **20.00** ♦♦♦ Rezerwat – komedia Polska 2007 **21.55** Kronos **22.35** Scena Muzyczna Kulturalni.pl **23.40** ♦♦♦♦ Droga do szczęścia – film obyczajowy USA/W. Bryt. 2008

TVP Sport

8.20 Piłka ręczna: PGNiG Puchar Polski **10.05** Gala boksu zawodowego: Walka w wadze superpółśredniej: Shane Mosley – Sergio Mora **12.45** Zawody siłaczy: Arnold Amateur World Championships **13.45** NHL **15.00** Piłka nożna – 2. Liga: 7. kolejka **17.00** Piłka nożna – PKO BP Ekstraklasa: 6. kolejka **19.05** 4-4-2 **20.05** Gol **22.00** Sportowy wieczór **22.40** MMA: Enfusion **0.20** Gala boksu zawodowego: Walka w wadze superlekkiej o tymczasowy tytuł mistrza świata WBA: Marcos Maidana – Erik Morales

TV 4

6.00 Strażnik Teksasu (23, 24) **8.00** Nasz nowy dom **9.00** Sędzia Judy **10.25** Sekrety sąsiadów (50, 51) **11.25** Pamiętniki z wakacji **12.25** Święty (44) **12.55** Uzurpatorka (3) **13.55** Kobra – oddział specjalny (2) **14.55** STOP Drogówka **15.55** Kobra – oddział specjalny (3) **17.00** Nowe sekrety sąsiadów (2, 3) **18.00** Policjantki i policjanci (680, 681) **20.00** Święty (45) **20.30** Sprawiedliwi – wydział kryminalny (410) **21.40** ♦♦♦ W rozkwicie – film akcji USA/Japonia 2019 **23.30** Ryzykanci

TV Trwam

12.50 Galilejczyk – prezentuje Keith Garner **13.30** Msza Święta **14.30** ♦♦♦♦ Łaski pełna – film 2015 **16.10** Sanktuaria polskie **16.30** Zew natury **16.55** Świadkowie **17.30** Spotkanie Rodziny Radia Maryja w Sanktuarium MB Błogosławionego Macierzyństwa. Kraków – Płaszów **19.30** Opowieści Starego Testamentu **20.00** Informacje **20.20** Różaniec **21.00** Apel Jasnogórski **21.40** Polski punkt widzenia **22.10** Dziesięć przykazań **23.00** Pragnienie Boga **23.40** 400. rocznica śmierci Matki Katarzyny z Kłobucka

TV Puls

8.00 Lombard. Życie pod zastaw (319, 146) **10.00** Kobra – oddział specjalny (14, 15) **12.00** Zaklinaczka duchów (98, 99) **14.00** Lombard. Życie pod zastaw (1, 2) **16.00** Rodzinny interes (115, 116) **18.00** Lombard. Życie pod zastaw (319, 320) **20.00** ♦♦♦♦ Bez twarzy – film sensacyjny USA 1997, reż. John Woo, wyk. John Travolta, Nicolas Cage **22.45** ♦♦♦ Pozdrowienia z Paryża – film sensacyjny Francja 2010 **0.40** ♦♦♦ Śniadanie do łóżka – komedia Polska 2010

♦♦♦♦♦ koniecznie ♦♦♦♦ zdecydowanie tak ♦♦♦ możesz ♦♦ nie musisz ♦ zdecydowanie nie ● dla dorosłych (L) na żywo

DVB-T stacje dostępne w naziemnej telewizji cyfrowej

WTOREK 6 Października

TVP 1

7.00 Transmisja mszy św. **7.30** Agape **8.00** Wiadomości **8.15** Kwadrans polityczny **8.40** Korona królów (397) **9.15** Leśniczówka (259) **9.45** Ta jedyna (75) **10.15** Komisarz Alex (99) – serial kryminalny **11.05** Ojciec Mateusz (154) – serial kryminalny **12.00** Wiadomości **12.10** Agrobiznes **12.35** Magazyn rolniczy **12.50** Olbrzymy z antarktycznych głębin **14.00** Elif (829)

15.00 Wiadomości
15.15 Alarm! – magazyn
15.35 Gra słów. Krzyżówka
16.05 Przysięga (270)
Gulsum udaje, że została napadnięta. Emir chce zgłosić sprawę policji, jednak dziewczyna się na to nie zgadza. Kemal znajduje list od Narin. Reyhan zaprasza siostrę na spacer i zakupy.
17.00 Teleexpress
17.25 Jaka to melodia?
18.00 Klan (3670)
18.30 Korona królów (398) – serial historyczny Polska
18.55 Jeden z dziesięciu
19.30 Wiadomości
20.10 Alarm! – magazyn
20.30 Leśniczówka (260) – serial obyczajowy Polska
21.00 Magazyn kryminalny 997
21.55 Magazyn Ekspresu Reporterów
22.55 Ocaleni – talk show
0.00 Garść dynamitu – western
♦♦♦♦ Włochy/Hiszpania 1971
Reż. Sergio Leone
2.45 Performer – film biograficzny
♦♦♦ Polska 2015
4.00 Magazyn Ekspresu Reporterów

TVP 2

7.20 Familiada **7.55** Pytanie na śniadanie **10.45** Panorama **10.50** Pytanie na śniadanie **11.15** Spiszmy się, jak na rolników przystało! **11.25** Rodzinka.pl (254) **11.55** Barwy szczęścia (2299) – serial obyczajowy **12.25** Koło fortuny **13.00** Va banque – teleturniej **13.30** Uzdrowisko (26) – serial obyczajowy Polska **14.15** M jak miłość (1530) – serial obyczajowy Polska

15.10 Doktor z alpejskiej wioski – nowy rozdział (134)
16.00 Koło fortuny
16.35 Familiada – teleturniej
17.10 Więzień miłości (403)
Ömer późno wraca ze spotkania z przyjaciółmi. Zehra jest zazdrosna. Dżanan nie rozpoznaje blogera kulinarnego, który odwiedził cukiernię. Jülide ucieka przed porywaczami.
18.00 Panorama
18.30 Va banque – teleturniej
19.00 Uzdrowisko (27) – serial obyczajowy Polska
19.35 Barwy szczęścia (2299, 2300) – serial Polska
20.40 Kulisy „M jak miłość”
20.55 M jak miłość (1531) – serial Polska
21.50 Czerwona królowa (5) – serial Rosja/Ukraina
22.55 Tęsknota za Wschodem – film dok. Francja 2019
Tęsknotę za NRD określa się w języku niemieckim terminem „Ostalgie” – połączeniem słów „Ost” – wschód – i „Nostalgie”. Autorzy zastanawiają się, czym tłumaczyć tęsknotę za reżimem.
0.00 O mnie się nie martw (13)
0.55 Rodzinka.pl (136)

Polsat

6.00 Nowy dzień z Polsat News **8.40** Malanowski i Partnerzy **9.40** Sekrety rodziny **10.40** Dlaczego ja? **11.40** Gliniarze **12.40** Dzień, który zmienił moje życie (27) – serial fabularno-dokumentalny Polska **13.40** Trudne sprawy (978) – serial fabularno-dokumentalny Polska **14.40** Dlaczego ja? (1024) – serial fabularno-dokumentalny Polska

15.50 Wydarzenia
16.10 Pogoda
16.15 Interwencja
16.30 Na ratunek 112 (479)
17.00 Gliniarze (489)
Nastoletnia córka sołtysa nie wraca na noc do domu. Ktoś wrzuca do skrzynki na listy żądanie okupu i zdjęcie zakrwawionej dziewczyny. Detektywi odkrywają, że sołtys był skłócony z lokalnym radnym.
18.00 Pierwsza miłość (3084) – serial Polska
18.50 Wydarzenia
19.30 Gość „Wydarzeń”
20.05 Ninja Warrior Polska – show
22.10 Love Island. Wyspa miłości – reality show
23.10 Zdrady (77)
Mateusz od dwóch lat spotyka się z Sandrą, która pracuje jako modelka i hostessa. Mężczyzna zauważył zmianę zachowania ukochanej. Martwi się, że dziewczyna zadurzyła się w nowym szefie.
0.10 W dolinie Elah – dramat
♦♦♦♦ kryminalny USA 2007
Reż. Paul Haggis
2.50 Tajemnice losu
4.40 Disco gramy!

TVN

5.15 Uwaga! **5.35** Mango – Telezakupy **6.50** Kuchenne rewolucje **7.50** Doradca smaku **8.00** Dzień Dobry TVN **11.30** Dieta czy cud? – magazyn poradnikowy Polska **12.15** Ukryta prawda (1165) – serial fabularno-dokumentalny **13.15** Szpital (962) – serial fabularno-dokumentalny **14.20** Patent na dom – magazyn poradnikowy

15.25 Milionerzy – teleturniej
16.00 Szpital (963)
17.00 Kuchenne rewolucje
Magda Gessler jedzie do Lublina, aby pomóc właścicielowi pizzerii „Vicenti”. Mimo prawdziwie włoskich dań serwowanych w lokalu, który jest korzystnie usytuowany, pizzeria nie cieszy się popularnością.
18.00 Ukryta prawda (1166)
Hania orientuje się, że jest w ciąży. Ona i jej mąż są niezadowoleni, bo zawsze chcieli mieć tylko jedno dziecko. Postanawiają wstrzymać się z informowaniem 11-letniego synka do czasu wizyty u ginekologa.
19.00 Fakty
19.25 Uwaga! Koronawirus
19.55 Uwaga! – magazyn
20.10 Doradca smaku – magazyn
20.15 Na Wspólnej (3101) – serial Polska
20.55 Milionerzy – teleturniej
21.30 Chyłka – Kasacja (6) – serial kryminalny Polska
22.30 Kuba Wojewódzki – talk show
23.30 Superwizjer – magazyn
0.05 36,6 °C
1.05 Projekt Lady

TVN 7

8.30 Ukryta prawda **11.30** Szpital **12.30** Sąd rodzinny **13.30** Sędzia Anna Maria Wesołowska **14.30** Ukryta prawda **15.30** Brzydula (1) – serial obyczajowy Polska **16.00** Szkoła **17.00** 19+ **17.30** Zakochani po uszy (219) **18.00** Szpital **19.00** 19+ **19.30** Zakochani po uszy (220) **20.00** Brzydula (2) – serial obyczajowy Polska **20.30** Hotel Paradise **21.30** ♦♦♦ Zabójcza broń III – komedia sensacyjna USA 1992, reż. Richard Donner, wyk. Mel Gibson **23.55** ♦♦ Szczęki III – thriller USA 1983, reż. Joe Alves, wyk. Dennis Quaid

TVP Kultura

9.30 ♦♦♦ Jutro będzie niebo – film Polska 2001 **11.00** Królowa Bona (1, 2) **13.05** Dziadek **13.30** Tego się nie wytnie **14.55** Tatarak – dramat Polska 1965 **15.50** ♦♦♦♦ Trzy kolory. Niebieski (1) – dramat Francja/Polska/Szwajcaria/W. Bryt. 1993 **17.30** Co dalej? **17.50** Kronos **18.30** Informacje kulturalne **18.55** Howards End (2) **20.00** Norweski Balet Narodowy – Upiory **21.30** ♦♦♦♦ Dopaść Cartera – film sensacyjny W. Bryt. 1971 **23.25** Co dalej? **23.45** Informacje kulturalne **0.10** We wsi gadają

TVP Sport

8.20 Piłka nożna – Ekstraliga kobiet: 8. kolejka **10.20** Gala boksu zawodowego: Walka w wadze lekkopółśredniej: Devon Alexander – Marcos Maidana **12.45** 4-4-2 **13.45** Piłka nożna – PKO BP Ekstraklasa: 6. kolejka **15.45** Gol **17.45** Studio PGNiG Superligi **17.55** (L) Piłka ręczna – PGNiG Superliga: 4. kolejka **20.00** Retro TVP Sport **22.00** Sportowy wieczór **22.40** Gala boksu zawodowego: Walka w wadze półciężkiej o tytuł mistrza świata WBO: Dariusz Michalczewski – Richard Hall

TV 4

8.00 Nasz nowy dom **9.00** Sędzia Judy **10.25** Sekrety sąsiadów (52, 53) **11.25** Pamiętniki z wakacji **12.25** Święty (45) **12.55** Wzór (50) **13.50** Kobra – oddział specjalny (3) **14.55** STOP Drogówka **15.55** Kobra – oddział specjalny (4) **17.00** Nowe sekrety sąsiadów (3, 4) **18.00** Policjantki i policjanci (681, 682) **20.00** Święty (46) **20.30** Sprawiedliwi – wydział kryminalny (411) **21.40** ♦♦♦ Sądna noc – film sensacyjny USA/Japonia 1993, reż. Stephen Hopkins, wyk. Emilio Estevez, Cuba Gooding jr. **23.55** Ryzykanci

TV Trwam

10.45 Zew natury **11.05** Mocni w wierze **11.45** Historia i architektura Polski w rysunkach prof. Natusiewicza **12.40** Święty Józef, w imieniu Ojca **13.30** Msza Święta **14.30** Geniusz stworzenia **16.10** Jestem mamą **16.30** Kalejdoskop młodych **17.10** Prosto o gospodarce **17.30** Okiem kamery **18.15** Rozmowy niedokończone **19.45** Modlitwa dzieci **20.00** Informacje **20.20** Różaniec **21.00** Apel Jasnogórski **21.40** Polski punkt widzenia **22.00** ♦♦ Szlif księżnej – film USA 2015 **23.40** Syria – Klasztor Mar Musa

TV Puls

8.00 Lombard. Życie pod zastaw (320, 1) **10.00** Kobra – oddział specjalny (15, 16) **12.00** Zaklinaczka duchów (99, 100) **14.00** Lombard. Życie pod zastaw (2, 3) **16.00** Rodzinny interes (116, 117) **18.00** Lombard. Życie pod zastaw (320, 321) **20.00** ♦♦♦ Cop Land – film kryminalny USA 1997, reż. James Mangold, wyk. Sylvester Stallone **22.05** ♦♦♦ Infiltrator – thriller USA/Emiraty Arabskie/W. Bryt. 2013 **0.30** ♦♦♦ Zakazany owoc – komedia romantyczna USA 2000 **2.55** Castle (5)

♦♦♦♦♦ koniecznie ♦♦♦♦ zdecydowanie tak ♦♦♦ możesz ♦♦ nie musisz ♦ zdecydowanie nie ● dla dorosłych (L) na żywo

DVB-T stacje dostępne w naziemnej telewizji cyfrowej

eprasa.pl 9fc8eb9b65

ŚRODA 7 Października

TVP 1

7.00 Transmisja mszy św. **7.30** Rodzinny ekspres **8.00** Wiadomości **8.40** Korona królów (398) **9.15** Leśniczówka (260) **9.40** Ta jedyna (76) **10.15** Komisarz Alex (100) **11.05** Ojciec Mateusz (155) **12.00** Wiadomości **12.10** Agrobiznes **12.35** Agropogoda **12.40** Rok w ogrodzie extra **12.55** Dziki Zachód: W sercu pustyni – serial dok. **14.00** Elif (830)

15.00 Wiadomości
15.15 Alarm! – magazyn
15.35 Gra słów. Krzyżówka
16.05 Przysięga (271)
Şehriye namawia Kemala, żeby pogodził się z Narin. Szykując się do wyjazdu, Cavidan udziela córce rad. Emir w ostatniej chwili zmienia zdanie i pozwala matce zostać w rezydencji.
17.00 Teleexpress
17.25 Jaka to melodia?
Odcinek z udziałem aktorów „M jak miłość". Do muzycznego pojedynku staną bracia Rafał i Marcin Mroczek oraz Katarzyna Cichopek. Gościem specjalnym jest Teresa Lipowska.
18.00 Klan (3671)
18.30 Korona królów (399)
18.55 Jeden z dziesięciu
19.30 Wiadomości
20.10 Alarm! – magazyn
20.30 (L) Piłka nożna – mecz towarzyski: Polska – Finlandia
22.55 Węgrzy w Warszawie – film dok. Polska 2020
0.00 Ludzie i bogowie (4)
0.55 Fałszywa miłość
♦♦ – thriller USA 2018

TVP 2

7.20 Familiada **7.55** Pytanie na śniadanie **10.45** Panorama **10.50** Pytanie na śniadanie **11.15** Spiszmy się, jak na rolników przystało! **11.25** Rodzinka.pl (255) **11.55** Barwy szczęścia (2300) **12.25** Koło fortuny **13.00** Va banque – teleturniej **13.30** Uzdrowisko (27) – serial obyczajowy Polska **14.10** M jak miłość (1531) – serial obyczajowy Polska

15.10 Doktor z alpejskiej wioski – nowy rozdział (135)
16.00 Koło fortuny
16.35 Familiada – teleturniej
17.10 Więzień miłości (404)
Ömer żartuje z zazdrosnej żony. W kuchni niemal wybucha pożar. Bloger wystawia cukierni złą opinię, a inny klient składa zamówienie na stałe dostawy do swojej firmy.
18.00 Panorama
18.30 Va banque – teleturniej
19.00 Uzdrowisko (28)
19.35 Barwy szczęścia (2300, 2301) – serial Polska
20.40 Kulisy seriali „Na dobre i na złe" i „Na sygnale"
20.55 Na dobre i na złe (783) – serial Polska
21.55 Na sygnale (274)
22.35 Jak urodzić i nie zwariować
♦♦♦ – komedia romant. USA 2012
Reż. Kirk Jones, wyk. Cameron Diaz, Jennifer Lopez, Elizabeth Banks
Przeplatające się historie pięciu par, których życie się zmienia, gdy muszą stawić czoła nadchodzącemu rodzicielstwu.
0.35 Doktor Foster (6)

Polsat

6.00 Nowy dzień z Polsat News **8.40** Malanowski i Partnerzy **9.40** Sekrety rodziny **10.40** Dlaczego ja? **11.40** Gliniarze – serial fabularno-dokumentalny **12.40** Dzień, który zmienił moje życie (28) – serial fabularno-dokumentalny Polska **13.40** Trudne sprawy (979) – serial fabularno-dokumentalny Polska **14.40** Dlaczego ja? (1025) – serial fabularno-dokumentalny Polska

15.50 Wydarzenia
16.15 Interwencja – magazyn
16.30 Na ratunek 112 (480)
17.00 Gliniarze (490)
Odnosząca sukcesy biznesowoman zostaje oblana kwasem. Trop prowadzi do byłego męża.
18.00 Pierwsza miłość (3085)
18.50 Wydarzenia
19.30 Gość „Wydarzeń"
20.05 Nasz nowy dom
Ewa mieszka dwojgiem dzieci. Kobieta uciekła od męża nadużywającego alkoholu. Sytuację pogarsza koszmarny stan ich domu. Ekipa ma tu mnóstwo do pracy.
21.05 Kabaret na dobry wieczór. Paranienormalni Show
Gospodynią odcinka jest Katarzyna Zielińska, która tym razem pokaże talent komediowy w skeczu z Paranienormalnymi. Na scenie także kabaret Jurki, Bartosz Gajda, Grzegorz Dolniak.
22.10 Love Island. Wyspa miłości – reality show
23.10 Zdrady (78)
0.25 Dyktator – komedia
♦♦♦ USA 2012

TVN

5.15 Uwaga! **5.35** Mango – Telezakupy **6.50** Kuchenne rewolucje – reality show Polska 2016 **7.50** Doradca smaku **8.00** Dzień Dobry TVN **11.30** Dieta czy cud? – magazyn poradnikowy **12.15** Ukryta prawda (1166) – serial fabularno-dokumentalny**13.15** Szpital (963) – serial fabularno-dokumentalny **14.20** Patent na dom – magazyn poradnikowy

15.25 Milionerzy – teleturniej
16.00 Szpital (964)
17.00 Kuchenne rewolucje: Bar „Niebo w gębie i na talerzu", Pabianice
18.00 Ukryta prawda (1167)
Krzysztof odnawia kontakt z ojcem. Maksymilian mówi synowi, że jeśli będzie mu pomagał, zapisze mu w testamencie mieszkanie. Wkrótce przyjeżdża drugi syn.
19.00 Fakty
19.25 Uwaga! Koronawirus
19.55 Uwaga! – magazyn
20.10 Doradca smaku
20.15 Na Wspólnej (3102) – serial Polska
20.55 Milionerzy – teleturniej
21.30 Top Model – reality show
23.00 Chłopaki nie płaczą
♦♦♦ – komedia kryminalna Polska 2000
Reż. Olaf Lubaszenko, wyk. Maciej Stuhr, Cezary Pazura, Anna Mucha
Dwaj nastolatkowie wpadają w tarapaty po tym, jak zaprosili do mieszkania dziewczyny z agencji towarzyskiej...
1.05 Superwizjer
1.40 Kuchenne rewolucje

TVN 7

8.30 Ukryta prawda **11.30** Szpital **12.30** Sąd rodzinny **13.30** Sędzia Anna Maria Wesołowska **14.30** Ukryta prawda **15.30** Brzydula (2) – serial obyczajowy Polska **16.00** Szkoła **17.00** 19+ **17.30** Zakochani po uszy (220) **18.00** Szpital **19.00** 19+ **19.30** Zakochani po uszy (221) **20.00** Brzydula (3) **20.30** Hotel Paradise **21.30** ♦♦♦ Bardzo dziki Zachód – film sensac. USA 1999, reż. Barry Sonnenfeld, wyk. Will Smith **23.45** ♦♦♦ Tarzan: Legenda – film W. Bryt./Kan./USA 2016, reż. David Yates, wyk. Alexander Skarsgård

TV 4

8.00 Nasz nowy dom **9.00** Sędzia Judy **10.25** Sekrety sąsiadów (54, 55) **11.25** Pamiętniki z wakacji **12.25** Święty (46) **12.55** Uzurpatorka (5) **13.55** Kobra – oddział specjalny (4) **14.55** STOP Drogówka **15.55** Kobra – oddział specjalny (5) **17.00** Nowe sekrety sąsiadów (4, 5) **18.00** Policjantki i policjanci (682, 683) **20.00** Święty (47)– serial obyczajowy **20.30** Sprawiedliwi – wydział kryminalny (412) **21.40** ♦♦♦ Potępiony – film sensacyjny USA 2007, reż. Scott Wiper, wyk. Steve Austin **0.00** Ryzykanci **1.05** Śmierć na 1000 sposobów

TVP Kultura

9.10 ♦♦♦♦ Trzy kolory. Niebieski – dramat 1993 **11.00** Królowa Bona (3, 4) **13.15** Ślepa Vaysha – film anim. **13.30** Księga przestrzeni **14.00** Którędy po sztukę **14.10** Tamte lata, tamte dni **14.45** ♦♦♦ Słodkie oczy – komedia Polska 1979 **16.00** ♦♦♦♦ Trzy kolory – Biały – dr. 1994 **17.35** Co dalej? **18.00** Urodzeni artyści **18.30** Informacje kulturalne **18.55** Howards End (3) **20.00** ♦♦♦ Słodkich snów – melodramat Fr. 2016 **22.20** Cunningham. Choreograf współczesności **0.05** Co dalej?

TV Trwam

11.00 Świat na wyciągnięcie ręki **11.40** Prosto o gospodarce **12.20** Pan Zygmunt najstarszy ministrant w Polsce **13.00** Największy dar **13.30** Msza Święta **14.30** Największy dar **15.00** Siewca nadziei **16.10** Na zdrowie **16.30** Regał **17.00** Po stronie prawdy **17.30** Okiem kamery **18.15** Rozmowy niedokończone **19.30** Brat Franciszek **20.00** Informacje **20.20** Różaniec **21.00** Apel Jasnogórski **21.40** Polski punkt widzenia **22.00** ♦♦♦ Łabędzi śpiew – dr. USA 2015 **23.45** Zambia – Lusaca

TVP Sport

10.20 Gala boksu zawodowego: Walka w wadze średniej o tytuł diamentowego mistrza WBC: Sergio Martínez – Matthew Macklin **12.45** Zawody siłaczy: WSM – World's Strongest Man **13.45** Chapecoense – kulisy tragedii **14.30** Retro TVP Sport **16.30** Pełnosprawni **16.55** Studio PGNiG Superligi **17.10 (L)** Piłka ręczna: PGNiG Superliga **19.30 (L)** Piłka nożna – Mecz towarzyski: Polska – Finlandia **23.20** Sportowy wieczór **0.00** Gala boksu zawodowego **3.10** MMA

TV Puls

8.00 Lombard. Życie pod zastaw (321, 2) **10.00** Kobra – oddział specjalny (16, 1) **12.00** Zaklinaczka duchów (100, 101) **14.00** Lombard. Życie pod zastaw (3, 4) **16.00** Rodzinny interes (117, 118) **18.00** Lombard. Życie pod zastaw (321, 322) **20.00** ♦♦♦ John Carter – film sensacyjny USA 2012, reż. Andrew Stanton, wyk. Taylor Kitsch **22.45** ♦♦♦ Dredd – film sf W. Bryt./USA/Indie/RPA 2012 **0.40** ♦♦♦ Impostor – horror Belgia/Finlandia/Irlandia/W. Bryt. 2019 **2.20** Castle (6)

♦♦♦♦♦ koniecznie ♦♦♦♦ zdecydowanie tak ♦♦♦ możesz ♦♦ nie musisz ♦ zdecydowanie nie ● dla dorosłych **(L)** na żywo

DVB-T stacje dostępne w naziemnej telewizji cyfrowej

CZWARTEK 8 Października

TVP 1

7.00 Transmisja mszy św. **7.30** Coś dla Ciebie **8.00** Wiadomości **8.35** Spiszmy się, jak na rolników przystało! **8.45** Korona królów (399) **9.20** Ta jedyna (77, 78) **10.20** Komisarz Alex (101) **11.05** Ojciec Mateusz (156) **12.00** Wiadomości **12.10** Agrobiznes **12.30** Agropogoda **12.40** To się opłaca **12.55** Dziki Zachód **14.00** Elif (831) – serial obyczajowy

15.00 Wiadomości
15.15 Alarm! – magazyn
15.35 Gra słów. Krzyżówka
16.05 Przysięga (272)
Narin jest w drodze na lotnisko, ale zawraca. Cavidan podsłuchuje rozmowę Nigar z Şeferem. Postanawia zemścić się na służącej. Spiskuje z Gulsum w pokoju Hikmeta.
17.00 Teleexpress
17.25 Jaka to melodia?
18.00 Klan (3672)
18.30 Korona królów (400)
18.55 Jeden z dziesięciu
19.30 Wiadomości
20.10 Alarm! – magazyn
20.30 Leśniczówka (261) – serial obyczajowy Polska
20.55 Ojciec Mateusz (307)
21.40 Sprawa dla reportera
22.30 Magazyn śledczy Anity Gargas
23.05 Motel Polska – reality show
23.35 Magazyn kryminalny 997
0.25 Święto księcia poetów. XXI „Herbertiada". Powroty
0.50 Tanie dranie – Moroz i Kłopotowski komentują świat
1.35 Ja wam pokażę! (5)

TVP 2

7.20 Familiada **7.55** Pytanie na śniadanie **10.45** Panorama **10.50** Pytanie na śniadanie **11.15** Spiszmy się, jak na rolników przystało! **11.25** Rodzinka.pl (256) – serial komediowy **11.55** Barwy szczęścia (2301) **12.25** Koło fortuny **13.00** Va banque – teleturniej **13.30** Uzdrowisko (28) – serial obyczajowy Polska **14.10** Na dobre i na złe (783)

15.10 Doktor z alpejskiej wioski – nowy rozdział (136)
16.00 Koło fortuny
16.35 Familiada – teleturniej
17.10 Więzień miłości (405)
18.00 Panorama
18.30 Va banque – teleturniej
19.00 Uzdrowisko (29)
19.35 Barwy szczęścia (2301, 2302) – serial Polska
20.40 Filmowe czwartki
20.45 Zanim zasnę – thriller
♦♦♦ Fr./W. Bryt./Szw./USA 2014
Reż. Rowan Joffe, wyk. Nicole Kidman, Colin Firth
Każdego ranka po przebudzeniu Christine nie pamięta, co wydarzyło się po wypadku sprzed 10 lat. Postanawia odkryć prawdę o przeszłości, gdy jej nagrywane doświadczenia odbiegają od tego, co mówi mąż.
22.30 Son of a Gun – dramat krym.
♦♦♦ Australia/W. Bryt./Kan. 2014
Reż. Julius Avery, wyk. Ewan McGregor, Brenton Thwaites
JR trafia do więzienia. W nagrodę za pomoc osadzonym w ucieczce dostaje propozycję udziału w rabunku złota.
0.30 Jak urodzić i nie zwariować – komedia USA 2012

Polsat

6.00 Nowy dzień z Polsat News **8.40** Malanowski i Partnerzy **9.40** Sekrety rodziny **10.40** Dlaczego ja? **11.40** Gliniarze – serial fabularno-dokumentalny **12.40** Dzień, który zmienił moje życie (29) – serial fabularno-dokumentalny Polska **13.40** Trudne sprawy (980) – serial fabularno-dokumentalny Polska **14.40** Dlaczego ja? (1026) – serial fabularno-dokumentalny Polska

15.50 Wydarzenia
16.10 Pogoda
16.15 Interwencja – magazyn
16.30 Na ratunek 112 (481)
17.00 Gliniarze (491)
Z taksówki stojącej na światłach zostaje uprowadzony piętnastoletni pasażer. Wszystkie tropy prowadzą do zrozpaczonego ojca, który po rozwodzie stracił wszelkie prawa do widywania się z synem.
18.00 Pierwsza miłość (3086) – serial Polska
18.50 Wydarzenia
19.30 Gość „Wydarzeń"
20.05 Nasz nowy dom
W połowie starego, krytego eternitem domu mieszka sześcioosobowa rodzina. Warunki życia rodziny są bardzo skromne, w domu jest wilgotno i zimno. Ekipa przystępuje do pracy.
21.05 Przyjaciółki (187)
22.10 Love Island. Wyspa miłości – reality show
23.10 Zdrady (79) – serial fabularno-dokumentalny Polska
0.10 Dzień Matki – komediodramat USA 2016
2.35 Tajemnice losu

TVN

5.15 Uwaga! **5.35** Mango – Telezakupy **6.50** Kuchenne rewolucje **7.50** Doradca smaku **8.00** Dzień Dobry TVN **11.30** Dieta czy cud? – magazyn poradnikowy Polska **12.15** Ukryta prawda (1167) – serial fabularno-dokumentalny**13.15** Szpital (964) – serial fabularno-dokumentalny **14.20** Patent na dom – magazyn poradnikowy

15.25 Milionerzy – teleturniej
16.00 Szpital (965)
17.00 Kuchenne rewolucje: Restauracja „Quatro", Brańsk
18.00 Ukryta prawda (1168)
Monika nie pracuje, a rodzinę utrzymuje jej mąż, właściciel sieci delikatesów ulokowanych w całej Polsce. Adam coraz częściej skarży się na problemy w interesach. Dodatkowo nasilają się jego dolegliwości zdrowotne.
19.00 Fakty
19.25 Uwaga! Koronawirus – magazyn informacyjny
19.55 Uwaga! – magazyn
20.10 Doradca smaku – magazyn
20.15 Na Wspólnej (3103) – serial Polska
20.55 Milionerzy – teleturniej
21.30 Kuchenne rewolucje: Restauracja „Chicken Flow", Łapy – reality show
22.30 Obce niebo – dramat
♦♦♦ Polska/Szwecja 2015
Reż. Dariusz Gajewski, wyk. Agnieszka Grochowska, Bartłomiej Topa, Barbara Kubiak
0.50 Tylko strzelaj – film sensacyjny USA 2007
♦♦♦♦
2.50 Uwaga!

TVN 7

8.30 Ukryta prawda **11.30** Szpital **12.30** Sąd rodzinny **13.30** Sędzia Anna Maria Wesołowska **14.30** Ukryta prawda **15.30** Brzydula (3) – serial obyczajowy Polska **16.00** Szkoła **17.00** 19+ **17.30** Zakochani po uszy (221) **18.00** Szpital **19.00** 19+ **19.30** Zakochani po uszy (222) **20.00** Brzydula (4) **20.30** Hotel Paradise **21.30** ♦♦♦♦ Ocean's Eleven: Ryzykowna gra – film USA 2001, reż. Steven Soderbergh, wyk. George Clooney **23.55** ♦♦♦ Szybcy i wściekli – film sensac. Niemcy/USA 2001, reż. Mel City, Rob Cohen, wyk. Vin Diesel

TV 4

9.00 Sędzia Judy **10.25** Sekrety sąsiadów (56, 57) **11.25** Pamiętniki z wakacji **12.25** Święty (47) **12.55** Uzurpatorka (6) **13.55** Kobra – oddział specjalny (5) **14.55** STOP Drogówka **15.55** Kobra – oddział specjalny (6) **17.00** Nowe sekrety sąsiadów (5, 6) **18.00** Policjantki i policjanci (683, 684) **20.00** Święty (48) **20.30** Sprawiedliwi – wydział kryminalny (413) **21.40** ♦♦♦ Seksualni, niebezpieczni – komedia W. Bryt./USA 2011, reż. Ben Palmer, wyk. Simon Bird, James Buckley **23.35** Wspaniali ludzie

TVP Kultura

8.30 Tamte lata, tamte dni**9.15** ♦♦♦♦ Trzy kolory – Biały (2) – dramat 1994 **11.00** Królowa Bona (5, 6) **13.15** Stradivari 66 **13.30** Rok 2020 **13.55** Trzeci punkt widzenia **14.30** Niknące światło **15.40** ♦♦♦♦ Trzy kolory. Czerwony (3) – dramat 1994 **17.25** Co dalej? **17.45** Księga przestrzeni **18.20** Którędy po sztukę **18.30** Informacje kulturalne **18.55** Howards End (4) **20.00** Tego się nie wytnie – talk show **21.35** ♦♦♦♦ Dama z Szanghaju – dramat kryminalny USA 1947 **23.05** Co dalej?**23.30** Scena muzyczna

TV Trwam

9.30 Regał **10.15** Rozmowy niedokończone **11.35** Przyroda i ludzie **12.20** Po stronie prawdy **12.50** Inżynier **13.30** Msza Święta **14.30** Brat naszego Boga **16.10** Z wędką nad wodę... **16.35** Porady bonifratrów **17.05** Szkoła polskości **17.30** Okiem kamery **18.15** Rozmowy niedokończone **19.30** Moja katolicka rodzina **20.00** Informacje **20.20** Różaniec **21.00** Apel Jasnogórski **21.40** Polski punkt widzenia **22.00** Ziemia Święta – ziemia bez chrześcijan **22.30** Z wędką nad wodę... **23.00** Katedra w Chartres – święta geometria

TVP Sport

10.20 Gala boksu zawodowego: Saúl Álvarez – Matthew Hatton **13.00** Messi 10 – Cirque du Soleil **14.25** Studio meczu towarzyskiego do lat 19 **14.55 (L)** Piłka nożna – Mecz towarzyski do lat 19 **16.00 17.25** 7. metr **18.20** Odliczanie do Euro **20.15** Studio eliminacji UEFA Euro 2020 – magazyn piłkarski **20.40 (L)** Piłka nożna – Eliminacje UEFA Euro 2020: Baraż – półfinał **23.00** Sportowy wieczór **23.40** Piłka nożna – Mecz towarzyski: Polska – Finlandia

TV Puls

8.00 Lombard. Życie pod zastaw (322, 3) **10.00** Kobra – oddział specjalny (1, 2) **12.00** Zaklinaczka duchów (101, 102) **14.00** Lombard. Życie pod zastaw (4, 5) **16.00** Rodzinny interes (118, 119) **18.00** Lombard. Życie pod zastaw (322, 323) **20.00** ♦♦♦ Szpieg, który mnie rzucił – film sensacyjny USA/Kanada/Węgry 2018 **22.20** ♦♦♦ Bodyguard zawodowiec – film akcji USA/Holandia/Chiny/Bułgaria 2017**0.45** ♦♦ American Pie: wakacje – komedia USA 2005

♦♦♦♦♦ koniecznie ♦♦♦♦ zdecydowanie tak ♦♦♦ możesz ♦♦ nie musisz ♦ zdecydowanie nie ● dla dorosłych (L) na żywo

DVB-T stacje dostępne w naziemnej telewizji cyfrowej

eprasa.pl 9fc8eb9b65

Stronę redaguje Zbigniew Jończyk
tel. 505 049 182, e-mail: jon.tg@op.pl

Gmina Ryki

STAROSTWO ZROBI CHODNIK, GMINA OŚWIETLENIE

Potrzeby uzupełnienia braków w infrastrukturze drogowej, to największe bolączki. Mieszkańcy sołectwa Królewska debatowali nad przeznaczeniem funduszu sołeckiego na przyszły rok

Zdecydowaną większością głosów mieszkańcy sołectwa Królewska opowiedziali się za budową oświetlenia przy głównej ulicy osiedla w stronę Zalesia

Sołectwo „Królewska" ma do wydania 40,2 tys. zł. Ponad 4 tysiące więcej niż rok temu. Na zebraniu w urzędzie miejskim stawiło się kilkadziesiąt osób, które zdecydowały o przeznaczeniu pieniędzy.

CHODNIK BĘDZIE NA WIOSNĘ

Sprawy skoncentrowały się głównie na ul. Królewskiej i Objazdowej. Mieszkańcy wyrażali zdziwienie, że do tej pory nie ma efektów uchwalonego rok temu funduszu. - *Wszystko opierało się na „umowie": my robimy Objazdową, a starostwo chodnik na Królewskiej w stronę Zalesia. Pieniądze na Objazdową poszły, a chodnika nie ma* - zauważył Janusz Bakiera.

Przyczyny poślizgu czasowego wyjaśnił burmistrz Ryk. - *Musieliśmy zmienić projekt na ul. Objazdową. 24 września otworzyliśmy przetarg na jej wykonanie. Będzie kosztowała 116 tys. zł. W tym około 80 tys. zł dołożymy do tej inwestycji z budżetu gminy. Termin wykonania to 3 tygodnie od daty podpisania umowy. A w przypadku chodnika, jego budowa nie zależy od nas, lecz od starostwa, bo znajduje się on przy drodze powiatowej* - tłumaczył Jarosław Żaczek. Kwestię chodnika pociągnęła dalej sołtys. - *Rozmawiałam ze starostą Dariuszem Szczygielskim. Chodnik będzie wykonany wiosną przyszłego roku do wysokości stacji paliw „Axan". To jest długość około 450 mb.* - wyjaśniła Sylwia Sieraj.

ZGODA NA OŚWIETLENIE

Informacja sołtys wywołała reakcję mieszkańców Królewskiej, którzy od wielu lat czekają na poprawę bezpieczeństwa pieszych w tamtym rejonie. - *To zbyt krótki odcinek. Ode mnie do tego chodnika jest około kilometra. Poza tym wydaje mi się niemożliwe, żeby od miejsca, gdzie teraz kończy się chodnik do „Axanu" było 450 m. Pewnie jest mniej* - zauważyła Edyta Jaworska.

- *W następnych latach będą wykonane kolejne odcinki* - zaznaczyła sołtys.

Decyzja o przeznaczeniu funduszu ponownie na chodnik zaczęła zdobywać coraz szersze poparcie. Mieszkańcy mieli nadzieję, że przy większym wsparciu finansowym uda się wykonać dłuższy odcinek. Ale spekulacje przeciął burmistrz. - *Mam wolę dołożenia do tej inwestycji 50% kosztów, bo Królewska jest rzeczywiście ulicą obciążoną ruchem. Ale trochę się zmieniły przepisy i nie powinniśmy przeznaczać funduszu sołeckiego na drogę powiatową. Jako gmina zarezerwujemy 50 tys. zł w budżecie na chodnik, a wy przeznaczcie fundusz na oświetlenie w kierunku Zalesia* - zaproponował Żaczek. Pomysł zebrani poparli. Tylko jedna osoba była przeciwko.

ROWY ZAMIAST KRATKI

Podczas zebrania na nowo ożyła także sprawa budowy drogi będącej łącznikiem Królewskiej z Nową Dąbią. W poprzednich latach wartość kilku funduszy sołeckich (ok. 100 tys. zł) poszła na wykonanie dokumentacji i prac przy tej drodze. Dziś nadal nie jest zrobiona, więc mieszkańcy ponowili pytanie, o dalsze losy tej inwestycji.

Plany samorządu co do łącznika wyjaśnił burmistrz. - *Wąskie, kolonijne drogi jak ta będziemy robić we własnym zakresie, jeśli przepisy na to pozwolą. Postaramy się kupować tylko masę bitumiczną. Droga ma już dokumentację, więc o pieniądze można się starać* - wyjaśnił Żaczek.

W kontekście łącznika pojawił się jeszcze jeden problem. Na styku drogi z ul. Królewską jest spory spadek terenu. Wprawdzie wzdłuż krawędzi Królewskiej została zamontowana kratka, ale ona nie powstrzymuje naporu wody, o czym dobrze wie mieszkający naprzeciwko Piotr Galiński. Jego posesja po ulewach jest ustawicznie zalewana. - *Może zamiast kratki warto wykupić część sąsiednich gruntów i zrobić rowy odpływowe* - zaproponował mieszkaniec.

Tomasz Kępka

Zebrali ponad pół tony żywności

Mieszkańcy po raz kolejny pokazali, że chcą pomagać

Do tegorocznej edycji akcji „Tak, pomagam" zgłosiło się 90 wolontariuszy ze szkolnego Koła Caritas działającego przy Szkole Podstawowej nr 1 w Rykach

Olej, makarony, konserwy, cukier i słodycze najczęściej trafiały do koszyków wolontariuszy. W sumie ponad 500 kg. Produkty zostały złożone w domu parafialnym w Rykach. Zostaną podzielone na paczki i trafią do osób starszych i samotnych. Wolontariusze ze Szkolnego Koła Caritas działającego przy Szkole Podstawowej nr 1 w Rykach po raz kolejny włączyli się w ogólnopolską akcję „Tak, pomagam". - *Bałam się, że w związku z panującą pandemią nie będzie chętnych* - mówi Anna Piskorska, opiekunka Koła. Ostatecznie zgłosiło się aż 90 młodych wolontariuszy. - *Nie spodziewałam się takiego odzewu. Myślałam, że rodzice nie wyrażą zgody na udział dzieci w akcji, a okazało się zupełnie odwrotnie* - cieszy się pani Anna.

W sobotę wolontariusze zbierali dary w czterech ryckich sklepach: w dwóch Biedronkach, InterMarche i Stokrotce. - *Kierownictwo sklepów życzliwie podeszło do akcji* - zaznacza opiekunka SKC.

Nie zawiedli również darczyńcy udowadniając, że los najbardziej potrzebujących nie jest im obcy. - *Tak pomagam, bo wiem, że robi to wiele osób, a wtedy przynosi to efekty* - mówi pani Małgorzata, która nie pierwszy raz przyłączyła się do akcji Caritas.

- *Dziękujemy wszystkim darczyńcom, personelowi marketów, wolontariuszom, rodzicom i nauczycielom, którzy z zaangażowaniem włączyli się w akcję, żeby nieść pomoc innym* - dziękuje Anna Piskorska.

zj

Wydrukowano z www.tudeblin.pl 6b9b65

Stronę redaguje Marlena Kuna,
tel. 519 147 553 , e-mail: marlena@twojglos.pl

Gmina Stężyca

W DŁUGOWOLI GRASUJE PODPALACZ

- Las sam się nie podpala - mówi jedna z mieszkanek. W ciągu ostatnich trzech miesięcy strażacy gasili aż 19 pożarów

Nie ma tygodnia bez interwencji straży pożarnej w Długowoli. Mieszkańcy nie mają wątpliwości, że wszystkie te zdarzenia, to wina człowieka (fot. poglądowe)

Na terenie Długowoli regularnie dochodzi do podpaleń lasu. Nie ma tygodnia bez interwencji straży pożarnej. Mieszkańcy nie mają wątpliwości, że wszystkie te zdarzenia to wina człowieka. - *Las sam się nie podpala. Wiadomo, że raz na jakiś czas może dojść do samozapłonu, czy od szkła, jak ściółka jest sucha, czy ktoś peta rzuci, ale nie tak, że regularnie, kilkanaście razy do roku. Kogoś to podpalanie mocno kręci* - mówi pani Grażyna. Do pożarów dochodzi regularnie od czterech lat, w sezonie od wiosny do jesieni. - *Raz jest pożar mały, a raz większy. Raz wystarczy, że do gaszenia jedzie jeden, a czasami nawet pięć lub sześć zastępów straży pożarnej* - dodaje.
Mieszkańcy przyzwyczaili się już do głosu strażackich syren. - *Nikt nie jest zaskoczony. Jak jedzie straż to mówią, że pewnie znowu pali się w lesie. To jest taka normalka, codzienność we wsi* - dodaje. Kobieta, podobnie jak inni mieszkańcy, zastanawia się, kim jest podpalacz. - *Najgorzej, że nie idzie go złapać. To jakiś cwany gość, co wszystkich pilnuje. Wie, jak podpalić, żeby nikt nie zauważył* - mówi. W Długowoli są wzmożone patrole policji, ale to nie przynosi oczekiwanych rezultatów.

PODPALACZ PILNUJE WSZYSTKICH

Kazimierz Kozłowski od 70 lat mieszka w Długowoli. Niemal pod samym lasem. Mówi, że do zdarzeń dochodzi bez przerwy. - *Jesteśmy przyzwyczajeni do głosu strażackich syren. Wczoraj też była straż. Tu się zapali, tam się zapali i tak wkoło. Tylko zimą przerwa, bo ściółka nie chce się zapalić* - mówi. Mężczyzna jest przekonany, że w lesie grasuje podpalacz, ale nikt do tej pory nie przyłapał go na gorącym uczynku. - *Mimo, że mamy blisko do lasu, to nie widzimy, co się dzieje w lesie, kto się tam kręci, ale za to ten, co podpala, pilnuje wszystkich* - uważa pan Kazimierz. Pewnego razu jego żona zauważyła dym za domostwami. Udała się na miejsce. Okazało się, że ktoś rzucił butelkę z łatwopalnym płynem. - *Sama nie zdołała ugasić ognia. Wezwała straż pożarną* - opowiada mężczyzna. -*We wsi nikt się tym nie przejmuje. Ludzie wiedzą, że straż przyjedzie i znowu ugasi* - dodaje.
Mieszkańcy uważają, że gmina powinna wyznaczyć nagrodę dla osoby, która wskaże sprawcę podpaleń, albo przekaże służbom informacje, które pozwolą na ujawnienie, zatrzymanie i skazanie złoczyńcy. Jest też pomysł zamontowania na drzewach tzw. fotopułapek.

PALĄ SIĘ PRYWATNE LASY

- *Zazwyczaj nie są to duże pożary. Ostatnio na przykład paliło się 25 m² poszycia leśnego. Niemniej jednak do zdarzeń dochodzi bardzo często* - ocenia mł. bryg. Jarosław Lasek, oficer prasowy KP PSP w Rykach. Nieraz zdarza się, że pali się w dwóch miejscach jednocześnie. - *Pewnej niedzieli były dwa pożary w tym samym czasie, oddalone od siebie o kilometr* - dodaje rzecznik.
Strażacy oceniają, że przyczyną pożarów było umyślne podpalenie. Do pożarów dochodzi na terenach leśnych, ale tylko tych należących do osób prywatnych. W gaszeniu uczestniczą jednostki OSP z gminy Stężyca, głównie Pawłowic, ale w razie potrzeby dołączają inne, czasami nawet jednostki z Ryk czy Dęblina. - *W Długowoli występują lasy państwowe, którymi zarządza Nadleśnictwo Puławy. Tam się nie pali. Palą się lasy prywatnych osób, nad którymi nadzór ma starostwo powiatowe* - precyzuje mł. bryg. Lasek.

SPRAWCA NIEUCHWYTNY

Za każdym razem informacja o pożarze jest przekazywana do dyżurnego policji w Rykach. To funkcjonariusze próbują ustalić, kto podpala las. - *W każdym ze zgłoszonych przypadków wszczęto czynności wyjaśniające w celu ustalenia sprawcy. Niestety na tę chwilę nie został on zatrzymany. Trwają czynności zmierzające do jego namierzenia* - mówi st. asp. Radosław Żmuda, rzecznik prasowy KPP w Rykach. Mundurowi prowadzący sprawy apelują do osób, które mogą pomóc w ustaleniu sprawców podpaleń o kontakt z dyżurnym policji w Dęblinie lub w Rykach. Gwarantują anonimowość.

Marlena Kuna

Pożary w liczbach:

2017 rok	4
2018 rok	14
2019 rok	4
2020	19

(w tym w lipcu 5, w sierpniu 5, we wrześniu 9)

Ucz się angielskiego za darmo

STĘŻYCA W sobotę (10 października) na Wyspie Wisła odbędzie się rekrutacja do English Clubu. Nabór na bezpłatną naukę angielskiego prowadzony jest dla klas I-III. Zapisy prowadzą także wychowawcy i nauczyciele języka angielskiego. English Club to miejsce stworzone z myślą o tym, by zapewnić dzieciom praktyczną znajomość języka, którą wykorzystają na wakacjach, w codziennych kontaktach czy w przyszłej pracy.

Oddaj głos. Zyskaj maszt dla gminy

STĘŻYCA Anita Oleksy zachęca mieszkańców do oddawania głosów na gminę w projekcie „Pod biało-czerwoną". - *Konkurs zakłada sfinansowanie przez rząd RP zakupu masztów i flag w każdej z gmin w Polsce, której mieszkańcy dołączą do projektu. Inicjatywa zakupu masztu i flagi zależy od mieszkańców* - mówi pani Anita. Aby projekt został sfinalizowany, na gminę Stężyca należy oddać 100 głosów. Głos poparcia można oddać za pomocą formularza zamieszczonego na stronie www.bialoczerwona.www.gov.pl. Ogłoszenie wyników zbiórki i opublikowanie listy gmin objętych programem „Pod biało-czerwoną" nastąpi 29 listopada.

Przez Rokitnię po nowym chodniku

ROKITNIA STARA Trwa budowa chodnika przy drodze powiatowej na odcinku 250 metrów. Będzie miał 2 metry szerokości. - Inwestycja prowadzona jest przy współpracy z samorządem gminy Stężyca - informuje Marcin Kostyra, dyrektor Zarządu Dróg Powiatowych w Rykach. Współpraca polega na tym, że gmina kupiła i przekazała materiał, natomiast pracownicy ZDP zajęli się wykonaniem. Nowy chodnik rozpoczyna się niedaleko przejazdu kolejowego i „idzie" w kierunku remizy OSP. Po przeciwnej stronie jezdni jest już chodnik. O nowy fragment wnioskowali mieszkańcy wsi, chcąc w ten sposób zwiększyć swoje bezpieczeństwo. - W tym etapie chodnik zostanie doprowadzony za skrzyżowanie z drogą na Kletnię, żeby zrobić przejście na drugą stronę i połączyć je już z istniejącym na drodze Ryki-Stężyca. Jest tam rzeczywiście niebezpiecznie. Po zakończeniu pracy na pewno bezpieczeństwo poprawi się - oznajmia dyrektor Kostyra.

eprasa.pl 9fc8eb9b65

ŚWIĘTOJAŃSKA NOC WE WRZEŚNIU

Ogromne ognisko i dużo muzyki. Tak wyglądała piątkowa impreza w Bobrownikach

Młodzież z Bobrownik była gospodarzem piątkowej imprezy

Sobótka to sztandarowa impreza wsi. Kojarzy się z konkursem wianków i puszczaniem ich nurtem Wieprza. W tym roku, z powodu koronawirusa, wydarzenie zamiast w wigilię św. Jana miało miejsce 25 września (piątek). -*Cieszymy się, że pomimo pandemii udało się zorganizować Sobótkę z zachowaniem wszelkich możliwych rygorów sanitarnych. Chcieliśmy zachować tradycję* - mówi Artur Połowski, organizator ze stowarzyszenia działającego przy Wspólnocie Gruntowej wsi Bobrowniki, Podwierzbie, Sędowice.

Był konkurs na najpiękniejszy jesienny wianek i najdorodniejsze warzywo. Mieszkańcy zatańczyli tradycyjnego chodzonego, wzięli udział w warsztatach tanecznych i florystycznych. Nie brakowało atrakcji dla dzieci, konkursów z nagrodami, dmuchanych zjeżdżalni, chodzenia na szczudłach, gry w cymbergaja czy zabawy wielkimi klockami. Zainteresowaniem cieszyły się także stoiska z gastronomią i rękodziełem oraz warsztaty florystyczne.

Tradycją Sobótki w Bobrownikach jest ogromne ognisko. Gwiazdą wieczoru był zespół „Słowiany". Przed nimi na scenie zaprezentował się zespół „Powiśle" z Puław.

Imprezę zorganizowali: Rada Sołecka w Bobrownikach, OSP Bobrowniki, KGW Bobrowniki, Stowarzyszenie przy Wspólnocie Gruntowej i Miejsko-Gminne Centrum Kultury w Rykach.

Marlena Kuna

Na placu przed sceną mieszkańcy wraz z zespołem „Powiśle" zatańczyli tradycyjnego poloneza. Taniec poprzedziły warsztaty taneczne

Laureaci konkursów na najpiękniejszy wianek i najdorodniejsze warzywo

Julia Trajer, Natalka Czaplicka, Wiktoria Krawczyk, Maja Brzujszczak, Natalka Walaszek pod okiem instruktor Teresy Piesio uwiły piękne, jesienne wianki. - Wicie wianków cieszy się zainteresowaniem. Przygotowałam jarzębinę, kasztany, bluszcz, suche trawy, wstążeczki i gotowe podkłady uplecione z gałązek dzikiego wina i worków jutowych - mówi Teresa Piesio

Elżbieta i Stefan Beczkowie z wnuczką Mają, Bożena Żaczek z KGW w Leopoldowie, Sylwia Lange z MGCK w Rykach oraz Katarzyna Ochal z KGW Bobrowniki z mężem Zbigniewem przyjechali w piątkowe popołudnie, by uczestniczyć w Sobótce

Bazanów cieszy się z boiska i wygranej

Reprezentacja szkoły w Starym Bazanowie wygrała 10:5 z drużyną Urzędu Marszałkowskiego w Lublinie w towarzyskim meczu rozegranym na szkolnym boisku

Reprezentacja Szkoły Podstawowej w Starym Bazanowie, wzmocniona dwoma piłkarzami III-ligowej Chełmianki, pokonała 10:5 drużynę Urzędu Marszałkowskiego z Lublina

Okazją do spotkania było oficjalne oddanie nowego boiska do użytku. - *Przyjechaliśmy, żeby pokazać, że takie boiska są potrzebne również na terenach wiejskich* - mówi Michał Mulawa, wicemarszałek województwa lubelskiego. - *Nie tylko tablet, komputer, smartfon, ale ruch jest ważny. Warto aktywnie i zdrowo spędzać czas.*

W pojedynku na pierwszy rzut oka widać było różnicę w warunkach fizycznych na korzyść UM. Na szczęście chłopcy z Bazanowa, wspierani dwoma zawodnikami III-ligowej Chełmianki dzielnie walczyli i zdobywali kolejne gole. Po zaciętym meczu gospodarze wygrali 10:5. - *Bez wsparcia chłopaków z Chełma chyba byłoby ciężko o dobry wynik* - ocenia Grzegorz Druzd, nauczyciel wychowania fizycznego w Starym Bazanowie.

- *Zagraliśmy prawie w najsilniejszym składzie, a mimo to nie daliśmy rady* - uśmiecha się wicemarszałek. - *A tak poważnie, to cieszy nas to, że wszyscy znakomicie się bawili. Wynik nie był najważniejszy. Naocznie mogliśmy się przekonać, że warto inwestować w infrastrukturę sportową.*

- *Cieszymy, że mamy taki piękny obiekt* - cieszy się Barbara Galińska, dyrektorka SP w Starym Bazanowie. - *Na to boisko dzieciaki biegną na każdej przerwie, jeżeli tylko pogoda pozwoli. A impreza dała, przede wszystkim naszej młodzieży, sporo radości.*

Tę radość było widać w grze, ale również w dopingowaniu. Głośne „Bazanów gola" rozbrzmiewało przez cały mecz.

- *Była to okazja, żeby podziękować za pomoc w budowie boiska, które powstało ze środków Programu Rozwoju Obszarów Wiejskich* - mówi Jarosław Żaczek, burmistrz Ryk. - *Bez tego ciężko byłoby zrealizować plany. W samym Bazanowie widać inne inwestycje: termomodernizacja szkoły, droga, zakup samochodu strażackiego. Przyjazd przedstawicieli Urzędu Marszałkowskiego, to dowód uznania efektów naszej pracy. My przygotowujemy wnioski, ale korzystamy z pomocy i doradztwa lubelskich urzędników.*

Dzięki inwestycji w jednym miejscu są boiska do piłki ręcznej, siatkówki i koszykówki. Obiekt jest ogrodzony. Oświetlenie pozwala grać również wieczorami.

Imprezę filmowała TVP Lublin, co dodało dodatkowej atrakcyjności wydarzeniu. Po kilku godzinach goście wyjechali, ale, co cieszy miejscowych, boisko zostało i będzie służyć dzieciakom i młodzieży.

Adam W. Faluszczak

sprasa.pl 9fc8

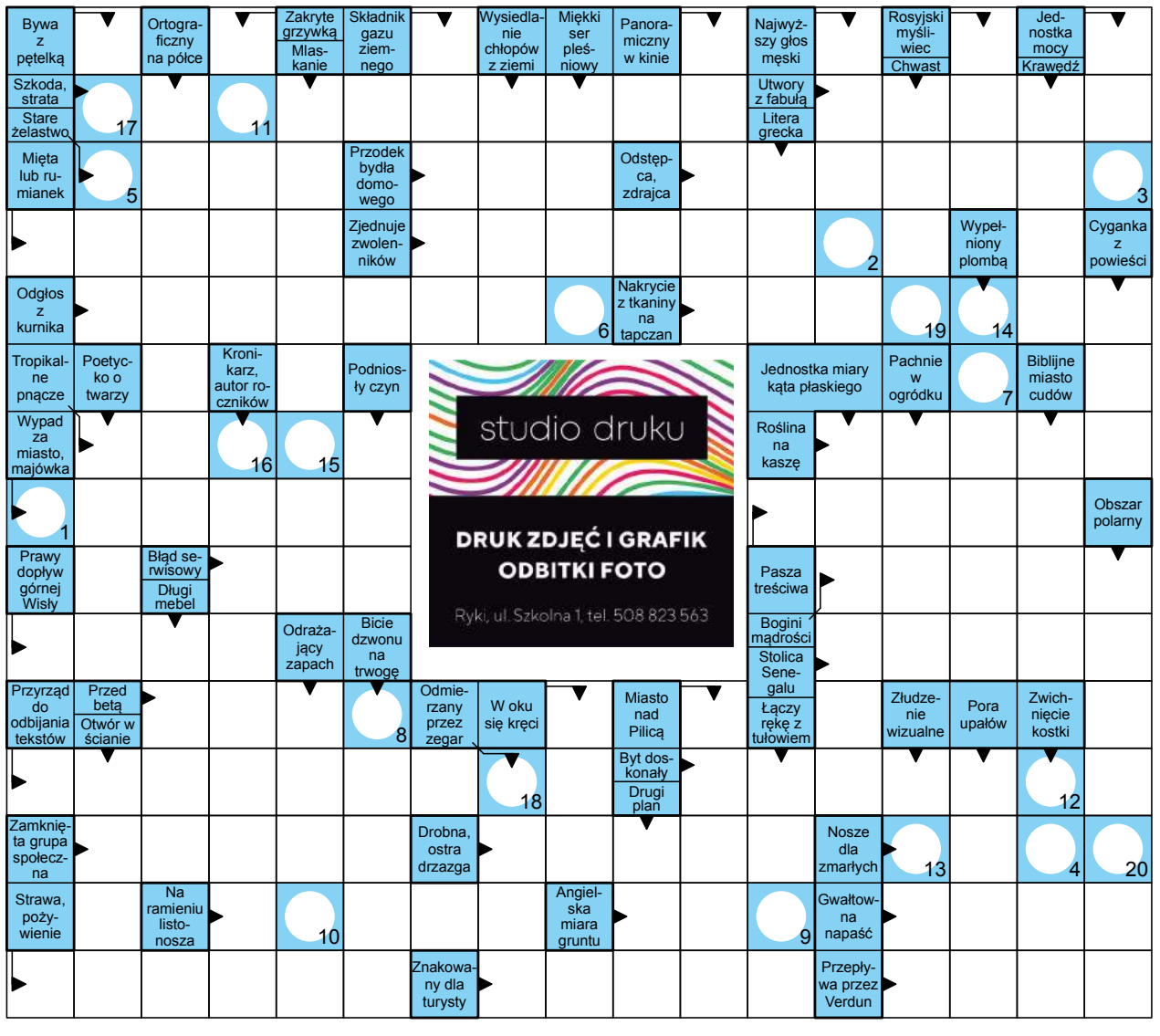

1	2	3	4	5	6	7	8	9	10	11	12	13	14	15	16	17	18	19	20

Rozwiąż krzyżówki i wygraj nagrodę

Wśród Czytelników, którzy poprawnie rozwiążą krzyżówki rozlosujemy nagrodę. Odpowiedzi należy dostarczyć do redakcji w terminie do 10 dni od daty ukazania się numeru wraz z wyciętym z gazety kuponem. Na kuponie należy zapisać hasła z obu krzyżówek. Nagrodę można odebrać w terminie 30 dni od daty ogłoszenia wyników.

SPONSOREM NAGRODY JEST MAX ELEKTRO - RYKI, UL. WARSZAWSKA 80

KUPON

Krzyżówka 38/2020

hasło 1: .....

.....

.....

hasło 2: .....

.....

.....

imię: .....

nazwisko: .....

adres: .....

dostarczenie kuponu do redakcji jest jednoznaczne z wyrażeniem zgody na przetwarzanie danych osobowych do celów związanych z przeprowadzeniem konkursu

1	2	3	4	5	6	7	8	9	10	11	12	13	14	15

Litery z pól ponumerowanych od 1 do 15 utworzą rozwiązanie które należy przesłać na adres redakcji. Na odpowiedzi czekamy 10 dni od daty ukazania się numeru.

Krzyżówka **38/2020**

Rozwiązanie krzyżówki nr 36/2020
Hasło 1: Lepsze jest wrogiem dobrego. 2: Krzesło koło stołu.
Nagrodę ufundowaną przez sklep MAX ELEKTRO AGD/RTV/MULTIMEDIA - Ryki, ul. Warszawska 80 otrzymuje: Henryk Kapusta z Kawęczyna. Nagrodę ufundowaną przez STUDIO DRUKU - Ryki, ul. Szkolna 1 otrzymuje: Damian Szulakowski z Ryk. Serdecznie gratulujemy!

POZIOMO: 1) kolejowe sygnalizatory; 7) wyparł telefon; 12) znaleziona bryłka metalu szlachetnego; 16) zastępuje aktora w filmie; 17) sztuka miniaturyzowania drzew i krzewów; 18) imię matki Juliusza Słowackiego; 19) do prania lub do pieczenia; 20) wynik dzielenia; 21) kuchenny automat; 22) poprzedza Boże Narodzenie; 23) rwący w potoku; 24) rybacki lub lotniczy; 25) biuro kierownictwa zakładu; 29) imię Mozarta; 33) willa z muzeum Jana Kasprowicza; 35) wynik mnożenia; 37) niemiecki samochód; 38) w nim okulary; 40) zbiera składki w partii; 42) niejeden w powieści; 46) w kuwecie; 49) uczestnictwo; 51) ręczna lub do metalu; 52) występuje przed kamerą; 54) najdłuższe jezioro w Polsce; 55) zimowy but; 56) Hanowerska, była Królowa Wielkiej Brytanii; 57) szkolny stopień; 58) cenna wydzielina kaszalota.

PIONOWO: 2) Malczewski i Kossak; 3) mięsny w krokiecie; 4) wieloletnia to bylina; 5) brak przesady, powściągliwość; 6) przyucza się do zawodu; 8) duży, ciężki nóż do trzciny; 9) niejedna w akwarium; 10) sąsiedzi Norwegów; 11) odbywanie kary w więzieniu; 12) sprawuje władzę w terenie; 13) zwichrowany krawat; 14) gad z Nilu; 15) Jan, twórca kabaretu Pod Egidą; 26) w kolanie; 27) Helmut, były kanclerz Niemiec; 28) Jarosław dla przyjaciół; 30) japoński samochód; 31) osobowe chronione; 32) dorabianie kluczy i krawiectwo; 34) narządy filtrujące krew; 36) wodne w ogrodzie; 39) jedna z możliwości do wyboru; 40) dzielona na niedźwiedziu; 41) wyspa Odyseusza; 43) trzecie co do wielkości miasto Japonii; 44) rybia powłoka; 45) azjatyckie góry z Biełuchą; 47) stop na dzwony; 48) długie u zająca; 50) surowiec wtórny dla hut; 51) polski bank; 53) kulszowa.

eprasa.pl 9fc8eb9b65

Ile razy widziałeś już tę reklamę?

Ci czytelnicy dziękują za „cudowne uzdrowienie”!

“Mogę nadal pracować”

Nie jestem jeszcze taki stary, ale wieloletnia praca w szkole całkowicie zrujnowała mój słuch! Chcąc dalej pracować, musiałem coś z tym zrobić. Aparaty, które widać z daleka, nie wchodziły w grę. Na szczęście uratował mnie ten fantastyczny wzmacniacz.

Adam, 53 l.

“Wnuki są przy mnie bezpieczne”

„Ciągłe piski i szumy w uszach uniemożliwiały mi opiekę nad wnukami! Syn nie chcąc tracić mojej pomocy, znalazł dla mnie ten Wzmacniacz. Znowu czuje, że słyszę ostro i wyraźnie. Tak jak wtedy, gdy to ja byłam młodą mamą!

Jadwiga, 78 l.

“Znów słyszę relacje z meczów w TV”

Uwielbiam sport, ale oglądanie meczów nie słysząc komentarza przestało sprawiać mi radość. Z tym Audiostymulatorem znowu szczęśliwy siadam przed TV i robię to co kocham, najbardziej!

Roman, 67 l.

“Koniec z ciągłym niedosłuchem”

Fatalny słuch odziedziczyłam po mamie. Po latach moich męk z aparatami mądrzy ludzie wynaleźli coś, co jest tanie, wygodne i niewidoczne. Dzięki!

Anna, 36 l.

Koniec eldorado producentów aparatów słuchowych

To urządzenie przywraca 100% sprawności słuchowej, a kosztuje 44 razy mniej niż aparaty słuchowe tej samej klasy!

Dyskretny, oszczędny i niebywale skuteczny. Wykonany w nanotechnologii **z najwyższej jakości tworzyw i komponentów.** Idealnie **dopasowany do każdego ucha!** Wielkie korporacje już wypowiedziały mu wojnę!

Korporacje handlujące aparatami opływają w luksusach, zarabiając horrendalną kasę na ludzkim cierpieniu. Człowiekowi, który ma nawet mały niedosłuch, oferują markowe urządzenia w cenie 3500, 5000, a nawet 12500 zł! Co gorsza, produkują swoje wyroby za grosze, z najtańszych i wadliwych materiałów. Nakładają absurdalne marże, obrzydliwie się bogacąc.

Czy to sprawiedliwe?

Z pewnością nie. Producentom nie zależy na naszym zdrowiu, lecz zawartości portfela. Dlatego cała masa korporacji produkuje dziadostwo i wciska je na siłę. Wypłacają ogromne prowizje lekarzom tylko po to, by polecali ich produkty.

Józef (83 l.) z Budziejowic

„Własnym uszom nie wierzę!”

Człowiek głupi jest, że tak się upiera i chodzi głuchy jak pień. Bo ile można wszystkich pytać „co? co? Możesz powtórzyć, nie usłyszałem?”. To irytujące! Używałem dwóch aparatów. Jeden był bardzo drogi, drugi ze średniej półki. Słyszałem lepiej, ale niewiele, a od tych ciągłych trzasków i pisków dostawałem do głowy! Nie tego człowiek oczekuje za takie pieniądze. FonixREPAIR MAXI, choć z lepszym procesorem kupiłem pełen wątpliwości, nie mogłem uwierzyć, że czymś różni się od innych. Od pierwszego dnia byłem zaskoczony. Złapałem się na tym, że robiąc zakupy w końcu nie musiałem prosić o powtórzenie kwoty do zapłacenia. Drugi raz, gdy pies szczekał na ludzi, a ja mogłem go powstrzymać, zanim zrobił komuś krzywdę. Nareszcie słyszę głośno i wyraźnie, a z ludźmi rozmawiam jak dawniej.

Jednak jeśli chcesz słyszeć normalnie:

- ✓ bez zabiegów i operacji,
- ✓ bez przyjmowania masy leków,
- ✓ bez wydawania horrendalnych kwot na aparat słuchowy,
- ✓ bez prywatnych wizyt u lekarza,
- ✓ bez kwitków, recept i proszenia się o pomoc…

Wymaż z pamięci tradycyjne, markowe aparaty słuchowe. Jak dowodzą badania, większość z nich składa się z podstarzałych komponentów, działa kiepsko, w dodatku ciągle się psują.

W taki sposób nigdy nie zaczniesz słyszeć!

Z początkiem 2018 r. na świat przyszedł wykonany w nanotechnologii, audiostymulator FonixREPAIR. Wyposażony w nanoprocesor AVD-873, okazał się rewolucją w walce z utratą słuchu. Jego niewielki rozmiar, cielisty kolor i idealnie dopasowany do ucha kształt sprawiają, że jest funkcjonalny, wygodny i tani w eksploatacji.

Jak pokazały testy, jest także niezwykle skuteczny. Potwierdzono, że audiostymulator przywraca 100% sprawności słuchowej i pozwala:

- ✓ **8-krotnie lepiej** wyłapywać szept i różne dźwięki w tłumie,
- ✓ całkowicie wyeliminować **szumy i piski,** które towarzyszą używaniu aparatów,
- ✓ rozumieć mowę ludzką o **262% dokładniej** – i to nawet w wieku 80 lat lub więcej,
- ✓ blisko **17 razy skuteczniej rozróżniać głosy w grupie,** które nie zlewają się już w jedno,
- ✓ znów **słyszeć muzykę, śpiew ptaków, słuchać radia, rozmawiać przez telefon.**

W testach klinicznych badani **ocenili wiek swojego słuchu** – po zastosowaniu FonixREPAIR – na **ok. 20-25 lat.**

Stąpanie po cienkiej linii

Jak dotąd urządzenie rozprowadzono w ilości ponad 47000 szt. Jego ogromna popularność wynika z: **1)** niskiej ceny **2)** potwierdzonej 100% skuteczności **3)** idealnego kształtu, który nie rani i nie podrażnia uszu **4)** komfortu użytkowania – chory wreszcie nie musi się obawiać, że aparat wypadnie mu z ucha.

Pan Józef z Budziejowic opowiada o tym, jak audiostymulator zmienił jego życie **(patrz ramka).**

Niestety, urządzenie nie uszło uwadze wielkich korporacji produkujących aparaty słuchowe. Przez jego wysokie parametry **postanowiono wytoczyć mu wojnę.** Dotychczas do Polski trafiło zaledwie 490 szt. urządzenia. Najprawdopodobniej, więcej już nie będzie. Mecenasi mocno o to zabiegają.

Dlatego, jeśli masz chociażby niewielki ubytek słuchu – nie zwlekaj, koniecznie zadzwoń i sprawdź, czy FonixREPAIR jest jeszcze dostępny oraz, **czy jesteś w grupie uprawnionej do jego zakupu** (o tym dowiesz się tylko przez telefon).

Warto się pospieszyć, ponieważ pierwsze 120 osób może dzięki specjalnej zniżce otrzymać Audiostymulator aż 70% taniej - za 137 zł.

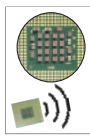

Wbudowany nanoprocesor dźwięku AVD-873, dzięki odpowiedniemu algorytmowi wzmacnia dźwięki ważne, wyciszając całkowicie niechciane szumy i hałas.

Otrzymasz specjalny zestaw silikonowych wkładek różnego rozmiaru, dzięki którym łatwo dopasujesz wzmacniacz do swojego ucha, nie czując, że masz go na sobie.

UWAGA!
Nawet jeśli odczuwasz tylko **niewielkie problemy ze słuchem**, nie możesz ich lekceważyć. Prędzej czy później zaczną się one pogłębiać, aż **doprowadzą do głuchoty**. Dlatego im szybciej zareagujesz, tym większa szansa, że ocalisz swój słuch. Nie igraj ze zdrowiem – zapobiegaj, zamiast leczyć!

“Mimo wieku słyszę jak młodzian”

Myślałem, że w tym wieku jestem skazany na ciągłe prośby o powtarzanie w sklepie czy na poczcie. A wcale, że nie! Tak dobrze nawet w wojsku nie słyszałem!

Jan, 86 l.

“Wszystko wróciło do normy”

Kilka lat pracy przy głośnych maszynach zrobiły ze mnie głuchego! Drogie aparaty rujnowały mnie finansowo, a nadal słabo syszałem, a szeptów i głosach w tłumie wcale. Na szczęście trafiłem na to cudo! Dźwięki znowu sa mocne, czyste i nic mnie nie uwiera!

Tomasz, 39 l.

“Bez operacji słyszę jak w dniu swojego ślubu”

Wreszcie słysze jak przed laty bez operacji, drogich leków i beznadziejnych niewygodnych aparatów. Przede mną jeszcze tyle świata „do usłyszenia”

Barbara, 62 l.

“Znowu mogę śpiewać w chórze”

Od 15 lat śpiewam w kościelnym chórzę. Ostatnio już ledwo słyszałam sama siebie, męczyłam się z szumami w uszach. Na szczęście koleżanka wcześniej wypróbowała ten Audiostymulator i polecia go też mi. Podczas niedzielnych mszy znowu możemy sprawiać wiernym radość swoim śpiewem!

Iwona, 48 l.

WYJĄTKOWA OKAZJA! Audiostymulator dla Ciebie i Twoich bliskich!

Masz ostatnią szansę, by otrzymać Audiostymulator za jedyne 137 zł.

Jeśli zadzwonisz do 7 października 2020 r., otrzymasz 70% specjalnego rabatu

Przeczytaj opinie ludzi, którzy już go mają. Są szczęśliwi, ponieważ odzyskali młodzieńczy słuch. Znów słyszą głośnoi wyraźnie, pozbyli się szumów, trzasków i pisków. Nie muszą już męczyć się z drogimi i niewygodnymi aparatami. Skorzystaj z ostatniej szansy, by zdobyć Audiostymulator w tak atrakcyjnej cenie.

Zadzwoń: 81 300 36 64

Od poniedziałku do niedzieli: 8:00–20:00 (Zwykłe połączenie lokalne bez dodatkowych opłat)

eprasa.pl 9fc8eb9b65

Dodaj swoje ogłoszenie

Jak zamieścić ogłoszenie drobne w gazecie?
Wybierz jeden ze sposobów

SMS

Napisz w telefonie komórkowym dowolnej sieci SMS z treścią ogłoszenia (maksymalnie 160 znaków), zaczynając od skrótu TGO., np.: TGO.oddam szczeniaki w dobre ręce. Podaj miejscowość oraz numer telefonu kontaktowego. Wyślij SMS pod nr 74567. Koszt SMS-a wynosi 4,92 zł z VAT.
Ogłoszenie ukaże się w kolejnym wydaniu gazety. Serwis funkcjonuje we współpracy z firmą Bild Presse z siedzibą w Łodzi.
UWAGA! Zmiana cennika ogłoszeń. Od 1 lutego 2020 roku koszt SMS-a wynosi 4,92 zł z podatkiem VAT.

KUPON
Napisz treść ogłoszenia na wyciętym z gazety, ważnym kuponie i dostarcz go do redakcji - osobiście lub wrzuć do skrzynki kontaktowej gazety.
Możesz także wysłać go pocztą. Ogłoszenie jest bezpłatne i ukaże się w kolejnym wydaniu gazety.

REDAKCJA
Przyjdź do redakcji i podaj treść ogłoszenia. Cena za jedną emisję wynosi 5,00 zł (z VAT).

UWAGA!

Zmiana cennika ogłoszeń drobnych. Cena ogłoszenia w biurze ogłoszeń: 5,00 zł. Cena ogłoszenia wysłanego SMS-em: 4,92 zł (od 1 lutego 2020 r.).

Ogłoszenie na ważnym kuponie wyciętym z gazety: BEZPŁATNE.

Ogłoszenie dostarczone do redakcji do poniedziałku do godz. 10:00 ukaże się w najbliższym środowym wydaniu. W przypadku wysłania kuponu pocztą lub wrzucenia do skrzynki kontaktowej o terminie publikacji decyduje data dotarcia kuponu do redakcji.

Redakcja zastrzega sobie prawo ingerencji w treść ogłoszenia w przypadku, gdy podana kategoria jest niezgodna z treścią ogłoszenia, lub gdy treść ogłoszenia zawiera błędy ortograficzne lub stylistyczne.
Redakcja nie odpowiada za treść ogłoszeń.

KUPON na bezpłatne ogłoszenie drobne

(kupon ważny do 12.10.2020)

TREŚĆ OGŁOSZENIA:

CENA:

MIEJSCOWOŚĆ:

TELEFON KONTAKTOWY:

TWÓJ Głos kupon ważny do 12 października 2020

OGŁOSZENIA

MIESZKANIE SPRZEDAM

CIEPŁE słoneczne mieszkanie na osiedlu Cichy Zakątek. 76,21 m kw, wykończone w wysokim standardzie, plus komórka lokatorska. Cena 449.000 zł plus ew. 28.000 zł za miejsce postojowe w garażu. Tel. 669 304 779.

MIESZKANIE 33 m2, Miętne, kawalerka, I piętro, umeblowane, cena do negocjacji Tel. 781 284 639.

MIESZKANIE m-4, IV piętro, jasne, ustawne, ciepłe, światłowód kablówka, bezczynszowe, osiedle Stawy Tel. 722 122 727.

KOMFORTOWE mieszkanie wybudowane w 2018 roku w Garwolinie na Cichym Zakątku. I piętro 76,2 m2, wysoki standard, słoneczne. Cena 449.000 zł ew. plus 28.000 zł miejsce garażowe. Tel: 669 304 779

MIESZKANIE komfortowe wybudowane w 2018 roku w Garwolinie na Cichym Zakątku. I piętro 76,2 m2. Wysoki standard. Słoneczne. Cena 449.000 zł, ew. plus 28.000 zł miejsce garażowe. Tel: 669 304 779

SPRZEDAM mieszkanie w centrum Ryk, 3pok, piętro 4/4, 56.6 mkw. Cena 230 tys PLN, do negocjacji. Tel. 518 767 696.

KAWALERKA 33 m2. Dęblin, ul. Dworcowa Tel. 609 673 271.

MIESZKANIE ZAMIENIĘ

ZAMIENIĘ mieszkanie 2-pokojowe w bloku na I piętrze (50 m2) na większe 3-4-pokojowe na parterze lub I piętrze, z dopłatą z mojej strony, zamiana na domek,cena do uzgodnienia, Ryki. Tel. 728 330 782.

DOM SPRZEDAM

SIEDLISKO w Brusowie, dom + budynek gospodarczy + stodoła (murowane) na szerokiej działce (2 bramy wjazdowe), za działką grunty rolne o pow. około 1 ha. Cena do uzgodnienia Tel. 784 031 071.

SPRZEDAM dom lub wynajmę pod działalność gospodarczą. Ryki, Słowackiego (obok LO). Tel. 607 084 093.

GOSPODARSTWO rolne, dom, budynki gospodarcze, pole 1,95 ha, Podebłocie. Cena do uzgodnienia Tel. 667 495 008.

SPRZEDAM dom murowany ok. 170m2, na działce nr. 463, tynki, światło, woda, garaż murowany 16x9m i dziłkę budowlaną ok. 20 ar. Swaty 5. Cena do uzgodnienia. Tel. 667 315 720.

DOM drewniany, Stężyca. Cena do uzgodnienia. Tel. 509 849 652, 509 106 833

DOM KUPIĘ

DOM w Pilawie (Lipówki także) parterowy pow. do 100 mkw, działka 500-700 mkw ogrzewanie gazowe Tel. 504 534 246. tomasz-52@tlen.pl.

LOKAL SPRZEDAM

DO sprzedania interesująca nieruchomość w Łaskarzewie w powiecie garwolińskim.Obiekt obecnie wykorzystywany jest na cele biurowo-handlowe. Możliwość adaptacji budynku głównego według uznania nabywcy. Do dyspozycji również duże magazyny. Główne atuty nieruchomości:cicha i spokojna okolica, bliskość terenów zielonych.Budynek posiada 2 oddzielne klatki schodowe na piętra (w jednej z nich można zrobić windę). Idealnie nadaje się na restaurację, hotel, SPA, klinikę medyczną,ośrodek zdrowia ,komendę policji,bank , dom seniora, dom weselny, szkołę języków obcych, przedszkole, ośrodek kolonijny, sklepy, hurtownię sanitarną ,elektryczną ,farmaceutyczną ,alkoholi,napoi,drukarnie i inne. Obiekt do własnej aranżacji w zależności od potrzeb. Cena do uzgodnienia. Tel. 660 533 368.

LOKAL 54 m2, pod działalność gospodarczą w centrum Dęblina,cena do uzgodnienia. Tel. 608 188 790.

LOKAL na działalność gospodarczą, 79 m kw na działce 1200 m kw (obecnie sklep), cena do uzgodnienia. Stężyca. Tel 81 866 36 20

DO WYNAJĘCIA POSIADAM

MIESZKANIE 33 m2, Miętne, I piętro, kawalerka, umeblowane, więcej informacji telefonicznie Tel. 781 284 639.

DO wynajęcia. Kawalerka 29m2 przy ul. Kościuszki 19 częściowo umeblowana, kuchnia gazowa,lodówka,prysznic. Cena do uzgodnienia. Tel. 606 761 590

LOKAL w centrum Garwolina, na 1 piętrze, lokal wielkości 60 m2. Tel: 601 954 010

BUDYNEK 36 m2, dwa pomieszczenia, łazienka, zaplecze. Woda i prąd, ogrzewanie elektryczne, klimatyzacja. Dostępne od zaraz. Tel: 600 769 383

POKOJE dla studentów przy lotnisku - Dęblin ul. Gen. Kowalskiego 19. Tel: 605 220 202

MIESZKANIE 3-pokojowe, umeblowane, z balkonem, ogrzewanie elektryczne, parking bezpłatny, cena do uzgodnienia, centrum Ryk. Tel. 603 998 939.

MIESZKANIE Dęblin, ul.Krzywa - Staszica, nowe wydawnictwo, 1 pokój, widna kuchnia, 30 m kw. Cena 1000 zł + prąd. Tel. 696846974

KAWALREKA z garażem na os. Staszica w Dęblinie. Tel. 533 559 569

DO WYNAJĘCIA SZUKAM

WEZMĘ w dzierżawę grunty orne i łąki, Kłoczew i okolice. Tel. 790 772 445

DOMU jednorodzinnego 2-pokojowego z kuchnią i łazienka w Rykach lub okolicy. Tel. 725 924 226.

Jedno ogłoszenie = jedna oferta

UWAGA!!!

W jednym ogłoszeniu można podać tylko jedną ofertę sprzedaży, kupna, czynności. W przypadku, gdy w ogłoszeniu będzie więcej ofert, opublikowana zostanie pierwsza w kolejności, nawet, jeśli pozostałe dotyczą tej samej kategorii.

1. Z ogłoszenia: „Sprzedam kosiarkę rotacyjną, pługi czteroskibowe, kultywator...” opublikowana zostanie oferta sprzedaży kosiarki rotacyjnej. Pozostałe dwie rzeczy należy podać w kolejnych ogłoszeniach.

2. Z ogłoszenia: „Kupię samochód audi, seat, polonez...” opublikowana zostanie tylko oferta kupna samochodu audi. Pozostałe oferty kupna powinny znaleźć się w oddzielnych ogłoszeniach.

KUPON na bezpłatne ogłoszenie drobne

(kupon ważny do 12.10.2020)

TREŚĆ OGŁOSZENIA: Sprzedam kosiarkę rotacyjną, pługi czteroskibowe, kultywator...

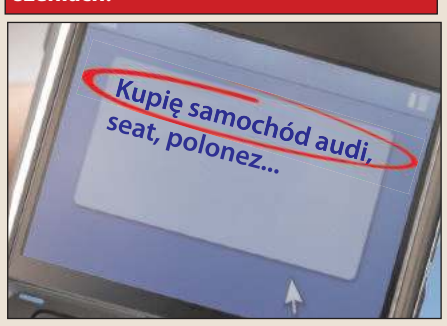

eprasa.pl 9fc8eb9b65

HURTOWNIA SPOŻYWCZA
Maria Pawlak
u Helenki

Oferujemy:
- mrożonki, flaki,
- świeży drób,
- wędliny, konserwy,
- napoje, słodycze,
- lody
- konserwy rybne

BARDZO DUŻY WYBÓR RYB i ŚLEDZI

OBSŁUGUJEMY CHRZCINY, KOMUNIE IMPREZY OKOLICZNOŚCIOWE

ryby mrożone, wędzone, smażone i śledzie

RYKI, ul. Żytnia 10 (za budynkiem OSI)
☎ 81 8652 103
Zapraszamy: Pn-Pt 7.00-17.00 Sob 7.00-15.00

ALMAR trans

- KRUSZYWA DROGOWE
- PIASEK-ŻWIR-POSPÓŁKA
- WAPNO NAWOZOWE
- KAMIEŃ OGRODOWY
- PIASEK DO MIXOKRETA
- OTOCZAKI

KŁOCZEW
tel. 502 215 457

UBEZPIECZENIA
Towarzystwo Ubezpieczeń Wzajemnych TUW

GOSPODARSTW I PRZEDSIĘBIORCÓW ROLNYCH
- OC rolnika
- Obowiązkowe budynków
- Upraw z dopłatami

KIEROWCÓW
- OC Obowiązkowe odpowiedzialności cywilnej
- AC Auto casco
- ASS Pomoc w podróży
- NNW Następstwa nieszczęśliwych wypadków

RODZINY
- Kompleksowe ubezpieczenie budynków mieszkalnych, mieszkań, ruchomości domowych
- Kompleksowe ubezpieczenie budynków w budowie

HONORUJEMY KARTĘ DUŻEJ RODZINY

AGENT UBEZPIECZENIOWY
Łukasz Owczarczyk, tel. 532 288 696

Od wtorku do soboty
Budynek Ratusza
lokal od strony północnej
ul. Rynek 1, 08-430 Żelechów

W poniedziałki
w Urzędzie Gminy Kłoczew
(w głównym korytarzu)
ul. Długa 67, 08-550 Kłoczew

USŁUGI KOMINIARSKIE
FREZOWANIE KOMINÓW
- czyszczenie mechaniczne
- wkłady kominowe
- ceramika izolowana
- odbiory, przeglądy

do każdego frezowania NASADA GRATIS!

KOM-FREZ tel. 783 493 576

ZIOŁA I LEKI ZIOŁOWE
NA
- CUKRZYCĘ
- ŻOŁĄDEK
- WĄTROBĘ
- TRZUSTKĘ
- ODCHUDZANIE
- CIŚNIENIE
- CHOLESTEROL
- I INNE

Sklep zielarski i dewocjonalia w Rykach, ul. Szkolna 25
Pn- Pt 9.00-16.30, Sob. 9.00-13.30,
REALIZUJEMY INDYWIDUALNE ZAMÓWIENIA KLIENTÓW, tel. 693 116 108

DZIAŁKA POLE
SPRZEDAM

ZIEMIĘ 1,1 ha w Niwie Babickiej. Cena do uzgodnienia. Tel. 606 472 874.

DZIAŁKA rolno - budowlana, 1,70 ha, Brzeziny Tel. 696 336 280.

DZIAŁKA rolno-budowlana; 29 arów; w pobliżu sklep i szkoła; w pasie drogowym prąd i wodociąg; Wola Żelechowska (kierunek Gończyce); cena 90.000 zł Tel. 660 320 801.

DZIAŁKĘ z zabudowaniami o pow. 33 ar. Cena do uzgodnienia. Ryki, ul. Słowackiego. Tel. 698 065 757.

DZIAŁKA budowlana w Puznówce; 1500 m2; uzbrojona; ogrodzona; cena 70 zł/m2 (do negocjacji) Tel. 798 427 487.

DZIAŁKA o pow. 1,89 ha w Żabiance, gm. Trojanów. Na działce są stare budynki, woda i energia elektryczna. Cena do uzgodnienia Tel. 606607234.

POLE 0,5 ha w Zalesiu. Tel. 500 055 689.

2 DZIAŁKI budowlane w Leopoldowie, po 20 ar., atrakcyjna lokalizacja, blisko szkoła, dworzec PKP. Tel. 739 520 561.

SPRZEDAM działką z domem (3 kondygnacyjnym o pow. 360 m2) w Prażmowie k/Stężycy, o łącznej powierzchni 6 000 m2. Idealny na agroturystykę. Woda, prąd, szambo ekologiczne. Cena do uzgodnienia. Więcej informacji telefonicznie. Tel. 603 373 706, 530 065 055.

DZIAŁKI w okolicy Nowodworu. Tel: 691 031 815

DZIAŁKI rolne w Rykach obok Zalesianki 1,57 ha, pole uprawne 35000. Tel. 501440051.

SIEDLISKO 50 arów, zabudowane, położone 14 km od Ryk w kierunku Warszawy, idealne na działalność lub do zamieszkania, gmina Trojanów. Cena do uzgodnienia - niedrogo Tel. 600 931 201.

DZIAŁKI leśne 0,45 ha i 0,41 ha położone w Godziszu gm. Sobolew pow. Garwolin. Tel. 693 659 522

DZIAŁKA 774 m kw, szer.9 m, wszystkie media w ulicy. Cena do uzgodnienia. Dęblin- Rycice. Tel. 667 775 517

DZIAŁKA POLE
KUPIĘ

DZIAŁKĘ budowlaną w okolicy Dęblina (+15 km) w rozsądnej cenie Tel. 725 159 953.

SAMOCHÓD
SPRZEDAM

AUDI 80 B3, benzyna-gaz, w ciągłej eksploatacji. Cena 2.000 zł do negocjacji. Tel. 666 370 310

AUDI A4, B5, 98 rok, 1,8 B+G, niebieski, combi, ESZ, EL, climatronic, ABS, H, stan dobry. Cena 3 800 zł. Tel. 601 308 103.

BECZKA do szamba 5.500 litrów. Cena 10.400 zł. Tel. 667 428 667

BMW C 650 GT 2015r 35.000 km z dokumentami na części. Tel. 792 970 990

CHEVROLET spark silnik 800, benzyna, rocznik 2006. Tel: 780 001 630

CITROEN C 3, 2006r., informacje telefonicznie, Ryki Tel. 600449265.

DACIA sandero 1.4 benz + LPG 2009 rok prod. ABS, 2x air bag, centralny zamek, wspom. kierownicy, kolor czerwony, stan bdb, bez wkładu finansowego. Tel. 660 192 702.

FIAT punto evo 2010/2011 rok, drugi właściciel, 130.000 przebiegu, bordowy, pięciodrzwiowy 1.4 benzyna, garażowany. Okolice Maciejowic. Tel: 505 445 834

FORD fiesta mk 6 1.4 TDCI kolor zielony, pierwsza rejestracja 2002 rok. Gozd. Tel: 515 469 112

HONDA Civic Coupe 1.5 LSI, 1995 r., benzyna/gaz, el.szyby, lusterka, stan b. dobry, czarny, Dęblin 4600. Tel. 880 887 802.

MAZDA; 220 tys. km; rok 2006; granatowy metalic; garażowany; 2 kpl. kół; 1.4 B; CZ; ES; H; cena 8.500 zł; okolice Garwolina Tel. 664 939 148.

MITSUBISHI Carisma, 2001, 1,6 16, B+G, klima, ABS, H, granatowy, hatchback. Stan dobry. Cena 2 400 zł. Tel. 601 308 103.

MITSUBISHI lancer 1,6 2004r., klima, ESZ, CZ, wspomaganie, podgrzewane fotele. Wersja skandynawska, przegląd do marca 21 r., ubezpieczenie do XII 2020. Nowe części zamienne, Dęblin Tel. 669133900.

OPEL astra 3 h ,1.8 B, 2004r., kombi, przebieg 225 tys., czarna, alu, klima, ubezpieczony, zarejestrowany, stan bdb. Cena 8.000 zł. Tel: 609 656 990

OPEL insignia 2.0 cdti. 2017 rok prod, mały przebieg 40 tys. km., 170 koni mechanicznych, automatyczna 6-cio biegowa skrzynia, full opcja: skóra, nawigacja, bluetooth, kamera cofania, itd. 54500. Tel. 883 462 449. rfmikulski32@wp.pl.

OPEL omega 2.0 kombi, B+G, 1993 r. z hakiem. Białki Dolne. Cena 2.000 zł. Tel: 698 170 759

PEUGEOT 207, 1.4 benzyna, 2008 r. komplet opon, przeb. 240 tys. Cena 11.000 zł do negocjacji. Tel. 664 684 794

RENAULT Scenic 2003r., ciemna zieleń metalic, el. szyby, el. lusterka, klima, zimowe koła, serwisowany 4450. Tel. 600010260.

RENAULT Scenic 2005 r., 1.9 D, granatowy, OC XI, PT - 04.21 r., stan bdb,, ładne opony, środek do wyprania, bez rdzy, 272 tys. km., Ryki 3600. Tel. 504866604.

SAMOCHÓD microcar 2 osobowy bez uprawnień kat. B, masa 350 kg spal 3 l/100 km na dowód osob., lub kartę mot. 2005 r. Dęblin. Tel. 698 687 856

TOYOTA Yaris; 2004 rok; czarna; 151.000 km; ABS; ES; diesel D4D; stan bdb; cena do uzgodnienia; Mroków Tel. 513 741 672.

VW Golf TDI 1,9, 2006r., ciemny grafit, przebieg 238 tyś. km. W kraju od 2012, jeden właściciel. Ogrzewane fotele i tylna szyba, 6 biegów, spalanie 6l/100km. Cena 11 800 zł. Tel. 696 999 718.

VW passat 2.0 benzyna + gaz, czarna

CENTRUM STOMATOLOGICZNE
LUXDENT
Ryki, ul. K. Wojtyły 3
I piętro, nad MediVitą

lek. dent.
Sławomir KONCEWICZ
tel. 534 260 870

- leczenie próchnicy
- stomatologia estetyczna
- odbudowa zębów
- chirurgia
- protetyka
- profilaktyka
- stomatologia dziecięca
- RTG: pantomogram, zdjęcia zębowe

Rejestracja telefoniczna prowadzona jest przez 7 dni w tygodniu

PSYCHOLOGICZNE BADANIA KIEROWCÓW
tel. 601 722 982
www.badaniakierowcowryki.pl
Ryki, ul. Warszawska 100 (MEDIVITA)

GABINET NEUROLOGICZNY
www.lorenc.pl
lek. neurolog Mirosław LORENC
Ryki, ul. Żytnia 8 (budynek OSI) tel. 601 445 807
poniedziałki 18-19, czwartki 13.30 - 14.30
Ryki, ul. Wyczółkowskiego 6 (obok apteki Malvita)
WTOREK 8.00 - 9.00
rejestracja telefoniczna tel. 696 592 389
INNE TERMINY PO UZGODNIENIU TELEFONICZNYM
NAGŁE PRZYPADKI - TEL. 601 445 807

ARTBET
PRODUCENT STROPÓW
KOMINY SYSTEMOWE

NOWOŚĆ W OFERCIE
- stropy Teriva
- bloczki betonowe
- nadproża L19
- pustaki wentylacyjne
- pustaki szalunkowe
- kształtki wieńcowe

www.artbet.civ.pl
www.artbet.eu
artbet@tlen.pl
08-500 Ryki, Kazimierzyn 2
tel. 608 287 493
tel/fax 81 865 33 88
TRANSPORT HDS

GABINETY LEKARSKIE
Ryki, ul. Wyczółkowskiego 6
GABINET CHIRURGICZNY
Dr n. med.
Krzysztof KRĘPSKI
spec. chirurgi ogólnej i naczyniowej
przyjmuje raz w miesiącu
rejestracja telefoniczna tel. 696 592 389

SALONY OPTYCZNE
OPTYKA RĘKAS
Agnieszka Rękas
RYKI
ul. Warszawska 100
Medivita, tel. 509 728 764
DĘBLIN
ul. Krzywa 2/4
Przychodnia rodzinna, tel. 509 728 638
czynne: od pon. do piątku w godz. 10-18

szkła korekcyjne
szkła przeciwsłoneczne
soczewki kontaktowe
duży wybór oprawek
Fachowa i miła obsługa
tel. 504 086 922

MAMY WSZYSTKO CZEGO POTRZEBUJESZ...
WYPOŻYCZALNIA NARZĘDZI TOOLS

OFERUJEMY:
- Zagęszczarki
- Betoniarki
- Szlifierki
- Spawarki
- Agregaty Prądotwórcze
- Młoty wyburzeniowe
- Młoty kująco-wiercące
- Wiertarki, Wkrętarki
- Pilarki, Przecinarki
- Rusztowania
- Glebogryzarki
- Pompy szlamowe
- Wiertnice glebowe
- Osuszacz powietrza
- Łuparki do drewna
- I inne

NARZĘDZIA
- BUDOWLANE
- OGRODNICZE
- ELEKTRYCZNE

ul. Kolejowa 1
08-500 Ryki
tel. 500 148 661
791 965 030

OKRĘGOWA STACJA KONTROLI POJAZDÓW
Włodzimierz Lesisz
- MECHANIKA POJAZDOWA
- SKLEP MOTORYZACYJNY
- STACJA PALIW

Pełny zakres badań technicznych
08-530 Dęblin, ul. Szpitalna 2
kom. 506 17 00 95, tel. 81 88 01 920

POSADZKI
MIXOKRETEM
UDZIELAM GWARANCJI NA POZIOM
TYNKI
AGREGATEM

T. Panasiewicz - 663 776 972

DAMBUD
Damian Łysiak
- KOMPLEKSOWA BUDOWA DOMÓW
- POSADZKI MIXOKRETEM
- TYNKI TRADYCYJNE
- DOCIEPLENIA BUDYNKÓW I PODDASZY
z materiałów własnych
(tylko renomowanych firm)
i powierzonych
▪ TANIO
▪ SOLIDNIE
VAT 8%
AUSTROTHERM
CEMEX

tel. 516 042 920, 574 942 212

perła, sedan, el. szyby, el. lusterka, klima, centralny zamek, 2003 r. zadbany, nowe opony, bez nakładów, 217 tys. km. Ryki 6150. Tel. 600 010 260.

VW Tiguan 2.0 TDI, 2013 r., stan idealny, bez wkładu własnego, ok/Ryk Tel. 661776957.

SAMOCHÓD
KUPIĘ

KUPIE SAMOCHODY do 5.000 zł; po cenie mniejszej niż rynkowa; w cenie złomu także; Żelechów Tel. 505 874 162.

MOTOCYKL
KUPIĘ

KUPIĘ stare motocykle, części, dowody rejestracyjne typu WSK, MZ, Romet Tel. 514 633 149.

MOTO RÓŻNE
SPRZEDAM

CZĘŚCI używane do Audi, VW, Seat, Opel i Mercedes, blacharskie, mechaniczne, oświetlenie i inne. Cena do uzgodnienia Tel. 601 308 103.

HAKI holownicze nowe i używane, możliwość montażu. Cena do uzgodnienia Tel. 601 308 103.

INSTALACJE gazowe oraz butle używane, sekwencja Tel. 601 308 103.

KOŁA, opony i felgi. Wszystko 13 cali. Dęblin. Tel. 606 899 766

OPONY- dętki lotnicze, nowe i używane, różne rozmiary np. 880x230. Cena do uzgodnienia. Tel.517 120 621

OPONY, felgi aluminiowe i stalowe. Więcej informacji pod nr Tel. 601 308 103.

OPONY zimowe 195/65 R 15 + felgi alu z czujnikami (koła od Renault Scenic) 750. Tel. 693099450.

OPONY zimowe z felgami do Tico (12- stki), części do Tico, cena do uzgodnienia Tel. 664987481.

OSIE do przyczep, używane, różne, ładowność od 1 tony. Cena do uzgodnienia Tel. 601 308 103.

PRZYCZEPKI samochodowe na resorach różne wymiary. Tel. 603 741 334

MASZYNY ROLNICZE
SPRZEDAM

KROKODYL do obornika na dwa siłowniki szer. 1.2 lub 1.5m, solidny. Cena do uzgodnienia, Okolice Kłoczewa. Tel. 693743177

SPRZEDAM agregat uprawowy o szerokości 2,5 m. Agregat jest na wysokiej łapie to typowo uprawowy agregat z wałkiem. Cena do uzgodnienia, Okolice Kłoczewa. Tel. 693743177

SIEWNIK 23 lejowy lub zamienię na 13 lub 15 lei Tel. 669432215.

SIEWNIK zbożowy Amazone D7 Typ 30, 25 znaczniki, grabki zagarniające, redlice na docisku. Cena do uzgodnienia, Okolice Kłoczewa. Tel. 693 743 177

GUBER agregat ścierniskowy Frost 2.5 m, 11 łap wraz z talerzówką na tyle, bardzo dobry stan. Cena do uzgodnienia, okolice Kłoczewa. Tel. 693 743 177

BRONA talerzowa „Akpil", szer. 2 m, 2x9 tal. Tel. 669 432 215.

URSUS 912; cena do uzgodnienia; okolice Garwolina Tel. 608 061 723.

ROZRZUTNIK 2-osiowy, stan dobry, do pomalowania, opony w bardzo dobrym stanie. Cena 4.200 zł do uzgodnienia. Swaty, tel: 503 493 002

WSPOMAGANIE elektryczne i hydrauliczne do c 330 oraz drążki kierownicze. Tel: 662 506 265

SIEWNIK poznaniak 2,7 m oryginał. Tel. 510 549 822

TUR do zetora 4 cylindrowego 2019r euroramka dżojstik. Cena 6.500 zł. Żelechów. Tel: 510 549 822

GRUBER 2.1 m jak nowy 2020r 5 lap na kolkach ścinanych z tylu talerze i wal rurowy. Cena 5.900 zł. Żelechów. Tel: 517 163 950

BRONY 4, stan b. dobry. Tel. 692 290 910

KULTYWATOR 2,10 m Grudziądz. Tel. 692 290 910

BRONY ciągnikowe 5 polowe, Trojanów 500. Tel. 603585121.

OPRYSKIWACZ Termit 317, szerokość robocza 10,7 m, garażowany, w bardzo dobrym stanie, kapitalny remont pompy i nowy rozdzielacz, cena do uzgodnienia, okolice Nowodworu. Tel. 667 449 014.

KULTYWATOR 12 zębowy i brony 3, okolice Ryk, cena do uzgodnienia. Tel. 818653792.

PŁUGI 3+1 unia-grudziądz oraz brony 5. 2100. Tel. 781 616 100.

CZĘŚCI do kosiarki listwowej, ciągnikowa „Osa", kosy na wymianę,targaniec, bagnety i inne Tel. 660 034 329.

CIĄGNIK T-25 Władimirec, 87 r.,bez kabiny, rozrzutnik 2 osiowy, kosiarka do remontu, cena do uzgodnienia, okolice Ryk Tel. 691 422 766.

SIEWNIK do siania zboża 3m sprawny mało używany stan bardzo dobry. Tel: 505 900 999

OPRYSKIWACZ 400 l sprawny stan bardzo dobry. Tel: 505 900 999

TALERZÓWKA bomet 4x7 3,15 szeroka 2009r wałek z tyłu mało używana stan bardzo dobry. Tel: 505 900 999

BRONY grudziądz 5, 4 pola mało używane proste stan bardzo dobry. Tel: 505 900 999

KOMBAJN zbożowy Bizon Z0-56, rok produkcji 1985 stan bardzo dobry, garażowany. Tel: 698 642 962

PŁUGI 4x40 wysoka słupica stan dobry. Tel: 505 900 999

PŁUGI małe 5 podorywkowe proste stan bardzo dobry. Tel: 505 900 999

WYORYWACZ do sadzonek truskawek. Paprotnia, tel. 608 887 301

PRZYCZEPA jednoosiowa, wywrotka na kołach 10x15, wykonana z nowego materiału, wywrót na tył, cena do uzgodnienia Tel. 660034329.

MIESZALNIK pasz na mokro, cena do uzgodnienia, ok/Ryk Tel. 531357107.

SIEWNIK, stan bardzo dobry, cena do uzgodnienia Tel. 531357107.

SIECZKARNIA w dobrym stanie, cena do uzgodnienia, Stężyca Tel. 818663206.

KOMBAJN do zbioru porzeczek czarnych. Cena do uzgodnienia. Dęblin. Tel. 609 560 633

AGREGAT uprawowy z wałkiem

Wstrzymaj się z zakupami
już wkrótce
WIELKIE OTWARCIE SKLEPU
Max Elektro w Dęblinie
Dęblin, ul. 15. Pułku Piechoty Wilków 5K (obok Kauflandu)
AGD/RTV/MULTIMEDIA
4 THE BEST
dla najlepszych
max ELEKTRO
AGD / RTV / MULTIMEDIA
eprasa.pl 9fc8eb9b65

MARTYNK
Mariusz Majek
Sosnówka 23
08-550 Kłoczew
BUDOWA DOMÓW OD PODSTAW
- POSADZKI ANHYDRYTOWE na ogrzewanie podłogowe
- POSADZKI MIXOKRETEM
- DOCIEPLENIA BUDYNKÓW
- DOCIEPLENIA PODDASZY
- TYNKI TRADYCYJNE WYKOŃCZONE PIASKIEM KWARCOWYM
przy zakupie usługi z materiałem vat 8%
NIP: 716 244 94 78
e-mail: martynk@op.pl
www.mar-tynk.pl
tel. 604 566 208

SKUP BYDŁA I CIELĄT
KONKURENCYJNE CENY
- byki - jałówki - krowy
wysyłam na export
ODBIÓR Z GOSPODARSTWA W KAŻDEJ KONDYCJI
PŁATNOŚĆ GOTOWKĄ LUB SZYBKIM PRZELEWEM
tel. 519 136 146, 506 385 510

P.P.H.U. DALEX
USŁUGI ZIEMNE
www.dalex-robotyziemne.ngb.pl
- wykopy, niwelacje, plantowanie
- załadunki, rozładunki
- transport wywrotkami
- usługi minikoparką, koparko-ładowarką i koparką
- sprzedaż piachu, żwiru
KRUSZYWO BETONOWE
Ryki, Kazimierzyn 2, tel. 606 212 049

Usługi Remontowo - Budowlane
DOCIEPLENIA BUDYNKÓW
PRACE WYKOŃCZENIOWE
Kulik Tomasz
Nowy Bazanów 19b,
kom. 500 708 705

STUDNIE
Mirosław Izdebski
Dąbrówka Stany 74
✓STUDNIE WIERCONE
✓POMPY CIEPŁA
✓DESZCZOWNIE
✓ODWODNIENIA
608 046 239
504 320 592

P.P.H.U. DALEX
OGRODZENIA
- betonowe i panelowe
- słupki, podmurówki do siatek i paneli
- produkcja sprzedaż montaż
SZAMBA KOMPLEKSOWO
kręgi przepusty i inne wyroby betonowe
Ryki, Kazimierzyn 2, tel. 606 212 049

doprawiającym; 2,80 metra; produkcji niemieckiej; na wąskim, wysokim zębie; stan bdb; cena 2.700 zł; Gończyce Tel. 607 545 514.

MASZYNY ROLNICZE

KUPIĘ

MASZYNY sprawne i do remontu. Tel: 505 900 999

MASZYNY URZĄDZENIA

SPRZEDAM

PŁUG do śniegu, kukurydzy szer. 2m do tura lub tuza. Cena do uzgodnienia, Okolice Kłoczewa. Tel. 693743177

PALECIAK do Tura, mocowanie euro ramka. Wspawane tulejki. Cena do uzgodnienia. Tel. 693 743 177.

PIEC węglowy w dobrym stanie z 2006 roku z całym osprzętem oraz grzejnik 17 żeberek. Okolice Maciejowic. Tel: 505 445 834

WAŁEK przekaźnika biegu do ciągnika, 1m, frezowany, Kłoczew Tel. 511101603.

SILNIKI elektryczne 1,5 kW, 2,2 kW, 3 kW, 4 kW i większe Tel. 603 346 594.

SPRĘŻARKA powietrza van, produkcji polskiej, wiertarka stołowa Tel. 603 346 594.

LINY stalowe fi 10, 12, 14, 16, zakuwanie lin Tel. 513 612 152.

KUŹNIA polowa, silnik + dmuchawa kompletna 200. Tel. 788912587.

BETONIARKA 150 litrów, sprawna, kompletna, stan dobry. Okolice Kłoczewa Tel. 531 184 972.

PRZECINARKA tarczowa, siłowa. Tel. 697 102 849

ZACZEP górny do ciągnika T-25. Cena do uzgodnienia. Dębin. Tel. 81 883 16 26

SPRĘŻARKA, cena do uzgodnienia, Ryki Tel. 511110818.

ŁUPARKA hydrauliczna napędzana silnikiem siłowym, stan dobry, cena do uzgodnienia, Ryki Tel. 511110818.

PRODUKTY I PŁODY ROLNE

SPRZEDAM

PSZENŻYTO Meloman na zasiew, faktura zakupu, 500 kg. Cena 70 zł 100 kg. Tel. 665 249 940.

SADZONKI truskawek różne odmiany. Gmina Kłoczew. Tel. 510 401 714.

ŻYTO agat pierwszy rok po centrali, żyto turkus pierwszy rok po centrali, pszenica wilejka pierwszy rok po centrali. Kletnia Tel. 600 810 053.

PSZENŻYTO Borowik; czyste - bez żyta; dobre plony; cena 60 zł / metr (do negocjacji); okolice Gończyc Tel. 660 447 006.

PSZENŻYTO ozime Trapero pierwszy rok po wymianie, nadaje się na słabsze gleby, cena do uzgodnienia, ok. Ryk Tel. 669954973.

JĘCZMIEŃ tegoroczny; większa ilość; cena do uzgodnienia; Łętów k. Głoskowa Tel. 785 929 610.

JABŁKA prosto od sadownika. Cena od 2 zł/kg. Stężyca i okolice. Tel. 607 932 030

ZIEMNIAKI jadalne żółte odm. kamila, vineta. Cena 80 gr/kg. Bazanów, powyżej 100 kg możliwość dowozu do 15 km. Tel. 504 233 736

SADZONKI truskawek odm. hanoy, elkat, patrycja, roksana, marmolada, elsanta, plantacja nawadniana wolna od chorób. Okolice Ryk. Tel. 504 233 736

ZIEMNIAKI paszowe i jadalne, bez nawozu. Tel: 692 251 139

ZIEMNIAKI. Tel: 692 589 824

SADZONKI truskawek, plantacja młoda i zadbana. Okolice Nowodworu. Cena 25 gr. Tel. 730 843 012

PSZENŻYTO claudius pierwszy zbiór po centrali. Cena 60 zł, żyto 45 zł. Wola Zadybska, tel. 783 812 551

PSZENŻYTO borowik, żyto dankowski rubin drugi zbiór po centrali, Brzeziny. Tel. 696 627 481

ZIEMNIAKI jadalne oraz sadzeniaki i odpady, różne odmiany. Okolice Maciejowic. Tel: 505 445 834

PSZENŻYTO odmiana rotondo po centrali do siewu. Ryki, tel. 601 089 642

PSZENŻYTO Probus doskonale plo-

WYPRZEDAŻ
glazura od 13,90/m²
terakota od 14,90/m²
Kamilos, Ułęż 207
tel. 81 866 74 01, kom. 665 280 325

SKUP ZBÓŻ
owies, jęczmień, pszenica, groch, pszenżyto
możliwość odbioru
tel. 519 136 146

SZAMBA
zbiorniki betonowe na scieki
domowe, przemysłowe, deszczówkę, gnojowicę
tel. 791 519 607
www.szambabetonowe-brat-bet.pl, brat-bet@wp.pl

SKUP ZBÓŻ
tel. 503 043 868

SKUP ZBOŻA
żyto
pszenżyto
owies
Magazyn Wola Żelechowska lub odbiór z gospodarstwa
tel. 507 663 425

- usługi ziemne
- kopalnia piachu i żwiru
- ziemia ogrodowa
- usługi transportowe
- usługi brukarskie
- zbieranie i utylizacja odpadów komunalnych i budowlanych (sprzątanie placów budowy)
wystawiamy faktury VAT
Punkty handlowe: • Chrustne 1 • Brzeziny
P.U.P.H. BRYZBUD s.c.
Marian i Alfreda Bryzek
501 588 212
509 962 388
www.bryzbud.pl
P.U.P.H. BRYZBUD S.C.

USŁUGI REMONTOWO BUDOWLANE
Michał Prządka
PERFEKT-BUD
- remonty i wykończenia wnętrz
- adaptacje poddaszy
- układanie glazury, terakoty i gresu
- malowanie, szpachlowanie
- zabudowy z płyt G-K
- sufity podwieszane
- montaż drzwi i parapetów
- docieplenia budynków
- malowanie elewacji i wiele innych
Czernic 171, 08-550 Kłoczew
e-mail: perfekt-bud0404@wp.pl
669-319-899
663-359-509

P.H.U. Krzysztof Ząbek
Ułęż 180A, tel. 793 472 581
SKUP ZŁOMU
SPRZEDAŻ WĘGLA
PELET, BRYKIET

WYPOŻYCZALNIA SPRZĘTU BUDOWLANEGO
tel. 605 968 002
WWW.WYPOZYCZALNIA-KORZENIOW.PL
KORZENIÓW 75
- ZAGĘSZCZARKI DO GRUNTU
- PIŁY DO BETONU
- AGREGATY PRĄDOTWÓRCZE
- MŁOTY WYBURZENIOWE
- MŁOTOWIERTARKI
- WIERNICE DO BETONU
- WIERTNICE DO GLEBY
- ŁUPARKI DO DREWNA
- RĘBAKI DO GAŁĘZI
- GLEBOGRYZARKI
- NAGRZEWNICE, DMUCHAWY
- SZLIFIERKI DO GIPSU
- OSUSZACZE POWIETRZA
- ODKURZACZE PRZEMYSŁOWE
- PRZECINARKI DO PŁYTEK
- CYKLINIARKI
- MOTOPOMPY
- ZSYPY DO GRUZU
- ZACIERACZKI DO BETONU
- BETONIARKI
- ŁATY WIBRACYJNE
- WIBRATORY DO BETONU
- I WIELE INNYCH

AUTO-SERWIS
AUTO-HANDEL | AUTO-CZĘŚCI
- mechanika pojazdowa
- naprawy bieżące
- blacharstwo, lakiernictwo
Adam Olek - Ryki, ul. Zielona 57
501 686 196

SZAMBA BETONOWE
- z wykopem i podłączeniem
- usługi koparko-ładowarką
tel. 502 285 636

epraso.pl 9108659069

OKRĘGOWA STACJA KONTROLI POJAZDÓW
WARÓWNY AUTO SERVICE
WSZYSTKIE POJAZDY I RODZAJE BADAŃ
Do każdego badania upominek lub bon gotówkowy
Sprawdź upominki na naszej stronie
Pon-Pt: 8:00-19:00
Sobota: 8:00-14:00
RYKI, Stara Dąbia 32, tel. 81 865 11 01 www.StacjaKontroliPojazdowRyki.pl

P.W.U.H. Jeżo s.c.
usługi transportowe
żwir, piach
węgiel, ekogroszek
materiały budowlane
usługi koparką
waga 25 ton
KRUSZYWA DROGOWE
GRYS GRANITOWY
BIAŁA MARIANNA
OTOCZAKI
Ryki, ul. Żytnia 117 e-mail: rjjezo@wp.pl
tel. 880 38 35 38, 889 85 33 98
transport HDS
POLSKA GRUPA GÓRNICZA
WĘGIEL
PROMOCJA

artykuły metalowe
FREZ
elementy złączne
art. spawalnicze
art. ścierne
narzędzia
elektronarzędzia
okucia
artykuły BHP
inne
materiały hutnicze
rury
pręty
blachy
profile
kształtowniki
stal zbrojeniowa
metale: kolorowe, nierdzewne, kwasoodporne
materiały hutnicze - tel. 81 865 20 38 wew. 22
ul. Fabryczna 2, RYKI
tel./fax 81 865 20 38 wew. 24 e-mail: sklep@frez.pl

ROLDEKO PRODUCENT
08-500 Ryki, Leopoldów, ul. Zielona 97
roldeko@interia.pl
ROLETY
PLISY
MOSKITIERY
ŻALUZJE
BEZ ZOBOWIĄZAŃ bezpłatny pomiar i wycena BEZ ZOBOWIĄZAŃ
793 733 400
793 933 400
www.roldeko.pl

nowanie, odmiana krótkosłoma, wysoka mtz, zimnotrwałość 6.0. Trzcianki. Tel: 691 882 669

PSZENŻYTO orinoko krótka słoma, bardzo plenna odmiana, bardzo dobra zimnotrwałość 6.0, ziarno grube o wysokiej gęstości. Trzcianki. Tel: 691 882 669

ZIEMNIAKI jadalne odmiana katania winieta i melody pakowane w worki po 15 kg. Cena 10 zł. Tel: 608 887 301, 737 406 312

SIANO i słoma z dowozem powyżej 3 ton. Cena do uzgodnienia. Tel: 661 824 902

ZIEMNIAKI jadalne i sadzeniaki odmiany irga, satina, bellarosa. Tel. 783 810 851.

PSZENŻYTO ozime odm. panteon po centrali. Sobolew, tel. 789 041 173

SADZONKI truskawek hanoye, elsanta kopane z młodej, zadbanej plantacji. Zosin. Cena 20 gr. Tel: 604 193 425

SADZONKI truskawek i malin jesiennych. Tel: 721 816 030

PSZENŻYTO czyste, bez żyta, na siew, cena do uzgodnienia, Niwa Babicka Tel. 668807582.

SADZONKI maliny letniej Glen ample i jesiennej Polana, Bazanów 0.5. Tel. 504233736.

PSZENŻYTO odmiana Trismart, mrozoodporna, bardzo plenna, gotowa do siewu 70. Tel. 794746840.

SADZONKI truskawek „ELSANTA" z młodej plantacji, które brane były ze szkółki. Cena 0,25zł Tel. 695 351 079.

ŻYTO ozime na siew „SU FORSETTI" najsilniej krzewiąca się odmiana z dużą ilością kłosów i zaziarnieniem, krótkie źdźbła, odporne na wyleganie, niska norma wysiewu 100kg/ha, badania rejestrowe AGES Austria. Tel. 517 174 528.

ŻYTO 50 zł, pszenżyto 60 zł.możliwy dowóz, Swaty Tel. 607462333.

ZIEMNIAKI paszowe 400 kg, Ryki Tel. 882516330.

WINOGRONA duże, czarne, słodkie, ok. 150 kg, cena za kg 2. Tel. 508410003.

PSZENICA ozima, Oszczywilk 70. Tel. 661361968.

OWIES. Cena do uzgodnienia. Tel: 782 639 376

ZIEMNIAKI żółte i białe, smaczne i zdrowe. 10 zł/15 kg worek. Dęblin. Tel. 668 159 828

BURAK czerwony duże ilości, dobre odmiany, nadają się na przetwory oraz soki, bo mają dużą zawartość barwnika. 0,45 zł/kg. Dęblin. Tel. 668 159 828

BALOTY sianokiszonki; tegoroczny, pierwszy pokos; cena 90 zł za sztukę; okolice Miastkowa Kościelnego; dzwonić po 17:00 Tel. 789 135 135.

ŻYTO ozime Granat, pierwszy rok po wymianie, sztywna słoma, cena do uzgodnienia, ok. Ryk Tel. 669954973.

PRODUKTY I PŁODY ROLNE

KUPIĘ

ZBOŻE pszenica pszenżyto żyto jęczmień owies i inne. Tel. 511 443 262.

ŁUBIN biały wąskolistny, 250 kg z okolic Ryk Tel. 695731791.

SKUP zbóż Ułęż, każda ilość, dostawy do magazynu w Ułężu lub odbiór z gospodarstwa. Ceny zależne od aktualnych cen rynkowych. Szybkie i terminowe płatności. Tel. 608 418 257

OBORNIK koński z przywiezieniem do Ryk Tel. 691864179.

AGD RTV

SPRZEDAM

TELEWIZOR LCD 32 cale i 50 cali; niedrogo; z gwarancją; Garwolin. Tel. 25 682 35 33 lub 507 253 977.

PRALKI automatyczne; 3 sztuki; sprawne; w dobrym stanie; cena do uzgodnienia; Wola Łaskarzewska Tel. 791 835 744.

WYCISKARKA do soków Walenti Torino, cena do uzgodnienia, Ryki Tel. 603998939.

PRALKA bosh mała głębokość 45 cm, stan dobry, sprawna. Ryki Tel. 699 088 366.

TELEWIZOR kolorowy Daewoo 29 cali, płasko ekranowy, kineskopowy, instrukcja obsługi, sprawny 100%. Cena 120 zł. Dęblin Tel. 699 360 155, 883 917 621.

WIRÓWKA do bielizny w bardzo dobrym stanie, Dęblin Tel. 500235472.

USŁUGI ZIEMNE
KOPARKĄ KOŁOWĄ I MINIKOPARKĄ
WYKOPY, ZASYPY, WYBURZANIE
NIWELACJA TERENU
ROZŁADUNEK, ZAŁADUNEK
UKŁADANIE KOSTKI
KRUSZYWO DROGOWE
KRUSZYWO BETONOWE
JARKOP
Jarosław Dembek
Czernic 38, 08-550 Kłoczew
tel. 721 094 302

PRALKA Amica, stan bardzo dobry. Cena do uzgodnienia. Dęblin. Tel. 783 887 073

SUSZARKA profesjonalna do włosów; moc 2100 W; jonizacja; w zestawie z dużym dyfuzorem; generator jonów ujemnych; produkt z przeznaczeniem dla profesjonalnych fryzjerów od Polwell; model limitowany Audrey 2100; fabrycznie nowa; w oryginalnym opakowaniu; z kompletem akcesoriów; cena 200 zł; Garwolin Tel. 502 987 109.

SUSZARKA profesjonalna do włosów; moc 2100 W; jonizacja; w zestawie z dużym dyfuzorem; generator jonów ujemnych; produkt dla profesjonalnych fryzjerów od Polwell; model limitowany Audrey 2100; fabrycznie nowa; w oryginalnym opakowaniu; z kompletem akcesoriów; cena 200 zł; Garwolin Tel. 502 987 109.

MEBLE

SPRZEDAM

KOMODA bardzo pojemna; po lewej stronie półka zamykana z 3 poziomami; po prawej 4 szuflady i jedna otwarta półka; kolor alpejska biel + drzwi w czarnym połysku zdobione srebrnym wzorem w postaci srebrnych nitek; uchwyty satynowe srebro; stan bdb; cena 900 zł (do nag,) 117x107x44 Tel. 502 987 109.

KOMODA 146 x 86 x 50 cm; kolor jasny dąb; 3 szuflady w środku; 2 drzwiczki po bokach; nogi toczone; jak nowa; cena 450 zł; okolice Garwolina Tel. 500 446 562.

KREDENS starodawny, duży z lustrem. Cena 500 zł do negocjacji. Chrustne. Tel. 579 620 328

MEBLE: stoły i krzesła ogrodowe drewniano-aluminiowe, łóżko samochód ze stelażem i materacem, nowe łóżko dwupoziomowe, Tel. 507 533 143.

STOŁY, krzesła, komody, wersalki, szafy. Możliwy transport. Cena do uzgodnienia Tel. 662 271 795.

WERSALKA i dwie pufy. cena do uzgodnienia. Dęblin. Tel. 512 777 218

KANAPA dwuosobowa. Cena do uzgodnienia. Dęblin. Tel. 602 179 419

ŁOŻKO metalowe, wymiar 200x90 cm, bez materaca. Cena do uzgodnienia. Dęblin. Tel. 783 887 073

BUDOWLANE

SPRZEDAM

PROFIL 40x40x3 10 zł/m, 50x50x3 13 zł/m, 50x40x3 11,50 zł/m, profil bramowy 70x70x4 23 zł/m, nowy materiał, I gatunek Tel. 570 723 000.

DESKI 3,2 na łaty. Tel. 794 746 840.

KAMIEŃ elewacyjny na zewnątrz i do wewnątrz, kol. grafit oraz piaskowy. Cena 29 zł m2. Tel: 607 479 071

CEGŁA biała pojedyncza 1.700 szt. 40 gr/szt. ewent. każda ilość. Tel. 792 970 990

RUSZTOWANIA 48 zł/szt. Maciejowice Tel. 888 302 303, 25 682 57 94.

PROFILE ocynkowane nowe 100x20x1,2, idealne na poziome ogrodzenia za pół ceny, Ryki 6.5. Tel. 888302303, 502375285.

PROFIL 100x50x3, Tanio 19.8. Tel. 888302303, 502375285.

SŁUPKI z nowego profila 40x40x2, tanio. Maciejowice 15. Tel. 256825794, 888302303.

SKUP ZŁOMU I METALI KOLOROWYCH
NAJWYŻSZE CENY W REGIONIE
Odbiór złomu systemem kontenerowym
Płatne GOTÓWKĄ
Waga elektroniczna
Auto kasacja
tel. 609 126 733
AUTO KASACJA
Ryki, ul. Kolejowa 14
(obok stacji benzynowej Bliska)
AUTO KASACJA: tel. 781 200 418
SPRZEDAŻ CZĘŚCI: tel. 603 756 451
Wydawanie zaświadczeń do wyrejestrowania pojazdu
Odbiór pojazdu od właściciela
Płatność gotówką za odebrany pojazd
Skup katalizatorów
Sprzedaż części samochodowych
SPRZEDAŻ WĘGLA
Z NAJLEPSZYCH ŚLĄSKICH KOPALŃ
WORKOWANY EKOGROSZEK
NAJNIŻSZE CENY
WAGA ELEKTRONICZNA
DOWÓZ GRATIS - do 10 km
tel. 609 126 733
Ryki, ul. Kolejowa 1 www.zlomstal.pl Ryki, ul. Kolejowa 1

SYSTEMY ALARMOWE ORAZ KAMERY

- bezpłatny kosztorys wybranego systemu
- szybka instalacja
- całodobowy serwis instalacji
- całodobowy nadzór Patroli Interwencyjnych

Dowiedz się więcej: Polska Firma

ASTRA

tel. 505 017 170
tel. 502 147 256

PROFILE zamknięte, ceny od 2 zł/kg, duży wybór, Maciejowice Tel. 888302303, 502375285.

PROFILE ocynkowane; 80x80x2, dobre na słupki Ryki 13. Tel. 888 302 303, 502375285.

PROFILE ocynkowane; idealne na słupki; 45 x 40 x 2; cena 7,50 zl/mb; Garwolin Tel. 888 302 303, 600125019.

PASY z blachy 30 i 40 mm, cena za kg, Maciejowice 2. Tel. 888302303, 256825794.

PROFIL półokrągły 40x40x2, za pól ceny 3,50/mb, Garwolin Tel. 600126019, 888302303.

PROFIL 40x30x1,5 w rewelacyjnej cenie, Ryki 3.5. Tel. 888302303, 502375285.

BLACHY akrylowe w dobrej cenie, Kozienice 15. Tel. 888302303, 486145069.

RUSZTOWANIA 48 zł/szt. Ryki Tel. 888 302 303, 502375285.

DLA DZIECI

SPRZEDAM

WÓZEK dziecięcy marki Chicco; stan bdb; cena 140 zł; okolice Garwolina Tel. 600 947 074.

FIRMOWE ubranka dla dziewczynki i chłopca w wieku 3 - 11 lat, tanio, Ryki Tel. 504 491 413.

ŁÓŻECZKO dziecięce z materacem, szuflada na pościel, cena do uzgodnienia, ok/ Trojanowa Tel. 501038341, 694744098.

KOŃ na biegunach, duży - dla dziecka od 3 lat, cena do uzgodnienia, ok/Trojanowa Tel. 501038341, 694744098.

ZWIERZĘTA

SPRZEDAM

SŁOMA w kostkach tegoroczna. Cena do uzgodnienia. Tel. 606 181 345

PROSIĘTA do dalszego chowu; odsadzone i wykastrowane; cena do uzgodnienia; Miastków Kościelny Tel. 692 391 123.

KROWA pierwiastka; cena do uzgodnienia; Przykwa Tel. 724 575 502.

SPRZEDAM prosięta, BPZ, 13 sztuk. Paprotnia. Tel. 606 394 380.

PROSIĘTA. Cena do uzgodnienia. Tel. 606 181 345

2 BYCZKI tygodniowe. Tel: 514 287 523

UROCZY kucyk z paszportem. Tel: 505 826 178

JAŁOŚKA mięsna 3-tygodniowa. Cena 1.000 zł. Tel: 667 428 667

CIELNA jałówka simental. Żelechów. Tel. 507 468 555

KRÓLIKI termandzkie białe, rasa mięsna oraz kurki liliputki. Okolice Maciejowic. Tel: 505 445 834

CIELAKI. Okolice Ryk i Maciejowic. Tel. 727 431 684

PROSIĘTA do dalszego chowu. Tel. 698 652 725

PROSIĘTA Tel. 504909910.

JAŁÓWECZKA białobrązowa 3 - tygodniowa, cena do negocjacji, 5 km od Ryk Tel. 505544375.

JAŁÓWKA mleczna ładna waga 150 kg. Cena 1.530 zł. Tel: 500 125 279

JAŁÓWKA mleczna termin wcielenia 10 grudzień. Tel: 508 659 647

4-MIESIĘCZNEGO koziołka. Ownia. Tel: 693 596 195

PROSIĘTA, cena do uzgodnienia, ok/ Ryk Tel. 692089189.

PROSIĘTA do dalszego chowu, wykastrowane, waga powyżej 25 kg, cena do uzgodnienia Tel. 796532058.

JAŁÓWKI cielne, badanie USG, okazyjna cena, Ownia Tel. 798237639.

PROSIĘTA do dalszego chowu, 5 sztuk, waga ok. 20 kg, zarejestrowane, wykastrowane, okolice Stężycy. Cena do uzgodnienia. Tel. 783 635 103, 81 866 36 67

PROSIĘTA do dalszego chowu, 10 szt. Waga ok. 20 kg. Cena do uzgodnienia. Tel 506 167 248

PROSIĘTA w wadze 20 kg; odsadzone i wykastrowane; cena 220 zł za sztukę; okolice Miastkowa Kościelnego Tel. 692 391 123.

OWCZAREK niemiecki, ciemny podpalany, 10 miesięcy, za cenę utrzymania Tel. 609753758.

JAŁÓWKI mleczne i mięsne, małe i duże, 2 sztuki. Cena do uzgodnienia, ok. Kłoczewa Tel. 539 675 188.

ZWIERZĘTA

KUPIĘ

KROWĘ dojoną ręcznie dla własnych potrzeb Tel. 693 336 658.

ZWIERZĘTA

ODDAM

PSY mieszańce; roczne; spokojne i mądre; okolice Garwolina Tel. 664 370 421.

ŁADNE kotki rudo białe. Tel: 510 163 083

PSY mieszańce; roczne; spokojne i mądre; okolice Garwolina Tel. 664 370 421.

STOŁY, KRZESŁA ŁAWOSTOŁY

sek

Elewacje, boazeria, listwy wykończeniowe z drewna, wieszaki ścienne, schody, tralki, parapety, sklejka, akcesoria meblowe

Ryki, ul. Przemysłowa 90
kom. 606 14 12 10, 660 711 670
www. sek.sklep.pl, e-mail: firma.sek@wp.pl

skuteczna windykacja - porady prawne - odzyskiwanie - odszkodowań powypadkowych

PRZYSOWA INKASO
skuteczna WINDYKACJA należności i odszkodowań

MIERZYMY WYSOKO
świadczymy usługi na najwyższym poziomie

ul. Asłanowicza 18
tel. 25 644 41 44
biuro@przysowa.pl
www.przysowa.pl

RÓŻNOŚCI

SPRZEDAM

TORF ph 5,5-6,0 (lekkie zakwaszenie), humus. Garwolin. Tel. 502 690 419 .

ROWER górski BROS Enigma, koła 26 cali, aluminiowe obręcze, amortyzowany przód Saiko, osprzęt Shimano, mało używany. Tel. 606 14 12 10.

LASER krzyżowy Bosch; fabrycznie nowy; z kompletem akcesoriów i oryginalnym opakowaniem; idealny do układania płytek, wieszania obrazów; budowy ścianek działowych, prace z karton-gipsem itp; cena 220 zł; Garwolin Tel. 502 987 109.

BRAMA 4 segmentowa, ok/ Swat Tel. 886099897.

SCHŁADZARKA do mleka, cena do uzgodnienia, ok/ Swat Tel. 886099897.

CB- radia, różne marki, sprawne 100%, stan bardzo dobry, cena do uzgodnienia Tel. 787 168 260.

WÓZEK inwalidzki, specjalny, stabilizujący plecy i głowę, wielofunkcyjny oraz chodzik jezdny. Cena do uzgodnienia. Tel. 667 495 008.

DYWAN, kolor bordo, długi włos. szer. 180 cm, dł. 160 cm. Dęblin. Cena 120 zł, Tel. 661599 848

PIEC c.o. DEFRO 10 kw z pompką i regulatorem ciągu, dopiero co zdemontowany. Cena do uzgodnienia. Dęblin. Tel. 603 548 566

PIĘKNA, biegła, sosna na pniu. Tel: 607 193 024

DREWNO opałowe rąbane i w walkach transport. Tel: 691 312 727

SZAFKA pod zlew (nie używana, no-

EUROPOL Marek Czopek

SPRZEDAŻ

- KRUSZYWA DROGOWE
- TŁUCZEŃ
- KLINIEC
- KRUSZONY BETON
- ASFALT FREZOWANY
- ŻWIR, POSPÓŁKA
- ZIEMIA OGRODOWA
- PIASEK Z WŁASNEJ KOPALNI

USŁUGI

- TRANSPORTOWE
- WYWROTKAMI
- KOPARKAMI
- WYBURZANIE, NIWELACJE

tel. kom. 601 338 040
biuro czynne: 8-17, tel. 81 8653 854

KOMPLEKSOWE USŁUGI HYDRAULICZNE
Oszczywilk 52b
501 389 124

M.K. SĄCZEK Sączek Mariusz

AUTORYZOWANY SERWIS / INSTALATOR BOSCH JUNKERS VIESSMANN DEFRO Krzaczek

- INSTALACJE CO-CWU-KANALIZACJA
- MONTAŻ KOTŁÓW CO-CWU
- MODERNIZACJA KOTŁOWNI
- INSTALACJE GAZOWE, PRZEGLĄDY OKRESOWE
- KLIMATYZACJA-REKUPERACJA, POMPY CIEPŁA
- INSTALACJE SOLARNE
- ODKURZACZE CENTRALNE
- PRZYDOMOWE OCZYSZCZALNIE ŚCIEKÓW
- WIERCENIE OTWORÓW TECHNIKĄ DIAMENTOWĄ

Ogrzej dom wygodnie i ekologicznie

- Sprzedaż zbiorników gazowych na własność
- Kompleksowe wykonanie instalacji
- Dostawa gazu
- Porady, serwis, doradztwo

ul. Swatowska 1, 08-500 Ryki
tel. 692 439 702 tel. 602 798 341
www.traktus.pl

OKRĘGOWA STACJA KONTROLI POJAZDÓW
zaprasza Józek Szlendak

- BADANIA TECHNICZNE WSZYSTKICH TYPÓW POJAZDÓW
- NAPRAWY BIEŻĄCE
  - precyzyjna metoda przetaczania tarcz hamulcowych na pojazdach
- GEOMETRIA KÓŁ
- WULKANIZACJA
- OPONY NOWE I UŻYWANE
- SERWIS KLIMATYZACJI

Dęblin, ul. Kocka 179, tel. 795 90 90 95, 692 405 611

KLIMATYZACJA • WENTYLACJA
REKUPERACJA • POMPY CIEPŁA
WIERCENIE W BETONIE
(TECHNIKA DIAMENTOWA)

EUROCOLD SIENKIEWICZ
501 099 450
www.eurocold.pl

Burmistrz Miasta Dęblin
ogłasza ustny przetarg nieograniczony (licytację)

sprzedaży działki oznaczonej numerem ewidencyjnym 4067/5 położonej ul. Balonnej w Dęblinie

1. Cena wywoławcza działki nr 4067/5 o pow. 3,2207 ha, położonej ul. Balonnej w Dęblinie, obręb 0001 Dęblin, **wynosi 902 000,00 zł netto** (dziewięćset dwa tysiące zł). Do wylicytowanej ceny zostanie doliczony podatek VAT – 23%. Działka nr 4067/5 stanowi własność gminy Miasto Dęblin, wpisaną do Księgi wieczystej LU1Y/00010095/6 Sądu Rejonowego w Rykach IV Wydział Ksiąg Wieczystych.
2. Teren, na którym położona jest działka nr 4067/5 do sprzedaży, przeznaczony jest pod obiekty produkcyjne, składy i magazyny oraz usługi, zgodnie z uchwałą nr XLVI/254/2017 Rady Miasta Dęblin z dnia 4 lipca 2017 r. w sprawie uchwalenia zmiany miejscowego planu ogólnego zagospodarowania przestrzennego miasta Dęblina (Dz. Urz. Woj. Lubelskiego z dnia 24 sierpnia 2017 r., poz. 3399).
3. **Przetarg odbędzie się w dniu 4 grudnia 2020 r.** w Urzędzie Miasta Dęblin ul. Rynek nr 12, sala nr 1 **o godz. 10.00**.
4. Uczestnikiem przetargu może być osoba fizyczna lub osoba prawna. Osoby reprezentujące w przetargu podmioty gospodarcze przedstawiają dokumenty niezbędne do ich reprezentowania.
5. Przystępujący do przetargu ma obowiązek wpłacić **wadium** w pieniądzu, **w wysokości 90 000,00 zł** (dziewięćdziesiąt tysięcy złotych), w terminie do dnia 1 grudnia 2020 r., które należy wnieść na konto Urzędu Miasta Dęblin nr 59 1240 5497 1111 0010 4906 8228 PEKAO S.A. O/ Lublin.
6. Dowód wniesienia wadium przez uczestnika przetargu podlega przedłożeniu komisji przetargowej przed otwarciem przetargu.
7. Wadium wpłacone przez uczestnika przetargu, który przetarg wygrał, zalicza się na poczet ceny nabycia nieruchomości, pozostałym uczestnikom przetargu wadium zwraca się niezwłocznie, nie później niż po upływie 3 dni od dnia odwołania, zamknięcia lub unieważnienia przetargu albo zakończenia przetargu wynikiem negatywnym.
8. O wysokości postąpienia decydują uczestnicy przetargu, z tym, że postąpienie nie może wynosić mniej niż 1% ceny wywoławczej, tj. 9 020,00 zł (dziewięć tysięcy dwadzieścia złotych).
9. Osobą ustaloną jako nabywca nieruchomości zostanie uczestnik przetargu, który zaoferuje najwyższą cenę. Osoba ta zostanie powiadomiona pisemnie o terminie i miejscu zawarcia umowy sprzedaży.
10. Przetarg zakończy się wynikiem negatywnym, jeżeli żaden z uczestników nie zaoferuje ceny wyższej od ceny wywoławczej o co najmniej jedno postąpienie.
11. Cenę nabycia nieruchomości należy uiścić jednorazowo przed zawarciem aktu notarialnego na konto Urzędu Miasta Dęblin nr 88 1240 5497 1111 0010 4906 7609 PEKAO S.A. O/Lublin.
12. Termin sporządzenia aktu notarialnego ustalony zostanie przez Burmistrza Miasta Dęblin nie później niż 21 dni od daty przetargu.
13. Jeżeli osoba ustalona jako nabywca nieruchomości nie stawi się bez usprawiedliwienia w miejscu i terminie ustalonym do zawarcia umowy sprzedaży organizator przetargu odstąpi od zawarcia umowy, a wpłacone wadium nie podlega zwrotowi.
14. Zbywana nieruchomość nie jest obciążona ani nie ciążą na nich żadne zobowiązania.
15. Na działce nr 4067/5 istnieją linie elektroenergetyczne średniego i wysokiego napięcia.
16. Koszt sporządzenia aktu notarialnego oraz opłat sądowych ponosi kupujący.
17. Przetarg może zostać odwołany jedynie z uzasadnionej przyczyny, w takim przypadku informacja o odwołaniu przetargu zostanie niezwłocznie podana do publicznej wiadomości w formie właściwej dla jego ogłoszenia.
18. Cudzoziemcy mogą nabyć nieruchomość w wyniku niniejszego przetargu, po spełnieniu warunków określonych w ustawie z dnia 24 marca 1920 r. o nabywaniu nieruchomości przez cudzoziemców (tekst jednolity: Dz.U. z 2017 r., poz. 2278).
19. Dodatkowe informacje można uzyskać w Urzędzie Miasta Dęblin, pokój Nr 117, tel. 81 8830082

wa), ok/ Ryk Tel. 505988412.

ZODIAK na drewnie,format A4 80. Tel. 51972355.

BECZKA na wodę 600l. ocynkowana, na podwoziu z zaczepem do samochodu, Ryki 350. Tel. 608042219.

WÓZEK inwalidzki elektryczny, nieużywany. Okolice Ryk Tel. 881 058 326.

MASZYNA do szycia Singer sprawna, cena do uzgodnienia Tel. 785476788.

OPAŁ, zrzyny, kominkowy i do pieców c.o. Tel: 535 079 866

DRZWI nowe, kompletne, LZ, 90x202, złoty dąb z szybką, okolice Ryk. Tel. 881 058 326.

KILIMY ludowe, pasiak wełniany tkany ręcznie, żywe barwy, brak dziur i śladów moli, 200x120, cena 150 zł/szt do uzgodnienia, Stężyca Tel. 818663206.

PROFILE zamknięte nowe II gat. 2 zł/kg duży wybór. Maciejowice. Tel. 883 302 303, 25 682 57 94.

SŁUPKI ocynkowane 45x40x2, 15 szt. Ryki Tel. 888 302 303, 502 375 285.

SŁUPKI ocynkowane 80x80x2, 13zł/mb. Garwolin. Tel. 888 302 303, 600 126 019.

BLACHY akrylowe, końcówki z produkcji, 15 zł/m2. Maciejowice. Tel. 888 302 303, 25 682 57 94.

BLACHY trapezowe ocynkowane. Kozienice. Tel. 888 302 303, 48 614 540 69.

BLACHY panelowe, brązowe T8, 26,60 zł/m2. Maciejowice. Tel. 888 302 303, 25 682 57 94.

SZTACHETY metalowe, 2zł/mb. Tel. 48 614 50 69.

PROFIL 40x30x1,5, półokrągły, , nowy I gat. 3,50 zł/mb., pół ceny Tel. 888 302 303, 502 375 285.

RURY na słupy, fi 133x4, cena 29 zł/mb. Garwolin. Tel. 888 302 303, 600 126 019.

BUTLE: tlen-acetylen, węże, reduktory, palniki perun, mało używane. Cena do uzgodnienia. Tel. 517 120 621

KAMIENIE polne Tel. 783525405.

RÓŻNOŚCI

KUPIĘ

KUPIĘ dęby ścięte lub na pniu. Ok. Ryk i Nowodworu Tel. 724 111 549.

KUPIĘ deski dębowe i jesionowe, sezonowane lub świeżo po przetarciu. Cena do uzgodnienia. Tel. 724 111 549.

DĘBINĘ na pniu lub ściętą. Tel: 503 493 002

RÓŻNE

DRZWI sosnowe z futryną metalową, rozmiar 205x90. Cena do uzgodnienia Tel. 667 495 008.

ZLECĘ ROZBIÓRKĘ budynku murowano-drewnianego i uprzątnięcie posesji; zlecenie w okolicach Garwolina Tel. 697 698 023.

KABEL ziemny 5x10 YKY, czarny, nowy, polskiej produkcji, pozostałości po przyłączu domu, dł 15,5 mb, stan b. dobry Tel. 699088366.

PRACA

SZUKAM

POSZUKUJĘ pracy do domu, szycie, stebnówka, lub do opieki nad dzieckiem, osobą starsza. Tel: 693 638 199

PRACA

DAM

FIRMA sprzątająca poszukuje do pracy osoby na pełny etat sprzątaczki. Sprzątanie biur i pomieszczeń biurowych. Mile widziana osoba ucząca się zaocznie. Weekendy i wszystkie święta wolne. Tel. 692 315 300.

PRACOWNIKÓW do zbioru jabłek; praca na terenie gminy Sobienie Jeziory; możliwość zakwaterowania; warunki pracy do uzgodnienia telefonicznie Tel. 667 138 146.

SPRZĄTACZKA poszukiwana do pracy na stałe w restauracji Jakubowa Izba. Umowa o pracę, ciepły posiłek, prywatna opieka medyczna, pewne i atrakcyjne wynagrodzenie. Tel. 507 102 541.

ZATRUDNIĘ pracownika na stanowisku: monter, ślusarz. Praca na stałe, przy produkcji maszyn. Trojanów Tel. 502 291 767. kwas@adres.pl.

POSZUKUJĘ Pani do prowadzenia domu na terenie Garwolina, 5 dni w tygodniu. Obowiązki: sprzątanie, prasowanie, gotowanie, odbieranie dziecka ze szkoły. Mile widziane prawo jazdy. Kontakt: 501 307 682

ZNASZ ukraiński lub rosyjski? Masz wiedzę z zakresu legalizacji zatrudnienia cudzoziemców? Zapraszamy do aplikowania na kariera@ottoworkforce.pl

ZATRUDNIĘ pracownika na stanowisku: monter, ślusarz. Praca na stałe, przy produkcji maszyn. Trojanów Tel. 502 291 767.

ZNASZ ukraiński lub rosyjski? Masz wiedzę z zakresu legalizacji zatrudnienia cudzoziemców? Zapraszamy do aplikowania na kariera@ottoworkforce.pl

FIRMA zatrudni do prac przy produkcji urządzeń, praca elektronarzędziami, zdolności manualne, wykwalifikowany personel, umowa o pracę. Sarny gmina Ułęż. Tel. 81 880 33 71, e-mail: sarny@eltraf.com.pl

ZATRUDNIĘ do pracy przy kostce brukowej. Zapewniam dobre warunki pracy i atrakcyjne wynagrodzenie. Tel: 513 657 317

ZATRUDNIĘ operatora z doświadczeniem do koparki Mecalac 12 MXT. Tel: 513 657 317

STODOM ZSB poszukuje pracowników do stolarni, umowa o pracę na pełen etat od poniedziałku do piątku. Tel: 502 360 458

ZATRUDNIĘ stolarza do produkcji schodów, drzwi, mebli. Ryki. Tel. 500 066 605.

ZATRUDNIĘ pracownika biurowego na umowę o pracę (z doświadczeniem na podobnym stanowisku, język niemiecki będzie dodatkowym atutem). Kontakt 507-140-882, autopunktspzoo@wp.pl

EKO Ankieter praca w terenie; ankietyzacja dot inwentaryzacji źródeł ogrzewania w Garwolinie; rzetelnych, komunikatywnych i angażujących się zapraszamy; rekrutacja@atmoterm.pl Tel. 774 411 552, 606 548 675.

ZATRUDNIĘ kierowcę na stałe kat. C+E po trasie międzynarodowej. Więcej informacji pod nr. tel. 507 140 882

KIEROWCÓW C+E; transport międzynarodowy; Europa Zachodnia; więcej informacji telefonicznie; okolice Garwolina Tel. 512 688 497.

FIRMA Auto Części Miętne zatrudni sprzedawcę, główne obowiązki sprzedawcy to: obsługa klienta, przyjmowanie zamówień, kompletowanie przesyłek. Oferujemy umowę na pełny etat Tel. 505 031 112. solinka41@wp.pl.

ZATRUDNIĘ pracowników budowlanych lub podwykonawcy. Praca w okolicach Żelechowa. Tel. 502 296 506.

MECHANIK skrzyń biegów. Stałe godziny pracy, bdb wynagrodzenie Tel. 726 265 369.

FIRMA remontowo-budowlana zatrudni pracowników do prac wykończeniowych, mile widziane doświadczenie w zawodzie, praca na terenie Ryk, wysokie zarobki. Tel. 663 238 690

ZLECĘ rozbiórkę budynku murowano-drewnianego i uprzątnięcie posesji; zlecenie w okolicach Garwolina Tel. 697 698 023.

ZATRUDNIĘ cieślę lub pomocnika cieśli. Okolice Gończyc. Tel: 502 372 588

FIRMA budowlana zatrudni cieśli szalunkowych z okolicy Górzna i Garwolina, zapewniamy dojazd do pracy busem firmowym, pracę stałą, umowę na czas nieokreślony, zaliczki raz w miesiącu, stawka 22-25 netto Tel. 604 957 277.

SZUKAM ludzi do zbioru jabłek gminy Wilga, Sobienie Jeziory .Organizujemy dojazd. Płaca od 15 zł za godz. Tel: 786 869 223

MECHANIK skrzyń biegów. Stałe godziny pracy, bdb wynagrodzenie Tel. 726 265 369.

ZATRUDNIĘ kobietę do pracy w domu seniora w Józefowie. Tel: 606 167 822

USŁUGI

ZLECĘ

ROZBIÓRKĘ budynku murowano-drewnianego i uprzątnięcie posesji; zlecenie w okolicach Garwolina Tel. 697 698 023.

USŁUGI

ZŁOTA RĄCZKA Artur - bieżące naprawy domowe, małe i duże remonty, podłączanie urządzeń elektrycznych, gazowych i sanitarnych, poddasza, elewacje, glazura, terakota, instalacje elektryczne i hydrauliczne, malowanie agregatem, uprawnienia SEP. Tel. 501 038 391.

WYCINKA niebezpiecznych i wysokich drzew w posesjach i przy drogach + zwyżka 35/50 metrów Tel. 787 168 260.

DOCIEPLANIE BUDYNKÓW. Szybko, tanio, solidnie. Tel. 502 053 214.

Zawodowo dbamy o naturę!
Surowce wtórne
KORNEX
z myślą o środowisku
OBSŁUGA FIRM
- odbiór MAKULATURY I FOLII
- wywóz ODPADÓW KOMUNALNYCH
ODBIÓR ODPADÓW BUDOWLANYCH/GRUZU
Realizujemy dostawy:
ŻWIRU, PIACHU, KRUSZYWA
w ilościach już od 1m3
08-504 Ułęż Korzeniów 80
tel. 81 866 76 92 kom. 669 105 580

NISKOCIŚNIENIOWE mycie elewacji, dachów, kostki, obiektów wielkopowierzchniowych. Umów się na bezpłatny pomiar oraz test czyszczenia powierzchni. Tel. 733 333 620, e-mail:lublin@eksperci-czystosci.pl

USŁUGI podnośnikiem koszowym, remonty kominów, podcinka drzew, mycie okien, elewacji. Ryki. Tel. 785 588 948.

DIAGNOZA i terapia logopedyczna NZOZ Medivita, Ryki, ul. Karola Wojtyły 3. Zapisy w rejestracji Tel. 818656915.

ODDAM

ZA DARMO

OKNA z demontażu, drewniane, różne wymiary, Leopoldów Tel. 665446878.

Nie przepłacaj, jest DAMBUD
Damian Łysiak
MATERIAŁY BUDOWLANE I WYKOŃCZENIOWE
HYDRAULIKA, ELEKTRYKA
MIESZALNIA FARB I TYNKÓW
SYSTEMY DOCIEPLEŃ
SYSTEMY KOMINOWE
DRZWI, PANELE, DACHY
FARBY, IMPREGNATY, GRUNTY I WIELE INNYCH
ATLAS
PROMOCJA WĘGIEL KOSTKA WYSOKOKALORYCZNY (SKŁAD KŁOCZEW)
TRANSPORT HDS I WYWROTKĄ GRATIS!
KOMPLEKSOWE ZAOPATRZENIE BUDOWY
Ryki, ul. Żytnia 4 tel. 81 865 15 33
Kłoczew, ul. ródlana 2 tel. 25 75 11 646
kom. 516 042 920

eprasa.pl 9fc8eb9b65

» PIŁKA NOŻNA - KLASA OKRĘGOWA (LUBLIN)

Lekcja futbolu od Motoru

MKS Ryki przegrał 1:9 z rezerwami II-ligowego Motoru Lublin. Taka jest różnica między II, a V ligą

W drużynie aktualnego lidera lubelskiej „okręgówki" zagrało aż 10 zawodników z kadry pierwszego zespołu. I pokazali oni jaka jest różnica między piłkarzami trenującymi 2 razy dziennie, a tymi którzy mają zajęcia 2-3 razy w tygodniu.

Wygrana Motoru II ani przez chwilę nie podlegała dyskusji. Ryczanie próbowali od czasu do czasu odgryzać się rywalom i w 65 minucie udało się zdobyć honorowego gola. Bartłomiej Bułhak, po pięknej akcji indywidualnej, został sfaulowany w polu karnym, a następnie skutecznie wykonał rzut karny.
Pechowo zaczęło się spotkanie Mazowsza ze Stalą Poniatowa.

Adam W. Faluszczak

MKS Ryki (zielone koszulki) przegrał aż 1:9 z Motorem II Lublin

KLASA OKRĘGOWA (LUBLIN)

7 kolejka (mecz zaległy)

Janowianka - Avia II	5:0

WYNIKI 9 KOLEJKI

26-27 września

MKS Ryki	**1 (0)**
Motor II Lublin	**9 (4)**

Gole: Bartłomiej Bułhak 1 (w 65', na 1:5) dla MKS-u Ryki - Bednarczyk 2 (18', 81'), Wójcik 2 (40', 51'), Rak 1 (30'), Ropski 1 (34'), Janiszek 1 (71'), Sobstyl 1 (87'), Darmochwał 1 (89').
MKS Ryki: Ożóg - Jędrzejewski, Michał Mateńka, Kuchnio, Gąska, K. Masiczak (55. Oleksiuk), Wasilewski, Nastalski (75. J. Łukasiak), Darnia (80. Krupiński), Bułhak, W. Kępka (70. M. Szlendak). **Trener:** Sebastian Kozdrój.

Mazowsze Stężyca	**3 (2)**
Stal Poniatowa	**4 (2)**

Gole: 0:1 (7'), 1:1 (14') - Patryk Starak, 2:1 (18') - Paweł Osojca, 2:2 (44'), 2:3 (55'), 2:4 (62'), 3:4 (81') - Mateusz Utnicki.
Mazowsze: Pielacha - K. Filipek, P. Marczak, Reda, M. Grzebalski, Mateusz Utnicki, Osojca (80. Wojtyś), Kajak, Starak, Jawoszek, M. Marczak. **Trener:** Mariusz Utnicki.

Stróża - Orion	1:3
Piaskovia - Polesie	0:3
Tęcza - Sokół	0:0
Avia II - Garbarnia	4:0
Wisła II - Niemce	4:2
Orzeł - Janowianka	1:1

TABELA

1. Motor II	9	27	60-13
2. Janowianka	9	22	42-11
3. Orion	9	19	22-11
4. Avia II	9	15	23-21
5. Stal	9	15	19-17
6. Wisła II	9	15	23-26
7. MKS Ryki	9	15	28-32
8. Polesie	9	15	16-20
9. Orzeł	9	13	18-13
10. Garbarnia	9		22-19
11. Sokół	9	12	23-17
12. Niemce	9	9	15-25
13. Stróża	9	8	15-28
14. Piaskovia	9	6	12-37
15. Tęcza	9	4	6-25
16. Mazowsze	9	3	9-38

NASTĘPNE MECZE

3-4 października

Polesie Kock - Mazowsze Stężyca (sob. 15:00), Stal Poniatowa - MKS Ryki (nie. 15:00), Orion Niedrzwica - Janowianka, GKS Niemce - Orzeł Urzędów, Garbarnia Kurów - Wisła II Puławy, Sokół Konopnica - Avia II Świdnik, Motor II Lublin - Tęcza Bełżyce, LKS Stróża - Piaskovia.

» PIŁKA NOŻNA - B KLASA (II GRUPA)

Zlani przez deszcz i rywali

Czarni/Orlęta Dęblin przegrali z Powiślakiem II Końskowola 2:3 tracąc ostatniego gola w 90 minucie meczu

W miniony weekend większości meczów towarzyszyły opady deszczu. Niekorzystne warunki nie ominęły ekipy z naszego powiatu grających w II grupie B klasy. Zalane boisko uniemożliwiło rozegrania niedzielnego spotkania Giganta Przytoczno z Piekiełkiem Przykwa. Tego samego dnia na grząskim i mokrym boisku Orlęta Nowodwór dostali solidne lanie od Cisów Nałęczów. Klimat uzdrowiska nie wpłynął leczniczo na piłkarzy z Nowodworu bo z terenu rywali wywieźli bagaż 10 straconych goli.
- *Zderzyliśmy się z okrutną rzeczywistością* - mówi Kamil Wojtaś, trener Orląt. - *Rywale umiejętnościami przerastali nas o głowę. Robili co chcieli. Nie byliśmy w stanie nawet przez chwilę dorównać grze Cisów.*
Teraz do Nowodworu przyjeżdża Leokadiów. To ekipa z czołówki II grupy B klasy. Jak dotychczas straciła 2 punkty po remisie 3:3 z Czarnymi/Orlętami Dęblin.

ZAGRALI DOBRZE, ALE...

W sobotę w strugach deszczu Czarni przegrali 2:3. Po pierwszej połowie Czarni/Orlęta Dęblin prowadzili 1:0 z rezerwami Powiślaka Końskowola i nic nie zapowiadało porażki piłkarzy Janusza Kozickiego. A jednak. Po 90 minutach schodzili z boiska jako pokonani.

Czarni/Orlęta Dęblin (białe koszulki) w walce z Powiślakiem II Końskowola

- *Nie mam do nikogo pretensji o porażkę* - mówi Janusz Kozicki, trener Czarnych-Orląt. - *Młodzi muszą się jeszcze uczyć. Wszystkim brakuje sił dlatego zalecam im lepszą obecność na treningach. Zagraliśmy dobry mecz i zasłużyliśmy co najmniej na remis.*
Kolejnym rywalem Czarnych będzie Stacja Nałęczów. W 6 meczach ligowych Stacja zdobyła zaledwie 5 goli, tracąc 22. Z 3 punktami zajmuje jedno z ostatnich miejsc w tabeli. Jeżeli dęblinianie nie wygrają tego meczu to z kim będą mogli jeszcze wygrać?

Mariusz Nastalski

B KLASA (II GRUPA)

WYNIKI 6 KOLEJKI

25-26 września

Cisy Nałęczów	**10 (5)**
Orlęta Nowodwór	**0 (0)**

Orlęta N.: Wardal - K. Wojtaś, Ł. Wojtaś, Nowicki, Grążka (77. Drożdżyk), Królik, Kawiak, Grzyb, Mateńka, Staniak. **Trener:** Kamil Wojtaś.

Czarni-Orlęta	**2 (1)**
Powiślak II	**3 (0)**

Gole: 1:0 (34') -Piotr Majek, 1:1 (77'') - Murat, 1:2 (84') - Czarnobil, 2:2 (86') - Artur Szlendak, 2:3 (90') -Tusiński
Czarni/Orlęta: Wiraszka - Tomaszek, Cienkowski, Banach, Moczulski, M. Zdunek, P. Majek, Kopeć (63. Kowalczyk), Dąbrowski (46. Pułka), Frątczak, Szlendak. **Trener:** Janusz Kozicki.

Garbarnia II - Stacja	6:0
Leokadiów - Abramów	3:1

Mecze: Gigant Przytoczno - Piekiełko Przykwa i Legion Tomaszowice - Zawisza Garbów zostały odwołane z powodu zalania boisk.

TABELA

1. Cisy	6	18	25-4
2. Zawisza	5	15	29-8
3. Leokadiów	6	13	20-11
4. Powiślak II	6	12	20-16
5. Czarni-Orlęta	6	7	13-15
6. Garbarnia II	6	6	21-18
7. Gigant	5	6	12-17
8. Abramów	6	6	7-13
9. Piekiełko	5	6	11-18
10. Legion	5	3	9-16
11. Stacja	6	3	5-22
12. Orlęta N.	6	3	9-29

NASTĘPNE MECZE

4 października

Orlęta Nowodwór - SKS Leokadiów (11:00), Piekiełko Przykwa - Garbarnia II Kurów (13.00, boisko w Okrzei), Stacja Nałęczów - Czarni/Orlęta Dęblin (16:00), GKS Abramów - Gigant Przytoczno, Zawisza Garbów - Cisy Nałęczów, Powiślak II Końskowola - Legion Tomaszowice.

» PIŁKA NOŻNA - A KLASA (II GRUPA)

W niedzielę A-klasowe derby

Amator Leopoldów/Rososz wygrał 2:0 z Górą Puławską i było to ich trzecie zwycięstwo z rzędu

Teraz Amator pojedzie do Dęblina, gdzie w derbach powiatu ryckiego zmierzy się z Gabarytami Dęblin. Piłkarze z Miasta Orląt w weekend nie grali, bowiem po opadach deszczu boisko w Wilkowie nie nadawało się do gry. Spotkanie to zostało przełożone na 30 września lub 7 października. Przed zamknięciem numeru TG te daty wchodziły w grę.

- Derby, to są derby. Przy okazji takich spotkań nie patrzę w tabelę, bo takie spotkania wywołują dodatkowe emocje - mówi Wojciech Kryczka, trener Amatora Leopoldów/Rososz

- *Po nerwowym początku, kiedy traciliśmy punkty, teraz jesteśmy na fali wznoszącej* - mówi Wojciech Kryczka, trener Amatora. - *Jednak derby, to są derby. Przy okazji takich spotkań nie patrzę w tabelę, bo takie spotkania wywołują dodatkowe emocje. Każda drużyna chce się pokazać z jak najlepszej strony, chce udowodnić, że jest najlepsza na danym terenie. Ja chciałbym, żebym miał do dyspozycji pełną kadrę. Chcemy podtrzymać naszą serię zwycięstw i do Dęblina jedziemy po 3 punkty.*
- *Takie mecze charakteryzują się tym, że nie są łatwe* - mówi Dawid Paczka, trener Gabarytów. - *Są to przede wszystkim mecze walki i na to się nastawiamy. Patrząc na wyniki ostatnich kolejek Amator jest drużyną, która solidnie punktuje. Po słabszym początku nastąpiło u nich przełamanie, my jeszcze czekamy na to, że zaczniemy wygrywać. Miło by było, gdyby to się stało właśnie w meczu z lokalnym rywalem. A co się wydarzy, to zobaczymy już w niedzielę.*

Adam W. Faluszczak

- Derby to przede wszystkim mecze walki i na to się nastawiamy - mówi Dawid Paczka, trener Gabarytów Dęblin

A KLASA (II GRUPA)

WYNIKI 8 KOLEJKI

26-27 września

Amator L/R	**2 (1)**
KS Góra Puławska	**0 (0)**

Gole: 1:0 (31') - Karol Wałachowski, 2:0 (58') - Dominik Soból.
Amator: Warowny: Dunst, J. Polak, M. Imas, Soból, Kornas, Wałachowski (81. Pliwka), M. Pieńkosz, Kalbarczyk (60. Chachuła), P. Polak (68. M. Biłos), B. Biłos. **Trener:** Wojciech Kryczka.

Michów - Orły	1:1
Draco - Skrobów	7:6
Żyrzyniak - Drzewce	1:5
Wodniak - Serokomla	3:2

Mecz: Wilki - Gabaryty, Wawel - Kadet oraz Bogucin - Hetman zostały przełożone ze względu na zalane boiska.

TABELA

1. Drzewce	8	24	51-3
2. Hetman	7	21	31-7
3. Żyrzyniak	8	21	26-6
4. Draco	8	16	23-29
5. Wodniak	8	13	19-17
6. Amator	8	12	26-16
7. Bogucin	7	12	19-15
8. Serokomla	8	12	18-15
9. Góra Puławska	8	12	17-16
10. Skrobów	8	9	19-28
11. Wilki	7	7	11-24
12. Wawel	7	6	9-15
13. Kadet	7	6	13-32
14. Gabaryty	7	4	4-17
15. Michów	8	4	13-29
16. Orły	8	1	5-35

NASTĘPNE MECZE

30 września (mecz zaległy)

Wilki Wilków - Gabaryty Dęblin (śro. 16:00).

3-4 października

Gabaryty Dęblin - Amator Leopoldów/Rososz (nie. 15:30), Serokomla Janowiec - Wilki Wilków, KS Drzewce - Wodniak Piotrawin/Łaziska, LKS Skrobów - Żyrzyniak, Hetman Gołąb - Draco Kowala, Kadet Lisów - BKS Bogucin, Orły Kazimierz - Wawel Wąwolnica, KS Góra Puławska - GLKS Michów.
7 października (mecze zaległe) Wawel Wąwolnica - Kadet Lisów, BKS Bogucin - Hetman Gołąb.

epraasa.pl 9fc0

» KARATE TRADYCYJNE

Medale instruktora

Kamil Bury, instruktor karate w Chidori Ryki zdobył dwa medale podczas Pucharu Polski we Wrocławiu

Kamil Bury, instruktor klubu Chidori Ryki zdobył dwa medale podczas zawodów we Wrocławiu

Zawodnik KKT Chidori wywalczył srebro w konkurencji kumite oraz brąz z fuku-go. Była to jedna czwarta medalowego dorobku KTT Chidori Lublin. Oddział rycki Chidori, oprócz Kamila Burego, reprezentowali jeszcze młodzi zawodnicy, Olga Gągała i Oskar Szymański. Oboje byli bliscy strefy medalowej, ale odpadli w ćwierćfinałach.

- *To była bardzo udana impreza, w której wzięło udział 215 zawodników* - mówi Marek Bury, trener karate w Chidori Ryki. - *To pokazuje, że mimo pandemii, a może właśnie przez nią zawodnicy są głodni startów. Kamil walczył bardzo widowiskowo i medal zdobył zasłużenie. Cieszy również dobra postawa naszej młodzieży. Może jeszcze nie wywalczyli medali, ale doświadczenie, które tu zdobyli będzie procentować w przyszłości i na pewno będziemy mieli jeszcze z nich pociechę.*

(awf)

» MISTRZOSTWA POLSKI MMA

Srebrny Krystian

Krystian Gogłoza (Forca Dęblin) zajął drugie miejsce podczas MP MMA w Sochaczewie

Kamil Gogłoza (Forca Dęblin) - wicemistrz Polski MMA

Zawodnik klubu z Miasta Orląt do zawodów w Sochaczewie został zgłoszony niemal w ostatniej chwili.

- *O tym, że mogę wystartować w tych zawodach dowiedziałem się półtora tygodnia przed turniejem* - mówi Krystian Gogłoza z Forcy Dęblin. - *Na tydzień przed zawodami doznałem kontuzji pleców, co utrudniało mi trenowanie i mój udział w zawodach stał pod znakiem zapytania. Ostatecznie na 2 dni przed zawodami zadecydowałem, że wystartuję. O 14 stoczyłem pierwszą walkę, którą wygrałem decyzją sędziów. 20 minut później walczyłem z kolejnym przeciwnikiem i tym razem rywal poddał się po dźwigni na bark. W finale walczyłem zaledwie 10-15 minut po walce półfinałowej. Mój finałowy przeciwnik jest bardziej doświadczony, bo ma na swoim koncie ponad 20 stoczonych walk, a ja przed tymi zawodami miałem zaledwie dwie. Mimo wszystko jestem zadowolony z tego startu i drugie miejsce jak najbardziej mnie satysfakcjonuje.*

ZWYCIĘSKI KUREK

W sobotę 26 września na stadionie w Puławach odbyła się Gala MMA, w której wzięło udział czterech zawodników Forcy Dęblin. Najlepiej spisał się Adrian Kurek, który w walce wieczoru pokonał Adriana Żaka. Szerzej o występie „Rudego" i jego podopiecznych z Forcy Dęblin już za tydzień, w kolejnym numerze TG. Zapraszamy do lektury.

(awf)

Basket wznawia treningi

Rycki klub koszykówki rozpoczyna treningi po przerwie spowodowanej pandemią koronawirusa. Od 7 października, w każdą środę treningi dla dzieci 7-14 lat odbywać się będą w sali gimnastycznej Szkoły Podstawowej nr 2 im. Jana Pawła II.

Dziewczęta - 16:30
Chłopcy - 17:30

Więcej informacji u Tomasza Czyżewskiego pod numerem telefonu: 609 634 956.

(awf)

» PIŁKA NOŻNA DZIECI

Niepokonane dziewczęta z Grabowa

Legion Grabów Szlachecki wygrał dwa turnieje piłkarek do 10 lat, pokonując zespoły z większych ośrodków miejskich.

Dziewczęta Legionu Grabów Szlachecki wygrały dwa turnieje orliczek starszych (do 10 lat)

- *W latach ubiegłych startowaliśmy w turniejach dziewcząt organizowanych przez LZPN i nie tylko* - mówi Gustaw Serafin, trener Legionu Grabów Szlachecki. - *Były to udane występy. W tym roku, na prośbę dzieci, do rozgrywek zgłosiłem dwie drużyny. Jedną do Wojewódzkich Mistrzostw Orliczek Starszych, a drugą do Lubelskiej Ligi Orlików Młodszych. Ta druga jest mieszana i grają w niej chłopcy z dziewczętami. Obie odnoszą sukcesy sportowe choć najważniejsza jest radość z gry. Przy okazji zauważyłem większe zaangażowanie i zainteresowanie rodziców poczynaniami dzieci. Jeden z turniejów odbył się na Orliku w Grabowie, co było nie lada wydarzeniem.*

W rozgrywkach prowadzonych przez LZPN dla dziewcząt do 10 lat, oprócz Legionu Grabów Szlachecki występują jeszcze cztery zespoły: Izabela Puławy, Unia Lublin, Niedźwiadek Chełm i Pionier Biała Podlaska.

- *Jesteśmy jedyną ekipą, gdzie grają dziewczynki ze wsi praktycznie z jednej szkoły* - mówi trener Serafin. - *W Białej Podlaskiej czy Chełmie zawodniczki są z kilku szkół i miejscowości. Liga polegała na dwóch turniejach, w których odnieśliśmy komplet zwycięstw. Najbardziej okazała była wygrana 12:0 z Białą Podlaską.*

UDANY DEBIUT DZIEWIĘCIOLATKÓW

Ekipa dziewięciolatków Legionu składa się z chłopców i dziewcząt. W pierwszej fazie turniejów orlikowych pojedynkowali się oni z Żyrzyniakiem Żyrzyn, Laskovią Baranów i KS Nasutów. W 9 meczach Legion odniósł 3 porażki, 1 remis i 5 wygranych. Bilans bramkowy to 24 strzelone i 22 stracone gole.

Legion występował w składzie: Martyna Jawoszek, Natalia Opieka, Emilia Kardas, Maja Mateńka, Roksana Garbus, Antoni Komar, Mikołaj Barszcz, Maciej Sowa, Szymon Grudka, Michał Gajaszek, Jan Wojtaś, Franciszek Prządka, Szymon Sowa, Kacper Chmielewski.

Mariusz Nastalski

WYNIKI
I. TURNIEJ

12.09. Biała Podlaska	
Legion - Izabella	3:1
Legion - Unia	2:0

II TURNIEJ

19.09 Puławy	
Legion - Niedźwiadek	4:0
Legion - Pionier	12:0

Legion: Maja Mateńka, Roksana Garbus, Julia Beczek, Gabriela Wójcik, Amelia Opieka, Patrycja Pieńkosz, Julia Rudawski, Lena Kalbarz, Paulina Gajaszek.

» WĘDKARSTWO - KOŁO PZW „CZYSTA WODA" W RYKACH

Marcin Wiśniewski spinningowym mistrzem

Marcin Wiśniewski został mistrzem „Czystej Wody" w wędkarstwie spinningowym podczas zawodów rozegranych na Dratowie

Marcin Wiśniewski został spinningowym mistrzem „Czystej Wody"

W zawodach wzięło udział 13 wędkarzy, którzy łowili z łódek.

- *Mieliśmy dwie swoje, a pozostałe użyczył nam lubelski Okręg PZW* - mówi Marcin Wiśniewski z Koła PZW Czysta Woda. - *Pogoda była wspaniała i wszyscy mocno żeśmy się opalili. Mnie szczęście mocno dopisało i złapałem 15 okoni ponad 20 cm, co dało mi pewną wygraną.*

Poczęstunek, który pozwolił zregenerować siły utracone podczas łowienia przygotowali Andrzej Jankowski i Artur Kachel.

Tydzień wcześniej wędkarze z „Czystej Wody" rywalizowali w zawodach nocnych w Janowicach. Wówczas zwyciężył Jarosław Kęsik, który zdobył 3115 punktów. W Janowicach startowało 21 wędkarzy.

SPŁAWIKOWE ZAKOŃCZENIE SEZONU

W najbliższą niedzielę (4 października) na Stawie Skalskiego odbędzie się zakończenie sezonu Koła PZW „Czysta Woda" w wędkarstwie spławikowym. Zbiórka uczestników na parkingu przy Stawie Skalskiego. Zawody będą rozgrywane w godzinach 11:00-15:00. Zapisy przyjmowane są w sklepie wędkarskim „Cykada" do 2 października.

(awf)

WYNIKI

SPINNINGOWE MISTRZOSTWA „CZYSTEJ WODY"

1. Marcin Wiśniewski	2.120
2. Paweł Branicki	1.220
3. Grzegorz Zaczek	980
4. Karol Majek	940
5. Waldemar Ośko	740
6. Romuald Gruza	560

ZAWODY NOCNE (JANOWICE)

1. Jarosław Kęsik	3.115
2. Dariusz Marcinkowski	2.730
3. Daniel Kościelski	2.690
4. Jerzy Gąska	2.400
5. Janusz Marcinkowski	1.810
6. Łukasz Białach	1.705

epraca.pl 9fc8eb9b65