ZAMOŚĆ TOMASZÓW LUB. HRUBIESZÓW BIŁGORAJ

kronika TYGODNIA

nr 38 (1843)
22 września 2026 r.
4,80 zł
PL ISSN 1232-2652
Nr indeksu 373516 (5% VAT)

ALARM NA LUBELSZCZYŹNIE

Najpierw był prawdziwy alarm i komunikat o zagrożeniu atakiem z powietrza. Dwa dni później mieszkańcy mogli już ćwiczyć, jak w takiej sytuacji należy się zachować. W Zamościu oraz powiatach zamojskim, hrubieszowskim i tomaszowskim strażacy otworzyli dziesiątki punktów Specjalnego Treningu Reagowania. Władze zapewniają, że system alarmowania mieszkańców przygranicznej Lubelszczyzny jest szybko rozbudowywany. Czwartkowy alarm pokazał jednak, że samo uruchomienie syren to dopiero początek. Trzeba jeszcze wiedzieć, co zrobić, kiedy zawyją. str. 5

RAKIETA MIAŁA UDERZYĆ W POLSKĘ?

REGION Rosyjska rakieta Ch-101, która 30 lipca spadła w Tarnawie-Kolonii w powiecie biłgorajskim, mogła zostać celowo skierowana na terytorium Polski. – W 80 proc. jestem przekonany, że było to działanie intencjonalne – mówi gen. Ireneusz Nowak, Dowódca Operacyjny Rodzajów Sił Zbrojnych. str. 4

NIEPOKOJĄCA SERIA ZNAKÓW

REGION Cztery alarmy w ciągu kilku dni, polskie i sojusznicze myśliwce w powietrzu, systemy obrony przeciwlotniczej i radary w podwyższonej gotowości, alerty RCB, a nawet czasowe ograniczenia ruchu na lotniskach. Mieszkańcy wschodniej Polski coraz częściej odczuwają skutki rosyjskich ataków na Ukrainę. str. 4

JAK POWAŻNE JEST ZAGROŻENIE?

REGION Masowe ignorowanie wiadomości z alertem i blokowanie numeru na telefonach ma odejść w przeszłość. Po falach krytyki mieszkańców wschodniej Polski, Rządowe Centrum Bezpieczeństwa gruntownie reformuje system ostrzegania. Obecnie treść Alertu RCB jasno wskaże, czy chodzi jedynie o sytuację za granicą, czy też musimy natychmiast szukać schronienia. str. 5

REKLAMA

GRUPA WYDAWNICZA SŁOWO

Nadaj swoje ogłoszenie drobne w 3 tytułach

kronika TYGODNIA
SŁOWO PODLASIA
super tydzień chełmski

„Kronika Tygodnia"
Zamość, ul. Żeromskiego 3
tel. 84 638 43 93
www.kronikatygodnia.pl

REKLAMA

REKLAMA

REKLAMA

OGŁOSZENIE

Szpital bez bólu

Zamojski Szpital Niepubliczny Spółka z o.o. w Zamościu **PILNIE** zatrudni **lekarzy/lekarki specjalistów/specjalistki** w dziedzinie: **anestezjologii** i **intensywnej terapii** do pracy w nowo powstałym 10 łóżkowym **Zakładzie Opiekuńczo - Leczniczym dla pacjentów wentylowanych mechanicznie**.

Szpital poszukuje również lekarzy specjalistów w dziedzinie **geriatrii**, **chorób płuc**, **chorób wewnętrznych**, **medycyny paliatywnej**, **hematologii** oraz **radiologii** i **diagnostyki obrazowej** oraz **lekarzy specjalistów** w dziedzinie **anestezjologii** i **intensywnej terapii** do pracy w Dziale Anestezjologii.

Oferujemy **atrakcyjne stawki wynagrodzenia**, dobre warunki pracy, formy zatrudnienia: umowa o pracę, umowa cywilno-prawna.

Kontakt: tel. 84 677 5021,
e-mail: jchodara@szpital.com.pl

eprasa.pl 9fdf19316a

W Zamościu zbierali podpisy pod obywatelskim projektem ustawy

„Stop banderyzmowi”

ZAMOŚĆ

Blisko 500 osób złożyło 20 września w Zamościu podpisy pod obywatelskim projektem ustawy „Stop banderyzmowi”. Jego autorzy chcą wprowadzenia odpowiedzialności karnej za publiczne propagowanie ideologii OUN i UPA oraz zaprzeczanie zbrodniom popełnionym przez ukraińskich nacjonalistów na Polakach. – Ta akcja nie jest wymierzona przeciwko narodowi ukraińskiemu, tylko przeciwko zbrodniczej ideologii – mówił na Rynku Wielkim Michał Mulawa, radny Sejmiku Województwa Lubelskiego.

– Ta akcja nie jest wymierzona przeciwko narodowi ukraińskiemu, tylko przeciwko zbrodniczej ideologii – mówił na Rynku Wielkim Michał Mulawa, radny Sejmiku Województwa Lubelskiego.

Podczas zorganizowanej konferencji prasowej **Michał Mulawa** (Prawo i Sprawiedliwość) przekazał, że propagowanie ideologii banderowskiej powinno być w Polsce surowo karane, podobnie jak ma to miejsce w przypadku propagowania nazizmu i komunizmu. – Ta akcja nie jest wymierzona przeciwko narodowi ukraińskiemu – zaznaczył Mulawa. – My, Polacy, po wybuch wojny zdaliśmy egzamin z człowieczeństwa, przyjmując do naszych domów ukraińskie rodziny. Ale pamiętajmy, że dobrosąsiedzkie stosunki mogą być budowane tylko na prawdzie historycznej i szacunku do tego, co się działo na Wołyniu.

W podobnym tonie wypowiadali się wiceprzewodniczący Sejmiku Województwa Lubelskiego **Krzysztof Gałaszkiewicz** (PiS) i **Leszek Tabiszewski**, przewodniczący Klubu Gazety Polskiej w Zamościu. Obaj podkreślili, że w naszym kraju nie ma miejsca na kłamstwa na temat ludobójstwa dokonanego na Polakach przez ukraińskich nacjonalistów. Michał Mulawa przypomniał, że czarę goryczy przelała kilka miesięcy temu decyzja prezydenta Ukrainy **Wołodymyra Zełenskiego** o nadaniu jednej z jednostek wojskowych imienia Bohaterów UPA.

Przypomnijmy, że inicjatywa „Stop banderyzmowi” to obywatelski projekt ustawy w Polsce, którego celem jest penalizacja (wprowadzenie odpowiedzialności karnej) propagowania ideologii OUN-UPA oraz zaprzeczania ukraińskim zbrodniom popełnionym na Polakach. Pełnomocnikiem komitetu inicjatywy ustawodawczej jest prezydent Chełma **Jakub Banaszek**. Aby projekt trafił do Sejmu, musi podpisać się pod nim 100 tys. osób. W Zamościu podpisy będą dalej zbierane w Biurze Europosła Mariusza Kamińskiego przy ul. Staszica 31, codziennie (od poniedziałku do piątku) w godz. 16-18.

lew

Wojewoda wprowadza rygorystyczne zakazy i nakazy

Widmo ASF w trzech powiatach

REGION

Wojewoda Lubelski Krzysztof Komorski wydał rozporządzenie w sprawie zwalczania afrykańskiego pomoru świń na terenie trzech powiatów: tomaszowskiego, hrubieszowskiego i zamojskiego.

Przepisy rozporządzenia weszły w życie z dniem ogłoszenia w Dzienniku Urzędowym Województwa Lubelskiego, czyli 10 września 2026 roku. Dokument wyznacza obszar zapowietrzony oraz zagrożony, nakładając szereg twardych restrykcji na rolników, zarządców dróg i koła łowieckie.

Decyzja władz wojewódzkich wymusza natychmiastowe zmiany w funkcjonowaniu lokalnych gospodarstw oraz obrotu zwierzętami. Najsurowsze obostrzenia objęły miejscowości znajdujące się w bezpośrednim sąsiedztwie wykrytego zagrożenia.

Gdzie obowiązują obostrzenia?

Wojewoda wyznaczył obszar zapowietrzony w powiecie tomaszowskim. Obejmuje on w gminie Tyszowce miejscowości: Czartowiec, Czartowczyk, Czartowiec-Kolonia, Klątwy i Soból; w gminie Łaszczów: Małoniż, Muratyn, Muratyn-Kolonia i Pukarzów; natomiast w gminie Rachanie: Michalów, Siemnice oraz Wożuczyn.

Obszar zagrożony rozciąga się na trzy powiaty. W powiecie tomaszowskim są to:

- w gminie Tyszowce: Czermno, Lipowiec, Marysin, Mikulin, Niedźwiedzia Góra, Perespa, Podbór, Przewale, Tyszowce, Wojciechówka i Zamłynie;
- w gminie Łaszczów: Dobużek, Dobużek-Kolonia, Domaniż, Hopkie, Hopkie-Kolonia, Kmiczyn, Kmiczyn-Kolonia, Nabróż, Nabróż-Kolonia, Nadolce, Pieniany, Pieniany-Kolonia, Podhajce, Podlodów, Ratyczów, Steniatyn, Steniatyn-Kolonia, Wólka Pukarzowska, Zimno, Zimno-Kolonia, Łaszczów i Łaszczów-Kolonia;
- w gminie Rachanie: Grodysławice, Grodysławiec-Kolonia, Józefówka, Kozia Wola, Michalów-Kolonia, Rachanie, Rachanie-Kolonia, Siemierz, Werechanie, Pawłówka, Żwiartówek i Żwiartówek-Kolonia;
- w gminie Jarczów: Gródek, Gródek-Kolonia, Wola Gródecka i Wola Gródecka-Kolonia;
- w gminie Tomaszów Lubelski miejscowość Typin;
- w gminie Telatyn miejscowość Żulice;
- w gminie Krynice miejscowość Żwiartów.

W powiecie hrubieszowskim obszar zagrożony stanowi miejscowość Tuczępy w gminie Mircze oraz Turkowice w gminie Werbkowice.

Z kolei w powiecie zamojskim obostrzenia dotknęły gminę Komarów-Osada i miejscowości: Kraczew, Sosnowa-Dębowa, Swaryczów, Tuczapy, Wolica Brzozowa-Kolonia, Zubowice oraz Zubowice-Kolonia.

Czego nie wolno hodowcom?

Na obszarze zapowietrzonym wprowadzono bezwzględny zakaz przemieszczania świń z gospodarstw bez zgody właściwego powiatowego lekarza weterynarii. Zabroniono również transportu innych zwierząt gospodarskich z i do takich zakładów, pozyskiwania oraz przemieszczania materiału biologicznego, objazdowego sztucznego unasieniania i naturalnego krycia. Przepisy zakazują wywożenia i rozrzucania ściółki oraz obornika, a także organizowania targów, wystaw, pokazów, konkursów zwierząt, polowań zbiorowych i odłowów. Transport świń po drogach publicznych i prywatnych jest wstrzymany, z wyjątkiem tranzytu drogowego lub kolejowego bez rozładunku.

Na hodowców nałożono równolegle nakazy bioasekuracji. Muszą oni stosować odkażanie środków transportu, używać odzieży ochronnej, wykładać maty dezynfekcyjne przed wjazdami i wyjazdami oraz niezwłocznie zgłaszać każdy przypadek padłej lub chorej świni. Z kolei dzierżawcy i zarządcy obwodów łowieckich z obszaru zapowietrzonego zostali zobowiązani do przeprowadzenia poszukiwań padłych dzików w terminie 14 dni od dnia podania rozporządzenia do wiadomości publicznej.

Zgodnie z rozporządzeniem, granice obszarów muszą zostać wyraźnie oznakowane na drogach tablicami ostrzegawczymi z czarnym napisem na żółtym tle: „UWAGA! AFRYKAŃSKI POMÓR ŚWIŃ - OBSZAR ZAPOWIETRZONY” lub „OBSZAR ZAGROŻONY”.

Oprac. wd

eprasa.pl 9fdf19316a

Werbkowice budują centrum na czas kryzysu. „Kronika Tygodnia” trafiła do kapsuły czasu

Kamień węgielny pod centrum

GMINA WERBKOWICE

To ma być miejsce dowodzenia w sytuacjach kryzysowych, zaplecze dla służb, magazyn sprzętu, ośrodek szkoleniowy, a w razie potrzeby także miejsce doraźnego schronienia mieszkańców. 18 września w Werbkowicach wmurowano kamień węgielny pod budowę Centrum Zarządzania Kryzysowego. W fundamentach znalazła się również kapsuła czasu, a w niej m.in. egzemplarz „Kroniki Tygodnia”. Pierwszy etap inwestycji pochłonie 4 mln zł.

Nowo powstające Centrum przy ul. Przemysłowej to nowatorski, samowystarczalny kompleks o powierzchni ponad 665 m², który połączy funkcje koordynacyjne, szkoleniowe i magazynowe, a także zadania z zakresu obrony cywilnej i ochrony ludności.

Uroczystości na placu budowy Centrum zgromadziły przedstawicieli władz rządowych i samorządowych, służb mundurowych, strażaków OSP oraz mieszkańców. Wśród gości znaleźli się m.in. wicewojewoda lubelski **Andrzej Maj**, wicestarosta hrubieszowski **Radosław Maksymowicz**, komendant powiatowy PSP w Hrubieszowie, bryg. **Tomasz Zwolak**, prezes ZOP ZOSP RP w Hrubieszowie, a zarazem wójt gminy Dołhobyczów, **Grzegorz Drewnik**, przewodniczący Rady Gminy Werbkowice **Maciej Buczyński** wraz z radnymi, **Agnieszka Burda**, reprezentująca posłankę na Sejm RP **Małgorzatę Gromadzką**, a także przedstawiciele zamojskiego konsorcjum wykonawców (F.H.U. „TERMIX” i P.U. „PORTAL”) – **Jerzy Grudniak** i **Karol Szczech**.

Po zaprezentowaniu założeń inwestycji przez wójt gminy Werbkowice **Monikę Podolak** oraz odczytaniu aktu erekcyjnego przez zastępcę wójta **Różę Mudryk** sygnatariusze podpisali pamiątkowy dokument. Miejsce budowy poświęcił ks. **Paweł Krzaczek** z parafii pw. św. Michała Archanioła w Werbkowicach.

Nowo powstające Centrum przy ul. Przemysłowej nie będzie zwykłą placówką biurową. To nowatorski, samowystarczalny kompleks o powierzchni ponad 665 m², który połączy funkcje koordynacyjne, szkoleniowe i magazynowe, a także zadania z zakresu obrony cywilnej i ochrony ludności. W budynku znajdą się m.in. sala dowodzenia i pomieszczenia operacyjne Centrum Zarządzania Kryzysowego, magazyny sprzętu ratowniczego oraz reprezentacyjna sala szkoleniowa, a także dwa duże boksy garażowe wraz z zapleczem technicznym i socjalnym. W Centrum będzie także specjalna przestrzeń przystosowana do pełnienia funkcji doraźnego schronienia dla mieszkańców w sytuacjach kryzysowych.

Całkowity koszt budowy pierwszego etapu wynosi 4 mln zł, z czego 2,9 mln zł pokryje dotacja z budżetu państwa, a 1,1 mln zł stanowić będzie wkład własny gminy. Stan surowy budowli ma być gotowy do 25 listopada tego roku, natomiast prace wykończeniowe i wyposażenie wnętrz zaplanowano na 2027 rok.

par

Wróci lodowisko

W ubiegłym sezonie lodowisko zostało wyjątkowo przeniesione na plac przy OSiR. Najbliższej zimy ma wrócić na Rynek Wielki, gdzie funkcjonowało od początku.

ZAMOŚĆ

Po ubiegłorocznej przeprowadzce na plac przy OSiR sztuczne lodowisko ponownie pojawi się na Rynku Wielkim w Zamościu. Wcześniej czeka je gruntowna modernizacja – wymieniona zostanie m. in. mata chłodząca oraz bandy.

Lodowisko jest jedną z najpopularniejszych zimowych atrakcji Zamościa. Sztuczna ślizgawka pojawiła się w mieście po raz pierwszy w sezonie 2005/2006 i od tego czasu każdego roku przyciągała mieszkańców oraz turystów.

Po latach intensywnej eksploatacji Ośrodek Sportu i Rekreacji zdecydował się na większą modernizację. Jednym z najważniejszych elementów będzie wymiana maty chłodzącej. – Zamierzamy kupić m. in. nową matę chłodzącą, bo w starej, w związku z corocznym zwijaniem i rozwijaniem, pojawiły się mikro pęknięcia, a przez to mogło dochodzić do przecieków. Poza tym planujemy zamówić zupełnie nowe, estetyczne, białe bandy z tworzywa sztucznego – mówi **Zenon Orechwo**, dyrektor OSiR w Zamościu.

Nowa infrastruktura ma nie tylko poprawić stan techniczny lodowiska, ale również jego wygląd. Po modernizacji ślizgawka ponownie stanie przed zamojskim ratuszem.

Na razie trwają przygotowania do zakupu nowych elementów. OSiR czeka na oferty do 28 września. Jeśli wszystko pójdzie zgodnie z planem, mieszkańcy będą mogli w grudniu ponownie korzystać z lodowiska na Starym Mieście.

lew

eprasa.pl 9fdf19316a

Alarm za alarmem, alerty RCB i wojsko w gotowości

Niepokojąca seria znaków

REGION

Cztery alarmy w ciągu kilku dni, polskie i sojusznicze myśliwce w powietrzu, systemy obrony przeciwlotniczej i radary w podwyższonej gotowości, alerty RCB, a nawet czasowe ograniczenia ruchu na lotniskach. Mieszkańcy wschodniej Polski coraz częściej odczuwają skutki rosyjskich ataków na Ukrainę. Choć większość podejmowanych przez wojsko działań ma charakter prewencyjny, wydarzenia ostatnich dni pokazują, jak niewiele dzieli wojnę za naszą wschodnią granicą od codziennego życia mieszkańców naszego regionu.

Rosyjskie ataki coraz częściej uruchamiają alarmy na Lubelszczyźnie. Gdy Rosja atakuje Ukrainę, na naszym niebie pojawiają się myśliwce.

Seria alarmów rozpoczęła się w nocy z 14 na 15 września. Rosja przeprowadzała zmasowany atak powietrzny na Ukrainę. Ze względu na działania prowadzone także w zachodniej części tego kraju Dowództwo Operacyjne Rodzajów Sił Zbrojnych uruchomiło procedury mające zabezpieczyć polską przestrzeń powietrzną.

Do działania skierowano polskie i sojusznicze lotnictwo. W stan gotowości postawione zostały również naziemne systemy obrony powietrznej oraz rozpoznania radiolokacyjnego.

Mieszkańcy województw lubelskiego i podkarpackiego otrzymali alert RCB informujący o rosyjskim ataku na Ukrainę i operowaniu polskiego lotnictwa. Rządowe Centrum Bezpieczeństwa zalecało śledzenie kolejnych komunikatów.

Po zakończeniu rosyjskiego ataku mieszkańcy otrzymali następną wiadomość. RCB poinformowało, że zagrożenie ustało i na terytorium Polski nie ma niebezpieczeństwa.

Spokój nie trwał długo

Następnego dnia sytuacja się powtórzyła. Już 16 września przed godz. 7 rano ponownie uruchomione zostały procedury bezpieczeństwa. Powodem był kolejny rosyjski atak powietrzny na Ukrainę.

W polskiej przestrzeni powietrznej ponownie pojawiło się lotnictwo wojskowe, a naziemne systemy obrony powietrznej i rozpoznania radiolokacyjnego pozostawały w gotowości.

Mieszkańcy Lubelszczyzny i Podkarpacia ponownie otrzymali wiadomości RCB. Tym razem informowano: „Rosyjski atak powietrzny na terenie Ukrainy. Sytuacja jest monitorowana. W przestrzeni RP operuje polskie lotnictwo. Oczekuj dalszych komunikatów."

Po zakończeniu ataku RCB przekazało kolejną wiadomość: „Zakończył się atak powietrzny na Ukrainę. Brak zagrożenia na terenie Polski."

Dla mieszkańców przygranicznych województw był to kolejny w krótkim czasie poranek rozpoczynający się od komunikatów dotyczących wojny toczącej się po drugiej stronie granicy.

Coraz więcej alarmów

Nie był to zresztą odosobniony przypadek. Oficjalne komunikaty Rządowego Centrum Bezpieczeństwa pokazują, że podobne ostrzeżenia pojawiały się już wcześniej.

10 września mieszkańców województw lubelskiego i podkarpackiego informowano o rosyjskim ataku na Ukrainę i operowaniu polskiego lotnictwa. Co ciekawe, sytuacja zmieniała się wówczas tak szybko, że RCB przerwało wysyłkę pierwszego ostrzeżenia, gdy otrzymało informację o ustaniu zagrożenia. W efekcie część mieszkańców mogła otrzymać zarówno ostrzeżenie, jak i jego odwołanie, a inni tylko informację o zakończeniu zagrożenia.

Podobny alert został rozesłany także 13 września. Tego dnia sytuacja była poważniejsza. W części województwa lubelskiego – m.in. w powiatach włodawskim, łęczyńskim, świdnickim, chełmskim i krasnostawskim oraz w Chełmie – mieszkańcy otrzymali komunikat o zagrożeniu atakiem z powietrza wraz z poleceniem udania się w bezpieczne miejsce. Zagrożenie zostało następnie odwołane.

Lotniska wstrzymują operacje

Kolejna eskalacja nastąpiła 18 września. Rosyjskie wojska ponownie prowadziły ataki rakietowe i dronowe na Ukrainę.

W odpowiedzi uruchomiono polskie i sojusznicze lotnictwo, a naziemne systemy obrony powietrznej oraz rozpoznania radiolokacyjnego postawiono w gotowość.

Tym razem skutki wojskowych procedur odczuli również pasażerowie cywilnego lotnictwa. Czasowo ograniczone zostały operacje na lotniskach Rzeszów-Jasionka i Lublin. Działania miały umożliwić wojsku swobodne zabezpieczenie przestrzeni powietrznej w sytuacji zagrożenia związanego z rosyjskim atakiem.

Dla mieszkańców regionu był to kolejny sygnał, że wojna za wschodnią granicą może wpływać nie tylko na działania wojska, ale również na normalne funkcjonowanie transportu i infrastruktury cywilnej.

I znowu myśliwce

Już następnego dnia – 19 września – sytuacja ponownie postawiła polskie wojsko w stan podwyższonej gotowości.

Przed godz. 9.30, w związku z rosyjskimi uderzeniami na Ukrainę, Centrum Operacji Powietrznych – Dowództwo Komponentu Powietrznego uruchomiło pozostające w jego dyspozycji siły i środki.

Nad Polską operowało lotnictwo wojskowe, a naziemne systemy obrony powietrznej i rozpoznania radiolokacyjnego pozostawały w gotowości.

Wojsko podkreślało prewencyjny charakter podejmowanych działań. Ich zadaniem jest przede wszystkim ochrona polskiej przestrzeni powietrznej, ze szczególnym uwzględnieniem obszarów położonych najbliżej terenów Ukrainy objętych rosyjskimi atakami.

Wojna coraz bliżej codzienności

Ostatnie wydarzenia układają się w niepokojącą serię. W ciągu kilku dni mieszkańcy wschodniej Polski wielokrotnie obserwowali podobny scenariusz: Rosja rozpoczyna atak na Ukrainę, polskie wojsko podrywa lotnictwo i zwiększa gotowość systemów obronnych, mieszkańcy otrzymują ostrzeżenia, a po ustaniu zagrożenia działania zostają zakończone.

Samo poderwanie myśliwców nie oznacza, że doszło do naruszenia polskiej przestrzeni powietrznej ani że rosyjskie rakiety czy drony lecą w kierunku Polski. Wojsko uruchamia te procedury prewencyjnie, gdy charakter rosyjskiego ataku na Ukrainę może potencjalnie stworzyć zagrożenie także dla naszego terytorium.

Wojna nadal toczy się po drugiej stronie granicy. Jednak dla mieszkańców Lubelszczyzny jej konsekwencje coraz częściej oznaczają dźwięk wojskowych samolotów, komunikaty w telefonach, gotowość służb, a czasami także ograniczenia w funkcjonowaniu cywilnej infrastruktury.

I właśnie do takiej rzeczywistości wschodnia Polska musi być dziś przygotowana. **par**

Rakieta miała uderzyć w Polskę?

REGION

Rosyjska rakieta Ch-101, która 30 lipca spadła w Tarnawie-Kolonii w powiecie biłgorajskim, mogła zostać celowo skierowana na terytorium Polski. – W 80 proc. jestem przekonany, że było to działanie intencjonalne – mówi gen. Ireneusz Nowak, Dowódca Operacyjny Rodzajów Sił Zbrojnych. Analiza toru lotu ma wskazywać, że pocisk nie miał innego celu na Ukrainie i leciał dokładnie tam, gdzie został zaprogramowany.

Gen. dyw. pil. dr Ireneusz Nowak
Od czerwca 2026 r. Dowódca Operacyjny Rodzajów Sił Zbrojnych. Jeden z najwyższych rangą i najbardziej doświadczonych oficerów Wojska Polskiego. Jest pierwszym lotnikiem w historii polskiej armii, który objął to kluczowe stanowisko. Elitarny pilot myśliwski z nalotem ponad 3500 godzin (w tym 2500 na F-16). Absolwent „Szkoły Orląt" w Dęblinie oraz amerykańskiej Air War College; doktor nauk społecznych. Wcześniej dowodził bazami lotniczymi w Łasku i Poznaniu, był też Inspektorem Sił Powietrznych. Od ponad 20 lat współtworzy programy modernizacji lotnictwa (w tym wdrażanie F-16 i F-35). Obecnie odpowiada za ochronę granic i obronę przestrzeni powietrznej kraju.

To nie był przypadek ani błąd nawigacyjny. Lipcowy incydent w miejscowości Tarnawa-Kolonia (gmina Turobin) przybiera coraz bardziej złowrogie barwy. Dowódca Operacyjny Rodzajów Sił Zbrojnych, gen. dyw. pil. dr Ireneusz Nowak w rozmowie z dziennikiem „Rzeczpospolita", nie pozostawia wątpliwości: rosyjski pocisk manewrujący został z dużą dozą prawdopodobieństwa celowo wymierzony w terytorium Rzeczypospolitej.

30 lipca w nocy mieszkańcy spokojnej Tarnawy-Kolonii usłyszeli potężny huk. W trakcie zmasowanego ataku rakietowego na zachodnią Ukrainę, w polską przestrzeń powietrzną wtargnął niezidentyfikowany obiekt. Na miejsce natychmiast skierowano m.in. polski myśliwiec F-16. Rakieta rozbiła się na terenach rolniczych, pozostawiając głęboki krater. Na szczęście z dala od zabudowań – nikt nie ucierpiał.

Dziś wiemy już znacznie więcej o kulisach i charakterze tego zdarzenia.

„Zmierzała dokładnie tam, gdzie miała uderzyć"

W rozmowie z „Rzeczpospolitą" **gen. Ireneusz Nowak** ujawnił, jak z biegiem tygodni i po zebraniu szczegółowych danych zmieniła się ocena sytuacji przez polskie dowództwo.

– To pytanie dostałem już tamtej nocy, ok. godz. 5 nad ranem od jednego z członków ścisłego kierownictwa resortu obrony narodowej. Wtedy moja odpowiedź brzmiała 50 na 50 proc. Dzisiaj mogę powiedzieć jednoznacznie, że w 80 proc. jestem przekonany, że było to działanie intencjonalne. Te brakujące 20 proc. wynika z oczekiwania na odpowiedź ze strony służb specjalnych – oświadczył dowódca operacyjny RSZ.

Z ustaleń wojskowych wynika, że pod Tarnawą-Kolonią spadła rakieta manewrująca Ch-101 pochodząca z najświeższej partii produkcyjnej. Pocisk wyposażony był w bojową głowicę oraz zaawansowany układ naprowadzania, niezwykle odporny na zakłócenia radioelektroniczne.

– Z analizy trasy tego pocisku manewrującego nad Ukrainą wynika, że raczej nie miał on żadnego celu alternatywnego na terytorium Ukrainy i zmierzał dokładnie tam, gdzie miał uderzyć. Ten pocisk miał bardzo małą powierzchnię odbicia, zaprogramowany został tak, aby zostać wykrytym bardzo późno, poruszał się lotem koszącym nad drzewami – precyzuje generał.

Testowanie granic

W ocenie Dowódcy Operacyjnego RSZ lipcowe wydarzenia na Lubelszczyźnie to świadoma próba sił i test polskich oraz sojuszniczych systemów obronnych. Rosja postawiła kolejny krok na tzw. drabinie eskalacyjnej, rzucając wyzwanie obronie powietrznej.

– Zademonstrowano cel, który jest supertrudny do zwalczania dla systemu obrony powietrznej nie tylko polskiego, ale też tych najbardziej obecnie zaawansowanych, stworzonych przez Ukrainę, Izrael czy budowanego przez USA – zaznaczył gen. Nowak.

Zapytany o potencjalne konsekwencje i dalsze kroki ze strony Federacji Rosyjskiej, dowódca nakreślił niepokojącą perspektywę, wskazując, że wojsko musi być gotowe na odparcie najgroźniejszych scenariuszy.

– Jako żołnierz i dowódca operacyjny muszę brać pod uwagę najgorsze scenariusze, dlatego zakładam, że kolejnym działaniem może być targetowanie elementu infrastruktury krytycznej lub kompleksu przemysłu zbrojeniowego – ostrzegł.

Szybka reakcja służb

Mimo że Rosjanie użyli trudno wykrywalnej rakiety poruszającej się tuż nad ziemią, generał podkreśla, że reakcja polskich sił zbrojnych była natychmiastowa. Obiekt został wykryty, w powietrzu operowały myśliwce gotowe do jego zestrzelenia, a śmigłowiec wojskowy błyskawicznie zlokalizował miejsce upadku. Teren natychmiast zabezpieczyły pododdziały Wojsk Obrony Terytorialnej oraz służby śledcze.

Gen. Nowak ujawnił, że tej samej nocy przy polskiej granicy operował ukraiński MiG-29, o którego obecności polski F-16 nie wiedział. Według generała istniało ryzyko bratobójczego ognia; po incydencie Dowództwo Operacyjne zwróciło się do strony ukraińskiej o informowanie o ruchach jej lotnictwa w pobliżu polskiej granicy.

Słowa Dowódcy Operacyjnego RSZ zasadniczo zmieniają ocenę lipcowego incydentu. Bezpośrednio po upadku rakiety nie było wiadomo, czy znalazła się nad Polską w wyniku błędu, zakłócenia systemu naprowadzania czy działania celowego. Dziś gen. Ireneusz Nowak ocenia prawdopodobieństwo świadomego skierowania pocisku na terytorium Polski na 80 procent.

par

eprasa.pl 9fdf19316a

Czy jesteśmy przygotowani na realny atak powietrzny?

Alarm na Lubelszczyźnie

REGION

Najpierw był prawdziwy alarm i komunikat o zagrożeniu atakiem z powietrza. Dwa dni później mieszkańcy mogli już ćwiczyć, jak w takiej sytuacji należy się zachować. W Zamościu oraz powiatach zamojskim, hrubieszowskim i tomaszowskim strażacy otworzyli dziesiątki punktów Specjalnego Treningu Reagowania. Władze zapewniają, że system alarmowania mieszkańców przygranicznej Lubelszczyzny jest szybko rozbudowywany. Czwartkowy alarm pokazał jednak, że samo uruchomienie syren to dopiero początek. Trzeba jeszcze wiedzieć, co zrobić, kiedy zawyją.

Czwartek, 17 września, był dla mieszkańców województwa lubelskiego jednym z najpoważniejszych testów systemu ostrzegania w ostatnim czasie. W związku z rosyjskim atakiem powietrznym na Ukrainę uruchomione zostały procedury bezpieczeństwa. Do działań skierowano polskie i sojusznicze lotnictwo, a systemy obrony powietrznej i rozpoznania radiolokacyjnego postawiono w stan gotowości.

Mieszkańcy części województwa otrzymali Alert RCB ostrzegający o „zagrożeniu atakiem z powietrza" i wzywający do znalezienia bezpiecznego miejsca, stosowania się do poleceń służb oraz oczekiwania na dalsze komunikaty.

Zawyły również syreny.

630 syren i ewakuacje w 120 budynkach

Po zakończeniu alarmu wojewoda lubelski **Krzysztof Komorski** zwołał sztab kryzysowy. Podsumowując działania, poinformował, że system alarmowania zadziałał na terenie całego województwa.

- W województwie lubelskim na początku 2024 roku było około 30 syren, które można było uruchomić zdalnie. Dziś jest ich prawie 350, a do końca tego roku będzie ich ponad tysiąc - zapowiedział minister Marcin Kierwiński podczas pobyty w Lublinie na Treningu Reagowania w KW PSP

– Wszystko wskazuje na to, że procedury zadziałały zgodnie z planem. Wszystkie decyzje, które podejmowaliśmy po wcześniejszych incydentach, przyniosły efekty. Dzisiaj na terenie naszego województwa uruchomiło się 630 syren na terenie każdego powiatu – nie było powiatu, w którym te syreny nie zostałyby uruchomione. W 120 budynkach zarządzono ewakuacje – to były szkoły, uniwersytety, większe miejsca pracy czy urzędy – informował wojewoda.

Alarm został później odwołany. Nie stwierdzono naruszenia polskiej przestrzeni powietrznej.

Z relacji mieszkańców regionu wynika, że nie wszędzie syreny było słychać. Tak było na przykład w niektórych częściach Zamościa, m.in. na Starym Mieście.

Czwartkowe wydarzenia pokazały jednak coś jeszcze: po usłyszeniu syreny mieszkańcy muszą wiedzieć, co właściwie oznacza sygnał i gdzie powinni się udać.

Różnice było widać chociażby w szkołach.

Zamość: uczniowie z dala od okien

W Zamościu po ogłoszeniu alarmu Wydział Oświaty Urzędu Miasta przekazał szkołom i przedszkolom polecenie podjęcia działań ochronnych. Uczniowie mieli zejść z wyższych kondygnacji na partery lub do innych bezpieczniejszych miejsc, przede wszystkim z dala od okien.

W części placówek wykorzystano pomieszczenia piwniczne. Tak było m.in. w III LO. W I LO, które nie dysponuje odpowiednimi pomieszczeniami piwnicznymi, uczniowie zostali sprowadzeni na parter.

Działania podejmowano również poza Zamościem. W Łabuniach samorząd informował, że syreny uruchomiono na polecenie Powiatowego Centrum Zarządzania Kryzysowego w Zamościu.

Tomaszów: młodzież zeszła do piwnic

Podobnie zareagowano w Tomaszowie Lubelskim. W części placówek uczniowie zostali skierowani do piwnic lub w inne miejsca uznane za bezpieczniejsze.

W I Liceum Ogólnokształcącym w Tomaszowie Lubelskim młodzież zeszła do pomieszczeń piwnicznych. W mieście i na terenie powiatu uruchomione zostały także syreny alarmowe.

Była to już nie próbna procedura zapowiedziana kilka dni wcześniej, ale reakcja na rzeczywisty komunikat o potencjalnym zagrożeniu.

W Hrubieszowie bez schodzenia do piwnic

Inaczej wyglądała sytuacja w Hrubieszowie. Tam również uruchomiono syreny i przekazywano mieszkańcom komunikaty, ale w miejskich szkołach nie zarządzono zejścia uczniów do piwnic czy na niższe kondygnacje.

Burmistrz Hrubieszowa **Marta Majewska** wyjaśniała później, że takie rozwiązanie było brane pod uwagę. Po analizie otrzymywanych informacji uznano jednak, że nie ma potrzeby jego zastosowania. Takiej decyzji nie podjęli również dyrektorzy szkół.

Miasto zapowiedziało jednocześnie dodatkowe ćwiczenia i szkolenia w szkołach oraz przedszkolach.

Różne reakcje są istotne także z innego powodu. Pokazują, że między uruchomieniem syreny a faktycznym znalezieniem bezpiecznego miejsca pozostaje przestrzeń na decyzje podejmowane lokalnie – zależnie od charakteru zagrożenia, otrzymywanych komunikatów oraz możliwości konkretnego budynku.

Dwa dni później zaczęli ćwiczyć

Zaledwie dwa dni po alarmie, w sobotę 19 września, na terenie województwa lubelskiego przeprowadzono Specjalny Trening Reagowania.

Strażacy otworzyli dla mieszkańców ponad 200 punktów edukacyjnych. Zajęcia prowadzono w jednostkach Państwowej i Ochotniczej Straży Pożarnej.

Cel był bardzo praktyczny: nauczyć mieszkańców rozpoznawania sygnałów alarmowych i komunikatów ostrzegawczych oraz właściwego zachowania po ich otrzymaniu.

„Chcemy w prosty, praktyczny i przystępny sposób przekazać oraz utrwalić zasady właściwego reagowania na sygnały alarmowe – ze szczególnym uwzględnieniem sytuacji zagrożenia atakiem z powietrza. Zależy nam, aby każdy z nas wiedział, jak postępować spokojnie, świadomie i bezpiecznie" – wyjaśniała przed szkoleniami KM PSP w Białej Podlaskiej.

Podobne zajęcia przeprowadzono na Zamojszczyźnie.

17 punktów w powiecie hrubieszowskim

W powiecie hrubieszowskim mieszkańcy mogli uczestniczyć w treningu w 17 punktach.

Głównym miejscem szkolenia była Komenda Powiatowa PSP w Hrubieszowie przy ul. Gródeckiej 36.

Do akcji włączyło się również 16 jednostek OSP. Punkty działały w: Dołhobyczowie, Przewodowie, Dziekanowie, Teptiukowie, Koble, Mirczu, Kryłowie, Horodle, Strzyżowie, Trzeszczanach, Werbkowicach, Turkowicach, Uchaniach, Teratynie, Czerniczynie i Hrubieszowie.

Dzięki temu z zasadami postępowania podczas alarmu mogli zapoznać się nie tylko mieszkańcy miasta powiatowego, ale również wielu miejscowości położonych bezpośrednio przy granicy z Ukrainą.

Najwięcej punktów w powiecie tomaszowskim

Jeszcze większą sieć przygotowano w powiecie tomaszowskim. Łącznie szkolenia zaplanowano w 22 punktach.

Jednym z nich była Komenda Powiatowa PSP w Tomaszowie Lubelskim przy ul. Petera 7.

Do treningu włączyły się jednostki OSP w: Bełżcu II, Gródku, Hucie Dzierążyńskiej, Jarczowie, Krynicach, Lubyczy Królewskiej, Łaszczowie, Machnowie Nowym, Majdanie Górnym, Majdanie Sopockim, Nabrożu, Nowosiółkach, Oseredku, Perespie, Podhorcach, Tarnawatce, Telatynie, Tyszowcach, Ulhówku, Wasylowie Wielkim i Werechaniach.

To szczególnie istotne w przypadku południowo-wschodniej części powiatu, której mieszkańcy żyją zaledwie kilka czy kilkanaście kilometrów od granicy.

Zamość i powiat zamojski: 15 punktów

W Zamościu jednym z miejsc prowadzenia treningu była Komenda Miejska PSP przy ul. Kilińskiego 62.

Łącznie na terenie Zamościa i powiatu zamojskiego wyznaczono 15 punktów. Poza komendą PSP były to jednostki OSP w Krasnobrodzie, Komarowie, Radecznicy, Skierbieszowie, Miączynie, Grabowcu, Łabuniach, Potoczku, Czołkach, Nieliszu, Wierzbie, Sułowie i Mokrem.

Nietypowym punktem był Stadion Miejski w Szczebrzeszynie, gdzie trening połączono z zawodami jednostek OSP z gmin Szczebrzeszyn i Zwierzyniec.

Łącznie w trzech powiatach oraz Zamościu wyznaczono 54 miejsca, w których mieszkańcy mogli zdobyć praktyczną wiedzę dotyczącą reagowania na alarmy.

Od 30 do ponad tysiąca syren

W wojewódzkim Treningu Reagowania w Lublinie uczestniczył minister spraw wewnętrznych i administracji **Marcin Kierwiński**. Wiele miejsca poświęcił rozbudowie systemu alarmowania na terenach przygranicznych.

– Budujemy system ochrony ludności niemal od podstaw. W województwie lubelskim na początku 2024 roku było około 30 syren, które można było uruchomić zdalnie. Dziś jest ich prawie 350, a do końca tego roku będzie ich ponad tysiąc. To pokazuje, jak szybko rozwijamy system alarmowania mieszkańców – mówił minister.

Według MSWiA usprawnione zostały także procedury uruchamiania alarmu. Decyzje dotyczące włączania sygnałów przeniesiono do Wojewódzkiego Centrum Zarządzania Kryzysowego, a całodobowy nasłuch przejęła Państwowa Straż Pożarna.

Resort podaje, że dzięki temu syreny w każdym powiecie mogą zostać uruchomione w ciągu 60 sekund.

Gdzie mamy się schować?

Pozostaje jednak pytanie, które dla mieszkańca może być ważniejsze niż liczba nowych syren: dokąd mam pójść, kiedy naprawdę usłyszę alarm?

Minister Marcin Kierwiński zapowiedział, że Państwowa Straż Pożarna w porozumieniu z wojewodą lubelskim rozpoczyna projekt znakowania miejsc schronienia. Według przedstawionych przez niego danych takich punktów jest już w województwie niemal 3,5 tysiąca.

To właśnie wiedza o ich lokalizacji może okazać się kolejnym kluczowym elementem systemu.

Bo alarm z 17 września pokazał, że w ciągu krótkiego czasu uruchomiono 630 syren we wszystkich powiatach województwa, a tysiące mieszkańców otrzymały komunikat ostrzegawczy. Nie wszyscy jednak potraktowali go poważnie. Dlatego równie ważne jak kolejne syreny może być to, czego strażacy uczyli mieszkańców 19 września: jak rozpoznać alarm, gdzie szukać informacji, gdzie znaleźć najbliższe bezpieczne miejsce i jak zachować się bez paniki.

SP

Jak poważne jest zagrożenie?

REGION

Masowe ignorowanie wiadomości z alertem i blokowanie numeru na telefonach ma odejść w przeszłość. Po falach krytyki mieszkańców wschodniej Polski, Rządowe Centrum Bezpieczeństwa gruntownie reformuje system ostrzegania. Obecnie treść Alertu RCB jasno wskaże, czy chodzi jedynie o sytuację za granicą, czy też musimy natychmiast szukać schronienia.

To jest odpowiedź służb na narastające oburzenie społeczne. Dotychczasowy, identyczny komunikat wysyłany przy każdym ataku na Ukrainę sprawił, że wielu mieszkańców województw lubelskiego i podkarpackiego przestało traktować SMS-y poważnie. Przełom nastąpił po ostatnich incydentach naruszenia polskiej przestrzeni powietrznej i czwartkowym (17 września) zdarzeniu, gdy radarowe systemy wykryły obiekt zmierzający w stronę granicy RP.

Wtedy w telefonach zabrzmiał zupełnie nowy apel, a w miastach Na Lubelszczyźnie i Podkarpaciu zawyły syreny. Niedługo potem wiceszef MON **Cezary Tomczyk** oficjalnie potwierdził w Sejmie: system ostrzegania przeszedł gruntowne zmiany.

Co oznaczają nowe komunikaty

Zamiast jednej powtarzalnej regułki, system RCB operuje teraz trzema precyzyjnymi poziomami ostrzeżeń, uzależnionymi od sytuacji. Podzielono je na trzy stopnie zagrożenia.

Zagrożenie niskie (monitorowanie sytuacji): „UWAGA! Rosyjski atak powietrzny na terenie Ukrainy. Sytuacja jest monitorowana. W przestrzeni RP operuje polskie lotnictwo. Oczekuj dalszych komunikatów".

Zagrożenie wysokie (zwiększona czujność): „UWAGA! Trwa zmasowany rosyjski atak powietrzny na Zachodnią Ukrainę. Oczekuj dalszych komunikatów. Reaguj na sygnały alarmowe".

Realne zagrożenie atakiem z powietrza (natychmiastowe działanie):

„UWAGA! Zagrożenie atakiem z powietrza. Znajdź bezpieczne miejsce. Stosuj się do poleceń służb. Oczekuj dalszych komunikatów".

Czas na reakcję jest najważniejszy

Istota reformy systemu ostrzegania leży w wyciągnięciu wniosków po incydentach w przygranicznych miejscowościach. W przypadku wykrycia bezpośredniego niebezpieczeństwa dla terytorium Polski, treść SMS-a ma nie pozostawiać żadnych wątpliwości – to czytelny nakaz natychmiastowego poszukania bezpiecznego schronienia i stosowania się do poleceń służb.

Nowy podział ma zapobiec zjawisku „zobojętnienia na alarmy" i sprawić, że w szczególnie ważnym momencie, gdy liczą się sekundy, mieszkańcy zareagują bez wahania.

par

eprasa.pl 9fdf19316a

Znamy głos Czytelników, czas na wielki finał

Kto zdobędzie Perły Biznesu?

NASZ PLEBISCYT

Czytelnicy oddali swoje głosy, a kandydaci do tytułów Pereł Biznesu 2026 zakończyli pierwszy etap rywalizacji. Teraz do pracy przystępuje kapituła plebiscytu. Kto zdobędzie prestiżowe statuetki? Tego dowiemy się już 25 września podczas uroczystej gali w Hotelu Koronny w Zamościu. Gwiazdą wieczoru będzie Maciej Miecznikowski, a o zabawę do białego rana zadba Piotr Wójcik, lider zespołu Solaris.

Za nami głosowanie w dziewiątej edycji Pereł Biznesu – plebiscytu gospodarczego organizowanego przez „Kronikę Tygodnia". Przez kilka tygodni na naszych łamach przedstawialiśmy przedsiębiorców, firmy, produkty i przedsięwzięcia, które swoją działalnością wpisują się w gospodarczy rozwój Zamojszczyzny. Czytelnicy mogli następnie poprzeć swoich faworytów za pomocą kuponów publikowanych w gazecie oraz wiadomości SMS. Głosowanie SMS zakończyło się 20 września o godz. 23.59.

Emocji nie brakowało. O uznanie Czytelników walczyli kandydaci reprezentujący różne branże i różne pomysły na biznes – od niewielkich, rodzinnych przedsięwzięć, przez firmy o ugruntowanej pozycji, po nowe produkty i przedsiębiorstwa, które dopiero niedawno pojawiły się na lokalnym rynku.

Czytelnicy powiedzieli swoje

Perły Biznesu przyznawane są w kategoriach: Mikroprzedsiębiorstwo, Małe Przedsiębiorstwo, Średnie Przedsiębiorstwo, Debiut Roku, Produkt Roku oraz Inwestycja Samorządowa. Przyznany zostanie również tytuł Ambasadora Biznesu.

W kategorii Mikroprzedsiębiorstwo nominowani zostali: Autokompas Travel Marka Skubika, BLUE Kamila Korzana i Daniela Kapłona, Biuro Rachunkowe Marcina Kasprzaka, CORE Studio Ruchu Eweliny Kondrakiewicz-Matwiej, Drukarnia Papeteria Wuala Piotra Pliszki, Kawiarnia na wzgórzu Moniki i Krzysztofa Kowalskich oraz Tarasslux z Zamościa.

O tytuł Małego Przedsiębiorstwa ubiegają się Gniecki Hotel&Restaurant z Hrubieszowa, Lubelska Sieć Biznesu oraz Market Mrówka Zamość. W kategorii Średnie Przedsiębiorstwo nominowana została firma Exoil Jacka Budzyńskiego i Zbigniewa Misiurskiego.

Silną reprezentację ma Debiut Roku. W tej kategorii znaleźli się Butik Amari Katarzyny Aleksandrowicz, DK Energetyka Dariusza Komarowskiego, Dominika Wybranowska, Liceum TEB Edukacja oraz Męskie Cięcie Piotra Pastuszaka.

Równie ciekawie przedstawia się rywalizacja o tytuł Produktu Roku. Nominacje otrzymały: Apiinhalacja z ula Sylwii i Mariana Masłoszów, Jaskółka Spółka Jawna Joanny Sulowskiej i Roberta Jaskółki, Bułka tarta luksusowa firmy KRAWPAK, ekologiczny sok NFC truskawka 100% BIO-FRUT Kamila Psiuka, Malowanie przy winie Katarzyny i Wojciecha Kuźmów, Mąka Roztoczańska Zamojskich Zakładów Zbożowych oraz Złoty bilet firmy Autokompas Travel.

Teraz decyzja kapituły

Zakończenie głosowania Czytelników nie oznacza jeszcze końca plebiscytowych emocji. Kandydaci z największą liczbą głosów przechodzą do kolejnego etapu, w którym zostaną poddani ocenie kapituły. To ona dokona ostatecznego wyboru laureatów. Kapituła zdecyduje również o przyznaniu tytułów w kategorii Inwestycja Samorządowa.

Taki model plebiscytu pozwala połączyć poparcie Czytelników z oceną osób znających gospodarcze i samorządowe realia regionu. Najważniejsze pozostaje jednak tajemnicą do samego końca – nazwiska i nazwy laureatów poznamy dopiero podczas gali.

Gala tuż, tuż!

Wielki finał dziewiątej edycji Pereł Biznesu odbędzie się 25 września w Hotelu Koronny w Zamościu. Przy jednym stole spotkają się przedsiębiorcy, samorządowcy, przedstawiciele instytucji i organizacji oraz osoby związane z gospodarczym i społecznym życiem Zamojszczyzny.

Będzie to wieczór podsumowań, gratulacji i emocji związanych z ogłaszaniem kolejnych laureatów. Przede wszystkim będzie to jednak spotkanie ludzi, którzy każdego dnia tworzą miejsca pracy, wprowadzają na rynek nowe produkty i usługi, inwestują, rozwijają swoje przedsiębiorstwa i angażują się w życie lokalnych społeczności.

Perły Biznesu od dziewięciu edycji mają właśnie takich ludzi i takie przedsięwzięcia pokazywać. Sukces gospodarczy regionu nie powstaje bowiem wyłącznie w wielkich korporacjach. Budują go również rodzinne firmy, mikroprzedsiębiorcy, ludzie rozpoczynający własną działalność oraz samorządy realizujące inwestycje służące mieszkańcom.

Honorowy patronat nad tegoroczną edycją Pereł Biznesu objęli marszałek województwa lubelskiego **Jarosław Stawiarski**, prezydent Zamościa **Rafał Zwolak** oraz starosta zamojski **Stanisław Grześko**.

Maciej Miecznikowski gwiazdą wieczoru

Po części oficjalnej przyjdzie czas na muzykę i dobrą zabawę. Gwiazdą tegorocznej gali będzie **Maciej Miecznikowski** – wokalista i showman, którego publiczność doskonale pamięta m.in. jako gospodarza telewizyjnego programu „Tak to leciało!". Jego występy łączą muzykę z dużą dawką scenicznej energii i charakterystycznego humoru.

To jednak nie koniec muzycznych atrakcji. Dla gości Pereł Biznesu wystąpi również **Piotr Wójcik**, lider zespołu Solaris, którego zamojskiej publiczności przedstawiać nie trzeba. Po wręczeniu statuetek zadba o to, aby uroczysta gala zmieniła się w prawdziwą zabawę – i trwała do białego rana.

Kto 25 września wzniesie w górę statuetkę Perły Biznesu 2026? Odpowiedź poznamy dopiero podczas wielkiego finału w Hotelu Koronny. Jedno jest już pewne – będzie to wieczór ludzi, którzy mają pomysł, odwagę i determinację, by rozwijać Zamojszczyznę.

SP

PARTNERZY PLEBISCYTU PERŁY BIZNESU

Patronat Honorowy
Marszałka Województwa Lubelskiego
Jarosława Stawiarskiego

PATRONAT HONOROWY
STAROSTA ZAMOJSKI
STANISŁAW GRZEŚKO

PATRONAT HONOROWY
Prezydent Miasta Zamość
Rafał Zwolak

PATRONAT HONOROWY
RZECZNIK
Małych i Średnich Przedsiębiorców
AGNIESZKA MAJEWSKA

PARTNER STRATEGICZNY
JASNA 3
PODATKI • PRAWO • RACHUNKOWOŚĆ

PARTNER MEDIALNY
TVP 3 LUBLIN

PARTNER GŁÓWNY
DROGMOST
Gady Gadu Centrum Terapeutyczno-Rehabilitacyjne
wodbet hurtownia instalacyjna

PARTNER WSPIERAJĄCY
Starostwo Powiatowe w Tomaszowie Lubelskim
GOLDSUN czysta energia
Stalprodukt ZAMOŚĆ Sp. z o.o.

PARTNER WYDARZENIA
Miasto Lubycza Królewska
lubelskie Smakuj życie!
Urząd Marszałkowski Województwa Lubelskiego w Lublinie
FRUKTOS HURTOWNIA OWOCÓW I WARZYW
URZĄD PRACY
SAFARI

PARTNERZY
POWIAT ZAMOJSKI
Miasto Hrubieszów
Invest in Zamość
Gmina Zamość
LUBELSKI REGIONALNY FUNDUSZ ROZWOJU
EXOil
Winnica Juliana
euro-park wistosan Tarnobrzeska Specjalna Strefa Ekonomiczna Agencja Rozwoju Przemysłu S.A.
ZAMOŚĆ Sir
OLIVER
Syty Jeż
Przystanek PIEKARZA
MEDYCZNE CENTRUM ZDROWIA I URODY
BISTRO POWIEDZ Cześć!
core
sunflowers KWIACIARNIA
FASHION HAIR
MĘSKIE CIĘCIE BARBER SHOP
THAI ORGANIC ETHNO NATURE SPA
RADA PRZEDSIĘBIORCÓW
F.P.H. AGROPAK
ANTEX
Biuro rachunkowe Marcin Kasprzak
PIXI

eprasa.pl 9fdf19316a

Czy na dawnym cmentarzu powinny odbywać się imprezy?

„Synagoga” kontra miasto

ZAMOŚĆ

Organizacja miejskiej imprezy na terenie dawnego cmentarza żydowskiego przy ul. Partyzantów w Zamościu ponownie wywołała sprzeciw Centrum „Synagoga” Fundacji Ochrony Dziedzictwa Żydowskiego. Fundacja zaapelowała do władz miasta o zaprzestanie organizowania w tym miejscu wydarzeń o charakterze rozrywkowym. Na pismo odpowiedziała wiceprezydent Zamościa Marta Pfeifer.

Ogródek jordanowski przy ZDK to miejsce spacerów, odpoczynku oraz plenerowych wydarzeń kulturalnych i rodzinnych

Marta Pfeifer zwróciła uwagę na złożoność sprawy. Jak zaznaczyła w piśmie adresowanym do Daniela Sabacińskiego z Centrum „Synagoga” FODŻ, miasto Zamość ma świadomość historycznego i kulturowego znaczenia tego obszaru

Centrum „Synagoga” odniosło się do wydarzenia „Pożegnanie wakacji z Zamojskim Domem Kultury” w kubańskich rytmach, które odbyło się 29 sierpnia na placu przed ZDK. W piśmie do prezydenta **Rafała Zwolaka** przypomniano, że cmentarz żydowski przy ul. Partyzantów jest wpisany do rejestru zabytków i jest miejscem pochówku wielu pokoleń mieszkańców Zamościa.

Fundacja podkreśliła, że nie jest to pierwszy przypadek organizowania miejskich wydarzeń w tym miejscu. Podobna sytuacja miała mieć miejsce w ub. roku podczas festynu „Wędrująca Estrada”. Zdaniem Centrum „Synagoga” wykorzystywanie terenu cmentarza do organizacji imprez jest niewłaściwe i stoi w sprzeczności z szacunkiem dla miejsca pochówku oraz wielokulturowego dziedzictwa miasta.

„Wykorzystanie cmentarza żydowskiego jako miejsca imprez przez miejskie instytucje kultury uważamy za nieporozumienie. Kultura powinna łączyć, a nie dzielić. Powinna łagodzić konflikty, a nie je powodować” – argumentuje Centrum „Synagoga” FODŻ, apelując o „szacunek dla cmentarza żydowskiego i pochowanych tam osób”.

Miasto za dialogiem

W odpowiedzi wiceprezydent **Marta Pfeifer** zwróciła uwagę na złożoność sprawy. Jak zaznaczyła w piśmie adresowanym do **Daniela Sabacińskiego** z Centrum „Synagoga” FODŻ, miasto Zamość ma świadomość historycznego i kulturowego znaczenia tego obszaru i przy podejmowaniu działań deklaruje poszanowanie jego szczególnego charakteru.

Władze miasta podkreślają również, że wydarzenia organizowane przez Zamojski Dom Kultury nie mają wyłącznie rozrywkowego charakteru. „Faktem pozostaje, że działalność statutowa Zamojskiego Domu Kultury ukierunkowana jest na edukację kulturalną, pielęgnowanie tradycji, aktywizację społeczną rozwój mieszkańców oraz integrację międzypokoleniową” – czytamy.

Miasto zwraca uwagę także na prowadzone w tym rejonie prace porządkowe. Wiceprezydent wskazała m. in. na zagospodarowanie terenu przed budynkiem ZDK, likwidację zniszczonego asfaltowego parkingu, utworzenie ciągu pieszego z miejscami odpoczynku i zadumy, wprowadzenie zieleni oraz elementów nawiązujących do historii tego miejsca.

Samorząd deklaruje jednocześnie gotowość do dalszego „rzeczowego dialogu” na temat wykorzystywania przestrzeni publicznej w sąsiedztwie cmentarza. Jak podkreślono, powinien on uwzględniać zarówno historyczny charakter nekropolii, jak i potrzeby mieszkańców oraz działalność miejskich instytucji kultury.

Historia cmentarza

Początki cmentarza żydowskiego przy obecnej ul. Partyzantów sięgają 1588 r., kiedy to **Jan Zamoyski** wydał przywilej osiedleńczy dla Żydów sefardyjskich, wyznaczając im miejsce pod pochówki. Przez stulecia nekropolia rosła, osiągając ostatecznie powierzchnię ok. 2,8 ha. Z powodu wyczerpania miejsc pochówku, w 1907 r. nastąpiło oficjalne zamknięcie obiektu. Za utrzymanie terenu ogrodzonego wysokim płotem z drewnianym domem pogrzebowym odpowiadała rodzina Blutmanów ze Szczebrzeszyna. Jego zniszczenie nastąpiło podczas II wojny światowej. Niemcy usunęli nagrobki, wycięli drzewa i zniwelowali teren, urządzając tam magazyny i ogródki. Dalszych zniszczeń jesienią 1945 r. dokonali żołnierze Armii Radzieckiej. Miasto przejęło działkę w 1946 r. i przekształciło ją w ogródek jordanowski. Decyzję o jej wywłaszczeniu wydało w 1954 r. Prezydium Wojewódzkiej Rady Narodowej w Zamościu. Na przełomie lat 50. i 60. wybudowano tam Rejonowy Urząd Telekomunikacji, a w latach 1961-1965 Powiatowy Dom Kultury, czyli obecny ZDK.

Leszek Wójtowicz

Z seniorami o bezpieczeństwie

ZAMOŚĆ

Jak nie paść ofiarą oszustwa, co zrobić w przypadku zagrożenia zdrowia lub życia i gdzie szukać pomocy w sytuacji przemocy domowej? Tego dowiedzieli się uczestnicy spotkania zorganizowanego w Osiedlowym Domu Kultury „Okrąglak” w Zamościu. Jak reagować w trudnych sytuacjach radzili policjant, ratownik i psycholog.

Spotkanie odbyło się 15 września w ramach projektu socjalnego „Bezpieczny Senior”. Fot. UM Zamość

Spotkanie odbyło się 15 września w ramach projektu socjalnego „Bezpieczny Senior”, realizowanego przez Miejskie Centrum Pomocy Społecznej w Zamościu. Tym razem gospodarzem wydarzenia byli członkowie Klubu Seniora „Złoty Wiek”, działającego przy Spółdzielni Mieszkaniowej im. Jana Zamoyskiego.

Podczas zajęć uczestnicy mogli nie tylko wysłuchać prelekcji, ale także poznać przykłady sytuacji, z którymi można spotkać się na co dzień, oraz przećwiczyć konkretne zachowania.

O tym, jak rozpoznawać próby oszustwa i nie dać się zmanipulować mówił funkcjonariusz Komendy Miejskiej Policji w Zamościu. Ratownik medyczny, a zarazem funkcjonariusz Komendy Miejskiej PSP w Zamościu, poprowadził warsztaty „Bezpiecznie w domu”, połączone z instruktażem udzielania pierwszej pomocy. Z kolei psycholog MCPR poruszył temat przemocy domowej i sposobów reagowania na nią. – Nasi seniorzy mają wiedzę na tematy dziś poruszane, bo uczestniczyliśmy w przeszłości w podobnych szkoleniach. Jednak ostatnie było dość dawno, a to zakres wiedzy naprawdę bardzo istotny. Więc im częściej te informacje będą przekazywane, a przez to utrwalane, tym lepiej – mówi **Jolanta Kukiełka**, szefowa „Złotego Wieku”.

Klub liczy ponad 100 stałych członków. Na cotygodniowe zajęcia w „Okrąglaku” przychodzi regularnie około 80 osób. Seniorzy uczestniczą m. in. w zajęciach tanecznych i ruchowych, ale spotkania są również okazją do rozmów i integracji.

Pracownicy MCPR, wraz z wicedyrektor **Małgorzatą Żołyńską**, przedstawili także seniorom ofertę pomocy i działań, z których mogą korzystać starsi mieszkańcy Zamościa. **lew**

Zamość szykuje miejsca ukrycia

ZAMOŚĆ

Miasto Zamość robi kolejny krok w przygotowaniu budowli ochronnych do nowych wymagań. Dzięki ponad 2,5 mln zł dotacji z Programu Ochrony Ludności i Obrony Cywilnej opracowana zostanie dokumentacja projektowo-kosztorysowa, która pozwoli rozpocząć specjalistyczne prace budowlane.

Umowy na przygotowanie kompletnej, wielobranżowej dokumentacji projektowo-kosztorysowej podpisano w sierpniu. Zadanie realizują cztery miejskie placówki: Zespół Szkół Ponadpodstawowych nr 5 przy ul. Szczebrzeskiej 102, Szkoła Podstawowa nr 6 przy ul. Orlej 5, Szkoła Podstawowa nr 3 przy ul. Orzeszkowej 43 oraz Bursa Międzyszkolna nr 2 przy ul. Szczebrzeskiej 41.

SP nr 3 przy ul. Orzeszkowej to jedna z miejskich placówek oświatowych, w których zlokalizowane są miejsca ukrycia.

Wcześniej wykonano ekspertyzy techniczne miejsc ukrycia. Ich celem było sprawdzenie stanu obiektów oraz określenie zakresu koniecznych prac. Teraz projektanci mają przygotować szczegółowe rozwiązania techniczne oraz oszacować koszty przebudowy.

To jednak dopiero etap przygotowawczy. Kolejnym krokiem będzie wykonanie specjalistycznych robót, które mają dostosować istniejące miejsca ukrycia do obowiązujących wymagań technicznych oraz poprawić ich funkcjonalność i bezpieczeństwo.

Miasto podkreśla, że działania związane z modernizacją budowli ochronnych prowadzone są już od dłuższego czasu. **lew**

fleszem ZAMOŚĆ

DARMOWA KOMUNIKACJA MIEJSKA. Od 16 do 22 września trwa Europejski Tydzień Mobilności, mający na celu promocję ekologicznych środków transportu. Z tej okazji Miejski Zakład Komunikacji w Zamościu przygotował udogodnienie dla pasażerów. We wtorek (22 września) przez cały dzień przejazdy autobusami miejskiej spółki będą całkowicie bezpłatne dla wszystkich pasażerów. – To dobry moment, żeby choć na jeden dzień zostawić samochód i wybrać autobus – zachęca MZK.

WINDA W „DZIESIĄTCE”. Szkoła Podstawowa nr 10 z Oddziałami Integracyjnymi w Zamościu zyska windę dla osób z niepełnosprawnościami w budynku B, co ułatwi uczniom dostęp m. in. do świetlicy i pracowni. Urząd Miasta ogłosił przetarg na realizację zadania z wsparciem finansowym z Państwowego Funduszu Rehabilitacji Osób Niepełnosprawnych w ramach „Programu wyrównywania różnic między regionami III”. Oferty można składać do 29 września, a wybrany wykonawca otrzyma 80 dni na zrealizowanie zadania. Jak informuje wicedyrektor placówki **Anna Popławska**, będzie to drugi tego typu obiekt w szkole. Winda jest już w budynku, gdzie znajduje się m.in. administracja (A). W drugim budynku (B) takiego udogodnienia brakowało, ale niedługo to się zmieni.

REKORDOWA ZBIÓRKA KSIĄŻEK. Dokładnie 2 088 używanych, ale zachowanych w świetnym stanie książek trafiło z Zamościa do Fundacji Szczęśliwe Dzieciństwo. Akcję w mieście przeprowadziło Liceum Ogólnokształcące TEB Edukacja przy wsparciu kuratorium, mieszkańców oraz lokalnych organizacji pozarządowych. Przynoszone przez kilka tygodni pozycje zasilą coroczną, charytatywną zbiórkę na rzecz wychowanków fundacji, promującą jednocześnie ponowne wykorzystanie literatury. Wynik zamojskiej placówki okazał się najlepszy w województwie lubelskim i zajął 23. miejsce w Polsce pośród ponad tysiąca biorących udział szkół.

OBRADY RADY SENIORÓW. 16 września w Sali Consulatus zamojskiego Ratusza odbyła się sesja Zamojskiej Rady Seniorów. Podczas spotkania członkowie rady podjęli delegację pracowników Mazowieckiego Centrum Polityki Społecznej, przedstawiając im zasady swojego funkcjonowania oraz współpracy z władzami miasta i organizacjami pozarządowymi. W harmonogramie obrad znalazło się omówienie odpowiedzi dyrektora Samodzielnego Publicznego Szpitala im. Jana Pawła II w Zamościu na uwagi pacjentów, analiza diagnozy potrzeb osób starszych w województwie lubelskim oraz planowanie obchodów Europejskiego i Ogólnopolskiego Dnia Seniora. Działająca od 2013 r. rada odpowiada m. in. za wprowadzenie Zamojskiej Karty Seniora i ulg w komunikacji miejskiej. **lew**

eprasa.pl 9fdf19316a

fleszem ZAMOŚĆ

Gmina Komarow-Osada

POWRÓT ZAJĘĆ. Powakacyjną działalność wznawia „Strefa pasji i talentu" prowadzona przez **Beatę Fizię** w miejscowym ośrodku kultury. Oferta skierowana jest do młodzieży w wieku od 10 do 15 lat, a podopieczni uczą się m. in. szycia, szydełkowania oraz wykonywania ozdób i autorskich toreb. Tematykę spotkań wybierają sami uczestnicy. Pierwsze zajęcia zaplanowano na 2 października, a kolejne będą odbywać się w piątki w godz. 14-17. Zgłoszenia nowych członków przyjmowane są w Samorządowym Ośrodku Kultury w Komarowie-Osadzie, tel. 84 638 86 59.

Gmina Radecznica

ZAGRAJĄ DLA ADASIA IWANEJKO. Wójt gminy Radecznica, Stowarzyszenie Zamojskie Znaczy Zdrowe oraz Gminne Centrum Kultury, Sportu i Turystyki w Radecznicy zapraszają 27 września na koncert charytatywny dla **Adasia Iwanejko**. Na placu za Urzędem Gminy wystąpią: Bella Vita, Henderson, Mchem Porosło, Jeszcze jeden, Kaucja, Kapela Turobińska, Roxait, Dj Niuniek, Grupa Muzyczna 4.G, Dj Felix, Rockout oraz „Caddis" Michał Jabłoński. Dla dzieci czekać będą dmuchańce, zabawy i animacje, a dla wszystkich loteria, kiermasz oraz stoiska z regionalnymi specjałami. Początek o godz. 13. Całkowity dochód z imprezy przeznaczony zostanie na leczenie 13-letniego Adasia Iwanejko.

Gmina Zamość

HUBERTUS W LIPSKU. W Centrum Geoturystycznym w Lipsku Polesiu odbędzie się 27 września „Hubertus w Lipsku Polesiu" – wydarzenie łączące tradycje jeździeckie, edukację i kulturę. Impreza rozpocznie się o godz. 10. W programie zaplanowano Jarmark Hubertowski, pokazy kynologiczne i sokolnicze, prezentacje wabienia zwierzyny, sygnałów myśliwskich, kowalstwa artystycznego oraz pokazy kawaleryjskie Roztoczańskiej Konnej Straży Ochrony Przyrody. O godz. 13 wystartuje gonitwa za lisem, a o godz. 14 odprawiona zostanie msza święta Hubertowska. Uczestnicy będą mogli skorzystać z warsztatów kulinarnych i plastycznych, gotowania na żywo, Biesiady Hubertowskiej z pieczonym dzikiem, a także obejrzeć wystawę trofeów i akcesoriów łowieckich czy spróbować sił na Byku Rodeo.

Gmina Zwierzyniec

ZŁOTE GODY. Jedenastu parom z gminy Zwierzyniec wręczono medale za długoletnie pożycie małżeńskie przyznane przez prezydenta RP **Karola Nawrockiego**. Obchody rozpoczęła je msza święta w kościele parafialnym, którą odprawił ks. **Błażej Górski**. Dalsza część uroczystości odbyła się w Centrum Kultury w Zwierzyńcu, gdzie życzenia jubilatom złożyli burmistrz Zwierzyńca **Edyta Wolanin**, dyrektor zamojskiej delegatury Lubelskiego Urzędu Wojewódzkiego **Rafał Farion** oraz sekretarz gminy **Bernadeta Bartnik**. Spotkanie zwieńczył poczęstunek okolicznościowym tortem. **lew**

Najpiękniejsze wieńce przywieźli do Krasnobrodu

Diecezja dziękowała za plony

KRASNOBRÓD

Kilkadziesiąt delegacji z całej diecezji zamojsko-lubaczowskiej przyjechało do Krasnobrodu z misternie wykonanymi wieńcami, chlebem i darami tegorocznych pól. Diecezjalno-Gminne Święto Plonów rozpoczęło się przy Kaplicy Objawień na Wodzie, a jego religijnym centrum była uroczysta suma w Sanktuarium Maryjnym. Nie zabrakło konkursu wieńców, regionalnych smaków, muzyki i pierwszego w Krasnobrodzie Festiwalu Wieprzowiny.

Starostami tegorocznych dożynek byli Katarzyna i Krzysztof Banaszczuk z Gruszki Dużej Kolonii (gm. Nielisz)

Kilkadziesiąt delegacji z całej diecezji zamojsko-lubaczowskiej zaprezentowało swoje kompozycje, rywalizując w dwóch kategoriach – wieńca tradycyjnego i współczesnego.

W części artystycznej na plenerowej scenie wystąpiły Kapela Butrynów, zespół Wójtowianie oraz Ale Cantare z Płoskiego.

Na placu przykościelnym delegacje dożynkowe z wieńcami powitał kustosz krasnobrodzkiego Sanktuarium Maryjnego ks. prałat **Eugeniusz Derdziuk**. Czas oczekiwania na mszę świętą umilał koncert pieśni religijnych w wykonaniu zespołu folklorystycznego Wójtowianie z Krasnobrodu.

Przy kościele

Uroczystej sumie dożynkowej przewodniczył ks. bp. dr hab. **Mariusz Leszczyński**, biskup pomocniczy diecezji zamojsko-lubaczowskiej, a koncelebrowali duszpasterz rolników ks. **Józef Bednarski** i ks. prałat Eugeniusz Derdziuk.

Po homilii odbył się obrzęd poświęcenia wieńców dożynkowych oraz złożenie darów ołtarza. Delegacje reprezentujące różne miejscowości i parafie oraz urzędy i instytucje składały pięknie zdobione bochny chleba i inne wypieki, kosze z owocami, miody, kwiaty. Zwieńczeniem uroczystości religijnych była procesja eucharystyczna z wieńcami dożynkowymi, która przeszła dookoła placu przykościelnego.

Wyjątkową atrakcją przygotowaną przez **Grzegorza Sachajko** wraz z rodziną była wystawa „Od ziarenka do bochenka", wyeksponowana na placu przykościelnym. Prezentowane były na niej dawne sprzęty i urządzenia wykorzystywane do pracy na roli, m. in. wóz drabiniasty, pługi, w gospodarstwach domowych, np. niecka, dzieża, stępa, żarna, a także do obróbki lnu – międlice, grzebienie, kołowrotek oraz efekty kolejnych etapów obróbki lnu: łodygi lnu, len moczony, nici lniane i tkania lniana.

Lubelska Izba Rolnicza zorganizowała Festiwal Wieprzowiny. Chętnych nie brakowało, festiwal cieszył się dużym zainteresowaniem.

Wieńce na schwał

Jednym z najważniejszych elementów święta był konkurs na „Najpiękniejszy wieniec dożynkowy". Kilkadziesiąt delegacji z całej diecezji zamojsko-lubaczowskiej zaprezentowało swoje kompozycje, rywalizując w dwóch kategoriach – wieńca tradycyjnego i współczesnego.

W tej pierwszej kategorii komisja konkursowa najwyżej oceniła wieniec wykonany przez KGW Niemirówek-Kolonia (parafia pw. Św. Apostołów Piotra i Pawła w Tarnawatce). Drugie miejsce wywalczyło sołectwo Steniatyn (parafia pw. Św. Apostołów Piotra i Pawła w Łaszczowie), a trzecie KGW w Łaskowie (parafia pw. Zmartwychwstania Pańskiego w Mirczu). KGW z Niemirówka-Kolonii będzie w nagrodę reprezentowało w przyszłym roku diecezję zamojsko-lubaczowską na Ogólnopolskich Dożynkach w Częstochowie.

W kategorii współczesny wieniec dożynkowy pierwsze miejsce wywalczyło sołectwo Ciotusza Nowa (parafia pw. Św. Tomasza Apostoła w Majdanie Sopockim), drugie Tyszowce (parafia pw. Św. Leonarda w Tyszowcach), a trzecie sołectwo Zielone (parafia Nawiedzenia NMP w Krasnobrodzie).

W drugiej części

Po części religijno-obrzędowej uroczystości dożynkowych, na placu przy ul. Tomaszowskiej (w sąsiedztwie Informacji Turystycznej), odbyła się wystawienniczo-artystyczna część święta. Nie zabrakło stoisk instytucji i firm związanych z rolnictwem, rękodzieła oraz lokalnych przysmaków przygotowanych przez Koła Gospodyń Wiejskich. Po raz pierwszy w Krasnobrodzie Lubelska Izba Rolnicza zorganizowała Festiwal Wieprzowiny. Była degustacja produktów z mięsa wieprzowego, porady kulinarne oraz na temat zdrowego żywienia oraz konkursy z nagrodami. Chętnych nie brakowało, bo festiwal cieszył się dużym zainteresowaniem.

W części artystycznej na plenerowej scenie wystąpiły Kapela Butrynów, zespół Wójtowianie oraz Ale Cantare z Płoskiego.

Starostowie małżonkowie

Starostami tegorocznych dożynek byli **Katarzyna** i **Krzysztof Banaszczuk** z Gruszki Dużej Kolonii (gm. Nielisz), którzy od 2015 r. prowadzą rodzinne gospodarstwo o powierzchni około 170 hektarów. Łączą produkcję roślinną z hodowlą trzody chlewnej w cyklu zamkniętym – rocznie gospodarstwo produkuje około 500 tuczników. Banaszczukowie uprawiają m. in. pszenicę, rzepak, buraki cukrowe, jęczmień, kukurydzę i rośliny strączkowe. Oboje mają wykształcenie ekonomiczne, a wiedzę i doświadczenie wykorzystują w zarządzaniu gospodarstwem. Angażują się również w życie lokalnej społeczności. Katarzyna pracuje jako fotograf i działa w Kole Gospodyń Wiejskich, natomiast Krzysztof jest sołtysem i strażakiem OSP. Wspólnie wychowują trzy córki – Kornelię, Jagodę i Anielkę.

Organizatorami Diecezjalno-Gminnego Święta Plonów w Krasnobrodzie byli: Biskup Zamojsko-Lubaczowski dr Marian Rojek, Duszpasterz Rolników Diecezji Zamojsko-Lubaczowskiej ks. Józef Bednarski, Proboszcz Parafii Nawiedzenia NMP w Krasnobrodzie ks. dr Eugeniusz Derdziuk oraz Burmistrz Krasnobrodu **Kazimierz Misztal**. **lew**

Czołki podwójnie najlepsze

STAW NOAKOWSKI

32 drużyny z powiatu zamojskiego – 12 dziewczęcych i 20 chłopięcych – stanęły do rywalizacji podczas międzygminnych zawodów Młodzieżowych Drużyn Pożarniczych, które 13 września odbyły się w Stawie Noakowskim (gm. Nielisz).

Młodzieżowa Drużyna Pożarnicza z Czołek nie miała sobie równych wśród chłopców i dziewcząt. Fot. KM PSP Zamość

Wszyscy uczestnicy otrzymali pamiątkowe medale, a najlepsze drużyny puchary.

Młodzi strażacy musieli wykazać się sprawnością, szybkością i znajomością strażackiego rzemiosła. Jak informuje mł. bryg. **Marcin Żulewski**, oficer prasowy Komendy Miejskiej PSP w Zamościu, rywalizacja obejmowała ćwiczenie bojowe oraz sztafetę na dystansie 400 metrów. W ćwiczeniu bojowym na uczestników czekały m. in. ściana, tunel, kładka i rów wodny, a także zadania związane z budową linii wężowej, pompowaniem wody, układaniem sprzętu oraz wykonywaniem węzłów. W biegu sztafetowym 400 m zawodnicy mieli do pokonania ścianę drabiniastą, bieg pod poprzeczką, przeskok nad płotkiem, dodatkowo musieli w wyznaczonych miejscach ustawić odcinek węża i gaśnicę, a na ostatnim odcinku zawodnik budował linię gaśniczą zakończoną prądownicą.

W kategorii dziewcząt zwyciężyła MDP Czołki (gm. Sitno), przed MDP Grabowiec i MDP Łabunie. Wśród chłopców również triumfowała MDP Czołki. Drugie miejsce zajęła MDP Góra Grabowiec (gm. Grabowiec), a trzecie MDP Średnie Duże (gm. Nielisz).

Wszyscy uczestnicy otrzymali pamiątkowe medale, a najlepsze drużyny puchary. Zwycięzców dekorował bryg. **Przemysław Ilczuk**, komendant miejski PSP w Zamościu i wiceprezes Zarządu Oddziału Powiatowego ZOSP RP w Zamościu. **lew**

eprasa.pl 9fdf19316a

Dwóch mundurowych jest związanych z formacją od samego początk

Jubileusz Straży Miejskiej

ZAMOŚĆ

Straż Miejska w Zamościu obchodzi 35-lecie powstania. Z tej okazji 25 września w Centrum Kultury Filmowej „Stylowy" odbędą się jubileuszowe uroczystości. Dwóch mundurowych jest związanych z formacją od początku. To Eugeniusz Mołdoch i Andrzej Pastuszak.

35 lat temu pojawili się „zamojscy szeryfowie".

Eugeniusz Mołdoch jest w formacji od samego początku.

2 maja 1991 r. prezydent **Marcin Zamoyski** powołał Straż Miejską w Zamościu. Pierwszym komendantem został **Leszek Łojewski**, pomysłodawca jej powstania i organizator formacji. Początkowo strażnicy nie nosili nawet mundurów – obowiązywały ich białe koszule, czarne krawaty i identyfikatory. Straż liczyła – łącznie z komendantem – pięć osób. W czerwcu tego samego roku Straż Miejska w Zamościu otrzymała znacznie większe uprawnienia i regulaminowe umundurowanie.

„Zamojscy szeryfowie"

To właśnie wtedy pojawili się słynni „zamojscy szeryfowie". Strażnicy nosili charakterystyczne czapki, gwiaździste odznaki i mieli na wyposażeniu rewolwery gazowe. Pierwszy samochód służbowy – Polonez – trafił do nich pod koniec 1991 r.

Przez kolejne lata straż przechodziła liczne reorganizacje. W 1997 r. została wydzielona ze struktur Urzędu Miejskiego jako jednostka budżetowa. Zmieniano regulaminy, strukturę, zakres zadań i umundurowanie. W 2004 r. powstały trzy posterunki, a dwa lata później w strukturze pojawiła się sekcja monitoringu.

Dziś monitoring jest jednym z ważnych elementów pracy zamojskiej straży. Miejski system obejmuje 324 kamery, nad którymi czuwa 11 cywilnych operatorów. Funkcjonariusze mają do dyspozycji dwa samochody oraz cztery rowery, wykorzystywane przede wszystkim w sezonie turystycznym do patrolowania okolic Zalewu Miejskiego i innych terenów rekreacyjnych (kilkanaście lat temu testowano również konie, ale ostatecznie patrole konne nie przyjęły się w codziennej służbie – przyp. red.).

Obecnie w Straży Miejskiej w Zamościu pracuje 21 funkcjonariuszy. To komendant, kierownik referatu operacyjnego, zespół dyżurnych (5) oraz patrolowi (14). Nad miejskim monitoringiem czuwa 11 operatorów, w tym kierownik referatu monitoringu. To osoby cywilne. Na etacie są jeszcze główna księgowa oraz inspektor administracyjny. W pierwszym półroczu tego roku strażnicy ujawnili 3 513 wykroczeń. Nałożyli 755 mandatów na łączną kwotę 73,7 tys. zł, a w 22 przypadkach skierowali wnioski o ukaranie do sądu. W ponad 2,7 tys. przypadków interwencja zakończyła się pouczeniem.

Przed jubileuszem

Jubileuszowe uroczystości zaplanowano 25 września w CKF „Stylowy" w Zamościu. W programie znalazły się m. in. awanse, wyróżnienia i podziękowania dla mundurowych z najdłuższym stażem. Wśród tych ostatnich jest dwóch funkcjonariuszy, który związani są z tą formacją od jej powstania. To **Eugeniusz Mołdoch** i **Andrzej Pastuszak**. – Na początku lat 90. prowadziłem w Skierbieszowie zakład fotograficzny, ale gdy pojawiły się kompaktowe aparaty fotograficzne i zapotrzebowanie za zdjęcia wykonywane w takich zakładach jak mój zaczęło spadać, stanąłem przed dylematem, co mam robić dalej – wspomina Eugeniusz Mołdoch. – Wtedy na horyzoncie pojawił się Leszek Łojewski, który zakładał w Zamościu straż miejską. To on przekonał mnie, że warto wstąpić w jej szeregi. Ja zostałem przyjęty do pracy 9 maja 1991 r., Andrzej Pastuszak kilka dni wcześniej.

Komendantami Straży Miejskiej w Zamościu w ciągu 35 lat byli: Leszek Łojewski (1991-92), **Zbigniew Stankiewicz** (1992-94), autor przygotowanego na jubileusz opracowania „Zarysu historii służb porządkowych w Zamościu", **Andrzej Bużantowicz** (1995-97), **Mieczysław Kostrzanowski** (1997-99), **Wiesław Gramatyka** (1999-2012), **Krzysztof Adamczyk** (2012-14), **Marian Puszka** (2014-24), a od 2024 r. **Artur Ścibak**.

Do jubileuszu zostało niewiele. – My już teraz chcielibyśmy podziękować mieszkańcom naszego miasta za wyrozumiałość i współpracę – zwraca się do Zamościan komendant Artur Ścibak, który ze Strażą Miejską w Zamościu związany jest od 29 lat.

15 września weszło w życie rozporządzenie MSWiA, które daje nowe uprawnienia straży miejskiej i gminnej w Polsce. Formacja zyskuje narzędzia do natychmiastowego karania sprawców w obszarach, które dotychczas wymagały zaangażowania policji lub skierowania spraw do sądu.Zgodnie z nowymi przepisami straż miejska będzie mogła skuteczniej egzekwować prawo m. in. wobec nieostrożnych kierowców i pieszych na torach, handlowców sprzedających energetyki nieletnim oraz właścicieli czworonogów.

Leszek Wójtowicz

Patrole konne nie przyjęły się w codziennej służbie.

Nowe karetki w pogotowiu

ZAMOŚĆ

Dwie nowe karetki zasiliły flotę zamojskiego pogotowia ratunkowego. – To jest sprzęt z najwyższej półki i samochody są z najwyższej półki – powiedział dyrektor pogotowia Piotr Błażewicz. Pojazdy kosztowały ponad 1,7 mln zł.

Uroczysty odbiór ambulansów miał miejsce 17 września.

To nowoczesne Mercedesy wyposażone w najnowocześniejszy sprzęt, jaki tylko można było w nich umieścić – sprzęt z najwyższej półki, który ma służyć ratownikom w codziennej walce o zdrowie i życie pacjentów – powiedział 17 września **Piotr Błażewicz**, dyrektor Samodzielnej Publicznej Stacji Pogotowia Ratunkowego i Transportu Sanitarnego w Zamościu. – Kiedy dwa lata temu zaczynałem tutaj pracę, usłyszałem od marszałka bardzo prostą zasadę: możemy oszczędzać na wielu rzeczach, ale nigdy na bezpieczeństwie, zdrowiu i życiu pacjentów. Zapamiętałem te słowa i tego się trzymamy. Zdrowie i życie pacjenta zawsze musi być na pierwszym miejscu.

Dodał, że to pierwsze dwa z czterech nowych pojazdów, które dotrą do Zamościa. Kolejne dwie karetki pojawią się za miesiąc.

Wywołany do tablicy marszałek województwa lubelskiego **Jarosław Stawiarski** przekazał, że to inwestycja w bezpieczeństwo pacjentów, sprawniejszy transport medyczny i wysoką gotowość systemu ratownictwa medycznego na terenie województwa lubelskiego. – Regularna wymiana karetek pozwala utrzymywać flotę w dobrym stanie technicznym i zapewnia sprawne reagowanie na zgłoszenia – podkreślił marszałek, a następnie podziękował całemu zespołowi pogotowia za wzorowe wykonywanie obowiązków.

Nowy sprzęt ma realnie wspierać ratowników w codziennej walce o zdrowie i życie pacjentów. W pojazdach znalazły się m. in. nowoczesne defibrylatory, respiratory, zestawy do monitorowania parametrów życiowych oraz wyposażenie umożliwiające prowadzenie zaawansowanych działań medycznych już w trakcie transportu. – To jest sprzęt z najwyższej półki i samochody są z najwyższej półki – podkreślił dyrektor pogotowia.

Nowe pojazdy będą stacjonować w Zamościu, a za pośrednictwem dyspozytorni medycznej będą kierowane na teren miasta oraz powiatu zamojskiego. Najbardziej wyeksploatowane karetki będą pełnić funkcję pojazdów rezerwowych, pozostając w dyspozycji.

Karetki zostały kupione ze środków własnych pogotowia.

lew

fleszem ZAMOŚĆ

■ **ESKAPADY KRESOWE.** Zamojskie Towarzystwo Turystyczne oraz Centrum Kultury Filmowej „Stylowy" zapraszają na 12. Zamojski Festiwal Podróży „Eskapady Kresowe", który odbędzie się 25 września w CKF „Stylowy". Gośćmi wydarzenia będą: **Artur Małek** (pierwszy zimowy zdobywca Broad Peak), **Krzysztof Suchowierski** (podróżnik i miłośnik Syberii), **Tomasz Owsiany** (autor książek i reportaży podróżniczych) oraz lokalni uczestnicy i organizatorzy wypraw: **Jacek Podkościelny** i **Marek Marcola**. Program podzielono na dwie części. Pierwsza rozpocznie się o godz. 17 i obejmie prelekcje: „Miasta świata" (Marek Marcola), „Pod ciemną skórą Filipin – 10 lat później" (Tomasz Owsiany) oraz „Rowerem przez mrozy Jakucji" (Krzysztof Suchowierski). Druga część wystartuje o godz. 19.45 i zaprezentuje wystąpienia: „Ekwador – w andyjskiej Alei Wulkanów" (Jacek Podkościelny) oraz „Narodowa zimowa wyprawa na K2" (Artur Małek). Bilety na każdą z części kosztują 20 zł (normalny) oraz 10 zł (ulgowy). Wejściówki są do nabycia w kasach kina lub na stronie www.stylowy.net.

■ **NOWY PARKING PRZY SIKORSKIEGO.** Za 155 tys. zł Zakład Budowlano-Transportowy „DROGMOST" zbuduje parking na 11 miejsc postojowych przy ul. Sikorskiego, w sąsiedztwie kościoła pw. Św. Brata Alberta. Umowa z wykonawcą została właśnie podpisana, a czas realizacji inwestycji to 56 dni. W tegorocznym budżecie miasta Zamość planowano wydać na ten cel ponad 208 tys. zł, lecz wygrana oferta okazała się tańsza (najtańsza w przetargu została odrzucona – przyp. red.). Wyłożone kostką brukową miejsca będą ogólnodostępne.

■ **BEZPŁATNE SZKOLENIE ZUS.** Zamojski Inspektorat ZUS organizuje bezpłatne szkolenie dotyczące ulg w opłacaniu składek, które odbędzie się 24 września o godz. 10 w siedzibie instytucji przy ul. Kiepury 4. Spotkanie skierowane jest do obecnych i przyszłych przedsiębiorców oraz pracowników biur rachunkowych. Eksperci omówią zasady korzystania z Ulgi na start, składek preferencyjnych oraz Małego ZUS Plus. Udział w wydarzeniu wymaga wcześniejszego zgłoszenia w sali obsługi klientów lub mailowo pod adresem zamosc_szkolenia@zus.pl. Więcej informacji na stronie zus.pl w zakładce „Szkolenia i wydarzenia".

■ **ZAMOJSKI PRZEGLĄD FOTOGRAFII.** W czwartek (24 września) o godz. 17 w Galerii Fotografii AZ Zamojskiej Akademii Kultury przy ul. Akademickiej 8 rozpocznie się 12 Zamojski Przegląd Fotografii. Uczestnikami wystawy jest kilkudziesięciu artystów nie tylko z Zamościa, ale też m. in. z Białegostoku, Białej Podlaskiej, Częstochowy, Gdańska, Gdyni, Krakowa, Lublina, Nowego Sącza, Olsztyna, Opola, Ustrzyk Dolnych, Warszawy, Wrocławia i Ukrainy. Wydarzenie organizowane jest pod honorowym patronatem Prezydenta Miasta Zamościa i Fotoklubu Rzeczypospolitej Polskiej Stowarzyszenie Twórców, patronat medialny sprawować będzie m. in. „Kronika Tygodnia".

lew

eprasa.pl 9fdf19316a

fleszem TOMASZÓW LUB.

Powiat tomaszowski

■ **NOWY SPRZĘT DLA SIATKAREK.** 17 września w Starostwie Powiatowym w Tomaszowie Lubelskim gościły zawodniczki sekcji piłki siatkowej kobiet TKS Tomasovia. Ich wizyta nie była przypadkowa – władze powiatu miały im do przekazania prezent. Starosta **Henryk Karwan**, wicestarosta **Jarosław Korzeń**, członek zarządu **Dariusz Czop** oraz dyrektor I LO im. Bartosza Głowackiego w Tomaszowie Lubelskim **Anna Kijko** przekazali drużynie nowe, profesjonalne piłki meczowe Mikasa V200W, które są oficjalnym modelem zatwierdzonym przez Polski Związek Piłki Siatkowej do rozgrywek ligowych. Zakupu dokonał Powiat Tomaszowski, aby zapewnić zawodniczkom profesjonalną bazę do treningów i rywalizacji w rozgrywkach krajowych.

■ **KONKURS NA EKSLIBRIS.** Biblioteka Pedagogiczna w Zamościu – Filia w Tomaszowie Lubelskim organizuje Międzynarodowy Konkurs na Ekslibris **„Roman Mucha – artysta grafik, pedagog”**. Celem wydarzenia jest popularyzacja grafiki oraz upamiętnienie dorobku pozostawionego przez Romana Muchę. Konkurs ma charakter otwarty i jest skierowany do profesjonalistów oraz amatorów. Prace należy przesyłać pocztą do 30 listopada – decyduje data stempla pocztowego. Regulamin jest dostępny na stronie www.bipe.pl, w zakładce „Konkursy”.

■ **PONAD PÓŁ MILIONA Z 1,5 PROC.** Kwotę 506 517,10 zł z 1,5 proc. podatku zebrała w tym roku Fundacja Parasol Roztocza. Organizacja, powołana w lutym 2015 roku z inicjatywy **Romana Raka** oraz pracowników firm RST Roztocze i WSK Tomaszów Lubelski, niesie pomoc osobom potrzebującym z terenu powiatu tomaszowskiego. Fundacja finansuje operacje, terapie, zakup leków i sprzętu medycznego dla kilkudziesięciu podopiecznych, ze szczególnym uwzględnieniem dzieci wymagających długotrwałego leczenia. Podmiot koordynuje również programy stypendialne, organizuje dojazdy, staże i praktyki dla uczniów szkół patronackich, a także remontuje i buduje obiekty małej architektury w niewielkich miejscowościach powiatów tomaszowskiego, hrubieszowskiego i zamojskiego. Wolontariusze prowadzą wiele dodatkowych akcji na rzecz lokalnej społeczności.

■ **ŚLADAMI JANA BRZECHWY.** Tomaszowski Dom Kultury zaprasza uczniów klas I–VIII szkół podstawowych z terenu powiatu tomaszowskiego do udziału w Powiatowym Konkursie Literacko-Plastycznym i Medialnym „Śladami Jana Brzechwy”. Konkurs organizowany jest w przypadającą w tym roku 60. rocznicę śmierci pisarza. Składa się z dwóch niezależnych części, tematycznie związanych z twórczością Jana Brzechwy: literacko-plastycznej i medialnej. Uczestnik może wybrać tylko jedną z nich. Jak czytamy w regulaminie, każdy autor może zgłosić wyłącznie jedną pracę – oryginalną, dotąd niepublikowaną i nienagradzaną.

Zamiast kanalizacji – własna oczyszczalnia. Trzy gminy dostały miliony

Miliony na oczyszczalnie

POWIAT TOMASZOWSKI

Ponad 4,2 mln zł trafi do Tarnawatki, Tyszowiec i gminy Tomaszów Lubelski na budowę przydomowych oczyszczalni ścieków. Samorządy znalazły się wśród beneficjentów programu finansowanego z Funduszy Europejskich, który ma poprawić gospodarkę ściekową przede wszystkim tam, gdzie budowa tradycyjnej kanalizacji jest zbyt kosztowna.

Umowy wręczono w Lubelskim Centrum Konferencyjnym. W wydarzeniu uczestniczyli przedstawiciele samorządów, marszałek województwa lubelskiego **Jarosław Stawiarski**, wicemarszałkowie **Piotr Breś** i **Marek Wojciechowski** oraz członek zarządu województwa **Jarosław Kwasek**.

W całym województwie lubelskim przekazano 63 umowy na dofinansowanie inwestycji związanych z indywidualnymi systemami oczyszczania ścieków. Łączna wartość wsparcia wynosi blisko 75 mln zł. W ramach programu ma powstać 2990 przydomowych oczyszczalni ścieków oraz 54 indywidualne oczyszczalnie przy budynkach użyteczności publicznej. Inwestycje są finansowane z Funduszy Europejskich.

Na uroczystości gminę Tomaszów Lubelski reprezentowali wójt Marzena Czubaj-Gancarz i skarbnik Grzegorz Gałan.

Wśród beneficjentów znalazły się także trzy gminy z powiatu tomaszowskiego. Gmina Tarnawatka na inwestycje w przydomowe systemy oczyszczania ścieków otrzyma 1 326 513 zł, gmina Tyszowce – 1 462 500 zł, a gmina Tomaszów Lubelski – 1 479 652 zł.

Marszałek Jarosław Stawiarski zwrócił uwagę, że w wielu mniejszych miejscowościach budowa tradycyjnej sieci kanalizacyjnej jest trudna i kosztowna.

– To inwestycja w czystsze wody, ochronę gleby i poprawę warunków sanitarnych, ale również w przyszłość kolejnych pokoleń – powiedział marszałek Jarosław Stawiarski. **wd**

Aktywnie i bezpiecznie na wsi

GMINA LUBYCZA KRÓL.

Warsztaty rękodzielnicze i kulinarne, szkolenia z pierwszej pomocy oraz bezpieczeństwa na drodze, a na zakończenie piknik rodzinny. W Machnowie Nowym zrealizowano projekt „Aktywna wieś”.

Mieszkańcy Machnowa Nowego wzięli udział w cyklu spotkań, warsztatów i wydarzeń w ramach projektu „Aktywna wieś – aktywnie i bezpiecznie w Machnowie Nowym” realizowanego przez Ochotniczą Straż Pożarną w Machnowie Nowym, a współfinansowanego ze środków Ministerstwa Rolnictwa i Rozwoju Wsi.

Wspólna praca stała się okazją do spotkań oraz wymiany doświadczeń

Głównym założeniem projektu była aktywizacja lokalnej społeczności oraz ochrona dziedzictwa kulturowego wsi. Organizatorzy położyli nacisk na pielęgnowanie tradycji i kultury ludowej, a także przekazywanie wiedzy i doświadczeń najstarszych mieszkańców młodszym pokoleniom.

W ramach projektu odbyły się warsztaty rękodzielnicze, podczas których uczestnicy wykonali wieniec dożynkowy i ozdoby dożynkowe. Zorganizowano również warsztaty kulinarne poświęcone przygotowywaniu tradycyjnych potraw.

Mieszkańcy uczestniczyli w praktycznym szkoleniu z pierwszej pomocy oraz specjalistycznym szkoleniu dotyczącym bezpieczeństwa w ruchu drogowym.

Zdobyte podczas zajęć umiejętności mogą okazać się przydatne w codziennych sytuacjach, szczególnie wtedy, gdy konieczna jest szybka reakcja i udzielenie pomocy osobie poszkodowanej.

Podsumowaniem działań był piknik rodzinny. Na uczestników czekały m.in. pokaz ratowniczo-gaśniczy, stoisko edukacyjne, wystawa rękodzieła oraz poczęstunek przygotowany z wykorzystaniem lokalnych, regionalnych i tradycyjnych produktów. **wd**

Żerniki pamiętają o swoim żołnierzu

GMINA ULHÓWEK

W Żernikach odsłonięto i poświęcono nowy nagrobek plut. Mieczysława Zajączkowskiego, żołnierza 57. Pułku Piechoty w Poznaniu, który poległ w tej miejscowości 23 września 1939 roku.

Plut. **Mieczysław Zajączkowski** służył w 57. Pułku Piechoty w Poznaniu i uczestniczył w walkach nad Bzurą. Zginął 23 września 1939 roku w Żernikach, podczas walk z wojskami niemieckimi. Tu znajduje się jego mogiła, którą opiekują się mieszkańcy. Po tylu latach betonowy nagrobek nie wyglądał już godnie. Dlatego gmina oraz Stowarzyszenie RCM Ulhówek postarały się, by to się zmieniło.

Plut. Mieczysław Zajączkowski zginął 23 września 1939 roku w Żernikach, podczas walk z wojskami niemieckimi.

Godne upamiętnienie

Dzięki środkom finansowym Instytutu Pamięci Narodowej Oddział w Lublinie możliwe było odnowienie pomnika. Uroczystość odsłonięcia i poświęcenia odbyła się w niedzielę 13 września.

Zainaugurowała ją msza święta odprawiona w intencji plut. Zajączkowskiego. Po nabożeństwie uczestnicy przeszli pod mogiłę. Tam odbyła się główna część wydarzenia, w którym udział wzięli mieszkańcy, władze gminy Ulhówek, zaproszeni goście, poczty sztandarowe Szkoły Podstawowej w Ulhówku, Szkoły Podstawowej w Tarnoszynie oraz OSP Żerniki. W imieniu dyrektora Oddziału IPN w Lublinie dra **Roberta Derewendy** do Żernik przyjechał naczelnik **dr hab. Jacek Romanek**. Wartę przy pomniku pełnili żołnierze 192. Batalionu Obrony Pogranicza z Poturzyna.

Pamięć o walczących

Mogiła plut. Mieczysława Zajączkowskiego nie jest jedynym miejscem pochówku żołnierzy i ofiar wojen na terenie gminy Ulhówek. W ostatnich latach odnowiono także inne wojenne upamiętnienia, a w kolejnych przypadkach prowadzone są prace nad ustaleniem tożsamości pochowanych i przygotowaniem nowych nagrobków.

Nowy nagrobek plut. Mieczysława Zajączkowskiego został wykonany przez IPN Oddział w Lublinie z inicjatywy Gminy Ulhówek.

W Wasylowie Wielkim znajduje się mogiła trzech nieznanych żołnierzy polskich z Błękitnej Armii gen. Józefa Hallera. Polegli oni podczas wojny polsko-ukraińskiej pod Brzeziną, nieopodal Bełza, w maju 1919 roku. Obecne upamiętnienie w Wasylowie Wielkim powstało dzięki staraniom stowarzyszenia RCM Ulhówek, przy wsparciu finansowym Ministerstwa Kultury i Dziedzictwa Narodowego. Zastąpiło wcześniejszy betonowy nagrobek. Mogiłą opiekują się mieszkańcy wsi, Urząd Gminy Ulhówek oraz stowarzyszenie RCM Ulhówek.

Kolejne takie miejsce znajduje się w Korczminie (dbają o nie mieszkańcy wsi i miejscowa Ochotnicza Straż Pożarna). Spoczywa tam szer. WP **Bronisław Skowroński**, 27-letni żołnierz Wojska Polskiego, który zginął podczas wrześniowych walk w 1939 roku. Nowe upamiętnienie z naturalnego kamienia powstało w ubiegłym roku dzięki staraniom Urzędu Gminy Ulhówek, ze środków Instytutu Pamięci Narodowej Oddział w Lublinie i przy wsparciu RCM Ulhówek.

Kwerenda trwa

W Rzeplinie znajduje się natomiast mogiła czterech polskich żandarmów, którzy polegli w grudniu 1918 roku pod Dołhobyczowem podczas wojny polsko-ukraińskiej. Jak informuje Stowarzyszenie RCM Ulhówek tym przypadku prowadzona jest obecnie kwerenda archiwalna, która potwierdziła już dane osobowe pochowanych. Ze względu na trwające konsultacje z innymi instytucjami nie są jeszcze podawane imiona i nazwiska żandarmów. Wymiana uszkodzonego betonowego nagrobka jest planowana w kolejnych latach. **wd**

eprasa.pl 9fdf19316a

Gdzie się ukryć, gdy zawyją syreny?

151 adresów schronienia

POWIAT TOMASZOWSKI

Czwartkowy alarm 17 września pokazał, że wielu mieszkańców nie wie, gdzie szukać bezpiecznego miejsca w razie realnego zagrożenia. Dzień później Starostwo Powiatowe w Tomaszowie Lubelskim opublikowało wykaz 151 miejsc doraźnego schronienia. To przede wszystkim piwnice szkół i budynków mieszkalnych – nie należy ich mylić ze schronami. Starosta Henryk Karwan apeluje, by mieszkańcy już teraz sprawdzili, gdzie znajduje się najbliższy taki punkt.

Starostwo Powiatowe w Tomaszowie Lubelskim opublikowało listę adresów miejsc doraźnego schronienia. Z kolei poseł **Tomasz Zieliński** apeluje do rządu o zorganizowanie szkoleń i oznaczenie miejsc, w których w razie zagrożenia obywatele mogą się ukryć. – Jesteśmy w powszechnej niewiedzy i niezbędne są systematyczne działania edukacyjne – uważa.

W czwartek, 17 września, w całym województwie lubelskim uruchomiono 630 syren alarmowych. Była to odpowiedź na Alert RCB dotyczący zagrożenia z powietrza. Uruchomiono też procedury postępowania w sytuacji zagrożenia.

– W 120 budynkach zarządzono ewakuację. Były to szkoły, uniwersytety, większe zakłady pracy czy urzędy – informował po wszystkim wojewoda lubelski **Krzysztof Komorski**.

Alarm objął również powiat tomaszowski. Jak ustaliliśmy, do piwnic sprowadzono między innymi uczniów I Liceum Ogólnokształcącego w Tomaszowie Lubelskim.

Na szczęście ostatecznie nie doszło do naruszenia polskiej przestrzeni powietrznej. Uderzenie nastąpiło bardzo blisko polskiej granicy, w rejonie ukraińskiego Jagodzina, koło Dorohuska.

Zagrożenie w naszym województwie odwołano w ciągu godziny, jednak pozostały stres wywołany tą sytuacją oraz pytania: co robić w razie alarmu i jak jesteśmy przygotowani na wypadek zagrożenia.

„Jesteśmy w powszechnej niewiedzy”

Temat schronień i informowania mieszkańców poruszył tego samego dnia, podczas 65. posiedzenia Sejmu, między innymi poseł Tomasz Zieliński.

Pytał o bezpieczeństwo ludności cywilnej.

– Czy rząd jest w stanie określić stopień znajomości sygnałów alarmowych wśród mieszkańców? Mam co do tego duże wątpliwości. Jesteśmy w powszechnej niewiedzy i niezbędne są systematyczne działania edukacyjne – powiedział Tomasz Zieliński. Komunikaty RCB uznał za postęp, ale podkreślił, że to za mało.

– Uważam, że jeżeli mamy wyznaczone te nowe punkty schronienia – według mapy jest ich ponad 85 tysięcy – to niezbędne jest, panie ministrze, oznaczenie tych punktów tablicami. Po prostu ludzie nie wiedzą. Nie każdy ma internet, nie każdy ma telefon pod ręką. Te punkty trzeba oznaczyć, żeby ludzie wiedzieli, gdzie się schronić. Jeszcze raz podkreślam: musi być przeprowadzona bardzo powszechna akcja edukacyjna – apelował poseł PiS z Tomaszowa Lubelskiego.

Starostwo podaje adresy

W piątek, 18 września, rano Starostwo Powiatowe w Tomaszowie Lubelskim, niejako w odpowiedzi na dezorientację mieszkańców regionu, opublikowało w swoich mediach listę miejsc schronienia.

Wymogi zostały niedawno złagodzone. Po ponownej weryfikacji na terenie powiatu „znalazło się” 151 miejsc doraźnego schronienia. Warto pamiętać, że wciąż nie są to bunkry. Są to zweryfikowane przez strażaków „solidne obiekty inżynieryjne”, na przykład garaże podziemne i piwnice, a w większych miastach także tunele, przejścia podziemne czy – w stolicy – stacje metra.

Na liście miejsc schronienia w powiecie tomaszowskim dominują piwnice w szkołach i blokach.

Starosta tomaszowski **Henryk Karwan** prosi mieszkańców o zapoznanie się z wykazem i zapamiętanie lokalizacji punktów znajdujących się w najbliższej okolicy. Do końca września punkty mają zostać oznaczone.

Na facebookowym profilu Starostwa, w przypiętym poście, można również odsłuchać sygnały alarmowe – ogłaszający alarm i odwołujący go. Władze powiatu zachęcają do ich wysłuchania.

Co robić, gdy zawyją syreny?

Gdy usłyszysz alarm, nie wpadaj w panikę. Czekaj na oficjalne komunikaty. Jeśli przebywasz w domu, zamknij okna i drzwi. Znajdź bezpieczne miejsce na najniższej kondygnacji – może to być korytarz bez okien lub piwnica. Jeśli jesteś na zewnątrz, z dala od domu, udaj się do najbliższego miejsca doraźnego schronienia. Jeżeli nie znasz jego adresu, a masz przy sobie telefon z dostępem do internetu, sprawdź go na stronie gdziesieukryc.pl.

wd

Miejsca doraźnego schronienia w powiecie tomaszowskim

Miasto Tomaszów Lubelski
ul. Andersa 4,
ul. Głowackiego 2,
ul. Kościuszki 1,
ul. Kościuszki 32,
ul. Kościuszki 34,
ul. Króla Zygmunta 1,
ul. Króla Zygmunta 4,
ul. Króla Zygmunta 6,
ul. Króla Zygmunta 8,
ul. Ligowskiego 32,
ul. Lwowska 39,
ul. Lwowska 48,
ul. Matejki 6,
ul. Matejki 8,
ul. Papieża Jana Pawła II 3,
ul. Papieża Jana Pawła II 5,
ul. Papieża Jana Pawła II 7,
ul. Papieża Jana Pawła II 11,
ul. Papieża Jana Pawła II 13,
ul. Papieża Jana Pawła II 14,
ul. Papieża Jana Pawła II 15,
ul. Papieża Jana Pawła II 16,
ul. Papieża Jana Pawła II 17,
ul. Papieża Jana Pawła II 18,
ul. Papieża Jana Pawła II 19,
ul. Papieża Jana Pawła II 22,
ul. Papieża Jana Pawła II 27,
ul. Rejtana 4,
ul. Rejtana 6,
ul. Tomasza Zamojskiego 30,
ul. Tomasza Zamojskiego 32,
ul. Tomasza Zamojskiego 37,
ul. Tomasza Zamojskiego 39,
ul. Tomasza Zamojskiego 41,
ul. Tomasza Zamojskiego 42,
ul. Traugutta 8,
ul. Traugutta 10,
ul. Traugutta 12,
ul. Traugutta 14,
ul. Aleje Grunwaldzkie 1,
ul. Wyspiańskiego 8A.

Gmina Bełżec
Bełżec ul. Lwowska 5,
Bełżec ul. Rzeszowska 75,
Bełżec ul. Lwowska 36,
Bełżec ul. Lwowska 50,
Bełżec ul. Prusa 4.

Gmina Jarczów
Jarczów, ul. 3 Maja 24,
Jarczów, ul. Szkolna 3,
Wierszczyca 54,
Jarczów, ul. Witosa 2,
Łubcze 20.

Gmina Krynice
Dzierążnia 47,
Krynice 1,
Krynice 1C,
Krynice 9,
Żwiartów 40.

Gmina Lubycza Królewska
Lubycza Król. ul. Dolna 2A,
Lubycza Król. ul. Dolna 2B,
Lubycza Król. ul. Dolna 4,
Lubycza Król. ul. Dolna 4A,
Lubycza Król. ul. Dolna 6A,
Lubycza Król. ul. Dolna 6B,
Lubycza Król. ul. Jana III Sobieskiego 5,
Lubycza Król. ul. Jana III Sobieskiego 16,
Lubycza Król. ul. Jana III Sobieskiego 18B,
Lubycza Król. ul. Parkowa 1,
Lubycza Król. ul. Staszica Stanisława 31,
Lubycza Król. ul. Szkolna 1,
Lubycza Król. ul. Szkolna 1A,
Lubycza Król. ul. Szkolna 1B,
Lubycza Król. ul. Władysława S. Reymonta 2,
Lubycza Król. ul. Władysława S. Reymonta 4,
Lubycza Król. ul. Władysława S. Reymonta 6,
Lubycza Król. ul. Zamojska 2,
Machnów Nowy ul. Jana Pawła II 2C,
Machnów Nowy ul. Jana Pawła II 2D,
Machnów Nowy ul. Jana Pawła II 16,
Machnów Nowy ul. Wierzbicka 6,
Machnów Nowy ul. Wierzbicka 8,
Machnów Nowy ul. Wierzbicka 10,
Machnów Nowy ul. Wierzbicka 12,
Machnów Nowy ul. Wierzbicka 14,
Machnów Stary 6,
Nowosiółki Kardynalskie 11,
Nowosiółki Kardynalskie 12,
Wierzbica 2A,
Żurawce-Osada 17.

Gmina Łaszczów
Dobużek-Kolonia 2,
Łaszczów ul. 3 Maja 19,
Łaszczów ul. Chopina 8,
Łaszczów ul. Chopina 11,
Łaszczów ul. Chopina 14,
Łaszczów ul. Józefa Piłsudskiego 9,
Łaszczów ul. Przemysłowa 2,
Łaszczów ul. Przemysłowa 4,
Nabróż-Kolonia 19,
Nadolce 8,
Nadolce 11,
Nadolce 17,
Pukarzów 1,
Pukarzów 2,
Pukarzów 3,
Pukarzów 4,
Pukarzów 5,
Steniatyn 71,
Zimno 1.

Gmina Rachanie
Michalów 117,
Rachanie, ul. Dolna 1,
Rachanie, ul. Partyzantów 47,
Siemnice 59A,
Wożuczyn 182.

Gmina Susiec
Ciotusza Nowa 44B,
Ciotusza Stara 19C,
Łuszczacz 1,
Nowiny 29,
Paary 130B.

Gmina Tarnawatka
Tarnawatka ul. Kasztanowa 1,
Tarnawatka ul. Lubelska 62,
Tarnawatka ul. Parkowa 12,
Tarnawatka ul. Parkowa 8,
Tarnawatka-Tartak ul. Leśna 2.

Gmina Telatyn
Telatyn, ul. Chopina 3,
Telatyn, ul. Chopina 10,
Telatyn, ul. Wyszyńskiego 20.

Gmina Tomaszów Lubelski
Majdan Górny, ul. Długa 180,
Podhorce 111A,
Podhorce 130,
Przeorsk 113,
Sabaudia 47,
Typin 101A.

Gmina Tyszowce
Tyszowce, ul. 3 Maja 36A,
Tyszowce, ul. Kościelna 25,
Tyszowce, ul. Kościelna 23,
Tyszowce, ul. Wielka 101,
Tyszowce, ul. Wielka 101A,
Tyszowce, ul. Wielka 101B.

Gmina Ulhówek
Korczmin-Osada 14,
Ulhówek ul. Gminna 2,
Ulhówek ul. Gminna 3,
Ulhówek ul. Sadowa 2,
Ulhówek ul. Sadowa 5,
Ulhówek ul. Tomaszowska 103,
Ulhówek ul. Tomaszowska 107,
Ulhówek ul. Tomaszowska 111,
Ulhówek ul. Tomaszowska 115,
Ulhówek ul. Tomaszowska 123,
Ulhówek ul. Tomaszowska 125,
Ulhówek ul. Tomaszowska 127,
Ulhówek ul. Tomaszowska 129,
Ulhówek ul. Tomaszowska 148,
Wasylów Wielki 5.

Pamięć silniejsza niż czas

GMINA KRYNICE

W Hucie Dzierążyńskiej przywrócono należny wygląd miejscu pamięci poświęconemu ofiarom niemieckiej pacyfikacji oraz mieszkańcom Huty Dzierążyńskiej i Budów, którzy zginęli podczas II wojny światowej. 13 września odnowiony pomnik i mogiłę poświęcono podczas uroczystości „Pamięć Pomordowanym”. Renowację przeprowadziła gmina Krynice przy wsparciu Ministerstwa Kultury i Dziedzictwa Narodowego.

Uroczystość „Pamięć Pomordowanym” rozpoczęła się odśpiewaniem hymnu państwowego. Następnie odprawiono mszę świętą, której przewodniczył ks. **Andrzej Kijek**, proboszcz parafii Wniebowzięcia Najświętszej Maryi Panny w Dzierążni. Po nabożeństwie proboszcz poświęcił odnowiony pomnik i mogiłę ofiar pacyfikacji oraz mieszkańców Huty Dzierążyńskiej i Budów, poległych podczas II wojny światowej.

Uroczystość upamiętniająca ofiary niemieckiej pacyfikacji z 1943 roku oraz mieszkańców Huty Dzierążyńskiej i Budów poległych podczas II wojny światowej odbyła się 13 września.

Renowację miejsca pamięci przeprowadziła gmina Krynice dzięki wsparciu finansowemu Ministra Kultury i Dziedzictwa Narodowego.

Kwiaty i znicze przed pomnikiem złożyli przedstawiciele samorządów, parlamentarzyści, reprezentanci instytucji i organizacji społecznych oraz mieszkańcy.

Ważnym punktem spotkania była część artystyczna przygotowana przez uczniów Niepublicznej Szkoły Podstawowej w Hucie Dzierążyńskiej. Na zakończenie **Robert Czyż**, dyrektor Muzeum Regionalnego im. dra Janusza Petera w Tomaszowie Lubelskim, wygłosił prelekcję poświęconą tragicznym losom mieszkańców krynickich wsi podczas II wojny światowej.

wd

fleszem
TOMASZÓW LUB.

Praca musi zostać wykonana samodzielnie, pod kierunkiem nauczyciela. Szkoła może zgłosić maksymalnie czworo uczniów z każdej klasy. Zgłoszenia wraz z kartą uczestnika i zgodą na przetwarzanie danych należy przesyłać na adres e-mail: konkurs@tomaszowskidomkultury.pl lub dostarczyć osobiście do sekretariatu Tomaszowskiego Domu Kultury. Ostateczny termin składania prac mija 15 października.

Tomaszów Lubelski

ŚWIĘTO ROWERU Z MYŚLĄ O ŁUKASZU. W niedzielę, 27 września, w godzinach 10.00–15.00 odbędzie się XXVI Charytatywne Miejskie Święto Roweru. Start zaplanowano na stadionie OSiR Tomasovia, skąd uczestnicy przejadą trasą z Tomaszowa Lubelskiego do Sušca i z powrotem. Wpisowe wynosi 30 zł i ma formę datku charytatywnego. Zebrane środki zostaną przeznaczone na leczenie i rehabilitację **Łukasza Paski**, chorego dziecka zmagającego się z zespołem Downa oraz wrodzoną wadą serca. W programie przewidziano losowanie nagrody głównej w postaci roweru, a serwis rowerowy na trasie zapewni Rowerownia Tomaszów.

Gmina Krynice

AKUSTYCZNY KONCERT ROCKOWY. Mateusz Guzorczuk wystąpi wraz z zespołem w sali widowiskowej Gminnego Ośrodka Kultury w Krynicach. Wydarzenie odbędzie się 25 października o godz. 17.30. Podczas koncertu solista zaprezentuje utwory w klimacie południowego rocka ze swojej debiutanckiej płyty „Trasa” z 2023 roku oraz materiał z nadchodzącego drugiego albumu. Mateusz Guzorczuk to artysta, który rozpoczął karierę solową w 2019 roku. Samodzielnie komponuje muzykę, pisze teksty i śpiewa. Bilety na koncert są już dostępne w sprzedaży na stronie www.kupbilecik.pl.

Gmina Telatyn

ROCZNICA WYDARZEŃ WRZEŚNIOWYCH. Wójt gminy Telatyn zaprasza na obchody 87. rocznicy wydarzeń września 1939 roku, które odbędą się 23 września o godz. 9.00. W programie zaplanowano część artystyczną w wykonaniu uczniów Szkoły Podstawowej w Telatynie, mszę świętą w kościele filialnym oraz złożenie kwiatów pod pomnikiem bohaterów poległych w latach 1939–1945 w walce o wolność i niepodległość ojczyzny. Asystę honorową podczas uroczystości zapewni 192. Batalion Obrony Pogranicza w Poturzynie.

wd

eprasa.pl 9fdf19316a

fleszem HRUBIESZÓW

MIEJSKIE ŚWIĘTO PLONÓW. W niedzielę, 13 września, w Hrubieszowie odbyły się Dożynki Miejskie. Uroczystości zainaugurowano mszą świętą pontyfikalną w Sanktuarium Matki Bożej Sokalskiej, której przewodniczył J.E. **ks. bp Krzysztof Chudzio**, biskup koadiutor diecezji rzeszowskiej. Dalsza część wydarzenia objęła koncert solistów Zespołu Pieśni i Tańca Ziemi Hrubieszowskiej, agapę oraz kącik działkowca, a szczególnym elementem był wieniec dożynkowy przygotowany przez mieszkańców Sławęcina i Lipic. Podczas spotkania burmistrz Hrubieszowa **Marta Majewska** złożyła podziękowania lokalnym rolnikom oraz działkowcom za ich całoroczną pracę, podkreślając rolę kultywowania tradycji w budowaniu wspólnoty.

ŚWIĘTO WOJSK LĄDOWYCH U ZWIADOWCÓW. 11 września w 2 Hrubieszowskim Pułku Rozpoznawczym odbył się uroczysty apel z okazji Święta Wojsk Lądowych. Podczas wydarzenia odczytano życzenia Inspektora Wojsk Lądowych skierowane do żołnierzy oraz pracowników RON jednostki. Po zakończeniu oficjalnej części delegacje hrubieszowskich zwiadowców odwiedziły groby poległych kolegów, oddając hołd żołnierzom, którzy stracili życie podczas służby w operacjach poza granicami państwa oraz w trakcie wykonywania obowiązków służbowych w kraju.

PODIUM DLA STRZELCÓW KONNYCH Z HRUBIESZOWA. W dniach 5–6 września w Ossowie odbyły się finały Kawaleryjskich Mistrzostw Polski we Władaniu Bronią Konno, w tym Otwarty Puchar Polski, którego współorganizatorem był 2 Pułk Strzelców Konnych z Hrubieszowa.Jego reprezentant **st. strz. kaw. och. Tomasz Niderla** na koniu Magnum, zajął 3. miejsce w klasyfikacji Pucharu (na 21 startujących) oraz 7. miejsce w finale Mistrzostw Polski mężczyzn (na 27 startujących). Z kolei **st. strz. kaw. och. Aleksandra Ciesielczuk** na koniu Portugalia uplasowała się na 4. pozycji w Pucharze. Zwycięzcą zawodów pucharowych został **wachm. kaw. och. Piotr Grzybowski** na koniu Apollo PG (3 pszwol), natomiast tytuł Mistrza Polski wywalczył **strz. kaw. och. Łukasz Zdunek** na koniu Arbas (1 psk). Za obsługę biura zawodów oraz pomiar czasu odpowiadał **Przemysław Jankowski**.

PROMOCJA SZKOLNICTWA ZAWODOWEGO. W Hrubieszowie odbyło się spotkanie robocze dotyczące promocji szkolnictwa zawodowego w ramach projektu „Rezylientny Hrubieszów - miasto gotowe na wyzwania przyszłości (RH)". W wydarzeniu uczestniczył **Paweł Wojciechowski** – zastępca burmistrza Hrubieszowa i koordynator projektu, a także przedstawiciele Urzędu Miasta, Starostwa Powiatowego, KCEiWG, lokalnych szkół podstawowych (SP nr 1, SP nr 2, SP nr 3) i zawodowych (ZS nr 1, ZS nr 4) oraz młodzież. Podczas obrad omówiono wstępną koncepcję działań promujących ofertę edukacyjną dla ósmoklasistów, budowania współpracy szkół z lokalnym biznesem poprzez patronaty, staże i dni kariery, a także stałej współpracy placówek z samorządem.

Ruszyły remonty torów w Hrubieszowie i Werbkowicach

Tory idą do wymiany

POWIAT HRUBIESZOWSKI

Stan infrastruktury kolejowej na trasie Zamość – Hrubieszów od pewnego czasu budził niepokój mieszkańców i miłośników kolei. Zużycie torów doprowadziło nawet do wyłączenia części z nich z eksploatacji. Teraz PKP PLK prowadzą prace w Werbkowicach i Hrubieszowie. Na końcowej stacji stare drewniane podkłady zastępują betonowe, a roboty mają potrwać do końca października. Pociągi pasażerskie kursują bez zmian.

Finał robót w Hrubieszowie zaplanowano na 30 października tego roku.

Na stacjach kolejowych w Hrubieszowie oraz Werbkowicach trwa wymiana zużytych drewnianych podkładów na nowoczesne elementy betonowe. Choć przepustowość infrastruktury jest obecnie czasowo ograniczona, pasażerowie mogą spać spokojnie – ruch pociągów dalekobieżnych i regionalnych odbywa się bez zakłóceń.

Mieszkańcy i miłośnicy kolei od pewnego czasu wskazywali na pogarszający się stan techniczny infrastruktury kolejowej na odcinku Zamość – Hrubieszów Miasto. Z powodu zużycia materiału konieczne było wyłączenie z eksploatacji wybranych torów stacyjnych.

W Werbkowicach prace już trwają

Na stacji w Werbkowicach pociągi korzystają obecnie z trzech torów. Jeden z nich (tor nr 4) już przeszedł ekspresową metamorfozę.

– Tor nr 4 był wyłączony z eksploatacji pomiędzy 10 i 13 sierpnia tego roku w związku z planowaną wymianą 160 podkładów drewnianych. Prace zostały uwzględnione w rozkładzie jazdy – informuje **Anna Znajewska-Pawluk** z Zespołu Prasowego PKP Polskich Linii Kolejowych.

Na tym jednak nie kończą się wyzwania w tej lokalizacji. Wyłączony z ruchu pozostaje wciąż tor boczny nr 6, który również czeka na kompleksową wymianę wyeksploatowanych elementów. Termin rozpoczęcia tego etapu prac nie jest jeszcze znany.

Hrubieszów do końca października

Na końcowej stacji kolejowej w Hrubieszowie robót jest znacznie więcej. Do dyspozycji przewoźników pozostają aktualnie dwa tory, podczas gdy na trzecim trwa całkowita wymiana podbudowy. Stare, drewniane elementy ustępują miejsca wytrzymałym podkładom betonowym, co ma diametralnie poprawić parametry techniczne i bezpieczeństwo na stacji. Finał robót w Hrubieszowie zaplanowano na 30 października tego roku.

Co istotne dla podróżnych, prowadzona inwestycja nie wpływa na codzienne kursowanie pociągów pasażerskich. Do Hrubieszowa bez przeszkód docierają codzienne składy PKP Intercity oraz weekendowe połączenia POLREGIO.

par

Kłótnię odreagowała... podpaleniem

GMINA UCHANIE

Ogień, pękający z hukiem eternit i wycie syren alarmowych w środku nocy. Awantura domowa w gminie Uchanie zakończyła się potężnym pożarem i aresztowaniem 44-letniej mieszkanki tej gminy. Kobieta, chcąc zemścić się na rodzinie męża, podpaliła budynki gospodarcze teściowej. Jak się okazuje, to nie pierwszy raz, gdy 44-latka sięgnęła po ogień...

Seryjna podpalaczka z gminy Uchanie puściła z dymem majątek teściowej. Po pożarze zabudowań gospodarczych zostały tylko zgliszcza.

Do dramatycznych wydarzeń doszło w niedzielny wieczór (13 września) tuż po godzinie 22:00. Mieszkańców sąsiedztwa wyrwał ze snu trzask płonącego dachu i ryk nadjeżdżających wozów strażackich. Płonęły budynki gospodarcze wypełnione drewnem oraz sprzętem budowlanym i warsztatowym. Strawiony przez ogień majątek poszedł z dymem w zaledwie kilkadziesiąt minut.

Zemsta po kłótni

44-latka z gminy Uchanie przyznała, że podłożyła ogień pod drwanianac zabudowania, aby „odreagować" sprzeczkę z rodziną swojego męża. Budynki wraz z wyposażeniem spłonęły doszczętnie. Kilka dni po pożarze ujęto podpalaczkę podejrzewaną o podłożenie ognia.

- Wartość strat w związku z pożarem wyniosła 30 tysięcy złotych. Kobieta usłyszała zarzuty zniszczenia mienia. Przyznała się do popełnienia czynu i dobrowolnie poddała się karze. Jak ustalono 44-latka odpowiadała już dwukrotnie przed sądem za podpalenie innych budynków - informuje **sierż. Marzena Jabłońska** z Komendy Powiatowej Policji w Hrubieszowie.

Podpalaczka recydwistka

Za doprowadzenie do niebezpiecznego pożaru i puszczenie z dymem dorobku teściowej grozi jej do 5 lat pozbawienia wolności. Sąd z pewnością weźmie pod uwagę jej niechlubną, ognistą przeszłość. To nie był pierwszy piromański wybryk 44-letniej kobiety z gminy Uchanie – w przeszłości stawała już przed sądem dwukrotnie właśnie za podpalenia.

par

Wojsko na ulicach

POWIAT HRUBIESZOWSKI

Ciągły sygnał alarmowy, pozorowane zagrożenia i konwoje służb na. Już 22 i 23 września Hrubieszów i powiat hrubieszowski staną się miejscem szeroko zakrojonych działań pod kryptonimem „LHR-HUCZWA-2026". Urzędnicy i służby uspokajają: to tylko sprawdzian procedur bezpieczeństwa, jego scenariusz zapowiada się bardzo realistycznie.

Mieszkańców Hrubieszowa i powiatu hrubieszowskiego czeka intensywny początek tygodnia. Dwudniowe manewry doskonalące są organizowane, by zweryfikować gotowość lokalnych struktur do reagowania w sytuacjach kryzysowych.

Głównym akcentem otwierającym akcję będzie poranny sygnał alarmowy. 22 września w godzinach porannych nad miastem rozlegnie się 60-sekundowy, ciągły dźwięk syren.

- Będzie to sygnał ćwiczebny, na który prosimy mieszkańców o niezwracanie uwagi i zachowanie pełnego spokoju - informuje Urząd Miasta w Hrubieszowie.

Użycie środków pozoracji zdarzeń sprawi, że działania będą przypominać prawdziwą akcję ratunkową. Scenariusz przewiduje koncentrację sił w strategicznych punktach infrastruktury miejskiej. W Szkole Podstawowej nr 1 w Hrubieszowie prowadzone będą działania operacyjne z udziałem służb. Natomiast Stacja Uzdatniania Wody na peryferiach miasta zostanie objęta szczególnym nadzorem i pozorowanymi epizodami ratowniczymi.

W trakcie trwania ćwiczeń (22–23 września) na drogach w Hrubieszowie oraz całego powiatu hrubieszowskiego należy spodziewać się dużego natężenia ruchu pojazdów uprzywilejowanych. W akcji wezmą udział m.in. Policja, Państwowa Straż Pożarna, różnego rodzaju inspekcje oraz jednostki Wojska Polskiego.

Mimo dynamicznego charakteru manewrów organizatorzy przypominają, że całe przedsięwzięcie ma na celu wyłącznie podniesienie poziomu bezpieczeństwa mieszkańców. Wszystkie działania przebiegają według z góry zaplanowanego harmonogramu.

par

Ostatnie dni zapisów

HRUBIESZÓW

Wykłady, warsztaty, spotkania ze specjalistami, ale też okazja do poznawania ludzi i wspólnego spędzania czasu. Trwają zapisy na VI semestr Hrubieszowskiego Uniwersytetu Trzeciego Wieku. Chętni seniorzy nie powinni jednak zwlekać – dokumenty można składać tylko do 25 września.

W bogatym programie nadchodzących miesięcy znajdą się różnorodne wykłady, praktyczne warsztaty oraz spotkania ze specjalistami z różnych dziedzin. To idealna propozycja dla każdego seniora, który chce pozostać aktywny, zdobywać nową wiedzę i po prostu ciekawie spędzać czas.

Rekrutacja jest już na półmetku. Kandydaci mogą składać dokumenty wyłącznie do piątku, 25 września. Zapisy prowadzone są w Miejskiej Bibliotece Publicznej – Hrubieszowskim Centrum Dziedzictwa im. Krystyny i Stefana Du Chateau. W pierwszej kolejności na listę zostaną wpisani dotychczasowi słuchacze Uniwersytetu, jednak drzwi pozostają otwarte dla wszystkich chętnych seniorów.

par

eprasa.pl 9fdf19316a

Prokuratura umorzyła śledztwo po awanturze w hrubieszowskim szpitalu

Radna kontra fizjoterapeutka. Prokuratura kończy sprawę

HRUBIESZÓW

Awantura pomiędzy miejską radną Hrubieszowa a fizjoterapeutką ze Szpitala Powiatowego zakończyła się interwencją policji, a później postępowaniem prokuratury. Fizjoterapeutka twierdziła, że została przez radną znieważona i uderzona pięścią w brzuch. Samorządowa działaczka przepraszała za wulgarne słowa, ale stanowczo zaprzeczała, że doszło do rękoczynów. Prokuratura Rejonowa w Hrubieszowie zakończyła postępowanie. Śledczy uznali, że brak jest interesu społecznego w ściganiu czynów, które należą do kategorii przestępstw ściganych z oskarżenia prywatnego.

Hrubieszowska prokuratura umorzyła śledztwo w sprawie publicznej awantury z udziałem miejskiej radnej i fizjoterapeutki w Szpitalu Powiatowym w Hrubieszowie.

Awantura pomiędzy miejską radną Hrubieszowa a fizjoterapeutką z tamtejszego szpitala dotyczyła sporu o godzinę zabiegu rehabilitacyjnego, a zakończyła się interwencją policji i prokuratorskim śledztwem. Znana w Hrubieszowie radna miejskiego samorządu miała wulgarnie znieważyć kierującą oddziałem fizjoterapii SP ZOZ w Hrubieszowie i wymierzyć jej cios pięścią w brzuch. Radna przepraszała za ostrą łacinę, ale do rękoczynów kategorycznie się nie przyznała.

Do incydentu doszło na oddziale fizjoterapii w Szpitalu Powiatowym w Hrubieszowie. Radna miała wyznaczony termin zabiegów między godziną 10:00 a 11:00, ale w placówce zjawiła się już po godz. 8:00 i miała zażądać natychmiastowego przyjęcia. Z powodu awantury na korytarzu wpuszczono ją szybciej, ale to nie wyciszyło emocji. Prawdziwe piekło rozpętało się na sali ćwiczeń.

Kierująca oddziałem fizjoterapii twierdzi, że radna naskoczyła na nią z wyzwiskami i uderzyła ją zaciśniętą pięścią w brzuch przy świadkach. Fizjoterapeutka z płaczem przerwała pracę i udała się na badanie lekarskie.

Przeprosiła za słowa, zaprzeczyła uderzeniu

Radna przedstawiała wydarzenia inaczej. Przyznała, że podczas sprzeczki poniosły ją emocje i padły z jej strony wulgarne słowa. Za nie deklarowała gotowość przeprosin. Kategorycznie zaprzeczała jednak, aby uderzyła fizjoterapeutkę. Utrzymywała, że w trakcie ostrej wymiany zdań jedynie groziła jej palcem.

– To nie było mądre zachowanie. Jestem samokrytyczna, za słowa potrafię przeprosić i jestem gotowa przeprosić – mówiła radna.

Jednocześnie twierdziła, że sposób przedstawienia całego zajścia przez personel szpitala godzi w jej dobre imię.

Dyrekcja SP ZOZ w Hrubieszowie przeprowadziła własne postępowanie wyjaśniające. Szpital stanął po stronie swojej pracownicy i nie uwzględnił skargi radnej. Według ustaleń placówki to zachowanie radnej i próba uzyskania świadczenia przed wyznaczoną godziną doprowadziły do konfliktu.

Sprawą zajęła się prokuratura

Po incydencie sprawa trafiła do organów ścigania. Prokuratura Rejonowa w Hrubieszowie prowadziła postępowanie w sprawie, a nie przeciwko konkretnej osobie. Badano m.in. okoliczności dotyczące naruszenia czynności narządu ciała.

– Postępowanie prowadzone było w sprawie, a nie przeciwko konkretnej osobie. Przesłuchiwano świadków, zabezpieczono dokumentację medyczną. Powołany został również biegły lekarz, który miał ocenić charakter obrażeń i mechanizm ich powstania – informuje prokurator **Renata Kulesza**, zastępca prokuratora rejonowego w Hrubieszowie.

W zawiadomieniu o podejrzeniu popełnienia przestępstwa wskazane zostały dwa czyny. Jeden dotyczył naruszenia czynności ciała, drugi – zniesławienia.

Postępowanie zostało jednak umorzone.

– Podstawą umorzenia tego postępowania jest brak interesu społecznego w ściganiu przestępstwa ściganego z oskarżenia prywatnego – wyjaśnia prok. Renata Kulesza.

Teraz pozostaje droga prywatnego oskarżenia

Decyzja prokuratury nie oznacza automatycznie rozstrzygnięcia, która ze stron konfliktu przedstawiała prawdziwy przebieg zdarzenia. Oznacza natomiast, że prokuratura nie będzie dalej prowadzić tej sprawy jako oskarżyciel publiczny.

W przypadku przestępstw ściganych z oskarżenia prywatnego inicjatywa należy co do zasady do osoby pokrzywdzonej. Może ona skierować prywatny akt oskarżenia do sądu i tam dochodzić swoich racji.

Tym samym prokuratorskie postępowanie dotyczące głośnej awantury w hrubieszowskim szpitalu zostało zakończone. Jeżeli któraś ze stron będzie chciała doprowadzić do sądowego rozstrzygnięcia sporu, pozostaje jej droga postępowania z oskarżenia prywatnego. **Mariusz Parol**

Służba czeka

HRUBIESZÓW

Okręgowy Inspektorat Służby Więziennej w Lublinie ogłosił rekrutację. Na chętnych czeka 50 wolnych stanowisk na stanowisku strażnika działu ochrony, również w Zakładzie Karnym w Hrubieszowie.

Zarobki na start (na rękę) dla osoby poniżej 26 roku życia wynoszą: od 5 700 zł netto, a dla osoby powyżej 26 roku życia - od 5 300 zł netto. Praca w systemie zmianowym to 12-godzinny dyżur, a po nim 24 godziny lub 48 godzin wolnego (po służbie nocnej). Albo w systemie jednozmianowym: 8 godzin dziennie, od poniedziałku do piątku.

Zgłoszenia przyjmowane są do 28 września 2026 r. **par**

Mają najpiękniejsze balkony

HRUBIESZÓW

Feeria barw, pachnące kwiaty i wyjątkowy pomysł na urządzenie przestrzeń. Mieszkańcy Hrubieszowa kolejny raz udowodnili, że potrafią zmienić swoje balkony w prawdziwe dzieła sztuki! Zakończyła się tegoroczna edycja konkursu „Najpiękniejsze posesje i balkony – Hrubieszów 2026". Mieszkańcy miasta oddali ponad 14 tysięcy głosów.

Zwyciężczynią tegorocznej edycji konkursu została Malwina Dec. Drugie miejsce przypadło Marcie Kalbarczyk, a trzecie Justynie Głowacz. Fot. UM Hrubieszowa - D.Duda

Rywalizacja w konkursowej kategorii „Najpiękniejszy balkon 2026 r." w Hrubieszowie zaktywizowała lokalną społeczność. Do finałowej walki zgłoszono pięć balkonowych aranżacji, a o miejscach na podium zdecydowali sami mieszkańcy. Batalia na głosy przeszła najśmielsze oczekiwania organizatorów konkursu – łącznie oddano 14 283 głosy.

Bezapelacyjną zwycięzczynią tegorocznej edycji konkursu została **Malwina Dec**, która zdobyła aż 7 876 głosów! Drugie miejsce z wynikiem 4 007 głosów przypadło **Marcie Kalbarczyk**, a trzecie **Justynie Głowacz**, która zgromadziła 1 737 głosów.

Warto dodać, że do kategorii „Najpiękniejsza posesja 2026 r." w tym roku nie wpłynęło żadne zgłoszenie, najpewniej więc emocje głosujących w tym konkursie skupiły się właśnie na ukwieconych balkonach.

Organizatorzy podkreślają, że starania laureatek to coś więcej niż tylko prywatna pasja – to także realny wkład w estetykę miasta. Ukwiecone balustrady nadają hrubieszowskim ulicom niesamowitego uroku i kolorytu, obok którego żaden przechodzień nie przejdzie obojętnie. **par**

fleszem HRUBIESZÓW

ROCZNICA URODZIN PROFESORA ZINA. 14 września przypadła 101. rocznica urodzin **prof. Wiktora Zina** – wybitnego architekta, rysownika oraz popularyzatora historii i sztuki urodzonego w Hrubieszowie. Z tej okazji wiceburmistrz **Paweł Wojciechowski** wraz z przedstawicielami Towarzystwa Regionalnego Hrubieszowskiego oraz Miejskiej Biblioteki Publicznej – Hrubieszowskiego Centrum Dziedzictwa, złożyli kwiaty przy tablicy upamiętniającej naukowca. Wiktor Zin w ciągu swojego życia angażował się w opisywanie i zachowanie lokalnego dziedzictwa, w tym m.in. w przywrócenie historycznego wizerunku herbu miasta oraz potwierdzenie autorstwa pieśni „Hrubieszowska Ty Ziemico". Profesor został w 2020 roku pośmiertnie uhonorowany Statuetką Króla Władysława Jagiełły, a w czerwcu 2025 roku Rada Miejska przyznała mu tytuł Honorowego Obywatela Miasta Hrubieszowa.

Gmina Hrubieszów

REMONT ZABYTKOWEJ KUŹNI W STEFANKOWICACH. Samorząd gminy Hrubieszów ogłosił przetarg na gruntowną odnowę budynku po byłej kuźni podworskiej w Stefankowicach, stanowiącej jeden z dziesięciu obiektów objętych dofinansowaniem z Rządowego Programu Odbudowy Zabytków. Zakres prac obejmuje m.in. remont dachu, izolację ścian, wymianę stolarki okiennej i drzwiowej, tynków oraz podłóg, naprawę paleniska, a także wykonanie instalacji elektrycznej, wentylacyjnej, wodno-kanalizacyjnej i centralnego ogrzewania. Zainteresowane firmy mogą składać oferty do 25 września, a czas na realizację robót wynosi 7 miesięcy od podpisania umowy. Inwestycja dołącza do serii zakończonych już gminnych i parafialnych projektów konserwatorskich, obejmujących m.in. pałac w Czumowie, kaplicę w Mienianach oraz kościoły w: Moniatyczach, Czerniczynie i Szpikołosach.

Horodło

BEZPŁATNY ASYSTENT OSÓB NIEPEŁNOSPRAWNYCH. Gminny Ośrodek Pomocy Społecznej w Horodle przygotowuje się do pozyskania środków z Funduszu Solidarnościowego na realizację programu „Asystent osobisty osoby z niepełnosprawnością" – edycja 2027. Wsparcie jest bezpłatne i kierowane do dzieci od 2. do 16. roku życia oraz osób ze znacznym lub umiarkowanym stopniem niepełnosprawności, wymagających pomocy m.in. w czynnościach samoobsługowych, prowadzeniu gospodarstwa czy przemieszczaniu się. Osoby zainteresowane proszone są o zgłaszanie potrzeb do pracowników socjalnych do 24 września w godzinach 7:00–15:00. Zgłoszenia przyjmowane są osobiście w siedzibie GOPS przy ul. Piłsudskiego 51 w Horodle lub telefonicznie pod numerem 84 65 15 426. Przeprowadzana diagnoza posłuży do określenia zapotrzebowania gminy na środki finansowe, a w przypadku ich przyznania ogłoszony zostanie osobny nabór wniosków. **par**

eprasa.pl 9fdf19316a

Decyzja coraz bliżej. Komisja już oglądała teren

Wojsko w Biłgoraju?

POWIAT BIŁGORAJSKI

Biłgoraj może znaleźć się na nowej wojskowej mapie Lubelszczyzny. Ministerstwo Obrony Narodowej i Sztab Generalny analizują lokalizacje dla nowych jednostek Wojska Polskiego. Pod uwagę brane są trzy rejony województwa – powiaty biłgorajski, łukowski i opolski. Wojskowa komisja przeprowadziła już wizje lokalne wskazanych nieruchomości, a ostateczna decyzja ma należeć do ministra obrony narodowej.

Trzy nowe jednostki na Lubelszczyźnie – decyzja w tej sprawie to kwestia najbliższych dni.

– Decyzja w tej sprawie jest już bardzo blisko. To będzie realne wzmocnienie bezpieczeństwa naszego regionu – mówi wiceminister rolnictwa Małgorzata Gromadzka.

– Decyzja jest już bardzo blisko – oficjalnie potwierdza wiceminister rolnictwa **Małgorzata Gromadzka**. Te plany wiążą się z ogromnymi inwestycjami, nowymi miejscami pracy i strategicznym wzmocnienie wschodniej flanki w naszym kraju oraz NATO.

Sprawa utworzenia nowych jednostek wojskowych na Lubelszczyźnie wchodzi w decydującą fazę. Jak poinformował europoseł Krzysztof Hetman, w Ministerstwie Obrony Narodowej i Sztabie Generalnym trwają procedury dotyczące nowych lokalizacji Wojska Polskiego.

W przypadku naszego regionu chodzi o Biłgoraj. To właśnie tę lokalizację – obok Łukowa oraz terenu w powiecie opolskim – wskazał Krzysztof Hetman.

Wojskowi już oglądali teren

Sprawa nie znajduje się już wyłącznie na etapie wstępnych rozmów. Przedstawiciele wojska przeprowadzili wizje lokalne zaproponowanych nieruchomości.

Komisja miała ocenić tereny w Łukowie, powiecie opolskim oraz powiecie biłgorajskim. Zebrane podczas wizyt informacje mają posłużyć do przygotowania rekomendacji dla ministra obrony narodowej, do którego będzie należała ostateczna decyzja.

Według Krzysztofa Hetmana analizowane lokalizacje związane są m.in. z potrzebami 18. Brygady Zmotoryzowanej, a także innych rodzajów Sił Zbrojnych RP.

– Jest ogromna szansa, że Wojsko Polskie pojawi się we wszystkich trzech powiatach: opolskim, biłgorajskim i łukowskim – powiedział europoseł.

Decyzja ma być blisko

O zaawansowaniu rozmów mówi również wiceminister rolnictwa Małgorzata Gromadzka.

– Dziś mogę powiedzieć, że decyzja w tej sprawie jest już bardzo blisko. To będzie realne wzmocnienie bezpieczeństwa naszego regionu – przekazała.

Na razie nie ma jednak oficjalnego komunikatu MON przesądzającego o utworzeniu jednostki w Biłgoraju. Nie podano również, jaki rodzaj jednostki miałby tutaj stacjonować, ilu żołnierzy obejmowałby garnizon ani kiedy mogłaby rozpocząć się budowa infrastruktury.

W Ministerstwie Obrony Narodowej trwają ostatnie procedury dotyczące utworzenia trzech nowych jednostek Wojska Polskiego. W grze jest także powiat biłgorajski.

Wojsko to także impuls dla gospodarki

Jeśli decyzja MON będzie pozytywna, pojawienie się wojska może mieć znaczenie wykraczające poza kwestie bezpieczeństwa.

Budowa i późniejsze funkcjonowanie infrastruktury wojskowej mogą oznaczać zapotrzebowanie na lokalne usługi, logistykę, budownictwo czy obsługę techniczną. Stała obecność żołnierzy i pracowników wojska może również zwiększyć popyt w handlu, gastronomii, usługach oraz na lokalnym rynku mieszkaniowym.

Skala tych korzyści będzie jednak zależała od wielkości i charakteru planowanej jednostki, a tych szczegółów MON jeszcze nie ujawniło.

Najważniejszy etap dopiero przed nami. Wojskowi obejrzeli proponowane tereny, trwa analiza lokalizacji, a ostateczne rozstrzygnięcie ma zapaść na szczeblu Ministerstwa Obrony Narodowej.

Jeżeli Biłgoraj otrzyma zielone światło, będzie to jedna z ważniejszych inwestycji państwowych w regionie ostatnich lat.

par, fot. zdjęcie ilustracyjne

Korytków gotowy do akcji

GMINA BIŁGORAJ

Druhowie z OSP w Korytkowie Dużym (gmina Biłgoraj) na cztery miesiące stracili możliwość samodzielnego wyjazdu do akcji. Walka z gigantycznym pożarem w Puszczy Solskiej w maju tego roku kosztowała ich jedyny, wysłużony samochód gaśniczy. Dziś po tym kryzysie nie ma już śladu – dzięki błyskawicznej mobilizacji instytucji i wsparciu leśników strażacy odebrali nowoczesny pojazd ratowniczo-gaśniczy!

Druhom z OSP w Korytkowie Dużym uroczyście przekazano nowy wóz bojowy. Na jago zakup złożyli się wspólnie: Ministerstwo Spraw Wewnętrznych i Administracji, Gmina Biłgoraj oraz Lasy Państwowe.

5 maja br. w Puszczy Solskiej wybuchł potężny pożar – żywioł strawił łącznie ponad 1,1 tys. hektarów lasów. Do dramatycznej walki z ogniem rzucono potężne siły, w tym sześciu druhów z OSP w Korytkowie Dużym, którzy spędzili na pierwszej linii ognia dwanaście wycieńczających godzin.

Gdy nad ranem ogień opanowano, na strażaków czekał kolejny cios. Wysłużony Star 244 GBA, służący lokalnej społeczności nieprzerwanie od 1982 roku – odmówił posłuszeństwa. Awaria układu napędowego w drodze powrotnej z Józefowa przypieczętowała jego los. Po czterech dekadach niezawodnej służby pojazd musiał zostać odholowany do remizy. Koszty naprawy okazały się nieopłacalne, a blisko 50-osobowa jednostka z dnia na dzień została bez jedynego samochodu gaśniczego.

Brak wozu bojowego dla lokalnej społeczności oznaczał realne zagrożenie. Strażacy ochotnicy to pierwsze ogniwo w systemie bezpieczeństwa – reagują najszybciej i są najbliżej miejscowego zagrożenia. Rozpoczął się wyścig z czasem, zaangażowały się Ministerstwo Spraw Wewnętrznych i Administracji, Gmina Biłgoraj oraz Lasy Państwowe.

Samo wsparcie z nadleśnictw Regionalnej Dyrekcji Lasów Państwowych w Lublinie przekroczyło 100 tys. złotych.

– Pożar Puszczy Solskiej pokazał, jak ważną rolę w ochronie lasów odgrywają strażacy ochotnicy. Kiedy druhowie z Korytkowa Dużego podczas tych działań stracili swój jedyny samochód, chcieliśmy im pomóc jak najszybciej odzyskać pełną gotowość do działania – podkreśla **Jan Kowal**, dyrektor RDLP w Lublinie.

Dzięki zebraniu łącznej kwoty 290 tys. zł udało się zakupić średni samochód ratowniczo-gaśniczy marki MAN LE220B. Uroczyste przekazanie nowego wozu bojowego odbyło się 13 września przed remizą w Korytkowie Dużym. W wydarzeniu uczestniczyli m.in. poseł na Sejm RP **Małgorzata Gromadzka**, wójt gminy Biłgoraj **Dariusz Świerczyński**, przedstawiciele Państwowej Straży Pożarnej oraz leśnicy. Mieszkańcy Korytkowa Dużego i okolicznych miejscowości mogą wreszcie odetchnąć z ulgą – ich strażacy z powrotem są w pełnej gotowości bojowej.

Historia 44-letniego Stara 244 nie kończy się jednak na złomowisku. Zasłużony pojazd, który wyszkolił pokolenia strażaków i brał udział w dziesiątkach akcji, po odnowieniu trafi do muzeum w Janowie Lubelskim. Tam będzie przypominał kolejnym pokoleniom o dekadach dbania o bezpieczeństwo lokalnej społeczności. **par**

Salwy śmiechu na biłgorajskiej scenie

BIŁGORAJ

To była komediowa jazda bez trzymanki! Piątkowy wieczór (18 września) w Biłgorajskim Centrum Kultury minął pod znakiem pełnej sali, głośnych owacji i komediowego pozornego chaosu na scenie. Scena Amatora BCK zaprezentowała komedię „Boeing Boeing, czyli Latające Narzeczone", potwierdzając, że lokalny teatr potrafi zaserwować rozrywkę na najwyższym, wręcz mistrzowskim poziomie.

Za przygotowanie premierowej produkcji odpowiada wyjątkowy duet reżyserski – Alicja Jachiewicz-Szmidt oraz Stefan Szmidt.

Biłgorajska publiczność wypełniła salę widowiskową BCK po brzegi. Fabuła spektaklu oparta na francuskim hicie Marca Camolettiego opowiada historię Maksa – architekta, który postanowił ułożyć sobie życie z… trzema narzeczonymi naraz. Każda z nich jest stewardesą, każda lata w innych liniach i każda jest święcie przekonana, że jest tą jedyną. Precyzyjnie dopracowany miłosny rozkład lotów zaczyna się jednak spektakularnie sypać, gdy w grę wchodzą zmiany w rozkładach rejsów, a konsekwencją są nagłe zwroty akcji.

Premiera spektaklu „Boeing Boeing, czyli Latające Narzeczone" zakończył się owacją na stojąco.

Za przygotowanie tej premierowej produkcji odpowiada wyjątkowy duet reżyserski – **Alicja Jachiewicz-Szmidt** oraz **Stefan Szmidt**. Wynik ich pracy to widowisko dynamiczne, pełne zabawnych pomyłek, ciętych ripost i wyśmienitego tempa.

Na scenie błyszczała obsada, która skradła serca biłgorajskiej widowni: **Andrzej Kobielski** jako Maks - żongler uczuciami; **Sławomir Pluta** jako zwariowany przyjaciel Paweł, **Monika Kołodziej** jako nieoceniona pani Nadia, trzymająca w cuglach cały ten lotniczy chaos. A trzy żywiołowe narzeczone to: **Anna Oborska** (Janet), **Dorota Balicka** (Johanna) oraz **Laura Karpik** (Jola).

Salwy śmiechu w piątek w BCK, to dopiero początek. Zgodnie z zapowiedziami, piątkowa premiera nie kończy tej teatralnej przygody.

– To była premiera, ale nie ostatni lot! Jeśli jeszcze nie widzieliście, co się dzieje, kiedy trzy narzeczone spotykają się w jednym miejscu – naprawdę warto wejść na pokład – zachęcają przedstawiciele Biłgorajskiego Centrum Kultury. **par**

eprasa.pl 9fdf19316a

TV PROGRAM

22 – 28.09.2026

kronika TYGODNIA — piszemy lepiej dajemy więcej

Erin Brockovich

Polsat, niedziela 27.09, godz. 22.40

Los Angeles, początek lat 90. XX wieku. Erin Brockovich, dwukrotnie rozwiedziona, samotnie wychowuje troje dzieci - ośmioletniego Matthew, sześcioletnią Katie i kilkumiesięczną Beth. Jej sytuacja życiowa jest rozpaczliwa. Nie ma wykształcenia, jest bezrobotna i nie może znaleźć pracy. Mimo to nie poddaje się. Pewnego dnia ulega wypadkowi samochodowemu. Nie udaje jej się wywalczyć w sądzie odszkodowania. Zdesperowana, wymusza na swoim adwokacie, Edzie Masrym, by zatrudnił ją w swojej niedużej kancelarii jako sekretarkę. Praca u prawnika okazuje się punktem zwrotnym w jej życiu. Porządkując akta, Erin znajduje dokumenty świadczące o tym, że potężny koncern Pacific Gas & Electric, znajdujący się w kalifornijskim miasteczku Hinkley, zatruwa środowisko...

Cisza nocna

TVP 1, sobota 26.09, godz. 22.40

Historia Lucjana, który trafia do domu opieki. Przywieziony przez syna Pawła, jest przekonywany, że to chwilowa sytuacja, która przeminie wraz z zakończeniem remontu. Mężczyzna dzieli pokój z gadatliwym Edwardem, a wkrótce tworzy wraz z nim, Heleną i Emilem paczkę znajomych. Jednak Lucjan nie jest łatwy w nawiązywaniu nowych znajomości. Cały czas przepełnia go tęsknota za synem, który coraz rzadziej odbiera jego telefony, psem Szekspirem czy zmarłą żoną Krysią. Lucjan z dnia na dzień coraz dobitniej zdaje sobie sprawę, że jego pobyt w domu opieki może wcale nie być przejściowy, a zamiast tego okazać się ostatnim przystankiem. Codziennie dostrzega smutek związany ze starością, strach przed śmiercią czy w końcu samą śmierć, bowiem co jakiś czas ktoś z mieszkańców umiera. Po tych zgonach Lucjan zaczyna mieć makabryczne wizje, w których pojawiają się potwory, a dom opieki staje się cały owiany tajemnicą.

Rozgrywka

TVP 2, niedziela 27.09, godz. 20.40

Montreal. Nick (Robert De Niro) - profesjonalny złodziej i specjalista od włamań do sejfów - zamierza zerwać ze swoim dotychczasowym, przestępczym życiem. Chce zamieszkać z przyjaciółką Diane (Angela Bassett) i zająć się tym, co najbardziej lubi, czyli prowadzeniem ukochanego klubu jazzowego. Max (Marlon Brando), jego przyjaciel i długoletni zleceniodawca, proponuje mu jednak udział w skoku życia. Planuje bowiem kradzież berła francuskich królów - bezcennego dzieła sztuki złotniczej, które znajduje się w sejfie urzędu celnego. Nick, skuszony wizją olbrzymich pieniędzy, ulega namowom kolegi. Wbrew swoim dotychczasowym zasadom ma dokonać kradzieży w rodzinnym mieście i z kimś współpracować. Jego kompanem zostaje Jack (Edward Norton) - młody i zdolny adept złodziejskiego fachu. Okazuje się, że mężczyzna zatrudnił się już w urzędzie jako sprzątacz i spędza tam noce, opracowując szczegóły napadu.

Rozwodnicy

TVN, niedziela 27.09, godz. 21.25

Mijają dwie dekady od rozstania Kingi (Magdalena Popławska) i Jacka (Wojciech Mecwaldowski). Oboje na nowo ułożyli sobie życie. Mężczyzna rozpoczyna jednak starania, aby Kościół unieważnił ich związek małżeński. Byłych partnerów czekają niełatwe spotkania z duchownymi, którzy zadają im niewygodne pytania o przyczyny rozpadu relacji. Procedura wprowadza spore zamieszanie w życiu rozwodników i ich bliskich, a także wywołuje szereg zaskakujących sytuacji.

Miłość i turbulencje

TVP 1 niedziela 27.09, godz. 22.45

Prawnik Antoine (Nicolas Bedos) podróżuje na pokładzie samolotu, lecącego z Nowego Jorku do Paryża. Jest bardzo zaskoczony, kiedy miejsce obok niego zajmuje jego była dziewczyna, Julie (Ludivine Sagnier). Mężczyzna rozstał się z nią trzy lata temu. Dawni kochankowie są zmuszeni spędzić w swoim towarzystwie blisko siedmiogodzinny lot. Jednocześnie zyskują okazję do rozliczenia z przeszłością i wyjaśnienia sobie wielu spraw sprzed lat.

© www.telepress24.com ✉telepress24@gmail.com

TVP 1

7.00 Transmisja Mszy Świętej
7.30 Kościół z bliska
8.00 Serwis Info, Pogoda
8.20 Zaraz wracam (143) – serial
8.55 Ranczo s.I (11) – serial
9.55 Komisarz Alex s.I (12) – serial
10.55 Ojciec Mateusz (268) – serial
12.00 Serwis Info
12.10 Agrobiznes
12.30 Agropogoda – magazyn
12.40 Magazyn Rolniczy
12.55 Mali mieszkańcy Półwyspu Iberyjskiego
14.00 Splątane losy (50) – serial
15.00 Serwis Info
15.10 Reporterzy – magazyn
15.35 Gra słów. Krzyżówka
16.00 Dziedzictwo (1034) – serial
17.00 Teleexpress, Pogoda
17.25 Jaka to melodia?
18.05 Klan (4738) – telenowela
18.40 Akacjowa 38 (961) – serial
19.30 Program informacyjny 19.30
19.55 Pytanie dnia
20.10 Sport, Pogoda
20.30 Felicita (8) – serial
21.05 Sekielski wieczorową porą
22.10 Tequila Sunrise – film fabularny, USA, reż. Robert Towne, wyk. Kurt Russel, Mel Gibson, Michelle Pfeiffer (HIT)
0.10 Pozew o miłość – komedia romantyczna, USA, reż. Peter Howitt, wyk. Pierce Brosnan, Julianne Moore, Parker Posey, Michael Sheen
1.50 Bodo – dramat, reż. Michał Kwieciński, wyk. Antoni Królikowski, Tomasz Schuchardt, Agnieszka Wosińska, Anna Pijanowska, Patrycja Kazadi

TVP 2

5.00 Rodzinka.pl – serial
5.30 M jak miłość (1843) – serial
6.20 Synaj – opowieść zapisana w skale – reportaż
6.50 Barwy szczęścia (3402) – serial
7.30 Pytanie na śniadanie
11.45 Rosół polski
12.25 Koło fortuny – teleturniej
13.15 Panna młoda (203) – serial
14.05 Va Banque (1076) – teleturniej
14.35 Na sygnale (923) – serial
15.05 La Promesa – pałac tajemnic (482) – serial
16.00 Koło fortuny – teleturniej
16.35 Familiada – teleturniej
17.20 Panna młoda (204) – serial
18.15 Va Banque (1077) – teleturniej
18.50 Jeden z dziesięciu – teleturniej
19.25 Barwy szczęścia (3402) – serial
20.05 Barwy szczęścia (3403) – serial
20.40 Kulisy serialu
20.50 M jak miłość (1942) – serial
21.50 Na sygnale (924) – serial
22.20 Na sygnale (925) – serial
22.55 51. Festiwal Polskich Filmów Fabularnych w Gdyni
23.15 Strzępy – dramat, reż. Beata Dzianowicz, wyk. Michał Żurawski, Grzegorz Przybył, Agnieszka Radzikowska, Pola Król, Dariusz Chojnacki, Alina Chechelska, Jadwiga Wianecka (HIT)
1.05 Pozdrowienia z Paryża – film akcji, Francja, reż. Pierre Morel, wyk. John Travolta, Jonathan Rhys Meyers, Kasia Smutniak
2.40 Ukraina. Zwierzęta w cieniu wojny – film dok.
3.30 Rodzinka.pl – serial
4.00 Zakończenie dnia

POLSAT

6.00 Nowy dzień
9.10 Malanowski i Partnerzy
9.40 Wypasiona kuchnia
9.45 Malanowski i Partnerzy
10.15 Dlaczego ja?
12.20 Gliniarze
15.30 Wydarzenia, Pogoda
15.55 Gliniarze
18.00 Pierwsza miłość
18.50 Wydarzenia, Sport, Pogoda
19.15 Gość Wydarzeń
19.25 Wypasiona kuchnia
19.55 Milionerzy

20.30 Szybcy i wściekli 10 – film sensacyjny, USA, Chiny, Japonia, 2023, reż. Louis Leterrier, wyk. Vin Diesel, Michelle Rodriguez, Tyrese Gibson, Charlize Theron, Chris "Ludacris" Bridges (HIT)
23.40 Kokainowy Rick – dramat obyczajowy, USA, 2018, reż. Yann Demange, wyk. Matthew McConaughey, Richie Merritt, Bel Powley, Jennifer Jason Leigh, Bruce Dern
2.00 Złoto pustyni – film wojenny, USA, 1999, wyk. George Clooney, Mark Wahlberg, Ice Cube, Spike Jonze, Cliff Curtis, Nora Dunn, Mykelti Williamson, Holt McCallany
4.40 Disco Gramy

TVN

5.40 Uwaga!
5.55 Ukryta prawda
6.50 Kuchenne rewolucje – program kulinarno - rozrywkowy
7.45 Dzień Dobry TVN
11.20 Doradca smaku
11.30 Kuchenne rewolucje – program kulinarno - rozrywkowy
13.40 Ukryta prawda
15.45 Ukryta prawda
16.50 Szpital św. Anny – serial
17.55 Detektywi
19.00 Fakty, Sport, Pogoda
19.55 Uwaga! – program interwencyjny
20.15 Na Wspólnej – serial
20.50 The Floor
21.30 Kuba Wojewódzki

22.45 Igrzyska śmierci: Ballada ptaków i węży – film sci - fi, USA 2023, reż. Francis Lawrence, wyk. Tom Blyth, Rachel Zegler, Viola Davis, Peter Dinklage, Jason Schwartzman, Hunter Schafer (HIT)
1.55 Superwizjer
2.35 Uwaga!
2.55 CSI: Kryminalne zagadki Las Vegas – serial
4.00 Młode gliny – serial
5.05 Nauka jazdy

Wtorek, 22.09

TVN 7

5.20 Ten moment
5.55 Szkoła – program obyczajowy
8.45 Ukryta prawda
11.50 W – 11 Wydział Śledczy – program kryminalny
13.10 W – 11 Wydział Śledczy – program kryminalny
13.55 Detektywi
15.00 Szpital św. Anny – serial
16.00 Szpital – program obyczajowy
17.00 Sędzia Anna Maria Wesołowska
18.00 Rozwód. Walka o wszystko
19.00 Młode gliny – serial
20.00 Hotel Paradise
21.00 Przynęta – film sensacyjny, USA 2019, reż. Steven Knight, wyk. Matthew McConaughey, Anne Hathaway, Diane Lane, Jason Clarke, Djimon Hounsou (HIT)
23.20 To: Rozdział II – horror, USA 2019, reż. Andy Muschietti, wyk. Jessica Chastain, James McAvoy, Bill Hader, Isaiah Mustafa, Jay Ryan, Bill Skarsgard
2.50 Hotel Paradise
3.40 Wrota piekieł
4.35 Fachowcy

TV PULS

6.00 Policjanci z Miami – serial
8.00 Kobra – oddział specjalny – serial
10.00 Zaklinaczka duchów – serial
11.00 Kotka – serial
12.00 Nie igraj z aniołem – serial
13.00 Wspaniałe stulecie – serial
14.00 Rodzinny interes – serial
15.00 Lombard: Życie pod zastaw
17.00 Rodzinny interes – serial
18.00 Lombard: Życie pod zastaw
20.00 Snajper: Samotna misja – thriller, USA 2022, reż. Oliver Thompson, wyk. Akimoto Sayaka, Chad Michael Collins, Ryan Robbins (HIT)
22.00 Zabójcza pułapka – film sensacyjny, Wielka Brytania 2024, reż. Nick McKinless, wyk. Alice Eve, Jack Parr, Madalina Bellariu, Scott Adkins
23.50 Panama – thriller, USA, Wielka Brytania 2021, reż. Mark Neveldine, wyk. Cole Hauser, Kiara Liz, Mauricio Hénao, Mel Gibson
1.55 Dzielnica strachu – serial
2.50 Lombard: Życie pod zastaw
3.50 Menu na miarę
4.30 Taki jest świat

TRWAM

16.00 Informacje dnia **16.10** Jestem mamą **16.25** Przyroda w Obiektywie **16.40** Zdrowie z Bożej Apteki **17.00** Wierzę w Boga **17.30** Rajd Katyński **17.55** Poczet Wielkich Polaków **18.00** Anioł Pański **18.05** Informacje dnia **18.15** Rozmowy niedokończone **19.25** Święty na każdy dzień **19.30** Każdy maluch to potrafi **19.45** Modlitwa z telefonicznym udziałem dzieci **20.00** Informacje dnia **20.20** Różaniec **20.50** Powstanie Warszawskie **21.00** Apel Jasnogórski **21.20** Informacje dnia **21.40** Polski Punkt Widzenia **22.00** Solidarność - narodziny Wolności **22.15** Głos serca **23.05** Koncert zespołu Mały Śląsk z Radzionkowa

SUPER POLSAT

6.40 Wypasiona kuchnia **6.50** SuperLudzie Extra **7.00** Na ratunek 112 **8.00** Doktor Martin **10.00** Wydarzenia 24 **10.30** SuperLudzie **12.00** Świat według Kiepskich **13.30** Bitwa o palety **14.30** Hell's Kitchen - Piekielna Kuchnia **16.00** Ninja Warrior Polska **17.55** Świat według Kiepskich **20.00** Złomiarze **21.00** Niewidzialny człowiek - horror, Australia, USA, 2020, reż. Leigh Whannell, wyk. Elisabeth Moss, Oliver Jackson - Cohen, Harriet Dyer, Aldis Hodge **23.25** 7 sekund - film sensacyjny, USA, Wielka Brytania, 2005, reż. Simon Fellows **1.35** Świat według Kiepskich **4.05** Nasz nowy dom

TVP SPORT

5.40 Lekkoatletyka - MŚ w biegach ulicznych, Kopenhaga: Mila kobiet i mężczyzn **6.05** Strongman - Mistrzostwa Polski Międzyzdroje **7.05** Mundial 2026 - na bis **9.15** Betclic 1. Liga magazyn **10.45** Piłka nożna: Lech Poznań - Radomiak Radom **12.50** GOL **14.25** Żużel - Indywidualne ME SEC, Rzeszów **16.30** Piłka kobiet (14) **17.30** Lekkoatletyka - MŚ w biegach ulicznych, Kopenhaga: Mila kobiet i mężczyzn **19.40** Sportowe ABC **20.05** Retro w TVP Sport **22.00** Sportowy Wieczór **22.30** Lekkoatletyka - Memoriał Janusza Kusocińskiego, Chorzów **0.55** Sporty walki - Gala MMA Oktagon 90, Berlin

TTV

5.00 Złomowisko PL **6.00** 24 godziny - informacje **7.05** Sport **7.10** Express **7.35** DeFacto **8.00** DeFacto **8.30** Kartoteka **10.35** Detektywi **12.35** Zakup w ciemno **13.35** Zakup w ciemno **14.35** Nic do ukrycia **15.35** Złomowisko PL **16.45** Express **17.00** Sport **17.05** Zakup w ciemno Extra **17.45** Życie na kredycie **18.10** Życie na kredycie **18.40** Gogglebox. Przed telewizorem **19.45** Express **20.05** Zakup w ciemno **21.05** Zakup w ciemno Extra **21.45** Express **22.00** Damy i wieśniaczki. PL **23.00** Kochaj albo wróć **0.00** Fachowcy **0.45** Nic do ukrycia **1.45** Niebezpieczne dzielnice **2.25** Nauka jazdy **3.00** Szpital

STOPKLATKA

9.35 Pyszne Dania w 10 minut z Julią Oleś **9.45** Górski lekarz - serial **11.45** Zagadki kryminalne panny Fisher - serial **14.00** Hudson i Rex - serial **15.00** Zajazd. Będzie się działo - serial **17.00** Katastrofy w przestworzach **20.00** Powódź - thriller **22.00** Kryptonim Banshee - thriller **23.50** Fuga - thriller

TV 4

12.55 Trudne sprawy **15.55** Policjantki i Policjanci **17.00** Trudne sprawy II **18.00** Łowcy Skarbów **19.00** Policjantki i Policjanci **20.00** Wypasiona kuchnia **20.05** Uroczysko **20.40** Sprawiedliwi - Wydział Kryminalny **21.40** Sprawiedliwi. Trójmiasto **22.45** Opowiem Ci o zbrodni **23.10** Impas - thriller

TV6

6.00 Więzienie **6.55** Policjantki i Policjanci **8.55** Kobra - oddział specjalny **11.00** 48H. Zaginieni **13.55** Policjantki i Policjanci **14.55** Uroczysko **16.00** Kobra - oddział specjalny **18.05** Strażnik Teksasu **20.05** CSI: Kryminalne zagadki Nowego Jorku **22.00** Mentalista **23.00** Sprawiedliwi - Wydział Kryminalny

eprasa.pl 9fdf19316a

TVP 1

7.00 Transmisja Mszy Świętej
7.30 Rodzina święta
8.00 Serwis Info, Pogoda
8.20 Zaraz wracam (144) – serial
9.00 Ranczo s.I (12) – serial
10.00 Komisarz Alex s.I (13) – serial
11.00 Ojciec Mateusz (269) – serial
12.00 Serwis Info
12.10 Agrobiznes
12.40 Magazyn Rolniczy
12.55 Mali mieszkańcy Półwyspu Iberyjskiego – Zabójcze kolce i zielone kolcorogi
14.00 Splątane losy (51) – serial
15.00 Serwis Info
15.10 Reporterzy – magazyn
15.35 Gra słów. Krzyżówka
16.00 Dziedzictwo (1035) – serial
17.00 Teleexpress, Pogoda
17.25 Jaka to melodia?
18.05 Klan (4739) – telenowela
18.40 Akacjowa 38 (962) – serial
19.30 Program informacyjny 19.30
19.55 Pytanie dnia
20.10 Sport, Pogoda
20.30 Felicita (9) – serial
21.05 Prawdziwa zbrodnia – film
HIT fabularny, USA, reż. Clint Eastwood, wyk. James Woods, Isaiah Washington, Clint Eastwood, Denis Leary
23.25 Tsunami 204. Azjatycka apokalipsa – film dok.
0.25 Dom pod Dwoma Orłami. Kłamstwa Zofii – dramat
2.10 Tequila Sunrise – film fabularny, USA, reż. Robert Towne, wyk. Kurt Russel, Mel Gibson, Michelle Pfeiffer
4.05 Film dok.
4.35 Zakończenie dnia

TVP 2

4.30 Na dobre i na złe
5.30 M jak miłość (1844) – serial
6.20 Pożyteczni.pl – magazyn
6.50 Barwy szczęścia (3403) – serial
7.30 Pytanie na śniadanie
11.45 Gwiazdorska kuchnia Ani
12.25 Koło fortuny – teleturniej
13.15 Panna młoda (204) – serial
14.05 Va Banque – teleturniej
14.35 Na sygnale (924) – serial
15.05 La Promesa – pałac tajemnic (483) – serial
16.00 Koło fortuny – teleturniej
16.35 Familiada – teleturniej
17.20 Panna młoda (205) – serial
18.15 Va Banque – teleturniej
18.50 Jeden z dziesięciu – teleturniej
19.25 Barwy szczęścia (3403) – serial
20.05 Barwy szczęścia (3404) – serial
20.40 Przepis dnia
20.50 Na dobre i na złe (998) – serial
21.50 Na sygnale (926) – serial
22.20 Magazyn Ekspresu Reporterów
23.15 Wydarzenie aktualne

23.40 Ślub na medal – film fabularny,
HIT Kanada, reż. Panta Mosleh, wyk. Giles Panton, Nikki Mckenzie
1.15 Peaky Blinders s.I (5) – serial
2.25 Werner Herzog. radykalny marzyciel – film dok

POLSAT

6.00 Nowy dzień
9.10 Malanowski i Partnerzy
9.40 Wypasiona kuchnia
9.45 Malanowski i Partnerzy
10.15 Dlaczego ja?
12.20 Gliniarze
15.30 Wydarzenia , Pogoda
15.55 Gliniarze
18.00 Pierwsza miłość
18.50 Wydarzenia, Sport, Pogoda
19.15 Gość Wydarzeń
19.25 Wypasiona kuchni
19.55 Milionerzy
20.30 Kabaret K2. Jedziemy po bandzie (1)

22.00 Sami swoi – komedia obycza-
HIT jowa, Polska, 1967, reż. Sylwester Chęciński, wyk. Wacław Kowalski, Władysław Hańcza, Zdzisław Karczewski, Ilona Kuśmierska, Jerzy Janeczek
23.50 Jutro będzie futro 2 – komedia sci - fi, USA, 2015, reż. Steve Pink, wyk. Rob Corddry, Craig Robinson, Clark Duke, Adam Scott, Gillian Jacobs
1.55 Gruby i chudszy 2: Rodzina Klumpów – komedia, 2000, reż. Peter Segal, wyk. Eddie Murphy, Janet Jackson, Larry Miller, John Ales, Anna Maria Horsford, Melinda McGraw,
4.15 Kabaretowa Ekstraklasa

TVN

5.40 Uwaga!
5.55 Ukryta prawda
6.50 Kuchenne rewolucje – program kulinarno - rozrywkowy
7.45 Dzień Dobry TVN
11.20 Doradca smaku
11.30 Kuchenne rewolucje – program kulinarno - rozrywkowy
12.35 Kuchenne rewolucje – program kulinarno - rozrywkowy
13.40 Ukryta prawda – program obyczajowy
16.50 Szpital św. Anny – serial
17.55 Detektywi –
19.00 Fakty, Sport, Pogoda
19.55 Uwaga!
20.15 Na Wspólnej – serial
20.50 The Floor
21.30 Top Model

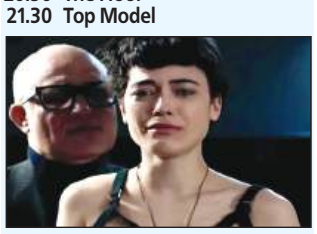

23.05 Kolory zła: Czerwień – film
HIT sensacyjny, Polska 2024, reż. Adrian Panek, wyk. Jakub Gierszał, Maja Ostaszewska, Zofia Jastrzębska, Andrzej Konopka, Przemysław Bluszcz
1.20 Klara – serial
2.40 CSI: Kryminalne zagadki Las Vegas – serial
3.40 Uwaga!
4.00 Młode gliny – serial
5.05 Nauka jazdy

Środa, 23.09

TVN 7

5.20 Ten moment
5.55 Szkoła – program obyczajowy
8.45 Ukryta prawda
11.50 W – 11 Wydział Śledczy – program kryminalny
13.55 Detektywi
15.00 Szpital św. Anny – serial
16.00 Szpital – program obyczajowy
17.00 Sędzia Anna Maria Wesołowska
18.00 Rozwód. Walka o wszystko
19.00 Młode gliny – serial
20.00 Hotel Paradise
21.00 Magnezja – dramat gangsterski,
HIT Polska 2020, reż. Maciej Bochniak, wyk. Dawid Ogrodnik, Mateusz Kościukiewicz, Maja Ostaszewska, Borys Szyc
23.35 Sztuka kochania. Historia Michaliny Wisłockiej – dramat biograficzny, Polska 2017, reż. Maria Sadowska, wyk. Magdalena Boczarska, Eryk Lubos, Justyna Wasilewska, Piotr Adamczyk, Jaśmina Polak
2.05 Hotel Paradise
3.05 Wrota piekieł
4.00 Fachowcy
4.40 Usterka

TV PULS

6.00 Policjanci z Miami – serial
8.00 Kobra – oddział specjalny – serial
10.00 Zaklinaczka duchów – serial
11.00 Kotka – serial
12.00 Nie igraj z aniołem – serial
13.00 Wspaniałe stulecie – serial
14.00 Rodzinny interes – serial
15.00 Lombard: Życie pod zastaw
17.00 Rodzinny interes – serial
18.00 Lombard: Życie pod zastaw
20.00 Droga do odkupienia – thriller,
HIT USA, Niemcy 2022, reż. Anna Gutto, wyk. Cameron Monaghan, Frank Grillo, Hala Finley, Juliette Binoche, Morgan Freeman
22.35 Rytuał śmierci – thriller, USA 2023, reż. George Gallo, wyk. Cole Hauser, Morgan Freeman, Peter Stormare, Vernon Davis
0.20 Gorące krzesło – thriller, USA 2022, reż. James Cullen Bressack, wyk. Kevin Dillon, Mel Gibson, Michael Welch, Shannen Doherty
2.20 Dzielnica strachu – serial
3.20 Lombard: Życie pod zastaw
4.20 Dyżur

TRWAM

14.30 Słudzy Boga i człowieka. Aniołowie **15.00** Katownie Praskie **15.50** Ma się rozumieć **16.00** Informacje dnia **16.10** Na zdrowie **16.30** Rozmowy o edukacji **17.00** Po stronie prawdy **17.55** Poczet Wielkich Polaków **18.00** Anioł Pański **18.05** Informacje dnia **18.15** Rozmowy niedokończone **19.20** Odnaleźć siebie **19.30** Bóg z nami **20.00** Informacje dnia **20.20** Różaniec **20.50** Myśląc Ojczyzna **21.00** Apel Jasnogórski **21.20** Informacje dnia **21.40** Polski Punkt Widzenia **22.00** Przetrwaliśmy **22.30** Majdan - modlitwa silniejsza od kul **23.25** Spektakl teatralny: Pupil pupila. Komedia w jednym akcie

SUPER POLSAT

6.40 Wypasiona kuchnia **6.50** SuperLudzie Extra **7.00** Na ratunek 112 **8.00** Doktor Martin **10.00** Wydarzenia 24 **10.30** SuperLudzie **11.30** Świat według Kiepskich **13.30** Bitwa o palety **14.30** Hell's Kitchen - Piekielna Kuchnia **16.00** Ninja Warrior Polska **17.55** Świat według Kiepskich **20.00** Złomiarze **21.00** Wrogowie publiczni - dramat gangsterski, Japonia, USA, 2009, reż. Michael Mann, wyk. Johnny Depp, Christian Bale, Marion Cotillard, Jason Clarke, James Russo **23.55** Underworld: Bunt Lykanów - horror, USA, Nowa Zelandia, 2009 **1.45** Świat według Kiepskich **3.55** Nasz nowy dom

TVP SPORT

6.05 Strongman - Puchar Polski Międzyrzecz **7.05** Mundial 2026 - na bis **9.15** Piłka nożna - MŚ kobiet do lat 20, Polska 2026 **13.25** Piłka kobiet (14) **14.20** Pełnosprawni (670) **14.50** Piłka nożna - MŚ kobiet do lat 20, Polska 2026 **17.15** Lekkoatletyka - MŚ w biegach ulicznych, Kopenhaga: półmaraton kobiet i mężczyzn **18.20** Piłka nożna - MŚ kobiet do lat 20, Polska 2026 **20.45** Zapowiedź meczów 1. i 2. kolejki Ligi Narodów 2026 **22.30** Sportowy Wieczór **23.05** Piłka nożna - MŚ kobiet do lat 20, Polska 2026 - 1/2 finału **1.10** Sporty walki - Gala MMA Oktagon 91. Kolonia

TTV

5.00 Złomowisko PL **6.00** 24 godziny - informacje **7.05** Sport **7.10** Express **7.35** DeFacto **8.00** DeFacto **8.30** Kartoteka **10.35** Detektywi **12.35** Zakup w ciemno **13.35** Zakup w ciemno **14.35** Nic do ukrycia **15.35** Złomowisko PL **16.45** Express **17.00** Sport **17.05** Zakup w ciemno Extra **17.45** Życie na kredycie **18.10** Życie na kredycie **18.40** Gogglebox. Przed telewizorem **19.45** Express **20.05** Zakup w ciemno **21.05** Zakup w ciemno Extra **21.45** Express **22.00** Ciężarówką przez Chile **23.00** Gogglebox. Przed telewizorem **0.25** Życie na kredycie **0.50** Życie na kredycie **1.20** Back to school. Prawdziwy egzamin

STOPKLATKA

7.50 Robert Makłowicz **9.35** Pyszne Dania w 10 minut z Julią Oleś **9.45** Górski lekarz - serial **11.45** Zagadki kryminalne panny Fisher - serial **14.00** Hudson i Rex - serial **15.00** Zajazd. Będzie się działo - serial **17.00** Katastrofy w przestworzach **20.00** Fenomen - film fantasy **22.40** Wieczny student - komedia

TV 4

15.55 Policjantki i Policjanci **17.00** Trudne sprawy II **18.00** Łowcy Skarbów **19.00** Policjantki i Policjanci **20.00** Wypasiona kuchnia **20.05** Uroczysko **20.40** Sprawiedliwi - Wydział Kryminalny **21.40** Sprawiedliwi. Trójmiasto **22.45** Opowiem Ci o zbrodni **23.20** Samolot z forsą - film sensacyjny

TV6

6.00 Więzienie **6.55** Policjantki i Policjanci **8.55** Kobra - oddział specjalny **10.55** 48H. Zaginieni **13.55** Policjantki i Policjanci **14.55** Uroczysko **16.00** Kobra - oddział specjalny **18.05** Strażnik Teksasu **20.05** CSI: Kryminalne zagadki Nowego Jorku **22.00** Mentalista **23.00** Sprawiedliwi - Wydział Kryminalny

TVP 1

7.00 Transmisja Mszy Świętej
7.30 Pełnia Wiary – magazyn
8.00 Serwis Info, Pogoda
8.20 Zaraz wracam (145) – serial
9.00 Ranczo s.I (13) – Wielkie wybory – serial
10.00 Komisarz Alex s.II (14) – Mordercze lato – serial
11.00 Ojciec Mateusz (270) – Iluzjonista – serial
12.00 Serwis Info
12.10 Agrobiznes
12.30 Agropogoda – magazyn
12.40 To się opłaca – magazyn
12.55 Mali mieszkańcy Półwyspu Iberyjskiego – Zwodnicze rogi i fałszywa żałoba
14.00 Splątane losy (52) – serial
15.00 Serwis Info
15.10 Reporterzy – magazyn
15.35 Gra słów. Krzyżówka ej
16.00 Dziedzictwo (1036) – serial
17.00 Teleexpress, Pogoda
17.25 Jaka to melodia?
18.05 Klan (4740) – telenowela
18.40 Akacjowa 38 (963) – serial
19.30 Program informacyjny 19.30
19.55 Pytanie dnia
20.10 Sport, Pogoda
20.30 Ojciec Mateusz (453) – serial
21.25 Sprawa dla reportera
22.30 Czas niedokonany (3) – serial
23.30 Gra z Cieniem s.II (16) – serial
0.25 Kanał tajemnic – film kryminalny, Francja, reż. Julien Zidi, wyk. Annelise Hesme, Aurelien Wiik, Annie Gregorio
2.15 Magazyn Ekspresu Reporterów
3.20 Sprawa dla reportera
4.15 Zakończenie dnia

POLSAT

6.00 Nowy dzień
9.10 Malanowski i Partnerzy
9.40 Wypasiona kuchnia
9.45 Malanowski i Partnerzy
10.15 Dlaczego ja?
11.20 Dlaczego ja?
12.20 Gliniarze Śląsk
13.20 Gliniarze
14.25 Gliniarze
15.30 Wydarzenia 24
15.50 Pogoda
15.55 Gliniarze
16.55 Gliniarze Śląsk
18.00 Pierwsza miłość
18.50 Wydarzenia, Sport, Pogoda
19.15 Gość Wydarzeń
19.25 Wypasiona kuchnia
19.55 Milionerzy
20.30 Nasz nowy dom
21.40 Zdrada (4)

22.55 Złodziej życia – thriller, USA,
HIT Wielka Brytania, 2004, reż. D.J. Caruso, wyk. Angelina Jolie, Ethan Hawke, Tchéky Karyo, Olivier Martinez, Kiefer Sutherland, Gena Rowlands, Jean - Hugues Anglade, Paul Dano - Agentka specjalna FBI prowadzi bardzo skomplikowane śledztwo w sprawie nieuchwytnego od 20 lat mordercy.
1.00 Przerwa koserwacyjna

TVP 2

4.35 Na dobre i na złe
5.30 M jak miłość (1845) – serial
6.25 Operacja zdrowie
6.55 Barwy szczęścia (3404) – serial
7.30 Pytanie na śniadanie
11.45 Jedzenie ma znaczenie (28)
12.25 Koło fortuny – teleturniej
13.15 Panna młoda (205) – serial
14.05 Va Banque – teleturniej
14.35 Na sygnale (925) – Długa droga do domu – serial
15.05 La Promesa – pałac tajemnic (484) – serial
16.00 Koło fortuny – teleturniej
16.35 Familiada – teleturniej
17.20 Panna młoda (206) – serial
18.15 Va Banque – teleturniej
18.50 Jeden z dziesięciu – teleturniej
19.25 Barwy szczęścia (3404) – serial
20.05 Barwy szczęścia (3405) – serial
20.40 Postaw na milion (393) – teleturniej
21.40 Europa da się lubić – nowe pokolenie
22.35 Wydarzenie aktualne
22.55 Prawo Bronxu – dramat,
HIT USA, reż. Robert De Niro, wyk. Robert De Niro, Chazz Palminteri, Lillo Brancato, Francis Capra
1.05 Rodzinka.pl – serial
1.40 Peaky Blinders s.I (6) – serial
2.45 Strzępy – dramat, reż. Beata Dzianowicz, wyk. Michał Żurawski, Grzegorz Przybył, Agnieszka Radzikowska, Pola Król, Dariusz Chojnacki, Alina Chechelska, Jadwiga Wianecka, Robert Talarczyk, Katarzyna Sobieszek, Jan Szydłowski
4.25 Zakończenie dnia

TVN

5.40 Uwaga!
5.55 Ukryta prawda
6.50 Kuchenne rewolucje – program kulinarno - rozrywkowy
7.45 Dzień Dobry TVN
11.20 Doradca smaku
11.30 Kuchenne rewolucje – program kulinarno - rozrywkowy
12.35 Kuchenne rewolucje – program kulinarno - rozrywkowy
13.40 Ukryta prawda
16.50 Szpital św. Anny – serial
17.55 Detektywi
19.00 Fakty, Sport, Pogoda
19.55 Uwaga!
20.15 Na Wspólnej – serial
20.50 The Floor
21.30 Kuchenne rewolucje – program kulinarno - rozrywkowy

22.40 Miss agent – komedia sensa-
HIT cyjna, USA 2000, reż. Donald Petrie, wyk. Sandra Bullock, Michael Caine, Benjamin Bratt, Candice Bergen, Ernie Hudson, William Shatner
0.55 CSI: Kryminalne zagadki Las Vegas – serial
2.00 Bartosz Zmarzlik. Ścigając marzenia – dokument
2.30 Uwaga! – program interwencyjny
2.50 Młode gliny – serial
4.50 Zamieszkać na plaży

Czwartek, 24.09

TVN 7

5.20 Ten moment
5.55 Szkoła – program obyczajowy
8.45 Ukryta prawda
11.50 W – 11 Wydział Śledczy – program kryminalny
13.55 Detektywi
15.00 Szpital św. Anny – serial
16.00 Szpital – program obyczajowy
17.00 Sędzia Anna Maria Wesołowska
18.00 Rozwód. Walka o wszystko
19.00 Młode gliny – serial
20.00 Hotel Paradise
21.00 Vabank II, czyli riposta
HIT – komedia sensacyjna, Polska 1984, reż. Juliusz Machulski, wyk. Jan Machulski, Leonard Pietraszak, Witold Pyrkosz, Bronisław Wrocławski, Ewa Szykulska, Marek Walczewski
23.15 Taskmaster
0.15 Barbie – komediodramat, USA, Wielka Brytania 2023, reż. Greta Gerwig, wyk. Margot Robbie, Ryan Gosling, Will Ferrell, Kate McKinnon
2.45 Hotel Paradise
3.35 Wrota piekieł
4.30 Fachowcy

TV PULS

6.00 Policjanci z Miami – serial
8.00 Kobra – oddział specjalny – serial
10.00 Zaklinaczka duchów – serial
11.00 Kotka – serial
12.00 Nie igraj z aniołem – serial
13.00 Wspaniałe stulecie – serial
14.00 Rodzinny interes – serial
15.00 Lombard: Życie pod zastaw
17.00 Rodzinny interes – serial
18.00 Lombard: Życie pod zastaw
20.00 Pakt z mordercą – thriller,
HIT USA, Hiszpania, Niemcy 2017, reż. Jonathan Mostow, wyk. Allen Leech, Amy Landecker, Martin Compston, Odeya Rush
21.50 Gotowy na wszystko – thriller, Francja, Belgia 2018, reż. Julien Leclercq, wyk. Jean - Claude Van Damme, Kevin Janssens, Sami Bouajila, Sveva Alviti
23.25 Largo Winch 2: Spisek – film przygodowy, Francja 2011, reż. Jérôme Salle, wyk. Mame Nakprasitte, Olivier Barthélémy, Sharon Stone, Tomer Sisley,
2.00 Dzielnica strachu – serial
3.00 Lombard: Życie pod zastaw
3.55 Menu na miarę

TRWAM

14.20 Muzyczne chwile **14.30** Ojcostwo polecam **15.00** Po stronie prawdy **15.50** Ma się rozumieć **16.00** Informacje dnia **16.10** Z wędką nad wodę **16.35** Sól ziemi **17.05** Akademia pro - life **17.15** Muzyczne chwile **17.30** Odpowiedzialni za Kościół **17.55** Poczet Wielkich Polaków **18.00** Anioł Pański **18.05** Informacje dnia **18.15** Rozmowy niedokończone **19.25** Rodzinny Ogród Zoologiczny "Królestwo Stworzenia" **20.00** Informacje dnia **20.20** Różaniec **20.50** Powstanie Warszawskie **21.00** Apel Jasnogórski **21.20** Informacje dnia **21.40** Polski Punkt Widzenia **22.00** Głos serca **22.45** Lotte - małopolska Inka

SUPER POLSAT

6.40 Wypasiona kuchnia **6.50** SuperLudzie Extra **7.00** Na ratunek 112 **8.00** Doktor Martin **9.00** Doktor Martin **10.00** Wydarzenia 24 **10.30** Świat według Kiepskich **11.00** SuperMocni **11.30** Świat według Kiepskich **13.30** Bitwa o palety **14.30** Hell's Kitchen - Piekielna Kuchnia **16.00** Ninja Warrior Polska **17.55** Świat według Kiepskich **20.00** Złomiarze **21.00** Detonator - film sensacyjny, USA, Rumunia, 2006, reż. Po - Chih Leong, wyk. Wesley Snipes, William Hope, Tim Dutton, Silvia Colloca, Matthew Leitch, Bogdan Uritescu, Warren Derosa, Michael Brandon **23.00** Świat według Kiepskich

TVP SPORT

6.05 Strongman - Puchar Polski Mielno **7.05** Mundial 2026 - na bis **9.10** Mundial 2026 - na bis - skróty meczów 1/16 finału **11.20** Piłka nożna - MŚ kobiet do lat 20, Polska 2026 **13.30** Magazyn 2. ligi piłkarskiej **14.05** Ryszard Szurkowski - wyścig przez życie - film dok. **15.10** Retro TVP Sport **17.10** Liga Narodów - zapowiedź **18.10** Liga Narodów **19.00** Piłka nożna - Liga Narodów 2024/25, Monachium - Finał: Portugalia - Hiszpania **21.15** RING TVP SPORT **22.10** Sportowy Wieczór **22.45** Mundial 2026 - 1/16 F - USA - Bośnia i Hercegowina **1.00** Sporty walki - Gala MMA Oktagon 92, Praga

TTV

5.00 Złomowisko PL **6.00** 24 godziny - informacje **7.05** Sport **7.10** Express **7.35** DeFacto **8.00** DeFacto **8.30** Kartoteka **10.35** Detektywi **12.35** Zakup w ciemno **13.35** Zakup w ciemno **14.35** Nic do ukrycia **15.35** Złomowisko PL **16.45** Express **17.00** Sport **17.05** Nauka jazdy **17.45** Życie na kredycie **18.10** Życie na kredycie **18.40** Gogglebox. Przed telewizorem **19.45** Express **20.05** Zakup w ciemno **21.05** Zakup w ciemno Extra **21.45** Express **22.00** Życie na kredycie **22.30** Życie na kredycie **23.00** Damy i wieśniaczki. PL **0.00** Down the road **1.00** Kanapowczynie - program rozrywkowy **2.00** Dobra robota

STOPKLATKA

7.50 Robert Makłowicz **9.35** Pyszne Dania w 10 minut z Julią Oleś **9.45** Górski lekarz - serial **11.45** Zagadki kryminalne panny Fisher - serial **14.00** Hudson i Rex - serial **15.00** Zajazd. Będzie się działo - serial **17.00** Katastrofy w przestworzach **20.00** Szczęki 2 - thriller **22.35** Lęk pierwotny - thriller

TV 4

15.55 Policjantki i Policjanci **17.00** Trudne sprawy II **18.00** Łowcy Skarbów **19.00** Policjantki i Policjanci **20.00** Wypasiona kuchnia **20.05** Uroczysko **20.40** Sprawiedliwi - Wydział Kryminalny **21.40** Sprawiedliwi. Trójmiasto **22.45** Opowiem Ci o zbrodni **23.20** Domino śmierci - thriller

TV6

6.00 Więzienie **6.55** Policjantki i Policjanci **8.55** Kobra - oddział specjalny **10.55** 48H. Zaginieni **13.55** Policjantki i Policjanci **14.55** Uroczysko **16.00** Kobra - oddział specjalny **18.05** Strażnik Teksasu **20.05** Kryminalne zagadki Miami **22.00** Mentalista **23.00** Sprawiedliwi - Wydział Kryminalny

eprasa.pl 9fdf19316a

TVP 1

7.00 Transmisja Mszy Świętej
7.30 Agape Blisko Ciebie
8.00 Serwis Info, Pogoda
8.20 Okrasa łamie przepisy – Suszone wspomnienia z Borów Tucholskich
8.55 Ranczo s.II (14) a – serial
10.05 Komisarz Alex (15) – serial
11.00 Ojciec Mateusz (271) – serial
12.00 Serwis Info
12.10 Agrobiznes
12.40 Magazyn Rolniczy
13.00 Mali mieszkańcy Półwyspu Iberyjskiego – Oddane matki i larwy łowczynie
14.00 Splątane losy (53) – serial
15.00 Serwis Info
15.10 Reporterzy – magazyn
15.35 Gra słów. Krzyżówka
16.00 Dziedzictwo (1037) – serial
17.00 Teleexpress, Pogoda
17.25 Jaka to melodia?
18.05 Klan (4741) – telenowela
18.40 Akacjowa 38 (964) – serial
19.30 Program informacyjny 19.30
19.55 Pytanie dnia
20.10 Sport, Pogoda
20.25 Piłka nożna – Liga Narodów. Polska – Bośnia i Hercegowina
23.15 Prawdziwa zbrodnia – film
HIT fabularny, USA, reż. Clint Eastwood, wyk. James Woods, Isaiah Washington, Clint Eastwood, Denis Leary
1.30 Dom pod Dwoma Orłami. Kłamstwa Zofii – dramat
3.15 Kanał tajemnic – film kryminalny, Francja, reż. Julien Zidi, wyk. Annelise Hesme, Aurelien Wiik, Annie Gregorio
4.55 Zakończenie dnia

TVP 2

4.30 Na dobre i na złe
5.25 M jak miłość (1846) – serial
6.15 Anna Dymna – spotkajmy się – Ireneusz Petecki
6.50 Barwy szczęścia (3405) – serial
7.30 Pytanie na śniadanie
11.45 Operacja zdrowie
12.25 Koło fortuny – teleturniej
13.15 Panna młoda (206) – serial
14.05 Va Banque – teleturniej
14.35 Na sygnale (926) – Na haju – serial
15.05 La Promesa – pałac tajemnic (485) – serial
16.00 Koło fortuny – teleturniej
16.35 Familiada – teleturniej
17.20 Panna młoda (207) – serial
18.15 Va Banque – teleturniej
18.50 Jeden z dziesięciu – teleturniej
19.25 Barwy szczęścia (3405) – serial
20.05 Barwy szczęścia (3406) – serial
20.40 Kocham Cię, Polsko! – zabawa quizowa, reż. Magdalena Sibiga
22.15 Gabi Drzewiecka zaprasza II – magazyn muzyczny, reż. Marcin Kamiński
23.15 To jest grane (105) – magazyn muzyczny
23.50 Wydarzenie aktualne
0.10 Nieznajoma (5) – serial
1.05 Nieznajoma (6) – serial
2.10 Ślub na medal – film fabularny, Kanada, reż. Panta Mosleh, wyk. Giles Panton, Nikki Mckenzie
3.55 Serial fabularny
4.45 Rodzinka.pl – serial
5.10 Zakończenie dnia

POLSAT

6.00 Nowy dzień
8.00 halo tu polsat
11.40 Ewa gotuje
12.20 Gliniarze
15.30 Wydarzenia, Pogoda
15.55 Gliniarze
16.55 Gliniarze Śląsk
18.00 Pierwsza miłość
18.50 Wydarzenia, Sport, Pogoda
19.15 Gość Wydarzeń
19.25 Wypasiona kuchnia
19.55 Twoja Twarz Brzmi Znajomo

22.05 Lucy – thriller sensacyjny,
HIT Francja, Niemcy, USA, Tajwan, 2014, reż. Luc Besson, wyk. Scarlett Johansson, Morgan Freeman, Choi Min - sik, Amr Waked, Julian Rhind - Tutt
0.00 Szybcy i wściekli 10 – film sensacyjny, USA, Chiny, Japonia, 2023, reż. Louis Leterrier, wyk. Vin Diesel, Michelle Rodriguez, Tyrese Gibson, Charlize Theron, Chris "Ludacris" Bridges, Jordana Brewster, Sung Kang, Jason Momoa, Brie Larson, Daniela Melchior, Helen Mirren, Scott Eastwood, John Cena, Nathalie Emmanuel, Alan Ritchson
3.05 Nasz nowy dom
4.40 Disco Gramy

TVN

5.40 Uwaga!
5.55 Ukryta prawda
6.50 Kuchenne rewolucje – program kulinarno - rozrywkowy
7.45 Dzień Dobry TVN
11.25 Kuchenne rewolucje – program kulinarno - rozrywkowy
13.40 Ukryta prawda
16.50 Szpital św. Anny – serial
17.55 Detektywi
19.00 Fakty, Sport, Pogoda
19.50 Uwaga!

20.00 Colombiana – film sensacyjny,
HIT USA, Francja 2011, reż. Olivier Megaton, wyk. Zoe Saldana, Jordi Molla, Lennie James, Michael Vartan, Cliff Curtis
22.20 San Andreas – film katastroficzny, USA 2015, reż. Brad Peyton, wyk. Dwayne Johnson, Carla Gugino, Alexandra Daddario, Ioan Gruffudd, Archie Panjabi, Paul Giamatti, Hugo Johnstone - Burt
0.45 Kuba Wojewódzki
2.00 Uwaga!
2.20 CSI: Kryminalne zagadki Las Vegas – serial
3.25 Młode gliny – serial
4.25 Nauka jazdy
4.55 Zamieszkać na plaży

Piątek, 25.09

TVN 7

5.20 Ten moment
5.55 Szkoła – program obyczajowy
8.45 Ukryta prawda
11.50 W – 11 Wydział Śledczy – program kryminalny
13.55 Detektywi
15.00 Szpital św. Anny – serial
16.00 Szpital – program obyczajowy
17.00 Sędzia Anna Maria Wesołowska
18.00 Rozwód. Walka o wszystko
19.00 Młode gliny – serial
20.00 La La Land – musical, USA
HIT 2016, reż. Damien Chazelle, wyk. Ryan Gosling, Emma Stone, Rosemarie DeWitt, J.K. Simmons
22.40 Druga połowa – komedia romantyczna, Polska 2021, reż. Łukasz Wiśniewski, wyk. Marianna Zydek, Maciej Musiał, Jacek Knap, Cezary Pazura, Andrzej Grabowski
0.40 Hotel Paradise
1.35 Wrota piekieł
2.35 Fachowcy
3.15 Usterka
3.45 Dorota was urządzi – program lifestylowy

TV PULS

6.00 Policjanci z Miami – serial
8.00 Kobra – oddział specjalny – serial
10.00 Zaklinaczka duchów – serial
11.00 Kotka – serial
12.00 Nie igraj z aniołem – serial
13.00 Wspaniałe stulecie – serial
14.00 Rodzinny interes – serial
15.00 Lombard: Życie pod zastaw
17.00 Rodzinny interes – serial
18.00 Lombard: Życie pod zastaw
20.00 90 minut do śmierci – thriller,
HIT USA 2021, reż. Dolph Lundgren, wyk. Dolph Lundgren, Kim DeLonghi, Scott Adkins, Scott Hunter
21.55 Uprowadzona 2 – film sensacyjny, Francja, USA, Turcja, Niemcy 2012, reż. Olivier Megaton, wyk. Famke Janssen, Liam Neeson, Maggie Grace
23.30 Snajper: Samotna misja – thriller, USA 2022, reż. Oliver Thompson, wyk. Akimoto Sayaka, Chad Michael Collins, Ryan Robbins
1.25 Menu na miarę
2.45 Taki jest świat

TRWAM

16.00 Informacje dnia **16.10** Natura Obiektywnie **16.40** Post Scriptum **17.05** Jezu, Ty się tym zajmij **17.30** Łączy Nas Historia **17.55** Poczet Wielkich Polaków **18.00** Anioł Pański **18.05** Informacje dnia **18.15** Westerplatte Młodych **19.00** Warto zauważyć... **19.30** Historie Starego Testamentu **19.45** Modlitwa z telefonicznym udziałem dzieci **20.00** Informacje dnia **20.20** Różaniec **20.50** Powstanie Warszawskie **21.00** Apel Jasnogórski **21.20** Informacje dnia **21.40** Polski Punkt Widzenia **22.00** Na pallotyńskim wzgórzu **23.10** Przegląd Katolickiego Tygodnika "Niedziela" **23.15** Muzyczne chwile **23.30** Regał

SUPER POLSAT

6.40 Wypasiona kuchnia **6.50** SuperLudzie Extra **7.05** Na ratunek 112 **8.00** Doktor Martin **10.00** Wydarzenia 24 **10.30** Świat według Kiepskich **11.00** SuperMarket Chef **11.35** Sołtysi**13.30** Bitwa o palety **14.30** Hell's Kitchen - Piekielna Kuchnia **16.00** Ninja Warrior Polska **17.55** Świat według Kiepskich **18.30** SuperMarket Chef **19.00** Świat według Kiepskich **20.00** Kolacja w ciemno **21.00** Creed 2 - dramat obyczajowy, USA, 2018, reż. Steven Caple Jr **23.45** Jutro będzie futro 2 - komedia sci - fi, USA, 2015, reż. Steve Pink **1.35** Backdoor - wyjście awaryjne **2.05** Świat według Kiepskich **4.05** Nasz nowy dom

TVP SPORT

6.05 Strongman - Mistrzostwa Polski w parach, Mrzeżyno **7.05** Mundial 2026 - na bis **11.20** Niezwykłe historie Biało - Czerwonych - Eugeniusz Lokajski **11.50** Skoki do wody - ME - Paryż, 10 m synchro mężczyzn - relacja **12.45** Quiz TVP Sport - teleturniej **13.40** Siatkówka kobiet - Giganci siatkówki **19.00** Piłka nożna - Polska - Bośnia i Hercegowina **23.50** Boks - Gala w Montrealu - podsumowanie walka wieczoru: Steven Butler - Stephane Fondjo **1.30** Sporty walki - Gala MMA Oktagon 93, Brno **3.45** Boks - Gala w Leeds, First Direct Bank Arena - podsumowanie - walka wieczoru

TTV

5.00 Złomowisko PL **6.00** 24 godziny - informacje **7.05** Sport **7.10** Express **7.35** DeFacto **8.30** Kartoteka **10.35** Detektywi **12.35** Zakup w ciemno **13.35** Zakup w ciemno **14.35** Nic do ukrycia **15.35** Złomowisko PL **16.45** Express **17.00** Sport **17.05** Usterka **17.45** Down the road **18.40** Gogglebox. Przed telewizorem **19.45** Express **20.05** Życie na kredycie **20.35** Życie na kredycie **21.05** Zakup w ciemno Extra **21.45** Express **22.00** Kochaj albo wróć **23.00** Gogglebox. Przed telewizorem **1.00** Diabelnie boskie - serial **1.25** Diabelnie boskie - serial **1.55** Kiedy ktoś kocha bardziej - serial **2.55** Kiedy ktoś kocha bardziej

STOPKLATKA

7.50 Robert Makłowicz **9.35** Pyszne Dania w 10 minut z Julią Oleś **9.50** Górski lekarz - serial **11.55** Kryminalne zagadki Mazur - serial **14.00** Hudson i Rex - serial **15.00** Komisarz Rex - serial **17.00** Katastrofy w przestworzach **20.00** Uprowadzona 3 - film sensacyjny **22.25** Sala samobójców. Hejter - thriller

TV 4

8.55 Policjantki i Policjanci **11.55** Na ratunek 112 **12.55** Trudne sprawy **15.55** Policjantki i Policjanci **17.00** Trudne sprawy II **18.00** Łowcy Skarbów **19.00** Wypasiona kuchnia **19.05** Policjantki i Policjanci **20.05** A na obiad... **20.20** Gwiazdy kabaretu **22.30** Obłędny rycerz - komedia przygodowa

TV6

6.00 Więzienie **6.55** Policjantki i Policjanci **8.55** Kobra - oddział specjalny **10.55** 48H. Zaginieni **13.55** Policjantki i Policjanci **14.55** Uroczysko **16.00** Kobra - oddział specjalny **18.05** Strażnik Teksasu **20.05** Kryminalne zagadki Miami **21.55** Kości **23.50** Rytuał - horror, USA, Węgry, Włochy, 2011

TVP 1

7.00 Transmisja Mszy Świętej
7.40 Rok w ogrodzie
8.20 Pełnosprawni – magazyn
8.50 Ranczo s.II (15) – serial
9.50 Felicita (7 – 9) – serial
11.25 Ojciec Mateusz (272) – serial
12.20 Dobre strony – Sarsa i Pablopavo
12.35 Vera Cruz – western, USA, reż. Robert Aldrich, wyk. Gary Cooper, Burt Lancaster, Denise Darcel, Cesar Romero, Sara Montiel
14.25 Okrasa łamie przepisy – Cuda, czyli ciasta na kiju
15.00 Rolnik szuka żony seria 13 (3) – reality show
16.00 Zaraz wracam (146) – serial
16.25 Zaraz wracam (147) – serial
17.00 Teleexpress, Pogoda
17.30 Ojciec Mateusz (453) – serial
18.20 Przed ekranem
18.40 Jaka to melodia?
19.30 Program informacyjny 19.30
19.55 Pytanie dnia
20.05 Sport, Pogoda
20.25 Komisarz Alex (324) – serial
21.25 Gala wręczenia nagród 51. Festiwalu Polskich Filmów Fabularnych w Gdyni
22.40 Cisza nocna – film fabularny,
HIT reż. Bartosz Kowalski, Bartosz M. Kowalski, wyk. Włodzimierz Press, Anna Nehrebecka, Joanna Balasz, Tomira Kowalik, Maciej Damięcki
0.45 Morderstwa w Montauban – film kryminalny, Francja, reż. Muriel Aubin, wyk. Hubert Delattre, Deborah Krey, Lionnel Astier
2.25 Jaka to melodia?

TVP 2

5.20 Barwy szczęścia (3402 – 3403) – serial
6.30 M jak miłość (1941) – serial
7.30 Pytanie na śniadanie
11.15 Super Gary. Gotuj z Bosacką!
12.00 W poszukiwaniu dobrego filmu – magazyn
12.35 Informacje kulturalne
13.00 Panna młoda (207) – serial
14.00 Familiada – teleturniej
14.35 Koło fortuny – teleturniej
15.15 Szansa na sukces. Opole 2027 – Kuba Badach
16.20 Na dobre i na złe (998) – serial
17.20 Panna młoda (208) – serial
18.15 Omnibus – szybcy i mądrzy
19.10 Słowo na niedzielę
19.25 Rodzinka.pl – serial
20.30 The Voice of Poland s. XVII Przesłuchania w ciemno
21.45 The Voice of Poland s. XVII Przesłuchania w ciemno
23.00 Program rozrywkowy
23.25 51. Festiwal Polskich Filmów Fabularnych w Gdyni – studio festiwalowe
23.45 Postaw na milion – teleturniej
0.45 Dzień dobry, kocham cię
HIT – komedia romantyczna, reż. Ryszard Zatorski, wyk. Barbara Kurdej - Szatan, Aleksy Komorowski, Paweł Domagała, Olga Bołądź, Weronika Książkiewicz, Łukasz Garlicki, Maciej Musiał, Anna Dereszowska, Marian Dziędziel**Prawo Bronxu** – dramat, USA, reż. Robert De Niro, wyk. Robert De Niro, Chazz Palminteri, Lillo Brancato, Francis Capra
4.25 Zakończenie dnia

POLSAT

6.00 Nowy dzień
8.00 halo tu polsat
12.00 Shrek ma wielkie oczy – anim.
12.25 Jak wytresować smoka 2 – film anim.
14.50 Zaginiony świat: Park jurajski – film sci - fi, USA
17.30 Awantura o kasę
18.50 Wydarzenia , Sport, Pogoda
19.15 Prezydenci i Premierzy
19.25 Wypasiona kuchnia
19.55 KABARET NA ŻYWO – Młodzi i moralni (4)

22.00 Jeden gniewny człowiek
HIT – thriller, Wielka Brytania, USA, 2021, reż. Guy Ritchie, wyk. Jason Statham, Holt McCallany, Josh Hartnett, Jeffrey Donovan, Scott Eastwood, Andy Garcia, Raúl Castillo, Chris Reilly, Eddie Marsan, Laz Alonso Ten
0.40 Ghost Rider – film fantasy, USA, Australia, 2007, reż. Mark Steven Johnson, wyk. Nicolas Cage, Eva Mendes, Peter Fonda, Wes Bentley, Sam Elliott, Donal Logue
3.00 Telefon – thriller, USA, 2002, reż. Joel Schumacher, wyk. Colin Farrell, Kiefer Sutherland, Forest Whitaker, Radha Mitchell, Katie Holmes, Paula Jai Parker, Arian Waring Ash
4.55 Disco Gramy

TVN

5.40 Uwaga!
5.55 Ukryta prawda
6.50 Kobieta na krańcu świata
7.45 Dzień Dobry TVN
11.30 Dobrze zrobione w domu
11.35 Na Wspólnej Omnibus – serial
13.35 Kobieta na krańcu świata
14.10 MasterChef
15.45 Chłopiec z burzy – film familijny, Australia 2019, reż. Shawn Seet, wyk. Finn Little, Geoffrey Rush, Jai Courtney
17.55 Taskmaster
19.00 Fakty, Sport, Pogoda
19.45 Azja Express

21.35 Elvis – dramat biograficzny,
HIT USA, Australia 2022, reż. Baz Luhrmann, wyk. Austin Butler, Tom Hanks, Kelvin Harrison Jr, Olivia DeJonge
0.50 Nostalgia anioła – film obyczajowy, USA, Nowa Zelandia, Wielka Brytania 2009, reż. Peter Jackson, wyk. Mark Wahlberg, Rachel Weisz, Susan Sarandon, Stanley Tucci, Michael Imperioli, Saoirse Ronan
3.35 Uwaga!
3.55 Młode gliny – serial
4.55 Nauka jazdy

SUPER POLSAT

6.40 SuperLudzie **7.15** Była sobie Ziemia **9.50** Artur ratuje Gwiazdkę - film anim. **11.50** Świat według Kiepskich **14.55** SuperMarket Chef **15.25** Serca dwa **16.00** Złomiarze **17.00** Świat według Kiepskich **19.00** Kolacja w ciemno **20.00** Gala Babilon 12 **0.00** Pewnego razu w Meksyku: Desperado 2 - film sensacyjny, USA, 2003, reż. Robert Rodriguez, wyk. Antonio Banderas, Salma Hayek, Johnny Depp, Mickey Rourke, Eva Mendes, Danny Trejo, Enrique Iglesias, Cheech Marin, Willem Dafoe **2.10** Backdoor - wyjście awaryjne **2.40** Świat według Kiepskich **3.45** Nasz nowy dom **4.45** Nasz nowy dom

TVP SPORT

8.30 Piłka nożna - Liga Narodów: Polska - Bośnia i Hercegowina **10.45** Strongman - Finał Pucharu Polski, Męcinka **11.40** Orlen Lang Team Race - Bytów **12.10** Zagrajmy to po swojemu - film dok. **12.55** Futsal Ekstraklasa: Legia Warszawa - Wiara Lecha Poznań **15.10** Siatkówka kobiet - Giganci siatkówki, turniej kobiet, Twardogóra - o 3. miejsce **17.45** Siatkówka kobiet - Giganci siatkówki, turniej kobiet, Twardogóra - Finał **20.15** Piłka nożna - Liga Narodów 2026/27, Wembley: Anglia - Hiszpania **23.30** Sportowy Wieczór **0.05** Piłka nożna - MŚ kobiet do lat 20, Polska 2026 - mecz o 3. miejsce

STOPKLATKA

6.00 Komisarz Rex - serial **10.00** Hudson i Rex - serial **12.00** Kryminalne zagadki Mazur - serial **14.00** Przetrwać w dziczy: kraina słoni - film przygodowy **15.55** Najczarniejsza godzina - horror sci - fi, Rosja **17.45** Tunel - thriller **20.00** Szybcy i martwi - western **22.10** Następne 48 godzin - komedia

TV 4

6.00 Łowcy Skarbów **7.00** Galileo **9.05** JesteśmyDlaDzieci **9.30** A na obiad... **9.35** Galileo **12.45** Mini Galileo **13.00** Hot Shots II - komedia sensacyjna **14.55** Policjantki i Policjanci **19.00** Wypasiona kuchnia **19.05** Policjantki i Policjanci **20.05** A na deser... **20.20** Sprawiedliwi - Wydział Kryminalny

Sobota, 26.09

TVN 7

4.55 Szkoła – program obyczajowy
5.55 Wiza na miłość: pierwsze spotkanie
6.45 New Looney Tunes II – anim.
7.00 Liga potworów – komedia
9.05 The Floor
10.20 Ukryta prawda
11.20 Mówię Wam
12.35 Ukryta prawda
14.40 Szpital św. Anny – serial
16.45 Detektywi
17.50 Vabank II, czyli riposta – komedia sensacyjna, Polska
20.00 Top Gun – film przygodowy,
HIT USA 1986, reż. Tony Scott, wyk. Tom Cruise, Kelly McGillis, Val Kilmer, Anthony Edwards
22.25 Diuna: Część druga – film sci - fi, USA, Kanada, Zjednoczone Emiraty Arabskie, Węgry, Włochy, Nowa Zelandia, Jordania 2024, reż. Denis Villeneuve, wyk. Timotheé Chalamet, Zendaya, Rebecca Ferguson, Javier Bardem, Josh Brolin
1.50 72 godziny – film sensacyjny, USA, Francja Grecja, Rosja 2014, reż. McG
4.10 Fachowcy

TV PULS

6.00 Kobra – oddział specjalny – serial
9.00 Taki jest świat
9.25 Boso przez świat
10.00 Lombard: Życie pod zastaw
12.00 Lombard: Życie pod zastaw
14.00 Lombard: Życie pod zastaw
16.00 Lombard: Życie pod zastaw
18.00 Lombard: Życie pod zastaw
20.00 Alarum – film sensacyjny, USA
HIT 2025, reż. Michael Polish, wyk. Mike Colter, Scott Eastwood, Sylvester Stallone, Willa Fitzgerald, Isis Valverde, Mark Polish
22.00 Demaskator – thriller, USA 2022, reż. Mark Williams, wyk. Aidan Quinn, Emmy Raver - Lampman, Liam Neeson, Taylor John Smith
0.00 Snajper: Samotna misja – thriller, USA 2022, reż. Oliver Thompson, wyk. Akimoto Sayaka, Chad Michael Collins, Ryan Robbins
2.05 Dyżur
2.40 Dyżur
3.10 Taki jest świat
4.00 Menu na miarę
5.00 Dyżur

TRWAM

15.15 Mateczniki Polskości **15.30** Wierzę w Boga **16.00** Informacje dnia **16.10** Historia PL **17.00** Pierwszy zmysł **17.30** Przełamując bariery **17.55** Poczet Wielkich Polaków **18.00** Anioł Pański **18.05** Informacje dnia **18.15** Rozmowy niedokończone **19.25** Święty na każdy dzień **19.30** Manna z Nieba **19.45** Modlitwa z telefonicznym udziałem dzieci **20.00** Informacje dnia **20.20** Różaniec **20.50** Powstanie Warszawskie **21.00** Apel Jasnogórski **21.20** Informacje dnia **21.40** Polski Punkt Widzenia **22.00** Warto być ojcem **22.15** Głos serca **23.00** Odpowiedzialni za Kościół **23.30** Zostaliśmy z Bogiem, Panie Pułkowniku

TTV

5.00 Damy i wieśniaczki. PL **6.00** Raport Końcowy **6.25** Sport **6.30** Express **6.45** Usterka **7.45** Ciężarówką przez Chile **8.45** Gogglebox. Przed telewizorem **9.45** Express **10.05** Gogglebox. Przed telewizorem **11.05** Nic do zgłoszenia **12.05** Zakup w ciemno Extra **12.35** Zakup w ciemno **13.40** Zakup w ciemno **14.40** Zakup w ciemno **15.45** Express **16.05** Idź na całość **17.05** Usterka **17.45** Express **18.05** Sport **18.10** Zakup w ciemno Extra **18.45** Kochaj albo wróć **19.45** Express **20.00** Zakup w ciemno **21.00** Gogglebox. Przed telewizorem **22.00** Damy i wieśniaczki. PL **23.00** Gogglebox. Przed telewizorem

TV6

6.00 Jeźdźcy smoków na końcu świata **7.30** Gru, Dru i Minionki - film anim. **9.20** Cobra Kai **12.00** Strażnik Teksasu **13.55** Poirot **16.20** Columbo **20.00** Kryminalne zagadki Miami **21.55** Kości **22.50** Kości **23.50** Chłopak z sąsiedztwa - thriller, USA, 2015, reż. Rob Cohen, wyk. Jennifer Lopez, Ryan Guzman

eprasa.pl 9fdf19316a

TVP 1

7.00 Transmisja Mszy Świętej
8.00 Tydzień
8.30 Pociąg do Polski – cykl dok.
9.05 U Pana Boga w ogródku (4) – serial
9.55 Ojciec Mateusz (273) – serial
10.55 Komisarz Alex (324) – serial
11.55 Między ziemią a niebem
12.00 Anioł Pański
12.15 Między ziemią a niebem
12.45 Taize – Dom serca
13.05 BBC w Jedynce – Ssaki (1) – Ciemności – cykl dok
14.10 Rolnik szuka żony. Odwiedziny (3)
14.35 Lalka (4) – Pierwsze ostrzeżenie – serial
16.00 Zaraz wracam (148) – serial
16.25 Zaraz wracam (149) – serial
17.00 Teleexpress, Pogoda
17.35 Daję słowo – Maciej Orłoś – /44/ – Robert Gawliński
18.40 Jaka to melodia?
19.30 Program informacyjny 19.30
19.55 Pytanie dnia
20.05 Sport, Pogoda
20.25 Gra z Cieniem s.II (17) – serial
21.25 Rolnik szuka żony seria 13 (4) – reality show
22.20 Rolnik szuka żony. Odwiedziny (4)
22.45 HIT Miłość i turbulencje – komedia romantyczna, Francja, reż. Alexandre Castagnetti, wyk. Ludivine Sagnier, Nicolas Bedos, Jonathan Cohen, Arnaud Ducret, Brigitte Catillon
0.35 Vera Cruz – western, USA, reż. Robert Aldrich
2.20 Jaka to melodia?
3.15 Hydrozagadka – film TVP

TVP 2

4.40 Barwy szczęścia (3404 – 3406) – serial
6.25 M jak miłość (1942) – serial
7.30 Pytanie na śniadanie
11.00 Jak to się mówi, czyli Kasia u Bralczyka
11.35 The Voice of Poland s. XVII Przesłuchania w ciemno
12.45 The Voice of Poland s. XVII Przesłuchania w ciemno
14.00 Familiada – teleturniej
14.35 Koło fortuny – teleturniej
15.10 Szansa na sukces. Opole 2027 – Maryla Rodowicz
16.10 Europa da się lubić – nowe pokolenie (4)
17.10 Tak to leciało! – teleturniej
18.10 Omnibus – szybcy i mądrzy
19.10 Kocham Cię, Polsko! – zabawa quizowa
20.40 HIT Rozgrywka – film fabularny, USA, Francja, reż. Frank Oz, wyk. Robert De Niro, Edward Norton, Marlon Brando, Angela Bassett, Gary Farmer
22.55 Ludzie, których nie cierpimy na weselach – komedia, USA, reż. Claire Scanlon, wyk. Allison Janney, Cynthia Cyntaddai - Robinson, Ben Platt, Kristen Bell
0.45 Będziemy mieszkać razem (4) – serial
1.45 Carte blanche – film obyczajowy, reż. Jacek Lusiński, wyk. Andrzej Chyra, Urszula Grabowska, Arkadiusz Jakubik, Eliza Rycembel, Tomasz Ziętek, Dorota Kolak, Andrzej Blumenfeld, Maria Chwalibóg
3.45 Rodzinka.pl – serial
4.15 Zakończenie dnia

Niedziela, 27.09

TVN 7

5.00 Szkoła – program obyczajowy
6.00 Wiza na miłość: pierwsze spotkanie
6.55 New Looney Tunes II – anim.
7.25 Blueback – film przygodowy
9.35 The Floor
10.55 Top Model
12.30 Ukryta prawda
14.30 Szpital św. Anny – serial
16.30 Detektywi
17.35 San Andreas – film katastroficzny, USA 2015, reż. Brad Peyton
20.00 HIT Meg – film przygodowy, USA, Chiny 2018, reż. Jon Turteltaub, wyk. Jason Statham, Bingbing Li, Rainn Wilson, Winston Chao, Ruby Rose, Ólafur Darri Ólafsson
22.35 Godziny szczytu – film sensacyjny, USA 1998, reż. Brett Ratner, wyk. Jackie Chan, Chris Tucker, Tom Wilkinson, Elizabeth Pena, Philip Baker Hall
0.35 Margaux – horror, USA 2022, reż. Steven C. Miller, wyk. Madison Pettis, Vanessa Morgan, Jedidiah Goodacre, Richard Harmon, Susan Bennett
2.45 Wrota piekieł

TV PULS

6.00 Taki jest świat
6.40 Kobra – oddział specjalny – serial
7.45 Don Matteo: Boski detektyw – serial
9.55 Rodzinny interes – serial
11.55 Moje skarby – komedia
13.50 Goście w Ameryce – komedia
15.45 Goście, goście 3: Rewolucja – komedia, Francja, Belgia
18.00 Był sobie pies – film familijny, USA, Indie 2017
20.00 HIT Agent – film sensacyjny, USA 2024, reż. Jesse V. Johnson, wyk. Aaron Eckhart, Alex Pettyfer, Chris Petrovski, Olga Kurylenko
22.05 Pakt z mordercą – thriller, USA, Hiszpania, Niemcy 2017, reż. Jonathan Mostow, wyk. Allen Leech, Amy Landecker, Martin Compston, Odeya Rush
23.55 Droga do odkupienia – thriller, USA, Niemcy 2022, reż. Anna Gutto, wyk. Cameron Monaghan, Frank Grillo, Juliette Binoche, Morgan Freeman
2.20 Dyżur
3.20 Taki jest świat

TRWAM

16.00 Informacje dnia **16.10** Koncert życzeń **16.50** Mateczniki Polskości **17.00** Natura et Homo **17.30** Sól ziemi **17.55** Poczet Wielkich Polaków **18.00** Anioł Pański **18.05** Informacje dnia **18.15** Rozmowy niedokończone **19.25** Święty na każdy dzień **19.30** Baśniowy teatr lalek **20.00** Informacje dnia **20.20** Różaniec **20.50** Od Lutra do Marksa **21.00** Apel Jasnogórski **21.20** Informacje dnia **21.40** Retrospekcja **21.45** Stan Bezpieczeństwa Państwa **21.55** Święty na każdy dzień **22.00** Mocni Jego mocą **22.30** Muzyczne chwile **22.45** Jak wygrać małżeństwo? **23.00** Jak my to widzimy **23.30** Tam, gdzie Bóg płacze

POLSAT

6.00 Nowy dzień
8.00 halo tu polsat
11.30 Kevin sam w domu – po raz czwarty – komedia familijna
13.05 Kraina lodu – film anim.
15.35 Twoja Twarz Brzmi Znajomo
17.30 Awantura o kasę
18.50 Wydarzenia , Sport, Pogoda
19.15 Wypasiona kuchnia
19.35 Być gwiazdą (4)
19.55 Dancing with the Stars. Taniec z Gwiazdami

22.40 HIT Erin Brockovich – dramat, USA, 2000, reż. Steven Soderbergh, wyk. Julia Roberts, Albert Finney, Aaron Eckhart, Marg Helgenberger, Peter Coyote
- Erin Brockovich jest w sytuacji nie do pozazdroszczenia. Dwukrotnie rozwiedziona samotnie wychowuje trójkę dzieci, nie ma pieniędzy, wykształcenia ani widoków na pracę.
1.30 Zła kobieta – komedia, USA, 2011, reż. Jake Kasdan, wyk. Cameron Diaz, Jason Segel, Justin Timberlake, Lucy Punch, Phyllis Smith, John Michael Higgins
3.20 Świat według Kiepskich
4.40 Disco Gramy

TVN

5.40 Uwaga!
5.55 Ukryta prawda
6.50 Kuchenne rewolucje – program kulinarno - rozrywkowy
7.45 Dzień Dobry TVN
11.30 Kobieta na krańcu świata
12.35 Co za tydzień
13.05 Azja Express
14.45 Kuchenne rewolucje – program kulinarno - rozrywkowy
15.50 Wojna z dziadkiem – komedia, USA 2020, reż. Tim Hill
17.55 Nowa Szelągowska
19.00 Fakty, Sport, Pogoda
19.45 MasterChef – program kulinarno - rozrywkowy

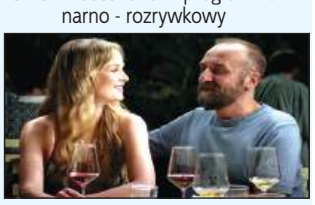

21.25 HIT Rozwodnicy – komediodramat, Polska 2024, reż. Michał Chaciński, Radosław Drabik, wyk. Magdalena Popławska, Wojciech Mecwaldowski, Oliwia Drabik, Michalina Łabacz
23.30 Na twoim miejscu – komedia, Polska 2023, reż. Antonio Galdamez Munoz, wyk. Paulina Gałązka, Miron Jagniewski, Maria Pakulnis, Jan Frycz
1.40 Uwaga!
2.00 Superwizjer
2.35 Klara – serial
4.00 CSI: Kryminalne zagadki Las Vegas – serial
5.00 Nauka jazdy

SUPER POLSAT

6.40 SuperLudzie **7.15** Była sobie Ziemia **9.50** SuperMarket Chef **10.20** SuperMocni **10.50** Ponad wszystko - melodramat **12.50** Aniołki Charliego - komedia sensacyjna **14.55** Mr. Deeds - milioner z przypadku - komedia **17.00** Świat według Kiepskich **18.00** Moja Mama i Twój Tata **21.00** Świat w płomieniach - thriller, USA, 2013, reż. Roland Emmerich, wyk. Channing Tatum, Jamie Foxx, Maggie Gyllenhaal, Jason Clarke **23.45** Creed 2 - dramat obyczajowy, USA, 2018, reż. Steven Caple Jr, wyk. Michael B. Jordan, Sylvester Stallone, Tessa Thompson, Phylicia Rashad, Dolph Lundgren **2.25** Backdoor - wyjście awaryjne

TVP SPORT

6.30 Piłka nożna - Liga Narodów 2026/27, Wembley: Anglia - Hiszpania **8.45** Lekkoatletyka - Maraton Warszawski 2026 **11.45** Niezwykłe historie biało - czerwonych - Bronisław Malinowski **12.10** Polska Liga Żeglarska - 1 Liga R4 Szczecin **12.40** Piłka nożna kobiet: Czarni Sosnowiec - UJ Kraków **14.55** Piłka nożna - Liga Narodów 2026/27: Anglia - Hiszpania **17.00** Zagrajmy to po swojemu - film dok. **17.50** Piłka nożna - MŚ kobiet do lat 20 - FINAŁ **20.30** Lekkoatletyka - Maraton Warszawski 2026 **21.15** Sportowy Wieczór **21.45** Piłka nożna - Liga Narodów: Polska - Bośnia i Hercegowina

TTV

5.00 Gogglebox. Przed telewizorem **6.00** Sport **6.05** Express **6.25** Raport Końcowy **6.50** Usterka **7.50** Nic do zgłoszenia **8.45** Ciężarówką przez Chile **9.45** Express **10.05** Idź na całość **11.05** Zakup w ciemno Extra **11.35** Zakup w ciemno **12.35** Gogglebox. Przed telewizorem **13.40** Damy i wieśniaczki. PL **14.40** Kochaj albo wróć **15.45** Express **16.05** Idź na całość **17.10** Życie na kredycie **17.45** Express **18.05** Sport **18.10** Życie na kredycie **18.45** Damy i wieśniaczki. PL **19.45** Express **20.00** Zakup w ciemno **21.00** Gogglebox. Przed telewizorem **22.00** Down the road **23.00** Ciężarówką przez Chile

STOPKLATKA

6.00 Komisarz Rex - serial **10.00** Hudson i Rex - serial **13.00** Komisarz Rex - serial **15.00** Fenomen - komediodramat **17.40** Dobry rok - komediodramat **20.00** Ludzie honoru - dramat sensacyjny **22.50** Pocałunek śmierci - dramat kryminalny **0.55** Igrzyska śmierci: Kosogłos. Część 2 - dramat sci - fi

TV 4

6.00 Łowcy Skarbów **6.55** Wielkie tajemnice historii **8.45** A na deser... **8.55** Galileo **10.55** I że ci nie odpuszczę - komedia romantyczna **13.25** Obłędny rycerz - komedia przygodowa **16.00** S.W.A.T.: Miasto w ogniu - film sensacyjny **17.55** Uroczysko **20.00** Wypasiona kuchnia **20.05** Sprawiedliwi. Trójmiasto

TV6

6.00 Columbo **9.35** Poirot **12.00** O psie, który wrócił do domu - film familijny **14.00** Policjantki i Policjanci **18.00** Strażnik Teksasu **20.00** Kryminalne zagadki Miami **21.55** Kości **23.55** Krwawe igrzyska - film kryminalny **2.00** Krejzi Patrol **2.35** Kochane pieniądze **3.35** Kochane pieniądze

TVP 1

7.00 Transmisja Mszy Świętej
7.30 Studio Raban – magazyn
8.00 Serwis Info, Pogoda
8.25 Zaraz wracam (146) – serial
9.00 Ranczo s.II (16) – Lokalna rewolucja – serial
10.05 Komisarz Alex s.II (16) – Feralne zdjęcie – serial
11.00 Ojciec Mateusz (274) – Koński raj – serial
12.00 Serwis Info
12.10 Agrobiznes
12.35 Rok w ogrodzie Extra
12.50 BBC w Jedynce – Ssaki (1) – Ciemności – cykl dok.
14.00 Splątane losy (54) – serial
15.00 Serwis Info
15.10 Reporterzy – magazyn
15.35 Gra słów. Krzyżówka
16.00 Dziedzictwo (1038) – serial
17.00 Teleexpress, Pogoda
17.25 Jaka to melodia?
18.05 Klan (4742) – telenowela
18.40 Akacjowa 38 (965) – serial
19.30 Program informacyjny 19.30
19.55 Pytanie dnia
20.10 Sport, Pogoda
20.25 Piłka nożna – Liga Narodów. – Szwecja – Polska
23.15 Świat bez fikcji – film dok.
0.25 Balans bieli – magazyn
1.10 HIT Cisza nocna – film fabularny, reż. Bartosz Kowalski, Bartosz M. Kowalski, wyk. Włodzimierz Press, Anna Nehrebecka, Joanna Balasz, Tomira Kowalik, Maciej Damięcki, Zdzisław Wardejn, Anna Korzeniecka
3.05 Film dok.
3.40 Raport specjalny – magazyn
4.25 Zakończenie dnia

TVP 2

4.35 Na dobre i na złe (943) – serial
5.30 M jak miłość (1847) – serial
6.20 Rodzina święta – Poranki dla zakochanych. Dlaczego się nie rozumiemy? Bariery w komunikacji. – magazyn
6.50 Barwy szczęścia (3406) – serial
7.30 Pytanie na śniadanie
11.45 Okrasa łamie przepisy – Cuda, czyli ciasta na kiju
12.25 Koło fortuny – teleturniej
13.15 Panna młoda (208) – serial
14.05 Va Banque – teleturniej
14.35 Na sygnale (926) – Na haju – serial
15.05 La Promesa – pałac tajemnic (486) – serial
16.00 Koło fortuny – teleturniej
16.35 Familiada – teleturniej
17.20 Panna młoda (209) – serial
18.15 Va Banque – teleturniej
18.50 Jeden z dziesięciu – teleturniej
19.25 Barwy szczęścia (3406) – serial
20.05 Barwy szczęścia (3407) – serial
20.40 Kulisy serialu
20.50 M jak miłość (1943) – serial
21.50 Na sygnale (927) – Furia zdradzonej kobiety – serial
22.20 Berlin Ku'damm s.IV – 77 (4) – serial
23.20 Matlock (17) – serial
0.10 Matlock (18) – serial
1.00 Zaślubiona (4) – serial
2.15 Rozgrywka – film fabularny, USA, Francja, reż. Frank Oz, wyk. Robert De Niro, Edward Norton, Marlon Brando, Angela Bassett, Gary Farmer
4.20 Zakończenie dnia

POLSAT

5.55 Nowy dzień
8.00 Trudne sprawy
9.00 Dlaczego ja?
10.05 Wypasiona kuchnia
10.20 Dlaczego ja?
12.20 Gliniarze Śląsk
13.20 Gliniarze
15.30 Wydarzenia , Pogoda
15.55 Gliniarze
16.55 Gliniarze Śląsk
18.00 Pierwsza miłość
18.50 Wydarzenia , Sport, Pogoda
19.15 Gość Wydarzeń
19.25 Wypasiona kuchnia
19.55 Milionerzy

20.30 HIT MEGAHIT – 2012 – film sci - fi, USA, 2009, reż. Roland Emmerich, wyk. John Cusack, Thandie Newton, Chiwetel Ejiofor, Amanda Peet, Oliver Platt, Woody Harrelson
23.55 Koszmarna noc – thriller, USA, 2019, reż. Matt Eskandari, wyk. Nicky Whelan, Bruce Willis, Tito Ortiz, Texas Battle, Catherine Davis, Sergio Rizzuto
2.05 Krwawa profesja – film sensacyjny, USA, 2002, reż. Clint Eastwood, wyk. Clint Eastwood, Wanda De Jesus, Dylan Walsh, Jeff Daniels
4.40 Disco Gramy

TVN

5.40 Uwaga!
5.55 Ukryta prawda
6.50 Kuchenne rewolucje
7.45 Dzień Dobry TVN
11.20 Doradca smaku
11.30 Kuchenne rewolucje
13.40 Ukryta prawda
16.50 Szpital św. Anny – serial
17.55 Detektywi
18.55 Lalka – relacja z premiery
19.00 Fakty, Sport, Pogoda
19.30 Lalka – relacja z premiery
20.15 Na Wspólnej – serial
20.50 The Floor
21.30 Taskmaster

22.40 HIT Godziny szczytu II – film sensacyjny, USA 2001, reż. Brett Ratner, wyk. Jackie Chan, Chris Tucker, John Lone, Zhang Ziyi, Roselyn Sanchez, Harris Yulin
0.35 Rozwodnicy – komediodramat, Polska 2024, reż. Michał Chaciński, Radosław Drabik, wyk. Magdalena Popławska, Wojciech Mecwaldowski, Oliwia Drabik, Tomasz Schuchardt, Michalina Łabacz
2.40 Co za tydzień
3.10 Uwaga!
3.30 CSI: Kryminalne zagadki Las Vegas – serial
4.30 Nauka jazdy
5.00 Zamieszkać na plaży

SUPER POLSAT

6.40 Wypasiona kuchnia **6.50** SuperLudzie Extra **7.00** Na ratunek 112 **8.00** Doktor Martin **10.00** Wydarzenia 24 **10.30** SuperLudzie **11.30** Świat według Kiepskich **13.30** Bitwa o palety **14.30** Hell's Kitchen - Piekielna Kuchnia **16.00** Ninja Warrior Polska **17.55** Świat według Kiepskich **20.00** Złomiarze **21.00** Aniołki Charliego: Zawrotna szybkość - komedia sensacyjna, USA, 2003, reż. McG, wyk. Drew Barrymore, Lucy Liu, Cameron Diaz, Bernie Mac **23.20** Wrogowie publiczni - dramat gangsterski, Japonia, USA, 2009, reż. Michael Mann**2.05** Świat według Kiepskich **3.40** Nasz nowy dom

TVP SPORT

6.15 Piłka nożna - MŚ kobiet do lat 20, Polska 2026 - mecz o 3. miejsce **8.25** Piłka nożna - MŚ kobiet do lat 20, Polska 2026 - FINAŁ **10.35** Piłka nożna - Liga Narodów 2026/27: Anglia - Hiszpania **12.45** Piłka nożna - Liga Narodów: Polska - Bośnia i Hercegowina **14.50** Piłka nożna - Eliminacje Mistrzostw Świata 2026: Szwecja - Polska **17.00** Siatkówka kobiet - Giganci siatkówki, turniej kobiet, Twardogóra - Finał **19.00** Piłka nożna - Liga Narodów: Szwecja - Polska **20.40** Piłka nożna - Liga Narodów: Szwecja - Polska **23.50** Sporty walki - gala MMA Oktagon 94, Frankfurt nad Menem

TTV

5.00 Złomowisko PL **6.00** 24 godziny **7.05** Sport **7.10** Express **7.35** DeFacto **8.00** DeFacto **8.30** Kartoteka **10.35** Detektywi **12.35** Zakup w ciemno **13.35** Zakup w ciemno **14.35** Nic do ukrycia **15.35** Złomowisko PL **16.45** Express **17.00** Sport **17.05** Zakup w ciemno Extra **17.45** Życie na kredycie **18.10** Życie na kredycie **18.40** Gogglebox. Przed telewizorem **19.45** Express **20.05** Zakup w ciemno **21.05** Zakup w ciemno Extra **21.45** Express **22.00** Gogglebox. Przed telewizorem **0.20** Idź na całość **1.20** Kochaj albo wróć **2.20** Wyburzacze **3.00** Wyburzacze **3.40** Sędzia Anna Maria Wesołowska **4.25** Nauka Jazdy

STOPKLATKA

7.55 Robert Makłowicz **9.35** Pyszne Dania w 10 minut z Julią Oleś **9.45** Górski lekarz - serial **11.45** Zagadki kryminalne panny Fisher - serial **14.00** Hudson i Rex - serial **15.00** Zajazd. Będzie się działo - serial **17.00** Katastrofy w przestworzach **20.00** Elektra - film przygodowy **22.00** Ekstradycja

TV 4

15.55 Policjantki i Policjanci **17.00** Trudne sprawy II **18.00** Łowcy Skarbów **19.00** Policjantki i Policjanci **20.00** Wypasiona kuchnia **20.05** Uroczysko **20.40** Sprawiedliwi - Wydział Kryminalny **21.40** Sprawiedliwi. Trójmiasto **22.45** Opowiem Ci o zbrodni **23.10** Killerman - dramat kryminalny

TV6

6.00 Więzienie **6.55** Policjantki i Policjanci **8.55** Kobra - oddział specjalny **11.00** 48H. Zaginieni **14.00** Policjantki i Policjanci **15.00** Uroczysko **16.00** Kobra - oddział specjalny **18.05** Strażnik Teksasu **20.05** CSI: Kryminalne zagadki Nowego Jorku **22.00** Mentalista **23.05** Łowca pedofilów

Poniedziałek, 28.09

TVN 7

5.20 Ten moment
5.55 Szkoła – program obyczajowy
7.45 Szkoła – program obyczajowy
8.45 Ukryta prawda
11.50 W – 11 Wydział Śledczy – program kryminalny
13.10 W – 11 Wydział Śledczy – program kryminalny
13.55 Detektywi
15.00 Szpital św. Anny – serial
16.00 Szpital – program obyczajowy
17.00 Sędzia Anna Maria Wesołowska
18.00 Rozwód. Walka o wszystko
19.00 Młode gliny – serial
20.00 Hotel Paradise
21.00 HIT 72 godziny – film sensacyjny, USA, Francja, Grecja, Rosja 2014, reż. McG, wyk. Kevin Costner, Amber Heard, Connie Nielsen, Hailee Steinfeld
23.30 Elvis – dramat biograficzny, USA, Australia 2022, reż. Baz Luhrmann, wyk. Austin Butler, Tom Hanks, Kelvin Harrison Jr, Olivia DeJonge
2.45 Mówię Wam
3.55 Fachowcy
4.30 Usterka

TV PULS

6.00 Policjanci z Miami – serial
7.00 Policjanci z Miami – serial
8.00 Kobra – oddział specjalny – serial
10.00 Zaklinaczka duchów – serial
11.00 Kotka – serial
12.00 Nie igraj z aniołem – serial
13.00 Wspaniałe stulecie – serial
14.00 Rodzinny interes – serial
15.00 Lombard: Życie pod zastaw
17.00 Rodzinny interes – serial
18.00 Lombard: Życie pod zastaw
20.00 HIT 22 kule – film sensacyjny, Francja 2010, reż. Richard Berry, wyk. Jean Reno, Jean - Pierre Darroussin, Kad Merad
22.35 90 minut do śmierci – thriller, USA 2021, reż. Dolph Lundgren, wyk. Dolph Lundgren, Kim DeLonghi, Scott Adkins, Scott Hunter
0.15 Gotowy na wszystko – thriller, Francja, Belgia 2018, reż. Julien Leclercq, wyk. Jean - Claude Van Damme, Kevin Janssens, Sami Bouajila, Sveva Alviti
2.05 Dzielnica strachu – serial
3.00 Lombard: Życie pod zastaw
4.00 Taki jest świat

TRWAM

12.00 Anioł Pański **12.03** Informacje dnia **12.20** Sumienie Hioba **13.30** Msza święta **14.20** Muzyczne chwile **14.30** Wykłady z Kongresu "Katolicy a cielesność" **14.55** W imię prawdy. Tajny Instytut Katyński **15.50** Ma się rozumieć **16.00** Informacje dnia **16.10** Sanktuaria polskie **16.30** Porady Medyczne Bonifratrów **17.00** Świadkowie **17.30** Spotkanie Rodziny Radia Maryja **20.00** Informacje dnia **20.20** Różaniec **20.50** Powstanie Warszawskie **21.00** Apel Jasnogórski **21.20** Informacje dnia **21.40** Polski Punkt Widzenia **22.00** Głos serca **22.45** Z wędką nad wodę **23.10** W górę Rio Negro

eprasa.pl 9fdf19316a

Miasto przekazało plac budowy

Peowiaków wreszcie rusza

ZAMOŚĆ

Po miesiącach oczekiwania przebudowa ul. Peowiaków może wreszcie wejść w fazę realizacji. Miasto Zamość przekazało plac budowy Przedsiębiorstwu Robót Drogowych w Zamościu, mimo że przed Krajową Izbą Odwoławczą wciąż toczy się postępowanie dotyczące wyboru inspektora nadzoru inwestorskiego.

Wykonawca ma – zgodnie z umową – ponad rok na realizację inwestycji.

Jedną z ważniejszych zmian będzie przebudowa skrzyżowania ul. Peowiaków z Przemysłową i utworzenie tam ronda

Umowa z wybranym w przetargu wykonawcą (chodzi o PRD w Zamościu), została podpisana w czerwcu. Inwestycja nie mogła jednak ruszyć zgodnie z planem, ponieważ wybór firmy sprawującej nadzór inwestorski został zaskarżony przez droższego oferenta. Sprawa trafiła do KIO i nadal nie została rozstrzygnięta.

Miasto zdecydowało jednak, że nie będzie dłużej czekać i niedawno plac budowy przekazano wykonawcy. Na razie pracownicy PRD wykonują roboty, które nie wymagają istotnych zmian w organizacji ruchu. – To bardzo ważna dla nas inwestycja. Dlatego nie chcieliśmy już dłużej czekać z jej rozpoczęciem, zwłaszcza że warunki pogodowe w tym momencie sprzyjają pracom – mówi **Rafał Zwolak**, prezydent Zamościa.

Przebudowa ul. Peowiaków na odcinku ponad 800 metrów (od Zamojskiego Szpitala Niepublicznego do ronda na wiadukcie) będzie kosztowała ponad 16,28 mln zł, przy znacznym dofinansowaniu z Rządowego Funduszu Rozwoju Dróg. Zakres prac jest szeroki. Obejmuje m. in. budowę nowej konstrukcji jezdni, przebudowę zjazdów, zatok autobusowych, parkingów oraz ciągów pieszych i rowerowych.

Jedną z ważniejszych zmian będzie przebudowa skrzyżowania ul. Peowiaków z Przemysłową i utworzenie tam ronda. W ramach inwestycji powstanie również nowe oświetlenie, w tym doświetlenie przejść dla pieszych. Przebudowana zostanie kanalizacja deszczowa i gazociąg, pojawią się nowe wiaty przystankowe, ławki i kosze, a po zakończeniu robót zaplanowano nasadzenia kompensacyjne.

Wykonawca ma – zgodnie z umową – ponad rok na realizację inwestycji. Wiadomo, że prace będą wiązały z utrudnieniami. Magistrat ma na bieżąco informować o wszystkich zmianach, gdy kolejne etapy inwestycji będą realizowane.

lew, fot. UM Zamość

„Stylowy” bez barier

ZAMOŚĆ

Centrum Kultury Filmowej „Stylowy” w Zamościu zakończyło modernizację, której celem było zwiększenie dostępności obiektu dla osób ze szczególnymi potrzebami. W budynku pojawiły się m. in. oznaczenia w alfabecie Braille’a, kontrastowe oznakowanie oraz system głosowej nawigacji.

W ramach prac zlikwidowano część barier komunikacyjnych i informacyjnych. Szklane powierzchnie zostały wyposażone w dwupoziomowe oznakowanie kontrastowe, a na stopniach schodów pojawiły się kontrastowe oznaczenia krawędzi.

Ważną zmianą są tabliczki informacyjne z oznaczeniami w alfabecie Braille’a, które zamontowano m. in. przy wejściach, salach kinowych, windzie i toaletach. Osoby niewidome i słabowidzące mogą dzięki nim łatwiej orientować się w przestrzeni kina.

W „Stylowym” uruchomiono także cyfrowy system informacyjno-nawigacyjny ze znacznikami głosowymi. Ma on ułatwiać osobom z dysfunkcją wzroku samodzielne poruszanie się po budynku.

Z myślą o osobach z niedosłuchem przy jednej z kas zamontowano natomiast pętlę indukcyjną, która ułatwia komunikację z pracownikami kina osobom korzystającym z aparatów słuchowych.

Modernizacja została dofinansowana przez Polski Instytut Sztuki Filmowej. Jej efektem ma być bardziej dostępne, bezpieczne i przyjazne kino dla wszystkich mieszkańców.

lew

W hołdzie Janowi Machulskiemu

WYWIAD

Jan Machulski, „Romeo i Julia” oraz postacie znane z poprzednich edycji Zamojskiego Lata Teatralnego zostały wpisane w barwny motyw akantu na nowym muralu Zamojskiego Domu Kultury. O jego symbolice, 15 dniach pracy, spotkaniach z mieszkańcami i pomysłach na kolejne realizacje w Zamościu Leszkowi Wójtowiczowi opowiada Elżbieta Kesauri z Wow Wall Studio, współautorka dzieła.

– Mural przedstawia Jana Machulskiego – założyciela Zamojskiego Lata Teatralnego. Dookoła znajdują się akanty czyli rośliny służące jako dekoracja teatrów jeszcze od starożytnej Grecji. W motywie akantu umieszczone są postacie z poprzednich edycji festiwalu. Jest tu też nawiązanie do „Romeo i Julii” – wyjaśnia artystka.

■ Mural już został oficjalnie odsłonięty. Wrażenia?

– Bardzo podobało się nam otwarcie muralu. Zamojski Dom Kultury przygotował przepiękne pocztówki z naszym nowym muralem. Po wydarzeniu śpiewaliśmy pieśni ludowe w miłym towarzystwie gości. Była również projekcja filmu „Mistrz Jan był z nami” opowiadającego o Janie Machulskim i początkach Zamojskiego Lata Teatralnego (chodzi o 31 lipca 1976 r., gdy Jan Machulski z Teatrem Ochoty wystawił na Rynku Wielkim „Romeo i Julię” – przyp. red.)., niesamowity koncert zespołu kameralnego Inny Kwartet i wystawa „Chmiel fotografuje Lato”.

■ Skąd wziął się pomysł na ten konkretny motyw?

– Mural przedstawia Jana Machulskiego – założyciela Zamojskiego Lata Teatralnego. Dookoła znajdują się akanty – to był pomysł Marka, on od razu pomyślał o tej roślinie, ponieważ właśnie ona służy jako dekoracja teatrów jeszcze od starożytnej Grecji. W motywie akantu umieszczone są postacie z poprzednich edycji festiwalu. Jest tu też nawiązanie do „Romeo i Julii”.

■ Jak wyglądał proces twórczy – od pierwszych szkiców na papierze, przez wyzwania techniczne, aż po malowanie na ścianie?

– Wszystko zaczęło się od tego, że zobaczyłam wydarzenia Zamojskiego Domu Kultury i pokazałam je naszej ekipie. Nam bardzo spodobała się działalność ZDK, dlatego napisaliśmy z propozycją stworzenia muralu. Pracownikom ZDK spodobały się nasze realizacje i zgodzili się na to, żebyśmy przygotowali projekt według własnej wizji. Zanim zrobiliśmy ostateczną wersję projektu – narysowaliśmy kilka różnych, robiliśmy to tak długo, aż ZDK i my byliśmy w pełni zadowoleni z tego, jak on wyglądał. Na początku tło miało być brązowe, ale gdy przyjechaliśmy na miejsce zakupu farb i zobaczyliśmy na palecie tę czerwień – zrozumieliśmy, że to właśnie ona musi pojawić się na muralu. Kolory akantu zostały wybrane dokładnie takie, jakie były w projekcie. W powstaniu projektu na mural uczestniczył również dyrektor ZDK – pan Janusz Nowosad, który pomógł nam stworzyć postać Jana Machulskiego. Całość procesu ze strony ZDK koordynowała pani Diana Maciąg – osoba o wyjątkowym wyczuciu plastyki. Pracowaliśmy przez 15 dni, z czego przez 4 dni padał deszcz. Proces malowania był niezwykle przyjemny: mieszkańcy Zamościa przyjęli nas bardzo pozytywnie. Zapamiętaliśmy kilka osób, które przychodziły do nas codziennie, aby zobaczyć, jak powstaje mural. Poznaliśmy też lokalnych twórców street artu, z którymi chcielibyśmy utrzymać kontakt w przyszłości. Gdy patrzę teraz na gotowy mural – przychodzi mi do głowy „babie lato”, dokładnie takim go spostrzegam: na ciemnym ciepłym czerwonym tle są zielono-żółto-pomarańczowe akanty i schowane w nich postacie. Ciepłe jak lato, brązowe jak jesień.

■ Malowaliście w trójkę. Kto – oprócz Pani – stoi za tą pracą?

– Malowałam razem z Markiem Maksimovichem i Jarosławem Ptakiem. Projekt również stworzyliśmy razem – ja i Mark. Jarosław Ptak namalował razem z Markiem około 30 murali. W naszej ekipie on jest najlepszy w oddawaniu szczegółów i abstrakcji. Mark Maksimovich jest współzałożycielem naszej grupy Wow Wall Studio, od 2006 roku namalował ponad 80 murali. Mark jest znany ze swoich autorskich wycinanek. Projekt muralu Zamojskiego Lata Teatralnego przygotowałam właśnie na podstawie wycinanki Marka – cała kompozycja z akantem i postaciami to jego pomysł. Nasza grupa istnieje od 2006 roku. W 2016 skład grupy ustabilizował się i grupa uzyskała swoją aktualną nazwę: Wow Wall Studio. Nasz dorobek to praca 26 osób, w tym 10 artystów zawodowych. Jesteśmy kolektywem, który tworzy z myślą o wywieraniu pozytywnego wpływu na lokalne społeczności. Dobry mural wpływa na człowieka, nawet jeśli zobaczy się go podczas jazdy samochodem, a tym bardziej gdy widzi się go codziennie. Mamy tego świadomość i malujemy to, co skłania ludzi ku pięknu i dobru.

■ Czy zamierza Pani w Zamościu jeszcze coś „zmalować”?

– Bardzo chętnie zrobimy w Zamościu kolejne murale! Teraz mamy kilka dostępnych gotowych projektów, na przykład o tematyce antywojennej oraz z wycinankami Marka Maksimovicha. Zazwyczaj przygotowujemy projekt na wybrany temat bezpośrednio pod wymiary ściany, uwzględniając nie tylko okna i drzwi, ale też otoczenie budynku, na którym ma powstać mural. Jesteśmy zawsze otwarci!

■ Dziękuję za rozmowę.

Leszek Wójtowicz

Elżbieta Kesauri – artystka, muralistka, ilustratorka i menedżerka kultury, wywodząca się z rodziny o głębokich tradycjach artystycznych. Od 2022 r. współtworzy grupę muralistów Wow Wall Studio. W latach 2019-2020 zrealizowała autorski projekt przeciw przemocy domowej, który zgromadził ponad 20 tys. uczestników z różnych krajów. Elżbieta ma na koncie organizację kilkudziesięciu wystaw w kilkunastu krajach Unii Europejskiej. Przez lata współprowadziła Centrum Sztuki Współczesnej w Rydze oraz Galerię Dalineum w Poznaniu, a od 2020 r. współpracuje ze Związkiem Polskich Artystów Plastyków Okręg Poznański. Oprócz malarstwa ściennego, ilustracji książkowych i muzycznych oraz renowacji dzieł sztuki, aktywnie inicjuje i prowadzi międzynarodowe projekty kulturalne.

eprasa.pl 9fdf19316a

Zaczynali od prób przy lampie naftowej. Dziś są muzyczną dumą powiatu

Złote Kłosy mają 70 lat!

GMINA JARCZÓW

Zaczynali w starej szkole w Łubczu, gdzie próby odbywały się przy lampie naftowej. Później śpiewali z „Mazowszem" podczas centralnych dożynek w Warszawie i odnosili sukcesy na ogólnopolskich festiwalach. Złote Kłosy – najstarszy zespół śpiewaczy w powiecie tomaszowskim – świętują 70-lecie. A 85-letnia Feliksa Karwańska jest z nimi od samego początku.

Złote Kłosy z Aleksandrą Wołoszyn-Banaś, która przez 10 lat była muzycznym opiekunem zespołu.

Historia zespołu Złote Kłosy miała swój początek we wrześniu 1956 roku. Do Łubcza w gminie Jarczów, miejscowości położonej z dala od miejskich ośrodków, przybyli do pracy nauczyciele **Irena i Adolf Korzeniowscy**. On objął funkcję dyrektora szkoły, ona miał uczyć tu kilku przedmiotów, w tym muzyki. Oboje byli już znani ze swojej działalności muzycznej w Rogóźnie, gdzie wcześniej pracowali. Nie trzeba było długo czekać, jak zechcieli się swoją muzyczną pasją podzielić z nowymi sąsiadami.

– Był to czas, kiedy życie na wsi toczyło się spokojnym rytmem, a mieszkańcy mimo codziennych trudów potrafili cieszyć się śpiewem, muzyką, spotkaniami. U nas szczególnie mocno pielęgnowano tradycje i zwyczaje przekazywane z pokolenia na pokolenie. Pomysł stworzenia zespołu zrodził się z potrzeby wspólnego muzykowania i ocalenia od zapomnienia pięknych pieśni ludowych – mówi **Wanda Węgrzyn**, obecna kierowniczka zespołu Złote Kłosy.

Próby przy lampie naftowej

Początki nie były łatwe i świadczą o dużej determinacji członków zespołu.

– Wtedy Łubczu nie było jeszcze elektryczności, dróg i komunikacji. Próby odbywały się w starej szkole przy lampie naftowej. Mimo to każdy kolejny wspólny śpiew dawał uczestnikom dużo radości – zapewnia pani Wanda.

Na próby dochodziła młodzież z pięciu miejscowości: Łubcza, Wierszczycy, Hubinka, Szlatyna i Kolonii Podlodów. Irena Korzeniowska, jak wspominają członkowie zespołu, miała w sobie jakąś siłę przyciągania, dzięki czemu zespół od samego początku liczył około 40 osób. Byli w nim dorośli, młodzież i dzieci. Poprzeczkę ustawiono im wysoko. Zespół śpiewał pieśni ludowe na cztery głosy, wyodrębniono chór, dzieci uczone były też tańca, by urozmaicić występy.

Wanda Węgrzyn dołączyła do zespołu jako 13-latka, więc należy do niego od 64 lat. Ale to nie jest najdłuższy staż, bo aktualnie najstarszą śpiewaczką Kłosów jest 85-letnia **Feliksa Karwańska**, która jest w nim od początku.

Ze świetlicy do stolicy

Kierowniczka zespołu była kobietą dobrą, elegancką, z charyzmą. Wymagała dużo, a każdy dawał z siebie ile potrafił.

– Czasami próby kończyły się koło północy, bo pani Irena mówiła, że musi być doskonale, więc ćwiczyliśmy do skutku – wspominają śpiewaczki.

Na efekty systematycznej pracy i zapału nie trzeba było długo czekać. Do dziś pani Wanda jest pod wrażeniem, że w ciągu kilku miesięcy Irenie Korzeniowskiej udało się stworzyć tak wiele, by z marszu odnieść sukces.

– Pierwszy występ naszego zespołu odbył się 12 maja w 1957 roku w Tomaszowie Lubelskim na eliminacjach powiatowych do festiwalu Śpiewaków i Kapel Ludowych. Ponad 30-osobowy zespół muzyczny połączony z chórem i tańcami otrzymał pierwsze miejsce. Radość była ogromna – mówi Wanda Węgrzyn.

Członkowie zespołu z ogromnym zaangażowaniem przygotowali również stroje. Panie szyły sobie same ubrania, aby zespół prezentował się pięknie i nawiązywał do tradycji ludowych. Wspólna praca jeszcze bardziej zbliżyła mieszkańców i sprawiała, że zespół stał się ważną częstością częścią społeczności.

Występów było coraz więcej. Stroje szyli członkowie zespołu. Zespół stał się znany już nie tylko w gminie, ale i w powiecie.

– Wielkim przeżyciem dla nas był udział w dożynkach centralnych w Warszawie 3 września 1967 roku, na które pojechaliśmy pociągiem z Bełżca. Byliśmy tam siedem dni, odbywaliśmy próby z zespołem Mazowsze, a później z zespołem Mazowsze uczestniczyliśmy w korowodzie dożynkowym. Dla członków zespołu była to ogromna przygoda, a jaki zaszczyt, że my, zespół z takiej małej wsi z Mazowszem... Jednocześnie był to dla wszystkich dowód na to, że ich praca ma sens – opowiada pani Wanda.

W kolejnych latach „Złote Kłosy" utrwaliły swoją pozycję jako muzycznej wizytówki regionu, rozwijając repertuar oparty na tradycyjnych, wielogłosowych pieśniach ludowych. Z Gdy trzeba było, do zespołu dojeżdżali nawet śpiewacy z oddalonego o 7 kilometrów Jarczowa.

W bogatym dorobku grupy znalazły się występy na wielu festiwalach i uroczystościach, m.in. podczas Wojewódzkiej Konferencji Życia Kulturalnego w Lublinie (1978 r.), Festiwalu Pieśni Partyzanckiej, Festiwalu Pieśni Pokoju pod dyrekcją prof. Waśkowskiego oraz reprezentowanie gminy na Ogólnopolskim Festiwalu Kapel i Śpiewaków Ludowych w Kazimierzu Dolnym w 1979 roku.

Ciągłość tradycji

Gdy w 1989 roku nagła choroba wyłączyła założycielkę Irenę Korzeniowską z aktywnego życia kulturalnego, patronat nad zespołem objęło Koło Gospodyń Wiejskich w Łubczu. Funkcję przewodniczącej przejęła **Bogumiła Kraczek**, a wsparciem muzycznym stała się członkini zespołu **Henryka Hałasa**.

W latach 2015–2023 z zespołem z ramienia gminy współpracowała **Aleksandra Wołoszyn-Banaś**. Okres ten przyniósł grupie kolejny prestiżowy sukces – drugie miejsce na 55. Ogólnopolskim Festiwalu Kapel i Śpiewaków Ludowych w Kazimierzu Dolnym w 2021 roku.

Obecnie funkcję kierowniczki pełni Wanda Węgrzyn. Przez lata liczba członków zespołu bardzo zmalała, nad czym ubolewają ci, którzy w nim zostali. Śpiewaków zabrała śmierć lub choroba czy obowiązki, których nie mogli pogodzić ze śpiewaniem.

Dziś do Złotych Kłosów należy 13 osób: Feliks Karwańska, Wanda Węgrzyn, **Janina Drążek, Małgorzata Zyza, Wiesława Turzyniecka, Kazimiera Zubiak, Stanisława Ratowska, Wacława Kłak, Bogumiła Ujma,** Bogumiła Kraczek**, Lucyna Mielniczuk** oraz najmłodszy „rodzynek" **Jarosław Drzewosz**. W razie potrzeby swoimi męskimi głosami wspierają ich śpiewacy z sąsiednich miejscowości: **Marek Leńczuk** i **Tadeusz Kawa**. Oprawę muzyczną zapewnia 25-letni akordeonista **Bartek Kielar**.

Średnia wieku w zespole wynosi około 75 lat, ale członkowie Złotych Kłosów nie zamierzają robić tego, co lubią.

Czujemy się jeszcze na siłach, a może po jubileuszu nieco odmłodniejemy – żartuje pani Wanda. Ona wie, że prawdziwa pasja do muzyki nigdy się nie starzeje.

Przez dekady od powstania zespołu prowadzona jest jego kronika. Pierwsze wpisy tworzyli Irena Korzeniowska wraz z długoletnim prezesem chóru – **Kazimierzem Karwańskim**.

Wyjątkowy jubileusz

13 września Złote Kłosy świętowały 70-lecie istnienia zespołu. W świetlicy zorganizowano na tę okazję przyjęcie z udziałem gości. Zaproszenie przyjęli m.in. poseł **Tomasz Zieliński**, starosta tomaszowski **Henryk Karwan**, wiceprzewodnicząca rady powiatu Aleksandra Wołoszyn-Banaś, członek zarządu powiatu tomaszowskiego **Dariusz Czop**, władze gminy Jarczów, przewodniczący rady gminy **Lesław Rachański**, a przede wszystkim synowie założycieli: płk dr **Marek Korzeniowski** oraz **Roman Korzeniowski**.

Na uroczystość przybyły również delegacje oraz zespoły z okolicznych miejscowości, m.in. Jarczowianki z Jarczowa, Jarzębina z Kolonii Jarczów II, Uśmiech z Kolonii Jarczów I, Gródek z Gródka, Honoratki z Kol. Gródek, delegacje z nieistniejących już zespołu Malwy z Jurowa i Stokrotki z Chodywaniec oraz męski chór Bojary z Jarczowa.

Głównym sponsorem i organizatorem poczęstunku było Koło Gospodyń Wiejskich w Łubczu, do którego należą też członkinie Kłosów.

– Nasze młode dziewczyny tak się spisały, że na stole nie było już miejsca na łyżki, tale dań przygotowały. A jakie pyszności. Bardzo im jesteśmy wdzięczne – chwalą młodszą część KGW Łubcze seniorki.

Na uroczystości poza biesiadą przy stole były też występy lokalnych zespołów, w tym obchodzącego jubileusz, były życzenia, gratulacje i prezenty.

– Sto lat dla Zespołu „Złote Kłosy"! Niech Wasza muzyka brzmi dumnie przez kolejne dekady – mówił starosta Karwan, dziękując jednocześnie za promowanie małej ojczyzny.

wd

Piękny jubileusz OSP Telatyn

TELATYN

Ochotnicza Straż Pożarna w Telatynie działa od 100 lat. W drugą sobotę września hucznie świętowano ten jubileusz. Strażaków odznaczono medalami za zasługi dla pożarnictwa, a także odznakami za zasługi dla pożarnictwa województwa lubelskiego. Druhowie dostali też medale za wysługę lat. Wśród nich byli ochotnicy, służą w telatyńskiej jednostce pół wieku!

Jednostka Ochotniczej Straży Pożarnej w Telatynie świętowała w swoje 100-lecie.

Od stu lat są gotowi, by ruszyć na pomoc. Ochotnicza Straż Pożarna w Telatynie świętowała 12 września jubileusz 100-lecia działalności. W uroczystości uczestniczyli strażacy, przedstawiciele władz samorządowych, służb mundurowych, poczty sztandarowe, młodzież oraz mieszkańcy gminy.

Obchody rozpoczęła uroczysta msza święta w intencji druhów OSP Telatyn. Nabożeństwo odprawił proboszcz parafii w Żulicach ks. Andrzej Bastrzyk, w koncelebrze z ks. Stanisławem Szałańskim, kapelanem strażaków powiatu tomaszowskiego.

Po mszy uczestnicy przemaszerowali w uroczystym pochodzie pod Dom Strażaka w Telatynie. Jubilatom i zaproszonym gościom towarzyszyła Orkiestra Strażacka z Grabowca.

Na miejscu dowódca uroczystości druh Jacek Nowosadowski złożył meldunek. Następnie odbyło się uroczyste podniesienie flagi, a po nim przemówienia, wręczenie odznaczeń oraz odsłonięcie pamiątkowej tablicy poświęconej jubileuszowi jednostki.

Złoty Znak Związku dla jednostki

Ochotnicza Straż Pożarna w Telatynie została uhonorowana Złotym Znakiem Związku OSP RP za wieloletnią ofiarną działalność w ochronie przeciwpożarowej dla dobra społeczeństwa i Rzeczypospolitej Polskiej.

Złotym Medalem za Zasługi dla Pożarnictwa odznaczeni zostali druhowie: **Tadeusz Śliczniuk, Jan Kowalczyk, Tomasz Kotowicz, Grzegorz Litkowiec, Marek Nowak i Tomasz Szaruga**.

Brązowe Medale za Zasługi dla Pożarnictwa otrzymali druhowie: **Daniel Kotowicz, Konrad Piskor, Dariusz Kozłowski oraz Elżbieta Matwiejczuk.**

Srebrną Odznaką za Zasługi dla Pożarnictwa Województwa Lubelskiego wyróżnieni zostali druhowie: **Lech Nowosadowski i Roman Kurnik.**

Brązowe Odznaki za Zasługi dla Pożarnictwa Województwa Lubelskiego otrzymali: **Jacek Nowosadowski i Janusz Szewc**.

Odznakę „Strażak Wzorowy" otrzymali druhowie **Kamil Kotowicz i Daniel Seredyński**.

Najdłuższy staż to 50 lat

Podczas jubileuszu doceniono także długoletnią służbę druhów. Za 50 lat działalności w jednostce odznaczeni zostali **Lech Nowosadowski, Roman Kurnik i Tadeusz Śliczniuk**. **Henryk Leśniak** ma za sobą 30 lat służby i on też otrzymał pamiątkową odznakę.

Po 25 lat w OSP Telatyn służą **Artur Matwiejczuk, Mirosław Loda, Marek Nowosadowski, Janusz Szewc, Jacek Nowosadowski i Waldemar Czoska**. Staż 20-letni mają Marek Nowak, Dariusz Nowak, Grzegorz Litkowiec i Jan Kowalczyk.

Tomasz Kotowicz został wyróżniony za 15 lat służby. Dziesięcioletni staż mają Patryk Czoska, Radosław Piskor, Bartłomiej Kotowicz, Daniel Kotowicz i Konrad Piskor. Za pięć lat służby wyróżnienia otrzymali Kamil Kotowicz, **Magdalena Nowosadowska** oraz **Małgorzata Śliczniuk-Loda**.

Dodatkowo druhowie Roman Kurnik, Tadeusz Śliczniuk i Lech Nowosadowski, którzy obchodzą jubileusz 50-lecia wzorowej służby w OSP Telatyn, otrzymali pamiątkowe grawertony.

wd

eprasa.pl 9fdf19316a

Wojewódzkie Igrzyska Policjantów w Tomaszowie

Policjanci pokazali siłę

W wydarzeniu udział wzięli również uczniowie szkół podstawowych i ponadpodstawowych z powiatu tomaszowskiego, dla których przygotowano konkurencje indywidualne.

Pierwsze miejsce w konkurencji wyciskanie odważnika o wadze 17,5 kg zajął asp. Fryderyk Cielica z KPP Tomaszów Lubelski.

W przerzucaniu opony w jak najkrótszym czasie na dystansie 20 metrów najlepszy był mł. asp. Michał Madej z KPP w Biłgoraju.

Pierwsze miejsce w przeciąganiu liny zajęła drużyna policjantów z Komendy Miejskiej Policji w Zamościu.

TOMASZÓW LUBELSKI

Tu liczyły się siła, wytrzymałość i zespołowa walka. Policjanci z całego garnizonu lubelskiego spotkali się w Tomaszowie Lubelskim podczas II Wojewódzkich Igrzysk Policjantów „Wielkie Starcie Siły". Gospodarze mieli powody do satysfakcji – asp. Fryderyk Cielica był najlepszy w wyciskaniu odważnika, a tomaszowska drużyna zajęła drugie miejsce w przeciąganiu liny. W tej ostatniej konkurencji triumfowali policjanci z Zamościa.

12 września na terenie Ośrodka Sportu i Rekreacji „Tomasovia" w Tomaszowie Lubelskim odbyły się II Wojewódzkie Igrzyska Policjantów „Wielkie Starcie Siły". Wydarzenie zorganizowane zostało w ramach przypadającego w tym roku 100-lecia Sportu w Policji. Patronat honorowy nad wydarzeniem objął Komendant Wojewódzki Policji w Lublinie insp. Tomasz Gil.

Funkcjonariusze z garnizonu lubelskiego zmierzyli się m.in. w koronnej dyscyplinie przeciągania liny.

Pierwsze miejsce w przeciąganiu liny II Wojewódzkich Igrzysk Policjantów „Wielkie Starcie Siły" zajęła drużyna policjantów z Komendy Miejskiej Policji w Zamościu. Drugie miejsce zajęli policjanci z Komendy Powiatowej Policji w Tomaszowie Lubelskim, a trzecie funkcjonariusze z Oddziału Prewencji Policji w Lublinie.

Jedną z konkurencji indywidualnych sprawdzającą siłę zawodników było wyciskanie odważnika o wadze 17,5 kg. Wygrał ją asp. **Fryderyk Cielica** z KPP Tomaszów Lubelski. Drugie miejsce zajął mł. asp. **Karol Żuchnik** z OPP Lublin, a trzecie - asp. **Marek Chyl** z KMP Zamość

W przerzucaniu opony w jak najkrótszym czasie na dystansie 20 metrów najlepszy był mł. asp. **Michał Madej** z KPP w Biłgoraju. Drugie miejsce w tej konkurencji zajął st. asp. **Łukasz Lipian** z KPP w Tomaszowie Lubelskim, trzecie miejsce – sierż. szt. **Kamil Choma** z KMP w Zamościu.

W wydarzeniu udział wzięli również uczniowie szkół podstawowych i ponadpodstawowych z powiatu tomaszowskiego, dla których przygotowano konkurencje indywidualne (np. rzut podkową do celu, rzut woreczkiem do celu oraz strzelanie z łuku) i drużynowe przeciąganie liny. Oto wyniki:

W kategorii szkoły podstawowe w przeciąganiu liny:

I miejsce – Szkoła Podstawowa Nr 3 w Tomaszowie Lubelskim

II miejsce – Szkoła Podstawowa Nr 1 w Tomaszowie Lubelskim

W kategorii szkoły ponadpodstawowe w przeciąganiu liny:

I miejsce – II Liceum Ogólnokształcące w Tomaszowie Lubelskim

II miejsce – Zespół Szkół Techniczno-Zawodowych w Tomaszowie Lubelskim

III miejsce – Zespół Szkół Techniczno-Motoryzacyjnych w Tomaszowie Lubelskim

Na uczestników wydarzenia sportowego czekały również bezpłatne atrakcje m.in. dmuchańce dla najmłodszych oraz stoisko kulinarne oraz stoiska promocyjne służb mundurowych: Funkcjonariuszy Samodzielnego Pododdziału Kontrterrorystycznego Policji w Lublinie, Państwowej Straży Pożarnej w Tomaszowie Lubelskim, Wojskowego Centrum Rekrutacji w Zamościu, 19-stej Nadbużańskiej Brygady Obrony Terytorialnej, Nadbużańskiego Oddziału Straży Granicznej oraz przedstawicieli klas mundurowych z LO im. St. Kostki Starowieyskiego w Łaszczowie, którzy zaprezentowali pokaz musztry paradnej. **wd**

100 lat OSP Gorajec-Stara Wieś

GORAJEC-STARA WIEŚ

Sto lat historii, setki akcji i kolejne pokolenia druhów. OSP Gorajec-Stara Wieś w gm. Radecznica obchodziła jubileusz 100-lecia istnienia. Była uroczysta msza święta, nowy sztandar, odznaczenia dla zasłużonych strażaków i podziękowania dla tych, którzy przez dziesięciolecia służyli lokalnej społeczności.

Jubileusz stał się okazją do uhonorowania strażaków za wieloletnią służbę.

Jubileuszowe uroczystości rozpoczęła msza święta w kościele pw. Najświętszej Maryi Panny w Gorajcu, odprawiona w intencji strażaków i ich rodzin.

Jubileuszowe uroczystości odbyły się 13 września. Rozpoczęła je msza święta w kościele pw. Najświętszej Maryi Panny w Gorajcu, odprawiona w intencji strażaków i ich rodzin. Później uczestnicy obchodów przypomnieli historię jednostki, a prezes OSP **Stanisław Harkot** przedstawił sylwetki kolejnych pokoleń druhów.

Jednym z najważniejszych momentów było przekazanie jednostce nowego sztandaru. W imieniu parafii przekazał go ks. proboszcz **Krzysztof Bylina**, który został odznaczony Złotym Znakiem Związku OSP RP.

Jubileusz stał się okazją do uhonorowania strażaków za wieloletnią służbę. Złote medale „Za zasługi dla Pożarnictwa" otrzymali **Grzegorz Kwapisz**, **Aleksander Ładosz**, **Mariusz Osman**, **Sławomir Szczepanek** i **Edward Małysz**. Kolejni druhowie odebrali medale srebrne i brązowe oraz odznaki „Wzorowy Strażak".

Szczególnie wyróżniono najstarszych stażem druhów. Aleksander Ładosz został uhonorowany za 69-letnią działalność na rzecz ochrony przeciwpożarowej, a **Józef Szpuga** za 60 lat społecznej i ofiarnej służby. Odznakami „Za Wysługę Lat" wyróżniono również kilkunastu kolejnych strażaków, w tym druhów z 65-, 50- i 40-letnim stażem.

Nie zapomniano o młodym pokoleniu. Brązowe odznaki „Młodzieżowa Drużyna Pożarnicza" otrzymało 11 młodych druhen i druhów.

Podczas uroczystości podziękowano także dh. **Jarosławowi Wachowiczowi**, który przez 25 lat pełnił funkcję komendanta gminnego. Symbolicznie przekazał toporek swojemu następcy – dh. Stanisławowi Harkotowi.

W jubileuszu uczestniczyli przedstawiciele władz samorządowych, straży pożarnej oraz parlamentarzyści. Gratulacje jubilatom przekazali m. in. wójt Radecznicy **Edward Polak**, sekretarz gminy **Beata Trochimiuk** i przewodniczący Rady Gminy **Marcin Zymon**.

Po części oficjalnej przyszedł czas na festyn. Na scenie wystąpili Orkiestra Dęta Zaburze, Malinowa Dolina, MeGustar, Lejdi M i DJ Niuniek. Były również dmuchańce dla dzieci oraz tradycyjna grochówka z kuchni polowej. **lew**

Nie kradnij!

GM. BEŁŻEC

W sobotę, 12 września 2026 roku, z terenu przy remizie OSP Bełżec II zabrano część zużytego sprzętu elektronicznego, który strażacy gromadzili w ramach prowadzonej zbiórki elektroodpadów.

Elektrosprzęt miał trafić na recykling, a dochód z tego miał być dla OSP Bełżec II. Ktoś zabrał go spod remizy.

OSP Bełżec II prowadzi zbiórkę elektrosprzętu. Zużyte, ale kompletne urządzenia można dostarczać do remizy przy ul. Stefana Czarnieckiego 89, na parking przy OSP.

Zbiórka potrwa do 30 września. Strażacy oferują również możliwość odbioru sprzętu z terenu posesji po wcześniejszym zgłoszeniu telefonicznym. Zgłoszenia przyjmowane są pod numerami 503 815 611 oraz 667 671 009.

W ramach zbiórki przyjmowane są m.in. chłodziarki, zamrażarki i sprzęt chłodniczy, ekrany i monitory, lampy, sprzęt wielkogabarytowy, a także urządzenia małogabarytowe. Chodzi m.in. o pralki, suszarki, lodówki, telewizory, komputery, sprzęt muzyczny, elektronarzędzia i inne urządzenia elektryczne oraz elektroniczne.

W sobotę, 12 września 2026 roku, z terenu przy remizie OSP Bełżec II zniknęła część zgromadzonego już zużytego sprzętu elektronicznego.

Jednostka nazajutrz napisała o tym na swoim profilu w mediach społecznościowym. W opublikowanym apelu druhowie zwrócili się bezpośrednio do osób, które za tym stoją.

„Elektrośmieci znajdujące się przy naszej remizie nie są przeznaczone do zabierania - to nie „wystawka". Zabieranie i demontowanie zgromadzonego sprzętu to kradzież i działanie na szkodę naszej jednostki.

Strażacy poprosili o uszanowanie ich pracy i niezabieranie sprzętu ze zbiórki. Jednocześnie przypomnieli, że teren remizy jest objęty monitoringiem, więc w przypadku kolejnych kradzieży nagrania zostaną przekazane odpowiednim służbom. **wd**

eprasa.pl 9fdf19316a

PÓŁNOC NIERUCHOMOŚCI
NAJNOWSZE OFERTY
na facebook i www.polnoc.pl/oddzialy/zamosc-zeromskiego/

Dla kogo dom blisko granicy?

AGENT RADZI

Polska Wschodnia od lat kojarzy się z ciszą, malowniczymi krajobrazami i wolniejszym tempem życia. Jednak w ostatnich latach rynek nieruchomości w regionie Białej Podlaskiej, Zamościa i Chełma zaczął przyciągać zupełnie nowych graczy. Bliskość wschodniej granicy Unii Europejskiej oraz unikalne walory przyrodnicze – od terenu Polesia, przez Roztocze w okolicach Zamościa, aż po malownicze nadbużańskie tereny – sprawiają, że popyt na działki rekreacyjne i domy jednorodzinne na prowincji wyraźnie ewoluuje.

Malownicze nadbużańskie tereny – sprawiają, że popyt na działki rekreacyjne i domy jednorodzinne na prowincji wyraźnie ewoluuje.

Przez dekady ruch na lokalnym rynku nieruchomości generowali przede wszystkim mieszkańcy szukający pracy w miastach powiatowych lub osoby wyjeżdżające na stałe za granicę. Dziś sytuacja wygląda inaczej. Na terenach wiejskich i podmiejskich coraz częściej pojawiają się klienci z dużych aglomeracji: Warszawy, Lublina czy Śląska.

Bezpieczeństwo

Szukają oni bezpiecznej przystani – miejsca na weekendowy odpoczynek lub przestrzeni do pracy zdalnej. Pandemia i popularyzacja pracy hybrydowej trwale zmieniły podejście do nieruchomości. Stary dom z dużą działką w malowniczej okolicy przestał być symbolem zacofania, a stał się pożądanym dobrem luksusowym, gwarantującym prywatność i kontakt z naturą.

Nie da się ukryć, że bliskość granicy z Ukrainą oraz Białorusią w dobie trwającego konfliktu za naszą wschodnią granicą budzi pewne obawy. Wiele osób rozważających zakup ziemi lub siedliska w regionie obawia się niespokojnej sytuacji geopolitycznej, przez co niesłusznie rezygnuje z inwestycji. Tymczasem eksperci i lokalni mieszkańcy zgodnie podkreślają, że te lęki są w dużej mierze na wyrost. Region pozostaje bezpieczny i stabilny, a codzienne życie w Białej Podlaskiej, Zamościu czy Chełmie toczy się swoim normalnym rytmem. Warto pamiętać, że wschodnia granica Polski to jednocześnie zewnętrzna granica Unii Europejskiej oraz strefa silnie chroniona przez struktury NATO, co zapewnia wysoki poziom bezpieczeństwa. Kupowanie nieruchomości w tym rejonie to obecnie nie tylko szansa na świetną lokatę kapitału w malowniczych terenach, ale też dowód na to, że obawy o bezpieczeństwo są często nieuzasadnione i nie powinny powstrzymywać przed realizacją marzeń o własnym azylu na prowincji.

Każdy znajdzie coś dla siebie

Każdy z subregionów przyciąga nieco inny typ poszukujących. Okoliczne tereny Zamościa i samo Roztocze cieszą się ogromnym wzięciem wśród osób zainteresowanych turystyką. Kupowane tam siedliska i działki są często przekształcane w kameralne domki gościnne lub prywatne oazy spokoju, które w sezonie letnim generują dodatkowy dochód z najmu krótkoterminowego. Z kolei Biała Podlaska i okolice rzeki Bug przyciągają miłośników wędkarstwa, kajaków i nieskażonej przyrody. Chełm i jego obrzeża oferują atrakcyjne cenowo tereny budowlane, które stanowią doskonałą alternatywę dla drogich mieszkań w miastach wojewódzkich.

Modernizacja siedlisk

Warto zauważyć, że kupujący coraz poważniej podchodzą do kwestii technicznych. Niezależnie od tego, czy wybierają stary dom do generalnego remontu, czy działkę pod budowę, kluczowe staje się zaplecze ekologiczne i energooszczędne. Właściciele domów w regionie chętnie sięgają po dotacje na modernizację źródeł ciepła i docieplenie budynków, co sprawia, że zakupy na prowincji stają się bezpieczniejsze dla portfela.

Inwestycja w ziemię blisko granicy i natury to wciąż perspektywiczny kierunek. Choć rynek ten ma swoją specyfikę i wymaga cierpliwości, zainteresowanie działkami rekreacyjnymi w Polsce Wschodniej pokazuje, że spokój i przestrzeń stały się nową walutą.

Justyna Lesiuk-Klujewska

REKLAMA
PÓŁNOC NIERUCHOMOŚCI
SPRZEDAŻ MIESZKAŃ
504 288 990
Prestiżowa lokalizacja!
Mieszkania od 38 m²
ZAMOŚĆ, ul. Koszary 16

REKLAMA
ELEGANCKI DOM
5 pokoi, 188 m²
Działka 0,10 ha
PÓŁNOC NIERUCHOMOŚCI
Wólka Panieńska
504 288 990

REKLAMA
DOMEK REKREACYJNY NA ROZTOCZU
powierzchnia 35 m² + poddasze działka 0,25 ha
PÓŁNOC NIERUCHOMOŚCI
WYCHODY
665 750 080

REKLAMA
PÓŁNOC NIERUCHOMOŚCI
PROFESJONALIŚCI W NIERUCHOMOŚCIACH
ZAMOŚĆ, UL. ŻEROMSKIEGO 3
Chcesz SPRZEDAĆ lub KUPIĆ MIESZKANIE, DOM, a może DZIAŁKĘ?
ZRÓB TO Z NAMI!
Zadzwoń aby dowiedzieć się więcej!
Monika Sosna
msosna@polnoc.pl
665 752 210
Tomasz Juszczak
tjuszczak@polnoc.pl
504 288 990
Justyna Łagoda
jlagoda@polnoc.pl
665 750 080
DARMOWA KONSULTACJA na temat twojej nieruchomości

eprasa.pl 9fdf19316a

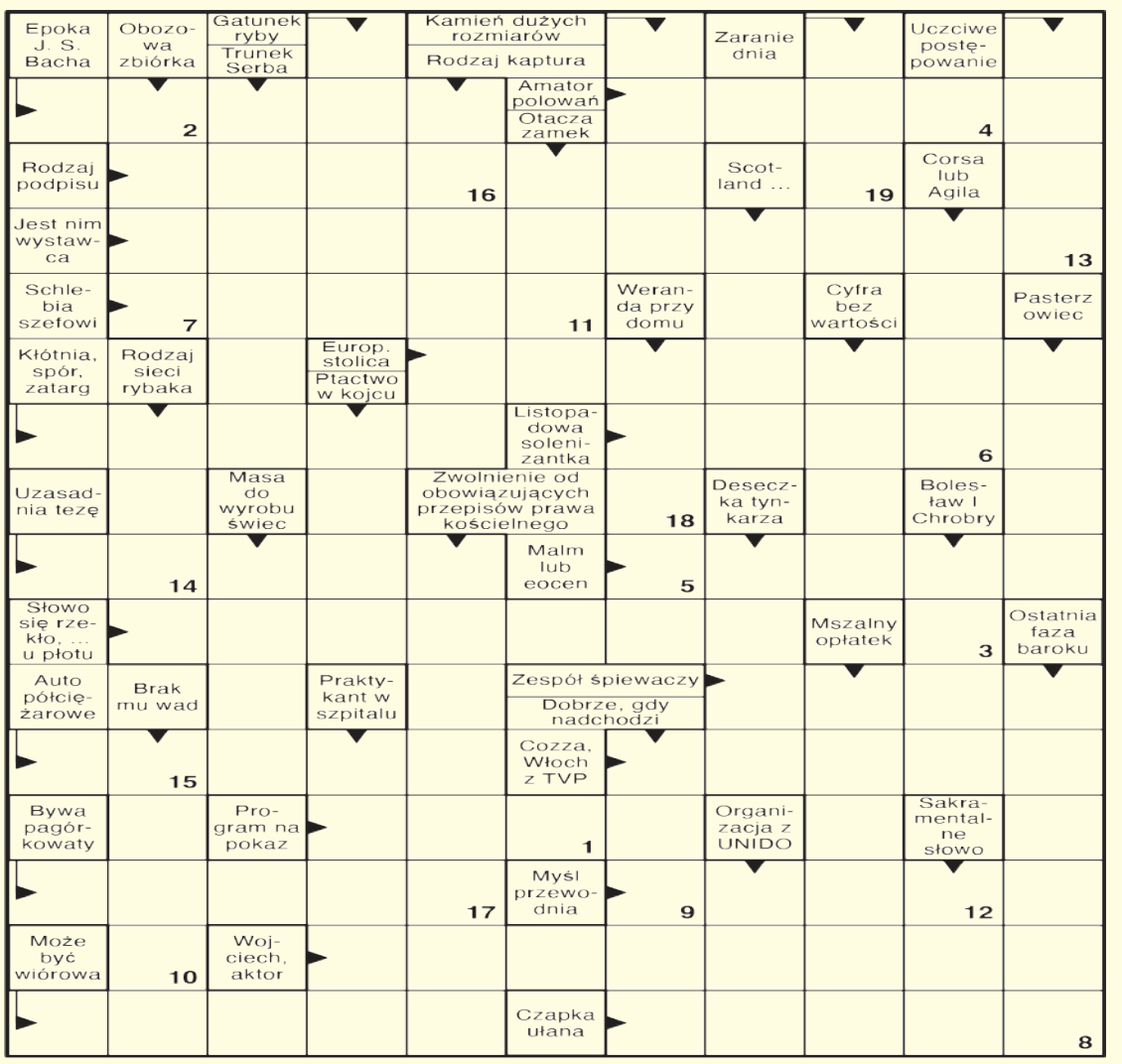

Litery z pól ponumerowanych utworzą rozwiązanie końcowe.

1	2	3	4	5	6	7	8	9	10	11	12	13	14	15	16	17	18	19

NAGRODA NR 38/2026
za rozwiązanie krzyżówki

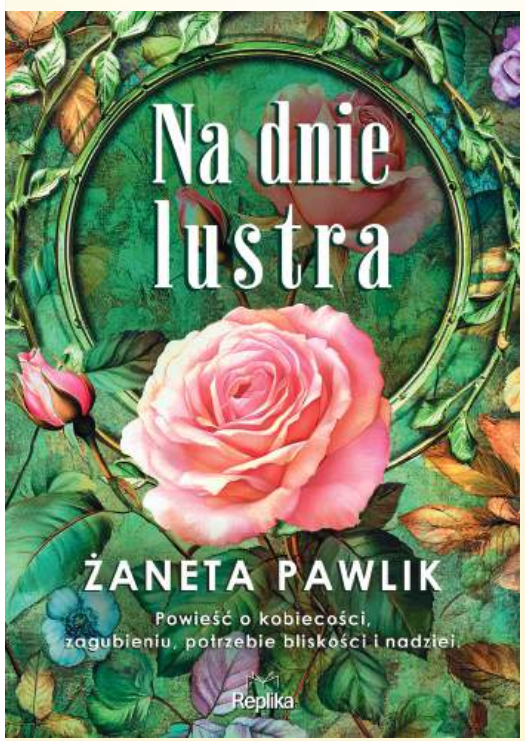

Żaneta Pawlik

NA DNIE LUSTRA

Poruszająca historia kobiety, która próbuje odnaleźć siebie w świecie pełnym niedopowiedzeń, bolesnych wspomnień i trudnych relacji. Nie jest to opowieść o upadku, lecz o sile, która rodzi się z potrzeby zmiany.

Anita Wejnart wychowała się w domu naznaczonym alkoholizmem i emocjonalnym chłodem. W dorosłym życiu odkrywa, że została porzucona przez biologiczną matkę, a tożsamość ojca pozostaje nieznana. W tej sytuacji rozpaczliwie szuka punktu oparcia, sensu i prawdy o sobie. Choć Anita nie radzi sobie z emocjami i szuka ukojenia w alkoholu, jej historia pokazuje, że warto podjąć pracę nad sobą i odnaleźć siłę, by zawalczyć o własne życie.

To powieść o kobiecości, zagubieniu, potrzebie bliskości i nadziei.

Widoczną na zdjęciu nagrodę otrzyma jedna z osób, które do piątku 2 października 2026r., dostarczą do naszej redakcji krzyżówkowy kupon konkursowy wycięty z tego wydania „Kroniki Tygodnia" wraz z prawidłowym rozwiązaniem znajdującej się obok krzyżówki. Rozwiązania wysłane pocztą prosimy kierować na adres: Redakcja „Kroniki Tygodnia", ul. Żeromskiego 3, 22-400 Zamość z dopiskiem „Chwila dla Ciebie". Po odbiór nagrody prosimy zgłosić się do redakcji w ciągu 30 dni od daty ukazania się rozwiązania.

Rozwiązanie krzyżówki nr 36/2026 brzmi: „Silna grupa pod wezwaniem". Nagrodę otrzymuje **Lidia Bartoszczyk** z Sułowa. Gratulujemy!!!

Wykreślanka

Ć	Ś	O	M	J	E	J	E	C	S	P	G	H	O	B	T	A	R	C	I	E
K	A	R	O	K	I	S	Y	O	E	O	Z	F	Y	P	C	Ś	R	B	X	D
J	O	T	Ę	Ł	K	R	P	P	L	S	Q	Ć	R	T	M	A	C	E	X	H
K	Ż	L	I	Ó	Y	O	T	O	A	M	Q	O	G	C	D	H	Z	Z	W	K
A	H	Ł	A	L	T	Y	N	G	P	K	K	Ę	S	I	M	Ź	Y	H	Ź	N
V	B	Ś	I	Ż	Z	I	Ł	H	Ł	U	Ż	F	O	M	Ó	Ś	S	O	K	Ę
Ś	T	C	H	A	M	U	E	Q	R	Ą	K	I	N	Y	W	G	T	Ł	T	S
Ó	A	Ź	C	Y	P	I	X	A	C	S	Z	Z	N	D	M	E	O	O	O	W
M	T	J	R	O	C	K	T	Ł	A	O	I	E	Y	Z	Ą	B	P	W	D	Z
T	A	K	T	O	I	O	V	Z	T	L	E	T	I	K	E	K	I	I	U	A
L	Z	A	R	Ś	R	Q	R	O	P	I	E	P	R	Z	Y	K	S	E	I	B
M	Q	K	E	R	D	W	P	S	A	Z	E	N	E	G	A	R	A	P	W	J

Słowa do odnalezienia:
bezhołowie, cyrylica, czystopis, głupota, jejmość, kitel, kolaż, krocie, kryminolog, obtarcie, parageneza, peptyzacja, pieprzyk, prokurator, radioizotop, sikora, topos, wrzask, wynik, zniżka

SUDOKU

8		7		3			1	
6	3	9	4				2	7
4	1				7	6		
2		6		9			5	
					4			6
	5		2	8	6	7		
							4	1
9					1	3		
				7	8	9		

horoskop

Baran (21 marca – 20 kwietnia)
W poniedziałek możesz być uwikłany w jakieś domowe obowiązki lub w naprawianie w pracy tego, co popsuli inni. Nie trać jednak humoru. Od wtorku do czwartku świat należy do ciebie. W piątek uważaj na drodze i nie daj się ponieść nerwom. W weekend odpocznij aktywnie - idź choćby na długi spacer.

Byk (21 kwietnia – 20 maja)
Od poniedziałku do środy możesz spodziewać się dziwnych, nietypowych wydarzeń, które pozwolą ci odkryć twoje nieznane dotąd możliwości. W czwartek wrócą do ciebie zaległe, niedokończone sprawy - warto się z nimi wreszcie rozprawić. W piątek i sobotę masz czas na spełnianie marzeń.

Bliźnięta (21 maja – 21 czerwca)
W poniedziałek wzrośnie intuicja, będziesz wiedzieć, czego się trzymać. We wtorek i środę dobry czas dla podpisywania umów, a także rozmów z ważnymi osobami. W czwartek inaczej spojrzysz na trudne sprawy, zrozumiesz czyjeś intencje, uwierzysz, że nie masz wroga. W weekend czeka cię sporo miłości.

Rak (22 czerwca – 22 lipca)
W poniedziałek nie odkładaj spraw na później. Może poprosisz kogoś o pomoc? We wtorek i środę możesz spotkać się z osobami konfliktowymi - to kiepski czas na konfrontację, zatem uważaj. W czwartek dobra pora na ważną wizytę i rozmowy. W piątek nie ukrywaj uczuć. Weekend spędzisz inaczej, niż chcesz.

Lew (23 lipca – 23 sierpnia)
W poniedziałek możesz być trochę rozleniwiony - nie zaniedbuj tego, co konieczne. We wtorek i środę poczujesz przypływ energii, nie będzie dla ciebie zbyt trudnej sprawy. W czwartek warto więcej czasu poświęcić rodzinie. W piątek i sobotę mogą się pojawić problemy finansowe. Nie wchodź pochopnie w żadne interesy.

Panna (24 sierpnia – 23 września)
W poniedziałek wzrośnie twój autorytet i siła przebicia. We wtorek i środę uważaj na nadmiar pewności siebie. Nie dotyczy to przemyślanych projektów, z którymi można ruszyć we wtorek. W piątek nie spieraj się o detale. W weekend zajmiesz się z chęcią ważną sprawą rodzinną. Zadbaj też o chwilę relaksu.

Waga (24 września – 23 października)
W poniedziałek nie kieruj się uprzedzeniami, oceniaj ludzi rzetelnie. We wtorek i środę możesz być nieco podminowany i z łatwością wdasz się w jakieś kłótnie. W czwartek i piątek możesz wiele zmienić w domu, a będą to zmiany korzystne. W weekend odpocznij, wyjdź do ludzi.

Skorpion (24 października – 22 listopada)
W poniedziałek dobra passa finansowa, zobaczysz efekty cierpliwych działań. We wtorek i środę możliwe fascynacje, przygody, nowe początki. W czwartek i piątek dobry czas dla przyjaźni, pracy. W weekend zrealizujesz plany, może wybierzesz się za miasto. Doceń teraz życzliwość otoczenia.

Strzelec (23 listopada – 21 grudnia)
W poniedziałek z trudem zabierzesz się do zmagań z codziennością. We wtorek i środę energia wróci, masz dobry czas na rozmowy, trudne negocjacje. W czwartek i piątek sporo ruchu, dobre kontakty z ludźmi i dobra pora, by zacząć ważne przedsięwzięcie. W weekend masz czas na odpoczynek i miłość.

Koziorożec (22 grudnia – 20 stycznia)
W poniedziałek dopisze intuicja, zachowasz obiektywizm, co przyda się w pracy. We wtorek i środę przyłóż się do swoich zadań. W czwartek dowiesz się o pozytywnym załatwieniu ważnej dla ciebie sprawy. W piątek licz na zgodę tam, gdzie dotąd różnie bywało. W weekend wiele pracy, sprzątania, ale i zabawy.

Wodnik (21 stycznia – 19 lutego)
W poniedziałek sporo pracy, ale wreszcie uda się pozbyć zaległości. We wtorek i środę dobry czas dla załatwiania trudnych spraw. W czwartek i piątek załatwiaj sprawy urzędowe. Możesz teraz dostać pracę lub zmienić ją na lepszą. W weekend odwiedź przyjaciół. Nie daj innym wtrącać się w twoje sprawy.

Ryby (20 lutego – 20 marca)
W poniedziałek świetny czas na wszystko, co sobie zaplanujesz. We wtorek i środę możesz czuć się przemęczony, a będziesz mieć dużo na głowie i musisz dać z siebie wszystko. W czwartek troski odejdą. W piątek daj się namówić na imprezę. W weekend zabierz się za porządki.

eprasa.pl 9fdf19316a

Na leczenie Filipka z Gołębia zebrali ponad 36 tysięcy złotych

Dołhobyczów pokazał wielkie serce

GMINA DOŁHOBYCZÓW

Muzyka, licytacje, atrakcje i przede wszystkim ogromna mobilizacja ludzi, którzy chcieli pomóc choremu 5-latkowi. Akcja „Gramy dla Filipka” zakończyła się znakomitym wynikiem – zebrano dokładnie 36 138,82 zł. Pieniądze trafią do rodziny chłopca z Gołębia w gminie Dołhobyczów, który zmaga się ze złośliwym nowotworem.

Na scenie było sporo pozytywnej energii. Dla Filipka charytatywnie wystąpiło wiele zespołów i wykonawców.

Dzięki hojności, energii lokalnych artystów oraz zaangażowaniu ludzi dobrej woli, podczas akcji „Gramy dla Filipka” zebrano – aż 36 138,82 zł. Fot. Irmina Inka

To wielki sukces charytatywnego koncertu w Dołhobyczowie! Dzięki hojności, energii lokalnych artystów oraz zaangażowaniu ludzi dobrej woli, podczas akcji „Gramy dla Filipka” zebrano – aż 36 138,82 zł. Wszystkie środki trafią do rodziny walczącego z ciężką chorobą 5-latka z Gołębia (gmina Dołhobyczów).

12 września Centrum Kulturalno-Konferencyjne w Dołhobyczowie tętniło życiem, muzyką i przede wszystkim solidarnością. Celem wydarzenia była pomoc dla 5-letniego Filipka z Gołębia (gm. Dołhobyczów), u którego zdiagnozowano złośliwy nowotwór. Odpowiedź lokalnej społeczności na apel o wsparcie przerosła najśmielsze oczekiwania.

Na scenie było sporo pozytywnej energii. Dla Filipka charytatywnie wystąpiły zespoły i wykonawcy: Rittmia, Pruderia, Baflo, Formacja Malibu, Dynamik, Styl, Waldek Kondraciuk, Arabeska, Kresowianki, Grupa Taneczna Razem oraz Omega.

Oprócz muzycznych emocji na przybyłych czekało mnóstwo atrakcji przygotowanych przez animatorów, wystawców i sponsorów. Sukces tej wyjątkowej imprezy to zasługa wspólnej pracy organizatorów, wolontariuszy oraz każdego, kto tego dnia wrzucił choćby złotówkę do puszek. Kwotę 36 138,82 zł zebrano dzięki otwartym sercom i bezinteresownej chęci niesienia pomocy. Zebrane fundusze pomogą rodzinie 5-latka w trudnej walki o zdrowie i życie małego Filipka.

par

Chłopska fotografia na wystawie

ZAMOŚĆ

„Chłopska fotografia z Harasiuk w Ordynacji Zamojskiej” – to tytuł wystawy, na otwarcie której zapraszają 26 września Fundacja „Obywatelski Wschód” i Muzeum Fotografii w Zamościu.

W ręce współpracującego z „Kroniką Tygodnia” **Adama Gąsianowskiego**, który na co dzień prowadzi Muzeum Fotografii na zamojskich podcieniach, kilkanaście lat temu trafiły – poprzez nieżyjącą już **Elżbietę Węglińską** – odnalezione w 2005 r. pod podłogą podczas remontu starego domu w Harasiukach w powiecie niżańskim na Podkarpaciu „szklane płytki”. Po oczyszczeniu negatywów i „obrobieniu” zdjęć okazało się, że przedstawiają one mieszkańców Harasiuk i okolicznych wsi. Autorem zdjęć wykonanych w latach 20. i 30. XX wieku był **Teofil Jaśkiewicz**, który podczas II wojny światowej opuścił te tereny, a swój „szklany skarb” ukrył pod podłogą domu.

Z części wywołanych zdjęć Gąsianowski zorganizował wystawę, a następnie – razem z **Robertem Horbaczewskim** – wydał album „Czar starej fotografii w obiektywie Teofila Jaśkiewicza z Harasiuk”. Teraz przyszedł czas na otwarcie kolejnej wystawy, która będzie składała z wykonanych przez Jaśkiewicza portretów mieszkańców Harasiuk (kawalerów i panien na wydaniu), dzieci, ale też wielopokoleniowych rodzin oraz szkolnych klas. Okazuje się, że w Harasiukach odkryto jeden z największych zbiorów tzw. chłopskiej fotografii odkrytych w Polsce.

W ramach nowego projektu przygotowana została wystawa „Chłopska fotografia z Harasiuk w Ordynacji Zamojskiej”, a wszystkie opracowane zdjęcia zostały opublikowane na portalu Centrum Archiwistyki Społecznej Zbiory Społeczne (zbioryspoleczne.pl).

W programie wydarzenia, które rozpocznie się w sobotę (26 września) o godz. 16 na podwórku przy ul. Staszica 15/Staszica 19 przy Rynku Wielkim, znajdzie się m. in. pogawędka o nauczycielu i fotografie Teofilu Jaśkiewiczu i życiu we wsi Harasiuki w pierwszych dekadach XX wieku, chłopski atelier oraz prezentacja katalogu wystawy, który na koniec będzie rozdawany.

lew

Zmarł Piotr Mystkowski, rajdowy pilot i fotograf

POŻEGNANIE

Piotr Mystkowski, wieloletni pilot rajdowy, fotograf i współtwórca jednej z najbardziej znanych polskich załóg rajdowych, zmarł 13 września. Od 2007 roku mieszkał w Zamościu, z którym był związany także swoją działalnością fotograficzną i społeczną. Miał 81 lat.

Piotr Mystkowski (1945-2026) był blisko związany z Zamościem.

Piotr Mystkowski rozpoczął starty w rajdach samochodowych w 1967 r. W swojej karierze współpracował z około 15 czołowymi polskimi kierowcami, jednak najważniejszy rozdział jego sportowej działalności stanowiła 12-letnia współpraca z **Błażejem Krupą**, rozpoczęta w 1975 r.

Załoga Krupa-Mystkowski wystartowała wspólnie w około 100 rajdach. W 1976 r. zdobyła Puchar Pokoju i Przyjaźni, w 1979 r. mistrzostwo Polski w klasyfikacji generalnej, a w 1981 r. zajęła szóste miejsce w mistrzostwach Europy. Mystkowski uczestniczył również w sześciu rajdach samochodów historycznych w Czechach.

Był ceniony za profesjonalizm i niezwykłą dokładność. Podczas wieloletniej współpracy z Krupą ani razu nie pomylił trasy. Za swoją sportową postawę otrzymał wyjątkową nagrodę Fair Play, przyznaną przez Międzynarodowy Komitet Olimpijski i UNESCO podczas uroczystości w Paryżu.

Drugą wielką pasją Mystkowskiego była fotografia. Był artystą fotografikiem i członkiem Związku Polskich Artystów Fotografików. Jego szczególne miejsce w dorobku zajmował Zamość. Mystkowski był autorem i współautorem zdjęć do około 50 pocztówek przedstawiających miasto, wydawanych od lat 60. przez „Ruch” i PTTK. Wśród nich znalazły się także jedne z pierwszych kolorowych widokówek Zamościa. Fotografie te stały się swoistym zapisem wyglądu miasta sprzed kilku dekad.

Urodzony w Krakowie, a związany z Warszawą Piotr Mystkowski od 2007 r. mieszkał w Zamościu (jego teściem był dyrygent **Józef Przytuła**). Angażował się również w działalność społeczną i oświatową. Był sekretarzem, a następnie wiceprezesem Zamojskiego Towarzystwa Oświatowego. Współpracował także z federacją jazzową.

Piotr Mystkowski zmarł 13 września. Spoczął 17 września na Starych Powązkach w Warszawie.

lew

eprasa.pl 9fdf19316a

Na gorącym uczynku

BIŁGORAJ

Policjanci ukrócili złodziejski proceder 29-latki z powiatu janowskiego. Kobieta od miesięcy bezkarnie okradała lokalne sklepy sieciowe. W końcu jej dobra passa dobiegła końca – kryminalni zatrzymali ją na gorącym uczynku, tuż po tym, jak z kolejnym łupem przekroczyła próg sklepu.

Z ustaleń biłgorajskich śledczych wynika, że 29-letnia mieszkanka sąsiedniego powiatu uczyniła sobie z kradzieży w Biłgoraju stałe źródło zaopatrzenia. Jej zainteresowanie budziły przede wszystkim sklepy odzieżowe i obuwnicze. Skrupulatna praca biłgorajskich kryminalnych pozwoliła na wytypowanie podejrzanej i jej zatrzymanie dokładnie w momencie, gdy wynosiła ze sklepu skradziony towar. Podczas przeszukania ujawnilono przy niej skradzione przedmioty.

29-latka została doprowadzona do biłgorajskiej komendy, gdzie usłyszała oficjalne zarzuty. Odpowie za wielokrotne kradzieże. Grozi jej kara do 5 lat pozbawienia wolności. **par**

Fundusze Europejskie na Rozwój Cyfrowy | Rzeczpospolita Polska | Dofinansowane przez Unię Europejską | Centrum Projektów Polska Cyfrowa

Gmina Łaszczów realizuje projekt „Podniesienie poziomu bezpieczeństwa infrastruktury informatycznej oraz poziomu wiedzy o cyberzagrożeniach w Urzędzie Miejskim w Łaszczowie"

Dofinansowanie projektu z UE: 460.841,00 złotych

Współfinansowany przez Unię Europejską w ramach Funduszy Europejskich na Rozwój Cyfrowy 2021-2027 (FERC) Priorytet II: Zaawansowane usługi cyfrowe, Działanie 2.2. - Wzmocnienie krajowego systemu cyberbezpieczeństwa

1650

Zmiana w organizacji ruchu

ZAMOŚĆ

Od soboty (26 września) kierowcy muszą przygotować się na poważne zmiany w organizacji ruchu w Zamościu. Z powodu przebudowy ul. Peowiaków zamknięty zostanie odcinek od Ronda Rady Europy do skrzyżowania z ul. Przemysłową. Zmiany obejmą również komunikację miejską.

Nowa organizacja ruchu zacznie obowiązywać 26 września o godz. 6.

Nowa organizacja ruchu zacznie obowiązywać 26 września o godz. 6. W pierwszym etapie z ruchu wyłączony zostanie odcinek od Ronda Rady Europy, znajdującego się na wiadukcie przy ul. Wyszyńskiego, do skrzyżowania z ul. Przemysłową. Samo rondo pozostanie przejezdne. Początkowo możliwy będzie także przejazd przez skrzyżowanie Peowiaków z Przemysłową, które w późniejszym etapie zostanie przebudowane na rondo.

Dojazd do bloków oraz działających przy zamkniętym odcinku sklepów i innych punktów usługowych ma zostać zachowany. Kierowcy muszą jednak liczyć się z tym, że będą poruszać się po terenie budowy. – Trzeba się z tym liczyć i przygotować na utrudnienia, bo nasi ludzie i sprzęt będą tam cały czas pracować – uprzedza **Dariusz Świstowski**, kierownik budowy z Przedsiębiorstwa Robót Drogowych w Zamościu, które realizuje wielomilionową przebudowę ulicy.

Utrudnienia odczują również pasażerowie komunikacji miejskiej. Autobusy linii 3, 4, 10, 14, 31, 33, 54 i 56, które dotychczas jeździły Peowiaków, zostaną skierowane objazdem ulicami: Piłsudskiego, Kilińskiego, 11 Listopada i Prostą do ul. Wyszyńskiego. Z kolei autobusy linii 0, 2, 7 i 11, jadące od strony Karolówki, pojadą przez ul. Altanową, Sienkiewicza i Okopową do ul. Partyzantów. – Zmiany tras oznaczają dla części pasażerów dłuższy czas przejazdu, ale są one konieczne ze względu na prowadzoną przebudowę – mówi **Sławomir Ożgo**, prezes MZK Zamość.

Kierowcy powinni przygotować się również na większy ruch na ul. Partyzantów i Łukasińskiego, które będą przejmować część pojazdów omijających zamkniętą Peowiaków.

Miasto i MZK zapowiadają, że przed wprowadzeniem zmian ponownie poinformują mieszkańców o szczegółach organizacji ruchu i zmianach tras autobusów.

O przebudowie ul. Peowiaków piszemy też na str. 19.

lew

Zawiadomienie o naruszeniu ochrony danych osobowych

Administrator
NIEPUBLICZNY ZAKŁAD OPIEKI ZDROWOTNEJ W GORAJCU BRASZKO CZESŁAW MAREK
Gorajec-Zastawie 5
Co się stało?

Z przykrością informujemy, że system naszego podmiotu przetwarzającego, tj. MyDr Sp. z o.o. z siedzibą w Warszawie, padł ofiarą cyberataku, w wyniku którego doszło do naruszenia poufności Pani/Pana danych osobowych.

Chcielibyśmy podkreślić, że nie oznacza to, że Pani/Pana dane zostały odczytane, wykorzystane lub upublicznione. Zespoły MyDr oraz zewnętrzni eksperci stale monitorują sytuację i nie wykryli, aby dane objęte incydentem zostały publicznie udostępnione. Przeprowadzone przez MyDr analizy śledcze potwierdziły, że incydent został opanowany oraz, że nie ma dowodów wskazujących na dalszy nieuprawniony dostęp do systemów.

Ustalenia dokonane przez MyDr przy wsparciu ekspertów zajmujących się analizą śledczą wskazują, że incydent obejmował ograniczony zakres danych przed 12 kwietnia 2024 r., z wyjątkiem nielicznych przypadków, w których mógł również objąć dane zawarte w anulowanych skierowaniach na badania medyczne wystawione po tej dacie.

Wśród danych objętych incydentem mogły znaleźć się Pani/Pana: imię, nazwisko, adres zamieszkania, dane kontaktowe, numer PESEL, dane dotyczące zdrowia, ubezpieczenia społecznego i (jeśli zostały podane) informacje dotyczące pracodawcy, lub inne dane identyfikacyjne.

Mimo, że prowadzony przez MyDr stały monitoring nie wykazał dotychczas żadnych przypadków wykorzystania ani publicznego ujawnienia danych, nie można wykluczyć, że, ze względu na charakter incydentu, w określonych okolicznościach może on potencjalnie wiązać się z wysokim ryzykiem dla praw lub wolności osób, których dane zostałyby niewłaściwie wykorzystane. Chcemy pomóc Pani/Panu zachować bezpieczeństwo na wypadek zmiany okoliczności, dlatego przekazujemy informacje o ewentualnych konsekwencjach oraz zalecanych środkach ostrożności, które mogą pomóc w ochronie danych osobowych i ograniczeniu potencjalnych skutków incydentu.

Jakie ewentualne konsekwencje zidentyfikowaliśmy?

Wśród danych objętych naruszeniem mógł znajdować się numer PESEL, który w połączeniu z imieniem i nazwiskiem oraz danymi kontaktowymi, w określonych sytuacjach, mógłby posłużyć osobom nieuprawnionym do działań niezgodnych z prawem. W szczególności, jeśli dane te zostałyby publicznie ujawnione, mogłyby zostać użyte przez osoby nieuprawnione do:

- zaciągnięcia kredytu, pożyczki lub zawarcia innych umów bez Pani/Pana wiedzy;
- uzyskania dostępu do Pani/Pana danych zdrowia w instytucjach medycznych, w których uwierzytelnianie osób następuje przy pomocy numeru PESEL.

Incydent mógł również dotyczyć danych dotyczących zdrowia, których nieuprawnione użycie może naruszać Pani/Pana prawa, w szczególności, gdyby osoby trzecie próbowały wykorzystać te informacje:

- w sposób niekorzystny dla Pani/Pana, w tym prowadzący do naruszenia Pani/Pana praw lub do gorszego traktowania w środowisku zamieszkania;
- w celu dokonania oszustwa, np. poprzez kontakt z Panią/Panem lub bliskimi w celu zaoferowania alternatywnych metod leczenia zdiagnozowanych u Pani/Pana chorób.

Raz jeszcze chcemy podkreślić, że warto zachować ostrożność i czujność, jednak na obecnym etapie prowadzony przez MyDr monitoring nie wykazał żadnych przypadków wykorzystania ani publicznego ujawnienia danych. Nie ma zatem powodów do niepokoju.

Jakie działania może Pan/Pani podjąć? W przypadku numeru PESEL:

- **można bezpłatnie zastrzec numer PESEL** w aplikacji mobilnej mObywatel, przez Internet na stronie mObywatel.gov.pl lub osobiście w Urzędzie Gminy (Miasta). Instytucje finansowe są obecnie zobligowane weryfikować przy zawieraniu umów, czy PESEL jest zastrzeżony, co ogranicza ryzyko użycia danych do nieuprawnionego zaciągania zobowiązań na szkodę innych osób. Zastrzeżenie PESEL nie blokuje jednak możliwości rejestracji u lekarza, realizacji recepty czy załatwienia sprawy w urzędzie – więcej informacji pod linkiem: https://www.gov.pl/web/gov/zastrzez-swoj-numer--pesel-lub-cofnij-zastrzezenie;
- można poinformować inne placówki medyczne, w których świadczone są dla Pani/Pana usługi, iż osoby trzecie mogą chcieć wykorzystać Pani/Pana PESEL w celu przejścia procesu autoryzacji w tych jednostkach.

W przypadku danych dotyczących zdrowia:

- w razie potwierdzenia wykorzystania danych przez osoby nieuprawnione może Pani/Pan dochodzić względem nich ochrony swoich praw na podstawie właściwych przepisów, w tym Kodeksu cywilnego;
- warto zachować szczególną ostrożność wobec wszelkich kontaktów z nieznanymi osobami, które nie miały prawa znać historii Pani/Pana zdrowia, a które proponują Pani/Panu skorzystanie z oferowanych przez nie usług medycznych, pseudomedycznych lub terapeutycznych.

Bez względu na zakres danych osobowych, w przypadku podejrzenia, że zostały one wykorzystane niezgodnie z prawem, można zgłosić to na Policję. Informacje o sposobie zgłoszenia znajdują się pod adresem: https://www.gov.pl/web/gov/zglos-przestepstwo.

Podkreślamy ponownie, że prowadzony przez MyDr monitoring nie wykazał dotychczas żadnych przypadków wykorzystania ani publicznego ujawnienia danych.

Jakie działania zostały już podjęte?

Aby ograniczyć negatywne skutki wykrytego ataku MyDr Sp. z o.o., podjął następujące działania:

1. niezwłocznie opanował i zakończył incydent, a także wdrożył dodatkowe, ukierunkowane środki techniczne i organizacyjne mające na celu zapobieganie podobnym incydentom w przyszłości;
2. zaangażował wyspecjalizowaną firmę z zakresu cyberbezpieczeństwa w celu przeprowadzenia szczegółowej analizy incydentu;
3. zgłosił incydent wyspecjalizowanej jednostce Policji - Centralnemu Biuru Zwalczania Cyberprzestępczości Policji i ściśle z nią współpracuje;
4. współpracuje z Ministerstwem Cyfryzacji, Centrum e-Zdrowia, CSIRT NASK i CSIRT Centrum e-Zdrowia;
5. współpracuje z Urzędem Ochrony Danych Osobowych;
6. kontynuuje monitoring systemów w celu wykrycia ewentualnych skutków incydentu i niezwłocznego reagowania na pojawiające się zagrożenia;
7. prowadzi stały monitoring internetu w celu wykrycia, czy dane, których dotyczy incydent, zostały upublicznione.

Nasza placówka - jako administrator Pani/Pana danych osobowych, po otrzymaniu zawiadomienia o naruszeniu od MyDr Sp. z o.o., dokonała zgłoszenia tego naruszenia do Prezesa Urzędu Ochrony Danych Osobowych.

Gdzie można uzyskać dalsze informacje?

W przypadku dodatkowych pytań dotyczących zakresu incydentu prosimy o kontakt dane@mydr.pl

Z poważaniem
Lek. med. Czesław Braszko
NIEPUBLICZNY ZAKŁAD OPIEKI ZDROWOTNEJ W GORAJCU BRASZKO CZESŁAW MAREK,
Gorajec-Zastawie 5, telefon kontaktowy: 785 302 200

1647

Zarząd Powiatu w Hrubieszowie

Informuje, że na tablicy ogłoszeń Starostwa Powiatowego w Hrubieszowie, ul. Narutowicza 34 został wywieszony wykaz nieruchomości przeznaczonej oddania w użyczenie- część lokalu nr 26 o pow. 13,46 m2 zlokalizowanego na pierwszym piętrze budynku usługowego przy ul. Łaziennej 8 w Hrubieszowie stanowiącego własność Powiatu Hrubieszowskiego wraz z przypisanym temu lokalowi udziałem 38985/138699 w częściach wspólnych budynku oraz prawie własności działek nr 433 o pow. 0,0630 ha, 879/2 o pow. 0,0429 ha oraz 879/3 o pow. 0,0100 ha położonych w obrębie ewidencyjnym Śródmieście jednostka ewidencyjna Hrubieszów- Miasto.

Wykaz nieruchomości został zamieszczony ponadto na stronie internetowej www.starostwo.hrubieszow.pl oraz w Biuletynie Informacji Publicznej Starostwa Powiatowego w Hrubieszowie.

Szczegółowe informacje można uzyskać pod nr tel. 84 696 50 68 wew. 62

6794

OGŁOSZENIE
WÓJT GMINY SUŁÓW

Ogłasza II przetarg ustny nieograniczony na sprzedaż nieruchomości stanowiącej własność gminy Sułów

– nieruchomość gruntowa zabudowana, oznaczona jako działka **nr 349/21 o pow. 0,6289 ha** położona w obrębie geodezyjnym Deszkowice Drugie.

Cena wywoławcza wynosi 71 712,00 zł brutto

Przetarg odbędzie się 23 października 2026 r. o godz. 11:00.

Treść ogłoszenia znajduje się na tablicy ogłoszeń Urzędu Gminy Sułów oraz Biuletynie Informacji Publicznej Urzędu Gminy Sułów. Szczegółowe informacje na temat przetargu można uzyskać w Urzędzie Gminy Sułów, pokój nr 14 lub pod nr tel. (84) 682-68-43.

1646

eprasa.pl 9fdf19316a

Motoryzacja

SAMOCHODY - SPRZEDAŻ

- Sprzedam Volvo V50, 2007 r., cena do negocjacji. Tel. 661 297 495.

Seat Altea XL 2,0 TDI, 2014 rok, stan dobry, pierwszy właściciel. Tel. 600 964 937.

- Peugeot 9-cio osobowy (2014). Tel. 732 808 900.
- Audi A6 1,9tdi z Niemiec. Tel. 732 808 900.
- Mercedes E klasa 350 cdi z Niemiec. Tel. 732 808 900.

INNE MOTORYZACYJNE

Opony wraz z felgami aluminiowymi 215/60 R16 wielosezonowe. Rozstaw śrub 5 x 112. Tel. 501 659 280.

Nieruchomości

DOMY

- Sprzedam dom w Zamościu w dobrym stanie technicznym. Tel. 602 635 344.

MIESZKANIA

- Wynajmę małą kawalerkę na ul. Peowiaków. I piętro. Tel. 505 874 300.

LOKALE

- Wynajmę lokal gastronomiczny Zamość, ul. Partyzantów, czynsz 420 zł/miesiąc. Tel. 692 911 686.

DZIAŁKI

- Sprzedam działki budowlane: Zawada, Płoskie, Pniówek, Zwódne. Tel. 602 463 784.
- Sprzedam łąkę 0,65 ha w Łabuniach za cmentarzem. Cena: 18 000 zł. Tel. 512 592 764.
- Działka 0,34 ha, dom mieszkalny, dwa budynki gospodarcze. Cena: 400 000 zł. Tel. 699 652 237.

GÓRSKI
NIERUCHOMOŚCI

GÓRSKI NIERUCHOMOŚCI, Zamość, Rynek Solny 1. Tel. 84 -639 -10 -59, www.kgorski.pl. SPRAWDZONE NIERUCHOMOŚCI z adresami. Tel. 511 685 188.

BIURO PÓŁNOC
NIERUCHOMOŚCI

Biuro PÓŁNOC Nieruchomości, ul. Żeromskiego 3, 22-400 Zamość. Zapraszamy do kontaktu! Tomasz Juszczak, e-mail: tjuszczak@polnoc.pl. Tel. 504 288 990. Monika Sosna, e-mail: msosna@polnoc.pl. Tel. 665 752 210. Justyna Łagoda, e-mail: jlagoda@polnoc.pl. Tel. 665 750 080.

- Sprzedam dom o pow. 113 mkw. z budynkiem gospodarczym na działce o pow. 10 arów przy ul. Leśnej w Tomaszowie Lub. Tel. 723 771 539.
- Na sprzedaż działka rolno-siedliskowa. II klasa, pełne media, dojazd drogą asfaltową. Werbkowice - Alojzów, przy trasie DK 74. 1,6 ha. Tel. 665 750 080.

- Atrakcyjny dom w Tarnawatce na sprzedaż. 120 mkw., na działce 0,45 ha. Budynek gospodarczy, działka ogrodzona. Tel. 665 750 080.

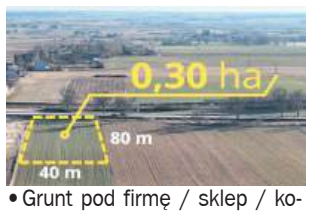

- Grunt pod firmę / sklep / komercję / usługi. Werbkowice - Alojzów przy DK74. Działka 0,40 ha, media. Tel. 665 750 080.

- Na sprzedaż dom 400 mkw., w centrum Hrubieszowa z przestrzenią usługową. Możliwość prowadzenia gabinetu lekarskiego, biura, ect., ul. Jatkowa. Tel. 665 750 080.

- Atrakcyjna działka inwestycyjna 1,13 ha przy krajowej 17 i S17. Pozwolenie na halę, sklep. Bezpośredni zjazd z DK17. Tomaszów Lubelski - Dąbrowa Tomaszowska. Tel. 665 750 080.

- Na sprzedaż dom, pole oraz budynki gospodarcze, razem 1,08 ha. Jarosławiec gm. Uchanie. Tel. 723 771 539.

- Willa w centrum Zamościa na sprzedaż. Dom 162 mkw., eleganckie wnętrza, wysoki standard, piękny ogród. Garaż, budynek gospodarczy, przestrzeń biesiadna. Działka 7 arów, ul. Weteranów. Tel. 665 750 080.

- Wygodny dom jednorodzinny z pomieszczeniami usługowymi na parterze. Dom 223 mkw., garaż wolnostojący. Instalacja fotowoltaiczna. Zagospodarowana działka, ogrodzona, utwardzona o pow. 8,5 ara. ul. Lipska, Zamość. Tel. 665 750 080.
- Na sprzedaż duża działka rolno-budowlana o powierzchni 0,79 ha w Szczebrzeszynie. Tel. 665 752 210.

- Na sprzedaż dom z zapleczem gospodarczym i budynkiem produkcyjnym na działce o pow. 0,95 ha. Mołożów gm. Mircze. Tel. 723 771 539.

- Sprzedam budynek usługowy o pow. 294,3 mkw. 3 piętra w Zamościu przy ulicy Okrzei. Tel. 723 771 539.

- Sprzedam małe siedlisko z domem do wykończenia o pow. 220 mkw w miejscowości Szarowola. Tel. 723 771 539.

- Na sprzedaż siedlisko o pow. 82 arów z eleganckim domem o pow. 100 mkw w Mikulinie, gm. Tyszowce. Tel. 723 771 539.

- Na sprzedaż budynek usługowo-mieszkalny o pow. 500 mkw. w Hrubieszowie przy ulicy Łaziennej. Tel. 723 771 539.

- Sprzedam luksusowy dom o pow. 248 mkw. w Zamościu przy ulicy Łanowej. Gotowy do zamieszkania. Tel. 723 771 539.

- Sprzedam lokal usługowy o pow. 29 mkw. w Zamościu przy ulicy Szymonowica, boczna Kiepury. Tel. 723 771 539.

- Na sprzedaż dom o powierzchni 139 mkw. w Zawadzie. Stan deweloperski zamknięty. Na ogrodzonej działce o powierzchni 15 arów. Tel. 723 771 539.

- Sprzedam dom w Tomaszowie Lubelski przy ulicy Okulickiego o powierzchni 183 mkw. Tel. 723 771 539.

- Sprzedam dom o powierzchni 90 mkw. do drobnego remontu w Tomaszowie Lubelskim. Tel. 723 771 539.

- Sprzedam nieruchomość z dwoma budynkami mieszkalnymi (razem cztery mieszkania pod wynajem) w Rogóźnie obok Tomaszowa Lubelskiego, przy ulicy Księdza Ignacego Skorubki, na działce o powierzchni 11 arów. Tel. 723 771 539.

- Sprzedam nieruchomość inwestycyjną, dwa mieszkania i miejsce na lokal lub przychodnię w Tomaszowie Lubelskim przy Alei Południowej. Tel. 723 771 539.

- Sprzedam dom jednorodzinny stan deweloperski cena 650.000,00 zł w Szczebrzeszynie ul. Lubelska 56D dz. nr 809/5 oraz działki budowlane nr 809/6, 809/7, 809/8, 809/9 z warunkami zabudowy. Tel.500 112 650.

- Sprzedam 5 hektarów ziemi ze starym siedliskiem, przy rzece w miejscowości Kornie, gm. Lubycza Królewska. Tanio. Tel. 723 771 539.

- Sprzedam mieszkanie po remoncie w miejscowości Wożuczyn-Cukrownia. Tanio. Tel. 723 771 539.

- Sprzedam działkę w Pniówku koło Zamościa, 11 arów z WZ. Tanio. Tel. 723 771 539.

- Sprzedam dom z częścią usługową w Biłgoraju na ulicy Zamojskiej. Tel.723 771 539.

- Na sprzedaż działka z WZ, 22 ary w Jatutowie w dobrej cenie. Tel. 723 771 739.

SKUP FASOLI
LUCJAN HOJDA
– WOLICA K. HRUBIESZOWA
NEGOCJACJA CENY
KRÓTKIE TERMINY PŁATNOŚCI
604 125 143

- Sprzedam nowoczesny dom w Kalinowicach. Tel. 723 771 539.

- Sprzedam mieszkanie do wejścia w Hulczu, gm. Dołhobyczów. Cena: 80 000 zł. Tel. 723 771 539.

- Na sprzedaż apartament dwupoziomowy, energooszczędny o powierzchni 71 mkw. w Zamościu na ulicy Młyńskiej. Tel. 723 771 539.

- Sprzedam duże siedlisko w Honiatyczkach z możliwością dokupienia ziemi. Tel. 723 771 539.

- Sprzedam działkę rekreacyjną przy rzece Wieprz, 65 arów, w miejscowości Tarzymiechy Drugie. Tel. 723 771 539.

- Sprzedam siedlisko w Grabowicy, gmina Susiec o powierzchni 1,8 ha. Tel. 723 771 539.

- Na sprzedaż dom z budynkiem gospodarczym na działce o powierzchni 25 arów w Łabuńkach Drugich. Tel. 723 771 539.

ZAMOŚĆ TOMASZÓW LUB. HRUBIESZÓW BIŁGORAJ
kronika TYGODNIA
22-400 Zamość, ul. Żeromskiego 3
tel. 84 627 00 11, 638 99 93
fax 84 638 99 93
redakcja@kronikatygodnia.pl

KODEKS WYDAWCÓW

WYDAWCA
Grupa Wydawnicza Słowo sp. z o.o.
ul. Domaniewska 17/19
lok. 133
02-672 Warszawa

KOLPORTAŻ
Press-Trans
tel. 604 494 479

REDAKTOR NACZELNY DYREKTOR DS. WYDAWNICZYCH
Piotr Pyrkosz

REDAGUJE ZESPÓŁ W SKŁADZIE
Konrad Sinica – z-ca redaktora naczelnego
Wioletta Dudek-Ruszel – redaktor online
Mariusz Parol, Leszek Wójtowicz

WSPÓŁPRACOWNICY
Adam Gąsianowski, Marek Sztochel

DZIAŁ REKLAM I OGŁOSZEŃ
Jowita Chmiel – Specjalista ds. reklamy
tel. 885 851 150
j.chmiel@kronikatygodnia.pl
Aneta Szpinda – Specjalista ds. reklamy
tel. 665 751 702
a.szpinda@kronikatygodnia.pl

OGŁOSZENIA DROBNE
Zapraszamy w godz. 8-16
Zamość, ul. Żeromskiego 3
reklama@kronikatygodnia.pl
tel./fax 84 638 43 93

Kupony na bezpłatne ogłoszenia można wrzucać do specjalnych skrzynek (adresy na str. 27).

Skrzynki opróżniane są w czwartki.

SKŁAD I ŁAMANIE
Piotr Aurzecki
Wojciech Kopczyński

DRUK
Polska Press
Drukarnia Białystok

Materiałów niezamówionych redakcja nie zwraca.

Zastrzega się prawo skrótów i zmian tytułów.

Redakcja nie odpowiada za treść zamieszczanych reklam i ogłoszeń.

eprasa.pl 9fdf19316a

Zarząd Powiatu w Zamościu

informuje, że w Biuletynie Informacji Publicznej Starostwa Powiatowego w Zamościu /www.spzamosc.bip.lubelskie.pl/, na stronie internetowej www.powiat-zamojski.pl oraz na tablicy ogłoszeń w dniu 22 września 2026 r. podane zostało do publicznej wiadomości ogłoszenie o sprzedaży w trybie rokowań po drugim przetargu zakończonym wynikiem negatywnym, nieruchomości stanowiącej własność Powiatu Zamojskiego, oznaczonej jako działka 588 o pow. 0.1964 ha, położona w obrębie 0004 Gorajec Stara Wieś, jednostka ewid. Radecznica, powiat zamojski, województwo lubelskie, dla której Sąd Rejonowy w Zamościu VI Wydział Ksiąg Wieczystych prowadzi księgę wieczystą nr ZA1Z/00073005/3.

Ogłoszenie o rokowaniach zostało wywieszone na tablicy ogłoszeń w Starostwie Powiatowym w Zamościu od dnia 22 września 2026 r. do dnia 13 października 2026 r.

Szczegółowe informacje o nieruchomości można uzyskać w pok. 316 i pod nr tel. 845300937.

/Starosta Stanisław Grześko/
/Wicestarosta Krzysztof Rusztyn/

1648

- Sprzedam działkę o powierzchni 16 arów z małym budynkiem usługowym na ulicy Kryłowskiej w Mirczu. Tel. 723 771 539.

DOMena
NIERUCHOMOŚCI

DOMena Nieruchomości Budownictwo, ul. Grecka 6, Zamość. Hotel Renesans, www.domenazam.pl. Tel. 84 638 40 87. Tel. 603 470 683.

NIERUCHOMOŚCI INNE

Przyjmę grunty rolne w dzierżawę, gm. Telatyn, Ulhówek i okolice. Tel. 663 369 669.

Usługi

MALOWANIE DACHÓW. Tel. 604 217 219.

Usługi remontowo-wykończeniowe. Tel. 884 609 403.

UKŁADANIE KOSTKI BRUKOWEJ, WJAZDY, CHODNIKI,TARASY, SCHODY, ŚCIEŻKI ROWEROWE. USŁUGI TRANSPORTOWE. TEL. 508 741 081. Tel. TEL. 508 741 081.

USŁUGI MINIKOPARKĄ I KOPARKO-ŁADOWARKĄ. Tel. 508 741 081.

- Docieplenia, czyste powietrze, tanio projekt. Tel. 790 373 628.
- Naprawa balkonów-rynien, kominów, dachy. Tel. 508 737 836.

Rolnictwo

MASZYNY

ZAKUPIĘ CIĄGNIKI, PRZYCZEPY. TEL. 669 681 711.

ZWIERZĘTA

- Sprzedam cielaki na chów. Tel. 510 352 315.
- Sprzedam krowy mleczne, jałówki mleczne, Tel. 519 375 478, 517 546 527.

Praca

DAM PRACĘ

- Stała praca dla mężczyzny w gospodarstwie. Zakwaterowanie. Tel. 510 352 315.
- Zatrudnię kobietę do prowadzenia domu. Tel. 510 352 315.

POSZUKIWANA OSOBA DO OPIEKI CAŁODOBOWEJ NAD OSOBĄ STARSZĄ. TEL. 505 061 727.

Budowlane

- Beton - pompa, wyburzenia, usługi sprzętem budowlanym, piasek. Tel. 603 989 798.
- Kamień budowlany z kopalni do murowania i fundamentów, niesort, piasek, transport, murowanie ogrodzeń. Tel. 783 208 297.

Turystyka

- Bilety autokarowe, lotnicze, ubezpieczenia wszystkie - Hrubieszów. Tel. 510 028 908, 605 101 402.
- Autokar Setra do wynajęcia. Tel. 732 808 900.

Różne

- ADWOKAT. TEL. 661 619 230.
- Dołącz do Ruchu Narodowego w Zamościu. Tel. 731 378 788.

Sprzedam inne

- Altankę, obudowę studni, WC drewniane, huśtawkę, grykę. Tel. 796 237 835.
- Pilarka tarczowa, silnik 2,2 KW, przedłuż. 15 m, c. 150 kg, stan bardzo dobry. Cena: 550 zł. Tel.

Kupię inne

- Odznaczenia, monety, kryształowe serce. Tel. 512 276 720.

UWAGA czytelnicy

Kupony na bezpłatne ogłoszenia drobne można wrzucać do skrzynek:

w Biłgoraju ● Salonik prasowy „Damian", ul. gen. Komorowskiego 2
w Tomaszowie Lub. ● Galeria Rynek, ul. Traugutta 1
w Tyszowcach ● Santander Bank Polska Placówka Partnerska, ul. Kilińskiego 2
w Ulhówku ● Budynek Urzędu Gminy, ul. Kościelna 1/1
w Zamościu ● PSS „Społem" ul. Monte Cassino 6 ● PSS „Społem" ul. Traugutta-Karolówka ● PSS „Społem" ul. Wojska Polskiego ● DT Tomasz (przy wejściu od ul. Reja) ● ul. Kilińskiego 1B (na tablicy ogłoszeń budynku zarządu osiedla Kilińskiego)

Daj ogłoszenie w gazecie i zobacz je w internecie

KUPON na bezpłatne ogłoszenie drobne

ZAMOŚĆ TOMASZÓW LUB. HRUBIESZÓW BIŁGORAJ kronika TYGODNIA

kategoria

MOTORYZACJA	NIERUCHOMOŚCI	ROLNICTWO	PRACA	DOM I OGRÓD
☐ Samochody kupno	☐ Domy	☐ Maszyny	☐ Dam pracę	☐ AGD/RTV
☐ Samochody sprzedaż	☐ Mieszkania	☐ Zwierzęta	☐ Szukam pracy	☐ Meble
☐ Motocykle i quady	☐ Lokale	☐ Inne		☐ Ogród
☐ Inne Motoryzacyjne	☐ Działki			☐ Pozostałe

☐ USŁUGI ☐ ZDROWIE I URODA ☐ BUDOWLANE ☐ MATRYMONIALNE
☐ TURYSTYKA ☐ RÓŻNE ☐ SPRZEDAM INNE ☐ KUPIĘ INNE

treść (maksymalnie do 50 znaków)

cena: **telefon:**

Dane ogłoszeniodawcy (do wiadomości redakcji)

imię i nazwisko: .....

adres i tel.: .....

❍ **Ogłoszenia o liczbie przekraczającej 50 znaków i nieczytelne nie będą drukowane**
❍ **Twoje ogłoszenie trafi także na portal www.kronikatygodnia.pl/ogloszenia**
❍ **Skrzynki opróżniane są we czwartki**

1 KUPON = 1 EMISJA

eprasa.pl 9fdf19316a

Trudny początek

PIŁKA RĘCZNA

Padwa Zamość rozpoczęła kolejny sezon w Lidze Centralnej od dwóch wyjazdowych porażek – z Nielbą Wągrowiec i ze zdegradowanym z Superligi Zagłębiem Lubin. Od pierwszego rywala była gorsza o osiem bramek, od drugiego – o trzynaście. Zdecydowanie silniejszym konkurentem był ten drugi zespół, mający za sobą 35 kolejnych sezonów w najwyższej w kraju klasie rozgrywkowej, były mistrz Polski, zdobywca Pucharu Polski i uczestnik Ligi Mistrzów.

W spotkaniu rozegranym w Lubinie nie było sensacji, ani nawet niespodzianki. Zagłębie potwierdziło, że słusznie uchodzi za głównego faworyta rozgrywek i wyraźnie deklaruje chęć rychłego powrotu do Superligi. Padwa nie pojechała jednak do Lubina jak na ścięcie. Przyjezdni nie zamierzali odpuścić faworyzowanym rywalom. Po dwóch minutach przyjezdni z Zamościa nawet prowadzili 3:1, ale dwie minuty później był już remis 3:3. Po bramce dla gospodarzy, a następnie dla gości, w siódmej minucie doszło do remisu 4:4. Wtedy miejscowi zaczęli „odjeżdżać" od przyjezdnych z Zamościa. Sukcesywnie powiększami swoją przewagę bramkową. Kilka razy różnica bramkowa doszła do piętnastu trafień. W drugiej części zawodów goście podeszli bliżej bramki swoich rywali, ale mieli problem w skutecznym powstrzymywaniu kontrataków w wykonaniu podopiecznych trenera Grzegorza Klimczaka. Gospodarze cały czas kontrolowali przebieg boiskowych wydarzeń, a ich dyspozycja była wręcz imponująca.

Warto dodać, że mecz poprzedziła symboliczną minutą ciszy ku pamięci Witolda Kuleszy – wieloletniego prezesa Zagłębia Lubin oraz działacza Związku Piłki Ręcznej w Polsce. Z powodu żałoby mecz odbył się bez oprawy muzycznej.

MaSzt

Fot. Kamil Gac

Nielba Wągrowiec – Padwa Zamość 33:25 (15:16)

12 września 2026 (sobota), Hala Sportowa OSiR im. Edmunda Cieśli przy ul. Kościuszki w Wągrowcu.
Padwa: Mateusz Gawryś, Alan Dragan, Paweł Ciupa – Szymon Koc 5, Karol Małecki 4, Mateusz Morawski 4, Igor Bielko 3, Kuba Wleklak 3, Wiktor Kawka 2, Wojciech Inerowicz 1, Alan Kania 1, Kamil Szeląg 1, Łukasz Szymański 1, Mikołaj Burlyta, Tomasz Fugiel, Dawid Skiba; **trenerzy** Dzmitry Cichan, Wiesław Puzia.
Kary: 10 minut (Nielba), 8 minut (Padwa). **Sędziowali:** Kamil Klebieko (Szczecin), Paweł Matusewicz (Mierzyn, woj. zachodniopomorskie).

Zagłębie Lubin – Padwa Zamość 45:32 (20:12)

18 września 2026 (piątek), Hala Widowiskowo Sportowa RCS przy ul. Odrodzenia w Lubinie.
Padwa: Ciupa, Gawryś, Dragan – Burlyta 5, Koc 5, Bielko 3, Inerowicz 3, Skiba 3, Wleklak 3, Golański 2, Kania 2, Morawski 2, Szeląg 2, Kawka 1, Mendela 1, Małecki; **trenerzy** Cichan, Puzia.
Kary: 10 minut (Zagłębie), 2 minuty (Padwa). **Sędziowali:** Mikołaj Marcinkowski (Konin), Michał Jakubek (Osatrów Wielkopolski).

LIGA CENTRALNA MĘŻCZYZN

Wyniki meczów 1. kolejki (11-13 września). Nielba Wągrowiec – Padwa Zamość 33:25 (15:16), KPR Żukowo – Zagłębie Lubin 33:37 (17:20), Jurand Ciechanów – Gwardia Koszalin 32:37 (18:15), Pogoń Szczecin – Miedź Legnica 32:24 (12:12), AZS AWF Biała Podlaska – Grunwald Poznań 35:33 (18:15), SMS Kielce – Aurum Gorzów 25:27 (13:14), AZS AGH Kraków – Purina Kąty Wrocławskie 38:29 (25:14).
Wyniki meczów 2. kolejki (18-20 września). Zagłębie Lubin – Padwa Zamość 45:32 (20:12), Purina Kąty Wrocławskie – Nielba Wągrowiec 38:36 (22:19), SMS Kielce – AZS AGH Kraków 31:32 (19:16), AZS AWF Biała Podlaska – Aurum Gorzów 31:32 (18:15), Miedź Legnica – Grunwald Poznań 33:33 (19:19), w karnych 4:2, Gwardia Koszalin – Pogoń Szczecin 23:32 (12:9), KPR Żukowo – Jurand Ciechanów 32:31 (14:17).

1. Zagłębie Lubin	2	6	82-65
2. Pogoń Szczecin	2	6	64-47
3. AZS AGH Kraków	2	6	70-60
4. Aurum Gorzów	2	6	59-56
5. Nielba Wągrowiec	2	3	69-63
6. AZS AWF Biała Pod.	2	3	66-65
7. KPR Żukowo	2	3	65-68
8. Gwardia Koszalin	2	3	60-64
9. Purina Kąty Wroc.	2	3	67-74
10. Miedź Legnica	2	2	57-65
11. Grunwald Poznań	2	1	66-68
12. SMS Kielce	2	0	56-59
13. Jurand Ciechanów	2	0	63-69
14. Padwa Zamość	2	0	57-78

Następna kolejka (25-27 września): Padwa Zamość – Purina Kąty Wrocławskie (sobota, godz. 19), Jurand Ciechanów – Zagłębie Lubin, Pogoń Szczecin – KPR Żukowo, Gwardia Koszalin – Grunwald Poznań, Miedź Legnica – Aurum Gorzów, AZS AGH Kraków – AZS AWF Biała Podlaska, Nielba Wągrowiec – SMS Kielce.

Siła naszych młociarzy

LEKKOATLETYKA

Wieńczący letni sezon lekkoatletyczny w Polsce 72. Memoriał Janusza Kusocińskiego rozgrywany był na wysokim poziomie. „Lekkoatleci z przytupem zakończyli starty w sezonie 2026, uzyskując szereg świetnych wyników" – czytamy w opublikowanej na stronie internetowej Polskiego Związku Lekkiej Atletyki relacji z zawodów, rozgrywanych w piątek, 18 września na Stadionie Śląskim w Chorzowie.

Reprezentanci Polski triumfowali w czterech konkurencjach. W gronie zwycięzców znalazła się zawodniczka Agrosu Zamość **Aleksandra Śmiech**, która okazała się najlepsza w konkursie młociarek. Podopieczna trenera **Mikołaja Rosy** rzuciła młotem na odległość 69.64. Drugie miejsce zajęła **Beatrice Llano** z Norwegii (68.38), a na trzeciej pozycji uplasowała się zawodniczka KKL Kielce **Katarzyna Furmanek** (66.13).

Zmagania młociarzy wygrał były zawodnik zamojskiego Agrosu, a obecnie reprezentant AZS Poznań **Paweł Fajdek**, który uzyskał wynik 79.04. Drugie miejsce zajął zawodnik z Ukrainy **Michajło Kochan** (77.16), a trzeci był **Dawid Piłat** ze Stali Mielec (74.55).

Na liście zwycięzców znaleźli się także **Maciej Wyderka** z AZS AWF Katowice i **Stanisław Woliński** z AZS AWF Wrocław. Wyderka wygrał bieg na 800 m, a uzyskanym wynikiem 1:43.65 poprawił nie tylko rekord życiowy, ale też uzyskał najlepszy wynik w przeszło 70-letniej historii mityngu. Z kolei Woliński zwyciężył w biegu młodzieżowców U23 na 100 m, uzyskują nową „życiówkę" 10.85.

W biegu na 100 m startował wychowanek Agrosu Zamość, reprezentujący w czasie studiów AZS UMCS Lublin **Patryk Krupa**. Zajął siódme miejsce (10.68).

Pochodząca z z Antoniówki (gm. Komarów-Osada) Aleksandra Śmiech w tym sezonie reprezentowała Polskę w wielu międzynarodowych imprezach, m.in. w mistrzostwach Europy w Birmingham (zajęła ósme miejsce). Fot. Radosław Jóźwiak (PZLA)

Najszybszy w tej konkurencji był **Romell Glave**. Reprezentant Wielkiej Brytanii wynikiem 9.97 wyrównał swój rekord życiowy, a także wykreślił z tabel najlepszy w historii memoriału rezultat **Mariana Woronina** z 1984 r. (10.00). Drugi w biegu na „setkę" był Belg Simon Verherstraeten (10.27), a trzeci linię mety minął Norweg Per Tinius Fremstad-Waldron (10.39).

Bieg na 100 m kobiet wygrała **Liranyi Alonso** z Dominikany (11.28), a tuż za nią uplasowała się była zawodniczka Tomasovii Tomaszów Lubelski, dziś reprezentantka AZS UMCS Lublin **Małgorzata Pojęta** (11.62). Na drugiej pozycji zawody ukończyło jeszcze czworo Polaków – **Małgorzata Maślak-Glugla** z ULKS Tychowo w rzucie oszczepem (57.97), **Filip Ostrowski** z KKL Rodło Kwidzyn w biegu na 800 m (1:44.69), **Jakub Szymański** z SKLA Sopot w biegu na 110 m przez płotki (13.32) oraz **Anna Wielgosz** z Resovii Rzeszów w biegu na 800 m (2:01.09).

OSIĄGNĘLI WYMAGANE MINIMUM

W 2027 r. w Pekinie odbędą się lekkoatletyczne mistrzostwa świata. W tym sezonie minimum kwalifikacyjne na te zawody w konkurencjach indywidualnych uzyskało czworo Polaków. Podczas 72. Memoriału Janusza Kusocińskiego w Chorzowie wynik lepszy od wymaganego wskaźnika uzyskał **Paweł Fajdek** w rzucie młotem. Wyniki na miarę kwalifikacji do mistrzostw świata uzyskali także **Klaudia Kazimierska** w biegu na 1500 m, **Natalia Bukowiecka** w biegu na 400 m i **Dawid Wegner** w rzucie oszczepem. Wcześniej awans na mistrzostwa świata zapewniła sobie **Pia Skrzyszowska** w biegu na 100 m przez płotki oraz trzy polskie sztafety – mieszana 4 razy 400 m (Marcin Karolewski, Justyna Święty-Ersetic, Kajetan Duszyński, Natalia Bukowiecka, Alicja Wrona-Kutrzepa, Karolina Łozowska) oraz kobiece 4 razy 100 m (Magdalena Niemczyk, Marlena Granaszewska, Magdalena Stefanowicz, Pia Skrzyszowska) i 4 razy 400 m (Anna Gryc, Weronika Bartnowska, Justyna Święty-Ersetic, Natalia Bukowiecka).

Mistrzostwa świata rozgrywane będą w stolicy Chin od 11 do 19 września 2027 r.

MaSzt

Dwie na czwórkę

LEKKOATLETYKA

Przez dwa dni (19-20 września) w Lubinie (woj. dolnośląskie) rozgrywany był Mały Memoriał Janusza Kusocińskiego, będący jednocześnie mistrzostwami Polski młodzików U16. Do zawodów zakwalifikowali się reprezentanci trzech klubów sportowych z Zamojszczyzny – Agrosu Zamość, Tomasovii Tomaszów Lubelski i Unii Hrubieszów. Najlepiej spośród młodych sportowców z naszego regionu spisały się **Emilia Kuźma** z Agrosu i **Katarzyna Kata** z Tomasovii. Obie zawodniczki ukończyły konkurencje na czwartym miejscu, Emilia Kuźma w skoku w dal (5.58), zaś Katarzyna Kata – w pchnięciu kulą (12.44).

Trzy czołowe lokaty w konkursie skoku w dal zajęły **Aleksandra Posmyk** z AZS AWF Gorzów Wielkopolski (5.94), **Inga Surowiec** z AZS Akademii Tarnowskiej (5.82) i **Laura Wójcik** z KKL Kielce (5.77). Z kolei w pchnięciu kulą pozycje medalowe zajęły **Lena Turska** z KMKL Sztorm Kołobrzeg (13.73 – rekord życiowy zawodniczki), **Anna Skałka** z UKS Romer Rabka-Zdrój (12.96) i **Julia Balcer** z SKL Sucha Beskidzka (12.77 – rekord życiowy).

Tomasovia miała w Lubinie jeszcze troje przedstawicieli. **Julia Małkiewicz** zajęła siódme miejsce w rzucie oszczepem (32.57). W tej samej konkurencji **Hubert Nowak** był czternasty (40.87). Natomiast **Antoni Rychlewski** ukończył bieg na 100 m na osiemnastej pozycji (12.00).

Drugi z reprezentantów Agrosu **Radosław Baran** uzyskał trzynasty wynik w biegu na 600 m (1:28.08). Unia miała jedną przedstawicielkę. **Gabriela Gębala** uplasowała się na dwudziestej lokacie w chodzie na 3000 m (19:24.08).

MaSzt

Znicz najlepszy w Puławach

PODNOSZENIE CIĘŻARÓW

Sztangista Znicza Biłgoraj **Tomasz Wasieczko** okazał się najlepszym zawodnikiem 22. Turnieju o Puchar Ziemi Puławskiej w podnoszeniu ciężarów. Reprezentant biłgorajskiego klubu sportowego uzyskał najwartościowszy wynik wśród młodzików U15. W dniu zawodów ważył 51,35 kg, więc startował w kategorii wagowej 55 kg. W rwaniu uzyskał 73 kg, a w podrzucie 93 kg, co dało mu łącznie w dwuboju 166 kg i 292,77 punktu w klasyfikacji Sinclaira. Wyniki, które młody biłgorajski sztangista osiągnął w rwaniu, podrzucie, dwuboju i punktacji Sinclaira – to jego rekordy życiowe.

Drugie miejsce w rankingu młodzików U15 podczas zawodów, rozgrywanych w sobotę, 19 września w hali widowiskowo-sportowej przy ul. Lubelskiej w Puławach, zajął inny reprezentant Znicza Biłgoraj **Adam Elkashef**. Ów zawodnik triumfował w kategorii wagowej 70 kg. W dniu zawodów ważył 66,05 kg. Wyrwał sztangę o wadze 80 kg, a następnie nie zaliczył dwóch podejść do 85 kg (rekord życiowy zawodnika w tej konkurencji wynosi 81 kg). W podrzucie uzyskał 105 kg. W trzeciej próbie starał się poprawić „życiówkę" o 1 kg, jednak nie uporał się z ciężarem sztangi 108 kg. Dwubój zakończył z wynikiem 185 kg, a więc o 3 kg mniejszym od najlepszego wyniku w karierze. Wyniki te dały mu w przeliczeniu według tabeli Sinclaira 269,84 punktu.

Warto też wspomnieć o dobrych startach na puławskim pomoście ciężarowym zawodniczek klubu z Biłgoraja. W klasyfikacji Sinclaira **Emilia Brewińska** zajęła drugie miejsce wśród juniorek U20, natomiast **Iga Sankiewicz** osiągnęła drugi wynik wśród młodziczek U15. Znicz wygrał obie klasyfikacje – medalową i punktową.

MaSzt

eprasa.pl 9fdf19316a

Klimat do awansu

PIŁKARSKA IV LIGA

W niedzielę na stadionie OSiR w Biłgoraju spotkały się zespoły, które po szóstej kolejce zajmowały w czwartoligowej tabeli dwie czołowe lokaty – pierwsza Łada 1945 Biłgoraj i druga Avia II Świdnik. Gospodarze wygrali to starcie 2:1 (2:1), więc po zakończeniu zawodów miejscowi kibice wspierani sympatykami Avii mogli zaintonować „Biłgoraj – miasto lidera".

Strzelanie goli w niedzielnym meczu rozpoczął w 19 minucie Michał Wachowicz, a w dwuminutowych odstępach kontynuowali to **Wiktor Marek** i **Patryk Czułowski**. Ten ostatni świetnie wykonał rzut wolny. – Łada była zespołem lepszym niż moja ekipa. Zasłużyła sobie na to zwycięstwo. W Biłgoraju czuć, że w tym mieście stworzył się klimat do awansu do III ligi. Pierwsza połowa meczu była zbyt bojaźliwa w naszym wykonaniu. Nie realizowaliśmy założeń taktycznych.

Rozgrywaliśmy kolejny mecz w kilkudniowym odstępie, więc najwyraźniej brakowało nam świeżości. Przy prowadzeniu Łady 2:1 nie mogliśmy się przez pewien czas pozbierać. Gdyby to Łada wykorzystała, a miała ku temu kilka okazji, to dla nas byłoby już „po meczu". Mecz nie został zamknięty, więc do samego końca był elektryzujący. W drugiej połowie zagraliśmy dużo lepiej. W naszych poczynaniach pojawiła się odwaga. Do końca meczu walczyliśmy o remis. Końcówka spotkania zdecydowanie należała do nas – mówi pochodzący z Woli Radzięckiej (gmina Frampol) szkoleniowiec Avii II **Mateusz Książek**, prowadzący tę drużynę razem z dwoma innymi trenerami z Zamojszczyzny, **Pawłem Kurzyną** i **Łukaszem Majkutem**.

Swoje strzeleckie statystyki na rzecz Łady starał się poprawić **Patryk Dorosz**. Dwoił się i troił pod bramką przeciwnika, ale nie miał szczęścia. Raz huknął w słupek bramki gości. Do tego sędzia **Piotr Jamrowski** nie uznał mu dwóch goli. Ponoć Dorosz strzelał je z pozycji spalonej, choć trzeba uczciwie przyznać, że jeden z odgwizdanych ofsajdów był mocno kontrowersyjny.

Trener Mateusz Książek widzi w Ładzie głównego kandydata do awansu. Podkreśla także, że jego zespół nie aspiruje do III ligi, choć początek rozgrywek miał dość udany. – Walczymy o to, żeby się utrzymać w IV lidze. Chcielibyśmy złapać jak najwięcej punktów, a przy okazji wprowdzać młodych piłkarzy do seniorskiej piłki nożnej. Często kończymy mecze w bardzo młodym składzie. Cieszę się, że młodzi wchodzą do gry, dają sobie radę, czynią postępy, dobrze się rozwijają. Naszym celem nadrzędnym jesty ogrywanie tych młodych piłkarzy, którzy są chętni i na to zasługują. Jeśli chodzi o Ładę, to już przed sezonem wymieniałem ją – obok Lublinianki i Lewartu Lubartów – w roli jednego z faworytów rozgrywek. Po meczu z nami uważam Ładę za głównego kandydata do gry w III lidze. Życzę Ładzie awansu, bo pochodzę z okolic Biłgoraja, więc mam do tego klubu sentyment – mówi Mateusz Książek.

MaSzt

Łada 1945 Biłgoraj – Avia II Świdnik 2:1 (2:1)

Gole: 1:0 Wachowicz 19, 1:1 Marek 21, 2:1 Czułowski 23.
Łada: Alfimow – Futa, Figiel, Gonczarewicz, Pytka – Czułowski (77 Zarczuk), Krywołapow, Janczuk (71 Pęcak) – Wachowicz (58 Duma), Dorosz (71 Poleszak), Kutyła (58 Ziętek); **trener** Zając.
Avia II: Wroński – Parcheta, Lenkiewicz (84 Piotrowski), Izdebski – Banasiak, Wójcik, Wojtkowski, Żeleźnik (68 Duda) – Ziętek (82 Ulewicz), Marek, Kołodziej (68 Badach); **trener** Książek.
Żółte kartki: Dorosz (Łada), Marek, Duda, Banasiak, Wojtkowski (Avia II). **Sędziował:** Jamrowski (Czemierniki).

Pewna wada

PIŁKARSKA IV LIGA

Trener Jarosław Stępień wspólnie z działaczami i sponsorami Victorii Łukowa zbudował ciekawy zespół, z licznym gronem zawodników dobrze wyszkolonych w lubelskich szkółkach piłkarskich. Ten team ogląda się z przyjemnością, jednak ma pewną istotną wadę – nie wykorzystuje swojego ofensywnego potencjału. Nieskutecznością raził w kolejnym meczu – z Granitem Bychawa. Sobotnie spotkanie w Bychawie zakończyło się wynikiem bezbramkowym, bo przyjezdni nie potrafili wykorzystać swojej boiskowej dominacji, sytuacji strzeleckich, które wypracowali, a także liczebnej przewagi. Od 64 minuty miejscowi grali w dziesięciu, a spotkanie kończyli w dziewięciu. Najpierw czerwoną kartkę dostał **Mateusz Wójtowicz**, a później – **Szymon Korba**. Obaj zostali wykluczeni z gry z tego samego powodu – po dwóch żółtych kartkach. – Widziałem Granit w trzech meczach „na żywo". Zdawałem sobie sprawę z tego, jak ten zespół gra – zwykle broni się niemal całym zespołem i stara się wyprowadzić kontrataki. Wiedziałem, że ciężko nam będzie przebić się przez zasieki obronne zespołu z Bychawy. Wiedziałem, że długo będziemy utrzymywali się przy piłce. Że Granit cofnie się głęboko, a nam odda piłkę, byśmy to my martwili się, co z nią zrobić. Że będziemy mieli dwie, może trzy dogodne okazje strzeleckie, które trzeba będzie wykorzystać, żeby wygrać. Moje przewidywania się sprawdziły. Problem w tym, że byliśmy nieskuteczni. Mieliśmy też pecha. W bardzo dobrych sytuacjach **Tomasz Marzęda** strzelił w słupek, a **Kacper Tracz** – w boczną siatkę. Po pierwszej czerwonej kartce Granit jeszcze bardziej skoncentrował swoje szyki obronne, a po drugiej był poczwórnie zmotywowany, by remis „dowieźć" do końca. Zespół z Bychawy nie stworzył „pół" sytuacji podbramkowej – komentuje **Jarosław Stępień**.

Pod koniec pierwszej części spotkania boisko musiał opuścić Brazylijczyk **Marcos Vinicius**, brutalnie sfaulowany przez Wójtowicza. – Niestety, Marquinhos doznał kontuzji, z powodu której czeka go dłuższy rozbrat z piłką – wzdycha trener Stępień.

MaSzt

Granit Bychawa – Victoria Łukowa 0:0

Granit: Wierzchowski – Korba, Wójtowicz, Żurek, Smorga (80 Kozak) – S. Sprawka (70 Skotarczak), Skrzypek, Piwnicki, Misztal – Wrzyszcz (60 K. Sprawka), Juchna (75 Król); **trener** Skubis.
Victoria: Żukowski – G. Nasalski, Maciej Ostrowski, Giletycz – Kutrzepa, M. Nasalski, Buczek, Marzęda (81 Marcin Ostrowski) – Balicki, Pędlowski (65 Wadowski), Marcos Vinicius (45 Tracz); **trener** Stępień.
Żółte kartki: Wójtowicz – dwie, Korba – dwie, Wierzchowski (Granit), Pędlowski, Balicki, Kutrzepa, Buczek, Maciej Ostrowski (Victoria). **Czerwone kartki:** Wójtowicz 64, Korba 87 (Granit). **Sędziował:** Orłowski (Siedliszcze).

WYNIKI, TABELE

III LIGA
KSZO 1929 Ostrowiec Świętokrzyski – Chełmianka 0:0, Czarni Połaniec – Naprzód Jędrzejów 2:5, Sokół Kolbuszowa Dolna – Wiślanie Skawina 1:1, JKS Jarosław – Pogoń Sokół Lubaczów 5:2, Wisłoka Dębica – Korona II Kielce 1:0, Siarka Tarnobrzeg – Podlasie Biała Podlaska 2:0, Hetman Zamość – Wisła II Kraków 3:3, AKS Busko-Zdrój – Moravia Morawica 2:1, Wieczysta II Kraków – Star Starachowice 0:0.

1. Chełmianka	9	23	14-2
2. KSZO	9	19	14-6
3. Czarni	9	18	16-14
4. Wiślanie	9	17	14-8
5. JKS	9	16	24-15
6. Wisłoka	9	16	12-11
7. Siarka	9	14	12-9
8. Naprzód	9	14	20-19
9. Wisła II	9	12	12-12
10. Podlasie	9	11	7-9
11. AKS	9	11	13-17
12. Hetman	9	10	16-17
13. Sokół	9	9	9-10
14. Wieczysta II	9	8	9-13
15. Star	9	7	7-14
16. Pogoń	9	7	10-18
17. Moravia	9	6	9-18
18. Korona II	9	5	20-26

IV LIGA
Łada 1945 Biłgoraj – Avia II Świdnik 2:1, Janowianka Janów Lubelski – Lublinianka 2:4, Orlęta Łuków – Orlęta Radzyń Podlaski 0:2, Tomasovia Tomaszów Lubelski – Lewart Lubartów 1:4, Bug Hanna – Powiślak Końskowola 1:2, Granit Bychawa – Victoria Łukowa 0:0, Świdniczanka – Ruch Ryki 3:1, Tur Milejów – Górnik II Łęczna 0:0.

1. Łada	7	18	20-8
2. Lublinianka	7	16	23-11
3. Orlęta R. P.	7	16	11-5
4. Lewart	7	15	20-15
5. Avia II	7	14	19-6
6. Powiślak	7	14	24-21
7. Granit	7	12	11-8
8. Victoria	7	9	9-9
9. Janowianka	7	8	15-16
10. Świdniczanka	7	8	11-15
11. Tomasovia	7	7	10-16
12. Orlęta Ł.	7	6	7-19
13. Tur	7	5	11-13
14. Bug	7	5	12-19
15. Ruch	7	3	11-19
16. Górnik II	7	1	4-18

KLASA OKRĘGOWA
Graf Chodywańce – Huragan Gmina Hrubieszów 3:1, Pogoń 96 Łaszczówka – Olimpiakos Tarnogród 3:3, Tanew Majdan Stary – Huczwa Tyszowce 2:2, Andoria Mircze – Gryf Gmina Zamość 0:2, Igros Krasnobród – Omega Stary Zamość 2:2, Sparta Łabunie – Sokół Zwierzyniec 0:4, BKS Bodaczów – Korona Łaszczów 2:1, Kryształ Werbkowice – Błękitni Obsza 1:2.

1. Graf	7	21	25-7
2. Pogoń	7	17	17-5
3. Tanew	7	16	24-13
4. Gryf	7	15	21-5
5. Omega	7	14	14-7
6. Sokół	7	13	15-14
7. BKS	7	12	11-10
8. Igros	7	11	17-15
9. Błękitni	7	10	14-10
10. Sparta	7	9	8-15
11. Kryształ	7	7	12-24
12. Korona	7	6	11-11
13. Andoria	7	6	13-21
14. Huragan	7	2	8-20
15. Huczwa	7	1	8-24
16. Olimpiakos	7	1	4-21

KLASA A
Unia Hrubieszów – Roztocze Szczebrzeszyn 3:1, Olimpia Miączyn – Orkan Bełżec 2:0, Tomasovia II Tomaszów Lubelski – Piast Babice 11:0, Potok Sitno – Relax Księżpol 0:6, Metalowiec Goraj – Olender Sól 3:0, Włókniarz Frampol – Grom Różaniec 2:1, Sparta Wożuczyn – Łada II Biłgoraj 2:3. Po weryfikacji: Piast Babice – Unia Hrubieszów 0:6 (walkower).

1. Unia	6	18	27-1
2. Olimpia	6	16	19-3
3. Tomasovia II	6	15	28-5
4. Relax	6	14	20-8
5. Orkan	6	13	17-9
6. Metalowiec	6	12	23-8
7. Grom	6	9	25-12
8. Potok	6	8	17-23
9. Olender	6	6	7-19
10. Łada II	6	4	11-26
11. Sparta	6	3	9-24
12. Włókniarz	6	3	5-23
13. Roztocze	6	1	8-24
14. Piast	6	0	3-34

KLASA B, GRUPA I
Aleksandria Aleksandrów – Cosmos Józefów 4:1, Szumy Susiec – KS Wola Różaniecka Luchów 3:6, Delta Nielisz – Perła Deszkowice 0:0, Wrzos Szyszków – Alwa Brody Małe 1:4, Orion Dereźnia – Tarpan Korchów 3:3.

1. Aleksandria	5	13	22-5
2. Wola Różan.	5	13	25-11
3. Perła	5	11	14-5
4. Cosmos	5	9	18-8
5. Szumy	5	6	20-16
6. Alwa	5	6	8-13
7. Tarpan	5	5	9-14
8. Orion	5	4	6-13
9. Delta	5	4	9-17
10. Wrzos	5	0	2-31

KLASA B, GRUPA II
Unia II Hrubieszów – Granica Lubycza Królewska 2:2, Ostoja Skierbieszów – Orion Jacnia 4:0, GKS Tarnawatka – Potok II Sitno 2:0, Płomień Spartan Nieledew – Szyszła Tarnoszyn 3:0, Ruch Machnów Nowy – Perła Telatyn 2:2.

1. Granica	5	13	16-6
2. Orion	5	12	23-6
3. Ostoja	5	10	14-5
4. Tarnawatka	5	9	10-17
5. Unia II	5	8	18-11
6. Potok II	5	6	9-14
7. Płomień	5	6	8-18
8. Ruch	5	5	5-8
9. Szyszła	5	1	3-10
10. Perła	5	1	6-17

MaSzt

BĘDĄ GRAĆ

III LIGA, GRUPA IV
25 września (piątek). Wisła II Kraków – Czarni (godz. 13), Wiślanie Skawina – Wisłoka (19).
26 września (sobota). Korona II – Wieczysta II (11), Naprzód – AKS Busko-Zdrój (15), Pogoń Sokół – Sokół (15), Star – Siarka (15), Chełmianka – Podlasie (17).
27 września (niedziela). Moravia – JKS Jarosław (15), KSZO – Hetman (20).

IV LIGA, GRUPA LUBELSKA
25 września (piątek). Lublinianka – Świdniczanka (16).
26 września (sobota). Avia II – Victoria (15), Powiślak – Orlęta Łuków (15), Orlęta Radzyń Podlaski – Granit (16), Ruch – Tur (16), Górnik II – Tomasovia (18).
27 września (niedziela). Łada – Janowianka (15.30), Lewart – Bug (17.30).

KLASA OKRĘGOWA, GRUPA ZAMOJSKA
26 września (sobota). Olimpiakos – Sokół (11), BKS Bodaczów – Pogoń (15), Błękitni – Andoria (16), Huragan – Tanew (16), Omega – Kryształ (16), Gryf – Graf (17).
27 września (niedziela). Korona – Huczwa (16), Sparta – Igros (18).

KLASA A, GRUPA ZAMOJSKA
26 września (sobota). Olender – Olimpia (15), Roztocze – Tomasovia II (16), Łada II – Włókniarz (17.30).
27 września (niedziela). Orkan – Potok (13), Piast – Sparta (13), Relax – Unia (15), Grom – Metalowiec (16).

KLASA B, GRUPA I
26 września (sobota). Perła – Szumy (13), Alwa – Aleksandria (16), Tarpan – Cosmos (16).
27 września (niedziela). Orion – Delta (15), Wola Różaniecka – Wrzos (16).

KLASA B, GRUPA II
27 września (niedziela). Potok II – Ostoja (11), Szyszła – Unia II (11), Ruch – GKS Tarnawatka (14), Perła – Granica (15), Orion – Płomień Spartan (16).

PUCHAR POLSKI, OKRĘG ZAMOJSKI
23 września (środa). Cosmos – Łada (16), Gryf – Tomasovia (16), Sokół – Sparta Łabunie (16), Victoria – Hetman (16).

MaSzt

eprasa.pl 9fdf19316a

Trenera ból głowy

KLASA OKRĘGOWA

Błędy w defensywie sporo kosztowały Spartę Łabunie. Za sobotni mecz w Łabuniach Sokół Zwierzyniec wystawił drużynie trenera Tomasza Goździuka fakturę do opłacenia. Gospodarze musieli oddać gościom komplet trzech punktów. Przyjezdni wygrali 4:0 (2:0). Miejscowych do walki nie zagrzał odegrany po raz pierwszy klubowy hymn. Ponoć był słabo słyszalny na murawie. – Ten bolesny dla nas wynik nie odzwierciedla tego, co działo się na boisku, ale bierzemy go na klatę, przyjmujemy z pokorą. Sokół skrzętnie wykorzystał nasze rażące błędy. Takich błędów zespół ze Zwierzyńca nie popełnił – komentuje **Tomasz Goździuk**.

Rezultat meczu został ustalony w 52 minucie, gdy stoper Sparty **Adrian Wójcicki** posłał piłkę do własnej bramki pod naciskiem napastnika Sokoła **Jurija Perina**. Wcześniej prowadzenie dla gości uzyskał **Dawid Olech**, a następnie dwa razy wynik podwyższał **Stanisław Niewiński**. Podopieczni trenera Goździuka przełączyli się na tryb ofensywny dopiero wtedy, gdy już nie mieli nic do stracenia. – Z powodu spraw rodzinnych nie mógł grać Mikulski, a kontuzje wykluczyły z gry Palikota i Pilipczuka. Straciliśmy rdzeń zespołu, więc ciężko nam było o punkty. Po stracie trzeciej bramki chcieliśmy odwrócić oblicze meczu. To nam się nie udało, mimo naszej ambitnej postawy i chęci walki. Stworzyliśmy kilka sytuacji, jednak przed bramką rywala brakowało nam spokoju, jakości i precyzji. W naszych poczynaniach było zbyt dużo nerwowości. Podejmowaliśmy pochopne decyzje. Rywale dokładnie „czytali" nasze zamiary, więc na wiele nam nie pozwalali, a gdy już oddaliśmy strzał na bramkę, to dobrze interweniował bramkarz Charkot – mówi Tomasz Goździuk.

W 61 minucie zawodów trener Sergiej Sawczuk zaczął wymianę ogniw w swojej brygadzie. Wykorzystał wszystkie siedem zmian w składzie. W końcówce, gdy miejscowi całkiem się otworzyli, by zdobyć chociaż jedną bramkę, rezerwowi gracze Sokoła oddali dwa mocne strzały, które mogły przynieść piąte trafienie. **Kamil Podolak** posłał bombę w słupek, zaś **Adrian Romaszko** – w poprzeczkę. – Uważam, że wynik meczu oddaje naszą przewagę na boisku. Początki rundy mieliśmy trudne, bo latem przebudowaliśmy skład zespołu. Potrzebowaliśmy czasu, żeby się zgrać. Gołym okiem widać, że z każdym kolejnym meczem nasza gra wygląda coraz lepiej. Na boisku w Łabuniach dobrze się rozumieliśmy także po zmianach w składzie. Każdemu trenerowi życzę, by miał taki sam ból głowy, jaki ja mam, gdy muszę wybrać wyjściową jedenastkę na mecz – mówi **Sergiej Sawczuk**.

W środę oba zespoły spotkają się ponownie – tym razem na historycznym boisku przy ul. Wachniewskiej w Zwierzyńcu. Zagrają ze sobą w ćwierćfinale okręgowego Pucharu Polski. – W środę będziemy żądni rewanżu. Limit błędów w obronie już wyczerpaliśmy. Wyciągniemy stosowne wnioski. Mam nadzieję, że tym razem piłka będzie po naszej stronie – zapowiada Tomasz Goździuk.

MaSzt

Sparta Łabunie – Sokół Zwierzyniec 0:4 (0:2)

Gole: 0:1 Olech 13, 0:2 Niewiński 18, 0:3 Niewiński 48, 0:4 Wójcicki 52 (samobójczy).
Sparta: Ochal – Sobań (74 Marczyk), Wójcicki, Dobromilski, Grymuza (46 Buczak) – Zając, Luterek, Sapij (64 Kowalski), D. Goździuk (81 Dudek), Stec – Nowak (88 Karwina); **trener** T. Goździuk.
Sokół: Charkot – Kapuśniak, Borowiński, Piskor, Gieleta (84 Romaszko) – Olech (61 Podolak), Niewiński (81 Grygiel), Michalak (74 Misiarz), Szafraniec (61 Woć), Wołkodaw (61 Spólnik) – Perin (74 Sztejmer); **trener** Sawczuk.
Żółte kartki: Grymuza, Marczyk, D. Goździuk (Sparta). **Sędziował:** Ostrowski (Zamość).

Skutki przyśnięcia

KLASA OKRĘGOWA

Zmiania szkoleniowca właściwie wpłynęła na Huczwę Tyszowce. Zespół ten obiecująco zaprezentował się w pierwszym meczu pod wodzą trenera Przemysława Siomy. Co prawda następca **Piotra Stadnickiego** zaczął ponowną pracę w Huczwie od porażki 1:4 (1:1) z Grafem Chodywańce, ale gdyby wtedy do Tyszowiec przyjechał trochę słabszy team, to być może opuściłby tę miejscowość bez jakiejkolwiek zdobyczy. – Jestem przekonany, że gdybyśmy grali z innym zespołem, tobyśmy wygrali – twierdzi **Przemysław Sioma**.

Kolejnym rywalem Huczwy także był zespół z „górnej półki", czyli zdegradowana z IV ligi Tanew Majdan Stary. Spadkowicz nie przywykł tracić punktów na własnym stadionie, ale tym razem – choć był murowanym kandydatem do zwycięstwa – musiał zadowolić się remisem 2:2 (1:2). Zespół z gminy Księżpol dominował na boisku od początku do końca zawodów, ale – ku zaskoczeniu wszystkich – bramkarz **Łukasz Szawara** został pokonany dwa razy. – Tanew zaczęła ten mecz dosyć sennie, a my to wykorzystaliśmy, strzelając dwa gole – mówi Przemysław Sioma.

Najpierw piłkę do siatki Tanwi posłał **Artur Mac**, a później **Oliwier Stadnicki**. – Huczwa trzy razy weszła na nasze pole karne, oddała trzy strzały, a zdobyła dwie bramki. W pierwszej połowie meczu długo utrzymywaliśmy się przy piłce. Nie mieliśmy jednak zbyt wielu okazji do zmiany wyniku. Stwarzaliśmy groźne sytuacje, ale zespół z Tyszowiec zablokował nam światło swojej bramki. Nasze strzały zostały zastopowane – mówi trener Tanwi **Andrzej Wachowicz**.

Miejscowi złapali z przyjezdnymi kontakt bramkowy pod koniec pierwszej połowy spotkania. **Karol Tucki** sfaulował na polu karnym **Jakuba Paćkowskiego**, a **Arkadiusz Kusiak** skutecznie wykonał „jedenastkę". – Gdyby nie ten karny, to łatwiej by nam było w drugiej części meczu – twierdzi trener Sioma.

Po przerwie Tanew przeprowadziła szturm na bramkę Huczwy, ale zdołała jedynie doprowadzić do remisu. Bramkę zdobył Paćkowski. – Przeważaliśmy, a przeciwnik sporadycznie próbował kontratakować. W końcu dochodziliśmy do wybornych okazji strzeleckich, ale **Krystian Krupa** wyczyniał cuda. Bramkarz Huczwy miał „dzień konia". Niby kontrolowaliśmy to, co dzieje się na boisku, ale nie mogliśmy strzelić zwycięskiego gola – wzdycha trener Wachowicz.

Na boisku w Majdanie Starym Huczwa wywalczyła pierwszy punkt w sezonie. – Mierzyliśmy się z bardzo silnym zespołem, złożonym z zawodników o dużych umiejętnościach taktycznych i technicznych, dobrych pod względem motorycznym. Ciężko nam było rywalizować z tak wymagającym przeciwnikiem, a jednak mu się postawiliśmy. Cieszę się z tego jednego punktu, który zdobyliśmy tam, skąd bardzo ciężko wywieźć jakąkolwiek zdobycz. W naszej sytuacji ten jeden punkt jest na wagę złota – tłumaczy trener Sioma.

MaSzt

Paweł Nawrocki.

Tanew Majdan Stary – Huczwa Tyszowce 2:2 (1:2)

Gole: 0:1 A. Mac 19, 0:2 Stadnicki 40, 1:2 A. Kusiak 44 (z karnego), 2:2 Paćkowski 68.
Tanew: Szawara – Gajór, Ł. Kusiak, Konopka, Nawrocki (46 Kaproń) – Paćkowski, Pawluk, Birut, Maciocha (46 Kubik), Micyk (46 Skubis) – A. Kusiak; **trener** Wachowicz.
Huczwa: Krupa – M. Okalski (74 Nagaj), Tucki, Waszczuk, D. Okalski – Stadnicki, Małecki, Kudłaj, Dworak, Ziółkowski (57 Gacki) – A. Mac (77 P. Mac); **trener** Sioma.
Żółte kartki: Nawrocki, A. Kusiak, Paćkowski (Tanew), D. Okalski, M. Okalski, Gacki, P. Mac (Huczwa). **Sędziował:** Wróbel (Zwierzyniec).

Nie powinni płakać

KLASA OKRĘGOWA

Korona Łaszczów nie spisuje się tak dobrze, jak w poprzedniej rundzie. Przegrała już pięć spośród siedmiu meczów. W szóstej kolejce poniosła domową porażkę 0:3 (0:0) z Tanwią Majdan Stary (obok prezentujemy zaległości statystyczne z tego spotkania), w następnej serii meczów uległa na wyjeździe 1:2 (1:1) drużynie BKS Bodaczów. – W Bodaczowie zagraliśmy bardzo słabo, a do tego dostaliśmy sporo kartek. Zasłużenie przegraliśmy z BKS. Liczyłem na to, że ta runda będzie dla nas lepsza niż poprzednia, a jest dużo gorsza. Nie idzie nam tak, jak powinno – mówi **Bartosz Stefanik**, szkoleniowiec zespołu z Łaszczowa.

Obie bramki dla BKS zdobył **Przemysław Gałka**. Ten doświadczony napastnik pokonał dobrze grającego w tym meczu bramkarza Korony **Karola Krawczyka** dwoma mocnymi uderzeniami. – „Gała" strzelał tak mocno i precyzyjnie, że „Loczek" był bez szans – twierdzi **Paweł Berdak** z zarządu BKS.

Jedyną bramkę dla gości zdobył strzałem głową **Maciej Wasyl**. Uczynił to po zagraniu piłki z rzutu rożnego przez **Mateusza Anioła**. – Byłem w szoku, że Korona – poza tym golem i trafieniem w słupek naszej bramki w innej sytuacji podbramkowej – więcej nam nie zagroziła. Nie spodziewałem się tego, że w meczu z tak dobrym zespołem, jakim jest Korona, stworzymy tak dużo sytuacji strzeleckich, a nasi rywale – tak mało. Bramkarz Krawczyk miał sporo udanych interwencji, wiele naszych strzałów zablokowali także jego koledzy z zespołu. Mieliśmy tak dużo okazji do zdobycia bramki, że gdybyśmy po pierwszej połowie meczu mieli na swoim koncie nie jednego a trzy strzelone gole, to rywale nie powinni z tego powodu płakać – komentuje Paweł Berdak.

MaSzt

Korona Łaszczów – Tanew Majdan Stary 0:3 (0:0)

Gole: 0:1 A. Kusiak 50, 0:2 A. Kusiak 64, 0:3 Birut 88.
Korona: Smyk – Kraszewski, Wasyl, Kramarczuk, Wawrzusiszyn (65 Błaszczyk) – Bodeńko (90 Grzesik), Pleskacz, Kielar, Anioł (70 Sadowski), Wojtowicz – Zawiślak (60 Miazga); **trener** Stefanik.
Tanew: Szawara – Kaproń, Ł. Kusiak, Konopka (70 Haraszczuk), Nawrocki – Gajór (85 Micyk), Pawluk, Birut (89 Olszewski), Maciocha, Paćkowski (86 Niemiec) – A. Kusiak (65 Kubik); **trener** Wachowicz.
Żółte kartki: rezerwowy Kniaź, Paćkowski, Kaproń, Gajór (Tanew). **Sędziował:** Pyda (Zamość).

Pozory mylą

KLASA OKRĘGOWA

Olimpiakos Tarnogród po sześciu z rzędu porażkach wywalczył pierwszy punkt w rozgrywkach. Zespół skazywany na kolejną porażkę niespodziewanie zremisował na wyjeździe z dobrze punktującą w tym sezonie Pogonią 96 Łaszczówka. Drużyny zdobyły po trzy bramki. – Choć wygrywaliśmy 2:0, a później 3:1, to ten remis uważamy za bardzo dobry wynik. Może ten punkt zdobyty na boisku silnego rywala w końcu pomoże nam się odbić od dna. Nie narzekamy na to, że nie zdołaliśmy utrzymać korzystnego dla nas rezultatu, bo ten mecz mogliśmy nawet przegrać. Pogoń była bardzo groźna ze „stałych fragmentów gry". Wysocy zawodnicy z Łaszczówki stwarzali ogromne zagrożenie pod naszą bramką po dośrodkowaniach z rzutów rożnych i wolnych. W ostatnich dwudziestu pięciu minutach drugiej połowy rywale mocno nas przycisnęli. Doprowadzili do remisu, a niewiele im zabrakło, by zdobyć zwycięską bramkę. Cieszymy się z tego przełomowego punktu. Graliśmy bez trzech zawodników z podstawowego składu. Klecha pauzował za kartki, Steckiw nie mógł wystąpić ze względu na sprawy rodzinne, zaś Mbogho doznał kontuzji – mówi kierownik Olimpiakosu **Marcin Żmijan**.

Po rozegraniu „stałych fragmentów gry" Pogoń zdobyła dwie bramki. W obu przypadkach piłkę zagrywał niezawodny **Michał Towbin**. Pod koniec pierwszej połowy meczu Towbin dośrodkował piłkę z rzutu wolnego. Strzał głową oddał Marek Margol. Piłka trafiła w poprzeczkę, a skuteczną dobitką wykazał się **Damian Ozkavak**. W końcówce zawodów Towbin wykonał rzut rożny, a zagraną przez niego piłkę „główką" do siatki skierował **Sylwester Kuks**. Wcześniej po centrze Towbina z wolnego „główkował" **Bartłomiej Stępniak**, jednak w tym przypadku piłka trafiła w poprzeczkę. – Oglądałem nagranie wideo jednego z poprzednich meczów Olimpiakosu. Przekonałem się, że miejsce w tabeli i zdobycz punktowa nie odzwierciedla rzeczywistego potencjału tej drużyny. Wiedziałem, że czeka nas ciężki mecz, bo rywale koniecznie zechcą poszukać pierwszych w sezonie punktów. Szczęśliwie ten jeden punkt wywalczyli. Mieliśmy sporą przewagę w posiadaniu piłki, a także mnóstwo okazji strzeleckich, zwłaszcza po „stałych fragmentach gry" – mówi trener Pogoni **Tomasz Margol**.

MaSzt

Pogoń 96 Łaszczówka – Olimpiakos Tarnogród 3:3 (1:2)

Gole: 0:1 Hyz 17, 0:2 Olech 27, 1:2 Ozkavak 36, 1:3 Kozyra 60, 2:3 Nizio 76, 3:3 S. Kuks 84.
Pogoń: Mańkut – Wojtasiuk, Stępniak, M. Margol (84 J. Kozak) – Jędrzejewski (73 S. Kuks), Habura, Towbin, Nizio (87 Świątek) – Zawiślak (46 Dziura), Ozkavak, Dźwierzyński (46 Zieliński, 65 Przytuła); **trener** T. Margol.
Olimpiakos: Bartosik – Blicharz, Gancarz, Świtała, Dziura (63 Kolbuch) – Olech, Grabowski (66 Paluch), Kuszka, Kozyra, Psiuk (85 Jurkiw) – Hyz (60 B. Szymanik); **trener** Kowalik.
Żółte kartki: Zieliński, Dziura (Pogoń), Kozyra, Dziura, Kuszka, Hyz (Olimpiakos). **Sędziował:** Kluk (Nowosiółki).

eprasa.pl 9fdf19316a

Prawdziwie męska gra

KLASA OKRĘGOWA

W szóstej minucie czasu doliczonego do drugiej połowy meczu Kryształu Werbkowice z Błękitnymi Obsza trener gości Piotr Paluch wbiegł na murawę, by powiedzieć do sędziego **Bartosza Pydy**, co sądzi o jego decyzji odnośnie podyktowania rzutu karnego dla gospodarzy. Przyjezdni wygrywali 2:1, a ich zdobycz punktowa mogła zostać zredukowana z trzech do jednego. Arbiter oczywiście nie odwołał swojej decyzji, natomiast trenera Palucha ukarał czerwoną kartką. – Próbowałem wytłumaczyć sędziemu, że popełnił karygodny błąd. To nasz zawodnik był faulowany. Został zaatakowany przez rywala nakładką. Piłkarz Kryształu, którego faul był oczywisty, wykazał się cwaniactwem. Sędzia zareagował na jego krzyk, ale to nasz piłkarz miał poharataną nogę od ataku przeciwnika – tłumaczy **Piotr Paluch**.

Bartłomiej Reszczyński.

Sędzia Pyda uznał, że **Piotr Larwa** dopuścił się przewinienia na **Bartłomieju Reszczyńskim**, tymczasem – jak twierdzi trener Paluch – było odwrotnie. Wątpliwości co do słuszności podyktowania karnego miał szkoleniowiec Kryształu Zbigniew Wójcik. – Ja nie jestem od oceniania pracy sędziów. Gdyby nie podyktował tego karnego, to obroniłby swoją decyzję, gdyby ktoś próbował go z niej rozliczyć. To był drugi w tym meczu karny. W obu przypadkach sędzia mógł podyktować „jedenastkę", ale nie musiał. To były dwa kontrowersyjne karne – twierdzi **Zbigniew Wójcik**.

Wynik meczu się nie zmienił, bo **Patryk Słotwiński** strzelił z karnego w słupek. – Koniec końców wszystko dobrze dla nas się skończyło. Sprawiedliwości stało się zadość. Zostalibyśmy skrzywdzeni, gdyby padła bramka – mówi trener Paluch.

Zwycięską bramkę dla Błękitnych w 78 minucie zawodów zdobył z karnego **Mateusz Wróbel**. Sędzia Pyda odgwizdał tę „jedenastkę", bo jego zdaniem **Adrian Wołoch** sfaulował właśnie Wróbla. – Obaj zawodnicy zderzyli się głowami. Trudno jednoznacznie ocenić, kto kogo faulował, czy w ogóle był faul. Wołoch musiał zejść z boiska z urazem głowy – mówi trener Wójcik.

Kryształ poniósł już czwartą porażkę w sezonie. Choć był zdecydowanie najlepszy w klasie A, to w „okręgówce" punktuje najsłabiej spośród trzech beniaminków. W siedmiu meczach zdobył tylko siedem punktów. – Mielibyśmy więcej punktów, gdybyśmy byli skuteczniejsi i nie popełniali rażących błędów w defensywie. W meczu z Błękitnymi także stwarzaliśmy sytuacje podbramkowe, jednak albo nie trafialiśmy w bramkę, albo dobrze interweniował bramkarz Jaśkowiak. Porażka z zespołem z Obszy jest dla nas wstydliwa. Mieliśmy lepszy skład niż nasi rywale. Dłużej utrzymywaliśmy się przy piłce, a także wypracowaliśmy więcej okazji strzeleckich. Przegraliśmy bardzo ważny mecz – komentuje trener Wójcik.

W zespole z Werbkowic zadebiutował środkowy pomocnik z Ukrainy **Pawło Wywrocki**. Ten 33-letni piłkarz w dwóch poprzednich sezonach występował w LUKS Olympic Słupia, w skierniewickiej klasie A. Za to przyjezdni z Obszy musieli sobie radzić bez dwóch bocznych obrońców – **Jarosława Barana** i **Łukasza Mazurka**, a także środkowego pomocnika **Tomasza Stelmacha**. – Mieliśmy trochę problemów kadrowych, dlatego zmobilizowałem naszą młodzież, by podjęła męską grę na boisku, nawet kosztem kartek. Młodzi nie odpuszczali. Gdy trzeba było, dopuszczali się fauli taktycznych. Wiem, że nie było to zgodne z duchem fair play, ale nie mieliśmy innego wyjścia. Trzeba było stosować różne środki, by wygrać. Nie graliśmy pięknie, ale za to skutecznie broniliśmy korzystnego dla nas wyniku – mówi trener Paluch.

MaSzt

Kryształ Werbkowice – Błękitni Obsza 1:2 (1:1)

Gole: 0:1 Skubisz 12, 1:1 Słotwiński 43, 1:2 M. Wróbel 78 (z karnego).
Kryształ: Woźniak – J. Sanek, Kaczoruk, Staruszkiewicz, Wołoch (75 Ślusarz) – Góra (46 Durkalewicz), Kycko, Słotwiński, Wywrocki, Reszczyński – Barwiak; **trenerzy** Wójcik, Kogut.
Błękitni: Jaśkowiak – Larwa, Kiełbasa, Tadra, Rogoża – Wiatrzyk, Szukajło, Malec, Gębala (60 Krasiński), Skubisz – M. Wróbel; **trener** Paluch.
Żółte kartki: Reszczyński, Wołoch, Kycko (Kryształ), Gębala, Larwa, Wiatrzyk, Krasiński (Błękitni). **Sędziował:** Pyda (Zamość).

Czekają na wesele

KLASA OKRĘGOWA

Zwycięstwo nad Andorią Mircze 2:0 (1:0) było dla Gryfa Gmina Zamość czymś więcej niż tylko zdobyciem trzech punktów. – Odnieśliśmy pierwsze w tym sezonie wyjazdowe zwycięstwo. Przełamaliśmy też naszą niemoc wobec Andorii. W poprzednich rozgrywkach przegraliśmy z tym zespołem w Mirczu, a u siebie zremisowaliśmy – mówi **Sebastian Luterek**, szkoleniowiec Gryfa.

W pierwszej połowie spotkania bramkę dla zespołu z gminy Zamość zdobył **Oleksandr Kuszcz-Wasyliszyn**, a w drugiej – **Mikołaj Grzęda**. W obu przypadkach wspomniani zawodnicy Gryfa wykorzystali sytuację „sam na sam" z bramkarzem **Filipem Filipczukiem**. – Kontrolowaliśmy to, co dzieje się na boisku. Odnieśliśmy zasłużone zwycięstwo. Mogliśmy się pokusić o zdobycie jeszcze co najmniej dwóch bramek, jednak nie wykorzystaliśmy dogodnych okazji strzeleckich – mówi Sebastian Luterek.

Andoria nie może doczekać się zaplanowanego na drugą sobotę października ślubu **Kacpra Matysiaka**. Piłkarze z Mircza będą się bawić na weselu kolegi, jednak to nie jest główny powód wyczekiwania tej imprezy. Po zmianie stanu cywilnego lider Andorii zamierza wrócić do gry. – Gdy Matysiak ponownie znajdzie się w składzie, to przestaniemy cierpieć. Bez niego przechodzimy na boisku męczarnie, zwłaszcza w grze ofensywnej. Nasza siła rażenia zdecydowanie osłabła. Nie mieliśmy kim postraszyć Gryfa. Nasi młodzi piłkarze starali się, dużo biegali, walczyli, ale to było za mało, żeby pokusić się chociaż o jeden punkt w meczu z tak silnym rywalem. Gryf przeważał, prowadził grę, a my cofnięci liczyliśmy na szczęście w kontratakach. Musimy jakoś się przemęczyć do końca rundy jesiennej. Wiosną powinno być lepiej. Planujemy zimą ze dwa transfery, żeby wzmocnić kadrę. Mamy nadzieję, że pierwszą część sezonu zakończymy na dziesiątym-dwunastym miejscu, a w rundzie rewanżowej podniesiemy się w tabeli – mówi trener Andorii **Mariusz Kycko**.

MaSzt

Andoria Mircze – Gryf Gmina Zamość 0:2 (0:1)

Gole: 0:1 Kuszcz-Wasyliszyn 15, 0:2 Grzęda 61.
Andoria: Filipczuk – Kluczek, Herda (62 Baran), Zwolak, K. Kycko – Leśniowski, Wójcik, Kusiak, Hoszko (67 Łukaszczyk), Wójtowicz (80 Makara) – Turewicz (74 Wysocki); **trener** M. Kycko.
Gryf: Bednarczyk – Sałamacha (71 Poździk), Zieliński, Kierepka, Denkiewicz – Sienkiewicz (60 Wistowski), Grzęda (79 Szczepanek), Pupeć (69 Posikata), Zawadzki, Wołoch (67 Ziemba) – Kuszcz-Wasyliszyn; **trener** Luterek.
Żółta kartka: Grzęda (Gryf). **Sędziował:** Jasina (Hrubieszów).

Złość szkoleniowca

KLASA OKRĘGOWA

Omega Stary Zamość w dwóch kolejnych meczach grała z beniaminkami. U siebie mierzyła się z Sokołem Zwierzyniec, a na wyjeździe – z Igrosem Krasnobród. W obu spotkaniach ekipa trenera Pawła Lewandowskiego zdobyła po dwie bramki, a także po dwie straciła. – To dla nas obciach, że zremisowaliśmy w Krasnobrodzie. Zagraliśmy tam z bardzo słabym zespołem. Już dawno z tak mało biegającym rywalem nie graliśmy. Byłem zdziwiony tym, że Igros stanął tak „nisko", by całym zespołem bronić dostępu do własnej bramki. Mieliśmy dużo swobody na boisku, ale graliśmy wolno. Nie mogliśmy się rozpędzić z piłką. Brakowało nam cierpliwości. Negatywnie nakręcaliśmy się kolejnymi niewykorzystanymi przez nas sytuacjami podbramkowymi. Jestem wściekły z powodu tego remisu. Nie chcę umniejszać wartości Igrosu, bo ten zespół składa się z fajnych zawodników, ale jednak muszę uczciwie stwierdzić, że od początku meczu grał tak, jakby ci gracze byli zmęczeni – mówi **Paweł Lewandowski**.

Miejscowi objęli prowadzenie pod koniec pierwszej połowy spotkania. Z rzutu rożnego piłkę zagrał **Paweł Róg**, a skuteczną „główką" popisał się były piłkarz Omegi **Bartłomiej Mazur**. Na początku drugiej części meczu **Łukasz Fidler** doprowadził do remisu. Uczynił to z rzutu karnego, podyktowanego za „rękę" Mazura, który miał udział także w trzeciej bramce – sfaulował go **Łukasz Bubeła**, a „jedenastkę" wykorzystał **Mateusz Materna**. Punkt dla gości w 85 minucie spotkania uratował **Jakub Pieczykolan**. – Trzy punkty były w naszym zasięgu. Odczuwamy lekki niedosyt. Graliśmy u siebie, a naszym celem było zwycięstwo. Dwa razy obejmowaliśmy prowadzenie. Znaleźliśmy się zatem na dobrej pozycji, by rozstrzygnąć ten mecz na swoją korzyść. W czasie doliczonym do drugiej połowy mieliśmy „piłkę meczową". W sytuacji „sam na sam" z bramkarzem Omegi znalazł się **Filip Rzepecki**, jednak przestrzelił – komentuje grający trener **Damian Otręba**, który do Igrosu przybył właśnie z Omegi.

MaSzt

Igros Krasnobród – Omega Stary Zamość 2:2 (1:0)

Gole: 1:0 Mazur 40, 1:1 Fidler 53 (z karnego), 2:1 Materna 65 (z karnego), 2:2 Pieczykolan 85.
Igros: Roczniak – Kołtun, Mazur (80 Mękal), Albingier, Nowosad (46 Syta) – P. Róg (58 Puźniak), Barszczewski (75 Huźwa), Skiba, Materna (87 Rzepecki), Otręba (77 M. Przytuła) – Niderla; **trener** Otręba.
Omega: Wołoszyn – Zakrzewski, Fidler (69 Pieczykolan), Kostrubiec, Lis – Miedźwiedź (69 Baran), Bubeła (69 Janda), Dyrkacz (80 Lichota), Buczek (80 Derkacz) – Kot (46 Ciurysek), Łapiński (69 Dziuba); **trener** Lewandowski.
Żółte kartki: Nowosad, Niderla (Igros), Ciurysek, Bubeła, Kostrubiec (Omega). **Sędziował:** Barda (Płoskie).

WYŚCIG PO KORONĘ

Kamil Murjas.

10 goli – Kamil Murjas (Graf).
8 – Mateusz Wróbel (Błękitni).
7 – Oleksandr Kuszcz-Wasyliszyn (Gryf), Michał Skubis (Tanew).
6 – Adam Niderla (Igros).
5 – Arkadiusz Kusiak (Tanew), Jurij Perin (Sokół), Nazar Turewicz (Andoria).
4 – Bartłomiej Barwiak (Kryształ), Iwan Bobyliak (Graf), Mikołaj Grzęda (Gryf), Michał Herda (Andoria), Tomasz Kłos (Pogoń), Krystian Oleszczuk (Huragan), Jakub Paćkowski (Tanew), Michał Wojtowicz (Korona), Krystian Wołoch (Gryf), Maciej Żerucha (Graf).
3 – Kamil Bis (BKS), Mateusz Borek (Igros), Damian Buczek (Omega), Przemysław Gałka (BKS), Sylwester Kuks (Pogoń), Artur Mac (Huczwa), Mateusz Materna (Igros), Patryk Miedźwiedź (Omega), Stanisław Niewiński (Sokół), Damian Pilipczuk (Sparta), Michał Towbin (Pogoń).
2 – Piotr Bartecki (Graf), Janusz Birut (Tanew), Łukasz Fidler (Omega), Wojciech Góra (Kryształ), Karol Kołtun (Igros), Maksymilian Kubik (Tanew), Rafał Kycko (Kryształ), Jakub Marzec (Sokół), Damian Otręba (Igros), Damian Ozkavak (Pogoń), Jakub Pieczykolan (Omega), Dawid Skubisz (Błękitni), Patryk Słotwiński (Kryształ), Łukasz Stec (Sparta), Fabian Surmacz (Graf), Maciej Wasyl (Korona), Damian Ziółkowski (Huczwa).

MaSzt

JEDENASTKA KOLEJKI

eprasa.pl 9fdf19316a

Odszedł pod presją kibiców i piłkarzy

PIŁKARSKA IV LIGA

Stało się to, z czym trener Paweł Babiarz się liczył. Od czwartku nie jest już trenerem czwartoligowego zespołu Tomasovii Tomaszów Lubelski. – Umowa z trenerem Pawłem Babiarzem została rozwiązana za porozumieniem stron. Podjęliśmy tę trudną decyzję wspólnie – tak, żeby nikogo nie obarczać odpowiedzialnością. Wspólnie z trenerem Babiarzem doszliśmy do wniosku, że trzeba to zrobić ze względu na obecną sytuację w zespole, a także z powodu uzyskanych wyników. Nie mieliśmy zastrzeżeń do pracy trenera Babiarza. Pracował dokładnie tak, jak tego od niego oczekiwaliśmy. Doszło jednak do pewnych sytuacji, które zmusiły nas do podjęcia decyzji o rozwiązaniu z trenerem umowy. Wolałbym nie mówić nic więcej, bo chciałbym zachować lojalność wobec wszystkich osób, z którymi mam lub miałem przyjemność współpracować – z członkami zarządu, sztabem szkoleniowym i piłkarzami. Chciałbym poprzestać na stwierdzeniu, że rozwiązaliśmy umowę za porozumieniem stron – mówi prezes Tomasovii **Konrad Kozdra**.

Tomasovia Tomaszów Lubelski – Lewart Lubartów 1:4 (0:2)

Gole: 0:1 Bednarczyk 25 (z karnego), 0:2 Paluch 29, 0:3 Najda 50, 0:4 Żelisko 67 (z karnego), 1:4 M. Szuta 90.
Tomasovia: Szpakiwski – Bażunaiszwili (56 Pentelejczuk), Wyzdryk, Chromiec, Orzechowski (88 Caran) – Leszczyński (62 I. Czuryło), Karasiuk, Smoła – Kalinin (56 Sawczuk), M. Szuta, Oluwadarasimi (56 Dziura); **trener** Jaremko.
Lewart: Podleśny – Pacek, Niewęgłowski, Marciniak, Jabłoński (87 Gajos) – Paluch (87 Misiak), Aftyka (77 Czapski), Skrzyński, Bednarczyk (73 Denka), Najda (84 Kwenciar) – Żelisko; **trener** Bodziak.
Żółte kartki: Orzechowski (Tomasovia), Najda (Lewart). **Sędziował:** Siatka (Chełm).

Po zakończeniu poprzedniego sezonu Tomasovię opuściło liczne grono zawodników. Trener Paweł Babiarz w wypowiedzi dla „Kroniki Tygodnia" przekonywał, że owi piłkarze odeszli głównie ze względu na sprawy osobiste, które uniemożliwiały im regularny udział w zajęciach szkoleniowych. Natomiast szkoleniowiec nie chciał mieć w ekipie zawodników, którzy chcieliby grać w Tomasovii tylko w celach rekreacyjnych. Klub z Tomaszowa Lubelskiego naprędce zbudował kadrę na kolejne rozgrywki w IV lidze. Przybyło wielu obcokrajowców z różnych stron świata. Trener Babiarz przed startem rozgrywek przejawiał optymizm, ale boiskowa rzeczywistość okazała się daleka od oczekiwań. Zespół stał się ligowym przeciętniakiem. – Ci, którzy zostali w zespole, dobrze wiedzieli, że Paweł Babiarz nadal będzie trenerem. Zdawali sobie sprawę z tego, na co się pisali. A skoro zostali, to najwyraźniej trener im odpowiadał. Natomiast nie słyszałem od nikogo, kto latem odszedł, by opuścił zespół ze względu na trenera Babiarza. Każdy mówił raczej o sprawach prywatnych, o życiowych powodach odejścia. Zawodnicy zgłaszali różne powody rezygnacji z dalszych występów w Tomasovii. Przyznam, że nie spodziewałem się takiego obrotu sprawy. Liczyłem na to, że w drużynie zostanie więcej piłkarzy, na których zamierzaliśmy stawiać. A skoro odeszło kilkunastu zawodników, to jakoś musieliśmy naprędce ten pożar gasić. Czy nam to się udało zrobić? Zaakceptowaliśmy tych zawodników, których trener Babiarz zaproponował do kadry. Trener Babiarz jasno przedstawił zarządowi swój plan działania, jak chce pracować z zespołem, jakie ma oczekiwania. Zaakceptowaliśmy to wszystko, bo w pełni z nim się zgadzaliśmy. Mieliśmy zbieżną wizję funkcjonowania zespołu i popieraliśmy go w dążeniu do profesjonalizmu. Naprawdę, nie winimy trenera za powstałą sytuację – tłumaczy prezes Konrad Kozdra.

A co o tej sytuacji sądzi Paweł Babiarz? – Mam takie poczucie, że to nie Tomasovia mnie zwolniła, lecz środowisko kibiców i niektórzy zawodnicy. Gdy dwie ścierające się strony nie mogą dojść do porozumienia, to ktoś musi ustąpić, a nawet odejść. Padło na mnie – mówi **Paweł Babiarz**.

Szkoleniowiec utrzymuje się tylko z pracy trenerskiej, nie pracuje w innym zawodzie, ale – jak tłumaczy – nie szuka zatrudnienia na siłę. – Mam grupę młodzieżową w Tomasovii, więc będę ją prowadził, dokąd zarząd klubu mi na to pozwoli. Nie rozglądam się za nową posadą tylko po to, by do końca roku zarobić jakieś pieniądze. Jeśli podejmę się pracy w jakiś klubie, to tylko w takim, w którym będę się dobrze czuł ze swoimi metodami i stylem pracy, będę mógł się nadal rozwijać w zawodzie szkoleniowca piłki nożnej, a ten klub też będzie chciał osiągnąć pewien progres – tłumaczy Paweł Babiarz.

Dobiegły nas słuchy, że były trener Tomasovii ma zostać koordynatorem szkolenia młodzieży w Hetmanie Zamość, ale to niepotwierdzona informacja, a sam zainteresowany temu zaprzecza. – Też do mnie dobiegły takie wieści, ale nikt z Hetmana nie rozmawiał ze mną w tej sprawie. Zresztą, wolę prowadzić zespół, być blisko boiska, a nie organizować i nadzorować czyjąś pracę. Posada koordynatora raczej nie spełni moich zawodowych oczekiwań – przekonuje Paweł Babiarz.

W niedzielnym meczu z Lewartem Lubartów czwartoligową drużynę z Tomaszowa Lubelskiego prowadził szkoleniowiec występującej w klasie A Tomasovii II **Artur Jaremko**. Pod wodzą tymczasowego trenera Tomasovia przegrała z Lewartem 1:4 (0:2). Miejscowi dwie bramki stracili z rzutów karnych. „Jedenastki" wykorzystali **Arkadiusz Bednarczyk** i **Krystian Żelisko**. W pierwszej sytuacji **Rostysław Kalinin** sfaulował na polu karnym **Łukasza Najdę**, w drugiej piłkę ręką zagrał **Maciej Szuta**.

Kto obejmie posadę po Pawle Babiarzu? Tego jeszcze nie wiemy. Wiemy natomiast, że działacze klubu z Tomaszowa Lubelskiego prowadzą rozmowy z kilkoma trenerami, m.in. z **Ireneuszem Zarczukiem** z Biłgoraja, prowadzącym przez osiem lat do końca poprzedniego sezonu Janowiankę Janów Lubelski.

MaSzt

Brawa za charakter

Fot. Kamil Gac

PIŁKARSKA III LIGA

Hetman Zamość w sobotnim meczu z Wisłą II Kraków jakby wrócił z bardzo dalekiej podróży. Spotkanie zakończyło się remisem 3:3 (0:1). I choć zamojski zespół po niespełna godzinie przegrywał 0:3, to jednak zdołał wstać z kolan, doprowadził do wyrównania, a nawet bliski był zdobycia zwycięskiej bramki. – Po upływie godziny gry niektórzy kibice postawili na nich kropkę. Nie było łatwo o ten punkt, a przy odrobinie szczęścia mogliśmy ten mecz wygrać. Mierzyliśmy się z naprawdę trudnym rywalem, w którym zagrało czterech piłkarzy z ekstraklasy, z pierwszego zespołu Wisły – Letkiewicz, Biedrzycki, Mikulec i Kutwa. Naszym piłkarzom należą się brawa za charakter – mówi dyrektor Hetmana **Piotr Welcz**.

W sobotę na stadionie OSiR w Zamościu wiele ciekawego się działo. Po stracie drugiego gola Hetman miał wyborną okazję, by złapać z rywalem kontakt bramkowy. Rzut karny wywalczył faulowany **Fabian Iwanek**. Niestety, **Dominik Skiba** nie wykorzystał „jedenastki". Strzelił w poprzeczkę. W końcówce meczu bliski zdobycia zwycięskiej bramki dla Hetmana był **Jakub Górski**. Ładnie strzelił z odległości około dwudziestu metrów, jednak trafił piłką w słupek.

Hetman Zamość – Wisła II Kraków 3:3 (0:1)

Gole: 0:1 Conté 38, 0:2 Pławiński 48, 0:3 Conté 59, 1:3 Lepiarz 67, 2:3 Lepiarz 73, 3:3 Serduik 77.
Hetman: Kot – Głaz, Szymala, Waliś (12 Górski), Ziętek (63 Wardęski) – Jairo (63 Kraska), Serduik, Sikora, Jampol (63 Lepiarz), Iwanek (82 Posielski) – Skiba; **trener** Gieresz.
Żółte kartki: Szymala, Serduik, Skiba, Iwanek, rezerwowy Tomasiak, Sikora (Hetman), Cymbaliuk, Rodado, Dziedzic, Biedrzycki, Ziarko (Wisła II). **Sędziował:** Więckowski (Warszawa).

MaSzt

Potrzeba takich treści

KLASA OKRĘGOWA

Coraz więcej klubów z „najciekawszej ligi świata" decyduje się na internetową transmisję meczów swojego zespołu. W niedzielę mogliśmy obejrzeć jedyny zaplanowany na ten dzień mecz w „okręgówce". Prowadzący w tabeli Graf Chodywańce wygrał z Huraganem Gmina Hrubieszów 3:1 (2:0). Gdy komentujący to spotkanie **Mirosław Tereszczuk** z Tomaszowa Lubelskiego przedstawiał przed rozpoczęciem zawodów składy obydwu zespołów, pomylił miejscowość, z której przybył zespół gości – autor książki na 40-lecie Grafa i wielki sympatyk ekipy piłkarskiej z gminy Jarczów wspomniał o Huraganie Międzyrzec Podlaski. W swojej 42-letniej historii Graf nigdy nie grał oficjalnych meczów z zespołami spoza okręgu zamojskiego, ale w przyszłym sezonie mógłby się spotkać właśnie z ekipą z Międzyrzeca. Oczywiście pod warunkiem, że obie drużyny uzyskałyby awans do IV ligi. A jest to jak najbardziej realne. Graf uchodzi za jednego z faworytów rozgrywek. Natomiast występujący w grupie bialskopodlaskiej Huragan z Międzyrzecza zapewne także będzie się liczył w walce o IV ligę. – Nie straciliśmy w rozgrywkach ani jednego punktu. Wygraliśmy wszystkie siedem meczów. Za wcześnie jednak na to, by prognozować, o co będziemy grali w tym sezonie. Trudno nam będzie podtrzymać tę dobrą passę do końca rundy, a zostało jeszcze osiem kolejek. Nie na darmo klasa okręgowa nazywana jest „najciekawszą ligą świata". W każdej kolejce padają ciekawe wyniki. Kto by się spodziewał, że Tanew Majdan Stary nie wygra u siebie z Huczwą Tyszowce? Każdy rywal będzie podchodził do meczów z nami ogromnie skoncentrowany i zdeterminowany do walki o jak najlepszy wynik. My także musimy zachowywać na boisku pełną koncentrację, zwłaszcza że jesteśmy zaliczani do grona faworytów, więc każdy będzie się na nas sprężał – mówi **Mariusz Malec**, opiekun Grafa.

Graf Chodywańce – Huragan Gmina Hrubieszów 3:1 (2:0)

Gole: 1:0 Bobyliak 29, 2:0 Bobyliak 32, 2:1 K. Oleszczuk 56 (z karnego), 3:1 Żygawski 57 (samobójczy).
Graf: Waśkiewicz – Perec (63 Żurawski), Bartecki, Smoliński – Grzelak, Surmacz, Ligęza, Bobyliak (78 Tyrka), Żerucha, Ciećko (63 Krosman) – Murjas (84 Frykowski); **trener** Malec.
Huragan: Żygawski – Frąk (78 Iwon), Borys, Fulara, M. Oleszczuk (71 Troć) – Rutkowski, Sas, Rybka, Hryniak, Olszak – K. Oleszczuk; **trener** Kamiński.
Żółte kartki: Murjas (Graf), M. Oleszczuk, Fulara (Huragan). **Sędziował:** Tucki (Żdanów).

Zespół z gminy Jarczów wygrał z Huraganem – tym z gminy Hrubieszów. Nie miał jednak łatwo – tak twierdzi Mariusz Malec. W pierwszej połowie niedzielnego spotkania dwa gole dla Grafa strzelił **Iwan Bobyliak**. Po przerwie oba zespoły zdobyły po jednej bramce, a doszło do tego w odstępie zaledwie minuty. Najpierw **Krystian Oleszczuk** wykorzystał rzut karny, będący konsekwencją zagrania piłki ręką przez **Mateusza Grzelaka** w zamieszaniu podbramkowym. W błyskawicznej odpowiedzi gospodarzy strzelał **Szymon Smoliński**, a bramkarz **Jakub Żygawski** niefortunnie skierował piłkę do własnej bramki. – Mecz był dla nas trudny. Huragan zdobył dotąd tylko dwa punkty, więc walczył na naszym boisku na całego, by poprawić swój dorobek. Zespół ten zostawił u nas mnóstwo zdrowia. Ciężko nam się grało z tak zdeterminowanym do walki rywalem. Tym razem nie mieliśmy zbyt wielu okazji strzeleckich. Wielu akcji nie potrafiliśmy dobrze wykończyć. Najważniejszy dla nas jest wynik, a nie styl, w jakim zdobyliśmy te trzy punkty – komentuje Mariusz Malec.

W czwartek bezrobotny stał się trener Tomasovii Tomaszów Lubelski **Paweł Babiarz**. Wieść gminna niosła, że znajdzie posadę w Chodywańcach. Tak się jednak nie stało. – Do końca rundy nie będziemy szukali szkoleniowca. Jakoś dociągniemy własnym sumptem – mówi Mariusz Malec.

Warto wspomnieć o jeszcze jednej rzeczy. Otóż komentarz Mirosława Tereszczuka miał wartość edukacyjną. Pan Mirek podczas relacji przedstawił wiele ciekawostek z historii wsi Chodywańce, tamtejszej parafii i jej mieszkańców. Oby jak najwięcej takich wartościowych informacji z każdego stadionu na Zamojszczyźnie! Tego właśnie trzeba!

MaSzt

eprasa.pl 9fdf19316a