Dziś z gazetą kalendarz na 2022 rok!

PL ISSN 0208-4163 nr ind. 377279

SŁOWO PODLASIA

nr 52 (2180) 28.12.2021-3.01.2022 r. 4,50 zł (w tym 5% VAT)

Bił i wykorzystywał 14-letnie dziecko!

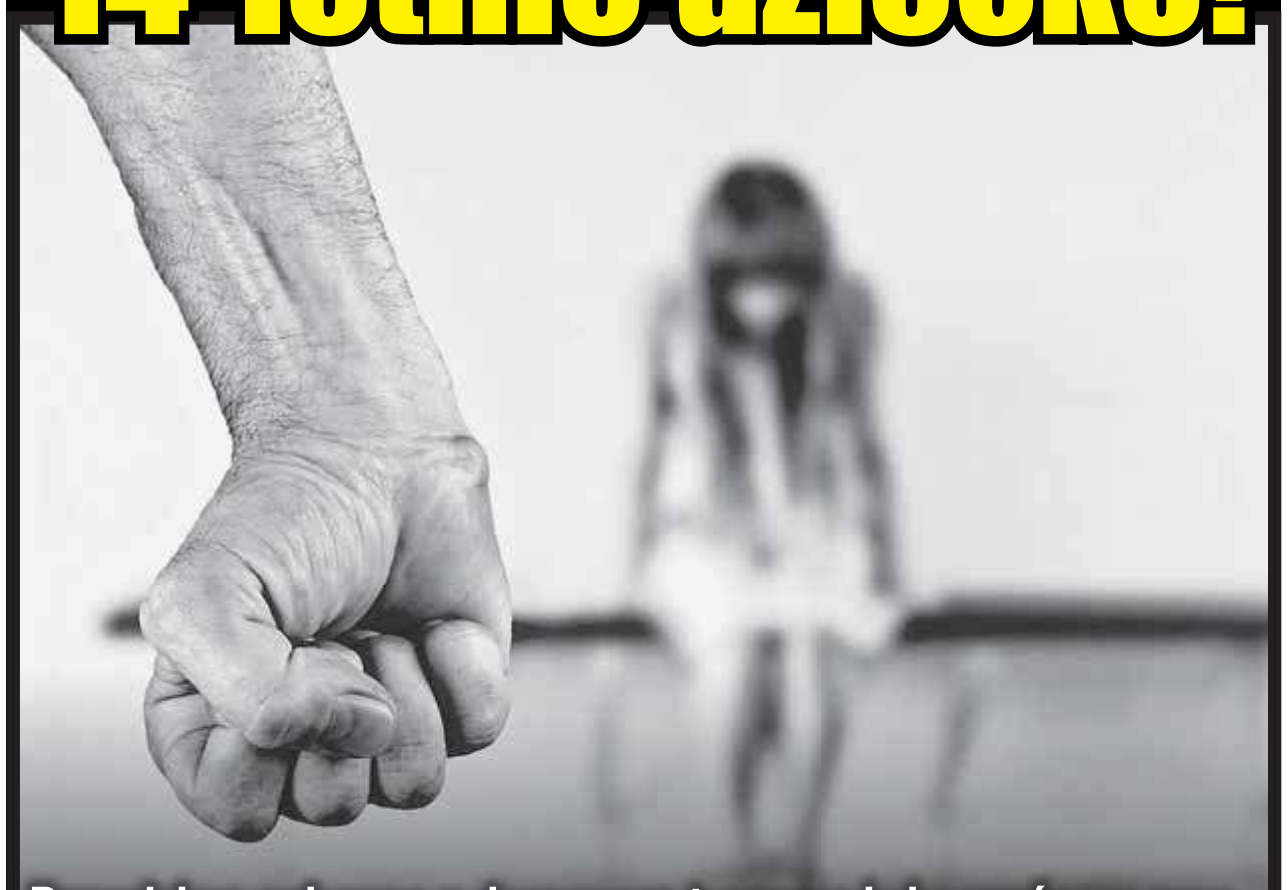

Prawdziwą gehennę z domowym tyranem i zboczeńcem przeszły jego konkubina i 14-letnia pasierbica. Według śledczych 35-letni Marek B. ponad rok znęcał się nad nimi fizycznie i psychicznie. W szczególności upodobał sobie małoletnią, którą bił kablem od ładowarki i wykorzystywał seksualnie. Mężczyzna na wniosek prokuratury został aresztowany. 3

WYDARZENIA

Milion pod choinkę!

O ogromnym szczęściu może mówić gracz Lotto Plus, który zawarł zakład w kolekturze przy ul. Janowskiej 4B w Białej Podlaskiej. W pierwszy dzień świąt Bożego Narodzenia trafił „szóstkę", wygrywając milion złotych! 4

DRAMATY

Skazany na wózek

13-letni Bartosz nigdy nie będzie żył jak jego rówieśnicy. Sąd Apelacyjny w Lublinie po sześciu latach procesu oddalił pozew o zadośćuczynienie, które miało między innymi sfinansować leczenie i rehabilitację chłopca. 5

PLEBISCYT

Mamy pierwsze zgłoszenia

W XXXV Plebiscycie Sportowym Słowa Podlasia mamy pierwsze zgłoszenia od naszych Czytelników, dzięki którym powiększa się lista sportowców, pretendujących do miana najpopularniejszych w regionie. 39

WARTO PRZECZYTAĆ

Nowoczesny dom

16

Horoskop na 2022

24

CholimpeX Już od 1992r.
SKLEPY MEDYCZNE
ZAPRASZAMY do naszych oddziałów
• Biała Podlaska, ul. Terebelska 60c 507 072 502
• Biała Podlaska, ul. Warszawska 14 731 405 070
• Parczew, ul. Szpitalna 2B 517 480 777
• Radzyń Podlaski, ul. Wisznicka 111 512 729 090
• Międzyrzec Podlaski, ul. Staromiejska 7 506 414 102
cholimpex@poczta.fm informacja: 537 43 42 41
Wypożyczalnie Sprzętu Medycznego CHOLIMPEX
• łóżka rehabilitacyjne
• ssaki elektryczne • podnośniki
• koncentratory tlenu
DOWÓZ Z MONTAŻEM tel. 537 43 42 41
REKLAMA ID: 8819

Tankuj PREMIUM na stacjach Petrodom
ON PREMIUM w cenie ON STANDARD
*ON PREMIUM jest paliwem bez BIODODATKU ** Szczegóły promocji i dostępności u obsługi stacji.
REKLAMA ID: 10176

SKUP ZŁOMU DEIF
SKUP ZŁOMU STALOWEGO KOLOROWEGO I AKUMULATOROWEGO
TEREBELA
Terebela 32
21-500 Biała Podlaska
tel. 513 901 168
www.deif-zlom.pl
SARNAKI
ul. 3-maja 4
08-220 Sarnaki
tel. 501 282 415
e-mail:deif@vp.pl
REKLAMA ID: 8413

SKUP ZBÓŻ
FIRMA Kalinowski
ZAŁADUNEK POMPĄ
507 557 552
REKLAMA ID: 9838

eprasa.pl a03b8b74ef

Mały bialczanin ma szansę na operację rąk w klinice światowej sławy ortopedy. Potrzebuje naszego wsparcia

Chce chwycić życie we własne ręce

BIAŁA PODLASKA Marcel ma 10 lat. Od urodzenia ma wadliwie zbudowane rączki. Pierwszy zabieg nie przyniósł efektów, wręcz przeciwnie pogorszył stan jednej z nich. Po ośmiu latach jest szansa, by Marcel mógł chwycić życie we własne ręce. Rodzice znaleźli specjalistę, który wykona zabiegi znacznie usprawniające ręce Marcela. Potrzebują wsparcia, by zebrać potrzebne na operacje fundusze.

JOANNA DANIELEWICZ

Marcel urodził się z wadami rąk. – W prawej brakuje kości promieniowej i kciuka, a przedramię jest nienaturalnie skręcone. W lewej kość promieniowa nie rozwinęła się prawidłowo, a kciuk jest wiotki – opisuje dysfunkcje pani Beata, jego mama.

Gdy chłopczyk się urodził wielu lekarzy ponaglało rodziców, by jak najszybciej przeprowadzić zabiegi usprawniające kończyny. – Mówili nam, że trzeba zrobić to do trzech lat – wspomina pani Beata. – W 2013 roku rozpoczęliśmy leczenie i usprawnianie rąk syna w jednostkach opieki medycznej refundowanej z NFZ. Przeszedł operację centralizacji nadgarstka, niestety oczekiwany efekt nie został osiągnięty, prawdopodobnie podczas operacji został uszkodzony stożek wzrostu, co doprowadziło do zaburzenia wzrostu kości. Jednocześnie szok bólowy spowodował, iż Marcel borykał się przez kilka lat z urazami psychicznymi wywołanymi procesami leczenia.

Mama mówi wprost, że Marcel zamknął się w sobie, przestał mówić. – Trafiłam na rozsądnego lekarza, który powiedział – stop. Trzeba dać dziecku czas, przeczekać. Tak zrobiliśmy. Zaniechaliśmy kolejnych zabiegów i spokojnie szukaliśmy odpowiednich specjalistów – mówi mama Marcela.

Tymczasem Marcel poszedł do szkoły. – Trafił bardzo dobrze, jest w szkole, gdzie zarówno kontakty z rówieśnikami ma świetne, jak i podejście szkoły jest odpowiednie. Nikt go nie szykanuje, nie daje odczuć że jest gorszy. Ale czas biegnie, Marcel dorasta i zaczyna się sobie przyglądać. Coraz częściej jego dysfunkcja zaczyna mu przeszkadzać, jak to nastolatek, chce być taki jak rówieśnicy – przyznaje pani Beata i dodaje, że czekali na taki sygnał od Marcela, by to on chciał też coś zmienić. – Liczymy na to, że będąc bardziej świadomym, będzie chętniej współpracował i uczestniczył w rehabilitacji po zabiegu – wyjaśnia mama chłopca.

FOT. WWW.SIEPOMAGA.PL/MARCEL-BARCZUK

10-letni Marcel może mieć sprawne ręce. Potrzebuje jednak operacji. Rodzina zbiera fundusze poprzez konto założone na siepomaga.pl. Każdy, kto chce ich wesprzeć znajdzie zbiórkę pod adresem: www.siepomaga.pl/marcel-barczuk

Rodzice znaleźli specjalistę, który rękami Marcela się zajmie. – Znaleźliśmy go w Paley European Institute – mówi pani Beata. Doktor Dror Paley, bo o nim mowa, to kanadyjski chirurg ortopeda, który specjalizuje się w procedurach wydłużania kończyn i korekcji deformacji. Od kilku lat ma klinikę w Warszawie, więc potrzebujący skomplikowanych operacji ortopedycznych dla swoich dzieci rodzice, nie muszą wyjeżdżać do Stanów Zjednoczonych. – Jesteśmy po konsultacjach i kwalifikacji do zabiegów. Doktor powiedział, że po operacji prawa ręka będzie prosta, zostanie wydłużona i zrobiony będzie kciuk z palca wskazującego. Po takim zabiegu sprawność w ręku ma wzrosnąć do 60-80 proc. Operacji poddana będzie też druga rączka – mówi pani Beata.

Zabieg na pierwszą rękę wyznaczony został między 28 lipcem a 8 sierpniem przyszłego roku. – Koszt tego zabiegu to 220 tys. zł. Ponieważ Marcel został zakwalifikowany na operację obu rąk, zbieramy pieniądze na dwie kończyny – mówi mama chłopca, bo zdaje sobie sprawę, że jeśli do skutku dojdzie pierwszy zabieg, to klinika zapewne w niedługim odstępie czasu wyznaczy termin kolejnego, na drugą rękę. – Koszty są wysokie, ale nie znam rodziców, którzy mogąc pomóc swemu dziecku, nie zrobią wszystkiego co możliwe. Nasz syn świetnie sobie radzi, lekarze przez lata wyliczali nam całe listy rzeczy, których Marcel nie będzie robił, np. że nie będzie jeździł na rowerze. A on wykonuje dziś wiele tych rzeczy, których miał nie robić. Jednak mając możliwość usprawnienia mu rąk u świetnego specjalisty, który zoperował z powodzeniem wiele dzieci, także z Polski, musimy spróbować – mówi pani Beata.

Rodzice zdecydowali się na zbiórkę na operacje obu rąk Marcela na siepomaga.pl. Kwota, której potrzebują to ponad 570 tys. zł, zebrali ponad 6 tys. zł. Liczą, że uda im się zebrać potrzebną sumę. – Do wyznaczonej przez klinikę daty jest jeszcze trochę czasu. Mamy nadzieję, że dobrzy ludzie wokół nas pomogą – mówi mama Marcela.

Wpłat na zabieg usprawniający ręce 10-letniego bialczanina można dokonywać poprzez konto Marcela na siepomaga.pl. Wystarczy wpisać w wyszukiwarkę internetową www.siepomaga.pl/marcel-barczuk. Organizatorem zbiórki jest Fundacja Słoneczko. Zachęcamy!

Świąteczny konkurs został już rozstrzygnięty

GMINA BIAŁA PODLASKA Gminny Ośrodek Kultury wraz z filią biblioteki w Woskrzenicach Dużych organizowały konkurs dla dzieci i młodzieży pt. „W świąteczną, niezwykłą noc...". Komisja konkursowa nie miała łatwego zadania, bo wpłynęło aż 107 zgłoszeń.

Aby wziąć udział w konkursie, wystarczyło wykonać pracę w jednej z form plastycznych płaskich, a preferowane były techniki takie jak rysunek i malarstwo (kredki, farby plakatowe, akwarele, farby olejne, pastele sucha i olejna). Praca miała oddawać nastrój świątecznej nocy, towarzyszące temu emocje, niepowtarzalny klimat świąt. Mogą znaleźć się w niej takie elementy jak: pierwsza gwiazda, kolędnicy, wieczerza wigilijna itp. Właśnie poznaliśmy wyniki rywalizacji, która została podzielona na cztery kategorie wiekowe.

Komisja konkursowa w składzie: Renata Owczaruk – mgr wychowania plastycznego, Agnieszka Borodijuk – dyrektor GOK oraz Katarzyna Mikiciuk – instruktor GOK, oceniła nadesłane prace i wyłoniła laureatów. Nie miała jednak łatwego zadania, bo na konkurs wpłynęło aż 107 zgłoszeń.

W grupie przedszkolnej I miejsce zajęła Alicja Każdzioł z Woskrzenic Dużych, II Anna Szyc z Rakowisk, a III Jakub Pykacz z Terebeli. Wyróżnienia otrzymali Lena i Marcel Beczek z Rakowisk, a nagrodę specjalną wręczono Elenie Cydejko z Woskrzenic Małych oraz Julii Kaniuk z Sitnika.

FOT. GOK BIAŁA PODLASKA

Komisja konkursowa nie miała łatwego zadania, bo do oceny było aż 107 prac. Niedawno wyłoniła jednak laureatów

Wśród dzieci z klas 1-4 najlepsze ex aequo okazały się prace Hani Maksymiuk z Czosnówki oraz Leny Bebkiewicz z Ortela Książęcego Drugiego, II miejsce zajęły ex aequo Patrycja Szendel z Ortela Książęcego Drugiego, Aleksandra Turska z Husinki oraz Maria Bebkiewicz ze Styrzyńca, a III ex aequo Antoni Grudzień z Porosiuk oraz Kamil Kłopotek z Woskrzenic Dużych. Wyróżnienia trafiły do: Natalii Kaczmarczyk ze Sławacinka Starego, Oliwii Andrusiuk z Porosiuk, Martyny Makaruk z Ortela Królewskiego Pierwszgo, Zuzanny Wasztan ze Styrzyńca, Weroniki Połynko z Dokudowa, Zuzanny Koch z Woskrzenic Dużych, Oskara Faliszewskiego z Woskrzenic Dużych, Roksany Chalimoniuk z Grabanowa oraz Magdaleny Lesiuk z Woskrzenic Dużych.

Natomiast jeśli chodzi o rywalizację dzieci z klas 5-8 to zwyciężyła praca Urszuli Melaniuk z Cełujek, II miejsce zajęły ex aequo Monika Olesiejuk ze Swór oraz Wiktoria Lubańska z Ortela Książęcego Drugiego, a III miejsce, również ex aequo, Natalia Głowacka z Ortela Królewskiego Pierwszego oraz Emilia Olszewska ze Swór. Wyróżnienia powędrowały do Zofii Baranowskiej ze Swór, Magdaleny Matusiewicz z Pólka, Mai Segin z Woskrzenic Małych oraz Bartosza Paneckiego z Perkowic.

W grupie wiekowej „młodzież szkół średnich" nagród nie przyznano.

Paulina Chodyka-Łukaszuk

Ukazuje się raz w tygodniu (we wtorek) na terenie powiatów: bialskiego, łosickiego, łukowskiego, parczewskiego, radzyńskiego i grodzkiego Biała Podlaska.

WYDAWCA:
GRUPA WYDAWNICZA SŁOWO Sp. z o.o.
02-672 Warszawa
ul. Domaniewska 17/19, lok. 133
REDAKCJA
Biała Podlaska, ul. Warszawska 15
tel. 83 343 50 66, fax 83 344 75 52

REDAKTOR NACZELNY
Piotr Pyrkosz
ZASTĘPCA REDAKTORA NACZELNEGO
Marcin Kozarski
SEKRETARZ REDAKCJI
Joanna Danielewicz
Telefon dyżurny:
83 344 75 51
sekretariat: 83 343 50 66
KORESPONDENCJA
21–500 Biała Podlaska, skr. poczt. 116
redakcja@slowopodlasia.pl

ZESPÓŁ
Anna Chodyka (powiat bialski)
Paulina Chodyka-Łukaszuk (powiat bialski, Międzyrzec Podlaski)
Joanna Gąska (Łosice)
Arkadiusz Kielar (sport, Biała Podlaska)
Justyna Lesiuk-Klujewska (pow. bialski)

SKŁAD KOMPUTEROWY
Artur Wosinek
VRC Promotion Waldemar Pepa

DZIAŁ OGŁOSZEŃ
Joanna Olęcka - dyrektor
tel. 83 344 75 57
(j.olecka@slowopodlasia.pl)
Krzysztof Kozłowski
Mariola Glina-Fiutak
Aneta Kozłowska

DRUK
Seregni Printing Group Sp. z o.o.
ul. Matuszewska 14 hala B3
03-876 Warszawa

Redakcja zastrzega sobie prawo skracania artykułów i korespondencji oraz opatrywania ich własnymi tytułami. Artykułów niezamawianych redakcja nie zwraca i nie ponosi odpowiedzialności za treść ogłoszeń, reklam, tekstów sponsorowanych i promocyjnych.

eprasa.pl a03b8b74ef

Podejrzany nie był dotąd notowany za czyny pedofilskie. W przypadku udowodnienia zarzutów grozi mu nawet do 12 lat więzienia

Bił i wykorzystywał 14-latkę

POWIAT BIALSKI Prawdziwą gehennę z domowym tyranem i zboczeńcem przeszły jego konkubina i 14-letnia pasierbica. Według śledczych 35-letni Marek B. ponad rok znęcał się nad nimi fizycznie i psychicznie. W szczególności upodobał sobie małoletnią, którą bił kablem od ładowarki i wykorzystywał seksualnie. Mężczyzna na wniosek prokuratury został aresztowany.

MARCIN KOZARSKI

Ze względu na dobro pokrzywdzonej nie podajemy nazwy miejscowości, w której dochodziło do opisywanych zdarzeń. Zanim 35-latek usłyszał zarzuty, w sądzie przesłuchano dziewczynkę. Zebrano też inne dowody. Śledztwo wszczęto w połowie grudnia tego roku. Mężczyzna nie był dotąd notowany za zachowania o charakterze pedofilskim, szczegółowo opisane w rozdziale XXV kodeksu karnego.

– Prowadzone jest postępowanie przeciwko Markowi B. podejrzanemu między innymi o to, że w okresie od 2019 roku daty bliżej nieustalonej do grudnia 2021 roku w krótkich odstępach czasu, w wykonaniu z góry powziętego zamiaru doprowadził małoletnią do obcowania płciowego – nasze informacje potwierdza **Edyta Winiarek**, prokurator rejonowa w Białej Podlaskiej.

Konkubent matki nastolatki odpowie za przestępstwo z artykułu 200 paragrafu 1 kodeksu karnego w związku z artykułem 12 kk, co oznacza, że dopuścił się swych czynów wiele razy.

FOT. PIXABAY.COM

Prawdziwą gehennę z domowym tyranem i zboczeńcem przeszły jego konkubina i 14-letnia pasierbica. Według śledczych 35-letni Marek B. ponad rok znęcał się nad nimi fizycznie i psychicznie. W szczególności upodobał sobie małoletnią, którą bił kablem od ładowarki i wykorzystywał seksualnie

Ale to nie wszystko, gdyż 35-latek jest też podejrzany o popełnienie innych przestępstw przeciwko najbliższym. Według ustaleń śledczych w okresie od listopada 2020 r. do 14 grudnia 2021 r. znęcał się psychicznie i fizycznie nad konkubiną oraz pasierbicą. Wszczynał bezpodstawne awantury domowe, podczas których znieważał je słowami powszechnie uznawanymi za obelżywe, naruszał ich nietykalność cielesną poprzez szarpanie, popychanie i targanie za włosy, a w stosunku do pasierbicy także poprzez uderzanie kablem od ładowarki.

Dzień po wszczęciu śledztwa na wniosek prokuratury, w celu zabezpieczenia prawidłowego toku postępowania oraz z uwagi na duże prawdopodobieństwo popełnienia przez Marka B., przestępstw Sąd Rejonowy w Białej Podlaskiej wydał postanowienie o jego tymczasowym aresztowaniu. Prowadzący postępowanie, ani sąd nie ujawniają, czy składał wyjaśnienia oraz czy przyznał się do zarzucanych mu czynów. – Podejrzany nie ma obrońcy. Na chwilę obecną nie wpłynęło zażalenie na to postanowienie – informuje jedynie **Magdalena Dobosz** z Sądu Okręgowego w Lublinie.

Jeden zgwałcił, drugi dwa razy próbował

Jeszcze przed świętami wpłynął do Sądu Rejonowego w Białej Podlaskiej akt oskarżenia przeciwko Andrzejowi S. Przebywający obecnie w areszcie mężczyzna we wrześniu i w październiku zaatakował na terenie gminy Kodeń dwie kobiety, usiłując zmusić je do obcowania płciowego. W obu przypadkach pokrzywdzone przed zgwałceniem uratowała pomoc osób postronnych. Na swój proces w areszcie poczeka także mieszkaniec Białej Podlaskiej, Karol O., który jest podejrzany o fizyczne i psychiczne znęcanie się nad swoją partnerką, zgwałcenie jej i pozbawienie wolności. Mężczyzna po pijanemu wyzywał kobietę, groził, że ją zabije, wyganiał z domu, niszczył sprzęty, bił po twarzy, przyduszał rękoma za szyję. Czynów tych dopuścił się przed upływem 5 lat od odbycia kary pozbawienia wolności orzeczonej za umyślne przestępstwo podobne.

Tragiczny pożar w Piszczacu

GMINA PISZCZAC Tragicznie zakończyła się noc z 23 na 24 grudnia dla mieszkańca Piszczaca Pierwszego. W jego domu wybuchł pożar. W zgliszczach strażacy znaleźli ciało mężczyzny. Policja pod nadzorem prokuratora bada przyczynę jego zgonu.

Zgłoszenie o pożarze drewnianego budynku mieszkalnego w miejscowości Piszczac Pierwszy, do stanowiska kierowania Komendanta Miejskiego Państwowej Straży Pożarnej w Białej Podlaskiej wpłynęło 10 minut po północy. Do działań gaśniczych zadysponowano 6 zastępów straży pożarnej. – Po przybyciu na miejsce zdarzenia pierwszych jednostek straży, zastano budynek mieszkalny objęty w całości ogniem. Po chwili dach budynku zawalił się do środka. Działania zastępów polegały na zabezpieczeniu miejsca zdarzenia, podaniu trzech prądów wody w natarciu oraz oświetleniu miejsca zdarzenia – informuje KM PSP w Białej Podlaskiej.

FOT. KM PSP BIAŁA PODLASKA

W trakcie przeszukiwania pomieszczeń strażacy odnaleźli zwłoki mężczyzny

Równocześnie z działaniami gaśniczymi prowadzono przeszukanie pomieszczeń. W jednym z nich znaleziono zwłoki mężczyzny. Po zakończeniu czynności, prowadzonych przez policję i prokuratora, przeszukano dokładnie zgliszcza budynku. Przypuszczalna przyczyna pożaru jest dotychczas nieustalona. W akcji udział brały 2 zastępy z JRG Małaszewicze, 3 zastępy z OSP Piszczac i 1 zastęp z OSP Chotyłów.

(jlk)

Śmigłowiec zabrał ranną po wypadku

GMINA ROSSOSZ Wymuszenie pierwszeństwa przejazdu było najprawdopodobniej przyczyną wypadku drogowego w miejscowości Kożanówka.

18-latka, kierując audi A6, wyjechała z drogi gruntowej na drogę wojewódzką nr 812 i zderzyła się z audi A3, którym kierował 24-leni mężczyzna. Ranna 18-latka została przetransportowana helikopterem do szpitala w Lublinie.

Jak wynika ze wstępnych ustaleń policjantów, 18-latka wyjeżdżała z drogi gruntowej na drogę wojewódzką nr 812. Nie udzieliła pierwszeństwa przejazdu wobec kierującego audi A3 24-latka. Doszło do wypadku, w wyniku którego ranne zostały dwie kobiety. Obie kobiety trafiły do szpitala. 18-latka została przetransportowana helikopterem do szpitala w Lublinie. 24-latek oraz jego pasażerka nie odnieśli poważnych obrażeń ciała. Kierujący pojazdami byli trzeźwi.

sp

Odeszli do wieczności

Zakład Pogrzebowy Hades w Białej Podlaskiej

- **Bajkowski Wojciech,** l. 19, zm. 16.12, Łomazy
- **Budner Tadeusz,** l. 60, zm. 20.12, Piszczac
- **Mioduszewski Antoni,** l. 91 zm. 19.12, Tuczna
- **Zeczuk Helena,** l. 83, zm. 20.12, Biała Podlaska
- **Fraczek Zbigniew,** l. 62,zm. 18.12, Biała Podlaska
- **Darczuk Ryszard,** l. 87 zm.18.12, Biała Podlaska
- **Lenart Adam,** l. 57 zm. 21.12, Biała Podlaska
- **Roślik Konrad** , l. 33 zm. 20.12, Biała Podlaska
- **Pogorzelec Halina,** l. 94 zm. 16.12, Lublin

Komunalnik sp. z o. o.

- **Kuryk Jan,** l.82, zm. 15.12, Biała Podlaska
- **Zakrzewska Bożena,** l. 61, zm. 14.12, Biała Podlaska
- **Wsół Stanisława,** l. 90, zm. 17.12, Dołha
- **Trocewicz Halina,** l. 70, zm. 15.12, Biała Podlaska
- **Lipińska Wanda,** l.87, zm. 17.12, Swory
- **Bagłaj Urszula,** l. 60, zm. 19.12, Leśna Podlaska
- **Łukaszewicz Marian,** l. 80, zm. 13.12, Kożuszki
- **Dorosz Danuta,** l.56, zm. 19.12, Horbów
- **Pełka Anna,** l. 98, zm. 17.12, Swory
- **Onuszko Czesława,** l.80, zm. 19.12, Horbów
- **Kasjaniuk Marian,** l. 66, zm. 20.12, Swory
- **Dorsz Barbara,** l. 66, zm. 21.12, Biała Podlaska
- **Przesmycki Mirosław,** l. 60, zm. 22.12, Huszcza
- **Niedzwiedzka Jadwiga,** l.92, zm. 24.12, Biała Podlaska
- **Węgrzyniak Marianna,** l. 91, zm. 22.12, Biała Podlaska
- **Korniluk Janusz,** l. 55, zm. 23.12, Biała Podlaska
- **Nowachowicz Anna,** l. 68, zm. 23.12, Biała Podlaska
- **Bachonko Ewa,** l. 73, zm. 23.12, Biała Podlaska
- **Andrejuk Józef,** l. 87, zm. 24.12, Piszczac

REKLAMA ID: 4032

REKLAMA ID: 9027

REKLAMA ID: 8940

eprasa.pl a03b8b74ef

Przyszłoroczna wartość dotacji będzie rekordowa i wyniesie niemal 10 000 000 zł

Stabilny budżet Wisznic

GMINA WISZNICE Na grudniowej, XXIX sesji rady gminy Wisznice uchwalono budżet gminy na 2022 r. Uchwała została zaopiniowana pozytywnie przez stałe komisje działające przy radzie, w tym komisję budżetową. Projekt budżetu otrzymał także pozytywną opinię Regionalnej Izby Obrachunkowej. Jak twierdzi wójt Piotr Dragan, budżet jest stabilny i prorozwojowy, ponieważ wydatki inwestycyjne stanowią niemalże 39 procent budżetu.

JUSTYNA LESIUK-KLUJEWSKA

– Dochody na 2022 r. zostały uchwalone w wysokości 31 500 000 zł, w tym dochody majątkowe 11 151 3254 zł. Wydatki na 2022 r. zostały uchwalone w wysokości 32 570 500 zł, w tym wydatki majątkowe 12 676 854 zł. Deficyt budżetowy zaplanowany na 2022 r. (czyli dochody minus wydatki) wynosi 1 070 500 zł, natomiast nadwyżka operacyjna (czyli nadwyżka dochodów bieżących nad wydatkami bieżącymi przyp. red.) to kwota 455 000 zł – tłumaczy **Piotr Dragan**.

Największym wydatkiem gminy będzie oświata, która pochłonie prawie 7 700 000 zł. Następny na liście wydatek to „rodzina". Na ten cel gmina przeznaczy niemalże 4 000 000 zł. W czołówce znajduje się też pozycja „administracja publiczna", na którą zaplanowano ponad 2 500 000 zł. Ważną częścią przyszłorocznego budżetu są wydatki inwestycyjne. Gmina Wisznice zrealizuje szereg dużych przedsięwzięć za ponad 12 000 000 zł. Samorząd sięgnie po środki unijne. Wysokość dotacji będzie rekordowa i wyniesie niemal 10 000 000 zł. Dla porównania w 2021 r. wyniosła nieco ponad 8 000 000 zł. Istotnym czynnikiem, mającym wpływ na kondycję finansową gminy są dochody bieżące. Radni przewidują, że spadną z ponad 25 000 000 zł w 2021 r. do nieco ponad 20 000 000 zł w 2022 r.

FOT. ARCHIWUM

Wójt Wisznic Piotr Dragan podkreśla, że budżet gminy jest stabilny i prorozwojowy. Wydatki inwestycyjne stanowią niemalże jego 39 procent

W przyszłorocznym budżecie wisznickiego samorządu znalazło się wiele inwestycji na łączną kwotę 12 676 854 zł. Gmina planuje remont drogi nr 101246 L w Łyniewie. Inwestycja kosztować będzie 2 096 875 zł. 1 995 000 zł ma pochodzić z Programu Inwestycji Strategicznych, a 101 875 zł dołoży gmina. Dodatkowo gmina wykona projekt drogi za 15 000 zł. Zaplanowano też wykonanie projektu przebudowy drogi gminnej nr 101256 L w Polubiczach Wiejskich Pierwszych za środki własne w wysokości 45 000 zł.

Wydatki w poszczególnych sołectwach gminy Wisznice:

Wydatki funduszu sołeckiego w poszczególnych sołectwach gminy Wisznice:
Curyn – 20 906,82 zł
Dołholiska – 13 181,56 zł
Dubica Dolna – 22 311,42 zł
Dubica Górna – 31 225,18 zł
Horodyszcze – 53 752,69 zł
Łyniew – 20 420,62 zł
Małgorzacin – 13 451,68 zł
Marylin – 14 640,18 zł
Polubicze Dworskie – 18 367,75 zł
Polubicze Wiejskie Pierwsze – 26 038,99 zł
Polubicze Wiejskie Drugie – 26 038,99 zł
Ratajewicze – 18 853,96 zł
Rowiny – 18 583,84 zł
Wisznice – 54 022,80 zł
Wisznice Kolonia – 24 634,40 zł
Wygoda – 32 521,73 zł
Razem: 408 952,61 zł.

Samorząd sfinansuje też budowę parkingu przy urzędzie gminy za 15 000 złotych.

– Zaplanowaliśmy również kilka inwestycji w ramach funduszów sołeckich. Z funduszu sołeckiego Wisznic zostanie przebudowana droga, łącząca ul. Ogrodową z ul. Warszawską, co kosztować będzie 12 522,80 zł. W ramach funduszu sołeckiego Wygody zostanie wykonane utwardzenie drogi dojazdowej Wygoda-Dubica za 20 000 zł oraz projekt drogi na Wygodzie w kierunku pana Babicza. Koszt tej inwestycji to 11 000 000 zł. Natomiast z funduszu sołeckiego Rowin powstanie ogrodzenie byłej remizy w Rowinach – wylicza Piotr Dragan.

Najwięcej środków pochłonie jednak realizacja projektu „Poprawa efektywności energetycznej budynków użyteczności publicznej na terenie Gminy Wisznice". Samorząd wyłoży na ten cel 4 090 102,20 zł, z czego 2 304 414,00 zł to środki unijne. Na rewitalizację gmina wyda 1 200 000 zł, z czego dofinansowanie z Unii Europejskiej wyniesie 860 000 zł. Projekty „Energia dla przyszłości" i „Gram w zielone" pochłoną kolejno 2 640 822 zł i 2 520 532 zł. Część kosztów obu przedsięwzięć pokryje UE, wykładając łącznie ponad 4 300 000 zł.

Uroczyście otworzą most

ŁOSICE Wprawdzie nowym mostem, będącym alternatywną trasą przeprawy przez dzielącą miasto na dwie części rzekę Tocznę, można już jeździć od kilku dni, jednak uroczyste otwarcie zrealizowanej inwestycji zaplanowano na 30 grudnia.

– Zapraszamy wszystkich mieszkańców na uroczystość oficjalnego otwarcia. Niech to będzie nasze wspólne święto i radość z inwestycji, na którą długo czekaliśmy – mówi burmistrz **Mariusz Kucewicz**.

FOT. JOANNA GĄSKA

Wprawdzie nowym mostem, będącym alternatywną trasą przeprawy przez dzielącą miasto na dwie części rzekę, można już jeździć od kilku dni, jednak uroczyste otwarcie zrealizowanej inwestycji zaplanowano na 30 grudnia

Miasto wzbogaciło się nie tylko o alternatywną trasę przejazdu przez rzekę, ale również o nowe chodniki dla pieszych, ścieżkę rowerową i nowoczesne oświetlenie. Samorząd Mazowsza przeznaczył na to zadanie ponad 3,4 mln zł, pozostałą kwotę zabezpieczyła gmina.

(jg)

Milion trafiony w Białej Podlaskiej!

BIAŁA PODLASKA O ogromnym szczęściu może mówić gracz Lotto Plus, który zawarł zakład w bialskiej kolekturze przy ul. Janowskiej 4B. W pierwszy dzień świąt Bożego Narodzenia trafił „szóstkę", wygrywając milion złotych!

Fantastyczny świąteczny prezent zrobiła sobie jedna z osób, grających w Lotto Plus w Białej Podlaskiej. W kolekturze przy ulicy Janowskiej 4B kupiła kilka zakładów Lotto z Plusem.

FOT. PIXABAY.COM

Liczby, które przyniosły wygraną graczowi w Białej Podlaskiej to: 1, 7, 10, 12, 14, 46

Graczowi dopisało szczęście, bo 25 grudnia trafił „szóstkę" w Lotto Plus, wartą okrągły 1 000 000 zł. Liczby, które przyniosły wielką wygraną to: 1, 7, 10, 12, 14, 46.

Pula na najwyższe wygrane w Lotto rośnie każdego dnia. Już we wtorkowym losowaniu może się w niej znaleźć nawet 8 000 000 złotych. W Lotto Plus zagramy jak zwykle o gwarantowany 1 000 000 złotych.

(pc)

To oni będą reprezentować głos młodych

GMINA ŁOMAZY W grudniu powołano Młodzieżową Radę Gminy Łomazy. Liczy 10 radnych. Nowy organ ma za sobą pierwszą sesję, oficjalne odebranie mandatów i uroczyste ślubowanie.

Wybory odbyły się 10 grudnia w Zespole Placówek Oświatowych w Łomazach. MRG jest reprezentacją młodzieży zamieszkałej na terenie gminy Łomazy, uczącej się w szkołach podstawowych klas 7-8 i szkół ponadpodstawowych. Młodzieżowa Rada Gminy III kadencji liczy 10 radnych. Są to: Rafał Abramek – Łomazy, Tomasz Bańkowski – Łomazy, Dominika Chotkowska – Łomazy, Katarzyna Derlukiewicz – Łomazy, Julia Filipiuk – Łomazy, Julia Korszeń – Dubów, Karolina Trochonowicz – Łomazy, Hubert Hołonowicz – Łomazy, Weronika Mirońska – Łomazy, Patrycja Wakulska – Łomazy.

Rada ma charakter konsultacyjny, wspiera i upowszechnia ideę samorządności, będzie mogła czynnie uczestniczyć w życiu gminy oraz reprezentować interesy młodzieży. Za pełnienie swojej funkcji radni nie mogą pobierać wynagrodzenia lub diet. Kadencja trwa 2 lata, licząc od daty wyborów.

FOT. UG ŁOMAZY

Na posiedzeniu inauguracyjnej sesji Młodzieżowej Rady Gminy, młodzi radni odebrali z rąk przewodniczącego Okręgowej Komisji Wyborczej zaświadczenia o uzyskaniu mandatu, złożyli ślubowanie i wybrali prezydium

Na posiedzeniu inauguracyjnej sesji MRG, która odbyła się 17 grudnia radni odebrali z rąk przewodniczącego Okręgowej Komisji Wyborczej, Jakuba Tykałowicza, zaświadczenia o uzyskaniu mandatu, złożyli ślubowanie, wybrali prezydium oraz komisję rewizyjną. Przewodniczącą rady została Katarzyna Derlukiewicz, wiceprzewodniczącymi Hubert Hołonowicz i Weronika Mirońska, sekretarzem Julia Korszeń, a skarbnikiem Tomasz Bańkowski. Komisja rewizyjna składa się z przewodniczącej Dominiki Chotkowskiej i członków Rafała Abramka oraz Patrycji Wakulskiej.

Wójt gminy na czas kadencji rady powołał jej opiekuna, którego zadaniem jest zapewnienie warunków, umożliwiających swobodny przepływ informacji pomiędzy radą a organami samorządowymi gminy Łomazy i urzędem gminy Łomazy. Został nim przewodniczący rady gminy Łomazy Andrzej Wiński.

Justyna Lesiuk-Klujewska

eprasa.pl a03b8b74ef

Bartosz urodził się w stanie ciężkiej zamartwicy. Nie siedzi, nie chodzi, nie odżywia się samodzielnie, nie mówi i wydaje tylko pojedyncze dźwięki

Skazany na wózek do końca życia

DRAMATY 13-letni Bartosz nigdy nie będzie żył jak jego rówieśnicy. Przyszedł na świat z dziecięcym porażeniem mózgowym, cierpi też na lekooporną padaczkę. Jednak Sąd Apelacyjny w Lublinie po sześciu latach procesu oddalił pozew o zadośćuczynienie, które miało między innymi sfinansować leczenie i rehabilitację chłopca.

MARCIN KOZARSKI

Małgorzata wstaje zazwyczaj o 5:30. Pod warunkiem, że syn nie ma w nocy ataków padaczki i śpi spokojnie. – Zanim go zbudzę, masuję mu stopy i dłonie i delikatnie go rozciągam, bo wtedy nie jest tak napięty. Po tych zabiegach Bartuś je śniadanie, dostaje lekarstwa i wyjeżdżamy do szkoły. Gdy kończy zajęcia, odwożę go do domu i wracam do pracy – relacjonuje mama chłopca. Do obiadu opiekują się nim członkowie rodziny. Potem przychodzi czas na specjalistyczną rehabilitację i ćwiczenia w domu, po czym nastolatek jest pionizowany. Następnie je lekki posiłek i odpoczywa. Później jest wieczorna toaleta, po niej kolacja, leki i sen. – Syn wymaga ciągłej czujności, 24 godziny na dobę, nawet gdy leży w łóżku. Trzeba sprawdzać, czy nie ma ataku, czy dobrze jest ułożony, czy się za bardzo nie zgina – dodaje.

Brak rezerw adaptacyjnych, czyli dopust Boży

Bartosz urodził się cesarskim cięciem w szpitalu w Białej Podlaskiej w stanie ciężkiej zamartwicy. Nie siedzi, nie chodzi, nie odżywia się samodzielnie, nie mówi i wydaje tylko pojedyncze dźwięki. Chłopiec okazuje emocje i rozpoznaje członków rodziny, ale nie rozumie, co się do niego mówi. Został zaliczony do osób niepełnosprawnych od urodzenia z głębokim upośledzeniem intelektualnym. Nie rokuje wyleczenia ani radykalnej poprawy.

Mimo tak poważnego uszczerbku na zdrowiu dziecka, po dziś dzień nie ma odpowiedzialnych za zaistniałą sytuację, a prowadząca śledztwo prokuratura stanęła na stanowisku, że nie było związku przyczynowego pomiędzy działaniami personelu medycznego a stanem zdrowia Bartosza. Uczyniła to m.in. na podstawie opinii biegłych z Zakładu Medycyny Sądowej Uniwerystetu Medycznego w Białymstoku. – Analiza wszystkich zgromadzonych w toku śledztwa dowodów, poczyniona zgodnie z zasadami procedury karnej, wskazaniami wiedzy i logicznego rozumowania nakazała umorzenie śledztwa wobec stwierdzenia, że czyn nie zawiera znamion czynu zabronionego – tłumaczy **Edyta Winiarek**, prokurator rejonowy w Białej Podlaskiej.

Ubezpieczyciel szpitala przyznał małoletniemu łącznie ponad 86 tys. zł. Z ponadstandardowej opinii lekarskiej wydanej w ramach roszczenia z OC podmiotów sektora zdrowia wynika jednoznacznie, że nie dołożono należytej staranności w opiece okołoporodowej. Jednak już w kolejnej opinii, nieprawidłowości nie odnotowano, a opieka nad rodzącą i dzieckiem nie wzbudziła u specjalistów zastrzeżeń merytorycznych i organizacyjnych. Stwierdzili oni, że stan urodzeniowy płodu i jego konsekwencje neurologiczne nie wypływają bezpośrednio i wyłącznie z niedotlenienia przy porodzie.

Przyznane w ramach przyjęcia odpowiedzialności za szkodę pieniądze nie zaspokoiły potrzeb chłopca, matka zdecydowała się więc wystąpić na drogę cywilną, żądając solidarnie od pozwanych 930 tys. zł. Z kolejnej, wywołanej na potrzeby procesu ekspertyzy można dowiedzieć się, że stan rodzącej nie wymagał cesarskiego cięcia zaraz po przyjęciu do szpitala, a odroczone w czasie wykonanie zabiegu nie powinno skutkować tak ciężkimi zaburzeniami rozwojowymi. Jednym wytłumaczeniem może być „brak rezerw adaptacyjnych płodu do warunków śródporodowych". Zdaniem biegłego nie można też wykluczyć, że do niedotlenienia dziecka mogło dojść jeszcze w okresie ciąży.

Nieodwracalna szkoda, skutki do końca życia

W opinii dopatrzono się jednak nieprawidłowego zakwalifikowania ciężarnej na patologię ciąży, a nie na oddział porodowy, gdy poród był już w toku. Zwrócono też uwagę na postępowanie personelu „pozbawione wnikliwości i indywidualnego podejścia do przypadku" oraz braki w dokumentacji medycznej. – Już z tego powodu pozwani w mojej ocenie spełniają jedną z przesłanek, związanych z odpowiedzialnością. Orzecznictwo, które analizuje przypadki błędu w sztuce medycznej wskazuje, że powinnością organizatora leczenia jest zapewnienie prawidłowości i kompletności dokumentacji – uważa pełnomocnik kobiety mecenas **Andrzej Kowalik.**

FOT. MARCIN KOZARSKI

Bartosz urodził się cesarskim cięciem w stanie ciężkiej zamartwicy. Nie siedzi, nie chodzi, nie odżywia się samodzielnie, nie mówi i wydaje tylko pojedyncze dźwięki

Małgorzacie nie podano kroplówki przyśpieszającej akcję porodową, mimo zaobserwowanego zwolnienia akcji tętna dziecka poniżej normy. Zabrano jej też urządzenie monitorujące tętno płodu, w zamian podłączając stary, słabo słyszalny detektor. Poprzednią trójkę dzieci urodziła siłami natury, jednak dwoje było niedotlenionych, a trzecie miało złamany obojczyk. – Matka informowała personel medyczny, że w przypadku poprzednich ciąż wymagana była staranniejsza opieka z uwagi na dolegliwości jakie odczuwała. Zbagatelizowano to – dorzuca adwokat.

Według prawnika bezspornie nastąpiła tu nieodwracalna szkoda, w wyniku której Bartosz jest osobą niepełnosprawną i będzie nią do końca życia. Co więcej, ubezpieczyciel przyjął odpowiedzialność za skutki zdarzenia. – Zgodnie z utrwaloną linią orzeczniczą taki fakt zachowania się pozwanych spowodował uznanie roszczenia i ciężar w tej sprawie nie powinien skupiać się na zasadzie, czy jest odpowiedzialność, ale o jej wysokości – podkreśla adwokat.

Ale zdaniem Sądu Okręgowego w Lublinie, który wyrokował w sprawie jako pierwszy, zgromadzone w sprawie dowody nie pozwoliły na ustalenie, że decyzja co do sposobu przeprowadzenia porodu i jego przebieg były obarczone błędami medycznymi czy zaniechaniami, które pozwalałyby na przyjęcie odpowiedzialności pozwanego szpitala. Brak jest więc podstaw do uznania, że osoby, za które pozwany ponosi odpowiedzialność dopuściły się nieprawidłowości w trakcie porodu, skutkujących urodzeniem dziecka w zamartwicy. Wobec tego nie można też przypisać odpowiedzialności ubezpieczycielowi zaś wcześniejsza wypłata zadośćuczynienia oraz kosztów leczenia, rehabilitacji i przejazdów w związku z leczeniem w postępowaniu likwidacyjnym nie stanowi uznania dalszych żądań. Powyższe ustalenia podzielił sąd apelacyjny. O oddalenie roszczenia wnosili też pozwani.

Najbardziej boli brak realnego wsparcia

Mama Bartosza, ze względu na skromne możliwości finansowe, nie jest w stanie zapewnić mu obecnie właściwej rehabilitacji. – Na dodatek jesteśmy wciąż uwikłani w spłatę kredytu hipotecznego we frankach, który braliśmy, gdy jeszcze syna nie było na świecie. Nawet tego 1 procenta nie możemy użyć, bo akurat nazbieraliśmy z niego na nowy wózek, którego koszt to około 12 tys. zł. Chcielibyśmy mieć też fotel do transportu samochodem – wyznaje. Czas nagli, bo chłopiec rośnie, przeszedł już też kilka koniecznych zabiegów operacyjnych.

By jakoś zastąpić prywatne godziny rehabilitacyjne, sama pracuje z synem. Wspiera ją też córka, która poszła na studia logopedyczne. – Bartuś bardzo dużo rozumie i pięknie się śmieje. Któregoś razu, jak się już z tego wszystkiego rozpłakałam, to popatrzył na mnie, jakby zdziwiony. Na krok nie odstępuje go „Carmen", suczka rasy labrador. Lgną do niego też dwa koty – opowiada. Co ją boli najbardziej? Chyba poczucie wykluczenia i brak realnego wsparcia ze strony państwa. Mama Bartosza zaznacza, że kobiety takie jak ona, muszą zmagać się samotnie z wyzwaniami, którym nie podołałby niejeden polityk, przypominający sobie o ich istnieniu dopiero przed wyborami. Niestety, system pomocy nie jest nawet optymalny, a dla dzieci z dużym stopniem niepełnosprawności nadal brakuje odpowiedniego finansowania i form opieki.

Pełnomocnik Małgorzaty nie składa broni i zapowiada wniosek do Sądu Najwyższego o kasację wyroku. Wojewódzki Szpital Specjalistyczny w Białej Podlaskiej nie komentuje sprawy.

REKLAMA ID: 10146

eprasa.pl a03b8b74ef

Obiecanki-cacanki, a na Ceglanej wciąż bez zmian. Mieszkańcy ulicy mają dość

„Kpina. Po prostu kpina!”

BIAŁA PODLASKA Na początku grudnia, media po raz kolejny rozpisywały się o stanie ulicy Ceglanej. U dziennikarzy interweniowali mieszkańcy, bo ich apele w magistracie odbijały się od drzwi. Ostatnia wersja urzędników była taka, że w grudniu nawierzchnia zostanie poprawiona. – Minęło prawie 20 dni i urząd miasta wciąż nic nie zrobił... Kpina, po prostu kpina – komentuje stan ulicy przed świętami pan Krzysztof.

JOANNA DANIELEWICZ

Na ul. Ceglanej co chwila mieszkańcy mają problem z nawierzchnią. Droga na znacznym odcinku nie jest utwardzona. Jesienne opady sprawiły, że nawierzchnia została rozjeżdżona i powybijana. – Nasza „droga” jest już całkowicie nieprzejezdna, a nasze dzieci, które wracają ze szkoły do domu muszą chodzić po wielkich kałużach – interweniowali na początku grudnia w sprawie ulicy mieszkańcy.

FOT. ARCHIWUM

– Jeden z radnych, który mieszka obok po publikacjach się obudził i bardzo uaktywnił. Nawet pisał na Facebooku, że on już dzwonił do swoich kolegów w urzędzie..., interweniował. Kpina, po prostu kpina! – denerwuje się mieszkaniec ul Ceglanej

FOT. NADESŁANE

Mieszkańcy narzekają, że miasto wciąż nic nie zrobiło ze stanem ulicy Ceglanej

Zapewnienia, zapewnienia – a roboty nie ma

Wówczas na sygnał mieszkańców naczelnik wydziału dróg w bialskim magistracie odpowiadała, iż w grudniu Ceglana będzie po raz kolejny profilowana. Zapewniała, że takie prace wykonywane były a ulicy nie raz i na razie na więcej mieszkańcy liczyć nie mogą, bo poważniejsze prace przez miasto nie są planowane. – Pracownicy wydziału dróg nie decydują o kolejności budowanych dróg, a jedynie realizują budżet uchwalony przez radę – podkreśla **Renata Tychmanowicz**, naczelnik wydziału dróg w bialskim urzędzie miasta.

Interwencję w sprawie ul. Ceglanej zapowiadał również radny Mariusz Michalczuk, który na potwierdzenie tego, że o Ceglanej radni myślą, wrzucił fragment konferencji prasowej Koalicji Obywatelskiej, gdzie o ulicy mówił.

Na kilka dni przed świętami Bożego Narodzenia na Ceglanej nic się nie zmieniło. Informują nas o tym ponownie mieszkający tam bialczanie. – Niestety mamy 21 grudnia, minęło prawie 20 dni i urząd miasta wciąż nic nie zrobił. Naprawdę już nawet szkoda nerwów i słów, bo musiałbym za bardzo przeklinać – pisze nam pan Krzysztof. – Jeden z radnych, który mieszka obok Ceglanej po publikacjach się obudził i bardzo uaktywnił i nawet pisał na Facebooku, że on już dzwonił do swoich kolegów w urzędzie..., interweniował. Kpina, po prostu kpina! – denerwuje się mieszkaniec miasta.

Czekają na sprzyjającą pogodę – w grudniu

Po raz kolejny pytamy więc w magistracie, jakie prace zostały wykonane na ul. Ceglanej po ostatniej interwencji mieszkańców, za pośrednictwem mediów. – Równanie dróg gruntowych musi być prowadzone w sprzyjających warunkach pogodowych. Profilowanie nawierzchni, na której znajdują się duże ilości kałuż lub gdy ziemia jest zmarznięta, jedynie zwiększa nierówności i mija się z celem – informuje tym razem Renata Tychmanowicz, naczelnik wydziału dróg w bialskim urzędzie miasta.

Kiedy więc prace na Ceglanej zostaną wykonane? – Prace były zaplanowane na grudzień po osuszeniu nawierzchni. W pierwszym tygodniu po świętach Bożego Narodzenia planowanie jest profilowanie ulicy Ceglanej, przy sprzyjających warunkach pogodowych – wyjaśnia naczelnik Tychmanowicz.

Zgodnie z planem komisji budowy dróg ul. Ceglana umieszczona została na liście rezerwowej. Natomiast we wrześniu tego roku radni Koalicji Obywatelskiej zapewniali, że będą dążyć do tego, by w budżecie na przyszły rok znalazły się pieniądze na sfinansowanie projektu inwestycyjnego tej ulicy. Na razie mieszkańcy co chwila alarmują, że Ceglaną nie da się poruszać.

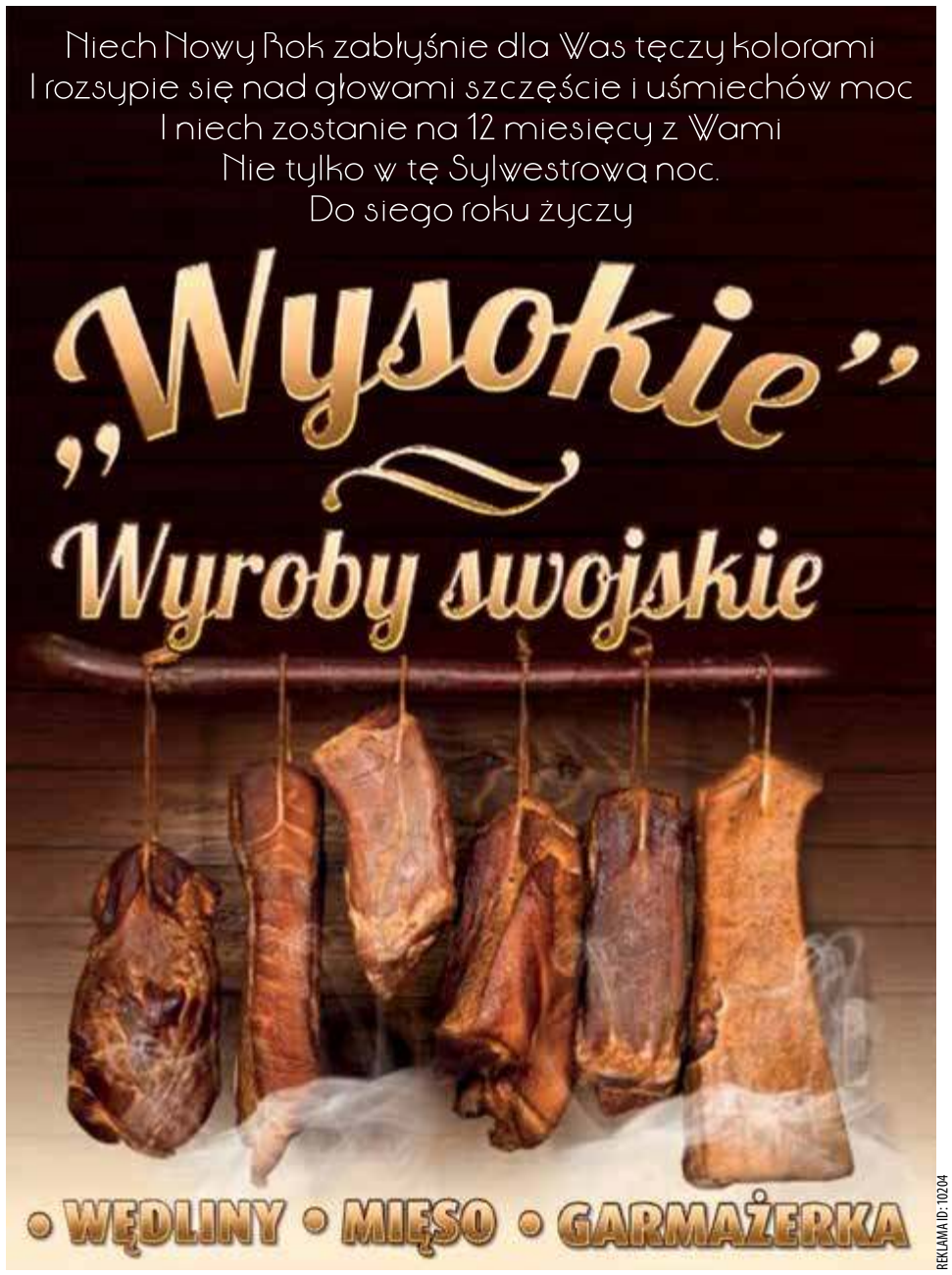

REKLAMA ID: 10204

Rolnicy z Tucznej w „Interwencji”

FOT. SCREEN

Rolnicy z gminy Tuczna przed kamerą opowiedzieli o swojej tragicznej sytuacji

GMINA TUCZNA Po naszej publikacji trudną sytuacją rolników z Tucznej zainteresowała się ogólnopolska stacja telewizyjna. Z gospodarzami spotkała się ekipa polsatowskiej „Interwencji”. Pomoc zadeklarował też poseł Dariusz Stefaniuk.

Problem kilkudziesięciu rolników z przedstawicielami Lubelskiej Izby Rolnej opisywaliśmy w Słowie Podlasia przed trzema tygodniami. Przypomnijmy, że w Urzędzie Gminy w Tucznej złożono ok. 70 niepodpisanych przez członków komisji ds. spraw szacowania strat, wniosków o odszkodowania za straty spowodowane tegorocznymi nawalnymi deszczami. Wszystko dlatego, że dwóch członków komisji uznało, że szkody nie wystąpiły.

– Po publikacji artykułu w Słowie Podlasia sprawą zainteresował się też wojewoda lubelski Lech Sprawka. Wystąpił o wyjaśnienie sytuacji. Opisaliśmy ją i wysłaliśmy do wojewody. Natomiast po materiale telewizyjnym sprawą naszych rolników zainteresował się też poseł Dariusz Stefaniuk. Obiecał reagować u wojewody i pomóc. Przekazałem opis sytuacji do pana posła i mam nadzieję, że uda się skończyć cały proces odszkodowawczy. Tym bardziej, że Agencja Restrukturyzacji i Modernizacji Rolnictwa nie ogłosiła jeszcze naborów na szkody – mówi wójt gminy Tuczna **Zygmunt Litwiniuk**.

Przewodniczący rady gminy Zbigniew Sokołowski dodaje, że rolnicy są rozczarowani postawą Krajowej Rady Izb Rolniczych w Warszawie. – Nie było żadnego odzewu, a przecież każda gmina ma obowiązek odprowadzić na KRIR 2 procent podatku rolnego. A to również pieniądze rolników, którzy nie mają żadnego wpływu na to, jak te środki zostaną wykorzystane. Co więcej, nie mogą liczyć na żadną pomoc KRIR w sytuacji kryzysowej jak ta. A przecież mogliby wydać te środki na organizację pożytku publicznego lub dom dziecka lub straż pożarną. Każdy ma prawo decydowania. To motywowałoby KRIR do działania – mówi **Zbigniew Sokołowki**.

Rolnicy z Tucznej podkreślają, że straty w wyniku sierpniowych nawałnic sięgają w niektórych gospodarstwach nawet kilkuset tysięcy złotych.

Justyna Lesiuk-Klujewska

eprasa.pl a03b8b74ef

Wizyta pary prezydenckiej – Andrzeja i Agaty Dudy, która miała miejsce 21 grudnia, rozpoczęła się spotkaniem wigilijnym

Para prezydencka w Kodniu

KODEŃ Para prezydencka, Andrzej i Agata Duda, odwiedziła Kodeń, by spotkać się z żołnierzami i funkcjonariuszami straży granicznej, policji oraz straży pożarnej, służącymi na polsko-białoruskiej granicy. Wzięła udział w wieczerzy wigilijnej, którą przygotowali prezydenccy kucharze, złożyli kwiaty pod pomnikiem Niepodległości oraz odwiedzili pełniących służbę na posterunkach.

Para prezydencka złożyła kwiaty pod pomnikiem Niepodległości w Kodniu

ANNA CHODYKA

Wizyta pary prezydenckiej – Andrzeja i Agaty Dudy, która miała miejsce 21 grudnia, rozpoczęła się spotkaniem wigilijnym z żołnierzami, funkcjonariuszami straży granicznej, policji i straży państwowej oraz ochotniczej – z Kodnia, Włodawy i Okczyna. W wydarzeniu wzięło udział ok. sto osób. W czasie uroczystości połączono się z kontyngentami, stacjonującymi m.in. w Turcji i Kosowie. Tego dnia życzenia przekazał obecny na uroczystości Wojciech Skórkiewicz sekretarz stanu w Ministerstwie Obrony Narodowej, który odczytał list od ministra Mariusza Błaszczaka. Kolejno głos zabrał Maciej Wąsik sekretarz stanu Ministerstwa Spraw Wewnętrznych i Administracji, który również złożył życzenia świąteczne od siebie oraz od ministra Mariusza Kamińskiego.

Życzenia od pary prezydenckiej

Następnie życzenia świąteczne przekazała para prezydencka. – Dziękuję, za tę niezwykle ważną służbę, za zapewnienie nam bezpieczeństwa [...]. Życzę, żeby święta upłynęły w bratniej atmosferze, ciepłej i dobrej. W poczuciu dobrze wykonywanego obowiązku na rzecz Rzeczpospolitej – nas wszystkich. Życzę zdrowia i sił na ten świąteczny czas i cały 2022 r. Wszelkiego powodzenia i byście zawsze po zakończeniu służby, mogli spokojnie wrócić do domów. Wasza służba jest doceniana w całej Polsce. Niech Pan Bóg ma w swojej opiece naszych żołnierzy i ich rodziny – mówił prezydent RP **Andrzej Duda**.

Swoje życzenia dołączyła też pierwsza dama, **Agata Kornhauser-Duda**. – Chciałabym podziękować za państwa zaangażowanie i pełną poświęcenia służbę oraz za bardzo dobre serce i za to, że wspierają państwo lokalne społeczności [...]. Myślę, że jestem wyrazicielką zdania wielu Polek i Polaków, którzy z szacunkiem podchodzą do państwa służby i pracy, są pełni uznania. Pełnych zdrowia i spokoju świąt oraz byście odczuli ciepło i bliskość rodziny – podkreśliła.

Kiedy para prezydencka odwiedzała żołnierzy na posterunkach, w kodeńskiej bazylice odbył się koncert kolęd w wykonaniu Roksany Węgiel

Odwiedziny na posterunkach

Potem kapelani wyznania rzymskokatolickiego, ewangelickiego i prawosławnego poprowadzili modlitwę, poprzedzającą dzielenie się opłatkiem. Następnie rozpoczęła się wieczerza wigilijna przygotowana przez kucharzy prezydenckich. Po jej zakończeniu para prezydencka złożyła kwiaty pod pomnikiem Niepodległości w Kodniu i przywitała się ze zgromadzonymi mieszkańcami miejscowości. Kolejno rozpoczął się koncert Orkiestry Reprezentacyjnej Wojska Polskiego oraz Roksany Węgiel, w którym mogli uczestniczyć żołnierze, funkcjonariusze policji i straży granicznej, strażacy oraz mieszkańcy. W tym czasie para prezydencka udała się na posterunki, znajdujące się na granicy, by spotkać się ze służącymi tam żołnierzami.

– Wizyta pary prezydenckiej w Kodniu to było wyjątkowe, historyczne wydarzenie dla mieszkańców i władz gminy. Cieszymy się, że wszystko przebiegło zgodnie z planem. Ze względu na sytuację na polsko-białoruskiej granicy, wielu funkcjonariuszy straży granicznej i żołnierzy mieszka na terenie gminy Kodeń. Stąd, było to wyjątkowe wydarzenie dla służących na granicy, bo prezydent nie tylko uczestniczył w Wigilii z żołnierzami i funkcjonariuszami SG, policji i strażakami, ale też odwiedził patrolujących na posterunkach – mówi **Mariusz Zańko** sekretarz gminy Kodeń. Władze gminy, w imieniu własnym i mieszkańców przekazały parze prezydenckiej prezent świąteczny – ikonę św. Michała Archanioła, którego wizerunek znajduje się w godle Kodnia. Ikonę wykonała lokalna artystka Agnieszka Kuryłowicz.

ZDJĘCIA KRZYSZTOF CHODYKA
W Sanktuarium Matki Bożej Kodeńskiej wystąpiła też Orkiestra Reprezentacyjna Wojska Polskiego

Wzrosną renty i emerytury

ZUS Zmiany podatkowe, które wchodzą w życie w 2022 roku, wpłyną na wysokość świadczeń z Zakładu Ubezpieczeń Społecznych. 95 procent emerytów i rencistów od stycznia będzie otrzymywać wyższe świadczenia „na rękę".

Nowy rok przyniesie zmiany dla wszystkich podatników. Roczna kwota dochodu wolnego od podatku wzrośnie do 30 tys. zł, czyli kwota zmniejszająca podatek wyniesie 5100 zł rocznie. Wzrośnie też do 120 tys. zł pierwszy próg podatkowy. Kolejna zmiana dotyczy składki zdrowotnej – nie będzie pomniejszała zaliczki na podatek. To wszystko wpłynie na wysokość emerytur i rent netto, czyli faktycznych wypłat.

Zdecydowana większość świadczeniobiorców ZUS, bo około 95 procent, od stycznia będzie otrzymywać wyższe przelewy i przekazy pocztowe. Świadczenia, wynoszące do około 483 złotych brutto, nie zmienią się (brutto to kwota przed potrąceniem podatku i składki). Świadczenia w przybliżeniu od 484 zł do 4920 zł brutto od stycznia będą dawać wyższą wypłatę „na rękę" niż dotychczas. Na przykład osoba, która w grudniu 2021 roku pobierała emeryturę w wysokości 2088 zł „na rękę" (czyli 2500 zł brutto), w styczniu dostanie o 187 zł więcej. Dopiero w przypadku świadczeń wyższych niż około 4920 zł brutto obniżenie podatku nie zrekompensuje całej składki zdrowotnej, dlatego wypłata „na rękę" będzie niższa.

(jlk)

OGŁASZAMY NABÓR
do XVI edycji

marka lubelskie

Zarząd Województwa Lubelskiego zaprasza do udziału w XVI edycji projektu gospodarczego Marka Lubelskie.
Szczegółowe zasady i kryteria przyznawania znaku określa Regulamin Funkcjonowania i Przyznawania Projektu Gospodarczego Marka Lubelskie.

Informacje o programie znajdują się na stronie: **www.marka.lubelskie.pl**

Podstawowym warunkiem udziału w projekcie jest prowadzenie działalności gospodarczej na terenie województwa lubelskiego od minimum 24 miesięcy.

Termin nadsyłania formularzy zgłoszeniowych do projektu gospodarczego Marka Lubelskie do **15 stycznia 2022r.**

Fundusze Europejskie Program Regionalny
Rzeczpospolita Polska
lubelskie Smakuj życie!
Unia Europejska Europejski Fundusz Rozwoju Regionalnego

REKLAMA ID: 10188

eprasa.pl a03b8b74ef

Mateusz Siwiec zaproponował podwyżkę diet radnych o złotówkę. Pozostali radni nie zgodzili się

Wójt zarobi dużo więcej

GMINA BIAŁA PODLASKA Podwyżki wynagrodzeń samorządowcom są ostatnio ważnym punktem wielu sesji gminnych i miejskich rad również w naszym regionie. Ostatnio uchwałę o wyższej wypłacie wójta i diet radnych i sołtysów podejmowano w gminie Biała Podlaska. Radny Mateusz Siwiec chciał podwyżki o symboliczną złotówkę radnym, jednak jego koledzy i koleżanki tę propozycję odrzucili. W głosowaniu przepadła też jego propozycja o mniejszej podwyżce dla wójta.

FOT. PAULINA CHODYKA-ŁUKASZUK

Wójt Wiesław Panasiuk będzie zarabiał 19 470 złotych miesięcznie brutto. Dieta radnych gminy wyniesie 1000 złotych, wiceprzewodniczącego rady gminy 1600 zł, a przewodniczącego rady gminy 2100 zł

– Podnoszenie sobie diet w czasie podnoszenia podatków i szalejącej drożyzny jest dużym błędem. Nie poszedłem do samorządu dla pieniędzy tylko w służbie ludziom – komentuje radny Mateusz Siwiec

PAULINA CHODYKA-ŁUKASZUK

Jednym z punktów grudniowej sesji rady gminy Biała Podlaska było podjęcie uchwały o ustaleniu wynagrodzenia wójta i wysokości diet radnych i sołtysów.

Przypomnijmy, że posłowie we wrześniu przyjęli nowelizację ustawy o pracownikach samorządowych, podnosząc z 12 525,94 zł brutto do 20 041,50 zł brutto górny pułap wynagrodzenia wraz z dodatkami, które może być wypłacane włodarzowi miasta czy gminy. Następnie w październiku Rada Ministrów, w rozporządzeniu z 25 października 2021 r. podniosła uposażenia samorządowców o 60 proc. Podwyżka ma nastąpić dla zatrudnionych na podstawie wyboru z wyrównaniem od 1 sierpnia 2021 r. W rozporządzeniu przewidziano też spore podwyżki zarobków pracowników zatrudnionych na podstawie powołania, czyli skarbników i zastępców włodarzy.

Z „zielonego światła" dla podwyższenia wynagrodzeń korzystają kolejne samorządy, w tym ostatnio gmina Biała Podlaska.

Podwyżka o 1 zł? Nie ma mowy

17 grudnia to właśnie było jednym z tematów podejmowanych podczas sesji rady. Jako pierwsza poddana głosowaniu była podwyżka diet radnym i sołtysom. – W związku ze zmianą ustawy o wynagrodzeniach w jednostkach samorządu terytorialnego pojawiła się możliwość zwiększenia diet radnym sołtysom. Na komisji budżetowej zapadły decyzje i w projekcie uchwały kwotowo przedstawia się to następująco. Dieta radnych gminy wynosić ma 1000 złotych, wiceprzewodniczącego rady gminy 1600 zł, przewodniczącego rady gminy 2100 zł. Natomiast sołtysom za udział w pracach rady przewidziano 500 zł – poinformowała **Maja Fila**, inspektor ochrony danych w urzędzie gminy Biała Podlaska.

Po przedstawieniu kwot zapisanych w projekcie, z własną, dość zaskakującą, propozycją zgłosił się radny **Mateusz Siwiec**. – W związku z tym, że pan skarbnik na komisjach mówił, że musimy zadbać o oszczędności, to w takim razie składam wniosek formalny o wniesienie poprawki do tej uchwały i podniesienie diet radnym, przewodniczącemu i wiceprzewodniczącemu o złotówkę – zaproponował. Wśród jego kolegów i koleżanek zapanowała konsternacja, a przewodniczący Dariusz Plażuk chyba nie do końca zrozumiał propozycję radnego, gdyż stwierdził, że jego dieta wyższa być już nie może, bo zabrania tego ustawa.

Wypowiedź Siwca doprecyzował więc radny **Sebastian Gałązka**. – Chodzi o podniesienie o złotówkę dotychczas obowiązujących stawek, czyli 550 złotych plus 1 zł dla radnego, dla przewodniczącego i wiceprzewodniczącego również plus 1 zł do tych wcześniejszych stawek, bo się chyba źle zrozumieliśmy – dodał.

Gdy już wszystko było jasne, wniosek radnego Siwca o wprowadzenie poprawki do uchwały, został poddany głosowaniu. Nie spotkał się jednak z aprobatą jego kolegów i koleżanek. Ostatecznie został odrzucony 13 głosami przeciw, „za" głosowali jedynie autor wniosku i radny Sebastian Gałązka.

Zupełnie odwrotna sytuacja była natomiast, jeśli chodzi o głosowanie za stawkami w pierwotnym projekcie. Za znacznymi podwyżkami diet głosowało 12 radnych, od głosu wstrzymał się Stefan Śledź, a przeciwni byli radni Siwiec i Gałązka. – Podnoszenie sobie diet w czasie podnoszenia podatków i szalejącej drożyzny jest dużym błędem i osobiście uważam, że nie poszedłem do samorządu dla pieniędzy tylko w służbie ludziom – skomentował później tę decyzję radny Siwiec.

80 proc. nie wystarczy?

W grudniu rada głosowała również nad podwyżką wypłaty wójta Wiesława Panasiuka. Podstawy prawne takiej możliwości przedstawił skarbnik **Krzysztof Radzikowski**, który wyłuszczył też, ile konkretnie ma wynosić wynagrodzenie włodarza. – W projekcie uchwały na wynagrodzenie wójta składa się wynagrodzenie zasadnicze w kwocie 10 250 złotych, dodatek funkcyjny w wysokości 3 150 zł, dodatek specjalny w wysokości 30 proc. łącznie wynagrodzenia zasadniczego i dodatku funkcyjnego w wysokości 4 020 zł oraz 20-procentowy dodatek za wieloletnią pracę w wysokości 2 050 zł – wymieniał skarbnik.

Przed głosowanie głos ponownie zabrał radny Mateusz Siwiec. – To będzie podwyżka z kwoty dotychczasowej nieco ponad 10 tysięcy na ponad 19 tysięcy złotych brutto. To jest wszystko jasne, ale nie wiem, czy państwo radni są świadomi tego, że wynagrodzenie ma być wypłacone z wyrównaniem od sierpnia tego roku, czyli pan wójt dostanie wyrównania ok. 36 tysięcy plus wypłatę grudniową, czyli łącznie w granicach 55 tysięcy złotych brutto. Nie wspomnę już, że wcześniej głosowaliśmy podwyżki dla zastępcy wójta i skarbnika. O ile zastępca nie wspominał nic o oszczędnościach, o tyle zapytam pana skarbnika, czy to jest w dobrym guście i moralne, takie podniesienie sobie pensji kosztem GOK-u, GOPS-u, oświaty i zmniejszenia dotacji szkole w Dokudowie? – dopytywał radny i dodał: – Jeśli tak mają wyglądać oszczędności, to gratuluję panu wójtowi wyboru skarbnika i na pewno ludzie tego nie zapomną. Apeluję też do pana wójta o zmniejszenie wynagrodzeń pracowników do ustawowego minimum i zgłaszam wniosek formalny o wniesienie poprawki i ustalenie wynagrodzenia wójta na poziomie 80 proc., czyli tyle, ile możemy minimalnie dać.

Przewodniczący z kolei stwierdził, że rada nie ma wyboru i wynagrodzenie podnieść musi, bo tak nakazuje ustawa. – Ja to wszystko rozumiem, ale wyrównujemy o 100 proc., a ja proponuję, żeby to było 80 proc. – wyjaśniał Mateusz Siwiec.

Ostatecznie ta poprawka również przepadła w głosowaniu, a radni 13 głosami „za" ustalili kwotę wynagrodzenia wójta na 19 470 złotych miesięcznie brutto.

Wyniki głosowania

Wyniki głosowania w sprawie wniosku formalnego o podwyżkę diet radnym o 1 zł:
„ZA": Mateusz Siwiec, Sebastian Gałązka
„PRZECIW": Marek Czeczko, Marcin Onisiewicz, Monika Oskwarek, Joanna Panasiuk, Dariusz Plażuk, Renata Rudawska, Marek Sawczuk, Mateusz Semeryło, Agnieszka Sęczyk, Stefan Śledź, Mariusz Trzeciak, Tomasz Wołowik oraz Bożena Zalewska.

Ulice w Grabanowie mają nazwy. Upamiętniono płk. pil. Tadeusza Koca

GMINA BIAŁA PODLASKA Ulice w Grabanowie mają już swoje nazwy. Ich propozycje zgłosili mieszkańcy, a radni właśnie podjęli stosowną uchwałę. To bardzo ważna kwestia, bo miejscowość cały czas się rozrasta, a takie uporządkowanie przestrzeni z pewnością ułatwi m.in. dojazd do mieszkańców straży pożarnej czy karetce pogotowia.

Radni gminy Biała Podlaska na sesji rady 17 grudnia jednogłośnie, 15 głosami „za" przyjęli uchwałę o nadaniu ulicom w miejscowości Grabanów nazw. – Robimy to dlatego, że Grabanów się rozwija, coraz więcej jest tam domów, więcej ulic wewnętrznych i bez nazw zrobił się bałagan. Brakuje nam już numeracji, dlatego doszliśmy do wniosku, że nadanie ulicom nazw rozwiąże problem. Przede wszystkim uporządkuje to ten teren. Zgłosił się do mnie w tej sprawie np. dzielnicowy, dlatego że do tej pory różne służby, w tym właśnie policja czy straż pożarna i pogotowie ratunkowe, miały problem z trafieniem i dojazdem do mieszkańców. Myślę, że to przyniesie dobry skutek – tłumaczył radny **Tomasz Wołowik**.

Procedurę nadawania nazw ulicom opisał natomiast **Arkadiusz Drąg**. – Przed opracowaniem projektu tej uchwały, wystąpiliśmy do mieszkańców Grabanowa o propozycje nazw. Do urzędu wpłynęło ich bardzo wiele. Następnie wójt zarządzeniem powołał komisję w sprawie nazewnictwa ulic na terenie Grabanowa. Komisja, składająca się z radnych, sołtysa wsi oraz urzędników zaopiniowała każdą propozycję. Wpłynął też wniosek Polskiego Towarzystwa Historycznego, żeby jednej z ulic nadać imię pułkownika Tadeusza Koca. Komisja zapoznała się i z tym wnioskiem wraz z całym rysem historycznym i zaopiniowała go pozytywnie – informował podczas sesji kierownik referatu rolnictwa i ochrony środowiska w gminie Biała Podlaska.

FOT. GOOGLE STREET VIEW

Ulicom w Grabanowie nadano następujące nazwy: Główna, Wilczyńska, płk. pil. Tadeusza Koca, Rzeczna, Urocza, Zagumienna, Pogodna, Deszczowa, Tęczowa, Burzowa, Hotelowa, Gajowa, Gościnna, Krótka, Miła, Serdeczna, Przyjazna, Cudowna, Życzliwa, Romantyczna, Bajeczna oraz Radosna

O propozycji PTH opowiedział historyk **Tomasz Demidowicz**. – Pułkownik Tadeusz Koc był jednym z najwybitniejszych pilotów Polski, który wsławił się w bitwie o Anglię. Został dołączony do asów lotnictwa polskiego i był jednym z dowódców legendarnego Dywizjonu 303, a przy tym wszystkim pochodził z Grabanowa. Dlatego uznaliśmy, że tę naszą lokalną tradycję, związaną z lotnictwem, bo przecież południowe Podlasie to jego kolebka, należy uhonorować i upamiętnić tego wybitnego pilota – wyjaśniał. – Chciałem bardzo podziękować, że komisja przychyliła się do tego wniosku – dodał historyk.

Radni nie mieli zastrzeżeń ani do tej propozycji, ani do reszty. W związku z tym decyzją 15 głosów „za" nadano ulicom w Grabanowie następujące nazwy: Główna, Wilczyńska, płk. pil. Tadeusza Koca, Rzeczna, Urocza, Zagumienna, Pogodna, Deszczowa, Tęczowa, Burzowa, Hotelowa, Gajowa, Gościnna, Krótka, Miła, Serdeczna, Przyjazna, Cudowna, Życzliwa, Romantyczna, Bajeczna oraz Radosna.

Paulina Chodyka-Łukaszuk

eprasa.pl a03b8b74ef

Zjazd był okazją do podsumowania działalności jednostek Ochotniczej Straży Pożarnej z terenu powiatu bialskiego

Strażacy z medalami i odznakami

POWIAT BIALSKI Za nami VI Zjazd Oddziału Powiatowego Związku Ochotniczych Straży Pożarnych RP, który odbył się w bialskim starostwie powiatowym. Podczas spotkania, kilkunastu strażaków-ochotników otrzymało odznaczenia i medale.

PAULINA CHODYKA-ŁUKASZUK

FOT. STAROSTWO POWIATOWE W BIAŁEJ PODLASKIEJ

„Złotym Znakiem Związku" wyróżniono starostę bialskiego Mariusza Filipiuka

FOT. UG MIĘDZYRZEC PODLASKI

Odznaki „Zasłużony strażak dla powiatu bialskiego" trafiły do (od lewej): Jerzego Czyżewskiego, prezesa ZOGZ OSP RP w Łomazach i wójta gminy Łomazy; ks. Andrzeja Biernata, diecezjalnego kapelan strażaków diecezji siedleckiej, Krzysztofa Adamowicza, prezesa ZOGZ OSP RP w Międzyrzecu Podlaskim i wójta gminy Międzyrzec Podlaski

FOT. UG MIĘDZYRZEC PODLASKI

Medal honorowy im. Bolesława Chomicza otrzymał między innymi druh Józef Daniluk, członek prezydium Zarządu Oddziału Powiatowego Związku OSP RP w Białej Podlaskiej

Zjazd był okazją do podsumowania działalności jednostek Ochotniczej Straży Pożarnej z terenu powiatu bialskiego w mijającym roku 2021. Podczas spotkania, strażacy szczególnie zasłużeni otrzymali medale i odznaczenia za zasługi dla pożarnictwa.

„Złotym Znakiem Związku" wyróżniono starostę bialskiego Mariusza Filipiuka, prezesa Zarządu Oddziału Powiatowego Związku OSP RP w Białej Podlaskiek oraz Edwarda Tarasiuka, wiceprezesa OSP „Sidorki" w Białej Podlaskiej.

Medal honorowy im. Bolesława Chomicza otrzymali druhowie: Józef Daniluk, członek prezydium Zarządu Oddziału Powiatowego Związku OSP RP w Białej Podlaskiej oraz Józef Szczur, sekretarz Powiatowej Komisji Rewizyjnej w Białej Podlaskiej

Dodatkowo, Prezydium Zarządu Oddziału Wojewódzkiego Związku OSP RP województwa lubelskiego uchwałą zadecydowało, że złoty medal „Za zasługi dla pożarnictwa" otrzymają druhowie: Grzegorz Kiryluk, członek OSP „Śródmieście" w Międzyrzecu Podlaskim, Jarosław Korolczuk, zastępca naczelnika OSP „Śródmieście" w Międzyrzecu Podlaskim oraz Hubert Włodarczyk, wiceprezes OSP „Śródmieście" w Międzyrzecu Podlaskim. Srebrny medal trafił do: Arkadiusza Misztala, prezesa Zarządu Oddziału Gminnego Związku OSP RP w Sławatyczach i wójta gminy Sławatycze.

Natomiast srebrne odznaki otrzymali: Mariusz Filipiuk oraz Zygmunt Szabaciuk, członek prezydium Zarządu Oddziału Powiatowego Związku OSP RP w Białej Podlaskiej. Brązowe odznaki wręczono: Tomaszowi Bieńkowi, członkowi Powiatowej Komisji Rewizyjnej w Białej Podlaskiej, Stanisławowi Chomiczowi, członkowi ZOPZ OSP RP w Białej Podlaskiej i wieloletniemu komendantowi gminnemu w Rokitnie, Czesławowi Pikaczowi, członkowi ZOPZ OSP RP w Białej Podlaskiej oraz Janowi Sikorze, członkowi prezydium ZOPZ OSP RP w Białej Podlaskiej.

Odznaki „Zasłużony strażak dla powiatu bialskiego" trafiły do: Krzysztofa Adamowicza, prezesa ZOGZ OSP RP w Międzyrzecu Podlaskim i wójta gminy Międzyrzec Podlaski, ks. Andrzeja Biernata, diecezjalnego kapelana strażaków diecezji siedleckiej oraz Jerzego Czyżewskiego, prezesa ZOGZ OSP RP w Łomazach i wójta gminy Łomazy.

Sebastian Santus został nowym łowczym okręgowym

REGION W połowie grudnia poznaliśmy nazwisko nowego łowczego bialskiego okręgu. Został nim Sebastian Santus, prezes Wojskowego Koła Łowieckiego 127 „Łoś" w Białej Podlaskiej.

FOT. BIALAPODLASKA.PZLOW.PL

16 grudnia na stanowisko przewodniczącego Zarządu Okręgowego PZŁ w Białej Podlaskiej został powołany Sebastian Santus. Nominację odebrał z rąk łowczego krajowego Pawła Lisiaka

Przypomnijmy, 27 sierpnia z funkcji łowczego okręgowego w Białej Podlaskiej został odwołany Roman Laszuk. Od 30 sierpnia funkcję p.o. pełnił Bartłomiej Kurkus, przewodniczący Zarządu Okręgowego Polskiego Związku Łowieckiego w Siedlcach.

Niedawno poznaliśmy nazwisko nowego bialskiego łowczego okręgowego. 16 grudnia na stanowisko przewodniczącego Zarządu Okręgowego PZŁ w Białej Podlaskiej został powołany Sebastian Santus. Nominację odebrał z rąk łowczego krajowego Pawła Lisiaka.

Nowy szef bialskiego okręgu jest członkiem PZŁ od 1999 roku, posiada uprawnienia podstawowe, selekcjonerskie oraz uprawnienia sędziego. Jest prezesem Wojskowego Koła Łowieckiego 127 „Łoś" w Białej Podlaskiej. Od 2019 roku jest przewodniczącym komisji hodowlanej, kynologicznej i współpracy z rolnikami, funkcjonującej przy Zarządzie Okręgowym PZŁ w Białej Podlaskiej. Aktywnie działa na rzecz Polskiego Związku Łowieckiego – jest autorem prelekcji dla dzieci, organizatorem pikników i imprez, promujących łowiectwo. W 2021 r. został wybrany do Zarządu Okręgowego w Białej Podlaskiej.

Nowy szef bialskiego PZŁ ukończył Szkołę Chorążych Lotnictwa w Dęblinie, a także Wyższą Szkołę Umiejętności Pedagogicznych w Rykach, z zakresu pedagogiki zarządzania. Obecnie studiuje jeszcze na Uniwersytecie Przyrodniczym w Lublinie na kierunku „Szkody w gospodarstwach rolnych i ich szacowanie".

Sebastian Santus jest pomysłodawcą reintrodukcji bażanta (ponowne wprowadzenie na stare miejsca bytowania rodzimych gatunków zwierząt i roślin), podczas której, kilka kół łowieckich jednocześnie zasiedla na wiosnę w swoich łowiskach kilkaset sztuk bażantów.

Za zasługi dla łowiectwa Santus został uhonorowany „Brązowym Medalem Zasługi Łowieckiej", „Medalem za Zasługi dla Powiatu Bialskiego", a także „Srebrnym Medalem Zasługi Łowieckiej".

Przypomnijmy, że administracyjnie bialski okręg obejmuje cztery powiaty: bialski, radzyński, parczewski oraz łosicki.

(pc)

Gen. Jarosław Gromadziński Honorowym Obywatelem Terespola

TERESPOL Władze miasta nadały tytuł Honorowego Obywatela gen. dr. Jarosławowi Gromadzińskiemu. Dowódcy 18. Dywizji Zmechanizowanej, która ze względu na sytuację na polsko-białoruskiej granicy stacjonuje w mieście. – To zobowiązanie, by nadal dbać o miasto i podejmować kolejne inicjatywy – zaznaczył w czasie uroczystej sesji rady miasta gen. Jarosław Gromadziński, odbierając wyróżnienie.

FOT. UM TERESPOL

Gen. Jarosław Gromadziński został odznaczony tytułem Honorowego Obywatela Terespola

Terespol od kilku lat jest mocno związany ze służbami mundurowymi. – Mam na myśli, nie tylko straż graniczną czy policję, ale też 18. Dywizję Zmechanizowaną, dowodzoną przez gen. dr. Jarosława Gromadzińskiego. Z inicjatywy generała powstał w mieście pomnik gen. Franciszka Krajowskiego. Mieszkańca Terespola, który brał udział w wojnie polsko-bolszewickiej. Był on pierwszym dowódcą 18. Dywizji Piechoty. Jej spadkobiercą jest 18.Dywizja Zmechanizowana – mówi burmistrz **Jacek Danieluk**.

Dodaje, że w Terespolu są też klasy mundurowe, które znajdują się pod patronatem Ministerstwa Obronny Narodowej, a bezpośrednią opiekę nad tymi klasami sprawuje 18. Dywizja Zmechanizowana. – Poza tym, Terespol współpracuje z organizacją proobronną, Fundacją Combat Alert, która trafiła do miasta, dzięki zaangażowaniu gen. Jarosława Gromadzińskiego. Przekazano też miastu sprzęt wojskowy, powstanie również ośrodek szkoleniowo-edukacyjny dla młodzieży. W Terespolu odbywają się pikniki wojskowe, z udziałem 18. Dywizji Zmechanizowanej – wymienia.

– Gen. Jarosław Gromadziński powiedział, na jednej z uroczystości, że Terespol jest miastem dywizyjnym. Jesteśmy dumni, że gen. Gromadziński został Honorowym Obywatelem. Przy tej okazji został też posadzony przez generała dąb, który ma być pamiątką nadania tego tytułu – zaznacza burmistrz.

– To wyróżnienie dla wszystkich żołnierzy 18. Dywizji Zmechanizowanej, a także zobowiązanie, by nadal dbać o miasto i podejmować kolejne inicjatywy. Dziedziczymy tradycje przedwojennej 18. Dywizji Piechoty, której pierwszym dowódcą był gen. Franciszek Krajowski, był on mieszkańcem Terespola. W zeszłym roku odsłoniliśmy w tym mieście popiersie Franciszka Krajowskiego, wielkiego dowódcy z czasów wojny polsko-bolszewickiej – podkreślił gen. **Jarosław Gromadziński** odbierając tytuł Honorowego Obywatela Terespola.

Anna Chodyka

eprasa.pl a03b8b74ef

Mieszkaniec zaskoczony kosztami abonamentu za ścieki. Jego opłata wzrosła ponad połowę

Abonament za ścieki wyższy, gdy nie korzystasz z wody

NASZA INTERWENCJA

BIAŁA PODLASKA Pan Andrzej mocno się zdziwił, gdy otworzył ostatni rachunek z Wod-Kanu i zobaczył, że za abonament za odprowadzane ścieki zapłaci 53,6 proc. więcej. – Co aż tak podrożało? – zastanawia się bialczanin i dopytuje, czy spółka miejska nie wykorzystuje swojej uprzywilejowanej pozycji na rynku, windując ceny usług. – Poprzednia taryfa była błędnie skalkulowana, gdyż zaniżała koszt abonamentu dla klientów, dostarczających tylko ścieki, z krzywdą dla pozostałych abonentów – informuje Andrzej Czapski, dyrektor finansowy w Bialskich Wodociągach i Kanalizacji Wod-Kan.

JOANNA DANIELEWICZ

FOT. ARCHIWUM

– W przypadku klienta, który odbiera od nas wodę i dostarcza ścieki część kosztów obsługi dzieli się na abonament za wodę i abonament za ścieki. W przypadku klienta, który ma podpisaną umowę jedynie na odbiór ścieków, koszty związane z jego obsługą nie dzielą się na dwa i obciąża go tylko koszt abonamentu ściekowego – informuje Andrzej Czapski, dyrektor finansowy Wod-Kanu

– W poprzednim rachunku, koszt abonamentu za rurę kanalizacyjną wynosił mnie 23,18 zł netto (25,03 zł z VAT przyp. red.), aktualny 35,61 zł netto (38,46 z VAT przyp. red.). Co aż tak podrożało, że abonament za rurę kanalizacyjną poszedł w górę o 53,6 proc? Czy nie jest to „rekompensata" za zablokowanie ekstremalnych podwyżek taryf wody i ścieków przez Wody Polskie? – dopytuje pan Andrzej i zastanawia się jednocześnie: – Co na to Urząd Ochrony Konkurencji i Konsumentów, w kontekście rażącego nadużywania przez Wod-Kan pozycji dominującej na rynku usług dostawy wody i odprowadzania ścieków, obejmującym obszar gminy miejskiej Biała Podlaska, poprzez bezpośrednie narzucanie nieuczciwych, nadmiernie wygórowanych cen „abonamentowych", związanych z usługami dostarczania wody i odprowadzania ścieków?

W połowie października Wody Polskie zatwierdziły nowe taryfy za wodę i ścieki, których propozycje spółka miejska Bialskie Wodociągi i Kanalizacja Wod-Kan wnosiła do regulatora czterokrotnie, zanim je zatwierdził. Ostatecznie nowe, uznane przez Wody Polskie stawki weszły w życie z końcem października. Nowe taryfy podniosły cenę dostarczania wody z 2,28zł do 2,57zł (wzrost 12,71 proc.) w pierwszym roku obowiązywania, 2,61zł (wzrost 14,47 proc.) w drugim roku obowiązywania i 2,63zł (wzrost 15,35 proc.) w trzecim roku obowiązywania. Za odprowadzenie ścieków bialczanie płacą zamiast 4,26 zł – 4,72zł (wzrost 10,79 proc.) w pierwszym roku obowiązywania, 4,85zł (wzrost 13,84 proc.) w drugim roku obowiązywania i 4,90zł (wzrost 15,02 proc.) w trzecim roku obowiązywania (wszystkie stawki podano w cenach netto).

Komentując zatwierdzone w październiku taryfy za wodę i ścieki prezes Wod-Kan, **Agnieszka Baczyńskia** mówiła: – Niestety, zarówno bardzo długi okres weryfikacji wniosku taryfowego przez Państwowe Gospodarstwo Wodne Wody Polskie, jak i ostateczny jego kształt, a więc i stawki, nie są zadowalające z punktu widzenia dzisiejszych zmieniających się warunków ekonomiczno-gospodarczych.

FOT. ADAM TROCHIMIUK/ARCHIWUM

Wod-Kan skalkulował abonamenty na nowo. Abonament za odprowadzanie ścieków jest niższy dla bialczan, którzy korzystają również z miejskich wodociągów

Wraz z taryfami za wodę i ścieki regulacji podlegały stawki abonamentowe. – Wszystkie opłaty za pobór wody i ścieków, również abonamenty są ustalone w taryfie i zatwierdzone przez Wody Polskie – informuje w odpowiedzi na sygnał przesłany Słowu Podlasia przez bialczanina, **Andrzej Czapski** dyrektor finansowy w Wod-Kanie. – Poprzednia taryfa była w tym przypadku błędnie skalkulowana, gdyż zaniżała koszt abonamentu dla klientów dostarczających tylko ścieki, z krzywdą dla pozostałych abonentów.

Zdaniem Andrzeja Czapskiego, ze stawek które przedstawił Czytelnik wynika, że jest on klientem spółki, który odprowadza tylko ścieki, nie korzystając z miejskich wodociągów. – Abonament w tym przypadku wzrósł z 25,03 zł do kwoty 38,46 zł, rzeczywiście 53,6 proc. Taka sytuacja wynika z faktu, że istotna część kosztów jest ponoszona w związku z odczytem urządzenia pomiarowego, przetworzeniem danych, wystawieniem faktury oraz jej przesłaniem. W przypadku klienta, który odbiera od nas wodę i dostarcza ścieki ta część kosztów dzieli się na abonament za wodę i abonament za ścieki. U takiego klienta abonament za ścieki wzrósł z 25,03 zł do 28 zł za kwartał. tj. 11,2 proc. Abonament za dostawę wody wzrósł w stosunku do poprzedniego o 11,2 proc. Łącznie taki klient zapłaci więc 52,51 zł. W przypadku klienta, który ma podpisaną umowę jedynie na odbiór ścieków, koszty związane z jego obsługą nie dzielą się na dwa i obciąża go tylko koszt abonamentu ściekowego w wysokości 38,46 zł – wyłuszcza kwestię rozliczania usługi świadczonej przez Wod-Kan, dyrektor Czapski.

Dodaje, że istnieje możliwość obniżenia kosztów abonamentowych. – Można to zrobić, poprzez wyrażenie zgody na otrzymywanie e-faktury, co obniży abonament w tym przypadku o 3,7 zł tj. o koszt wysyłki faktury – informuje Andrzej Czapski.

Naprawianie poprzez wycinanie

BIAŁA PODLASKA Miasto uporało się z problemem drzew rosnących w linii nowo budowanego chodnika. Większość została wycięta. To, które zostało, ma być zabezpieczone w chodniku, zgodnie ze sztuką.

Najpierw drzewa nie przeszkadzały wykonawcy w kładzeniu kostki na nowym chodniku. Zostały zabetonowane i obłożone kostką. Gdy wokół tak przeprowadzonej inwestycji zrobił się szum, magistrat najpierw informował za pośrednictwem rzecznik prasowej **Gabrieli Kuc-Stefaniuk**, że: „Na wycinkę tych drzew nie wydał zgody konserwator zabytków i obecny stan wynika z jego decyzji" , by później twierdzić, że zawinił wykonawca. – Wykonawca postąpił bez uzgodnienia z inwestorem – nie miał prawa do tego bez decyzji konserwatora zabytków. Natychmiast po zaistnieniu tego faktu zgłosiliśmy to do nadzoru inwestycji. Zdaniem ratusza jako inwestora jest to sytuacja, która absolutnie nie powinna mieć miejsca – stanowczo reagowała, po dementi konserwatora zabytków, w sprawie jej pierwszej wypowiedzi, rzecznik Kuc-Stefaniuk.

FOT. JOANNA DANIELEWICZ

Z chodnika znikło największe drzewo, rosnące na jego środku. Wycinka obejmie też to rosnące na samym jego skraju

Tydzień później z linii chodnika znikło drzewo oznaczone taśmą, tak jak informował konserwator zabytków. – Na wycinkę drzewa obwiedzionego biało-czerwoną opaską jest zgoda wojewódzkiego konserwatora zabytków. Wydana została po opinii regionalnego dyrektora ochrony środowiska. Na pozostałe dwa drzewa, obudowane kostką betonową, nie było wystąpienia o zgodę na wycięcie – przedstawiał stan faktyczny na tamten czas, **Arkadiusz Bojczuk** konserwator zabytków.

Jednak ostatnio magistrat informował o tym, że łącznie w newralgicznym odcinku pasa chodnika przy ul. Zamkowej wycinką objęte zostały 4 drzewa. Jak ostatecznie ma wyglądać odcinek chodnika przy ul. Zamkowej, na którym wcześniej zabetonowano drzewa? – Drzewo rosnące przy samej krawędzi chodnika zostanie również wycięte zgodnie z wcześniej przekazywaną informacją. W chodniku pozostanie jedno drzewo, które ma być osadzone zgodnie ze sztuką. Przebieg chodnika zostanie również skorygowany – poinformował **Maciej Buczyński**, wiceprezydent Białej Podlaskiej.

Joanna Danielewicz

Sukcesy uczniów bialskiej szkoły

BIAŁA PODLASKA Kilkunastu uczniów Zespołu Szkół Zawodowych nr 2 im. Żwirki i Wigury otrzymało prestiżowe stypendia. Z kolei Mateusz Czarnecki znalazł się w gronie zwycięzców ogólnopolskiego konkursu.

Bialska szkoła zawodowa może pochwalić się kolejnymi sukcesami. Niedawno uczeń IV klasy technikum o profilu technik grafiki i poligrafii cyfrowej, Mateusz Czarnecki znalazł się w gronie zwycięzców ogólnopolskiego konkursu „Wy:myśl kwalifikację". Zadanie konkursowe polegało na opracowaniu propozycji kwalifikacji dla dzieci i młodzieży w formie odznaki, składającej się z opisu i znaku graficznego.

W konkursie wzięło udział ponad 70 szkół z całej Polski. Spośród 91 zgłoszonych propozycji, wybrano 16 najlepszych prac. Uznanie jury zyskała praca finałowa Mateusza Czarneckiego, który przygotował odznakę pod nazwą „Przyjaciel zwierzaka". Mateusz otrzymał kartę podarunkową o wartości 2 tys. złotych, nagrodą jest też udział w warsztatach design thinking, organizowanych przez Instytut Badań Edukacyjnych. Opiekunem ucznia była nauczycielka i szkolny doradca zawodowy Laura Czuhan.

FOT. ZSZ NR 2 W BIAŁEJ PODLASKIEJ

Mateusz Czarnecki znalazł się w gronie zwycięzców ogólnopolskiego konkursu „Wy:myśl kwalifikację"

Dodatkowo w gronie laureatów piątej edycji Lubelskiej Kuźni Talentów, czyli programu stypendialnego, realizowanego przez Urząd Marszałkowski Województwa Lubelskiego znalazło się kilkunastu uczniów bialskiej szkoły. Program skierowany jest do szczególnie uzdolnionej młodzieży, uczącej się w szkołach zawodowych. Ma na celu wzmocnienie potencjału osobistego i zawodowego młodych ludzi.

W tym roku tymi prestiżowymi stypendiami zostało wyróżnionych aż 12 uczniów ZSZ nr 2 w Białej Podlaskiej. Za wybitne wyniki w nauce doceniono 9 uczniów technikum: Klaudię Doroszuk, Krystiana Goławskiego, Pawła Łukaszewicza, Marcina Maksymiuka, Paulinę Manchak, Łukasza Osypiuka, Macieja Rycerskiego, Kacpra Soroczyńskiego-Prokopowicza i Krzysztofa Wilka oraz 3 uczniów szkoły branżowej I stopnia: Kristina Goroszko, Martynę Osuch, Jakuba Sawczyca.

Wsparcie w postaci stypendium przyznane zostało na okres 10 miesięcy, od 1 września 2021 r. do 30 czerwca 2022 r., w łącznej kwocie 3 500 złotych, czyli 350 zł miesięcznie.

(pc)

eprasa.pl a03b8b74ef

Największym zadaniem, jakie czeka międzyrzecki samorząd jest budowa wiaduktu drogowego nad linią kolejową nr 2 Warszawa – Terespol

Jest budżet. Co na liście inwestycji?

MIĘDZYRZEC PODLASKI W połowie grudnia rada miasta uchwaliła budżet na rok 2022. Spotkał się z aprobatą wszystkich radnych, choć praca nad nim nie była łatwa, a samorząd będzie musiał się zmierzyć z kilkoma wyzwaniami. Pomimo to na liście inwestycji znalazło się równo 30 zadań za łączną kwotę prawie 13 milionów złotych.

PAULINA CHODYKA-ŁUKASZUK

FOT. HTTPS://WWW.PLK-SA.PL/

W budżecie zapisano 200 tys. zł na początkowy etap budowy wiaduktu

W projekcie budżetu ujęto źródła dochodu, które oszacowano łącznie na 79 795 232,10 zł, z czego 73 938 034 zł to dochody bieżące, a 5 957 198,10 zł majątkowe. Zaplanowano też wydatki na łączną kwotę 87 062 232,10 zł, z czego te bieżące stanowią 73 638 034 zł, natomiast majątkowe to 13 424 198,10 zł. Fundusze te przeznaczone są na wykonanie zadań własnych, obligatoryjnych, jak i administracji rządowej, a także zadań realizowanych na podstawie porozumień z innymi jednostkami samorządu. – Z zaplanowanych dochodów i wydatków budżetu miasta wynika, że zamknie się on deficytem w wysokości 7 mln 267 tys. złotych. Zaplanowano też przychody o łącznej kwocie 9 mln 187 tys. oraz rozchody na 1 mln 920 tys. Opracowany projekt budżetu zachowuje zasadę równowagi budżetowej i zasadę roczności budżetu – przedstawiała skarbnik **Barbara Łukaszuk.**

Projekt uzyskał pozytywną opinię Regionalnej Izby Obrachunkowej w Lublinie. Taką samą opinię wydały wszystkie komisje, działające przy międzyrzeckiej radzie miasta. Budżet poparli też wszyscy radni. – Współpraca długa, dyskusje długie, sporo kompromisów, trudna sytuacja, mam na myśli inflację i zobowiązania, które ciągle rosną, ale mamy 15 głosów „za". Wszyscy się przychylili do tego projektu – skomentował przewodniczący rady miasta **Robert Matejek**.

Głos zabrał również burmistrz **Zbigniew Kot**. – Praca nad budżetem rzeczywiście była trudna. Czekają nas wyzwania, przede wszystkim, związane z dość trudnym do oszacowania ubytkiem dochodów bieżących w zakresie przychodów z PIT-u i CIT-u, w związku z wprowadzeniem programu Polski Ład – przyznał włodarz. Radni mimo to zgodzili się na przesunięcie części pieniędzy, by umożliwić rozpoczęcie budowy wiaduktu. – Nigdy wcześniej nie realizowaliśmy tak dużego zadania. Szacujemy, że to będzie około 30 milionów, ale musieliśmy w związku z tym przesunąć swoje wydatki na modernizację pałacu i kina, to są znaczne koszty i znacznie ten budżet inwestycyjny naginamy. Jednak dzięki temu rozwiążemy jeden z największych problemów komunikacyjnych na terenie miasta – podkreślał burmistrz.

Na „bezpieczeństwo publiczne i ochronę przeciwpożarową" przeznaczono 20 tys. zł, a całą kwotę z tej części pochłonie system monitoringu miasta. Na dział „oświata i wychowanie" pójdzie 204 tys. zł, w tym 56 tys. zł na opracowanie ekspertyz technicznych przeciwpożarowych oddziałów przedszkolnych w ZPO nr 3 oraz 148 tys. zł na dostosowanie przedszkola do wymogów przepisów przeciwpożarowych. Na „ochronę zdrowia – przeciwdziałanie alkoholizmowi" 80 tys. zł, dzięki czemu dostosowany zostanie lokal użytkowy przy ul. Nassuta 7 na placówkę wsparcia dziennego. „Gospodarka komunalna i ochrona środowiska" pochłonie 70 tys. zł, a „gospodarka ściekowa i ochrona wód" 60 tys. zł – po 30 tys. na opracowanie projektów wylotów kanalizacji deszczowej do Krzny oraz plan budowy kanalizacji deszczowej w ul. Zahajkowskiej. Na „Oświetlenie ulic, placów, dróg" 10 tys. zł. Za te pieniądze powstanie plan budowy oświetlenia ulicznego na ul. Lubelskiej. W części „Kultura i ochrona dziedzictwa narodowego", na którą przeznaczono 7 261 010,10 zł wyodrębniono prawie 3 mln zł na rewitalizację i adaptację na cele kulturalne dawnego pałacu Potockich. Pozostałe pieniądze skierowano na projekt „Kultura bez barier, remont i doposażenie sali widowiskowej MOK w Międzyrzecu Podlaskim". Na „kulturę fizyczną" będzie do dyspozycji 150 tys. zł, z czego budowa studni głębinowej przy stadionie pochłonie 100 tys., a 50 tys. przeznaczono na budowę hali sportowej przy ZPO Nr 1.

Inwestycje na transport i łączność

Na „transport i łączność", w tym przede wszystkim drogi publiczne przeznaczono 5 029 188 zł. Na liście znalazły się: przebudowa sygnalizacji świetlnej skrzyżowania ul. Lubelskiej i Warszawskiej (75 000 zł), opracowanie projektu budowy ulicy pomiędzy Berezowską i Zahajkowską (235 000 zł), budowa ulicy bocznej od ul. Brzeskiej (2 420 800 zł), budowa chodnika na ul. Górnej (140 000 zł), I etap przebudowy nawierzchni pl. Jana Pawła II (410 000 zł), opracowanie projektu budowy ul. Zadwornej (47 000 zł), przebudowa ul. Kościelnej (430 000 zł), budowa zatok parkingowych na osiedlu Warszawska (130 000 zł) i przy ul. Pocztowej (30 000 zł), budowa chodnika na ul. Pleszczyńskiego (85 000 zł), I etap przebudowy chodnika na ul. Piłsudskiego (252 388 zł), II etap przebudowy chodnika na ul. Kościuszki (245 000 zł), opracowanie projektu budowy drogi dojazdowej bocznej do ul. 3 Maja (40 000 zł), opracowanie projektu przebudowy ul. Wierzbowej i Kasztanowej (18 000 zł), projekt budowlany ul. pomiędzy Kusocińskiego a Lubelską (181 000 zł). Przeznaczono też 200 tys. zł. na pierwszy etap budowy wiaduktu drogowego wraz z niezbędną infrastrukturą nad linią kolejową nr 2 Warszawa – Terespol, a 90 tys. zł na budowę chodnika na ul. Kusocińskiego, która wygrała w ramach ostatniej edycji budżetu obywatelskiego.

Piotrans inwestuje w Międzyrzecu

ARTYKUŁ SPONSOROWANY **Firma Piotrans z siedzibą w Wisznicach, która ma już ponad dwudziestoletnie doświadczenie na rynku, idąc naprzeciw oczekiwaniom Klientów postanowiła po raz kolejny rozszerzyć swoją działalność i zainwestowała w nowy obiekt w Międzyrzecu Podlaskim.**

FOT. PIOTRANS

Wszystkie osoby zainteresowane współpracą proszone są o składanie aplikacji. Praca: adres e-mail kadry@piotrans.pl i nr tel. 572 353 770. Lokal do wynajęcia: adres e-mail kontakt@piotrans.pl i nr tel. 533 400 376

Nowo wybudowany budynek znajduje się w Międzyrzecu Podlaskim przy skrzyżowaniu ulic Brzeskiej i Kaczyńskiego. Będzie to miejsce, gdzie mieszkańcy otrzymają kompleksowy wachlarz usług.

Główną część obiektu zajmie sklep spożywczo-przemysłowy „Delikatesy Centrum" oraz lokale do wynajęcia o łącznej powierzchni 400 mkw. Jest to przestrzeń o wysokim standardzie, spełniająca wszystkie wymogi, pozwalające na otwarcie biznesu. Wokół budynku zagospodarowana będzie strefa przyjazna Klientom w postaci dużego, wygodnego parkingu. Będzie też dostęp do paczkomatu oraz punkt gastronomiczny. Realizacja projektu to przede wszystkim nowe stanowiska pracy.

W związku z tym firma Piotrans poszukuje pracowników na stanowiska: kierownik sklepu, zastępca kierownika sklepu oraz kasjer/sprzedawca. Wszystkie osoby zainteresowane współpracą proszone są o składanie aplikacji. **Praca:** adres e-mail kadry@piotrans.pl i nr tel. 572 353 770. **Lokal do wynajęcia:** adres e-mail kontakt@piotrans.pl i nr tel. 533 400 376.

Firma Piotrans powstała w 2007 roku. Rozpoczęła działalność od auto handlu, obecnie mając do wyboru i w ciągłej sprzedaży około 200 samochodów różnych marek, modeli i roczników. Dysponuje też nowoczesną flotą autotransporterów i dzięki temu świadczy usługi w zakresie transportu nowych samochodów osobowych i dostawczych.

Firma w 2009 roku otrzymała koncesję na obrót paliwami. Współpracuje z liderami rynku, PKN Orlen i Lotos, gwarantując dystrybucję paliwa o najwyższych parametrach jakościowych i spełniających europejskie normy. Dostarczane są one bezpośrednio do klienta przy wykorzystaniu specjalistycznej floty autocystern.

Do przedsiębiorstwa Piotrans należy też Okręgowa Stacja Kontroli Pojazdów z lokalizacją w Wisznicach. W zeszłym roku w Wisznicach oddano nowoczesny budynek przy ul. Kraszewskiego 16, którego inwestorem jest Piotr Frończuk, właściciel Piotransu.

(pc)

Dostali paczki

MIĘDZYRZEC PODLASKI **Jak co roku tuż przed Bożym Narodzeniem przedstawiciele organizacji „Podaj dziecku pomocną dłoń" wręczyli potrzebującym rodzinom paczki żywnościowe.**

FOT. PODAJ DZIECKU POMOCNĄ DŁOŃ

Tradycji stało się zadość. Podopieczni organizacji „Podaj dziecku pomocną dłoń" otrzymali świąteczne paczki

Organizacja w okresie przedświątecznym co roku organizuje wspólną Wigilię i spotkanie opłatkowe, podczas którego można złożyć sobie życzenia, skosztować przygotowanych potraw oraz spędzić czas na rozmowach w przyjemnej atmosferze z melodią kolęd w tle. W tym czasie rozdawane są również paczki najbardziej potrzebującym rodzinom z terenu miasta.

Co prawda w tym roku ze względów bezpieczeństwa i sytuację epidemiczną zrezygnowano ze spotkania, ale prezenty trafiły do rodzin. Akcja odbyła się 20 grudnia. Wtedy też prezes PDPD, Sławomir Zacharjasz przed siedzibą instytucji, złożył podopiecznym życzenia, wyrażając głęboką nadzieję, że już za rok w okresie przedświątecznym wszyscy będą mogli bez obaw spotkać się na wspólnej Wigilii.

W przygotowanie paczek jak co roku włączyło się zacne grono darczyńców, dlatego organizacja w sposób szczególny dziękuje: posłowi Riadowi Haidarowi, Tadeuszowi Kotowi z firmy KOTPOL, Stanisławowi Wysokińskiemu z PHU Wysokiński, firmie SEDAR oraz PHU Elmar Lesiuk.

(pc)

eprasa.pl a03b8b74ef

– Powinniśmy przypominać o tych tragicznych wydarzeniach – mówi burmistrz Jacek Danieluk

Odsłonili pomnik ofiar stanu wojennego

TERESPOL Przy skrzyżowaniu Alei Marzeń i ul. Stefana Żeromskiego, odsłonięto pomnik, poświęcony ofiarom stanu wojennego. Powstał dzięki inicjatywie mieszkańców miasta oraz Fundacji Combat Alert, która od grudnia ma swoją siedzibę w mieście.

ANNA CHODYKA

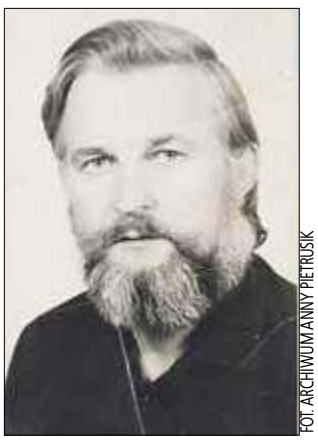

FOT. ARCHIWUM ANNY PIETRUSIK

Andrzej Kwiatkowski w dniu internowania był sekretarzem urzędu miasta w Terespolu, funkcję pełnił przez wiele lat. W wyniku internowania stracił pracę, przez dłuższy czas nie mógł znaleźć pracy

FOT. MOK TERESPOL

Pomnik ufundowała Fundacja Combat Alert, która od grudnia ma swoją siedzibę w Terespolu

– Odsłonięcie pomnika, poświęconego ofiarom stanu wojennego, to szczególna inicjatywa, gdyż jest to przedsięwzięcie mieszkańców, których wsparła nasza organizacja. Fundacja Combat Alert sfinansowała postawienie pomnika w stu procentach z własnych funduszy. Inicjatywa powstała, dzięki zaangażowaniu 18 Dywizji Zmechanizowanej oraz organizacji proobronnych, współpracujących z Ministerstwem Obrony Narodowej. To mówi o znaczącej wartości tego przedsięwzięcia. Mieszkańcy Terespola sugerowali, że taki pomnik powinien powstać, a my podjęliśmy się realizacji tej idei – mówi **Marcin Korowaj,** prezes Fundacji Combat Alert.

– Pomnik powstał, dzięki funduszom Fundacji Combat Alert, która od niedawna ma swoją siedzibę w Terespolu. Cieszymy się na tę współpracę, wierzę, że będzie owocna i przyniesie wiele dobra mieszkańcom miasta. Zwłaszcza młodym ludziom, którzy mogą dołączyć do organizacji i brać udział w prowadzonych przez nią zajęciach proobronnych. Uważam, że postawienie pomnika to bardzo ważna inicjatywa. Stan wojenny to był trudny czas, w którym rząd skierował wojsko i milicję przeciw zwykłym obywatelom. Powinniśmy przypominać o tych tragicznych wydarzeniach oraz tych, którzy poświęcili swoje zdrowie i życie – zaznacza burmistrz **Jacek Danieluk**. Dodaje, że odsłonięto też dwie tablice, jedna jest poświęcona ofiarom stanu wojennego, a druga upamiętnia tych, dzięki którym powstał pomnik.

W Terespolu, w czasie stanu wojennego internowana była jedna osoba, działacz NSZZ „Solidarność" Andrzej Kwiatkowski. – Mój ojciec był od 1980 r. członkiem „Solidarności". Stał się też jednym z inicjatorów NSZZ „Solidarność" w Terespolu. Zajmował się kolportażem prasy niezależnej – związkowej oraz książek. Później w naszym domu była przetrzymywana prasa i wydawnictwa tzw. drugiego obiegu. Jego działalność polegała też na tworzeniu zakazanych ulotek. Organizował spotkania, na których snuto plany na temat zmian politycznych. Wszystko przeciął stan wojenny. Mimo to, ruch „Solidarność" był to zaczyn czegoś nowego – mówi córka Andrzeja Kwiatkowskiego, **Anna Pietrusik** dyrektor Miejskiego Ośrodka Kultury w Terespolu.

Dodaje, że jej ojciec został aresztowany w noc wprowadzenia stanu wojennego. – Samego momentu aresztowania nie pamiętam, ale znam relacje z opowieści mamy i taty. Zaraz po godz. 12 w nocy, 13 grudnia do drzwi zapukali dwaj żołnierze z jednostki wojskowej w Terespolu. Poprosili, by tata ubrał się, bo pilnie muszą go zawieźć do urzędu miasta. Nie wyjaśniono mu, dlaczego ma jechać. Mama obserwowała rozwijającą się sytuację, przez okno zobaczyła odjeżdżający wojskowy samochód, który zamiast odjechać w kierunku urzędu miasta, skierował się w stronę Białej Podlaskiej. Stąd moja mama wiedziała, że żołnierze skłamali. Do rana nie mogła spać, dopiero kiedy obejrzała wystąpienie gen. Wojciecha Jaruzelskiego wyjaśniło się, co się stało. Obudziłam się, bo usłyszałam płacz mamy – wspomina.

Wyjaśnia, że Andrzej Kwiatkowski wyszedł z więzienia dzięki interwencji Komitetu Prymasowskiego. Gdyż był już wtedy ciężko chory, miał problem z żołądkiem, musiał cały czas przyjmować leki i mieć odpowiednią dietę. Bez tego, w więzieniu mógł umrzeć, więc został wypuszczony po 10 dniach, 23 grudnia był w domu. – Gdyby nie jego choroba, siedziałby za kratami jak inni – przekazuje.

Andrzej Kwiatkowski w dniu internowania był sekretarzem urzędu miasta w Terespolu, funkcję pełnił przez wiele lat. W wyniku internowania stracił pracę, przez dłuższy czas nie mógł znaleźć zatrudnienia, następnie został dyrektorem Ludowego Klubu Sportowego w Terespolu, zmarł 24 stycznia 1991 r.

Powstaną dwa tunele

TERESPOL W mieście powstaną dwa tunele. Jednym będą mogły przejeżdżać samochody i rowerzyści, a także przechodzić piesi. Drugi będzie służył wyłącznie rowerzystom i pieszym. Inwestycja ma się rozpocząć w latach 2023-2024. Będzie realizowana przez PKP Polskie Linie Kolejowe w partnerstwie z Lubelskim Urzędem Marszałkowskim oraz władzami Terespola.

Zakończył się pierwszy etap tworzenia koncepcji przedprojektowej tuneli w Terespolu. Obecnie firma przeszła do badań geologicznych. Po zasięgnięciu opinii Zarządu Dróg Wojewódzkich i władz Terespola, Polskie Linie Kolejowe podjęły decyzję o wyborze wariantu nr 3. – Uważam, że to logiczny wybór. Wariant nr 3 przewiduje budowę tuneli jak najbliżej obecnego przejazdu kolejowego. Oznacza to, że ul. Janowska, w Łobaczewie Dużym zostanie połączona z ul. Czerwonego Krzyża, w Terespolu. Z kolei ul. Czerwonego Krzyża będzie miała połączenie z ul. Kodeńską. Ten tunel będzie przeznaczony dla wszystkich samochodów oraz dla pieszych i rowerzystów. Drugi tunel będzie zlokalizowany tam, gdzie obecnie znajduje się przejazd kolejowy, czyli w ciągu ul. Wojska Polskiego. Będą z niego korzystać piesi i rowerzyści. Uważam, że to wielki sukces. Dzięki temu mieszkańcy przemieszczający się pieszo bądź rowerem nie będą musieli pokonywać 500 metrów, w kierunku drugiego tunelu. Jestem przekonany, że budowa, tych dwóch tuneli ułatwi życie terespolanom – mówi burmistrz **Jacek Danieluk**.

Wyjaśnia, że dopiero kiedy zakończą się prace środowiskowe i geologiczne, zostanie ogłoszony przetarg na wykonanie projektu technicznego, następnie zostanie ogłoszony przetarg na wykonanie inwestycji. Rozpoczęcie prac przewidziane jest na lata 2023-2024. Inwestorem jest PKP Polskie Linie Kolejowe w partnerstwie z Lubelskim Urzędem Marszałkowskim i władzami Terespola.

Anna Chodyka

Szansa na dostanie się do wojska

TERESPOL Władze miasta sprzedały dwie położone przy ul. Żeromskiego działki Fundacji Combat Alert. Powstanie tam ośrodek, w którym nie tylko będą miały miejsce zajęcia dydaktyczne, ale będą mieściły się też koszary i magazyn. W planach jest również utworzenie poligonu, na którym będą się odbywać się zajęcia survivalowe, z musztry i strzelectwa.

Zajęcia prowadzone w ośrodku są przeznaczone dla jej członków. – Do organizacji może należeć każdy, kto ma skończone 18 lat i polskie obywatelstwo. Zainteresowanych zapraszamy do złożenia odpowiedniego aneksu – mówi **Marcin Korowa**j, prezes zarządu Fundacji Combat Alert. Jak wyjaśnia, wszystko odbywa się zgodnie z programem dedykowanym dla klas mundurowych czy przeszkoleniem okołowojskowym. Uczestnicy mogą m.in. liczyć na survival, strzelectwo, musztrę i przygotowanie medyczne, a także wykłady z ochrony przed bronią masowego rażenia i bronioznastwa.

FOT. FUNDACJA COMBAT ALERT

W nowym ośrodku Fundacji Combat Alert będzie się szkolić m.in. młodzież z klas mundurowych liceów akademickich PSW w Terespolu i Białej Podlaskiej

Pierwszy panel dydaktyczny rozpoczął się 12 grudnia. Zajęcia prowadzą certyfikowani instruktorzy z ramienia Ministerstwa Obrony Narodowej, przygotowani do wspomagania organizacji proobronnych i klas mundurowych. Do udziału w nim zgłosili się uczniowie klas mundurowych liceów akademickich Państwowej Szkoły Wyższej im. Jana Pawła II z Białej Podlaskiej i Terespola oraz okoliczni mieszkańcy, którzy myślą o wstąpieniu do wojska.

– Jesteśmy organizacją, która zapewnia wiedzę i wspiera od strony formalno-prawnej w przejściu rekrutacji do Wojska Polskiego. Warto wiedzieć, że członkowie organizacji proobronnej są wyżej punktowani w procesie rekrutacyjnym. Fundacja Combat Alert posiada dwustronne porozumienie z ministrem obrony narodowej, w kontekście realizacji zajęć dydaktycznych – zaznacza Marcin Korowaj.

Szkolenia są organizowane przy współpracy z 18. Dywizją Zmechanizowaną, prowadzą je też weterani wojenni. Zajęcia są nieodpłatne, członkostwo w organizacji Combat Alert, to koszt 10 zł za miesiąc. – Ośrodek docelowo będzie składał się z dwóch stref. W tym, ze strefy dydaktyczno-magazynowo-koszarowej, która będzie zorganizowana w byłej rozlewni oranżady. Obecnie budynek został ogrodzony w standardzie wojskowym, zabezpieczono też dach, a teren uporządkowano. Druga część to poligon, który będzie zaaranżowany na oddzielnej działce i ukończony w ciągu 24 miesięcy – dodaje prezes.

– Fundacja Combat Alert wnosi duże zmiany w życie miasta, zwłaszcza młodych ludzi, gdyż rozpoczęła się rekrutacja młodzieży do organizacji. Po przekazaniu dwóch działek, przy ulicy Żeromskiego, gdzie mieści się ośrodek organizacji, rozpoczęły się inwestycje. Finał budowy zaplanowany jest na rok następny. Planowane jest też wybudowanie poligonu – przekazuje burmistrz Terespola **Jacek Danieluk**.

Anna Chodyka

eprasa.pl a03b8b74ef

Z powodzeniem podczas końcowych zmagań zaprezentowali się reprezentanci naszych powiatów

Poznaliśmy laureatów olimpiady

REGION Za nami finał VIII Regionalnej Olimpiady Wiedzy O Zdrowiu Psychicznym. Dobrze zaprezentowali się w nim reprezentanci naszych powiatów: bialskiego i parczewskiego. Słowo Podlasia było patronem medialnym zmagań.

PAULINA CHODYKA-ŁUKASZUK

16 grudnia odbył się finał VIII Regionalnej Olimpiady Wiedzy O Zdrowiu Psychicznym, w której uczestniczyła młodzież z sześciu powiatów województwa lubelskiego: bialskiego, lubartowskiego, łukowskiego, parczewskiego, ryckiego i włodawskiego. W finale zaprezentowali się uczniowie szkół ponadpodstawowych, którzy wcześniej bez problemu poradzili sobie w eliminacjach szkolnych oraz powiatowych.

W finale VIII Regionalnej Olimpiady Wiedzy O Zdrowiu Psychicznym trzy piewrwsze miejsca zajęli (kolejno) Julia Kryczkla, Adrianna Golonka i Sebastian Toczko

Podczas grudniowego finału komisja w składzie: Anna Maciejczuk (przewodnicząca komisji, pracownik Powiatowej Poradni Psychologiczno-Pedagogicznej w Białej Podlaskiej), Jolanta Bugała (pracownik Poradni Psychologiczno-Pedagogicznej w Lubartowie), Małgorzata Głuchowska (inspektor w Powiatowym Zespole Oświatowym w Łukowie), Agnieszka Czornak (p.o. dyrektora Powiatowej Poradni Psychologiczno-Pedagogicznej w Parczewie), Beata Rudnik (pracownik Poradni Psychologiczno-Pedagogicznej w Rykach) oraz Magdalena Bodnarczuk (pracownik Poradni Psychologiczno-Pedagogicznej we Włodawie) wyłoniła laureatów.

Z powodzeniem podczas końcowych zmagań zaprezentowali się przedstawiciele naszych powiatów: bialskiego i parczewskiego. Sebastian Toczko z I Liceum Ogólnokształcącego w Parczewie znalazł się na podium, zajmując trzecie miejsce. Dodatkowo w pierwszej piątce uplasował się Kamil Pulik z Liceum Ogólnokształcącego im. gen. Władysława Sikorskiego w Międzyrzecu Podlaskim.

Nagrody laureatom wręczyli: wicestarosta bialski Janusz Skólimowski oraz członkowie zarządu powiatu Mateusz Majewski i Radosław Sebastianiuk.

Patronat honorowy nad olimpiadą objęli: starosta bialski Mariusz Filipiuk, wojewoda lubelski Lech Sprawka, Rzecznik Praw Obywatelskich, Kurator Oświaty w Lublinie oraz rektor Uniwersytetu Medycznego w Lublinie. Organizatorem tegorocznego finału było Starostwo Powiatowe w Białej Podlaskiej. Słowo Podlasia było patronem medialnym zmagań.

Wyniki olimpiady

I miejsce Julia Kryczka z I LO w Rykach; II. Adrianna Golonka z II LO w Lubartowie; III. Sebastian Toczko z I LO w Parczewie; IV. Marcin Charliński z II LO w Lubartowie; V. Kamil Pulik z I LO w Międzyrzecu Podlaskim; VI. Zuzanna Goleman z I LO we Włodawie; VII. Aleksandra Baran z ZS w Adamowie; VIII. Jan Zawadzki z ZS w Łukowie; IX. Łukasz Sierniawski z ZS w Małaszewiczach; X. Wiktoria Grabowska z ZS nr 2 w Łukowie; XI. Damian Sikora z ZS w Parczewie; XII. Piotr Zawada z I LO we Włodawie; XIII. Dominika Badys z ZS Kształcenia Rolniczego w Kordówce Osadzie; XIV. Małgorzata Wojtaś z ZSZ nr 1 w Rykach; XV. Julia Woźniak z ZS Centrum Kształcenia Rolniczego w Jabłoniu; XVI. Oleksandr Bortovskyi z ZSZ w Dęblinie.

Zapachniało świętami

ŁOMAZY Odbył się kolejny Gminny Kiermasz Bożonarodzeniowy. Na dwunastu stoiskach można było podziwiać bożonarodzeniowe dekoracje i wigilijne przysmaki. Amatorów świątecznego klimatu nie brakowało.

– Nasz kiermasz promuje lokalnych artystów i twórców. Jest doskonałym miejscem, by zaprezentować swoje wyroby mieszkańcom gminy Łomazy oraz gościom – mówi dyrektor Gminnego Ośrodka Kultury w Łomazach **Ryszard Bielecki**. W tym roku swoje rękodzieła i wyroby zaprezentowali nie tylko lokalni artyści, ale również podopieczni Centrum Opiekuńczo-Mieszkalnego i członkowie Łomaskiego Stowarzyszenia Rozwoju.

Od aromatycznych pierniczków, przez smaczne uszka i pierogi, po ciasta oraz świąteczne dekoracje. Na łomaskim kiermaszu niczego nie brakowało. Wręcz przeciwnie, stoły uginały się od bożonarodzeniowych smakołyków i ozdób. Swoje rękodzieła zaprezentowali też, po raz pierwszy, podopieczni COM-u w Dubowie. – Do kiermaszu przygotowywaliśmy się od początku listopada. Rąk do pracy nie brakowało, a dekoracje powstawały na zajęciach. Do ich przygotowania użyliśmy naturalne materiały, takie jak: deseczki, szyszki, łupinki pistacji, makaron, gałązki świerku, plastry cytryny. Wykorzystaliśmy też płatki kosmetyczne, styropianowe bombki, kolorowe wstążeczki i wiele innych – opowiada kierownik **Barbara Gromadzka**.

FOT. GOK ŁOMAZY

Na kiermaszu pojawiły się też piękne krasnale, które zachwyciły odwiedzających halę sportową w łomaskiej szkole

Podopieczni COM-u wykonali piękne choinki, stroiki na stół, kominek czy drzwi, bombki na stojaczkach. Wykazali się dużą kreatywnością. Dowodem na ich wyjątkową pomysłowość jest oryginalna dekoracja zimowa. Mowa o reniferze na biegunach wykonanym z gałązek iglaków. Zwierzę stanęło przed budynkiem placówki. – Kiermasz był okazją do pokazania, jak nasi podopieczni są zdolni – podsumowuje pani kierownik.

FOT. UG ŁOMAZY

Renifer z gałązek iglaków stanął przed wejściem do COM-u

Na kiermaszu pojawili się też wyjątkowi goście – skrzaty. Ale nie byle jakie, bo mający aż 1,7 m wysokości! To one wzbudzały największe zaciekawienie. – To moje „dzieci". Po prostu miałam pomysł, usiadłam do maszyny i je uszyłam – mówi krótko autorka skrzatów **Justyna Kuflowska**, która przyjechała na wydarzenie z córką Kamilą.

Organizatorami kiermaszu byli wójt gminy Łomazy, Gminny Ośrodek Kultury oraz Zespól Placówek Oświatowych w Łomazach.

Justyna Lesiuk-Klujewska

Przygotowali świąteczne dekoracje

GMINA ROSSOSZ Szyszki, jarzębina, plastry cytryny, laski cynamonu, skorupki orzechów, igliwie. To tylko niektóre skarby natury, które posłużyły do wykonania wyjątkowych wieńców bożonarodzeniowych podczas warsztatów rękodzieła w Rossoszu i Romaszkach. Dzięki temu zapanowała świąteczna atmosfera.

Ci, którzy chcieli mieć w domu samodzielnie wykonany wieniec świąteczny, mieli ku temu okazję. Gminny Ośrodek Kultury w Rossoszu zorganizował warsztaty wykonywania takich dekoracji. Chętnych nie brakowało, do GOK-u przyszli i dorośli, i dzieci.

Świąteczna atmosfera udzieliła się wszystkim. Powstały barwne i oryginalne wieńce, które upiększyły na Boże Narodzenie domowe wnętrza. Ale to nie wszystkie atrakcje świąteczne zaplanowane przez placówkę. Kilka dni wcześniej mieszkańcy gminy mieli okazję zrobić sobie świąteczne zdjęcie dzięki fotobudce, która pojawiła się w GOK-u. Mieszkańcy pobliskich Romaszek także nie mogli narzekać na nudę. W ramach świątecznych przygotowań ich biblioteka zorganizowała warsztaty. Uczestnicy wykonywali bożonarodzeniowe stroiki i inne dekoracje z papieru.

(jlk)

FOT. GOK ROSSOSZ

Pozowanie w fotobudce sprawiło frajdę dzieciom i dorosłym

FOT. GOK ROSSOSZ

Na warsztatach w Rossoszu można było samodzielnie wykonać wieniec w stylu eko

Konkurs na najpiękniejsze ozdoby

GMINA KONSTANTYNÓW Centrum kultury zachęca do udziału w piętnastej edycji konkursu na najpiękniejsze ozdoby bożonarodzeniowe. Uczestnicy będą rywalizować w pięciu kategoriach wiekowych.

Gminne Centrum Kultury w Konstantynowie zaprasza mieszkańców gminy do udziału w 15. Konkursie Plastycznym „Anioły i ozdoby bożonarodzeniowe". Celem konkursu jest rozbudzanie i rozwój aktywności artystycznej osób w różnym wieku; wyrażanie poprzez twórczość plastyczną swoich emocji, związanych ze świętami Bożego Narodzenia.

FOT. PEXELS.COM

Gminne Centrum Kultury w Konstantynowie zaprasza mieszkańców gminy do udziału w 15. Konkursie Plastycznym „Anioły i ozdoby bożonarodzeniowe"

W rywalizacji mogą wziąć udział mieszkańcy gminy Konstantynów. Format prac i technika są dowolne.

Termin przyjmowania zgłoszeń mija 14 stycznia. Prace wraz z kartami zgłoszeniowymi (dostępna w siedzibie GCK oraz na stronie internetowej centrum) można dostarczać do siedziby GCK przy ul. Piłsudskiego 4 od poniedziałku do piątku w godz. 8:00-16:00.

Rywalizacja została podzielona na pięć kategorii wiekowych: dzieci przedszkolne, uczniowie klas I-IV, uczniowie klas V-VIII, młodzież szkół średnich oraz dorośli. Rozstrzygnięcie konkursu przewidziano na 30 stycznia. Wszyscy uczestnicy otrzymają pamiątkowe dyplomy, a na zwycięzców czekają atrakcyjne nagrody. Ich prace zostaną zaprezentowane na wystawie.

(pc)

eprasa.pl a03b8b74ef

W budynku zamontowane były specjalistyczne oświetlenie, wentylatory, filtry i pochłaniacze, zaś proces wzrostu roślin nadzorował komputer

Zamiast pieczarek uprawiali... marihuanę. Trafili do aresztu

GMINA BIAŁA PODLASKA Policjanci z Białej Podlaskiej zlikwidowali specjalistyczną uprawę konopi. W hali, wykorzystywanej niegdyś jako pieczarkarnia rosło niemal 2 tysiące roślin. Znaleziono też ponad 5 kilogramów suszu marihuany.

MARCIN KOZARSKI

ZDJĘCIA POLICJA

W hali, wykorzystywanej niegdyś jako pieczarkarnia, rosło niemal 2 tysiące roślin

Wszyscy trzej podejrzani zostali aresztowani przez Sąd Rejonowy w Białej Podlaskiej

Na wytypowaną posesję mieszczącą się w jednej z wiosek w gm. Biała Podlaska policjanci służby kryminalnej bialskiej komendy weszli kilka dni przed świętami. Zanim do tego doszło, informację o znajdującej się tam nielegalnej uprawie, przekazali im ich koledzy, zajmujący się zwalczaniem przestępczości gospodarczej.

Pierwszy w ręce mundurowych wpadł 42-letni mieszkaniec Białej Podlaskiej, który akurat przyjechał „by dojrzeć interesu". Stróże prawa też zajrzeli do środka, choć nie w tym celu. W hali natrafili na specjalistycznie prowadzoną uprawę konopi innych niż włókniste. W budynku zamontowane były specjalistyczne oświetlenie, wentylatory, filtry, pochłaniacze zaś proces wzrostu roślin nadzorował komputer.

– Z ustaleń policjantów wynika, że od sierpnia tego roku sprawcy uprawiali tam niemal 2 tysiące roślin konopi indyjskich. Poza nimi zabezpieczyli również susz marihuany. Znajdował się w plastikowych skrzynkach oraz wiaderkach. Znaczną ilość suszu roślinnego oraz osprzęt znaleziono także w miejscu zamieszkania 44-latka – relacjonuje komisarz **Barbara Salczyńska-Pyrchla**, oficer prasowy Komendy Miejskiej Policji w Białej Podlaskiej.

W trakcie wykonywanych działań zatrzymano też dwóch innych mieszkańców Białej Podlaskiej w wieku 44-49-lat. W samochodzie 44-latka była marihuana, w mieszkaniu trzymał schowaną gotówkę. Pieniądze znajdowały się też w mieszkaniu 49-latka. Łącznie było to niemal 70 tysięcy złotych. W wyniku akcji przejęto ponad 5 kilogramów marihuany i niemal 1300 roślin konopi.

Po wstępnym przesłuchaniu mężczyźni doprowadzeni zostali do prokuratury, gdzie usłyszeli zarzuty. Dzień przed Wigilią Bożego Narodzenia bialski sąd zastosował wobec całej trójki najsurowszy środek zapobiegawczy w postaci tymczasowego aresztu. – Mężczyźni odpowiadać będą za uprawę, mogącą dostarczyć znaczną ilość marihuany a także wytwarzanie oraz posiadanie znacznej ilości tego narkotyku – dodaje Barbara Salczyńska-Pyrchla.

44-latek jest też podejrzany o kierowanie samochodem pod wpływem narkotyków. Za popełnione czyny grozi im nawet do 10 lat pozbawienia wolności. Policjanci wciąż ustalają wszystkie okoliczności sprawy.

Krótko z regionu

Lipny tachograf

GMINA TERESPOL W Małaszewiczach Dużych funkcjonariusze ITD przyłapali kierującego ciężarówką marki Volvo 47-letniego obywatela Białorusi na używaniu w obrocie gospodarczym przerobionego tachografu.

Na dwóch gazach

POWIAT BIALSKI Przedświąteczny okres nie obył się pijanych kierowców. U 63-latka z gminy Wisznice stwierdzono 1,6 promila alkoholu w organizmie. Z kolei w Białej Podlaskiej 18-letni mieszkaniec miasta zasiadł za kierownicą, mając 1,1 promila w organizmie.

Włamanie na konto

TERESPOL Nieznany sprawca przełamał elektroniczne zabezpieczenia. W efekcie uzyskał dostęp do rachunku bankowego, należącego do mieszkanki Terespola. Sprawę wyjaśniają miejscowi policjanci.

(el)

Wandal uszkadzał automatykę posesji

BIAŁA PODLASKA Za szereg uszkodzeń mienia odpowie 45-latek z Białej Podlaskiej. Wandal zniszczył między innymi automatyczne wyposażenie kilku posesji na terenie bialskiej gminy.

FOT. POLICJA

45-latek odpowie za szereg uszkodzeń mienia. Mężczyzna usłyszał już zarzuty karne

Do zdarzeń doszło we wrześniu i w październiku tego roku. Pokrzywdzeni powiadomili o nich policję.

– Zniszczeniu uległy między innymi: kamera do automatycznego otwierania bramy, videofon czy rolety antywłamaniowe. Mundurowi otrzymali też zgłoszenie, dotyczące uszkodzenia ogrodzenia oraz samochodu zaparkowanego na jednym z bialskich parkingów. Wartość strat oszacowana została przez pokrzywdzonych na kwotę ponad 5 tysięcy złotych – przekazuje kom. **Barbara Salczyńska-Pyrchla**, z bialskiej KMP.

Sprawę rozwiązali funkcjonariusze zwalczający przestępczość przeciwko mieniu bialskiej komendy. Z ich ustaleń wynikało, że uszkodzeń dokonała ta sama osoba. Ustalili oni też personalia mężczyzny podejrzewanego o udział w zdarzeniu. Okazało się, że jest to 45-letni mieszkaniec Białej Podlaskiej.

Mężczyzna zatrzymany został do wyjaśnienia i usłyszał zarzuty. Zgodnie z przepisami za przestępstwo, o które jest podejrzany, grozi do 5 lat pozbawienia wolności.

(el)

Ciężarówka w rowie

GMINA SIEMIEŃ W Glinnym Stoku doszło do przewrócenia pojazdu ciężarowego, kierowanego przez 23-latka z powiatu radzyńskiego. Na szczęście nikt nie ucierpiał.

FOT. POLICJA

Kierujący wpadł w poślizg i wjechał do przydrożnego rowu, czego następstwem było przewrócenie pojazdu

Według policyjnych ustaleń, kierujący pojazdem marki Scania, zbliżając się do skrzyżowania stracił panowanie nad samochodem, wpadł w poślizg i wjechał do przydrożnego rowu, czego następstwem było przewrócenie auta.

– Kierujący podróżował sam i był trzeźwy. Mężczyzna nie doznał żadnych obrażeń i odmówił pomocy medycznej. Policjanci zatrzymali dowód rejestracyjny a kierowcę ukarali mandatem karnym za wykroczenie – informuje starszy sierżant **Ewelina Semeniuk**, oficer prasowy Komendy Powiatowej Policji w Parczewie.

Mężczyzna zobowiązał się do samodzielnego usunięcia pojazdu. Droga była przejezdna, a ciężarówka nie zagrażała bezpieczeństwu ruchu drogowego. Policjanci apelują o zachowanie rozsądku na drodze. Rozpoczęła się kalendarzowa zima i zjawisko niekontrolowanego poślizgu może zaskoczyć każdego.

(el)

Areszt za narkotyki

BIAŁA PODLASKA Zamiast siedzieć cicho, przechowujący znaczne ilości narkotyków 34-latek wszczął domową awanturę. No i wpadł.

FOT. POLICJA

34-latek został doprowadzony do prokuratury, gdzie usłyszał zarzuty. W ubiegłym tygodniu Sąd Rejonowy w Białej Podlaskiej zastosował wobec mężczyzny tymczasowy areszt

Zaczęło się od interwencji domowej, do której wezwani zostali bialscy policjanci. W trakcie działań na miejscu natrafili dwa pojemniki, a w nich susz roślinny. Po przeprowadzeniu wstępnego badania potwierdzono, że jest to marihuana.

– Znaleziona ilość wystarczyłaby do sporządzenia niemal 90 porcji dealerskich tych narkotyków. Narkotyki znajdowały się w pokoju 34-letniego mieszkańca Białej Podlaskiej – wyjawia kom. **Barbara Salczyńska-Pyrchla**, rzeczniczka KMP.

Narkotyki zostały zabezpieczone, natomiast mężczyzna został zatrzymany do wyjaśnienia. Zajmujący się sprawą funkcjonariusze służby kryminalnej ustalili również, że mężczyzna podejrzany jest o uprawę rośliny konopi.

34-latek został doprowadzony do prokuratury, gdzie usłyszał zarzuty. Odpowiadał będzie zarówno za posiadanie znacznej ilości środków odurzających jak również uprawę. W ubiegłym tygodniu Sąd Rejonowy w Białej Podlaskiej zastosował wobec mężczyzny tymczasowy areszt. Grozi mu nawet do 10 lat pozbawienia wolności.

(el)

Sweter został, zniknęło 4 tys. zł

POWIAT BIALSKI Wystawiła na portalu sweter. Chwilę później otrzymała wiadomość od osoby zainteresowanej zakupem. Niestety otworzyła przesłany przez nią link, akceptując wyskakujące okienko.

FOT. POLICJA

Policja po raz kolejny apeluje o ostrożność w Internecie

Ofiarą oszustów padła 24-latka z gminy Biała Podlaska. Kobieta na jednym z portali ogłoszeniowych wystawiła do sprzedaży sweter. Niemalże od razu skontaktowała się z nią osoba rzekomo zainteresowana zakupem. W trakcie korespondencji przez komunikator internetowy naciągacz twierdził, że przy próbie kliknięcia przycisku „kup teraz" niezbędne jest podanie adresu email sprzedawcy.

– Uzyskując tę informację, sprawca przesłał na pocztę pokrzywdzonej wiadomość, z prośbą o akceptację zamówienia. Kobieta wykonała tę czynność. To wystarczyło, by przechwycił dane do logowania do bankowości elektronicznej i uzyskał dostęp do rachunku pokrzywdzonej – mówi kom. **Barbara Salczyńska-Pyrchla**, rzecznik bialskiej komendy.

Po chwili 24-latka otrzymała informację z banku o zalogowaniu się na jej konto na innym urządzeniu. Kiedy to sprawdziła okazało się, że przestępca wykonał przelew na kwotę 4 tys. zł. Wówczas zgłosiła reklamację w banku. Poinformowała także o wszystkim policjantów. Mundurowi ustalają wszystkie okoliczności sprawy.

(el)

eprasa.pl a03b8b74ef

Dzięki imprezie możemy poznać często zapomniane pieśni bożonarodzeniowe

Czas na kolędowanie

KONSTANTYNÓW Trwa przyjmowanie zgłoszeń do tradycyjnego przeglądu świątecznych pieśni i pastorałek „Za kolędę dziękujemy". Organizatorzy zapraszają zespoły, grupy kolędnicze, chóry i solistów.

PAULINA CHODYKA-ŁUKASZUK

FOT. ADAM TROCHIMIUK/ARCHIWUM

To już 29. edycja przeglądu „Za kolędę dziękujemy". Od lat prezentacje przyciągają tłumy wykonawców i słuchaczy. Właśnie ruszyło przyjmowanie zgłoszeń uczestników

To już 29. edycja przeglądu „Za kolędę dziękujemy". Od lat prezentacje przyciągają tłumy wykonawców i słuchaczy. Właśnie ruszyło przyjmowanie zgłoszeń uczestników. Przypomnijmy, że organizatorami konkursu są starosta bialski Mariusz Filipiuk, wójt gminy Konstantynów Romuald Murawski oraz Gminne Centrum Kultury w Konstantynowie.

Wydarzenie ma na celu przede wszystkim umożliwienie młodemu pokoleniu zapoznania się z tradycją i dziedzictwem kulturowym południowego Podlasia, stworzenie dzieciom oraz osobom dorosłym możliwości zaprezentowania się przed publicznością oraz propagowanie regionalnej twórczości ludowej, opiewającej piękno i nastrój świąt Bożego Narodzenia. To również wspaniała okazja, by spędzić miło czas w gronie innych artystów z regionu i wymienić się doświadczeniami.

Organizatorzy zachęcają do śpiewu kolęd, pastorałek mniej znanych lub prezentacji bardzo krótkich form scenicznych opartych na wierzeniach, zwyczajach i obrzędach związanych z Bożym Narodzeniem. Czas prezentacji każdego zespołu nie może jednak przekroczyć 10 minut. Zgłoszenia można przesyłać do 24 stycznia na adres: Gminne Centrum Kultury ul. Piłsudskiego 4, 21-543 Konstantynów. Karta uczestnictwa oraz szczegółowy regulamin dostępne są na stronie internetowej GCK w Konstantynowie oraz konstantynowskiego urzędu gminy, a także pod nr. tel. (83) 341 50 03 lub adresem e-mail: gckkon@op.pl.

Prezentacje odbędą się w niedzielę 30 stycznia w Konstantynowie, ze względu na niepewną sytuację pandemiczną, dokładny adres wydarzenia zostanie podany w późniejszym terminie. Początek występów o godz. 13:00. Organizatorzy zapewniają uczestnikom posiłek i zastrzegają, że obowiązywać będą aktualne w tym czasie obostrzenia sanitarne. Każdy uczestnik zobowiązany jest do zakrywania ust i nosa.

Najpiękniejsza choinka w gminie

GMINA KODEŃ Nieodłącznym symbolem świąt Bożego Narodzenia jest z pewnością choinka. Kodeńskie centrum kultury pokusi się o wybór tej najpiękniejszej. Trwają zgłoszenia do choinkowego konkursu.

FOT. PEXELS.COM

Gminne Centrum Kultury Sportu i Turystyki w Kodniu zaprasza do udziału w konkursie

Gminne Centrum Kultury Sportu i Turystyki w Kodniu zaprasza do udziału w konkursie na najładniejszą choinkę w gminie Kodeń.

Zasady uczestnictwa są proste. Do 6 stycznia należy wysłać zdjęcie swojej choinki na adres: domkulturywkodniu@wp.pl, w tytule maila wpisując „Choinka", a w treści podać imię i nazwisko, miejscowość i nr tel. kontaktowego. Podanie danych kontaktowych jest bezwzględnym warunkiem uczestnictwa w rywalizacji.

Następnie w dniach 7-10 stycznia na facebookowym profilu kodeńskiego centrum opublikowane zostaną zdjęcia świątecznych drzewek, na które będzie można głosować za pomocą „lajków". Ogłoszenie wyników nastąpi 12 stycznia.

Na zwycięzców czekają atrakcyjne nagrody.

(pc)

Wystawa o zasłużonym pedagogu

RADZYŃ PODLASKI W siedzibie urzędu miasta można już oglądać wystawę fotograficzną, poświęconą Mieczysławowi Stagrowskiemu.

Radzyński Ośrodek Kultury, I Liceum Ogólnokształcące oraz Stowarzyszenie Przyjaciół I LO w Radzyniu Podlaskim zachęcają do oglądania wystawy fotograficznej pt. „Mieczysław Stagrowski – nauczyciel, przyjaciel, człowiek wielki duchem". Ekspozycja dostępna jest na parterze radzyńskiego urzędu miasta przy ul. Warszawskiej 32.

– Wystawa została przygotowana z okazji 35. rocznicy śmierci Mieczysława Stagrowskiego. W ten sposób chcieliśmy przypomnieć wszystkim sylwetkę tego pedagoga, harcerza i turysty – przekazuje **Robert Mazurek**, dyrektor Radzyńskiego Ośrodka Kultury.

Mieczysław Stagrowski był magistrem filozofii w zakresie filologii klasycznej. 9 września 1939 r. trafił do więzienia na Zamku w Lublinie, gdzie przebywał do 9 marca 1940 r. Po zwolnieniu wyjechał do Zwierzyńca, gdzie prowadził tajne nauczanie. Następnie wraz z małżonką Aleksandrą przyjechał do Radzynia Podlaskiego. W obawie przed aresztowaniem zatrudnił się jako dozorca drogowy i pracował w tym charakterze do 1944 r., dając jednocześnie tajne lekcje. W 1944 r. przystąpił do odbudowy szkolnictwa w mieście.

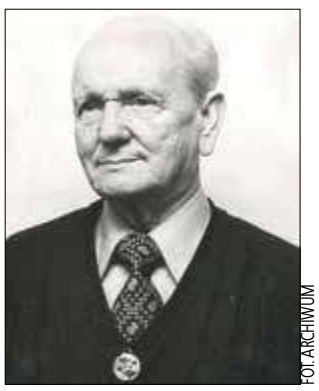

FOT. ARCHIWUM

Wystawę można oglądać na parterze urzędu miasta

W czasie długiej pracy zawodowej Mieczysław Stagrowski niezwykle umiejętnie łączył obowiązki nauczyciela z pracą społeczną w harcerstwie. Dopełnieniem jego zainteresowań były turystyka i krajoznawstwo. W marcu 1972 r. wraz z grupą społecznych działaczy założył Oddział Polskiego Towarzystwa Turystyczno-Krajoznawczego, którego przez wiele lat był wiceprezesem, a następnie prezesem honorowym. Zmarł 23 grudnia 1986 r.

(pc)

Zło czai się wśród nas

BIBLIOTECZKA Bezwzględny seryjny morderca kobiet i nieustraszona agentka FBI, która zrobi wszystko, by pokrzyżować mu szyki. Przedstawiamy książkę „Jeden krok przed śmiercią" autorstwa Mary Burton.

Agentka Federalnego Biura Śledczego Macy Crow to twarda sztuka. Niedawno została potrącona przez rozpędzoną ciężarówkę. Kierowca zbiegł z miejsca wypadku, a ona cudem uszła z życiem. Szybko wróciła jednak do pracy i właśnie stara się o miejsce w elitarnym zespole profilerów. Podczas rozmowy kwalifikacyjnej dostaje do wykonania próbne zadanie: ma zająć się śledztwem w sprawie odnalezionych właśnie zwłok Tobi Turner, zaginionej piętnaście lat temu uczennicy liceum.

Jej partnerem zostaje szeryf Mike Nevada, były kolega z FBI i dawny kochanek. Macy szybko odkrywa powiązania między sprawą Tobi a kilkoma gwałtami z tego okresu. Przesłuchuje ofiary i analizuje stare akta. Z mroku wyłania się postać ponurego stalkera, który gwałcił prześladowane kobiety, a potem je mordował. Macy i Nevada zaczynają wyścig z czasem: muszą namierzyć potwora, zanim ten znowu wyruszy na łowy.

Dla naszych Czytelników przygotowaliśmy bezpłatny egzemplarz opisywanej książki „Jeden krok przed śmiercią" wydawnictwa Muza. Aby o nią powalczyć, należy poprawnie wypełnić znajdujący się obok kupon i dostarczyć go do sekretariatu redakcji Słowa Podlasia, ul. Warszawska 15 do piątku, 31 grudnia.

Opisywaną ostatnio książkę „All I want for Christmas" otrzymuje Alicja Gruszka. Po odbiór zapraszamy w ciągu miesiąca od opublikowania nazwiska.

(pc)

Repertuar kina

Prezentujemy repertuar kina Merkury na najbliższy tydzień.

28.12 „W 80 dni dookoła świata", dubbing, animowany, komedia, przygodowy 11:00; „Sing 2", dubbing, animowany, komedia, musical 14:45; „Wilk, lew i ja", dubbing, familijny, przygodowy 12:45; „Matrix Zmartwychwstania", napisy, akcji, science-fiction 17:00; „Furioza", dramat, akcji 19:45

29.12 „Misiek: Ekipa na wakacjach", dubbing, animowany, komedia, przygodowy 11:00; „Sing 2", dubbing, animowany, komedia, musical 13:00; „Matrix Zmartwychwstania", napisy, akcji, SF 19:45; „Fatima", lektor, historyczny, religijny 15:15; „Spencer", napisy, biograficzny, dramat 17:30

30.12 „W 80 dni dookoła świata", dubbing, animowany, komedia, przygodowy 15:15; „Sing 2", dubbing, animowany, komedia, musical 11:00; „Wilk, lew i ja", dubbing, familijny, przygodowy 13:15; „Dom Gucci", napisy, biograficzny, dramat 17:00; „Matrix Zmartwychwstania", napisy, akcji, SF 20:00

31.12 „Koniec świata, czyli Kogel Mogel 4", komedia 20:00; „Sing 2", dubbing, animowany, komedia, musical 15:00; „W 80 dni dookoła świata", dubbing, animowany, komedia, przygodowy 13:15; „Matrix Zmartwychwstania", napisy, akcji, SF 17:15; „Misiek: Ekipa na wakacjach", dubbing, animowany, komedia, przygodowy 11:30

01.01 „Koniec świata, czyli Kogel Mogel 4", komedia 17:00; „Sing 2", dubbing, animowany, komedia, musical 14:45; „W 80 dni dookoła świata", dubbing, animowany, komedia, przygodowy 13:00; „Matrix Zmartwychwstania", napisy, akcji, SF 19:15

02.01 „Koniec świata, czyli Kogel Mogel 4", komedia 17:00; „Sing 2", dubbing, animowany, komedia, musical 14:45; „W 80 dni dookoła świata", dubbing, animowany, komedia, przygodowy 13:00; „Matrix Zmartwychwstania", napisy, akcji, SF 19:15

03.01 „W 80 dni dookoła świata", dubbing, animowany, komedia, przygodowy 15:00; „Matrix Zmartwychwstania", napisy, akcji, SF 17:00; „Spencer", napisy, biograficzny, dramat 19:45

(pc)

eprasa.pl a03b8b74ef

Wykreuj w domu sylwestrowy nastrój

Zimowa iluminacja, girlandy, stroiki, łańcuchy i balony. Udekorowanie domu na sylwestrową noc to nie lada wyzwanie, ale i dobra zabawa. Podsuwamy kilka pomysłów, jak szybko i tanio przyozdobić wnętrze na powitanie Nowego Roku.

JUSTYNA LESIUK-KLUJEWSKA

FOT. WWW.PEXELS.COM

Sylwester w domu może być tak samo udany, jak na balu

Boże Narodzenie już za nami, ale nadal trwamy w świątecznym nastroju. Przed nami najpiękniejsza noc w roku. Jeśli postanowiliśmy ją spędzić w domu, zadbajmy o odpowiedni nastrój. Samodzielnie przygotowane dekoracje umilą prywatkę. Co więcej, z powodzeniem wykorzystamy je również na karnawałowe „domówki".

Piękna iluminacja

W tym wypadku doskonale sprawdzi się punktowe oświetlenie w postaci lamp stojących, wiszących lub przytwierdzonych do ściany. Jeśli chcemy wzmocnić efekt, postawmy na stole lub komodzie lampion. Słoik obwiązujemy tasiemką, do środka wkładamy świeczkę i ozdoba gotowa. Możemy też wykorzystać lampki choinkowe, ozdabiając nimi np. okno. W tym sezonie modne są kurtyny świetlne. To druciana siatka z mnóstwem ledowych lampek. Montuje się ją na oknie.

Ciekawe są też ręcznie wykonane girlandy i łańcuchy. Tu mamy pole do popisu. Wszyscy pamiętamy kolorowe łańcuchy z pasków, które wykonywaliśmy w dzieciństwie. Wystarczy papier, klej i nożyczki. Wykonanie takiego łańcucha zajmuje trochę czasu, ale możemy w to zaangażować najmłodszych. Ozdoba doskonale sprawdzi się nie tylko na choince. Przyozdobimy nią również sylwestrowy stół. Łańcuch rozkładamy na obrusie, przeplatając między zastawą. Możemy go też powiesić, zahaczając o sufit czy karnisz.

Funkcję dekoracyjną spełnia również girlanda. Poprośmy dzieci, aby na kartce z bloku narysowały gwiazdeczki, bałwanki, renifery, choinki lub śnieżynki. Następnie wytnijmy je i spryskajmy srebrnym lub złotym spray'em. Możemy je też okleić błyszczącym papierem, pomalować bądź posypać brokatem. Ostateczny wygląd girlandy zależy tylko od nas. Elementy zaczepiamy na sznurku lub tasiemce i wieszamy na oknie. Może to być też napis „Nowy Rok" lub liczba „2022".

Błyszczący stół

Jednym z kluczowych elementów sylwestrowej aranżacji jest stół. Wciąż mile widziane są świąteczne stroiki z igliwia, bombek i zimowych motywów oraz kryształowa lub biała zastawa. Oryginalne będą kulki ze styropianu oraz bombki poukładane między zastawą. Efektownie wyglądają te w kolorze soczystej czerwieni, głębokiego granatu, luksusowego złota czy srebra. Między nimi można położyć pasma z koralikami, które kupimy w pasmanterii. Ważne, żeby nie przesadzić i przemyśleć koncepcję, tak aby całość prezentowała się elegancko i zimowo.

Doskonałym rozwiązaniem są też dekoracje butelek i kieliszków. Na pierwsze możemy nałożyć czapeczki mikołajowe, drugie obwiązać kolorowymi wstążkami. Każdy kieliszek innym kolorem, dzięki temu się nie pomylą. Przyjęcie sylwestrowe nie może się odbyć bez tradycyjnych balonów. Do wyboru mamy wersje jednolite, z nadrukami, na zimne lub ciepłe powietrze. Hitem są również balony z confetti, których przebicie sprawia wiele frajdy.

KOTŁY C.O. RZECZYCA
Produkty podlegają dofinansowaniu z programu „Czyste Powietrze"
Kotły na pellet oraz ekogroszek
83 371 45 71 ✆ 506 862 901
Rzeczyca ul. Prosta 5, Międzyrzec Podl.
REKLAMA ID: 8942

TARTAK
ul. 3 Maja 11
08-210 Platerów
▪ BUDOWA DOMÓW
▪ DREWNO BUDOWLANE
▪ szalówka ▪ podłogówka ▪ deski
▪ tarasówka ▪ kantówka ▪ łaty
IMPREGNATY
697 077 424 ✆ 723 616 218
REKLAMA ID: 8304

psb MRÓWKA
BIAŁA PODLASKA UL. SIDORSKA 100
GODZINY OTWARCIA: PN. - PT.: 7⁰⁰-20⁰⁰, SOB.: 7⁰⁰ - 18⁰⁰, ND.: 10⁰⁰ - 16⁰⁰
HIT CENOWY od 0,99 zł/szt.
ZIMNE OGNIE (16 cm - 7 szt.)
Sztuczne ognie*
1. rzymskie ognie 20 strzałów, 2 szt. - 8,99 zł
2. wyrzutnia 100 strzałów - 13,99 zł
3. zimne ognie 16 cm - 7 szt. - 0,99 zł
4. wyrzutnia 25 strzałów, kaliber 38 mm - 169 zł
5. wyrzutnia 36 strzałów, kaliber 26 mm - 79,99 zł
6. wyrzutnia 16 strzałów, kaliber 30 mm - 49,99 zł
7. wyrzutnia 19 strzałów, kaliber 30 mm - 64,99 zł
8. wyrzutnia 25 strzałów, kaliber 20 mm - 34,99 zł
9. wyrzutnia 100 strzałów, kaliber 20 mm - 139 zł
10. wyrzutnia 16 strzałów, kaliber 26 mm - 36,99 zł
11. wyrzutnia 19 strzałów, kaliber 35 mm - 119 zł
*Produkty posiadają CERTYFIKAT CE. Zakaz sprzedaży osobom poniżej 18 lat.
REKLAMA ID: 9955

ZPZ B.E.S.T. Przewłoka
„B.E.S.T." ZAKŁAD PRZETWÓRSTWA ZIEMNIACZANEGO SP.J.
PRZEWŁOKA 81A
21-200 PARCZEW
KONTRAKTACJA ZIEMNIAKÓW SKROBIOWYCH 2022
• NOWE WARUNKI CENOWE
• DŁUGOTERMINOWA WSPÓŁPRACA
• SADZENIAKI
• OD 30 LAT NA RYNKU
TEL. 501365608, 506166788
REKLAMA ID: 10174

PMN AGRO
PMN AGRO Piotr Naumiuk
ul. Kościelna 26
21-200 Parczew
SKUP ZBÓŻ
KUKURYDZY i RZEPAKU
tel. 83 354 59 56, 789 075 220
REKLAMA ID: 8306

SKUP ZBÓŻ
Firma Kalinowski
ZAŁADUNEK POMPĄ
507 557 552
REKLAMA ID: 9305

ŁOSICE
ZBOŻA KOSIERADZKI
CAŁOROCZNY SKUP ZBOŻA
owies, żyto, pszenżyto, pszenica, jęczmień
ZAŁADUNEK POMPĄ
ATRAKCYJNE CENY
08-200 Łosice, Miła 1
514 080 361 ✆ 505 115 079
REKLAMA ID: 10059

Elektro-Klim
MONTAŻ
❄ KLIMATYZACJI
❄ WENTYLACJI MECHANICZNEJ
❄ REKUPERACJI
❄ POWIETRZNYCH POMP CIEPŁA
❄ CHŁODNI
tel. 608 374 366
REKLAMA ID: 10075

eprasa.pl a03b8b74ef

– Najważniejsze jest dla mnie, nie to jaki efekt osiągnąłem, ale reakcja tych, którzy dostają moje prace – mówi rzeźbiarz

Jego rzeźby zapierają dech

LUDZIE Z PASJĄ Dariusz Guzowski z Białej Podlaskiej z zawodu jest mechanikiem samochodowym, prowadzi własny warsztat, a w wolnej chwili wykonuje rzeźby z części, które mu pozostaną. Z silników aut zrobił już lampy, żyrandole, stoliki nocne i ogrodowe, stojaki na telefony czy figury psa, trzymającego kość lub przedstawiające samurajów i rzymskich wojowników. Zaznacza, że najbardziej cieszy go przekazanie rzeźby. – Zazwyczaj odbiorcy biorą głęboki wdech i siadają na pierwszym wolnym krześle – opowiada pasjonat.

ANNA CHODYKA

Twórca zaczyna od zbierania materiałów do konkretnej rzeźby. Niekiedy czekanie na odpowiednią część trwa, nawet pół roku. Spod jego ręki wychodzą dużych rozmiarów rzeźby, jak traktor na drewnianej podstawie opartej na metalowej konstrukcji, stoliki ogrodowe, lampy mające postać samuraja czy rzymskiego żołnierza. Są też rzeźby, przedstawiające psa trzymającego kość oraz mniejsze lampki, również wykonane z elementów, pochodzących spod samochodowych masek. Początkową koncepcję z czasem modyfikuje, ma np. robota wysokości dwóch metrów, który był przekształcany już trzy razy.

Materiałów jest pod dostatkiem

Jako dziecko lubił robić szkatułki, na zebrane w czasie letnich spacerów „skarby". Później zajął się obróbką drewna. Ze starych drzwi czy części ponad stuletnich spichlerzy wykonywał kuchenne blaty czy obudowy łazienkowe. Przygotował m.in. elementy wnętrza groty solnej, która znajduje się w Białej Podlaskiej. Obecnie nadal tworzy z drewna, ale uznał, że może z nim połączyć części samochodowe, które mu zostają po naprawie aut. Na co dzień prowadzi zakład samochodowy, więc materiałów ma pod dostatkiem. Pierwszą rzeźbą z metalu, jaką wykonał była figura psa, którą podarował przyjacielowi. Potem zaczęło się do niego zgłaszać coraz więcej osób, które chciały mieć podobną pracę w swoim domu. Kilka rzeźb ustawił na podwórku przed domem, więc zaczęli o nie pytać przechodnie. Wiele rzeźb podarował różnym firmom, znajdującym się w Białej Podlaskiej, Warszawie i Niemczech.

Elementy ze Stanów

Od zawsze kształcił w sobie zmysł techniczny, początkowo pracując w wojsku, a później jako mechanik samochodowy w Niemczech. Teraz swoją wiedzę w tym zakresie wykorzystuje do robienia rzeźb. Nie tylko spawa ze sobą poszczególne części, ale też wytacza odpowiednie kształty, tak by figury przypominały samurajów czy rzymskich wojowników. Stosuje różne metody, np. tarcie mechaniczne na tokarce, dzięki temu nie widać miejsc, w których elementy zostały zespawane. Za najtrudniejsze uważa zdobycie odpowiednich materiałów. – Zdarza się, że dostanę jeden wałek rozrządu, czy jedne korbowody, a potrzebuję kilku identycznych części, by stworzyć całą rzeźbę. Rzadko rozbraja się cały silnik samochodu, zazwyczaj wymienia się jedynie poszczególne elementy. Na przykład na zbudowanie traktora musiałem długo czekać, bo chciałem przy nim umieścić dwa sprzęgła ze skrzyni automatycznej. Z tego względu składałem konstrukcję z audi i z volvo, więc niestety tylnie koła nie są identyczne – wyjaśnia. Przyznaje, że niekiedy potrzebne części kupuje na składowisku złomu lub Allegro, wybrane zamawia ze Stanów Zjednoczonych, inne przywozi mu kolega, zajmujący się skupem zabytkowych aut i innych pojazdów. Podstawy rzeźb wykonuje z drewna i z części pochodzących z ciężarówek.

ZDJĘCIA ANNA CHODYKA

– Rycerz-samuraj jest wykonany z silnika ciężarówki, do tego ma miecz i tarczę – opowiada rzeźbiarz Dariusz Guzowski

Trudne do przesłania

Samo skonstruowanie rzeźby wymaga od trzech godzin do kilku dni. W proces tworzenia należy też wliczyć mycie poszczególnych części, co niekiedy pochłania długie godziny. Warunkiem złożenia pracy jest posiadanie odpowiednich części i przygotowanie podstawy z drewna, które często trzeba oczyścić, w tym z korników oraz kilkukrotnie polakierować. Zbudowanie rycerza-lampy z nocnym stolikiem, zajęło mu dwa dni. Najwięcej pracy twórca musiał poświęcić na położenie kabla, tak by nie było go widać, po zakończeniu całości pracy. – Do tego musiałem użyć długiego wiertła, co nie było łatwe. Rycerz – samuraj jest wykonany z silnika ciężarówki – opowiada. Figury są tak zrobione, że mają ruchome części np. ręce – w przypadku samurajów czy koła – założone do traktorów.

Dzięki Dariuszowi Guzowskiemu, jego znajomy stworzył męski pokój, w którym znajduje się dwumetrowy samuraj, który trzyma metalową tacę, a na niej ustawiany jest alkohol. W pomieszczeniu znajdują się również lampy, żyrandole i inne konstrukcje. – Jestem dumny z moich prac – przyznaje twórca. W przyszłości chciałby sprzedawać swoje prace. Jednak, rzeźby są trudne do przesłania, ze względu na swoją wagę. Dlatego, należy je odebrać osobiście lub poprosić twórcę o ich przywiezienie. Jedna rzeźba waży ok. 80 kg, do tego dochodzi podstawa z drewna, ważąca nawet 50 kg. – By podnieść taką pracę trzeba czterech ludzi – zauważa.

By traktory, które skonstruował trafiły do Niemiec, musiał po nie specjalnie przyjechać samochód ciężarowy. Ważna jest też odpowiednia późniejsza pielęgnacja rzeźb, gdyż niektóre z nich są lakierowane substancjami wrażliwymi na słońce. Przez użycie lakierów, rzeźba musi odstać przynajmniej miesiąc, by zniknął chemiczny zapach. Dlatego rzeźbiarz, stosuje lakiery wodne, tak by były wytrzymałe. Zazwyczaj nakłada cztery warstwy lakieru, by metal zaczął błyszczeć. Obecnie używa lakierów jachtowych, gdyż ich zapach szybciej się ulatnia, a efekt jest zadowalający. Przez użycie lakierów, część prac musi być wykonana na zewnątrz, gdyż trudno byłoby wytrzymać unoszący się zapach. – Zastanawiam się nad użyciem lakierów przy użyciu światła UV, bo podobno nie wydzielają brzydkiego zapachu, ale jeszcze czekam na przesyłkę z Niemiec – tłumaczy.

Ciekawy wygląd

– Hobby mnie relaksuje, pozwala odpocząć i przemyśleć wiele spraw – na spokojnie – wyjaśnia. Przyznaje też, że do działania mobilizują go pozytywne opinie tych, którzy rzeźby dostali w prezencie, bądź oglądają je na jego stronie, na Facebooku, którą można znaleźć po wpisaniu: DiagAuto Metaloplstyka. – Tylko raz otrzymałem negatywne komentarze, bo wykorzystałem zabytkowy gaźnik do zrobienia z niego lampki. Niektórym się to nie spodobało – stwierdza.

Wykonał też lampę, która składa się z motoru z lat pięćdziesiątych, inną zrobił z drzwi od spichlerza i przodu, również wiekowego motoru. Z części od samochodu wykonał też stoik na telefon, który podarował żonie. A w domowej kuchni zamontował żyrandol wykonany z części od samochodu. – Staram się by moje rzeźby nie tylko ciekawie wyglądały, ale były też funkcjonalne – zaznacza.

Rzeźby nie tylko trafiły jako prezenty do różnych przedsiębiorstw, ale zostały też zakupione przez wielbicieli metaloplastyki z Olkusza, Bielska-Białej, Warszawy. Natomiast jego sąsiad zamówił u niego stół z silnika V8, który ma dwa metry długości, żyrandole wykonane z tłoków, lampę z części samochodowych.

Obecnie Dariusz Guzowski pracuje nad kolekcją lamp, których w sumie ma powstać aż czterdzieści. Trafią na jedną z aukcji charytatywnych. Ostatnio wykonał na zamówienie wiele lampek z zębatek. Nie policzył, ile dokładnie zrobił rzeźb, ale jest nimi obdarowana cała rodzina i wszyscy bliscy znajomi. Dotychczas powstało aż kilkaset prac. Zaznacza, że stara się, by jego rzeźby były robione z humorem lub by przerażały. – Ważne jest, by wywoływały emocje – podkreśla. – Najważniejsze jest dla mnie, nie to jaki efekt osiągnąłem, ale reakcja tych, którzy dostają moje prace. Zazwyczaj odbiorcy biorą głęboki wdech i siadają na pierwszym wolnym krześle, kiedy widzą moją rzeźbę, która znajdzie się w ich domu czy firmie. To mnie cieszy. To ulubiona część mojego hobby – kończy z uśmiechem Dariusz Guzowski.

– Na przygotowanie traktora musiałem długo czekać, bo chciałem przy nim umieścić dwa sprzęgła ze skrzyni automatycznej. Z tego względu składałem konstrukcję z audi i z volvo – opowiada pasjonat

Twórca zaznacza, że stara się, by jego rzeźby były robione z humorem lub by przerażały. – Ważne jest, by wywoływały emocje – podkreśla

Obecnie Dariusz Guzowski pracuje nad kolekcją lamp, których w sumie ma powstać aż czterdzieści. Trafią na jedną z aukcji charytatywnych

eprasa.pl a03b8b74ef

Odkrycie tajemnicy „cudownej broni" przez wywiad AK i przekazane jej Anglikom było jednym z największych wyczynów II wojny światowej

Oni uratowali Londyn

HISTORIA To była jedna z najbardziej brawurowych akcji Armii Krajowej. Polski wywiad zdobył niewybuch rakiety V-2, jednej z największych tajemnic III Rzeszy. Pocisk znaleziono na nadbużańskich bagnach w okolicach Sarnak, a potem przewieziono go do Wielkiej Brytanii. O kulisach trudnej operacji wojskowej opowiada bialczanin – Adam Myrcha, którego wuj – ks. Marian Myrcha uczestniczył, jako wywiadowca, w dostarczeniu pocisku do Warszawy.

ANNA CHODYKA

Rakieta V-2 była pierwszym w historii, rakietowym pociskiem balistycznym, używanym w czasie II wojny światowej. Nazwa pochodzi od niemieckiego słowa Vergeltung, oznaczającego odwet. Rakiet o zasięgu prawie 400 km wystrzeliwanych z terenu Holandii Niemcy używali do ostrzału miast Wielkiej Brytanii. W 1944 r. bombardowali też m.in. Paryż, Brukselę i Antwerpię. W czasie wojny odpalono 5500 rakiet, które spowodowały śmierć przeszło 7 tys. osób

Według niemieckiej propagandy bomby V-2 miały przynieść Rzeszy ostateczne zwycięstwo. Na łamach prasy Paul Joseph Goebbels – minister propagandy w rządzie Adolfa Hitlera, zachwalał skuteczność tajnej broni, dzięki której Niemcy mieli odnieść sukces w walce powietrznej i dokonać rewanżu na Anglii. Przekazywał, że niemieccy naukowcy pracują dniem i nocą nad wynalazkiem mającym przesądzić wynik II wojny światowej. Rakiety V-2 miały zasięg rażenia do 400 km, mogły latać na wysokości 20 km. Prace nad pociskami prowadzili w ścisłej tajemnicy, początkowo w Peenemünde w okolicach Świnoujścia. W wyniku nalotu alianckich bombowców na Peenemünde, ich produkcję przeniesiono do poligonu Blizna, położonego między Dębicą a Kolbuszową na dzisiejszym Podkarpaciu. Wojskowego obiektu pilnował Wehrmacht, przez to trudno było o zdobycie jakichkolwiek informacji, o które starał się polski i angielski wywiad.

AK wsparli okoliczni mieszkańcy

Z pomocą przyszli mieszkańcy wsi, przekazując to, co wiedzą o poligonie i sposobie jego funkcjonowania, wywiadowcom Armii Krajowej. Wówczas dowiedziano się, że rakiety V-2 przewożone są pociągami, w przystosowanych do tego wagonach. Z Blizny wystrzeliwano dwa rodzaje pocisków. W ramach prób odbywały się eksplozje małych bomb i dużych o zasięgu nawet do 300 km. AK-owcy pozyskali informację, że rakiety latały na wysokości 20 km, pod kątem 40 stopni, a ich prędkość osiągała 1700 metrów na sekundę.

Pociski wystrzeliwano w różnych miejscach, m.in. w okolicach Żyrardowa, Sokołowa Podlaskiego, Sandomierza, Tarnobrzega, Dęblina i Kozienic. Do wybuchów najczęściej dochodziło w okolicach Sarnak. Testowanie nowoczesnej broni było objęte ścisłą tajemnicą, ukrywano zasięg rakiet, rodzaj paliwa, ładunki wybuchowe, pole rażenia czy sterowanie.

Wywiad Armii Krajowej starał się o odkrycie sekretu Niemców, gdyż określenie odpowiednich danych mogłoby powstrzymać zastosowanie broni w czasie walk z Wielką Brytanią. Z tego powodu starano się znaleźć odłamki rakiet, choć to też nie było łatwe, gdyż Niemcy precyzyjnie określali miejsce wybuchu i przybywali do wybranej miejscowości wcześniej.

Mimo to, Antoni Kocjan, który zarządzał lotniczą grupą wywiadowczą, otrzymywał liczne meldunki z terenów, gdzie wybuchały rakiety. Zachowały się informacje, że wiadomości, dotyczące V-2 przekazywano od listopada 1943 r do wiosny 1944 r.

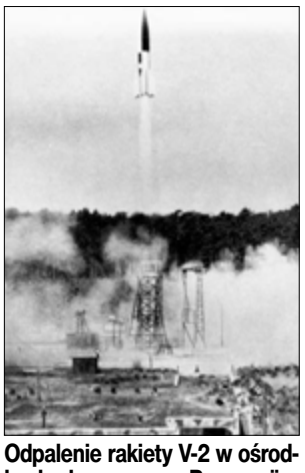

Odpalenie rakiety V-2 w ośrodku badawczym w Peenemünde. Zdjęcie wykonano 4 sekundy po starcie rakiety, w dniu 21 czerwca 1943 roku

Władze Wielkiej Brytanii początkowo nie wierzące, że są zagrożone zbombardowaniem przy pomocy V-2, po nalotach na Londyn zmieniły zdanie. Z tego względu zlecili przejęcie jednego z pocisków przewożonych pociągami. Do przejęcia pocisku skierowano mjr. Jerzego Jurkowskiego ps. „Wedel".

FOT. ANNA CHODYKA

Adam Myrcha o historii wydobycia V-2 i przewiezienia rakiety do Wielkiej Brytanii usłyszał od swojego wuja – ks. Marian Myrchy, który uczestniczył w tych zdarzeniach

V-2 z nadbużańskich bagien

Wówczas doszło do niespodziewanej sytuacji, która miała miejsce nad Bugiem. Zdarzenie ze szczegółami opisał ks. Marian Myrcha, który służył w wywiadzie Armii Krajowej i brał bezpośredni udział w wydarzeniu, jakie mogło odmienić losy nie tylko jego rodaków, ale i całego świata.

Ks. Marian Myrcha nie tylko utrwalił swoje wspomnienia w zapiskach (trafiły one do państwowych archiwów), ale przekazał też relację swojemu bratankowi – Adamowi Myrchrze, który urodził się i mieszka w Białej Podlaskiej. – Wuj przez lata mieszkał w Siedlcach, w domu tuż obok moich dziadków, więc odwiedzając ich, miałem też sposobność, by z nim porozmawiać. Kiedy był już na emeryturze, a ja wróciłem z wojska, zdecydowałem, że chciałbym poznać bliżej szczegóły jego działalności w wywiadzie Armii Krajowej. Wtedy opowiedział mi o wydobyciu bomby V-2 z nadbużańskich bagien – wspomina **Adam Myrcha**.

Ksiądz w wywiadzie

Wyjaśnia, że ks. Marian Myrcha pracował na rzecz wywiadu siedleckiego Armii Krajowej przez wiele lat. – Jak opowiadał wuj, na Polesiu, w co drugim domu mieszkali partyzanci. Chodzili często nad Bug, by łowić ryby. Jeden z nich w czasie wyprawy nad rzekę, w okolicach miejscowości Mierzwie zauważył długi, podłużny kształt. Początkowo pomyślał, że to duża ryba. Zawołał kolegów i razem zaczęli sprawdzać, czym jest znalezisko. W końcu, po dokładnych oględzinach stwierdzili, że to rakieta. Natychmiast powiadomili zarząd Armii Krajowej, który na miejsce przysłał żołnierzy 8. kompanii. W nocy z 26 na 27 maja 1944 r. wydobyto z wody rakietę V-2 – mówi Adam Myrcha.

Dodaje, że głowica pocisku wbiła się w błoto, ale ogon ze sterami znajdował się nad wodą. Był osłonięty zaroślami, a przez to niewidoczny. AK-owcy po przybyciu na miejsce, zamaskowali pocisk, a komendant ośrodka Armii Krajowej Sarnaki ppor. Józef Legut przekazał meldunek do komendanta obwodu mjr. Mariana Zawarczyńskiego ps. „Ziemowit". – Wydano rozkaz wzmożonej czujności na drogach wiodących do Sarnak oraz obsadzono brzeg Bugu. By wydobyć pocisk na kadłub nałożono liny, których końce połączono i przy pomocy koni rakietę wyciągnięto, ale w dwóch częściach. Wyciągnięte na brzeg obie części pocisku załadowano na dwa sprzężone wozy i przewieziono do stodoły we wsi Hołowczyce-Kolonia. Tu zamaskowano je sianem i słomą.

Pocisk odebrali angielscy lotnicy

– Z wywiadu lotniczego AK do Sarnak przybyła ekipa techniczna, składająca się z dwóch zespołów i komisji badawczej w celu demontażu i transportu części pocisku V-2 do Warszawy – zapisał w swych wspomnieniach ks. **Marian Myrcha**. Przekazał też, że demontażu dokonano w czasie nocy, by nie wzbudzać podejrzeń. Transportem do Warszawy zajął się por. Wacław Osiński ps. „Kos" oraz ks. Marian Myrcha ps. „Wojciech".

Jak wskazuje Adam Myrcha, drogi do Warszawy były często kontrolowane przez Niemców, więc nie była to łatwa operacja. Stąd, najpierw pocisk przewieziono do Siedlec. – Tam był przetrzymywany w stodole mojego wuja, a następnie Armia Krajowa wpadła na pomysł by go przewieźć pod żywnością, która regularnie była wożona do stolicy, w celu nakarmienia ubogich. Dlatego części pocisku ukryto pod ziemniakami, w ten sposób rakietę udało się przetransportować na miejsce – wyjaśnia.

Dodaje, że po pocisk przyleciał angielski samolot, który zabrał rakietę do Wielkiej Brytanii. – W międzyczasie, ktoś doniósł Niemcom, że AK jest w posiadaniu pocisku, więc próbowano zatrzymać samolot, ale to się na szczęście nie udało. Wuj mówił, że w końcu odkryto kto był konfidentem i w związku z tym, wykonano na zdrajcy wyrok śmierci – dodaje bialczanin.

Wydarcie Niemcom tajemnicy ich „cudownej broni" przez wywiad AK i przekazane jej Anglikom było jednym z największych wyczynów II wojny światowej. O uczestnikach akcji mówiono, że „ocalili Londyn". Taki napis widnieje też na upamiętniającym ich pomniku ustawionym w centrum Sarnak.

W Sarnakach znajduje się pomnik poświęcony przejęciu przez żołnierzy AK rakiety V-2, w kształcie niewybuchu pocisku wbitego w ziemię, Na pomniku widnieje napis w języku polskimi i angielskim „Oni uratowali Londyn"

FOT. PODLASIE24.PL

Ks. Marian Myrcha urodził się 8 grudnia 1907 r., do Wyższego Seminarium Duchownego w Janowie Podlaskim wstąpił w 1926 r., następnie podjął studia na Wydziale Prawa Kanonicznego Katolickiego Uniwersytetu Lubelskiego. W 1935 r. otrzymał tytuł doktora, dzięki przygotowaniu rozprawy pt. „Dowód ze świadków w procesie kanonicznym". Od 1943 r. uczęszczał na tajne wykłady na Wydziale Prawa Uniwersytetu Warszawskiego, gdzie uzyskał tytuł magistra prawa. W 1947 r. otrzymał stopień doktora habilitowanego, a od 1951 r. był profesorem nadzwyczajnym Uniwersytetu Warszawskiego. Następnie na KUL zdobył stopień doktora prawa. Między 1960 a 1969 był dziekanem Wydziału Prawa Kanonicznego na Akademii Teologii Katolickiej. Zmarł 21 marca 1996 r.

Źródła: Piotr Matusak „Dokumenty potwierdzające udział Armii Krajowej w rozpracowaniu niemieckiej broni rakietowej" w „Szkice podlaskie" nr 10; „Rodak z Siedlec" autorstwa Moniki Król w „Echu Katolickim".

eprasa.pl a03b8b74ef

TV SŁOWO PODLASIA PROGRAM

Program telewizyjny 28.12.2021 – 3.01.2022

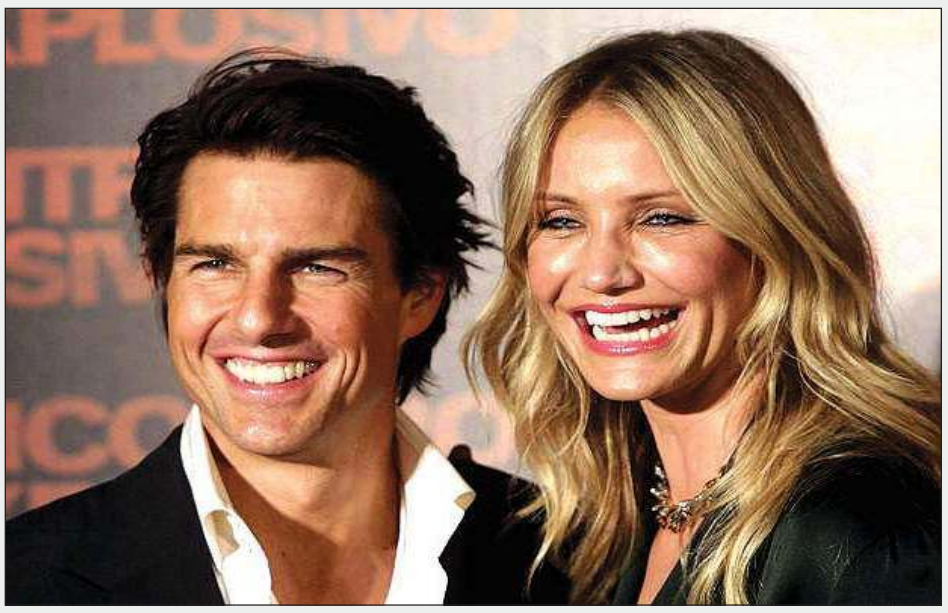

Wybuchowa para

TVP 1, piątek 31.12, godz. 20.20

Atrakcyjna, nieco niezdarna June Havens spotyka na lotnisku w Kansas intrygującego Roya Millera, który podobnie jak ona zmierza do Bostonu. Pomimo trudności z dostaniem się na pokład, kobieta ostatecznie zajmuje miejsce w samolocie. Okazuje się on jednak podejrzanie opustoszały. Nowi znajomi nie przejmują się tym i gawędzą o planach na przyszłość. June na krótką chwilę opuszcza towarzysza podróży. Wówczas Roy zostaje zaatakowany przez ludzi, których z wprawą eliminuje. Zaszokowana June dowiaduje się, że jej nowy znajomy to tajny agent, a ona właśnie została uznana za jego współpracowniczkę. W ten oto sposób niewinny flirt na lotnisku wikła June w rozgrywki tajnych służb. Dziewczyna przeżyje strzelaniny, skakanie po dachach w Austrii i ucieczkę przed bykami w Sewilli. Znalazła się bowiem w samym centrum walki o wynalazek genialnego Simona Fecka.

Listy do M. 3

TVN, sobota 1.01, godz. 20.35

Nadchodzi Boże Narodzenie. Kazik (Mateusz Winek) wyrusza na poszukiwania dziadka, który przed laty porzucił rodzinę. W ślad za chłopcem podąża Mel (Tomasz Karolak). Radiowa prezenterka Karolina (Magdalena Różczka) codziennie uwodzi słuchaczy swoim głosem. W kobiecie jest zakochany policjant Gibon (Borys Szyc), mimo że nigdy jej nie widział. Ich pierwsze spotkanie nie przebiega zgodnie z planem stróża prawa. Karina (Agnieszka Dygant) i Szczepan (Piotr Adamczyk) wiodą nudne życie. Lisiecka zmaga się z problemami zdrowotnymi. Podejrzewa najgorsze. Wojciech (Wojciech Malajkat) przeżywa żałobę. Nie potrafi poukładać sobie życia. Duży wpływ wywrze na niego Dusia (Weronika Wachowska) - córka Agaty (Izabela Kuna), która pracuje u mężczyzny. Zuza (Katarzyna Zawadzka) poznaje Rafała (Filip Pławiak). Dzięki niemu podejmuje ważną decyzję.

Oszustki

TVP 2, sobota 1.01, godz. 22.15

Brytyjka Josephine Chesterfield (Anne Hathaway) mieszka w ogromnym domu położonym w Beaumont-sur-Mer. Zachwyca wszystkich swoją urodą i nie waha się wykorzystywać tego do własnych celów. Niczym zawodowa uwodzicielka roztacza swój wdzięk, by oszukiwać naiwnych i zamożnych mężczyzn. Australijka Penny Rust to uwielbiająca dobrą zabawę, wyzwolona kobieta, która także trudni się naciąganiem. Ścieżki obu oszustek przecinają się ze sobą, gdy w oko wpada im ten sam młody bogacz. Łatwowierny Thomas Westerburg, pracujący w branży nowych technologii, nie wie jeszcze, co go czeka, i nie zdaje sobie sprawy, że stał się przedmiotem zakładu.

Tożsamość Bourne'a

TVN, niedziela 2.01, godz. 20.00

Niedaleko wybrzeży Marsylii załoga włoskiego kutra rybackiego wyławia z morza nieprzytomnego mężczyznę (Matt Damon). Jego tożsamość nie jest jednak znana, ponieważ nie posiada on żadnych dokumentów. Opatrujący go kapitan wydobywa z jego pleców dwie kule oraz zauważa wszyty pod jego skórę implant z adresem szwajcarskiego banku i numerem konta. Gdy mężczyzna odzyskuje przytomność, okazuje się, że cierpi on na amnezję. Nie tylko nie pamięta nic ze swojej przeszłości, ale też nie wie, kim jest. Aby poznać swoją tożsamość, udaje się do Zurychu...

Kochajmy się od święta

TVP 2, niedziela 2.01, godz. 22.35

Charlotte Cooper (Diane Keaton) marzy, aby jej rodzina spędziła idealne święta. Jednak to nie takie proste. Bucky (Alan Arkin), senior rodu, zaprasza na kolację wigilijną młodą kelnerkę. Syn Charlotte, Hank (Ed Helms) nie może poradzić sobie ze swoją niesforną, czteroletnią córeczką, która rozrabia i gorszy wszystkich na każdym rodzinnym spotkaniu. Siostra Hanka, Eleanor (Olivia Wilde), wdała się w romans z żonatym mężczyzną i aby utrzymać to w tajemnicy i uniknąć złośliwości ze strony rodziny, zaprasza na kolację nowo poznanego żołnierza, który ma udawać jej chłopaka. Na spotkanie przychodzi również Emma (Marisa Tomei), czarna owca w rodzinie.

© www.telepress24.com ✉telepress24@gmail.com

TVP 1

5.20 **Przysięga (548) –** serial
6.05 **Elif (1119) –** serial
7.00 **Transmisja Mszy Świętej**
7.30 **Kościół z bliska**
8.00 **Wiadomości, Pogoda**
8.15 **Kwadrans polityczny**
8.35 **Ranczo s.X (128) – Klauzula sumienia –** serial
9.35 **Komisarz Alex s.XV (189) – Bez przebaczenia –** serial
10.30 **Ojciec Mateusz s.XX (255) – El Greco –** serial
11.25 **Kasta – Bezdomna –** serial
12.00 **Wiadomości**
12.10 **Agrobiznes**
12.35 **Magazyn Rolniczy**
12.50 **Superwiewiórki –** film dok.
14.00 **Elif (1120) –** serial
15.00 **Wiadomości**
15.10 **Pogoda**
15.15 **Alarm! –** magazyn
15.35 **Gra słów. Krzyżówka –** teleturniej
16.05 **Przysięga (549) –** serial
17.00 **Teleexpress**
17.15 **Jaka to melodia?**
17.55 **Klan (3910) –** telenowela
18.20 **Kasta – Niepoczytalność –** serial
18.55 **Jeden z dziesięciu –** teleturniej
19.25 **Sport**
19.30 **Wiadomości**
20.05 **Pogoda**
20.10 **Alarm! –** magazyn
20.30 **Leśniczówka (463) –** serial
21.05 **Pełny obraz –** cykl dok.
22.00 **Magazyn Ekspresu Reporterów**
23.05 **Ocaleni –** reality show
0.10 **Magazyn śledczy**
0.45 **Brannigan –** film sensacyjny, Wielka Brytania, USA, reż. Douglas Hickox, wyk. John Wayne, Judy Geeson, Mel Ferrer, Richard Attenborough (HIT)
2.45 **Strażacy s.II (16) – Kryzys –** serial
3.40 **Magazyn Ekspresu Reporterów**
4.45 **Notacje – Andrzej Strzelecki. Ty to z tego coś zrobisz! –** cykl dok.
5.00 **Zakończenie dnia**

TVP 2

5.30 **Na dobre i na złe (822) – Kiedy nastąpi koniec świata, po prostu rusz przed siebie –** serial
6.25 **Wdzięczni w nowe stulecie –** reportaż
6.55 **Familiada s.I (2235) –** teleturniej
7.30 **Pytanie na śniadanie –** pobudka
7.55 **Pytanie na śniadanie**
10.40 **Panorama**
10.50 **Pytanie na śniadanie**
11.25 **Rodzinka.pl s.IX (191) – Giełda wspomnień –** serial
11.50 **Barwy szczęścia (2539) –** serial
12.30 **Koło fortuny –** teleturniej
13.15 **Kozacka miłość (251) –** serial
14.05 **Va Banque (343) –** teleturniej
14.35 **Na sygnale (76) – Kryzys –** serial
15.10 **Uśmiech losu (12) –** serial
16.00 **Koło fortuny –** teleturniej
16.35 **Familiada s.I (2236) –** teleturniej
17.15 **Miłość i przeznaczenie (17) –** serial
18.00 **Panorama**
18.20 **Va Banque (344) –** teleturniej
18.45 **Kozacka miłość (252) –** serial
19.35 **Barwy szczęścia (2539) –** serial
20.10 **Barwy szczęścia (2540) –** serial
20.55 **Vabank II, czyli riposta –** komedia sensacyjna, reż. Juliusz Machulski, wyk. Jan Machulski, Leonard Pietraszak, Bronisław Wrocławski, Witold Pyrkosz, Jacek Chmielnik, Krzysztof Kiersznowski, Marek Walczewski, Ewa Szykulska (HIT)
22.50 **Ludzkie historie – Syndrom Zimowników –** film dok.
0.20 **Zemsta –** komedia, reż. Andrzej Wajda, wyk. Roman Polański, Janusz Gajos, Andrzej Seweryn, Katarzyna Figura, Daniel Olbrychski, Agata Buzek, Rafał Królikowski, Lech Dybik, Cezary Żak, Jerzy Nowak
2.15 **Walc w alejkach –** film obyczajowy, Niemcy, reż. Thomas Stuber, wyk. Franz Rogowski, Sandra Hüller, Peter Kurth
4.25 **Rodzinka.pl –** serial
4.50 **Zakończenie programu**

POLSAT

6.00 **Nowy dzień z Polsat News**
8.40 **Malanowski i Partnerzy**
9.40 **Sekrety rodziny**
10.40 **Dlaczego ja?**
11.40 **Gliniarze**
12.50 **Wydarzenia**
13.25 **Interwencja**
13.40 **Trudne sprawy**
14.40 **Dlaczego ja?**
15.50 **Wydarzenia, Pogoda**
16.15 **Interwencja**
16.30 **Na ratunek 112**
17.00 **Gliniarze**
18.00 **Pierwsza miłość**
18.50 **Wydarzenia, Sport, Pogoda**
19.25 **Gość Wydarzeń**

20.05 **World War Z –** horror sci - fi, USA, 2013, reż. Marc Forster, wyk. Brad Pitt, Mireille Enos, Daniella Kertesz, James Badge Dale - Pewnego zwyczajnego dnia, podczas spokojnej jazdy samochodem, Gerry Lane i jego rodzina wpadają w olbrzymi korek. Lane, były śledczy ONZ szybko wyczuwa, że to z czym mają do czynienia nie jest zwykłą uliczną blokadą. (HIT)
22.40 **Gloria –** film sensacyjny, USA, 1999, reż. Sidney Lumet, wyk. Sharon Stone, Jean - Luke Figueroa, Jeremy Northam, Cathy Moriarty
0.50 **Człowiek zasad –** film sensacyjny, USA, Rumunia, 2015, reż. Keoni Waxman, wyk. Steven Seagal, Byron Mann, Howard Dell, Adina Stetcu
2.55 **Kabaretowa Ekstraklasa**
3.35 **Love Island. Wyspa miłości**

TVN

5.40 **Uwaga! –** program interwencyjny
6.00 **Ukryta prawda –** program obyczajowy
7.00 **Kuchenne rewolucje** - program kulinarno - rozrywkowy
8.00 **Dzień Dobry TVN –** magazyn
11.35 **Doradca smaku**
11.45 **Ukryta prawda –** program obyczajowy
12.50 **Tajemnice miłości**
13.55 **Ukryta prawda –** program obyczajowy
14.55 **Ukryta prawda –** program obyczajowy
15.55 **Kuchenne rewolucje** - program kulinarno - rozrywkowy
17.00 **Tajemnice miłości**
18.00 **Ukryta prawda –** program obyczajowy
19.00 **Fakty, Sport, Pogoda**
19.50 **Raport smogowy –** informacje
19.55 **Uwaga! –** program interwencyjny
20.10 **Doradca smaku**
20.15 **Na Wspólnej –** serial
20.55 **Milionerzy**

21.35 **Fokus –** film sensacyjny, USA 2015, reż. Glenn Ficarra, John Requa, wyk. Will Smith, Margot Robbie, Adrian Martinez, Gerald McRaney, Rodrigo Santoro (HIT)
23.45 **Kuba Wojewódzki**
0.50 **Na granicy światów –** serial
1.45 **Chyłka –** serial
2.10 **MasterChef**
3.40 **Uwaga! –** program interwencyjny
3.55 **NOC Magii**
5.15 **Kto was tak urządził**

Wtorek, 28.12

TVN 7

5.55 **Szpital –** program obyczajowy
6.50 **Rozwód. Walka o wszystko**
7.50 **Miłe wieści**
7.55 **Ukryta prawda –** program obyczajowy
8.50 **Ukryta prawda –** program obyczajowy
10.55 **Rozwód. Walka o wszystko**
11.55 **Szpital –** program obyczajowy
12.55 **Receptura –** serial
13.55 **Sąd rodzinny –** program sądowy
14.55 **Sędzia Anna Maria Wesołowska**
15.55 **Ukryta prawda –** program obyczajowy
16.55 **Ugotowani –** magazyn kulinarno - rozrywkowy
17.55 **Rozwód. Walka o wszystko**
18.55 **Ukryta prawda –** program obyczajowy
20.00 **Wyzwanie –** film sensacyjny, USA 2016, reż. Henry Joost, Ariel Schulman, wyk. Emma Roberts, Dave Franco, Emily Meade, Miles Heizer, Juliette Lewis (HIT)
22.10 **Żółtodziób –** film sensacyjny, USA 1990, reż. Clint Eastwood, wyk. Clint Eastwood, Charlie Sheen, Raul Julia, Sonia Braga, Tom Skerritt, Lara Flynn Boyle
0.40 **Zbrodnia w sąsiedztwie**
1.45 **Druga strona medalu –** talk show
2.20 **Druga strona medalu –** talk show
2.55 **NOC Magii**

PULS

6.00 **Zbuntowany anioł –** telenowela
7.00 **Rodzinny interes –** serial
8.00 **Lombard: Życie pod zastaw –** serial
11.00 **Zbuntowany anioł –** telenowela
12.00 **Zaklinaczka duchów –** serial
13.00 **Zaklinaczka duchów –** serial
14.00 **Lombard: Życie pod zastaw –** serial
16.00 **Rodzinny interes –** serial
17.00 **Rodzinny interes –** serial
18.00 **Lombard: Życie pod zastaw –** serial
20.00 **Wasabi: Hubert zawodowiec –** komedia kryminalna, Francja, Japonia 2001, reż. Gérard Krawczyk, wyk. Jean Reno, Ryoko Hirosue, Michel Muller (HIT)
22.00 **Moje skarby –** komedia, Francja 2017, reż. Pascal Bourdiaux, wyk. Camille Chamoux, Jean Reno, Pascal Demolon, Reem Kherici
23.50 **Ucieczka z piekła –** thriller, USA, Tajlandia 2015, reż. John Erick Dowdle, wyk. Lake Bell, Owen Wilson, Pierce Brosnan, Sterling Jerins
1.50 **Na jedwabnym szlaku**
2.25 **Wojciech Cejrowski. Boso**
2.50 **Na jedwabnym szlaku**
3.30 **Na jedwabnym szlaku**
4.00 **Menu na miarę**
4.20 **Menu na miarę**
5.00 **Rodzinny interes –** serial

TRWAM

12.00 Anioł Pański **12.03** Informacje dnia **12.20** Mojżesz - 10 przykazań **13.15** Kolędy i pastorałki **13.25** Słowo życia **13.30** **14.20** 100 cudownych miejsc na świecie **14.30** Śladami apostoła Pawła **15.20** Blask szopki **15.50** Ma się rozumieć **16.00** Informacje dnia **16.10** Jestem mamą **16.30** Pędzelkiem z ogona wiewiórki pisane **17.00** 100 cudownych miejsc na świecie **17.10** Prosto o gospodarce **17.30** Zostań Żołnierzem RP **17.45** Ogrody światła **17.55** Poczet Wielkich Polaków **18.00** Anioł Pański **18.05** Informacje dnia **18.15** Rozmowy niedokończone **19.25** Święty na każdy dzień **19.30** Każdy maluch to potrafi **19.45** Modlitwa z telefonicznym udziałem dzieci **20.00** Informacje dnia **20.20** Różaniec **20.50** Myśląc Ojczyzna **21.00** Apel Jasnogórski **21.20** Informacje dnia **21.40** Polski Punkt Widzenia **22.00** Mojżesz - 10 przykazań **22.45** Kolory Świętości **22.50** Gala Muzyki Filmowej

SUPER POLSAT

6.05 Wydarzenia wieczorne **6.45** SuperLudzie Extra **7.05** Psi patrol **8.05** Bąbelkowy świat gupików **8.35** Dora poznaje świat **9.05** Kung Fu Panda: Legenda o niezwykłości **9.30** iCarly **10.00** SuperLudzie **10.30** Nasz nowy dom **11.30** Tatuśkowie **12.30** Tatuśkowie **13.30** Niania **14.00** Świat według Kiepskich **14.30** Kowalscy kontra Kowalscy **15.00** TOP CHEF **16.30** Hell's Kitchen - Piekielna Kuchnia **18.00** Nasz nowy dom **19.00** Świat według Kiepskich **20.00** Akademik **20.30** Tatuśkowie **21.40** Pasażerowie - dramat sci - fi, USA, Australia, 2016, reż. Morten Tyldum, wyk. Jennifer Lawrence, Chris Pratt, Michael Sheen, Laurence Fishburne **0.00** Uwierz w ducha - komediodramat, USA, 1990, reż. Jerry Zucker, wyk. Patrick Swayze, Demi Moore, Whoopi Goldberg, Tony Goldwyn **2.45** Kabaretowa Ekstraklasa **3.00** Miasto długów **4.00** Nasz nowy dom

TVP SPORT

6.15 Strongman - Liga Mistrzów - Finlandia **7.15** Dart - MŚ, Londyn, Alexandra Palace - 3.runda **9.25** Retro TVP SPORT **11.30** Hokej na lodzie - Puchar Polski, Bytom - 1 finału . GKS Katowice - Energa Toruń **12.25** Hokej na lodzie - Puchar Polski, Bytom - 1 finału . Re - Plast Unia Oświęcim - Comarch Cracovia **13.30** Dart - MŚ, Londyn, Alexandra Palace - 3.runda 3 mecze **17.15** Piłka ręczna mężczyzn - 4 Nations Cup, Gdańsk. Polska - Tunezja **17.40** Piłka ręczna mężczyzn - 4 Nations Cup, Gdańsk. Polska - Tunezja - **20.00** Hokej na lodzie - Puchar Polski, Bytom - Puchar Polski, Bytom - Finał - **22.45** Sportowy Wieczór **23.25** Dart - MŚ, Londyn, Alexandra Palace - 3.runda **1.35** Sporty walki - MMA - Professional Fighters League, Atlantic City - Play - offs, Dzień 2. **3.45** Boks - Gala w Los Angeles - Podsumowanie

TTV

5.00 Paloma - serial **6.00** Express **6.15** Królowe życia - serial **7.05** Ukryta prawda **8.00** Damy i wieśniaczki. Ukraina **9.05** Gogglebox. Przed telewizorem **10.50** Kartoteka **11.50** Sędzia Anna Maria Wesołowska **12.45** Ukryta prawda **13.45** Królowe życia - serial **14.35** Paloma - serial **15.45** Express **16.00** Pogoda **16.03** Raport smogowy - informacje **16.05** Miłe wieści **16.10** Królowe życia. To właśnie przyjaźń **16.40** Gogglebox. Przed telewizorem **17.45** Express **17.58** Pogoda **18.00** Ciężarówką przez Stany - program rozrywkowy **18.40** Walk the Line. Prosto do celu **19.40** Prosto ze skoczni - magazyn **19.45** Express **19.58** Pogoda **20.00** Walk the Line. Prosto do celu **20.45** Gogglebox. Przed telewizorem **21.45** Express **21.58** Pogoda **22.00** Usterka **22.35** Like a BO$$ **23.05** Like a BO$$ **23.35** Kanapowcy **0.30** Seks - wypadki **1.30** Usłyszcie nas!

STOPKLATKA

6.55 Złotopolscy - serial **8.00** Plebania - serial **9.00** Kroniki młodego Indiany Jonesa - serial **10.00** Doktor Martin - serial **12.15** Diabli nadali - serial **13.10** Katastrofy w przestworzach **15.20** Geokatastrofa - film katastroficzny **17.00** U Pana Boga w ogródku - serial **17.55** Wojny magazynowe **19.00** Łowcy okazji - serial **19.35** Łowcy okazji - serial **20.00** Szklanką po łapkach - komedia **21.45** Niewierna - dramat **0.05** Yuma - dramat sensacyjny

TV 4

7.00 Strażnik Teksasu **8.00** Nasz nowy dom **9.00** Pierwsza miłość **9.50** Kochane pieniądze - serial **10.50** Hardkorowy lombard **11.50** Święty - serial **12.55** Pamiętniki z wakacji **13.55** STOP Drogówka **15.55** Hardkorowy lombard **16.55** Święty - serial **18.00** Kochane pieniądze - serial **19.00** Policjantki i Policjanci **20.00** Sprawiedliwi - Wydział Kryminalny **21.00** Wilkołak: Bestia wśród nas - horror **23.00** Noc oczyszczenia: Anarchia - horror

TV6

6.00 TOP 10 **7.00** Święty - serial **7.30** Święty - serial **8.00** Słoneczny patrol **9.00** Kobra - oddział specjalny **10.00** Święty - serial **11.05** Galileo **12.05** Miodowe lata **14.00** Detektywi w akcji **15.00** Detektywi w akcji **16.00** Septagon **17.00** Gliniarz i prokurator **18.05** Miodowe lata **20.00** Galileo **21.00** Agenci NCIS: Los Angeles **23.00** Sprawiedliwi - Wydział Kryminalny **0.00** Hawaje 5 - 0 **1.00** STOP Drogówka **2.00** Królowie australijskiego lombardu

eprasa.pl a03b8b74ef

TVP 1

5.20 Przysięga (549) – serial
6.10 Elif (1120) – serial
7.00 Transmisja Mszy Świętej
7.30 Rodzinny ekspres – Bóg się rodzi dla każdego – magazyn
8.00 Wiadomości, Pogoda
8.15 Kwadrans polityczny
8.35 Ranczo s.X (129) – Ochotnicza straż kobiet – serial
9.35 Komisarz Alex s.XV (190) – Kuchnia Rity – serial
10.35 Ojciec Mateusz s.XX (256) – Piłkarski pasjans – serial
11.25 Kasta – Niepoczytalność – serial
12.00 Wiadomości
12.10 Agrobiznes
12.35 Rok w ogrodzie Extra – magazyn
12.55 Alpejskie opowieści o przetrwaniu
14.00 Elif (1121) – serial
15.00 Wiadomości, Pogoda
15.15 Alarm! – magazyn
15.35 Gra słów. Krzyżówka – teleturniej
16.05 Przysięga (550) – serial
17.00 Teleexpress
17.15 Jaka to melodia?
17.55 Klan (3911) – telenowela
18.20 Kasta – Chore serce – serial
18.55 Jeden z dziesięciu – teleturniej
19.25 Sport, Wiadomości, Pogoda
20.10 Alarm! – magazyn
20.30 Leśniczówka (464) – serial
21.05 Anglik, który mnie kochał – film
HIT fabularny, USA, reż. Tom Vaughan, wyk. Pierce Brosnan, Salma Hayek, Jessica Alba
22.55 Historia bez tajemnic – La la la. Historia Musicalu – film dok.
0.00 Zabójcza przysięga – film fabularny, USA, reż. Fred Olen Ray, wyk. Charlene Amoia, Cameron Jebo, Brittany Underwood, Gerald Webb
1.40 Tajemnica Enigmy (4) – Ocalić myśl – serial
2.35 Bodo (4) – serial
3.45 wojsko – polskie.pl
4.15 Notacje – Józef Skwark. Pod znakiem Szatana VII klasy
4.35 Zakończenie dnia

POLSAT

6.00 Nowy dzień z Polsat News
8.40 Malanowski i Partnerzy
9.40 Sekrety rodziny
10.40 Dlaczego ja?
11.40 Gliniarze
12.50 Wydarzenia
13.25 Interwencja
13.40 Trudne sprawy
14.40 Dlaczego ja?
15.50 Wydarzenia, Pogoda
16.15 Interwencja
16.30 Na ratunek 112
17.00 Gliniarze
18.00 Pierwsza miłość
18.50 Wydarzenia, Sport, Pogoda
19.25 Gość Wydarzeń

20.00 Wkręceni 2 – komedia, Polska, 2014,
HIT reż. Wereśniak Piotr, wyk. Paweł Domagała, Antoni Królikowski, Bartosz Opania, Małgorzata Socha - Tym razem bohaterowie znani z pierwszej części filmu - z Szyją i Fikołem na czele - ruszą na podbój stolicy i polskiego show biznesu.
22.05 Oficer Blart w Las Vegas – komedia sensacyjna, USA, 2015, reż. Andy Fickman, wyk. Kevin James, Raini Rodriguez, Neal McDonough, Daniella Alonso
0.25 Łatwa dziewczyna – komedia, USA, 2010, reż. Will Gluck, wyk. Emma Stone, Penn Badgley, Patricia Clarkson, Stanley Tucci
2.10 Telemaniak – czarna komedia, USA, 1996, reż. Ben Stiller, wyk. Jim Carrey, George Segal, Owen Wilson, Matthew Broderick
4.20 Kabaretowa Ekstraklasa

SUPER POLSAT

6.05 Wydarzenia wieczorne **6.45** SuperLudzie Extra **7.05** Psi patrol **8.05** Bąbelkowy świat gupików **8.35** Dora poznaje świat **9.05** Kung Fu Panda: Legenda o niezwykłości **9.30** iCarly **10.00** SuperLudzie **10.30** Nasz nowy dom **11.30** Tatuśkowie **13.30** Niania **14.00** Świat według Kiepskich **14.30** Kowalscy kontra Kowalscy **15.00** TOP CHEF **16.30** Hell's Kitchen - Piekielna Kuchnia **18.00** Nasz nowy dom **19.00** Świat według Kiepskich **20.00** Akademik **20.30** Tatuśkowie **21.40** Kobiety bez wstydu - komedia, Polska, 2016, reż. Witold Orzechowski, wyk. Michał Lesień, Joanna Liszowska, Anna Dereszowska, Weronika Książkiewicz **23.55** Królewskie wakacje - dramat obyczajowy, USA, 2017 **1.45** Kabaretowa Ekstraklasa **2.00** Miasto długów **3.00** Miasto długów **4.00** Nasz nowy dom **5.00** Na ratunek 112 **5.30** Świat według Kiepskich

STOPKLATKA

6.50 Złotopolscy - serial **7.55** Plebania - serial **9.00** Kroniki młodego Indiany Jonesa - serial **10.00** Doktor Martin - serial **12.15** Diabli nadali - serial **13.10** Katastrofy w przestworzach **15.20** Strefa zimna - film katastroficzny **17.00** U Pana Boga w ogródku - serial **17.55** Wojny magazynowe **19.00** Łowcy okazji - serial **19.35** Łowcy okazji - serial **20.00** Dzień świra - komediodramat **21.50** Osadzony - dramat kryminalny **23.55** Uwikłanie - film kryminalny

TVP 2

5.25 Na dobre i na złe (823) – Całe życie jest spotkaniem – serial
6.20 Pożyteczni.pl – magazyn
6.55 Familiada s.I (2236) – teleturniej
7.30 Pytanie na śniadanie
11.25 Rodzinka.pl s.IX (192) – Braterska kasa – serial
11.50 Barwy szczęścia (2540) – serial
12.30 Koło fortuny – teleturniej
13.15 Kozacka miłość (252) – serial
14.05 Va Banque (344) – teleturniej
14.35 Na sygnale (77) – Próba – serial
15.10 Uśmiech losu (13) – serial
16.00 Koło fortuny – teleturniej
16.35 Familiada s.I (2237) – teleturniej
17.15 Miłość i przeznaczenie (18) – serial
18.00 Panorama
18.20 Va Banque (345) – teleturniej
18.45 Kozacka miłość (253) – serial
19.35 Barwy szczęścia (2540) – serial
20.10 Barwy szczęścia (2541) – serial
20.40 Kulisy serialu
20.55 Na dobre i na złe (829) – Ogólnoustrojowy lęk – serial

22.00 Zniewolona: Felix Austria – dramat,
HIT Ukraina, reż. Christina Sivolap, wyk. Marianna Januszewicz, Alesya Romanova, Roman Lutskyi
23.55 Świąteczna zamiana – komedia, USA, reż. Bert Kish, wyk. Craig Haas, Bret LeBourveau, Bret Anthony, Kristina Barr, Nicole Eggert
1.35 McMafia (3) – serial
2.45 Showrunnerzy. jak się robi serial – film dokumentalny
3.55 Za marzenia s.I (13) – serial
4.45 Rodzinka.pl – serial

TVN

5.40 Uwaga! – program interwencyjny
6.00 Ukryta prawda – program obyczajowy
7.00 Kuchenne rewolucje - program kulinarno - rozrywkowy
8.00 Dzień Dobry TVN – magazyn
11.35 Doradca smaku
11.45 Ukryta prawda – program obyczajowy
12.50 Tajemnice miłości
13.55 Ukryta prawda – program obyczajowy
16.00 Turniej Czterech Skoczni, Oberstdorf – konkurs indywidualny
18.25 Turniej Czterech Skoczni, Oberstdorf – studio
19.00 Fakty, Sport, Pogoda
19.40 Kroniki Pucharu Świata w skokach narciarskich
19.55 Raport smogowy – informacje
20.00 Uwaga! – program interwencyjny
20.15 Doradca smaku
20.20 Na Wspólnej – serial
21.00 Milionerzy

21.40 Zabójcza broń IV – film sensacyjny,
HIT USA 1998, reż. Richard Donner, wyk. Mel Gibson, Danny Glover, Joe Pesci, Rene Russo, Chris Rock, Jet Li, Steve Kahan, Kim Chan
0.10 Wojna Charliego Wilsona – film obyczajowy, USA, Niemcy 2007, reż. Mike Nichols, wyk. Tom Hanks, Julia Roberts, Philip Seymour Hoffman, Amy Adams, Ned Beatty, Emily Blunt
2.20 MasterChef
3.45 Uwaga! – program interwencyjny
4.05 NOC Magii

TVP SPORT

6.15 Strongman - Liga Mistrzów - Finlandia - relacja, Bułgaria **7.15** Dart - MŚ, Londyn, Alexandra Palace **9.25** Retro TVP SPORT 99. Skoki narciarskie - IO 2014 **11.30** Hokej na lodzie - Puchar Polski, Bytom - Puchar Polski, Bytom - Finał. **13.30** Dart - MŚ, Londyn, Alexandra Palace - 3.runda 2 mecze **16.00** Retro TVP SPORT **18.05** Piłka ręczna mężczyzn - 4 Nations Cup, Gdańsk. Polska - Japonia **18.25** Piłka ręczna mężczyzn - 4 Nations Cup, Gdańsk. Polska - Japonia - **20.45** Sportowy Wieczór 3. Seria - magazyn sportowy **21.30** Sportowy Wieczór **22.00** Dart - MŚ, Londyn, Alexandra Palace - 4.runda 2 mecze **23.55** Sporty walki - MMA - Professional Fighters League, Atlantic City - Play - offs, Dzień 3. **2.05** Boks - Gala w Moskwie - walka wieczoru. Artur Beterbijew - Adam Deines **3.05** Boks - Gala KnockOut Boxing Night 19, Ostrołęka

TV 4

7.00 Strażnik Teksasu **8.00** Nasz nowy dom **9.00** Pierwsza miłość **9.50** Kochane pieniądze - serial **10.50** Hardkorowy lombard **11.50** Święty - serial **12.55** Pamiętniki z wakacji **13.55** STOP Drogówka **15.55** Hardkorowy lombard **16.55** Święty - serial **18.00** Kochane pieniądze - serial **19.00** Policjantki i Policjanci **20.00** Sprawiedliwi - Wydział Kryminalny **21.05** Ści(ą)gany - komedia sensacyjna **23.00** Egzorcysta: Początek - horror

Środa, 29.12

TVN 7

5.55 Szpital – program obyczajowy
6.50 Rozwód. Walka o wszystko
7.50 Ukryta prawda – program obyczajowy
8.50 Ukryta prawda – program obyczajowy
10.55 Rozwód. Walka o wszystko
11.55 Szpital – program obyczajowy
12.55 SOS. Ekipy w akcji
13.55 Sąd rodzinny – program sądowy
14.55 Sędzia Anna Maria Wesołowska
15.55 Ukryta prawda – program obyczajowy
16.55 Ugotowani – magazyn kulinarno - rozrywkowy
17.55 Rozwód. Walka o wszystko
18.55 Ukryta prawda – program obyczajowy
20.00 Teoria wszystkiego – film obyczaj-
HIT owy, Japonia, Wielka Brytania, USA 2014, reż. James Marsh, wyk. Eddie Redmayne, Felicity Jones, Charlie Cox, Emily Watson, Simon McBurney, David Thewlis
22.35 Akcja na Eigerze – film sensacyjny, USA 1975, reż. Clint Eastwood, wyk. Clint Eastwood, George Kennedy, Vonetta McGee, Jack Cassidy, Heidi Brühl, Thayer David
1.10 Zbrodnia w sąsiedztwie
2.15 Druga strona medalu – talk show
3.25 NOC Magii

PULS

6.00 Zbuntowany anioł – telenowela
7.00 Rodzinny interes – serial
8.00 Lombard: Życie pod zastaw – serial
9.00 Lombard: Życie pod zastaw – serial
11.00 Zbuntowany anioł – telenowela
12.00 Zaklinaczka duchów – serial
13.00 Zaklinaczka duchów – serial
14.00 Lombard: Życie pod zastaw – serial
16.00 Rodzinny interes – serial
17.00 Rodzinny interes – serial
18.00 Lombard: Życie pod zastaw – serial
20.00 W sieci kłamstw – film sensacyjny,
HIT Ukraina, Wielka Brytania 2019, reż. Adrian Bol, wyk. Honor Kneafsey, Scott Adkins, Yuliia Sobol
22.00 Dzielnica strachu – serial
23.00 Dzielnica strachu – serial
0.00 Dorwać Cartera – film sensacyjny, USA 2000, reż. Stephen Kay, wyk. Alan Cumming, Michael Caine, Mickey Rourke, Sylvester Stallone, Rachael Leigh Cook, Miranda Richardson
2.00 Lombard: Życie pod zastaw – serial
3.00 Taki jest świat
3.55 Na jedwabnym szlaku
4.20 Menu na miarę
5.00 Rodzinny interes – serial

TRWAM

10.00 Audiencja Generalna **10.55** Misjonarze Afryki **11.25** Jestem mamą **11.40** Prosto o gospodarce **12.00** Anioł Pański **12.03** Informacje dnia **12.20** Mojżesz - 10 przykazań **13.05** Tam, gdzie rodzi się Chrystus **13.25** Kolory Świętości **13.30** **14.20** 100 cudownych miejsc na świecie **14.30** Gala Polskiej Muzyki Filmowej **15.35** Ivato **15.50** Ma się rozumieć **16.00** Informacje dnia **16.10** Na zdrowie **16.30** Wyszyński - historia **16.55** Święty na każdy dzień **17.00** Po stronie prawdy **17.30** Rykoszetem **17.55** Poczet Wielkich Polaków **18.00** Anioł Pański **18.05** Informacje dnia **18.15** Rozmowy niedokończone **19.25** Święty na każdy dzień **19.30** Brat Franciszek **20.00** Informacje dnia **20.20** Różaniec **20.50** Myśląc Ojczyzna **21.00** Apel Jasnogórski **21.20** Informacje dnia **21.40** Polski Punkt Widzenia **22.00** Mojżesz - 10 przykazań **22.50** Zatroskana kolęda **23.35** Pod opieką Limanowskiej Pani

TTV

5.00 Paloma - serial **6.00** Express **6.15** Królowe życia - serial **7.05** Ukryta prawda **8.00** Damy i wieśniaczki. Ukraina **9.05** Gogglebox. Przed telewizorem **10.50** Kartoteka **11.50** Sędzia Anna Maria Wesołowska **12.45** Ukryta prawda **13.45** Królowe życia - serial **14.10** Królowe życia - serial **14.35** Paloma - serial **15.45** Express **16.00** Pogoda **16.03** Raport smogowy - informacje **16.05** Like a BO$$ **16.40** Gogglebox. Przed telewizorem **17.45** Express **18.00** Pogoda **18.05** Ciężarówką przez Stany - program rozrywkowy **18.40** Damy i wieśniaczki. PL **19.40** Prosto ze skoczni - magazyn **19.45** Express **19.58** Pogoda **20.00** Walk the Line. Prosto do celu **20.45** Gogglebox. Przed telewizorem **21.45** Express **21.58** Pogoda **22.00** Usterka **22.30** Damy i wieśniaczki. PL **23.30** Kanapowcy **0.25** Królowe życia - serial **0.55** Królowe życia - serial **1.25** Usłyszcie nas!

TV6

6.00 TOP 10 **7.00** Święty - seriall **8.00** Słoneczny patrol **9.00** Kobra - oddział specjalny **10.00** Święty - serial **11.05** Galileo **12.05** Miodowe lata **14.00** Detektywi w akcji **15.00** Detektywi w akcji **16.00** Septagon **17.00** Gliniarz i prokurator **18.05** Miodowe lata **20.00** Galileo **21.00** CSI: Kryminalne zagadki Nowego Jorku **23.00** Sprawiedliwi - Wydział Kryminalny **0.00** Hawaje 5 - 0 **1.00** STOP Drogówka **2.00** Królowie australijskiego lombardu

TVP 1

5.20 Przysięga (550) – serial
6.10 Elif (1121) – serial
7.00 Transmisja Mszy Świętej
7.30 Pełnia Wiary – magazyn
8.00 Wiadomości, Pogoda
8.15 Kwadrans polityczny
8.35 Ranczo s.X (130) – Cuda, cuda ogłaszają – serial
9.35 Komisarz Alex s.XVI (191) – Kibolskie porachunki – serial
10.35 Ojciec Mateusz s.XX (257) – Cytryny – serial
11.25 Kasta – Chore serce – serial
12.00 Wiadomości
12.10 Agrobiznes
12.35 To się opłaca – magazyn
12.55 Alpejskie opowieści o przetrwaniu
14.00 Elif (1122) – serial
15.00 Wiadomości,Pogoda
15.15 Alarm! – magazyn
15.35 Gra słów. Krzyżówka – teleturniej
16.05 Przysięga (551) – serial
17.00 Teleexpress
17.15 Jaka to melodia?
17.55 Klan (3912) – telenowela
18.20 Kasta – W pułapce – serial
18.55 Jeden z dziesięciu – teleturniej
19.25 Sport,Wiadomości,Pogoda
20.10 Alarm! – magazyn
20.30 Leśniczówka (465) – serial
21.00 Na sygnale (348) – Zagadka – serial
21.35 Sprawa dla reportera
22.35 Magazyn śledczy
23.10 Magazyn kryminalny 997
0.05 Magazyn Ekspresu Reporterów
1.10 Tanie Dranie – Moroz i Kłopotowski komentują świat
1.50 Nowa – Idealna para – serial
2.50 Ocaleni – reality show
3.50 Sprawa dla reportera
4.40 Magazyn śledczy
5.05 Zakończenie dnia

POLSAT

6.00 Nowy dzień z Polsat News
8.40 Malanowski i Partnerzy
9.40 Sekrety rodziny
10.40 Dlaczego ja?
11.40 Gliniarze
12.50 Wydarzenia
13.25 Interwencja
13.40 Trudne sprawy
14.40 Dlaczego ja?
15.50 Wydarzenia,Pogoda
16.15 Interwencja
16.30 Na ratunek 112
17.00 Gliniarze
18.00 Piewsza miłość
18.50 Wydarzenia, Sport, Pogoda
19.25 Gość Wydarzeń

20.00 Nowożeńcy – komedia romantyczna, USA, Niemcy, 2003, reż.
HIT Shawn Levy, wyk. Ashton Kutcher, Brittany Murphy, Christian Kane, David Moscow - Młody prezenter radiowy, Tom Leezak, który doszedł do wszystkiego dzięki ciężkiej pracy, poznaje Sarah McNerney, dziewczynę pochodzącą ze snobistycznej i niezwykle bogatej rodziny.
22.05 Nigdy więcej – thriller, USA, 2002, reż. Michael Apted, wyk. Jennifer Lopez, Billy Campbell, Tessa Allen, Juliette Lewis
0.45 I kto to mówi 3 – komedia, USA, 1993, reż. Tom Ropelewski, wyk. Kirstie Alley, John Travolta, Charles Barkley, David Gallagher
2.45 Śnieżna akademia – komedia, USA, 1996, reż. John Shepphird, wyk. Corey Haim, Brigitte Nielsen, Jim Varney, Joe Flaherty

SUPER POLSAT

6.05 Wydarzenia wieczorne **6.45** SuperLudzie Extra **7.05** Psi patrol **8.05** Bąbelkowy świat gupików **8.35** Dora poznaje świat **9.05** Kung Fu Panda: Legenda o niezwykłości **9.30** iCarly **10.00** SuperLudzie **10.30** Nasz nowy dom **11.30** Tatuśkowie **13.30** Niania **14.00** Świat według Kiepskich **14.30** Kowalscy kontra Kowalscy **15.00** TOP CHEF **16.30** Hell's Kitchen - Piekielna Kuchnia **18.00** Nasz nowy dom **19.00** Świat według Kiepskich **20.00** Akademik **20.30** Tatuśkowie **21.40** Zastępca - film sensacyjny, USA, Rumunia, 2006, reż. Simon Fellows, wyk. Jean - Claude Van Damme, Julie Cox, Alan Mckenna, William Tapley **23.35** Parasol bezpieczeństwa - komedia sensacyjna, USA, 2003, reż. Dennis Dugan **1.15** Kabaretowa Ekstraklasa **1.30** Akademik **2.00** Miasto długów **4.00** Nasz nowy dom **5.00** Na ratunek 112 **5.30** Świat według Kiepskich

STOPKLATKA

6.00 Scena Śmiechu **6.50** Złotopolscy - serial **7.55** Plebania - serial **9.00** Kroniki młodego Indiany Jonesa - serial **10.00** Doktor Martin - serial **12.15** Diabli nadali - serial **13.10** Katastrofy w przestworzach **15.20** Potop - film katastroficzny **17.00** U Pana Boga w ogródku - serial **17.55** Wojny magazynowe **19.00** Łowcy okazji - serial **19.35** Łowcy okazji - serial **20.00** Rytuał - horror **22.25** Reakcja łańcuchowa - thriller **0.30** Czas surferów - film sensacyjny

TVP 2

5.25 Na dobre i na złe (824) – serial
6.25 Smaki świata – pośród mórz
6.55 Familiada s.I (2237) – teleturniej
7.30 Pytanie na śniadanie
11.25 Ostoja (10) – magazyn przyrodniczy
11.50 Barwy szczęścia (2541) – serial
12.30 Koło fortuny – teleturniej
13.15 Kozacka miłość (253) – serial
14.05 Va Banque (345) – teleturniej
14.35 Na sygnale (78) – Z nieba – serial
15.10 Uśmiech losu (14) – serial
16.00 Koło fortuny – teleturniej
16.35 Familiada s.I (2238) – teleturniej
17.15 Miłość i przeznaczenie (19) – serial
18.00 Panorama
18.20 Va Banque (346) – teleturniej
18.45 Kozacka miłość (254) – serial
19.35 Barwy szczęścia (2541) – serial
20.10 Barwy szczęścia (2542) – serial
20.40 Kulisy serialu
20.55 Ojciec Mateusz s.XXVI (341) – Wycinka – serial
21.55 Kincsem. Miłość i hazard – film przygodowy, Węgry, reż. Gábor Herendi, wyk. Ervin Nagy, Andrea Petrik, Lehel Kovács, Tibor Gáspár

0.10 12 godzin – film akcji, USA, reż.
HIT Simon West, wyk. Nicolas Cage, Josh Lucas, Danny Huston, Malin Akerman
1.55 Świąteczna zamiana – komedia, USA, reż. Bert Kish, wyk. Craig Haas, Bret LeBourveau, Bret Anthony, Kristina Barr, Nicole Eggert
3.25 Bankowa gra (6) – serial
4.30 Zakończenie dnia

TVN

5.40 Uwaga! – program interwencyjny
6.00 Ukryta prawda – program obyczajowy
7.00 Kuchenne rewolucje - program kulinarno - rozrywkowy
8.00 Dzień Dobry TVN – magazyn
11.35 Doradca smaku
11.45 Ukryta prawda – program obyczajowy
12.50 Tajemnice miłości
13.55 Ukryta prawda – program obyczajowy
15.55 Kuchenne rewolucje - program kulinarno - rozrywkowy
17.00 Tajemnice miłości
18.00 Ukryta prawda – program obyczajowy
19.00 Fakty, Sport, Pogoda
19.50 Raport smogowy – informacje
19.55 Uwaga! – program interwencyjny
20.10 Doradca smaku
20.15 Na Wspólnej – serial
20.55 Milionerzy
21.35 Kuchenne rewolucje - program kulinarno - rozrywkowy

22.40 Laura – film obyczajowy, Polska
HIT 2010, reż. Radek Dunaszewski, wyk. Anna Seniuk, Sonia Bohosiewicz, Julia Kornacka, Marian Dziędziel, Krzysztof Respondek
0.20 Szybcy i wściekli VIII – film sensacyjny, Chiny, Japonia, USA 2017, reż. F. Gary Gray, wyk. Vin Diesel, Jason Statham, Dwayne Johnson, Michelle Rodriguez, Tyrese Gibson, Charlize Theron, Kurt Russell
3.00 MasterChef
4.25 NOC Magii

TVP SPORT

6.20 Sportowy Wieczór **7.00** Dart - MŚ, Londyn, Alexandra Palace - 4.runda 2 mecze **9.10** Retro TVP SPORT **11.20** Hokej na lodzie - Kwalifikacje olimpijskie, Bratysława. Białoruś - Polska **13.30** Dart - MŚ, Londyn, Alexandra Palace - 4.runda 3 mecze **17.20** EURO 2020. decydujący tydzień **17.55** Piłka ręczna mężczyzn - 4 Nations Cup, Gdańsk. Polska - Holandia **18.25** Piłka ręczna mężczyzn - 4 Nations Cup, Gdańsk. Polska - Holandia **20.45** Sportowy Wieczór **21.15** Dart - MŚ, Londyn, Alexandra Palace - 4.runda 2 mecze **23.55** Sporty walki - MMA - Professional Fighters League, Atlantic City - Finał **2.15** Boks - Gala MB Boxing Night 9 - Szklarska Poręba, cz. 2 - walka wieczoru Parzęczewski - Galovar **3.05** Boks - Gala Challenger's Boxing Night 4 walka wieczoru. A. Balski **5.15** Zakończenie dnia

TV 4

6.00 STOP Drogówka **7.00** Strażnik Teksasu **8.00** Nasz nowy dom **9.00** Pierwsza miłość **9.50** Kochane pieniądze - serial **10.50** Hardkorowy lombard **11.50** Święty - serial **12.55** Galileo **13.55** STOP Drogówka **15.55** Hardkorowy lombard **16.55** Święty - serial **18.00** Kochane pieniądze - serial **19.00** Policjantki i Policjanci **20.00** Sprawiedliwi - Wydział Kryminalny **21.00** U - 571 - dramat wojenny **23.35** Zwierz - horror, USA, 2014

Czwartek, 30.12

TVN 7

5.55 Szpital – program obyczajowy
6.50 Rozwód. Walka o wszystko
7.50 Miłe wieści
7.55 Ukryta prawda
10.55 Rozwód. Walka o wszystko
11.55 Szpital – program obyczajowy
12.55 SOS. Ekipy w akcji
13.55 Sąd rodzinny – program sądowy
14.55 Sędzia Anna Maria Wesołowska
15.55 Ukryta prawda
16.55 Ugotowani
17.55 Rozwód. Walka o wszystko
18.55 Ukryta prawda
20.00 Marsjanie atakują – film sci - fi,
HIT USA 1996, reż. Tim Burton, wyk. Jack Nicholson, Glenn Close, Annette Bening, Michael J. Fox, Pierce Brosnan, Sarah Jessica Parker, Martin Short, Lisa Marie, Rod Steiger, Danny DeVito, Natalie Portman, Lukas Haas, Pam Grier, Tom Jones, Jerzy Skolimowski, Sylvia Sidney, Jack Black, Paul Winfield
22.15 Góra Dantego – film katastroficzny, USA 1997, reż. Roger Donaldson, wyk. Pierce Brosnan, Linda Hamilton, Charles Hallahan, Jamie Renee Smith, Jeremy Foley, Elizabeth Hoffman, Grant Heslov
0.25 Zbrodnie godne Hollywood
1.30 Druga strona medalu – talk show
3.10 NOC Magii

PULS

6.00 Zbuntowany anioł – telenowela
7.00 Rodzinny interes – serial
8.00 Lombard: Życie pod zastaw – serial
11.00 Zbuntowany anioł – telenowela
12.00 Zaklinaczka duchów – serial
14.00 Lombard: Życie pod zastaw – serial
16.00 Rodzinny interes – serial
18.00 Lombard: Życie pod zastaw – serial
20.00 Kariera Nikosia Dyzmy – komedia,
HIT Polska 2002, reż. Jacek Bromski, wyk. Cezary Pazura, Anna Przybylska, Ewa Kasprzyk, Katarzyna Figura, Andrzej Grabowski, Krzysztof Globisz, Krzysztof Pieczyński, Krzysztof Kowalewski
22.10 Śniadanie do łóżka – komedia romantyczna, Polska 2010, reż. Krzysztof Lang, wyk. Izabela Kuna, Małgorzata Socha, Piotr Adamczyk, Tomasz Karolak
23.55 Teoria chaosu – film sensacayjny, Kanada 2005, reż. Tony Giglio, wyk. Damon Johnson, Jason Statham, Jessica Steen, Justine Waddell, Nicholas Lea, Ryan Phillippe, Wesley Snipes
2.00 Lombard: Życie pod zastaw – serial
3.00 Wojciech Cejrowski. Boso
3.50 Taki jest świat
4.20 Menu na miarę

TRWAM

12.00 Anioł Pański **12.03** Informacje dnia **12.20** Ziemia Obiecana **13.20** Przegląd katolickiego tygodnika "Niedziela" **13.25** Święty na każdy dzień **13.30** **14.20** 100 cudownych miejsc na świecie **14.30** Kontrowersje wokół klimatu **15.30** Tam, gdzie rodzi się Chrystus **15.50** Ma się rozumieć **16.00** Informacje dnia **16.10** Z wędką nad wodę **16.35** Porady Medyczne Bonifratrów **17.00** Akademia pro - life **17.05** Wodzirejski maraton **17.30** Odpowiedzialni za Kościół **17.55** Poczet Wielkich Polaków **18.00** Anioł Pański **18.05** Informacje dnia **18.15** Rozmowy niedokończone **19.25** Święty na każdy dzień **19.30** Mały Pasterz **20.00** Informacje dnia **20.20** Różaniec **20.50** Głos Polski **21.00** Apel Jasnogórski **21.20** Informacje dnia **21.40** Polski Punkt Widzenia **22.00** Ziemia Obiecana **23.00** Polskie Ślady w Ziemi Świętej **23.50** Święty na każdy dzień **23.55** Kolory Świętości

TTV

5.00 Paloma - serial **6.00** Express **6.15** Królowe życia - serial **7.05** Ukryta prawda **8.00** Damy i wieśniaczki. Ukraina **9.05** Gogglebox. Przed telewizorem **10.50** Kartoteka **11.50** Sędzia Anna Maria Wesołowska **12.45** Ukryta prawda **13.45** Królowe życia - serial **14.10** Królowe życia - serial **14.35** Paloma - serial **15.45** Express **16.00** Pogoda **16.03** Raport smogowy - informacje **16.05** Like a BO$$ **16.40** Gogglebox. Przed telewizorem **17.45** Express **18.00** Pogoda **18.05** Ciężarówką przez Stany - program rozrywkowy **18.40** Damy i wieśniaczki. PL **19.45** Express **19.58** Pogoda **20.00** Walk the Line. Prosto do celu **20.45** Gogglebox. Przed telewizorem **21.45** Express **21.58** Pogoda **22.00** Usterka **22.30** Królowe życia - serial **23.30** Kanapowcy **0.25** Gogglebox. Przed telewizorem: Wydanie świąteczne **1.20** Usłyszcie nas! **2.00** Like a BO$$ **2.30** Kartoteka

TV6

6.00 TOP 10 **7.00** Święty - serial **7.30** Święty - serial **8.00** Słoneczny patrol **9.00** Kobra - oddział specjalny **10.00** Święty - serial **11.05** Galileo **12.05** Miodowe lata **14.00** Detektywi w akcji **15.00** Detektywi w akcji **16.00** Septagon **17.00** Gliniarz i prokurator **18.05** Miodowe lata **20.00** Galileo **21.00** CSI: Kryminalne zagadki Nowego Jorku **23.00** Drive - dramat kryminalny **1.10** STOP Drogówka **2.10** Królowie australijskiego lombardu

eprasa.pl a03b8b74ef

TVP 1

5.20 **Przysięga (551) –** serial
6.10 **Elif (1122) –** serial
7.00 **Transmisja Mszy Świętej**
7.30 **Agape –** magazyn
8.00 **Wiadomości, Pogoda**
8.15 **Alarm! –** magazyn
8.35 **Ranczo s.I (1) – Spadek –** serial
9.35 **Komisarz Alex s.XVI (192) – Zabójcze sekrety –** serial
10.30 **Ojciec Mateusz s.XX (258) – Zabójczy instynkt –** serial
11.30 **Kasta – W pułapce –** serial
12.00 **Wiadomości**
12.10 **Agrobiznes**
12.38 **Magazyn Rolniczy**
12.55 **Szetlandzkie wydry, historia pewnej rodziny –** film dok.
14.00 **Elif (1123) –** serial
15.00 **Wiadomości, Pogoda**
15.15 **Alarm! –** magazyn
15.35 **Gra słów. Krzyżówka –** teleturniej
16.05 **Przysięga (552) –** serial
17.00 **Teleexpress, Pogoda**
17.30 **Jaka to melodia?**
18.20 **Kasta – Spis powszechny –** serial
18.55 **Jeden z dziesięciu –** teleturniej
19.25 **Sport, Wiadomości, Pogoda**
20.00 **Orędzie Prezydenta RP**
20.20 **Wybuchowa para –** komedia sensacyjna, USA, reż. James Mangold, wyk. Tom Cruise, Cameron Diaz, Peter Sarsgaard, Viola Davis
HIT
22.20 **Ślepy traf –** film sensacyjny, USA, reż. Brad Furman, wyk. Justin Timberlake, Ben Affleck, Gemma Arterton
23.55 **Sylwester marzeń z Dwójką**
0.15 **Francuski pocałunek –** komedia romantyczna, USA, Wielka Brytania, reż. Lawrence Kasdan, wyk. Meg Ryan, Kevin Kline, Timothy Hutton, Jean Reno
2.15 **Wyścig z czasem –** film kryminalny, USA, reż. Carl Franklin, wyk. Denzel Washington, Eva Mendes, Tom Hillmann
4.10 **Jaka to melodia?**
5.00 **Zakończenie dnia**

TVP 2

4.40 **Na dobre i na złe (825) – Powrót do przeszłości –** serial
5.40 **Artur i Minimki –** film anim.
7.30 **Pytanie na śniadanie**
7.55 **Pytanie na śniadanie –** w tym. Panorama Flesz i Pogoda Flesz
11.10 **Panorama**
11.20 **Pytanie na śniadanie**
12.05 **Bella i Sebastian –** film familijny, Francja, reż. Nicolas Vanier, wyk. Félix Bossuet, Tchéky Karyo, Margaux Châtelier, Dimitri Storoge
14.00 **Familiada –** teleturniej
14.35 **Koło fortuny –** teleturniej
15.15 **Szansa na sukces. Opole 2022 – Thomas Anders**
16.10 **Szalona 30 – tka zespołu Boys**
17.05 **Wariatka tańczy – 50 lat na scenie. – Jubileusz Maryli Rodowicz**
18.00 **Panorama**
18.25 **40 – stka Bayer Full –** widowisko

20.00 **Sylwester Marzeń z Dwójką –** widowisko
2.10 **Program rozrywkowy**
6.00 **Zakończenie dnia**

POLSAT

6.00 **Nowy dzień z Polsat News**
8.40 **Malanowski i Partnerzy**
9.40 **Sekrety rodziny**
10.40 **Dlaczego ja?**
11.40 **Gliniarze**
12.50 **Wydarzenia**
13.25 **Interwencja**
13.40 **Trudne sprawy**
14.40 **Dlaczego ja?**
15.50 **Wydarzenia, Pogoda**
16.15 **Interwencja**
16.30 **Na ratunek 112**
17.00 **Gliniarze**
18.00 **Pierwsza miłość**
18.50 **Wydarzenia, Sport, Pogoda**
19.25 **Gość Wydarzeń**
20.00 **Sylwestrowa Moc Przebojów 2021 – Sylwester Szczęścia**

1.00 **Dyskoteka gra!**
HIT **– Sylwester w rytmie disco** -Niesamowity koncert sylwestrowy. Na scenie wystąpią najpopularniejsi artyści związani z muzyką taneczną. After Party, Camasutra, Boys, Weekend, Markus P, Piękni i Młodzi, Playboys, Jorrgus, Extazy, Top Girls, Mig, Szpilki, Capitan Folk, Iness, Łobuzy, Quest, Mateusz Mijal, Czadoman, Andre, Discoboys, Defis, Classic, Zbóje, Pudzian Band, Marcin Siegieńczuk, Luka Rosi, Lili, Long and Junior, Mejk, Malibu, Shantel i wielu innych! Artyści wykonają swoje największe hity disco i dance w specjalnych aranżacjach.
3.35 **Love Island. Wyspa miłości**
4.40 **Disco Gramy**
5.25 **Telezakupy TV Okazje**

TVN

5.40 **Uwaga! –** program interwencyjny
6.00 **Ukryta prawda**
7.00 **Kuchenne rewolucje**
8.00 **Dzień Dobry TVN –** magazyn
11.35 **Doradca smaku**
11.45 **Ukryta prawda**
12.50 **Tajemnice miłości**
13.55 **Ukryta prawda**
15.55 **Kuchenne rewolucje**
17.00 **Tajemnice miłości**
18.00 **Ukryta prawda**
19.00 **Fakty, Sport, Pogoda**
19.45 **Raport smogowy –** informacje
19.50 **Uwaga! –** program interwencyjny

20.00 **Podatek od miłości –** komedia romantyczna, Polska 2017, reż. Bartłomiej Ignaciuk, wyk. Aleksandra Domańska, Grzegorz Damięcki, Roma Gąsiorowska, Michał Czernecki, Anna Smołowik, Ewa Gawryluk
HIT
22.00 **Listy do M. II –** komedia romantyczna, Polska 2015, reż. Maciej Dejczer, wyk. Maciej Stuhr, Roma Gąsiorowska, Tomasz Karolak, Agnieszka Dygant, Piotr Adamczyk, Maciej Zakościelny, Marta Żmuda - Trzebiatowska, Magdalena Lamparska, Agnieszka Wagner, Wojciech Malajkat, Katarzyna Zielińska
0.00 **Battleship: Bitwa o Ziemię –** film przygodowy, USA 2012, reż. Peter Berg, wyk. Taylor Kitsch, Alexander Skarsgard, Rihanna, Brooklyn Decker, Tadanobu Asano, Liam Neeson
2.25 **Fokus –** film sensacyjny, USA 2015, reż. Glenn Ficarra, John Requa, wyk. Will Smith, Margot Robbie, Adrian Martinez, Gerald McRaney
4.10 **Kto was tak urządził**

SUPER POLSAT

6.05 Wydarzenia wieczorne **6.45** SuperLudzie Extra **7.05** Psi patrol **8.05** Bąbelkowy świat gupików **8.35** Dora poznaje świat **9.05** Kung Fu Panda: Legenda o niezwykłości **9.30** iCarly **10.00** SuperLudzie **10.30** Nasz nowy dom **11.30** Nasz nowy dom **12.30** Serca dwa **13.00** Serca dwa **13.30** Niania **14.00** Świat według Kiepskich **14.30** TOP CHEF **16.00** Hell's Kitchen - Piekielna Kuchnia **18.00** Twoja Twarz Brzmi Znajomo **20.00** Dlaczego on - komedia, USA, Kambodża, 2016, reż. John Hamburg, wyk. Zoey Deutch, James Franco, Tangie Ambrose, Cedric the Entertainer **22.15** 2012 - film katastroficzny, USA, 2009, reż. Roland Emmerich, wyk. John Cusack, Amanda Peet, Chiwetel Ejiofor, Thandie Newton **1.40** Łatwa dziewczyna - komedia **3.30** Świat według Kiepskich special **4.00** Nasz nowy dom **5.00** Na ratunek 112 **5.30** Świat według Kiepskich

TVP SPORT

8.20 Żużel - Drużynowe MŚ juniorów, Bydgoszcz **10.30** Hokej na lodzie - MŚ Elity, Ryga. Finał - Finlandia - Kanada **12.40** Kolarstwo - Tour de Pologne 2021 **14.15** Piłka nożna - Beach Soccer MŚ - Rosja 2021. Finał - Rosja - Japonia **15.20** Piłka nożna - Futsal - MŚ, Litwa 2021 - Finał. Argentyna - Portugalia. **16.45** RING TVP SPORT **17.50** Lekkoatletyka - MŚ sztafet w Chorzowie **19.40** Łyżwiarstwo figurowe **21.20** EURO 2020 - skróty **0.00** Co nas czeka - sportowe transmisje 2022 **0.15** Boks - Gala w Las Vegas. Kownacki - Helenius i Wilder - Fury **2.05** Boks - Gala w Las Vegas - walka wieczoru. Canelo Alvarez - Caleb Plant **3.05** Boks - Gala Montreal walka wieczoru. Oscar Rivas - Ryan Rozicki **4.10** Boks - Gala w Paryżu - T. Yoka - P. Milas **5.15** Boks - Gala Boksu w Londynie. D. Avanesjan - L. Taylor **6.00** Zakończenie dnia

STOPKLATKA

6.00 Scena Śmiechu **6.55** Złotopolscy - serial **7.55** Plebania - serial **9.00** Kroniki młodego Indiany Jonesa - serial **9.55** Doktor Martin - serial **11.00** Lekarstwo na miłość - komedia **13.00** Jak pies z kotem - komedia romantyczna **15.00** Asterix na olimpiadzie - komedia przygodowa **17.30** Selena - film biograficzny **20.00** Wielki Gatsby - melodramat **23.00** Drogówka - dramat kryminalny **1.20** Weekend - komedia sensacyjna

Piątek, 31.12

TVN 7

5.55 **Szpital –** program obyczajowy
6.50 **Rozwód. Walka o wszystko**
7.50 **Ukryta prawda**
10.55 **Rozwód. Walka o wszystko**
11.55 **Szpital –** program obyczajowy
12.55 **SOS. Ekipy w akcji**
13.55 **Sąd rodzinny –** program sądowy
14.55 **Sędzia Anna Maria Wesołowska**
15.55 **Ukryta prawda**
16.55 **Ugotowani**
17.55 **Elf –** komedia, USA 2003
19.55 **Miłe wieści**
20.00 **Raj dla par –** komedia, USA 2009, reż. Peter Billingsley, wyk. Vince Vaughn, Jason Bateman, Faizon Love, Jon Favreau, Malin Akerman, Kristen Bell, Kristin Davis, Jean Reno
HIT
22.25 **Holiday –** komedia romantyczna, USA 2006, reż. Nancy Meyers, wyk. Cameron Diaz, Kate Winslet, Jude Law, Jack Black, Eli Wallach, Edward Burns, Rufus Sewell
1.10 **Ave, Cezar! –** komedia, Wielka Brytania, Japonia, USA 2016, reż. Joel Coen, Ethan Coen, wyk. Josh Brolin, George Clooney, Alden Ehrenreich, Ralph Fiennes, Scarlett Johansson, Tilda Swinton, Frances McDormand, Channing TatumJonah Hill
3.20 **Wyzwanie –** film sensacyjny, USA 2016, reż. Henry Joost, Ariel Schulman, wyk. Emma Roberts, Dave Franco, Emily Meade, Miles Heizer, Juliette Lewis

PULS

6.00 **Zbuntowany anioł –** telenowela
7.00 **Rodzinny interes –** serial
8.00 **Lombard: Życie pod zastaw –** serial
11.00 **Zbuntowany anioł –** telenowela
12.00 **Zaklinaczka duchów –** serial
14.00 **Lombard: Życie pod zastaw –** serial
16.00 **Rodzinny interes –** serial
18.00 **Lombard: Życie pod zastaw –** serial
20.00 **Zenek –** film obyczajowy, Polska 2020, reż. Jan Hryniak, wyk. Jakub Zając, Jan Frycz, Klara Bielawka, Krzysztof Czeczot
HIT
22.20 **Sztos 2 –** komedia sensacyjna, Polska 2011, reż. Olaf Lubaszenko, wyk. Bogusław Linda, Borys Szyc, Cezary Pazura, Edward Lubaszenko, Jan Nowicki
0.30 **Kariera Nikosia Dyzmy –** komedia, Polska 2002, reż. Jacek Bromski, wyk. Cezary Pazura, Anna Przybylska, Ewa Kasprzyk, Katarzyna Figura, Andrzej Grabowski, Krzysztof Globisz, Krzysztof Pieczyński, Krzysztof Kowalewski
2.50 **Zenek –** film obyczajowy, Polska 2020, reż. Jan Hryniak, wyk. Jakub Zając, Jan Frycz, Klara Bielawka, Krzysztof Czeczot
5.05 **Menu na miarę**
5.35 **Dyżur**

TRWAM

12.00 Anioł Pański **12.03** Informacje dnia **12.20** Ziemia Obiecana **13.00** Czwarty mędrzec **13.30** **14.20** 100 cudownych miejsc na świecie **14.30** Zrozumieć Antycywilizacje **14.55** Słowo życia **15.00** Koronka do Bożego Miłosierdzia **15.20** Mocni w wierze **15.50** Ma się rozumieć **16.00** Informacje dnia **16.10** Maryja z Nazaretu w Jej Zwiastowaniu **16.30** Tak blisko a tak daleko **17.00** Uroczystości Świętej Bożej Rodzicielki Maryi **18.00** Anioł Pański **18.05** Informacje dnia **18.15** Zatroskana kolęda - pokój dla niepodległej **19.00** Poczet Wielkich Polaków **19.05** Kantata "Cicha noc" **19.30** Opowieść wigilijna **20.00** Informacje dnia **20.20** Różaniec **20.50** Kolędy i pastorałki **21.00** Apel Jasnogórski **21.20** Informacje dnia **21.40** Ziemia Obiecana **22.25** Przegląd katolickiego tygodnika "Niedziela" **22.30** 100 lat polskiej rozrywki gala sylwestrowa

TTV

5.00 Paloma - serial **6.00** Express **6.15** Królowe życia - serial **7.10** Królowe życia - serial **7.50** Like a BO$$ **8.20** Like a BO$$ **8.55** Gogglebox. Przed telewizorem **11.45** Usterka **12.45** Usterka **13.45** Królowe życia - serial **14.10** Królowe życia - serial **14.35** Paloma - serial **15.45** Express **16.00** Pogoda **16.03** Raport smogowy - informacje **16.05** MądrzeJEMY z Katarzyną Bosacką **16.35** Gogglebox. Przed telewizorem: Wydanie świąteczne **17.45** Express **18.00** Pogoda **18.05** Like a BO$$ **18.40** Królowe życia - serial **19.10** Królowe życia - serial **19.40** Prosto ze skoczni - magazyn **19.45** Express **19.58** Pogoda **20.00** Gogglebox. Przed telewizorem **21.00** Express Podsumowanie 2021 **21.30** Damy i wieśniaczki. PL **22.30** Królowe życia - serial **22.55** Królowe życia - serial **23.20** Gogglebox. Przed telewizorem **0.15** Gogglebox. Przed telewizorem **1.10** Express Podsumowanie 2021

TV 4

6.00 Galileo **7.00** Jaś Fasola **7.40** Królewna Śnieżka - baśń filmowa **9.35** Flintstonowie: Niech żyje Rock Vegas! - komedia **11.30** August Rush - dramat obyczajowy **13.50** Annie - komediodramat **16.15** Tristan i Izolda - melodramat **19.00** Policjantki i Policjanci **20.00** Gwiazdy Kabaretu **21.00** Gwiazdy Kabaretu **22.05** Ści(ą)gany - komedia sensacyjna, USA, 1998, reż. Pat Proft **23.55** Wiking - dramat historyczny **2.50** Ucho Prezesa

TV6

6.00 TOP 10 **7.00** Święty - serial **8.00** Słoneczny patrol **9.00** Kobra - oddział specjalny **10.00** Święty - serial **11.05** Galileo **12.05** Miodowe lata **14.00** Detektywi w akcji **15.00** Detektywi w akcji **16.00** Septagon **17.00** Gliniarz i prokurator **18.05** Miodowe lata **20.00** Galileo **21.00** Kryminalne zagadki Miami **23.00** Wampiry - horror **0.45** Podwodna bestia - thriller sci - fi **2.30** SuperLudzie Extra **2.40** TOP 10 - Lista przebojów

TVP 1

5.30 **Pomocnik Świętego Mikołaja i magiczne płatki śniegu –** film fabularny, Francja, reż. Luc Vinciguerra
7.00 **Transmisja Mszy Świętej**
8.00 **Hej w dzień Narodzenia –** wieczór kolęd Krzysztofa Krawczyka
8.45 **Max 2 Bohater Białego Domu –** film fabularny, USA, reż. Brian Levant, wyk. Zane Austin, Francesca Capaldi, Lochlyn Munro, Andrew Kavadas
10.20 **Weź pieska na święta –** film obyczajowy, USA, reż. Michael Feifer, wyk. Charlotte Sullivan, Donny Boaz, Philip Boyd
11.55 **Z pamięci**
12.00 **Anioł Pański**
12.20 **Sportowe wydarzenia 2021 roku**
13.15 **EURO 2020: decydujący tydzień**
13.50 **Ogniem i mieczem –** dramat historyczny, reż. Jerzy Hoffman, wyk. Michał Żebrowski, Izabella Scorupco, Aleksandr Domogarov, Krzysztof Kowalewski, Bohdan Stupka, Andrzej Seweryn, Zbigniew Zamachowski, Wiktor Zborowski, Wojciech Malajkat, Ewa Wiśniewska
17.00 **Teleexpress, Pogoda**
17.30 **Jaka to melodia?**
18.25 **Zniewolona (51) –** serial
19.25 **Sport, Wiadomości, Pogoda**
20.15 **Zniewolona (52) –** serial
21.20 **Hit na sobotę – Miszmasz czyli**
HIT **Kogel Mogel 3 –** komedia, reż. Kordian Piwowarski, wyk. Grażyna Błęcka - Kolska, Monika Dryl, Mayu Gralińska - Sakai, Mateusz Grydlik, Aleksandra Hamkało, Joanna Jarmołowicz, Ewa Kasprzyk
23.00 **Ślubne wojny –** komedia, USA, reż. Gary Winick, wyk. Kate Hudson, Anne Hathaway, Candice Bergen, Steve Howey, Chris Pratt
0.40 **Wybuchowa para –** komedia sensacyjna, USA, reż. James Mangold, wyk. Tom Cruise, Cameron Diaz, Peter Sarsgaard, Viola Davis
2.35 **Jaka to melodia?**

POLSAT

6.00 **Nowy dzień z Polsat News**
7.50 **Opowieści na dobranoc –** film familijny, USA, 2008, reż. Adam Shankman, wyk. Adam Sandler, Keri Russell, Guy Pearce, Russell Brand
9.55 **Piorun –** film anim.
12.00 **Smerfy: Poszukiwacze zaginionej wioski –** film anim.
13.55 **Noc w muzeum –** film przygodowy, USA, Wielka Brytania, 2006, reż. Shawn Levy, wyk. Ben Stiller, Robin Williams, Jake Cherry, Mickey Rooney
16.20 **Asterix i Obelix: W służbie Jej Królewskiej Mości –** komedia przygodowa, Francja, Hiszpania, 2012, reż. Laurent Tirard, wyk. Gérard Depardieu, Edouard Baer, Guillaume Gallienne, Vincent Lacoste
18.50 **Wydarzenia, Sport, Pogoda**
19.25 **Gość Wydarzeń**

20.00 **Kevin sam w Nowym Jorku –** komedia familijna, USA, 1992, reż. Chris Columbus, wyk. Macaulay Culkin, Joe Pesci, Daniel Stern, Catherine O'Hara
HIT
22.40 **World War Z –** horror sci - fi, USA, 2013, reż. Marc Forster, wyk. Brad Pitt, Mireille Enos, Daniella Kertesz, James Badge Dale
1.05 **Sekretne okno –** thriller, USA, 2004, reż. David Koepp, wyk. Johnny Depp, John Turturro, Maria Bello, Timothy Hutton
3.15 **Kabaretowa Ekstraklasa**
3.35 **Love Island. Wyspa miłości**
4.40 **Disco Gramy**

SUPER POLSAT

6.05 Wydarzenia wieczorne **6.45** SuperLudzie Extra **7.05** Psi patro **10.00** Nasz nowy dom **11.00** Serca dwa **11.30** Serca dwa **12.00** Polacy za granicą **13.00** Świat według Kiepskich **14.40** Święty Mikołaj z 34. Ulicy - komedia familijna, USA, 1994, reż. Les Mayfield, wyk. Dylan McDermott, Elizabeth Perkins, Mara Wilson, Richard Attenborough **17.00** Ninja Warrior Polska **19.00** Świat według Kiepskich **19.30** Świat według Kiepskich **20.00** 2012 - film katastroficzny, USA, 2009, reż. Roland Emmerich, wyk. John Cusack, Amanda Peet, Chiwetel Ejiofor, Thandie Newton **23.15** Django - western, USA, 2012, reż. Quentin Tarantino, wyk. Jamie Foxx, Christoph Waltz, Leonardo DiCaprio, Kerry Washington **2.45** Polsat SuperHit Festiwal 2018 **4.00** Nasz nowy dom **5.00** Na ratunek 112 **5.30** Świat według Kiepskich

STOPKLATKA

6.00 Nowa Scena Śmiechu **6.30** Potop cz. 2 - film historyczny **9.10** Czterej pancerni i pies cz. 5 - 6 - serial **11.35** Kacper - komedia familijna **13.35** Rozmowy kontrolowane - komedia **15.35** Fenomen - film fantasy **18.00** Szpital New Amsterdam - serial **20.00** Osadzony - dramat kryminalny **22.10** Chłopaki nie płaczą - komedia **0.10** Ajlawju - komedia obyczajowa **2.05** Jak to się robi - komedia obyczajowa **3.45** Wodzirej - komediodramat

TVP 2

6.20 **Magiczne sanie –** film obyczajowy, USA, reż. Marita Grabiak, wyk. Erin Cahill, David Alpay, Dakota Guppy
7.55 **Pytanie na śniadanie –** w tym. Pogoda Flesz
11.30 **Rodzinny ekspres – Nowy Rok. Plany z Panem Bogiem –** magazyn
12.00 **Zaproszenie na Koncert Noworoczny z Wiednia 2022**
12.15 **Koncert Noworoczny z Wiednia 2022, cz. II –** koncert
14.00 **Familiada –** teleturniej
14.40 **Koło fortuny –** teleturniej
15.30 **Sylwester Marzeń z Dwójką –** widowisko
17.40 **Słowo na niedzielę – Horroskop czyli uważaj komu ufasz**
18.00 **Panorama**
18.20 **Pogoda**
18.30 **Sylwester Marzeń z Dwójką –** widowisko
20.00 **The Voice Senior s. III – Przesłuchania w ciemno**
21.05 **The Voice Senior s. III – Przesłuchania w ciemno**
22.15 **Oszustki –** komedia, USA, reż. Chris Addison, wyk. Anne Hathaway, Rebel Wilson, Alex Sharp, Dean Norris
HIT
23.55 **Koncert Noworoczny z Wiednia 2022, cz. I retransmisja –** koncert
0.45 **Red Eye – Nocny lot –** thriller, USA, reż. Wes Craven, wyk. Rachel McAdams, Cillian Murphy, Brian Cox, Jayma Mays
2.20 **Bieg po szczęście –** film fabularny, Kanada, reż. Marita Grabiak, wyk. Kim Shaw, Tom Arnold, Kevin McGarry, Kathryn Kohut
4.00 **Marsz pingwinów 2. Przygoda na krańcu świata –** film dokumentalny - Mroźna Arktyka tętni życiem. Kamery śledzą losy pingwina, którego czeka pełna wyzwań wędrówka.
5.30 **Rodzinka.pl –** serial
6.00 **Zakończenie dnia**

TVN

5.35 **Uwaga! –** program interwencyjny
5.50 **Ukryta prawda**
6.45 **Kuchenne rewolucje**
7.45 **Na Wspólnej Omnibus –** serial
9.30 **Psy i koty. Odwet Kitty –** film przygodowy, USA, Australia 2010
11.10 **Junior –** komedia, USA 1994, reż. Ivan Reitman, wyk. Arnold Schwarzenegger, Danny DeVito
13.25 **Turniej Czterech Skoczni – Garmisch – Partenkirchen –** konkurs indywidualny
16.50 **Madagwiazdka –** komedia anim.
17.25 **Kolekcja smaków**
18.00 **Kuchenne rewolucje**
19.00 **Fakty, Sport, Pogoda**
19.30 **Kroniki Pucharu Świata w skokach narciarskich**
19.50 **Uwaga! –** program interwencyjny
20.05 **Kung Fu Panda: Święta, święta i Po –** komedia animowana

20.35 **Listy do M. III –** komedia romantyczna, Polska 2017, reż. Tomasz Konecki, wyk. Tomasz Karolak, Agnieszka Dygant, Piotr Adamczyk, Magdalena Różczka, Borys Szyc, Izabela Kuna, Wojciech Malajkat, Stanisława Celińska, Andrzej Grabowski
HIT
22.45 **Gniew oceanu –** film katastroficzny, USA 2000, reż. Wolfgang Petersen, wyk. George Clooney, Mark Wahlberg, Diane Lane, Karen Allen, William Fichtner, John C. Reilly, Mary Elizabeth Mastrantonio
1.25 **Zabójcza broń IV –** film sensacyjny, USA 1998, reż. Richard Donner
3.45 **Kto was tak urządził**

TVP SPORT

6.05 Retro TVP SPORT 99. Skoki narciarskie - IO 2014 Soczi **8.05** Co nas czeka - sportowe transmisje 2022 **8.20** LA - Drużynowe ME, Chorzów **11.00** LA - Para ME, Bydgoszcz - Podsumowanie **12.25** Piotr Małachowski - Człowiek z Diamentu - film dok. **13.30** Dart - MŚ, Londyn, Alexandra Palace - 1 finału 2 mecze **17.40** Co nas czeka - sportowe transmisje 2022 **18.00** Sportowe wydarzenia 2021 roku **19.05** Sportowy wieczór - 3.seria **20.00** Dart - MŚ, Londyn, Alexandra Palace - 1 finału **22.00** Sportowy Wieczór **22.15** Dart - MŚ, Londyn, Alexandra Palace - 1 finału **0.10** Sportowe wydarzenia 2021 roku **1.10** Boks - Gala KBN 18, Zakopane **2.00** Boks - Gala w Hollywood, Floryda Luis Ortiz - Charles Martin walka wieczoru - F.Sanchez - C.Negron - J. Rice - M.Coffie - G.Washington - A.E.Demirezen **5.45** Zakończenie dnia

TV 4

6.00 Flintstonowie **6.30** Galileo **8.40** Dziewczyny z drużyny: Światowa konfrontacja - komedia **10.40** Park jurajski - film przygodowy **13.25** Świąteczna podróż - komedia romantyczna **15.05** Mały Manhattan - komedia romantyczna **17.00** Policjantki i Policjanci **22.00** Sprawiedliwi - Wydział Kryminalny **0.00** Martwe zło - horror, USA, Australia, Nowa Zelandia, 2013, reż. Fede Alvarez **2.00** Śmierć na 1000 sposobów **2.25** Disco Polo

TV6

6.00 TOP 10 - Lista przebojów **7.05** Flintstonowie **8.40** W 80 dni dookoła świata - film przygodowy **11.05** Pierwsza miłość **15.00** Kochane pieniądze - serial **18.00** Columbo **20.00** Galileo **21.00** Agenci NCIS: Los Angeles **23.00** Afera Thomasa Crowna - film sensacyjny, USA, 1999, reż. John McTiernan, wyk. Pierce Brosnan, Rene Russo, Denis Leary, Faye Dunaway **1.30** Dancing with the Stars. Taniec z Gwiazdami **3.40** Disco Polo Life

Sobota, 1.01

TVN 7

5.05 **Szkoła –** serial
6.05 **Wiza na miłość**
7.05 **Timmy i przyjaciele –** animacja
7.20 **Ukryta prawda**
10.20 **Receptura –** serial
12.20 **Grinch: Świąt nie będzie –** film familijny, USA 2000
14.35 **Nowy Jork, nowa miłość –** komedia, USA 2004, reż. Dennie Gordon
16.25 **Kopciuszek: Bucik na miarę –** komedia, USA 2016
18.20 **Sekretne życie zwierzaków domowych –** komedia, Japonia, USA, Francja 2016, reż. Chris Renaud, Yarrow Cheney
20.00 **Sing –** komedia, Japonia, USA 2016, reż. Garth Jennings, wyk. Matthew McConaughey, Reese Witherspoon, Seth McFarlane, Scarlett Johansson, John C. Reilly, Taron Egerton
HIT
22.15 **Gladiator –** film przygodowy, Wielka Brytania, USA 2000, reż. Ridley Scott, wyk. Russell Crowe, Joaquin Phoenix, Connie Nielsen, Oliver Reed, Richard Harris
1.20 **Noce w Rodanthe –** film obyczajowy, USA, Australia 2008, reż. George C. Wolfe, wyk. Richard Gere, Diane Lane, Christopher Meloni
3.20 **Oszukane –** film obyczajowy, Polska 2013, reż. Marcin Solarz, wyk. Katarzyna Herman, Karolina Chapko, Paulina Chapko, Ewa Skibińska, Artur Żmijewski

PULS

6.00 **Castle –** serial
7.00 **Taki jest świat**
8.00 **Lombard: Życie pod zastaw –** serial
10.00 **Lombard: Życie pod zastaw –** serial
12.00 **Lombard: Życie pod zastaw –** serial
14.00 **Lombard: Życie pod zastaw –** serial
16.00 **Lombard: Życie pod zastaw –** serial
18.00 **Lombard: Życie pod zastaw –** serial
20.00 **Momentum –** thriller, USA, RPA 2015, reż. Stephen S. Campanelli, wyk. Colin Moss, James Purefoy, Morgan Freeman, Olga Kurylenko
HIT
22.00 **Mechanik: Konfrontacja –** film akcji, USA, Tajlandia 2016, reż. Dennis Gansel, wyk. Jason Statham, Jessica Alba, Michelle Yeoh, Sam Hazeldine, Tommy Lee Jones
23.55 **Terminator – film sci –** f, Wielka Brytania, USA 1984, reż. James Cameron, wyk. Arnold Schwarzenegger, Lance Henriksen, Linda Hamilton, Michael Biehn, Paul Winfield
2.05 **Castle –** serial
3.00 **Taki jest świat**
3.50 **Na jedwabnym szlaku**
4.25 **Menu na miarę**
5.00 **Dyżur**

TRWAM

11.30 Pierwsza Gwiazdka nad Trzebinią **13.20** Ocalić od zapomnienia **13.30** Żywe Betlejem z gwiazdami. Kolędowanie w Głuszycy **14.55** Przegląd katolickiego tygodnika "Niedziela" **15.00** Próba wiary. Święty Walenty **15.50** Życzenia Bożonarodzeniowe **16.00** Informacje dnia **16.10** Święty Mikołaj - historia prawdziwa **17.05** święty na każdy dzień **17.10** Kantata "Anioł pasterzom mówił" **17.30** Mocni Jego mocą **17.55** Poczet Wielkich Polaków **18.00** Anioł Pański **18.05** Informacje dnia **18.15** Rozmowy niedokończone **19.25** Święty na każdy dzień **19.30** Manna z Nieba **19.45** Modlitwa z telefonicznym udziałem dzieci **20.00** Informacje dnia **20.20** Różaniec **20.50** Życzenia Bożonarodzeniowe Pasterzy Kościoła Katolickiego w Polsce **21.00** Apel Jasnogórski **21.20** Informacje dnia **21.40** Powód **23.05** Głos serca **23.45** Mój brat papież

TTV

9.45 Express Podsumowanie 2021 **10.10** Gogglebox. Przed telewizorem: Wydanie świąteczne **12.15** Rzeczy, których nie nauczył mnie ojciec **13.45** Królowe życia - serial **14.10** Królowe życia - serial **14.40** Gogglebox. Przed telewizorem **15.45** Express **15.58** Pogoda **16.00** Gogglebox. Przed telewizorem: Wydanie specjalne **17.00** Walk the Line. Prosto do celu **17.45** Express **18.00** Pogoda - **18.05** Królowe życia - serial **18.40** Królowe życia - serial **19.10** Królowe życia - serial **19.40** Prosto ze skoczni **19.45** Express **20.00** Pogoda **20.05** Damy i wieśniaczki. PL **21.10** Królowe życia - serial **21.35** Królowe życia - serial **22.00** Gogglebox. Przed telewizorem: Wydanie specjalne **0.00** Express Podsumowanie 2021 **0.25** Walk the Line. Prosto do celu **1.00** Królowe życia - serial **1.35** Królowe życia - serial **2.10** Orzeł czy Reszka **2.55** Paloma - serial **3.45** Paloma - serial

eprasa.pl a03b8b74ef

TVP 1

7.00 Transmisja Mszy Świętej
8.00 Tydzień
8.30 Zakochaj się w Polsce (255) Muszyna - magazyn
9.05 Weterynarze z sercem
9.35 Las bliżej nas (42) - magazyn
10.00 Rolnik szuka żony seria 8 - /13/ wydanie specjalne - reality show
10.55 Słowo na niedzielę - Horroskop czyli uważaj komu ufasz
11.00 Msza Święta
11.55 Między ziemią a niebem
12.00 Anioł Pański
12.15 Między ziemią a niebem
12.50 Życie według świętego Jana Pawła II - Kultura
13.15 BBC w Jedynce - Serengeti, cz. 1
14.15 Z pamięci - felieton
14.25 Przyrodnik na tropie - cykl dok.
15.15 Miszmasz czyli Kogel Mogel 3 - komedia, reż Kordian Piwowarski, wyk. Grażyna Błęcka-Kolska, Zdzisław Wardejn, Ewa Kasprzyk, Katarzyna Łaniewska
17.00 Teleexpress, Pogoda
17.30 Ojciec Mateusz - serial
18.30 Jaka to melodia?
19.25 Sport, Wiadomości, Pogoda
20.15 Zniewolona (53 - 54) - serial
22.20 Zakochana Jedynka - Lekarka z rajskiej wyspy. Mauritius - nowy początek - film obyczajowy, Niemcy, reż. Peter Stauch, wyk. Anja Knauer, Dennenesch Zoud, Helmut Zierl, Tobias Licht (HIT)
0.00 Do diabła z miłością - komedia, Niemcy, USA, reż. Peyton Reed, wyk. Renee Zelweger, Ewan McGregor, David Hyde Pierce, Sarah Paulson
1.50 Bernadetta. Cud w Lourdes. - film biograficzny, Francja, reż. Jean Sagols, wyk. Katia Cuq, Michel Aumont, Francis Huster, Francis Perrin
3.55 Jaka to melodia?
4.40 Z pamięci - felieton
4.45 Zakończenie dnia

TVP 2

6.05 M jak miłość (1623) - serial
7.00 M jak miłość (1624) - serial
7.55 Pytanie na śniadanie
11.10 Zacznij od zdrowia - magazyn
11.40 The Voice Senior s. III - Przesłuchania w ciemno
14.00 Familiada - teleturniej
14.35 Koło fortuny - teleturniej
15.15 Szansa na sukces. Opole 2022 - Andrzej Korzyński - widowisko muzyczne
16.15 Bitwa tenorów na róże 2021 - koncert
18.00 Panorama, Pogoda
18.30 Sylwester Marzeń z Dwójką - widowisko
21.00 Red Eye - Nocny lot - thriller, USA, reż. Wes Craven, wyk. Rachel McAdams, Cillian Murphy, Brian Cox, Jayma Mays (HIT)
22.35 Kino bez granic - Kochajmy się od święta - komedia, USA, reż. Jessi Nelson, wyk. Steve Martin, Diane Keaton, John Goodman, Ed Helms
- Charlotte Cooper marzy, aby jej rodzina spędziła idealne święta. Jednak to nie takie proste. Senior rodu zaprasza na kolację wigilijną młodą kelnerkę, a córka kobiety ma romans z żonatym mężczyzną.
0.35 Cesarskie cięcie - komedia, reż. Stanisław Moszuk, wyk. Alicja Migulanka, Renata Pękul, Roman Kłosowski, Krzysztof Kowalewski, Bożena Dykiel, Mariola Gładkowska, Wojciech Malajkat, Piotr Fronczewski, Dorota Kamińska i inni
2.15 To ja, złodziej - komedia sensacyjna, reż. Jacek Bromski, wyk. Zbigniew Dunin-Kozicki, Janusz Gajos, Daniel Olbrychski, Anna Romantowska, Jan Frycz, Krzysztof Globisz, Krystyna Feldman, Bożena Dykiel, Kinga Preis, Maciej Kozłowski
4.05 Rodzinka.pl - serial
5.15 Zakończenie dnia

POLSAT

6.00 Nowy dzień z Polsat News
7.50 Dobra wróżka 2 - film familijny, USA, 2012, reż. Alex Zamm, wyk. Larry The Cable Guy, David Mackey, Erin Beute, John Connon
9.45 Opowieści z Narnii: Lew, Czarownica i stara szafa - film przygodowy, USA, 2005, reż. Andrew Adamson, wyk. Georgie Henley, William Moseley, Skandar Keynes, Anna Popplewell
12.45 Alicja po drugiej stronie lustra - film fantasy, USA, 2016, reż. James Bobin, wyk. Mia Wasikowska, Helena Bonham Carter, Anne Hathaway, Sacha Baron Cohen
15.05 Kevin sam w Nowym Jorku - komedia familijna, USA, 1992, reż. Chris Columbus, wyk. Macaulay Culkin, Joe Pesci, Daniel Stern, Catherine O'Hara
17.40 Nasz nowy dom
18.50 Wydarzenia, Sport, Pogoda
19.30 Państwo w Państwie
20.00 Kabaret na żywo - Klinika Skeczów Męczących

22.05 X - Men - film sci - fi, USA, 2000, reż. Bryan Singer, wyk. Famke Janssen, Patrick Stewart, Ian McKellen, Hugh Jackman (HIT)
0.35 Pociąg z forsą - film sensacyjny, USA, 1995, reż. Joseph Ruben, wyk. Wesley Snipes, Woody Harrelson, Jennifer Lopez, Robert Blake
2.50 Świat według Kiepskich
3.35 Love Island. Wyspa miłości

TVN

5.05 Uwaga! - program interwencyjny
5.25 Ukryta prawda
6.25 Kuchenne rewolucje
7.25 Nowa Maja w ogrodzie
7.55 Akademia ogrodnika
8.00 Dzień Dobry TVN - magazyn
11.30 Klinika naturalnego piękna - program lifestylowy
12.05 Co za tydzień - magazyn
12.40 Kolekcja smaków
13.15 Na Tropie Dzikich Zwierząt
13.45 Madagwiazdka - komedia anim.
14.25 Grinch - komedia animowana
16.05 Minionki - komedia animowana
18.00 Kuchenne rewolucje
19.00 Fakty, Sport, Pogoda
19.30 Kronika Rajd Dakar 2022
19.45 Uwaga! - program interwencyjny

20.00 Tożsamość Bourne'a - film sensacyjny, USA, Niemcy, Czechy 2002, reż. Doug Liman, wyk. Matt Damon, Franka Potente, Chris Cooper, Clive Owen, Brian Cox, Adewale Akinnuoye - Agbaje, Gabriel Mann, Julia Stiles (HIT)
22.20 Wyścig śmierci - film sensacyjny, USA, Niemcy, Wielka Brytania 2008, reż. Paul W.S. Anderson, wyk. Jason Statham, Joan Allen, Ian McShane, Tyrese Gibson, Natalie Martinez
0.30 MasterChef
1.55 Uwaga! - program interwencyjny
2.10 NOC Magii
3.25 Kto was tak urządził

SUPER POLSAT

6.05 Wydarzenia wieczorne **6.45** SuperLudzie Extra **7.05** Psi patrol **10.00** SuperLudzie **11.05** Marley i ja: Szczenięce lata - komedia **12.55** Królewskie święta - melodramat **14.50** Moja macocha jest kosmitką - komedia sci - fi **17.05** Święty Mikołaj z 34. Ulicy - komedia familijna, USA, 1994, reż. Les Mayfield, wyk. Dylan McDermott, Elizabeth Perkins, Mara Wilson, Richard Attenborough **19.30** Świat według Kiepskich **20.00** Świat pełen niespodzianek **21.35** Smerfy - film familijny, USA, 2011, reż. Raja Gosnell, wyk. Hank Azaria, Neil Patrick Harris, Jayma Mays, Sofía Vergara **23.45** Maska Zorro - film przygodowy, USA, 1998, reż. Martin Campbell, wyk. Antonio Banderas, Anthony Hopkins, Catherine Zeta - Jones, Stuart Wilson **2.30** Akademik **3.00** Polacy za granicą **4.00** Nasz nowy dom **5.00** Na ratunek 112 **5.30** Świat według Kiepskich

TVP SPORT

6.20 Dart - MŚ, Londyn - 1 finału **8.40** Sportowe wydarzenia 2021 roku **9.45** LA - Halowe Mistrzostwa Europy, Toruń **12.10** Boks - Gala w Hollywood. L.Ortiz - C.Martin **13.10** PN - Eliminacje MŚ 2022 - Podsumowanie występu Polaków **15.05** Siatkówka - Mistrzostwa Europy mężczyzn, Katowice - o 3.miejsce. Polska - Serbia **17.00** PN - Liga Mistrzów - Skróty meczów, 4. kolejka **19.00** Sportowe wydarzenia 2021 roku **20.00** Dart - MŚ, Londyn, Alexandra Palace - 1 finału 1 **22.00** Sportowy Wieczór **22.15** Dart - MŚ, Londyn, Alexandra Palace - 1 finału 2 **0.10** Boks - Gala w Phoenix - Podsumowanie J.Benavidez Jr. - F.E.Torres i D.Benavidez - K.Davis **1.50** Sporty walki - Gala MMA ONE Championship **3.40** Sporty walki - Gala MMA ONE Championship - Winter Warriors II, Singapur **5.25** Zakończenie dnia

STOPKLATKA

6.00 Scena Śmiechu **7.15** Konopielka - komedia obyczajowa **9.00** Kacper - komedia familijna **11.00** Przygody Merlina - serial **14.00** Jak pies z kotem - komedia romantyczna **16.00** Rozmowy kontrolowane - komedia **18.00** Szpital New Amsterdam - serial **20.00** Fenomen - film fantasy **22.25** Piątek trzynastego - horror **0.20** Superprodukcja - komedia **2.25** MiłośćKropka.pl - Koleżeńska przysługa - program rozrywkowy

TV 4

6.00 Flintstonowie **6.35** Królewna Śnieżka - baśń filmowa **8.30** K - 9 - komedia sensacyjna **10.30** Galileo **12.40** Dziewczyny z drużyny: Światowa konfrontacja - komedia **14.40** U - 571 - dramat wojenny, **17.00** Gwiazdy Kabaretu **18.00** STOP Drogówka **19.05** Galileo **20.05** Underworld - horror **22.45** Na straży prawa - film sensacyjny **0.35** H2 Single Subject Features: History Of Sex: The 20Th Century - film dok.

Niedziela, 2.01

TVN 7

5.05 Szkoła - serial
6.05 Wiza na miłość
7.10 Timmy i przyjaciele - animacja
7.25 Jack Frost - film familijny, USA
9.35 Makłowicz w drodze
10.15 Ukryta prawda
14.30 Projekt Lady
15.30 Marsjanie atakują - film sci - fi, USA 1996, reż. Tim Burton, wyk. Jack Nicholson, Glenn Close, Annette Bening, Michael J. Fox, Pierce Brosnan, Sarah Jessica Parker, Martin Short, Lisa Marie, Rod Steiger, Danny DeVito, Natalie Portman, Lukas Haas, Pam Grier
17.45 Sing - komedia, Japonia, USA 2016, reż. Garth Jennings, wyk. Matthew McConaughey, Reese Witherspoon, Seth McFarlane, Scarlett Johansson, John C. Reilly, Taron Egerton
20.00 Infiltracja - film sensacyjny, USA, Hong Kong 2006, reż. Martin Scorsese, wyk. Leonardo DiCaprio, Matt Damon, Jack Nicholson, Martin Sheen, Vera Farmiga, Anthony Anderson, Alec Baldwin (HIT)
23.05 Odwet - film sensacyjny, USA, Niemcy 2003, reż. F. Gary Gray, wyk. Vin Diesel, Larenz Tate, Timothy Olyphant, Geno Silva, Jacqueline Obradors, Steve Eastin
1.20 Zbrodnie godne Hollywood
2.20 Druga strona medalu - talk show
3.25 NOC Magii

PULS

6.00 Rodzinny interes - serial
9.05 Góra Czarownic - film familijny, USA 2009, reż. Andy Fickman
11.15 Kraina jutra - film przygodowy, USA 2015, reż. Brad Bird
13.40 Najpiękniejsze baśnie: Księżniczka na ziarnku grochu - baśń
14.55 Najpiękniejsze baśnie braci Grimm: Złodziej nad złodziejami - baśń, Niemcy 2010
16.20 Moje skarby - komedia, Francja 2017, reż. Pascal Bourdiaux, wyk. Camille Chamoux, Jean Reno, Pascal Demolon, Reem Kherici
18.00 Sześć dni, siedem nocy - komedia, USA 1998, reż. Ivan Reitman, wyk. Anne Heche, David Schwimmer, Harrison Ford, Jacqueline Obradors
20.00 Umysł przestępcy - dramat kryminalny, USA, Wielka Brytania 2016, reż. Ariel Vromen, wyk. Gary Oldman, Kevin Costner, Ryan Reynolds, Tommy Lee Jones (HIT)
22.10 W sieci kłamstw - film sensacyjny, Ukraina, Wielka Brytania 2019, reż. Adrian Bol, wyk. Honor Kneafsey, Scott Adkins, Yuliia Sobol
0.10 Cyborg - film akcji, USA 1989, reż. Albert Pyun, wyk. Alex Daniels, Dayle Haddon, Deborah Richter, Jean - Claude Van Damme
2.00 Dyżur
3.00 Taki jest świat
3.50 Na jedwabnym szlaku

TRWAM

9.30 Msza święta **10.35** Przegląd katolickiego tygodnika "Niedziela" **10.40** Cuda Jezusa **11.25** 100 cudownych miejsc na świecie **11.35** Poznajemy Polskę **11.50** Kolędy i pastorałki **12.00** Anioł Pański z Ojcem Świętym Franciszkiem **12.20** Wieś - to też Polska **13.30** Papież Polak do Rodaków **14.10** Spełnić marzenie **16.00** Informacje dnia **16.10** Koncert życzeń **17.00** 7 Kościołów Apokalipsy **17.30** Nowa Ewangelizacja **17.55** Poczet Wielkich Polaków **18.00** Anioł Pański **18.05** Informacje dnia **18.15** Rozmowy niedokończone **19.25** Święty na każdy dzień **19.30** Jezus - Królestwo bez granic **20.00** Informacje dnia **20.20** Różaniec **20.50** Święty na każdy dzień **21.00** Apel Jasnogórski **21.20** Informacje dnia **21.40** Sanktuarium Matki Bożej w Lous **22.30** Galilejczyk - prezentuje Keith Garner **23.00** Jak my to widzimy **23.30** Tam, gdzie Bóg płacze

TTV

8.40 Gogglebox. Przed telewizorem **9.40** Prosto ze skoczni **9.45** Express **9.58** Pogoda **10.00** Gogglebox. Przed telewizorem: Wydanie specjalne **11.00** Gogglebox. Przed telewizorem **11.55** Express Podsumowanie 2021 **12.20** Królowe życia - serial **12.50** Orzeł czy Reszka **13.45** Damy i wieśniaczki. PL **14.45** Gogglebox. Przed telewizorem **15.45** Express **15.58** Pogoda **16.00** Gogglebox. Przed telewizorem **17.00** Walk the Line. Prosto do celu **17.45** Express **18.00** Pogoda **18.05** Królowe życia - serial **18.30** Królowe życia - serial **19.00** Made in Maroko - serial **19.45** Express **20.00** Pogoda **20.05** Gogglebox. Przed telewizorem: Wydanie specjalne **22.00** 99 - Gra o wszystko. VIP **23.00** Królowe życia - serial **0.00** Królowe życia. Greckie wakacje - dokument **0.35** Królowe życia - serial **1.45** Gogglebox. Przed telewizorem **2.30** Vlogbox. W necie

TV6

6.00 TOP 10 - Lista przebojów **7.05** Flintstonowie **8.05** Columbo **10.05** Ninja Warrior Polska **12.00** Bibliotekarz III: Przeklęty kielich Judasza - film przygodowy **14.00** Troje pod przykrywką **15.00** Policjantki i Policjanci **20.00** Galileo **21.00** CSI: Kryminalne zagadki Nowego Jorku **22.55** Egzorcysta: Początek - horror, USA, 2004, reż. Renny Harlin, wyk. Stellan Skarsgard, Izabella Scorupco, James D'Arcy, Julian Wadham **1.15** Spadkobiercy

TVP 1

7.00 Transmisja Mszy Świętej
7.30 Okiem Wiary - magazyn
8.00 Wiadomości, Pogoda
8.15 Kwadrans polityczny
8.35 Ranczo s.I (2) - Goście z zaświatów - serial
9.40 Komisarz Alex s.XI (143) - Bracia - serial
10.40 Ojciec Mateusz s.XX (259) - Zły los - serial
11.25 Kasta - Spis powszechny - serial
12.00 Wiadomości
12.10 Agrobiznes
12.35 Magazyn Rolniczy
12.55 Tropikalne wyspy świata - Madagaskar - serial dok.
14.00 Elif (1124) - serial
15.00 Wiadomości, Pogoda
15.15 Alarm! - magazyn
15.35 Gra słów. Krzyżówka - teleturniej
16.05 Przysięga (553) - serial
17.00 Teleexpress
17.15 Jaka to melodia?
17.55 Klan (3913) - telenowela
18.20 Kasta - Belfer - serial
18.55 Jeden z dziesięciu - teleturniej
19.25 Sport, Wiadomości, Pogoda
20.10 Alarm! - magazyn
20.30 Leśniczówka (466) - serial
21.00 Teatr Telewizji - Igraszki z diabłem - spektakl teatralny, reż. Tadeusz Lis, wyk. Marian Kociniak, Magdalena Zawadzka, Barbara Wrzesińska, Krzysztof Kowalewski, Wojciech Pokora, Tadeusz Kondrat, Jerzy Kamas, Marek Kondrat, Jan Prochyra, Janusz Gajos (HIT)
22.45 Świat bez fikcji - AMAZON. co oni o nas wiedzą? - film dok.
23.50 Misery - thriller, USA, reż. Rob Reiner , wyk. Kathy Bates, James Caan, Frances Sternhagen, Lauren Bacall
1.45 Drogi wolności (4) - Blaszany orzełek - serial
2.50 Oficerowie (3) - Wypożyczalnia ludzi - serial
3.50 Co nam przyniesie przyszłość

POLSAT

6.00 Nowy dzień z Polsat News
8.40 Malanowski i Partnerzy
9.40 Sekrety rodziny
10.40 Dlaczego ja?
11.40 Gliniarze
12.50 Wydarzenia
13.25 Interwencja
13.40 Trudne sprawy
14.40 Dlaczego ja?
15.50 Wydarzenia, Pogoda
16.15 Interwencja
16.30 Na ratunek 112
17.00 Gliniarze
18.00 Pierwsza miłość
18.50 Wydarzenia, Sport, Pogoda
19.25 Gość Wydarzeń

20.05 MEGA HIT - Deadpool - film sci - fi, USA, 2016, wyk. Ryan Reynolds, Morena Baccarin, Ed Skrein, Gina Carano (HIT)
22.30 Most szpiegów - thriller, USA, Niemcy, 2014, reż. Steven Spielberg, wyk. Tom Hanks, Mark Rylance, Austin Stowell, Domenick Lombardozzi
- Rok 1957, trwa zimna wojna. Amerykański prawnik James B. Donovan broni oskarżonego o szpiegostwo na rzecz Związku Radzieckiego niejakiego Rudolfa Abla. Tymczasem Sowieci aresztują amerykańskiego pilota, który fotografował terytorium ZSRR. CIA planuje doprowadzić do wymiany więźniów między USA a ZSRR.
1.45 Bank - dramat sensacyjny, USA, 2009, reż. Tom Tykwer, wyk. Clive Owen, Naomi Watts, Armin Mueller - Stahl, Ulrich Thomsen
4.10 Świat według Kiepskich

SUPER POLSAT

6.05 Wydarzenia wieczorne **6.45** SuperLudzie Extra **7.05** Psi patrol **8.05** Psi patrol **8.35** Kung Fu Panda: Legenda o niezwykłości **9.05** SpongeBob Kanciastoporty **9.30** iCarly **10.00** SuperLudzie **10.30** Nasz nowy dom **11.30** Tatuśkowie **12.30** Tatuśkowie **13.30** Niania **14.00** Świat według Kiepskich **14.30** Kowalscy kontra Kowalscy **15.00** TOP CHEF **16.30** TOP CHEF **18.00** Nasz nowy dom **19.00** Świat według Kiepskich **20.00** Akademik **20.30** Tatuśkowie **21.40** Króliczek - komedia, USA, 2008, reż. Fred Wolf, wyk. Anna Faris, Colin Hanks, Emma Stone, Kat Dennings **23.45** Aniołki Charliego - komedia sensacyjna, USA, Niemcy, 2000, reż. McG, wyk. Drew Barrymore, Cameron Diaz, Lucy Liu, Bill Murray **1.50** Kabaretowa Ekstraklasa **2.00** Miasto długów **3.00** Miasto długów **4.00** Nasz nowy dom **5.00** Na ratunek 112

STOPKLATKA

6.00 Scena Śmiechu **6.50** Złotopolscy - serial **7.50** Plebania - serial **8.50** Allo, Allo - serial **11.05** Doktor Martin - serial **12.15** Diabli nadali - serial **13.10** Katastrofy w przestworzach **15.20** Burzowe tornado - film sci - fi **17.00** Szpital New Amsterdam - serial **17.55** Wojny magazynowe **19.00** Łowcy okazji **20.00** Reakcja łańcuchowa - thriller **22.05** Porwanie - thriller **23.55** Bez litości sezon 2 - serial **1.45** Miasto prywatne - dramat

TVP 2

5.30 M jak miłość (1482) - serial
6.20 Program katolicki
6.55 Familiada
7.30 Pytanie na śniadanie
11.20 Rodzinka.pl s.IX (193) - serial
11.50 Barwy szczęścia (2542) - serial
12.30 Koło fortuny - teleturniej
13.15 Kozacka miłość (254) - serial
14.05 Va Banque (346) - teleturniej
14.35 Na sygnale (79) - Pies - serial
15.10 Uśmiech losu (15) - serial
16.00 Koło fortuny - teleturniej
16.35 Familiada s.I (2239) - teleturniej
17.15 Miłość i przeznaczenie (20) - serial
18.00 Panorama
18.20 Va Banque (347) - teleturniej
18.45 Kozacka miłość (255) - serial
19.35 Barwy szczęścia (2542) - serial
20.10 Barwy szczęścia (2543) - serial
20.40 Kulisy serialu
20.55 M jak miłość (1625) - serial
21.40 Anna German (1) - serial - Serial powstał we współpracy z Ukrainą, Polską i Chorwacją. Opowiada historię słynnej polskiej piosenkarki Anny German. Został zrealizowany w 2012 z okazji 30. rocznicy jej śmierci. (HIT)
22.45 Szpiedzy w Warszawie (1) - serial
23.50 Excentrycy czyli po słonecznej stronie ulicy - film obyczajowy
1.55 O mnie się nie martw s.VI (10) - serial
2.55 Kochajmy się od święta - komedia, USA, reż. Jessi Nelson, wyk. Steve Martin, Diane Keaton, John Goodman, Ed Helms
- Charlotte Cooper marzy, aby jej rodzina spędziła idealne święta. Jednak to nie takie proste. Senior rodu zaprasza na kolację wigilijną młodą kelnerkę, a córka kobiety ma romans z żonatym mężczyzną.
4.45 Rodzinka.pl - serial
5.10 Zakończenie programu

TVN

5.10 Uwaga! - program interwencyjny
5.25 Nowa Maja w ogrodzie
5.50 Akademia ogrodnika
6.00 Ukryta prawda
7.00 Kuchenne rewolucje - program kulinarno - rozrywkowy
8.00 Dzień Dobry TVN - magazyn
11.40 Ukryta prawda
12.45 Tajemnice miłości
13.50 Ukryta prawda
15.55 Kuchenne rewolucje - program kulinarno - rozrywkowy
17.00 Tajemnice miłości
18.00 Ukryta prawda
19.00 Fakty, Sport, Pogoda
19.40 Kronika Rajd Dakar 2022
20.00 Uwaga! - program interwencyjny
20.15 Doradca smaku
20.20 Na Wspólnej - serial
21.00 Milionerzy

21.40 Jeszcze dłuższe zaręczyny - komedia romantyczna, USA, Japonia 2012, reż. Nicholas Stoller, wyk. Jason Segel, Emily Blunt, Rhys Ifans, Chris Pratt, Alison Brie, Jacki Weaver, Dakota Johnson (HIT)
0.05 Tożsamość Bourne'a - film sensacyjny, USA, Niemcy, Czechy 2002, reż. Doug Liman, wyk. Matt Damon, Franka Potente, Chris Cooper, Clive Owen, Brian Cox, Adewale Akinnuoye - Agbaje, Gabriel Mann, Julia Stiles
2.35 Co za tydzień - magazyn
3.05 Uprowadzona - serial
3.55 Uwaga! - program interwencyjny
4.10 NOC Magii

TVP SPORT

6.15 Dart - MŚ, Londyn - 1 finału 1 **7.45** Dart - MŚ, Londyn **8.45** Dart - MŚ, Londyn **9.15** Boks - Megafights. P.Williams - E.Lara **10.45** Boks - Megafights. P.Williams - E.Lara **12.15** Strongman - Liga Mistrzów 2020 - World Championships, Finlandia **13.15** Strongman - Liga Mistrzów 2020 - World Championships, Finlandia **14.15** Piłka ręczna - 4 Nations Cup, Gdańsk **15.15** Piłka ręczna - 4 Nations Cup, Gdańsk **16.30** piłka nożna - Liga Mistrzów - Skróty meczów, 5. kolejka **18.30** Piłka nozna - Liga Mistrzów - Skróty meczów, 6. kolejka **20.30** Sportowy Wieczór **21.00** Dart - MŚ, Londyn, Alexandra Palace - Finał **0.10** boks **1.55** Boks - Gala w Montrealu. T.Osias - J.Murrieta **2.50** Boks - Gala MB Boxing Night 10, Kalisz - Podsumowanie **5.00** Boks - Gala Tymex BN 16, Dzierżoniów. E.Brodnicka - M.Kuleva

TV 4

6.00 Flintstonowie **7.00** Strażnik Teksasu **8.00** Nasz nowy dom **9.00** Pierwsza miłość **9.50** Kochane pieniądze - serial **10.50** Hardkorowy lombard **11.50** Zoo po godzinach **12.55** Święty - serial **13.55** STOP Drogówka **15.55** Strażnik Teksasu **16.55** Święty - serial **18.00** Kochane pieniądze - serial **19.00** Policjantki i Policjanci **20.00** Sprawiedliwi - Wydział Kryminalny **23.25** Zwierz - horror **1.20** Anatomia głupoty według Richarda Hammonda

Poniedziałek, 3.01

TVN 7

5.45 Szpital - program obyczajowy
6.40 Rozwód. Walka o wszystko
7.35 Papiery na szczęście - serial
8.10 Ukryta prawda - program obyczajowy
9.10 Ukryta prawda - program obyczajowy
10.15 Ukryta prawda - program obyczajowy
11.15 Rozwód. Walka o wszystko
12.15 Szpital - program obyczajowy
13.15 SOS. Ekipy w akcji
14.15 Sąd rodzinny - program sądowy
15.15 Sędzia Anna Maria Wesołowska
16.15 Ukryta prawda - program obyczajowy
17.20 19 + - serial
17.50 19 + - serial
18.25 Totalne remonty Szelągowskiej
19.30 Papiery na szczęście - serial
20.00 Odwróceni - serial
21.05 Odwróceni - serial
22.10 Co z oczu, to z serca - komedia kryminalna, USA 1998, reż. Steven Soderbergh, wyk. George Clooney, Jennifer Lopez, Ving Rhames, Don Cheadle, Dennis Farina, Isaiah Washington, Steve Zahn, Catherine Keener, Luis Guzman, Albert Brooks (HIT)
0.40 Zbrodnie godne Hollywood
1.50 Druga strona medalu - talk show
2.25 Druga strona medalu - talk show
3.00 Druga strona medalu - talk show
3.40 NOC Magii

PULS

6.00 Zbuntowany anioł - telenowela
7.00 Rodzinny interes - serial
8.00 Lombard: Życie pod zastaw - serial
11.00 Zbuntowany anioł - telenowela
12.00 Zaklinaczka duchów - serial
14.00 Lombard: Życie pod zastaw - serial
16.00 Rodzinny interes - serial
18.00 Lombard: Życie pod zastaw - serial
20.00 13. dzielnica - film sensacyjny, Francja 2004, reż. Pierre Morel, wyk. Bibi Naceri, Cyril Raffaelli, Dany Verissimo - Petit, David Belle, Tony D'Amario (HIT)
21.35 13. dzielnica: Ultimatum - film sensacyjny, Francja 2009, reż. Patrick Alessandrin, wyk. Cyril Raffaelli, Daniel Duval, David Belle, Philippe Torreton
23.30 Wasabi: Hubert zawodowiec - komedia kryminalna, Francja, Japonia 2001, reż. Gérard Krawczyk, wyk. Jean Reno, Ryoko Hirosue, Michel Muller
1.40 Taki jest świat
2.20 Lombard: Życie pod zastaw - serial
3.20 Dyżur
4.00 Menu na miarę
4.20 Menu na miarę
5.00 Rodzinny interes - serial

TRWAM

11.45 Jerash - starożytne miasto Jordanii **12.00** Anioł Pański **12.03** Informacje dnia **12.20** Mojżesz - 10 przykazań **13.10** Kantata "Cicha noc" **13.30** Msza święta **14.20** 100 cudownych miejsc na świecie **14.30** Bądź wielki przed Bogiem - cz. 1 Młodość **15.10** Motywy Bożego Narodzenia **15.50** Ma się rozumieć **16.00** Informacje dnia **16.10** Sanktuaria polskie **16.30** Aktywna zima **16.55** Świadkowie **17.30** Na łowy **17.55** Poczet Wielkich Polaków **18.00** Anioł Pański **18.05** Informacje dnia **18.15** Rozmowy niedokończone **19.25** Święty na każdy dzień **19.30** Król Chwały **20.00** Informacje dnia **20.20** Różaniec **20.50** Myśląc Ojczyzna **21.00** Apel Jasnogórski **21.20** Informacje dnia **21.40** Polski Punkt Widzenia **22.00** Mojżesz - 10 przykazań **22.55** Poczet Wielkich Polaków **23.00** Nowo nawróceni **23.55** Święty na każdy dzień

TTV

5.00 Paloma - serial **6.00** Express **6.20** Gogglebox. Przed telewizorem **7.00** Ukryta prawda **8.00** Damy i wieśniaczki. Ukraina **9.00** Gogglebox. Przed telewizorem **11.00** Damy i wieśniaczki. PL **12.00** Kanapowcy **12.55** Ukryta prawda **13.50** Królowe życia - serial **14.35** Paloma - serial **15.45** Express **16.00** Pogoda **16.05** Królowe życia - serial **16.35** Damy i wieśniaczki. PL **17.45** Express **18.00** Pogoda **18.05** Prosto ze skoczni - magazyn sportowy **18.35** Gogglebox. Przed telewizorem **19.45** Express **19.58** Pogoda **20.00** Prosto ze skoczni **20.05** Królowe życia - serial **20.35** 99 - Gra o wszystko. VIP **21.45** Express **21.58** Pogoda **22.00** 99 - Gra o wszystko. VIP **23.05** Gogglebox. Przed telewizorem **1.05** Like a BO$$ **1.40** MądrzeJEMY z Katarzyną Bosacką **2.10** Nauka jazdy **2.45** Nauka jazdy **3.15** DeFacto - Flesz **3.25** Uwaga! po Uwadze

TV6

6.00 TOP 10 - Lista przebojów **7.00** Słoneczny patrol **9.00** Kobra - oddział specjalny **10.00** Święty - serial **11.05** Galileo **12.05** Miodowe lata **14.00** Policjantki i Policjanci **15.00** Detektywi w akcji **16.00** Septagon **17.00** Medicopter 117 **18.05** Miodowe lata **20.00** Galileo **21.00** CSI: Kryminalne zagadki Nowego Jorku **23.00** Sprawiedliwi - Wydział Kryminalny **0.00** Hawaje 5 - 0 **1.00** STOP Drogówka **2.00** Królowie australijskiego lombardu

eprasa.pl a03b8b74ef

Karol Stanisław Radziwiłł ufundował w Białej Podlaskiej drewnianą kaplicę i budynek, w którym miały rezydować szarytki

Od szpitala do Caritasu

FOT. WUOZ W BIAŁEJ PODLASKIEJ

Tak z kolei prezentował się tył głównego budynku szpitala w roku 1965

FOT. WUOZ W BIAŁEJ PODLASKIEJ

Tak budynek dawnego szpitala św. Karola Boromeusza wyglądał w 1973 roku

W tym budynku znajdował się między innymi szpitalny oddział ratunkowy

BIAŁA PODLASKA W drugiej odsłonie naszego cyklu „Spacerem po zabytkach" zajmiemy się dawnym szpitalem św. Karola Boromeusza przy ul. Warszawskiej 15, w którego części mieści się obecnie redakcja Słowa Podlasia. Główny budynek zajmuje zaś siedziba bialskiej Caritas Diecezji Siedleckiej. Historia szpitala sięga początku XVIII wieku, a pierwotnie znajdował się tutaj klasztor sióstr szarytek, ufundowany przez Karola Stanisława Radziwiłła. Zakonnice zostały sprowadzone aż z Paryża przez biskupa łuckiego i brzeskiego Aleksandra Wyrzykowskiego.

PAULINA CHODYKA-ŁUKASZUK

Przypomnijmy, że pierwszy szpital w Białej Podlaskiej powstał pod koniec XVI wieku w 1593 roku, a ufundowała go Elżbieta Eufemia z Wiśniowieckich, natomiast po 35 latach w 1628 roku jej mąż Aleksander Ludwik Radziwiłł przekazał go na potrzeby nowo utworzonej Akademii Bialskiej, którą opisywaliśmy w poprzednim wydaniu Słowa Podlasia.

Pod opieką szarytek

W tym natomiast opiszemy historię szpitala św. Karola Boromeusza, który pierwotnie pełnił funkcję klasztoru sióstr szarytek. Dokładnie 25 stycznia 1716 roku książkę Karol Stanisław Radziwiłł ufundował w Białej Podlaskiej drewnianą kaplicę i budynek, w którym miały rezydować Siostry Miłosierdzia św. Wincentego à Paulo. Zostały one do miasta nad Krzną sprowadzone przez biskupa łuckiego i brzeskiego Aleksandra Wyrzykowskiego aż z Paryża. Miały tu prowadzić szpital i sierociniec, zajmując się początkowo 6 chorymi i 12 sierotami. W tym celu otrzymały dotację w postaci majątków radziwiłłowskich oraz zapisane w testamencie budynki i place.

W 1728 roku Anna z Sanguszków Radziwiłłowa ufundowała nowy, murowany budynek w stylu barokowym na planie nieregularnego czworoboku, by powiększyć możliwości szpitala i sierocińca. Liczba podopiecznych sióstr szarytek zwiększyła się do 60 sierot, a przy sierocińcu powstał też szpital dla wdów. Nowy obiekt powstał w stylu barokowym na planie nieregularnego czworoboku, z wewnętrznym kwadratowym dziedzińcem, frontem skierowanym na południe.

Z kolei w 1749 książę Hieronim Radziwiłł zapisał szarytkom również majątek Mokrany.

W XVIII/XIX wieku od zewnętrznej strony dobudowano do szpitala skrzydło północno-zachodnie, a od południa klasycystyczny portyk, poprzedzający wejście do budynku głównego, wsparty na dwóch parach kolumn toskańskich. Z lewej strony budynku znajduje się natomiast połączona z nim kaplica.

Podczas okupacji austriackiej w latach 1795-1809 szpital pełnił funkcję domu opieki dla sierot, chorych i ubogich, których przyjmowano tu bezpłatnie.

W 1884 roku, po usunięciu przez Rosjan siłą Sióstr Miłosierdzia, budynek został carskim ukazem z 31 grudnia zamieniony na prawosławny klasztor i szpital pod wezwaniem św. Marii Magdaleny. W 1915 roku, podczas działań wojennych prawosławne mniszki uciekły, a w opuszczonym szpitalu Niemcy urządzili w budynku wojskowy lazaret. W 1918 roku, po odzyskaniu niepodległości przez Polskę, budynek trafił pod zarząd Powiatowego Związku Samorządowego jako publiczny. Powróciły też w roli pielęgniarek szarytki, a szpital otrzymał nazwę św. Karola Boromeusza i miał początkowo 15 łóżek.

Parterowy, klasycystyczny pawilon pochodzi z I połowy XIX wieku

Sukcesywna rozbudowa

W 1927 roku placówka została rozbudowana i od tej pory dysponowała 7 budynkami, wyposażonymi w urządzenia wodno-kanalizacyjne: szpitalem z kaplicą dla chorych, pawilonem klasycystycznym, ufundowanym w I połowie XIX wieku, mieszkaniami personelu, pralnią, kostnicą, stajnią, chlewnią. Przy placówce zdrowia funkcjonowało już laboratorium, a w 1929 roku zafundowano jej pierwszy aparat rentgenowski. Było tu 76 łóżek dla chorych i 3 oddziały: wewnętrzny, chorób zakaźnych i chirurgiczny. W 1938 roku dobudowano też skrzydło od południowego wschodu. Szpital zatrudniał 3 stałych lekarzy, 6 pielęgniarek i 1 położną, a leczył w ciągu roku 2017 chorych.

We wrześniu 1939 roku przebywało tu 100 rannych żołnierzy polskich, w tym kilkudziesięciu przetransportowanych do Białej Podlaskiej 13 września pociągiem sanitarnym spod Mławy. W tym gorącym okresie siostrom zakonnym pomagały uczennice Liceum Ogólnokształcącego im. Emilii Plater – członkinie Polskiego Czerwonego Krzyża, natomiast lekarze mogli liczyć na wsparcie studentek medycyny, mieszkających w Białej. Warto podkreślić, że wszyscy pracowali bezpłatnie, otrzymując jedynie wyżywienie. Dzięki współpracy i zabiegom personelu żaden z przebywających w szpitalu żołnierzy, nie dostał się do niemieckiej niewoli.

W 1944 roku liczbę łóżek zwiększono do 250, a w szpitalu zorganizowano 4 oddziały: internistyczny, chirurgiczny, zakaźny i ginekologiczny.

FOT. KRZYSZTOF CHODYKA

Od 2002 roku pawilon stanowi siedzibę tygodnika Słowo Podlasia, został wyremontowany, wnętrza zaadaptowane na potrzeby redakcji

Po II wojnie światowej

W 1945 roku placówce nadano imię Mikołaja Kopernika. W latach 50., wraz z przyjściem pierwszych absolwentów akademii medycznych, nastąpił dalszy rozwój bazy i kadry szpitalnej. Powstały wolno stojące pawilony: chirurgiczny, laryngologiczny, zakaźny i ginekologiczno-położniczy. W starym budynku mieściły się oddziały: wewnętrzny i okulistyczny, a także nowo powstałe – pediatryczny i gruźliczy. Przeprowadzono też kolejną rozbudowę budynku, a w 1958 liczba łóżek zwiększyła się do 310. Jednak było to ciągle zbyt mało jak na potrzeby rozwijającego się miasta. Na przestrzeni lat 1956-1975 w szpitalu sukcesywnie powiększano liczbę łóżek, rozbudowano i unowocześniono aptekę szpitalną, laboratorium, wybudowano magazyny i zaopatrzono w sprzęt oddziały.

Po 1970 roku została zburzona barokowa brama wjazdowa, bo według niektórych źródeł, nie mieściły się w niej karetki pogotowia ratunkowego. Po pożarze w 1973 roku szpital został wyremontowany, ale już rok później rozpoczęto budowę nowych obiektów przy ulicy Terebelskiej.

Przeprowadzka nastąpiła w 1986 roku, choć w starych obiektach przy ul. Warszawskiej pozostała część oddziałów. W budynku radziwiłłowskim – poradnia geriatryczna i onkologiczna, a w pawilonach zbudowanych przed i po wojnie – oddział zakaźny i Dział Pomocy Doraźnej. Kolejny remont przeprowadzono w roku 2004. Obecnie budynki zespołu szpitalnego zajmuje oddział Caritasu Diecezji Siedleckiej. W skrzydle frontowym budynku mieści się kaplica pod wezwaniem św. Karola Boromeusza. Do jej zabytkowego wyposażenia należy konfesjonał z 2. połowy XIX wieku i eklektyczny klęcznik z tego samego okresu. Fisharmonia pochodzi z początku XX wieku. W kaplicy znajduje się też obraz Chrystus Ukrzyżowany (lata 20-30. XX wieku), Chrystus w Ogrójcu – wyszywany haftem płaskim cieniowanym, nicią jedwabną (1922 rok, wykonany przez siostrę Emilię Okumińską w Tworkach) oraz metalowa rzeźba Najświętszego Serca Jezusa z XIX/XX, pomalowana na olejno.

FOT. KRZYSZTOF CHODYKA

Przed frontem głównego budynku, na kamiennym cokole stoi rokokowa (z II połowy XVIII wieku), kamienna figura Immaculaty – Matki Boskiej Niepokalanie Poczętej

FOT. FOT. KRZYSZTOF CHODYKA

Obecnie w budynku dawnego szpitala przy ul. Warszawskiej 15 mieści się siedziba Caritas Diecezji Siedleckiej

Źródła: „Biała Podlaska. Dzieje miasta i jego zabytki", Stanisław Jadczak, Lublin 1993; „Katalog zabytków sztuki w Polsce. Powiat Biała Podlaska", Katarzyna Kolendo-Korczakowa, Anna Oleńska, Marcin Zgliński, Warszawa 2006.

eprasa.pl a03b8b74ef

Zobacz, co gwiazdy mają do powiedzenia na temat nadchodzącego roku – sprawdź horoskop dla siebie!

Horoskop 2022

ASTROLOGIA

Zastanawiasz się, co czeka Ciebie i Twoich bliskich w nadchodzącym roku? Komu pisane szczęście i spełnienie najskrytszych marzeń, komu los rzuci pod nogi kłody, a komu rozścieli czerwony dywan? Czy jest coś, czego powinieneś się wystrzegać? Odpowiedzi na te i wiele innych pytań znajdziesz w naszym horoskopie. Ale pamiętaj, choć nie wszystko od Ciebie zależy, warto wierzyć, że nowy rok będzie lepszy niż ten mijający!

Baran
(21.03 – 20.04)

Ten rok będzie dla Ciebie burzliwy. Sporo się może zmienić i to zarówno w sprawach zawodowych jak i rodzinnych. Szkoda byłoby nie skorzystać z szans, jakie się przed Tobą pojawią. Załatwianie wielu spraw, nawet tych trudnych, nie nastręczy Ci problemów. Możesz liczyć na życzliwość wielu osób. Okaże się, że dotąd zamknięte przed tobą drzwi nagle staną otworem. Tak się może stać nie tylko w sprawach biznesowych, ale i uczuciowych. Jeśli dotąd nie uczestniczyłeś w żadnych konkursach, ani nie grałeś na loteriach, to spróbuj. Gwiazdy Ci sprzyjają. Masz szansę na wygraną. Uważaj natomiast za kierownicą, nie pozwól się prowokować tym, którzy są do Ciebie nastawieni nieprzyjaźnie, nie daj się wplątać w żaden konflikt. A przede wszystkim nie zapominaj o tym, że szczęściu trzeba pomagać.

Bliźnięta
(21.05 – 21.06)

Bądź cierpliwy i ciesz się chwilą. Wkrótce gwiazdy mogą Ci dostarczyć wiele miłych chwil. Nagle zauważysz, że ktoś się Tobą interesuje. Może będziesz wzbudzać zainteresowanie w pracy albo i po pracy. Poprawi się twój nastrój, wróci dobre samopoczucie. Jednak uważaj, by nie wplątać się w związek z kimś, kto tylko wydaje Ci się wymarzonym partnerem. Czeka cię bardzo pracowity rok. Nie martw się, bo nie zabraknie Ci sił do realizacji nowych wyzwań. Przygotuj się na to, że będziesz musiał podjąć sporo ważnych decyzji. Jeżeli zamierzałeś np. otworzyć firmę, to masz szanse odnieść sukces. Tylko pamiętaj – nic na siłę i tzw. rzutem na taśmę. Nie zapominaj też, że warto dbać o swoje zdrowie. Trochę odpoczynku, spacer, wieczór w miłym towarzystwie będą mieć na Ciebie zbawienny wpływ. Poczujesz, że wszystko jest w Twoich rękach i poradzisz sobie z każdym problemem.

Lew
(23.07 – 23.08)

Czeka Cię powodzenie na publicznym forum. Z pewnością zbierzesz oklaski i pochwały. W ogóle w tym roku będziesz miał sporo szczęścia. Nie zmarnuj go więc, ale maksymalnie wykorzystaj na realizację najambitniejszych i najtrudniejszych planów. Będziesz miał możliwość uzyskania awansu albo podwyżki. Możesz wygrywać w konkursach albo na loterii. Nie powinieneś tylko robić błędów, które wcześniej popełniałeś. Mogą pojawić się różne niespodziewane wydatki, które cię przerażą, ale im w końcu sprostasz. Ktoś poprosi cię o pożyczkę lub kupienie mu czegoś. Przemyśl dobrze, ale pieniędzy nie żałuj, bo całkiem nie przepadną. Nie lubisz szczególnie podróży i niełatwo namówić Cię na to, byś ruszył się z domu, ale jeśli zdecydujesz jednak się gdzieś wybrać w tym roku, to będzie to wyjątkowa, niezapomniana i bardzo udana wyprawa.

Waga
(24.09 – 23.10)

Twoje ambicje będą duże; widać, że masz apetyt na sukces. A warunki będą Ci sprzyjały. Możesz liczyć na szczęśliwe zbiegi okoliczności i życzliwość współpracowników lub partnerów. Całkiem możliwe, że podejmiesz ważną życiową decyzję i zaczniesz planować zmiany. Będziesz miał więcej swobody i wolnego czasu, a pewna bliska osoba wyda Ci się jeszcze bardziej warta grzechu. Uważaj bardzo na swoje zdrowie – napięcie wewnętrzne i frustracje mogą niekorzystnie wpływać na Twoje samopoczucie, dlatego zawczasu spróbuj znaleźć dobrą metodę na odstresowanie. Gwiazdy podarują Ci pomyślność w sprawach finansowych, ale nie szalej zbytnio, bo zawsze mogą się pojawić nieoczekiwane wydatki. Kiedy pojawi się przed Tobą jakaś szansa, nie medytuj w nieskończoność, podejmij decyzję, bo możesz stracić dobrą okazję.

Strzelec
(23.11 – 21.12)

Zdarzyć się może, że postanowisz zerwać pewne układy z bliską osobą lub zmienić relacje z kimś ze środowiska zawodowego. Trochę cię to przygnębi, będą zaskakujące sytuacje, ale wszystko powinno dobrze się skończyć. Puste miejsce zostanie szybko zapełnione inną, nietoksyczną osobą. Poczujesz, że więcej możesz i wybierzesz się w podróż, w odwiedziny lub na jakieś luksusowe zakupy. Znajdziesz także czas na sztukę. Nadchodzi czas na refleksje i tworzenie planów. Będziesz zastanawiać się, co w swoim życiu zmienić, do czego dążyć, komu zaufać. Czeka Cię dużo niespodzianek, wydarzeń. Może pojawią się szanse na podwyżkę, awans, a może nawet na lepszą pracę? Twardo stąpaj po ziemi, bądź śmiały i odważny. Do takich przecież świat należy. Czemu nie miałby należeć do Ciebie?

Wodnik
(21.01 – 19.02)

Do Twoich uszu mogą dojść jakieś niepokojące wieści dotyczące najbliższych osób. Nie poddawaj się im i nie wierz plotkom, bo możesz zniszczyć jakieś ważne relacje, i to bezpowrotnie. Nie poddawaj się negatywnym emocjom. To pomoże Ci nawiązać serdeczne kontakty towarzyskie z kimś, kto cię natchnie nowymi myślami. Gwiazdy podarują Ci stabilność i uporządkowanie w życiu. Zawrzesz wiele nowych, ciekawych znajomości, które okażą się dla Ciebie bardzo korzystne. Nie zabraknie Ci pomysłów na to, jak dobrze pokierować losem swoim i Twoich bliskich. Nie zabraknie Ci też energii. Gwiazdy podarują Ci jej tyle, że mógłbyś nią obdzielić parę osób. Możesz z sukcesami działać w biznesie, poszerzać swoje horyzonty, spełniać marzenia. Pamiętaj jednak – cel nie uświęca środków.

Byk
(21.04 – 20.05)

Pamiętaj, że lepiej dokładnie wiedzieć, czego się chce. Zdecyduj, co zamierzasz kupić w sklepie lub z jaką sprawą do kogoś dzwonisz. Inaczej w Twoim życiu zapanuje chaos, a ludzie będą mieli do Ciebie niepotrzebnie pretensje. Jeśli zaniechałeś tego dobrego zwyczaju, to do nie go powróć i znów zacznij planować, np. dawno odkładany remont mieszkania, wyjazd, na który od jakiegoś czasu masz ochotę. Rozwijaj swoje zainteresowania i hobby, bywaj częściej w gronie rodzinnym i wśród przyjaciół. Dbaj o zdrowie, a energii Ci nie zabraknie. Drobne problemy miną i prawie wszystko ułoży się po Twojej myśli. Wkrótce odkryjesz, a może już odkrywasz, talent, o którym nie miałeś pojęcia. To odkrycie da ci wiele satysfakcji. Z przyjemnością ogrzejesz się w cieple pochwał, których nie będą Ci szczędzić tak obcy jak i bliscy.

Rak
(22.06 – 22.07)

Możesz być w złym nastroju za sprawą nierozwiązanych konfliktów z przeszłości. Dąż do odkrycia prawdy i konfrontacji. Tylko to przyniesie Ci spokój. Naucz się wybaczać i bądź tolerancyjny. Ukojenie nerwów przyjdzie już wkrótce. Nawet jeśli będziesz trochę przygnębiony różnymi sytuacjami, humor wróci ci szybciej, niż myślisz. Jeśli przyjdą Ci do głowy jakieś zwariowane pomysły urlopowe – nie wahaj się ich zrealizować. Wiele wskazuje na to, że może być jeszcze ciekawiej, niż sobie wymarzysz. Dbaj o swoje zdrowie, zwłaszcza o właściwą dietę. Ćwiczenia fizyczne to nie wymysł znudzonych. Tobie też by się przydało poćwiczyć. Nie żałuj grosza na profilaktykę i badania. Pamiętaj, że inwestujesz w siebie i nie są to stracone pieniądze. Czasami usiądź na chwilę i zastanów się, czy aby na pewno zmierzasz właściwą drogą.

Panna
(24.08 – 23.09)

Działaj odważnie, bo planety wyjątkowo Ci sprzyjają. Pisane Ci są sukcesy w pracy zawodowej, działalności społecznej, a może i politycznej. Jeśli Ci tylko wystarczy silnej woli i uporu, możesz osiągnąć więcej, niż myślisz. Nie pozwól więc zawładnąć sobą lenistwu. Ono może zniweczyć wszystkie Twoje plany. Jeżeli się postarasz, możesz liczyć na przypływ gotówki, bo decyzje i inwestycje przez Ciebie podjęte będą trafne. Zaczną się spełniać Twoje marzenia odnośnie podróży i wyjazdów. Wszystko wskazuje na to, że coś zacznie się krystalizować. Jeśli masz takie plany, to być może zamieszkasz z ukochaną osobą, coś ważnego zadeklarujesz albo sam usłyszysz deklarację. To będzie bardzo miłe, sprawi, że urosną Ci skrzydła i zapalisz się do wielkich celów. Poza tym przed Tobą towarzyskie i rodzinne zobowiązania. Trzeba będzie komuś pomóc.

Skorpion
(24.10 – 22.11)

Dziać się powinno wiele, przed Tobą jakieś zawirowania. Trudne, ale przynoszące radość. Coraz częściej będziesz spotykał kogoś, na kim ci bardzo zależy, może nawet posuniecie się o krok dalej. Zapał i natchnienie sprawią, że rzucisz się na trudne zadania i poprawisz swoje notowania w pracy, w szkole czy w rodzinie. Będą okazje, by zabierać głos na forum i zaistnieć w szerszym gronie. Może nawet zrobisz coś, co chciałeś, ale się wstydziłeś. Spotkasz na swojej drodze wielu życzliwych ludzi, zawrzesz nowe znajomości. Uda Ci się opanować emocje. Uzyskasz przez to większy spokój i optymizm. Nie zabraknie Ci energii, a ta będzie pomocna zarówno w pracy jak i w życiu prywatnym. Jeżeli będziesz planować urlop, to raczej niE na początku, ale pod koniec wakacji. Możesz wtedy liczyć na bardzo udany wypoczynek. Naładujesz baterie na cały rok.

Koziorożec
(22.12 – 20.01)

Czekają cię miłe chwile i dobre okazje. Będzie gorąco w różnych dziedzinach – dużo biegania, załatwiania spraw. Przed Tobą staną nowe, zaskakujące wyzwania. Wydarzy się coś, przez co zdecydujesz się na zmianę planów. Nie trać czasu na nieistotne sprawy, skup się na tych najważniejszych. Poznasz kogoś, kto obudzi w Tobie bardzo ciepłe uczucia. Gwiazdy wróżą Ci szczęście w sprawach zawodowych, nauce i życiu osobistym. Koniecznie bierz udział w konkursach, grach i na loteriach. Będziesz miał znacznie więcej szczęścia niż w minionym roku. Nie podejmuj jednak skrajnie ryzykownych decyzji, rezygnuj raczej z niepewnych propozycji współpracy oraz znajomości z osobami, co do intencji których masz wiele wątpliwości. No i przede wszystkim pamiętaj o tym, żeby w przyszłość spoglądać z większym optymizmem.

Ryby
(20.02 – 20.03)

Jeśli czujesz się nieco zagubiony, to masz szanse znaleźć swoje powołanie. Wpadniesz na coś, co uczyni Cię bardziej radosnym i pewnym siebie. Powinno też nastąpić przyspieszenie realizacji ważnych życiowych planów. Udadzą się wszelkie podróże, zrealizujesz zagraniczne plany. Jeśli jesteś zakochany, to bez przeszkód będziesz mógł zrealizować zamiary. Na przykład przedstawić wybranka lub wybrankę rodzinie. Twoje życie emocjonalne nabierze w tym roku wyjątkowego tempa. Uważaj jednak na przypadkowe znajomości, które mogą Ci przynieść więcej szkody niż pożytku. Gwiazdy zapewnią Ci sporo pewności siebie, odwagi i uporu w dążeniu do celu. Nie zmarnuj tego wsparcia. Realizuj spokojnie plany i zamierzenia, nie bój się marzyć. Jeśli tylko nie przeholujesz z ułańską fantazją i nie roztrwonisz pomyślności na niewiele warte drobiazgi, możesz liczyć na powodzenie.

eprasa.pl a03b8b74ef

SŁOWO PODLASIA

KUPON

52/2021

imię

nazwisko

adres

hasło

Widoczną na zdjęciu nagrodę otrzyma jedna z osób, które do piątku, 7 stycznia dostarczą do naszej redakcji - krzyżówkowy kupon konkursowy wycięty z tego wydania „Słowa" wraz z prawidłowym rozwiązaniem znajdującej się obok krzyżówki. Rozwiązania wysyłane pocztą należy kierować na adres: Redakcja „Słowa Podlasia", ul. Warszawska 15, 21-500 Biała Podlaska, z dopiskiem „Chwila dla Ciebie". Rozwiązanie krzyżówki z 50/2021 numeru „Słowa Podlasia": „Czego nie masz, nie obiecuj". Nagrodę otrzymuje Wiesław Greczuk. Odbiór nagród w siedzibie redakcji w ciągu miesiąca od opublikowania nazwiska.

Nagroda nr **52/2021** za rozwiązanie krzyżówki

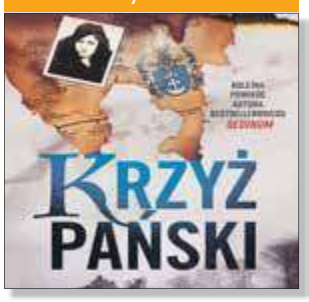

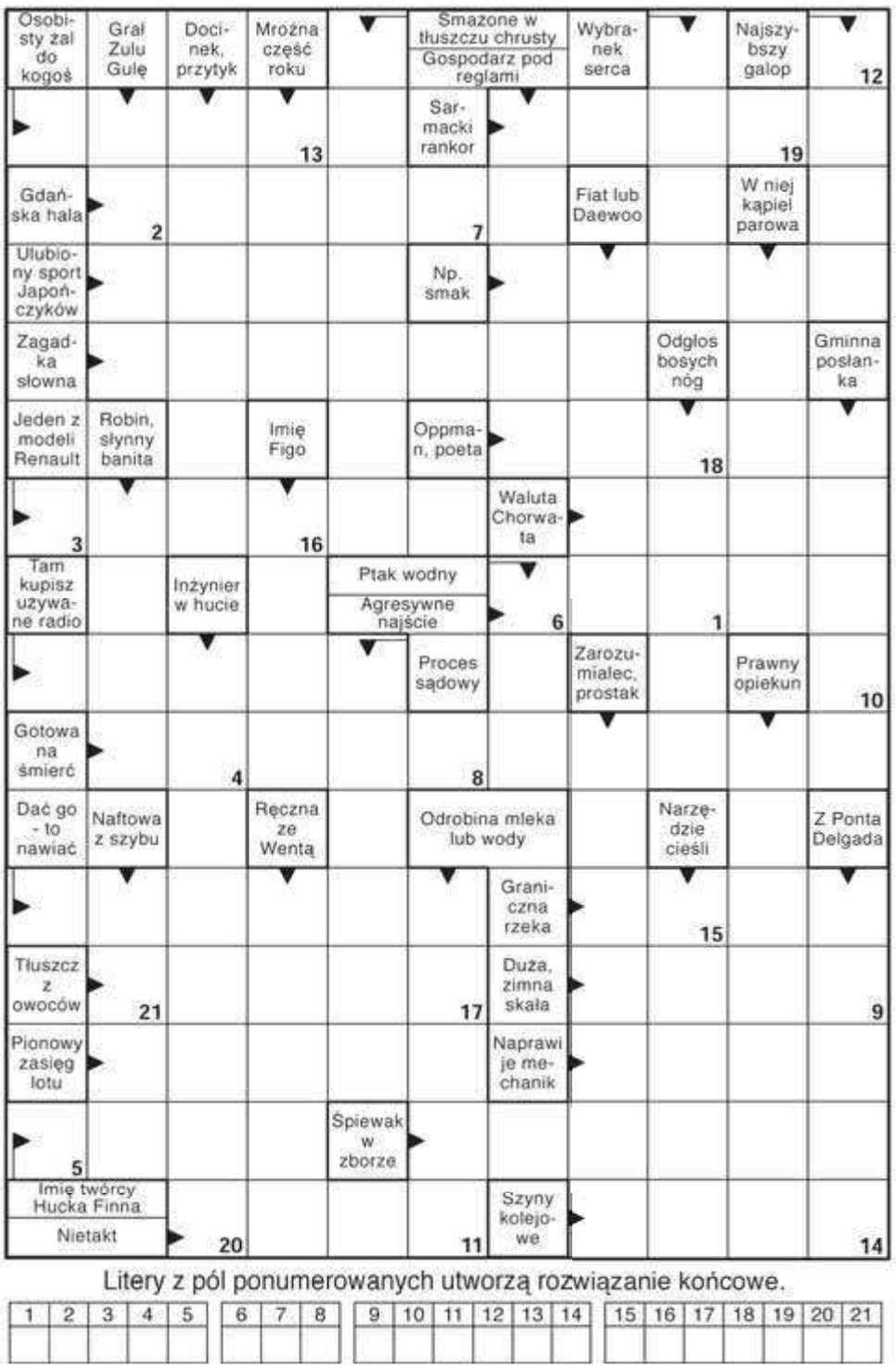

Litery z pól ponumerowanych utworzą rozwiązanie końcowe.

1	2	3	4	5	6	7	8	9	10	11	12	13	14	15	16	17	18	19	20	21

OFERTY DLA SAMOTNYCH SERC

672 Jan
Jan, 65 lat, 180 cm wzrostu, samotny emeryt, bez nałogów, niezależny finansowo, materialnie, zmotoryzowany, szczery, uczciwy, spokojny, lubiący przyrodę, pracę na działce, jazdę rowerem, podróże, dobry film, muzykę disco polo. Poznam panią bez nałogów w podobnym wieku, o podobnych zainteresowaniach, do stałego związku. Szczerą uczciwą, która zechce zamieszkać u mnie w bloku w Chełmie.

666 Anna
49-latka, wdowa, pozna spokojnego pana w wieku do 55 lat, stanu wolnego, do stałego związku, najlepiej z okolic Białej Podlaskiej.

675 Kamil
Kawaler, 35 lat, 176 cm wzrostu, szczery, spokojny, czuły brunet, pozna panią w wieku od 25 do 40 lat do stałego, poważnego związku. Pani może być z dzieckiem.

676 Krzysztof
Rozwiedziony 46-latek, 180 cm wzrostu, z poczuciem humoru, niezależny finansowo, z własnym mieszkaniem. Pozna panią do stałego związku.

656 Mariusz
Mam na imię Mariusz, lat 40, kawaler. Mieszkam w Białej Podlaskiej. Jestem niepijący, niepalący, wierzący. Poszukuję panny w wieku 40-45 lat z Białej Podlaskiej.

677 Wiktoria
Wiktoria, 45 lat, po przejściach, niezależna finansowo, śliczna blondynka z niebieskimi oczami i dużym poczuciem humoru. Pozna pana niezależnego finansowo, przystojnego, uczciwego szatyna w wieku 40-55 lat, tylko poważne oferty ze zdjęciem.

605 Mirosław
Mirosław, lat 38, 178 cm wzrostu, szatyn, czuły, szczery. Pozna panią w wieku od 30 do 50 lat, w celu stałego, poważnego związku. Pani może być z dzieckiem.

675 Kamil
Kawaler, 35 lat, 176 cm wzrostu, szczery, spokojny, czuły brunet, pozna panią w wieku od 30 do 36 lat do stałego, poważnego związku.

591 Łukasz
Mam 27 lat, 180 cm wzrostu. Jestem szczery oraz czuły, poznam panią w wieku 30-40 lat w celu stałego związku. Pani może mieć dziecko.

Potrzebujesz bratniej duszy, towarzystwa, miłości?

Przyślij do naszej redakcji swoją ofertę, napisz o swoich oczekiwaniach i pragnieniach.

List wyślij na adres redakcji. Każda oferta otrzyma swój numer kontaktowy, np: 001, 002. Nie będziemy podawać w gazetach nazwisk ani adresów osób składających oferty.

W liście w kilku słowach opowiedz o sobie: jak masz na imię, w jakim jesteś wieku, gdzie mieszkasz, jakie masz zainteresowania, dlaczego szukasz partnerki lub partnera i jakie masz wobec niego wymagania. Jeśli chcesz, możesz przysłać swoje zdjęcie, które uatrakcyjni ofertę.

Czytelnicy zainteresowani daną ofertą i osobą, powinni napisać do niej list, a do korespondencji dołączyć pustą kopertę ze znaczkiem pocztowym. Na pustej kopercie napisać numer oferty/osoby, do której mamy ten list odesłać. Redakcja będzie punktem kontaktowym dla osób, które zechcą się ze sobą poznać.

KUPON nr 52
Oferty dla samotnych
Aby oferta ukazała się w gazecie, należy dołączyć do niej oryginalny kupon z aktualnego numeru.

HOROSKOP

WODNIK
W poniedziałek zabierz się za zaległości, pilnuj terminów, nie narażaj się szefowi. Wystarczy tylko być w porządku, a sprawy zawodowe się ułożą. We wtorek i środę dobra pora na rozmowy, prezentacje, załatwianie interesów, duże zakupy. Dobry czas na zacieśnienie przyjacielskich więzów, na spotkania z miłością. W czwartek zrelaksuj się z dala od tłumu. W piątek nie daj się nabrać. Weekend pracowity - z niespodzianką.

RYBY
W poniedziałek i wtorek będziesz spokojnie robić to, co zaplanujesz. Łatwo pokażesz swój twórczy potencjał, docenią cię w pracy i w domu. W środę wykorzystaj intuicję, nie chowaj się przed otoczeniem, więcej śmiałości! To da wymierne rezultaty. W czwartek urocze spotkanie i dobry odpoczynek. W piątek samotni mogą spotkać ideał, miłość życia. Uczucia rozkwitną też w stałych związkach. Weekend spokojny i udany.

BARAN
W poniedziałek możesz wejść w konflikt z osobami starszymi z twego otoczenia. Zadbaj o zdrowie. We wtorek i środę wykorzystaj swą wiedzę, daj się poznać z lepszej strony, a nie tylko szef to zauważy. Nie wtrącaj się w spory damsko-męskie na terenie pracy, trzymaj się z boku, nikomu nie doradzaj. W czwartek możliwy dobry relaks i miłe, ważne spotkanie. W piątek uważaj na drodze. Weekend będzie dość pracowity.

BYK
W poniedziałek i wtorek licz na napływ sił, zechcesz zmienić swe życie. Pamiętaj jednak, że co nagle, to po diable. Wieści z daleka pozwolą ci na nowe podejście do spraw pracy. W środę w związkach, które kulały, może dojść do rozstrzygnięć - zgoda albo rozstanie. Walcz o swoje! W czwartek przyjaciele docenią cię, spotkasz się z dowodami uznania i szacunku. W weekend odpoczniesz. Zadbaj o sporą dawkę ruchu!

BLIŹNIĘTA
Poniedziałek i wtorek to czas podjęcia decyzji o zmianie pracy, zawodu, dokształcaniu się. Nie obawiaj się zmian i wyzwań, gwiazdy ci sprzyjają. Przegra ten, kto się podda. W środę czyjeś wyznanie każe ci spojrzeć na siebie łaskawszym okiem. W czwartek spokój, relaks, refleksje - zatrzymaj się na chwilę! Od piątku czekają cię ciekawe spotkania, ważne rozmowy i mądre postanowienia. Dobra miłość znajdzie samotnych.

RAK
W poniedziałek i wtorek skup się na sprawach domu i rodziny. Może podejmiecie decyzję o remoncie czy o wakacyjnych planach? Tak prowadź rozmowy, by wszyscy byli zadowoleni - na czele z tobą. W środę dokończ sprawy służbowe. W pracy pojawi się nowa szansa, związana z kimś z daleka. Od czwartku wypoczywaj. Jeśli pracujesz, staraj się być sporo czasu na powietrzu. Idą pieniądze! Weekend miły.

LEW
W poniedziałek zechcesz pomagać innym, będziesz z radością grać rolę filantropa. We wtorek wszystko będzie ci szło tak dobrze, że aż może cię to wbić w pychę. Ciesz się sukcesami, ale nie okazuj innym lekceważenia. W środę pomyśl o innej pracy, jeśli twój szef cię nie docenia lub jeśli czujesz, że się nie realizujesz. W czwartek i piątek napłyną pieniądze, ktoś ci pomoże spełnić marzenia. W weekend zajmij się bliskimi.

PANNA
W poniedziałek i wtorek licz na harmonijne kontakty z ludźmi, będziesz też w stanie wykonać sporo pracy wymagającej rozsądku i logiki. W środę dobre zdrowie, ale też trzeba liczyć się z możliwością konfliktów uczuciowych, niesnasek w związkach czy z przyjaciółmi. W czwartek miłe spotkania rodzinne. W piątek nie załatwiaj spraw finansowych i osobistych. Weekend przeżyjesz na wysokich obrotach. Ucieszy cię to.

WAGA
W poniedziałek i wtorek możliwe pozytywne zmiany w pracy. Wykorzystaj ten miesiąc, później może być trudniej wykazać się zdolnościami. W środę sporo pracy, będziesz się głowić, w co włożyć ręce. Nie panikuj, uda się wszystko zapiąć na ostatni guzik. W czwartek i piątek znajdziesz się w siódmym niebie. Jeśli twój związek się rozpada, nie trzymaj się go kurczowo. W weekend odpoczniesz od nadmiaru wrażeń.

SKORPION
W poniedziałek i wtorek może być konieczne pilne nadrabianie zaległości, których nie ty narobiłeś, oraz poprawianie cudzych błędów. Zyskasz uznanie, gdy się wywiążesz z tych zadań. W środę ktoś zaproponuje spore pieniądze - warto przyjąć tę ofertę, praca tylko pozornie jest trudna. W czwartek i piątek wypoczniesz po swojemu. W weekend starczy ci energii na wiele zajęć. Spotkania, hobby, jakiś wyjazd, praca, może randka...

STRZELEC
W poniedziałek i wtorek szykują się zmiany w pracy. Nie obawiaj się, pozornie to kłopot, a naprawdę idzie na lepsze, choć powoli. W środę nagły dopływ gotówki bez żadnego wysiłku. W czwartek obowiązki rodzinne wydadzą się uciążliwe, ale wieczór to wynagrodzi. W piątek warto zrelaksować się w teatrze, kinie czy na wystawie. Tam czeka na ciebie coś więcej niż przygoda... Weekend pełen wrażeń i miłych spotkań.

KOZIOROŻEC
W poniedziałek i wtorek wszystkie plany zrealizujesz bez wysiłku. Licz się z radami osób doświadczonych, które ci dobrze życzą, a szybciej osiągniesz cel. W pracy każdy cię doceni i zauważy twój wkład. W środę zbierzesz owoce wielomiesięcznych trudów. Niektóre rozstania mogą być trudne. W czwartek będzie za rodzinnie i za spokojnie, jak na twój gust, ale w piątek to sobie odbijesz. Weekend na wysokich obrotach.

eprasa.pl a03b8b74ef

PÓŁNOC NIERUCHOMOŚCI
NAJNOWSZE OFERTY
Pozostałe oferty znajdziecie Państwo na stronie 29
oraz na facebook i www.polnoc.pl/biala-podlaska

Architekt tworzy scenerię

AGENT RADZI
PÓŁNOC NIERUCHOMOŚCI

O tym, jak powstaje projekt budynku i jakie elementy należy uwzględnić podczas projektowania z architektem **Andrzejem Filipiukiem** rozmawia agent Północ Nieruchomości w Białej Podlaskiej **Tomasz Łukaszuk**.

Zajmuje się pan projektowaniem budynków i nadzorowaniem procesów projektowych. Proszę powiedzieć, ile czasu powstaje dobry projekt?

Przedsięwzięcie rozpoczyna się od rozmowy inwestora z projektantem. Przychodzą do mnie osoby, które mają już konkretne pomysły. Wtedy ich sposób myślenia przelewam na papier. Przychodzą też klienci, którzy oczekują przeprowadzenia „za rękę" przez całą ścieżkę projektowo-prawną. Oczekują doradztwa, bo mają „czystą kartę". Najważniejszą sprawą jest to, żeby skonkretyzować potrzeby. Przykładowo, mamy różne rodzaje budynków: gospodarczy, inwentarski, wielorodzinny, jednorodzinny, przemysłowy, usługowy itd. W zależności od typu obiektu, jako architekci musimy podejść do tematu w odpowiedni sposób. Widoczną tendencją jest kupowanie gotowych projektów. Wtedy architekt umieszcza taki dom na działce, ewentualnie wprowadza drobne zmiany. Zupełnie inaczej projektuje się budynek od początku. W takiej sytuacji proponuję kilka koncepcji i po podjęciu przez inwestora decyzji, przystępujemy do realizacji projektu. Mając konkretną wiedzę na temat potrzeb inwestora, możemy szybciej zaprojektować budynek jego marzeń. Wiemy, jakie ma być jego przeznaczenie, jaka powierzchnia itp.

FOT. PÓŁNOC NIERUCHOMOŚCI BIAŁA PODLASKA

Całą rozmowę agenta Północ Nieruchomości w Białej Podlaskiej Tomasza Łukaszuka z architektem Andrzejem Filipiukiem można obejrzeć na Facebooku na profilu „Tomasz Łukaszuk Agent Północ Nieruchomości Biała Podlaska"

Co jeszcze jest ważne z punktu widzenia architekta?

Istotną sprawą są formalności prawne. Ważnym dokumentem jest wypis i wyrys z miejscowego planu zagospodarowania przestrzennego lub decyzja o warunkach zabudowy. Dokumenty te naznaczają architektom pewne ramy. Kolejnym ważnym dokumentem jest mapa geodezyjna do celów projektowych. Na niej architekt musi ulokować obiekt i go zagospodarować. Nie możemy jednostkowo podchodzić do projektowania obiektu, jakby w pobliżu nie było nic innego. Wręcz przeciwnie – musimy dostosować obiekt do otaczającej go architektury, zabudowy, np. skalą, wyglądem, rodzajem dachu, linią zabudowy. Chodzi o to, żeby naszą działkę porównać do otaczającego ją obszaru. Można powiedzieć, że architekt tworzy pewną scenerię, tak jak w filmie lub teatrze, na której rozgrywają się różne przygody. Jeszcze raz powtórzę, projektowany budynek musimy rozpatrywać w szerszej perspektywie. Musimy dostosować go do zabudowy na danej ulicy czy dzielnicy, zarówno linią zabudowy, jak i materiałem czy kolorystyką.

Co to znaczy, że architekt nadzoruje proces projektowy?

Kompletny projekt domu składa się z projektu architektonicznego, projektu zagospodarowania działki, projektu architektury, konstrukcji, instalacji sanitarnych i elektrycznego. A zatem architekt nadzoruje cały proces projektowy i koordynuje wszystkie branże. Istotną rolą architekta nie jest projektowanie w sieci, ale projektowanie dla konkretnego miejsca. Powinien on pojechać, zobaczyć daną nieruchomość i jej otoczenie. Dopiero wtedy może zacząć myśleć nad koncepcją. Tak, żeby była możliwość wpisania się w daną przestrzeń, aby całość była spójna. Nie powinno się projektować budynków dla ludzi z punktu widzenia biurka.

Na koniec rozmowy warto wspomnieć o trendach w projektowaniu budynków w naszym regionie...

Rzeczą naturalną jest, że na przestrzeni lat budynki ulegają zmianie. Jeszcze kilka lat temu projektowałem mieszkania, w których pomieszczenia były porozdzielane: kuchnia, łazienka, pokoje, korytarz. Teraz projektuje się mieszkania jednoprzestrzenne. Kiedyś projektowałem lokale o powierzchni od 30 do 60 mkw. Teraz ludzie inwestują w mniejsze mieszkania pod wynajem.

PROFESJONALIŚCI W NIERUCHOMOŚCIACH
Chcesz SPRZEDAĆ lub KUPIĆ MIESZKANIE, DOM, a może DZIAŁKĘ?
ZRÓB TO Z NAMI!
PÓŁNOC NIERUCHOMOŚCI
Darmowa konsultacja na temat twojej nieruchomości
Zadzwoń aby dowiedzieć się więcej!

Wojciech Gałecki
665 750 197

Klaudia Mikiciuk-Szpera
885 851 172

Tomasz Łukaszuk
669 494 058

DZIAŁKA BUDOWLANA

REKLAMA ID: 9873

MIESZKANIE

REKLAMA ID: 10092

MIESZKANIE

REKLAMA ID: 10191

DZIAŁKA

REKLAMA ID: 10089

DZIAŁKA

REKLAMA ID: 10192

DZIAŁKA BUDOWLANA

REKLAMA ID: 9586

eprasa.pl a03b8b74ef

I co by tu sprzedać...
SŁOWO PODLASIA
OGŁOSZENIA
w gazecie i w internecie
>> sprawdź >> zobacz
www.slowopodlasia.pl/ogloszenia

Na sprzedaż JEDNEJ RZECZY lub JEDNEGO KOMPLETU RZECZY o wartości do 1500 zł
wypełnić czytelnie:
telefon lub e-mail do kontaktu
OGŁOSZENIODAWCA
Kupon można osobiście lub przesłać: Tygodnik SŁOWO PODLASIA ul. Warszawska 15 21-500 Biała Podlaska
Uwaga!
Prawidłowo wypełniony kupon z ogłoszeniem powinien zostać wrzucony do skrzynki najpóźniej w czwartek do godziny 16.00. W Redakcji kupony przyjmujemy do piątku do godziny 15.00. Ogłoszenia dostarczone po tym terminie będą publikowane w kolejnym wydaniu.
W przypadku pytań skontaktuj się z nami: tel. 83 344 75 57
-nie prawo

NAJPOCZYTNIEJSZE CZASOPISMO W REGIONIE
ZAPRASZAMY do punktów przyjęć ogłoszeń zamieszczanych w tygodniku
ŁOSICE
Sklep RTV–AGD, Rynek 8
MIĘDZYRZEC PODLASKI
Agencja Reklamowa ARTMAR, ul. Lubelska 32

Nie zwlekaj Twoja reklama z pewnością będzie skuteczna!
SŁOWO PODLASIA

FOTOWOLTAIKA
SPRZEDAŻ SEBASTIAN 661 888 901
SERWIS PATRYK 662 888 918
MONTAŻ MARCIN 502 166 742
www.facebook.com/bracia.kurowscy
BRACIA KUROWSCY braciakurowscy.pl

Komunalnik Biała Podlaska
www.komunalnik.pl
ZAKŁAD KAMIENIARSKI 510 731 617

Stanisław Romaniuk Firma budowlana
podziemne parkingi • windy w blokach
al. Jana Pawła II 100 Biała Podlaska
tel. (83) 344 27 49
sekretariat@zrb-romaniuk.pl
www.zrb-romaniuk.pl
OSIEDLE „Podmiejska"
mieszkania od 32 m²

OKNOPLAST
www.oknoplast.com.pl
FHU "KRACY"
Partner Handlowy OKNOPLAST
ul. Leszczynowa 3 A
Biała Podlaska
tel. 602 333 632
kracy@oknoplast.com.pl
www.OknaBialaPodlaska.com.pl

email: merkury.bp@pro.onet.pl
MERKURY
www.golawscy.pl
SPRZEDAŻ MIESZKAŃ
504 071 200
507 064 103
• STOLARKA
• MATERIAŁY BUDOWLANE
• KOSTKA BRUKOWA
506 050 056
609 678 488
• USŁUGI TRANSPORTOWE
603 655 637
SPRZEDAŻ - MONTAŻ
Biała Podlaska
ul. Sidorska 53 83 344 39 92
ul. Grzybowa 50 83 311 33 93

OPTA MEBLE sp. z o.o.
SZAFY Z DRZWIAMI SUWANYMI
INDECO wygodne mieszkanie
SKLEP 21-500 Biała Podlaska, ul. Moniuszki 20, tel. 342-62-76
Pn.-Pt. 9.30-17 | Sob. 9-13
Szafy wnękowe meble na zamówienie
POKOJOWE • KUCHENNE • SYPIALNE • BIUROWE • ŁAZIENKOWE • GARDEROBY

FIRMA BUDOWLANA
EKO-DACH
Usługi podnośnikiem koszowym
• wynajem • montaż reklam
• malowanie • prace dekarskie
• pielęgnacja, wycinka drzew
Sławomir Krawczak
502 298 840
Wykonujemy usługi:
• CIESIELSTWO
• KRYCIE DACHÓW
DO WYSOKOŚCI 27 M
eko-dach.com
slawekkrawczak@vp.pl

OKNA DRZWI PELLET BRYKIET
www.serhej.pl
biuro@serhej.pl
Serhej PRODUCENT
Łomazy ul. Brzeska 33 tel. 83 341 70 40
Biała Podlaska ul. Sidorska 59B tel. 83 344 16 11
REMONTY BUDYNKÓW POD NADZOREM KONSERWATORSKIM

OKNA
ZDECYDOWANIE NAJTANIEJ!!!
DRZWI
BRAMY
ART-DOM
Biała Podl., ul. Powstańców 29a
tel. 601 380 306, 601 180 443

GRANIT
MIESZALNIA FARB i TYNKÓW
MAJSTERPOL
OKNA
profesjonalnie szybko tanio
DRZWI i PARAPETY
Biała Podlaska, ul. Sidorska 87a
tel. 83 342 55 83, 606 819 315, 537 700 402
sprzedaż montaż

AKLIM monitoring
Biała Podlaska, ul. Sidorska 56B
tel. 83 342-25-65
SYSTEMY ZABEZPIECZEŃ ALARMOWYCH
• włamania i napadu • nadzoru wizyjnego
• pożaru • kontroli dostępu
MONITORING ALARMOWY
AGENCJA OCHRONY
LEW-TRANS-BANK Sp. z o.o.
ul. 34 Pułku Piechoty 13, tel./fax 343-51-47
OCHRONA OSÓB I MIENIA
• konwojowanie wartości pieniężnych
• monitoring
• grupa interwencyjna 24h

Auto-Mik 19 lat w branży
POWIERZ SAMOCHÓD PROFESJONALISTOM
SAMOCHODOWE INSTALACJE GAZOWE
INSTALACJE BRC od 1.900 zł
MECHANIKA SAMOCHODOWA
konkurencyjne ceny
Biała Podlaska, ul. Sidorska 59
tel. 83 35 55 055, 692 43 43 49
auto-mik@o2.pl

GARAŻE Blaszane
BRAMY Garażowe
KOJCE dla Psów
Konstal PRODUCENT
Najniższe CENY
Różne wymiary
Transport cały kraj
Montaż GRATIS
Dogodne RATY
81-440-51-08 84-539-81-91
25-740-57-38 29-642-34-61
85-733-60-26 505-526-036
www.konstal-garaze.pl

OKNA
PARAPETY MOSKITIERY ROLETY
POMIAR WYCENA GRATIS
ARTPOL jacek.daniluk@wp.pl
kom. 505-011-645
Biała Podl., ul. Moniuszki 33
tel. 83-342-11-11
Sprawdź nasze ceny!!!

VERTAL
ROLETY
BRAMY
WIŚNIOWSKI
AUTOMATYKA do BRAM
POMIAR I WYCENA GRATIS
ul. Janowska 70
83 311 32 55 • 602 708 992

BLACHARSTWO LAKIERNICTWO
Kamiński
KK SERVICE
603 609 804 ŁOMAŻY ul. LUBELSKA 43
SAMOCHÓD ZASTĘPCZY- WYPOŻYCZALNIA
POMOC DROGOWA- HOLOWANIE 24H
ZGŁASZANIE - LIKWIDACJA - NAPRAWA

SŁOWO PODLASIA
NAJPOCZYTNIEJSZE CZASOPISMO W REGIONIE
ZAPRASZAMY do punktów przyjęć ogłoszeń zamieszczanych w tygodniku
RADZYŃ PODL.
Foto Express, ul. Rynek 10

OLBENZ Twój dostawca paliw
20 lat na rynku
Olej napędowy
83 342 22 07
Sprzedaż zbiorników paliwowych

WOJEWÓDZKI OŚRODEK RUCHU DROGOWEGO
W BIAŁEJ PODLASKIEJ
UL. ORZECHOWA 60
tel. (83) 342 58 20
www.wordbp.pl
Szkolenie zmniejszające punkty karne
350 zł
Szkolenie okresowe dla kierowców zawodowych metodą e-learning
tylko 300 zł

Firma TOMEX
Gwarancja ilości i jakości
OLEJ NAPĘDOWY
OLEJ GRZEWCZY
z dostawą 83 353 50 46
Komarówka Podlaska
ul. Wojska Polskiego 24
tel. 600 956 482 668 676 582

WIKPOL
PANELE OGRODZENIOWE
PRODUKCJA - SPRZEDAŻ - MONTAŻ
Ocynkowane, lakierowane siatka ogrodzeniowa, bramy, furtki, słupki, podmurówki systemowe, przęsła palisadowe
tel. 797 45 46 43 | wikpol.chmielewski@gmail.com

MOTORYZACJA

SAMOCHODY - SPRZEDAŻ

Audi

❒Sprzedam Audi 80 (1987), 696 452 032

BMW

❒BMW 1 (2006) 1,6 B; X5 (2005), 3,0 diesel, stan bdb., 732 929 991

Citroen

❒DS3 (2014) 1,4 HDi, 60 tys. przebiegu, 732 929 991

Zawsze zapłacimy więcej!
AUTOKASACJA
608 434 634, Sidorska 215
SKUP AUT

❒Citroen C5 diesel (2014), C4 1,6 HDi (2016), (2012), C3 (2013) 1,2 B, C1 (2015) 1,2 B, 732 929 991

❒C4 Picasso (2018), 1,5 diesel, C3 Picasso (2014) 1,6 D, sprowadzony, opłacony, 732 929 991

❒Citroen C3 Aircross (2018), (2019) diesel, 510 688 917

Fiat

❒Panda (2018) 1,2 benzyna, sprowadzony, 732 929 991

Ford

❒Ford C-Max (2013), 1,6 D, sprowadzony, opłacony, 732 929 991

❒B-Max (2014) 1,6 B, asystent parkowania, sprowadzony, 732 929 991

❒S-Max (2011) 2,0 D, (2010) 2,0 D, sprowadzony (2007) 2,2 7-osobowe, 732 929 991

Mercedes

❒Mercedes E220 (2012) i E200 (2011), diesel, 510 688 917

❒Sprzedam Mercedesa W211 3,0 V6, doinwestowany, 798 295 091

❒Kupię Mercedes Sprinter, Kaczka, 190, Vario, C-Klasa. Każdy stan, 790 596 234

Mini

❒Cooper (2002), (2006), 1,6 B, (2004) 1,6 B automat, 732 929 991

Nissan

❒Qashqai (2012) i (2015) 1,5 DCi, sprowadzony, opłacony, 732 929 991

❒ Micra (1998) - 2200 zł, 603 376 572

Opel

❒Astra 1,4 B+G (2006), 732 929 991

❒Corsa (2015), 1,3 D, sprowadzone, 732 929 991

❒Zafira (2009) 7 os., 1,6 B, 150 KM, 732 929 991

❒Corsa (2018) diesel, 510 688 917

Peugeot

❒208 (2015) 1,6 HDi, 208 (2019) 1,6 D, 308 (2015) 1,2 B, 3008 2,0 D (2012) i (2016), sprowadzone, opłacone, 732 929 991.

Renault

❒Renault Megane (2012) 1,5 D, 90 tys. przeb., 510 688 917

❒Kadjar 1,2 benzyna (2018), Fluence (2011) 1,5 DCi, sprowadzony, opłacony, 732 929 991

❒Renault Scenic (2010) i (2012) diesel, 510 688 917

Skoda

❒Skoda Superb. Tel. 501 969 378.

Suzuki

❒Suzuki SX4 4x4 (2010) 2,0 D, 732 929 991

Toyota

❒Toyota Yaris (2009) 1,3 B, sprowadzona, opłacona, 732 929 991

❒Verso (2016) 1,8 B, sprowadzone, opłacone, 732 929 991

❒Kupię Toyotę Corollę, Carinę, Avensis, Hiace, Picnic, Hilux. Każdy stan, 790 596 234

Volkswagen

❒Polo (2015) 1,4 D, 42 tys. przebiegu, 732 929 991

❒Golf Plus (2012) 1,6 TDi, automat, Golf (2009) 2,0 D, 732 929 991

❒Passat B5 kombi, b+g (1998), 607 218 689

Volvo

❒S60 (2010) i (2012) 2,0 D, automat, 732 929 991

SAMOCHODY - KUPNO

❒Solidnie płacę, 515 471 038

❒Wyrejestruj legalnie, nie pozwól się oszukać fikcyjnymi umowami, autokasacja, Sidorska 215, 608 434 634

❒Kupię każde auto - najlepsze ceny, 512 406 210

❒Skup aut, szybki odbiór, 518 440 516

❒Kupię Simsona oraz skuter, może być uszkodzony, 512 406 210

MOTOCYKLE I QUADY

❒Kupię stare motocykle. NAJLEPSZE CENY! 608 434 634

USŁUGI

❒Kominiarz, 794 994 780

❒Transport, 600 60 60 92

❒Glazurnik, łazienki kompleksowo, 505 763 492

❒Transport tanio, 506 766 170

❒Autolaweta, tanio, 506 766 170

❒CYKLINOWANIE, 512 246 444

❒DOCIEPLANIE BUDYNKÓW, SZYBKO, TANIO, SOLIDNIE, 502 053 214

❒Dachy, rynny, obróbki, podbitki, kominy, domy drewniane, 502 600 439

❒Studniarstwo, pompy ciepła, 505 222 714

❒Posadzki mixokretem, Tel. 608 327 362.

❒Szalowanie domów drewnianych, układanie boazerii, paneli, płyta k/g, budowa domków letniskowych, 510 277 545

❒Hydrauliczne, 608 534 197

❒Kominiarz, 502 085 046

❒Układanie kostki brukowej - schody, tarasy, kompleksowo, 509 982 153

❒Żwir, piasek, ziemia ogrodowa, koparki, wywrotki, 83 342 35 22, 503 009 959.

❒Elewacje: docieplanie, malowanie, konserwacja. Dachy, podbitki, poddasza pod klucz, rynny, 604 067 067

❒Odwierty pod pompy ciepła, 781 952 081

❒Serwis, montaż anten satelitarnych, naziemna DVB-T, naprawa komputerów, kamery, 502 406 968

❒Układanie kostki brukowej, solidnie, fachowo, 504 090 433

CD. NA STR. 29

Drodzy Czytelnicy

Wychodząc naprzeciw Waszym potrzebom i aby ułatwić nadanie ogłoszenia kuponowego **OD TERAZ** wystarczy, że wyślecie do nas czytelne zdjęcie wypełnionego kuponu z ostatniego wydania Słowa Podlasia. Oczywiście nadal pozostaje tradycyjna możliwość nadania ogłoszenia poprzez nasze skrzynki oraz Biuro Ogłoszeń.

Przypominamy, że z ogłoszenia nadanego za pośrednictwem kuponu można skorzystać, gdy treść dotyczy **SPRZEDAŻY JEDNEJ RZECZY LUB KOMPLETU RZECZY O WARTOŚCI DO 1500 ZŁ.** Nie dotyczy rzeczy sprzedawanych na sztuki, metry czy kilogramy itp.

Prosimy o **wyraźne wypełnienie kuponu oraz ostre zdjęcie**. Zdjęcie należy dostarczyć najpóźniej do piątku, poprzedzającego wydanie, do godz. 15.00. Pozostałe przechodzą na kolejne wydanie naszego tygodnika.

Zdjęcie wyślij na numer tel. **665 752 208**

(koszt wg taryfy twojego operatora)

WÓJT GMINY WISZNICE

ogłasza

przetarg ustny nieograniczony na sprzedaż nieruchomości stanowiących własność Gminy Wisznice

1. działka nr 3817 o pow. 0,5751 ha położona w obrębie ewidencyjnym Horodyszcze
cena wywoławcza do przetargu wynosi – 17 400,00 zł (brutto)
wysokość wadium wynosi - 1 740, 00 zł
księga wieczysta KW LU1B/00115511/5
Zgodnie z miejscowym planem zagospodarowania przestrzennego są to tereny łąk i pastwisk objętych zakazem zabudowy oznaczonych symbolem RZ.

2. działka nr 1092 o pow. 0,2655 ha położona w obrębie ewidencyjnym Dubica
cena wywoławcza do przetargu wynosi – 5 259,00 zł (brutto)
wysokość wadium wynosi – 526,00 zł
Zgodnie z miejscowym planem zagospodarowania przestrzennego są to tereny upraw polowych objętych zakazem zabudowy oznaczonych symbolem Rp.

3. działka nr 1361/2 o pow. 0,3157 ha położona w obrębie ewidencyjnym Dubica
cena wywoławcza wynosi 14 600,00 zł (brutto),
wysokość wadium – 1 460,00 zł
Zgodnie z miejscowym planem zagospodarowania przestrzennego są to tereny upraw polowych objętych zakazem oznaczone symbolem RP.

W/w nieruchomości są wolne od obciążeń i ograniczeń.

Przetarg odbędzie się w dniu **2 lutego 2022 r. o godz. 10^{00}** w siedzibie Urzędu Gminy w Wisznicach ul. Rynek 35 sala konferencyjna pokój nr 101 I piętro. Wadium w pieniądzu, w formie przelewu bankowego z zaznaczeniem numeru nieruchomości należy wpłacić najpóźniej do dnia **25 stycznia 2022 r.** na konto Urzędu Gminy w Wisznicach BS Wisznice **20805500060000135520000012** (liczy się data wpływu na rachunku bankowym UG Wisznice).

Koszty związane z nabyciem nieruchomości w całości ponosi nabywca nieruchomości.

W przypadku wygrania przetargu i nie stawienia się do zawarcia umowy notarialnej w oznaczonym miejscu i czasie wadium przepada a przetarg czyni nieważnym.

Wójt zastrzega sobie prawo odwołania przetargu z uzasadnionej przyczyny.

Szczegółowe informacje o przetargu zawiera Regulamin przetargu z którym można się zapoznać w Referacie Inwestycji, Budownictwa i Mienia Gminnego Urzędu Gminy pokój nr 208, II piętro, tel. (83) 378 20 33.

Wisznice, dnia 21.12.2021 r.

eprasa.pl a03b8b74ef

CD. ZE STR. 28

❒**Brukarstwo - ogrodzenia. freshbruk.pl, 504 195 871**

❒Tapety natryskowe, remonty, 604 859 803

❒**Pranie dywanów, wykładzin, tapicerek meblowych, doczyszczanie dachów, kostek brukowych, elewacji, 507 930 777, www.vegaczyszczenie.pl, facebook.com/Vegaczyszczenie**

❒Usterki w domu i ogrodzie, naprawa, 502 186 569

❒**Remonty, wykończenia wnętrz, kompleksowo, 502 318 133**

❒**Układanie kostki brukowej, granitowej, profesjonalnie, solidnie, 502 318 133**

❒**Elektryka, instalacje, pomiary, 507 370 567**

❒Przycinka drzew, żywopłotów, 502 186 569

❒**Klimatyzacje, montaż, 507 370 567**

❒Ładowarka, minikoparka, 605 542 231

❒**Ogrodzenia, balustrady 572 271 342**

❒Pokrycia dachowe, docieplenie poddaszy, 573 024 476

❒Prace remontowo - wykończeniowe, 733 820 400

❒Ocieplenie poddasza i wykończenia wnętrz, 516 664 603

Przeprowadzki, meble, AGD, RTV i inne, 504 381 107

❒Kompleksowe usługi koparko-ładowarką, 881 944 155

❒Budowa domów, malowanie, glazura, płyta KG, 794 430 199

❒Poddasza, łazienki, wykończenia, rynny, podbitki, barierki, drzwi, balkony, 509 936 988

❒**MALOWANIE DACHÓW, 516 964 592**

❒Kasy Farex, Datecs, Biuroservice, Warszawska 13, 509 712 452

❒Wycinka trudnych drzew, 574 120 610

❒Ocieplanie budynków, 500 185 720

❒Kompleksowe remonty budynków, malowanie, gipsowanie, docieplanie poddaszy, 500 185 720

❒**Malowanie dachów, 504 043 310**

❒Mobilna opieka przy osobach starszych, 609 926 990

❒**Prace remontowo-wykończeniowo-budowlane, 661 801 537**

❒**Elewacje: docieplanie, malowanie, konserwacja. Dachy, podbitki, poddasza pod klucz, rynny, 604 067 067**

❒**Noclegi pracownicze, 603 057 174**

❒Usługi budowlane, 665 509 017

❒Drobne naprawy blacharsko-lakiernicze - tanio, 881 852 335

❒**Klimatyzacje, montaż, 507 370 567**

❒Ocieplenia kompleksowo 512 655 590

NAUKA

❒Matematyka, chemia, fizyka - od podstawówki do matury, 511 758 548

❒Lekcje szachów, brydża, 501 551 951

NIERUCHOMOŚCI

DOMY

❒Wynajmę dom gospodarczy, 509 111 296

Sprzedam dom drewniany do przeniesienia lub rozbiórki. Cena 6 tys. zł, 606 253 115

MIESZKANIA

❒**Kupię mieszkanie do remontu lub z problemem prawnym, tel. 514 818 455**

❒ Mieszkanie kupię, 537 293 780

❒Sprzedam mieszkanie, 513 248 553

❒**Sprzedam mieszkanie 50 mkw., piętro 2, parking, ulica Janowska, 504 381 107**

Sprzedam mieszkanie z garażem, po remoncie, 69 m2, 2 piętro, ul. Kościuszki, 504 381 107

❒Wynajmę kawalerkę 50 m2, 609 104 355

❒Wynajmę mieszkanie 40 m, al. Tysiąclecia, 603 057 174

Sprzedam mieszkanie 65 m2 po generalnym remoncie, 1 piętro, ul. Sidorska, 504 381 107

❒**Mieszkanie 3 pokoje wynajmę, al. Tysiąclecia 25, 605 221 605**

❒Sprzedam mieszkanie 50 m, drugie piętro, Biała Podlaska, Anny Jagiellonki, 881 228 191

LOKALE

❒Garaż do wynajęcia, Radziwiłłowska, 605 380 890

❒Pokój pracującym, 739 656 320

❒**Wynajmę magazyn 500 m2 Biała Podlaska, Sidorska 2c, 502 561 401**

❒Wynajmę lokal na biuro Pl. Rubina, 502 385 585

❒Stancja pracującym, 509 278 340

❒Stancja studentkom, 508 372 218

❒Garaż wynajmę, 512 189 198

❒Wynajmę lokal 70 m2 Szkolny Dwór 28, na usługi prawne i inne, 695 379 426

DZIAŁKI

❒Kupię, wydzierżawię pole, gm. Drelów i okolice. Tel. 508 475 856. semens.ks@gmail.com. Dworska, 8.

❒Kupię ziemię, 509 652 937

❒Kupię ziemię rolną, 508 804 802

❒Porosiuki, sprzedam 2 działki, 666 878 575

❒**Przyjmę grunty orne w dzierżawę, 782 149 013**

❒Mazury 2 ha, uzbrojona, 609 567 221

❒Sprzedam działkę, Rzeczyca 25a, 502 713 486

CD. NA STR. 30

PÓŁNOC NIERUCHOMOŚCI

Atrakcyjna działka budowlana w Czosnówce, 665 750 197

Sprzedam działkę przy ulicy Łomaskiej, 885 851 172

Działka o powierzchni 4 700 m², Sławatycze, ok. 500 metrów do rzeki Bug, 669 494 058

Mieszkanie 2-pokojowe, Holeszów, gm. Hanna, powierzchnia 55,06 m², 1 piętro. W 2020 r. przeszło generalny remont. Do mieszkania przynależy nieruchomość gruntowa, cena 125 000 PLN, 885 851 179

Dwupoziomowe mieszkanie przy ulicy Janowskiej, 665 750 864

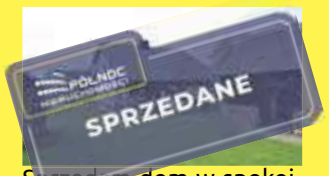

Sprzedam dom w spokojnej wsi Krasna, powierzchnia 120 m², 665 750 197

Dom o powierzchni 62 m², w Borsukach, 885 851 172

Sprzedam dom w Wyczółkach, gm. Piszczac, 665 750 197

Urokliwa działka budowlana w miejscowości Ossówka, powiat bialski, gm. Leśna Podlaska. Działka ma powierzchnię 1106 m², obok zabudowa jednorodzinna, 885 851 172

Sprzedam dom w Białej Podlaskiej, ulica Łomaska, powierzchnia domu 120 m², powierzchnia działki 749 m², 885 851 172

Sprzedam działkę inwestycyjno-budowlaną w Czemiernikach II, powierzchnia 1,09 ha, 885 851 172

Działka budowlana, powierzchnia 1000 m², Porosiuki, 885 851 172

Mieszkanie 27,20 m² przy ulicy Żeromskiego w Białej Podlaskiej, 885 851 172

Nieruchomość przemysłowa, Włodawa, obszar 2,1264 ha, 665 750 197

Działka, 1000 m², Sitnik, 885 851 172

Sprzedam mieszkanie 73,3 m², Biała Podlaska, ul. Zygmunta Augusta, 4 piętro, 665 750 197

Działka powierzchnia 1659 m², Kol. Sitnik, 885 851 172

Sprzedam 4 działki budowlano-inwestycyjne w Czemiernikach II, blisko Natura 2000, 885 851 172

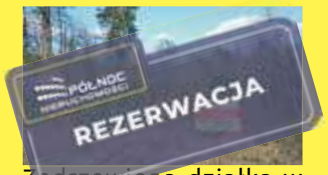

Zadrzewiona działka w miejscowości Bubel-Łukowiska z bezpośrednim dostępem do Bugu, powierzchnia 1,43 ha, 665 750 197

Mieszkanie w kamienicy w centrum Białej Podlaskiej, 48,84 m², 669 494 058

Dom w Białej Podlaskiej blisko centrum, powierzchnia 170 m², 885 851 172

Działka powierzchnia 1643 m², Kol. Sitnik, 885 851 172

Atrakcyjna działka budowlana Styrzyniec, 665 750 197

Dwupokojowe mieszkanie w bloku na 1 piętrze przy ul. Łukaszyńskiej, 665 750 197

Dom, 140 m², Zalutyń, 665 750 197

Działka budowlana, Hrud, 1 500 m², 885 851 172

Działka budowlana w Hrudzie, 800 m², 669 494 058

Działka budowlano - inwestycyjna w Czemiernikach II, 885 851 172

Mieszkanie przy ulicy Zygmunta Augusta, 67,5 m², 885 851 172

Nie zwlekaj
Twoja reklama
z pewnością
będzie skuteczna!
SŁOWO PODLASIA

eprasa.pl a03b8b74ef

▼ CD. ZE STR. 29

❒Wynajmę plac utwardzony, ogrodzony, wszystkie media, Biała Podlaska, 782 330 334

❒Kupię, wezmę w dzierżawę pole, łąkę, G.M. Rokitno, 797 132 437

❒Sprzedam działkę 1033 m2, ul. Ziemiańska, 21-500 Biała Podlaska, +44 741 743 70 52

❒Kupię pole, Biała - okolica, 500 564 764

PRACA

ZATRUDNIĘ

❒Brukarzy i pomocników, 504 195 871

❒Przyjmę do pracy lakiernika / pomoc lakiernika samochodowego, szczegóły pod 603 609 804

KRAZ: 7098

Work Centre BIUROPRACY

PRACA W HOLANDII

■ PRODUKCJA ■ LOGISTYKA
■ OGRODNICTWO ■ ROLNICTWO

☎ 533 966 678 ☎ 533 111 037

WORK CENTRE sp. z o.o.
ul. Kościuszki 24/4, 22-600 Tomaszów Lubelski
www.workcentre.com.pl

❒Kierowca kat. B, 660 919 568

❒Zatrudnię Panią 65-75 lat bez nałogów jako gospodynię domu, pokój, media, 505 074 791

❒Zatrudnię od zaraz pracowników fizycznych (kobiety i mężczyzn) do demontażu elektroniki, Łomazy, 516 995 489

❒Zatrudnię do produkcji okien, CV Okno Sitnicka 135

❒Praca w Niemczech - zwierzęta, wymagane doświadczenie, www.jobmariopol.pl, 502 288 623

❒Murarzy, glazurników, K/G, stolarzy i innych. Praca w UE. Dobrze płatna, 503 603 320

❒Zatrudnimy mechanika samochodowego, 83 343 34 85, 512 083 949

❒Zatrudnię murarzy i cieśli szalunkowych, 665 509 017

PODEJMĘ

❒Mężczyzna szuka pracy, 577 406 994

PRACA
WIPASZ jest nasz!
NOWY WYDZIAŁ - PRZETWÓRSTWO

POSZUKUJEMY:
- Pracowników produkcji
- Operatorów maszyn i urządzeń
- Techników Utrzymania Ruchu

OFERUJEMY:
- umowa o pracę
- atrakcyjne wynagrodzenie
- system premiowy
- program rekomendacji pracowników (od 500 do 1000 zł)
- dojazdy, posiłki regeneracyjne
- odzież robocza
- pakiet socjalny: Dofinansowanie do Świąt do 1000 zł
- Karta MULTISPORT

Zgłoszenia: pod numerem tel.: 609 460 768 lub 605 742 565, na email: rekrutacja.mc@wipasz.pl oraz osobiście w Zakładzie Drobiarskim Wipasz, ul. Siteńska 26, Międzyrzec Podlaski

| www.wipasz.pl |

BUDOWLANE

❒Żwir, piasek - mixokret, kamień, tłuczeń, roboty ziemne, czarnoziem, 503 009 959

❒Przyjmę piach, gruz, 608 534 197

❒Calówka sosnowa, 781 204 775

❒Szalówka, podbitka - świerk, sztachety - świerk, modrzew, 506 861 941

❒Sprzedam słupy żelbetonowe, 603 309 992

MEBLE

Sprzedam dwa komplety mebli, 1500 zl za całość, 606 253 115

❒Sprzedam wersalkę z dwoma fotelami w dobrym stanie, 793 640 850

SPRZEDAŻ - INNE

❒Drewno rozbiórkowe suche, tanio, 691 522 160

❒Siatka ogrodzeniowa i wszystko do ogrodzeń - panele, ogrodzenia betonowe, słupki, bramy, automatyka, montaż, 697 88 88 92

❒Drewno opałowe, 691 522 160

❒Drewno opałowe, 511 058 151

❒Sprzedam ziemniaki jadalne, marchew, pietruszkę, cebulę, dowóz na terenie Białej Podaskiej, wystawiam fakturę, 608 879 311

❒Deski, tarcica, kantówki, więźba dachowa, szalówka, podbitka, podłogówka, sztachety, Sarnaki, 503 111 848

ROLNICZE

MASZYNY

❒Kupię wszystkie ciągniki, ładowarki, prasy, przyczepy, kombajny, maszyny. Także uszkodzone. 665 207 084

❒Kupię ciągnik, może być bez rejestracji sprzęt, rozsiewacz RCW, 503 792 483

❒Kupię sortownik, przyczepę wywrotkę, 603 855 072

SKUP BYDŁA I CIELĄT
- Wysyłki na eksport
- Konkurencyjne ceny
- Zapraszamy do stałej współpracy
- Możliwość rozliczenia na WBC i na wagę żywą
- przelew 2 dni

519 136 146, 506 385 510

Skup Zbóż
Ferma indyków Cełujki
SPRZEDAŻ NAWOZÓW
513 092 562
Tuszki indycze.

❒Kupię sprzęt rolniczy, 663 893 465

❒Kupię T-25 lub C-330, glebogryzarkę, 663 955 935

❒Przyczepa HL 60,11, 606 285 982

❒Zakupię ciągniki małe i 4x4 kopaczki przyczepy agregat kosiarki sprawne i do remontu, 503 643 162

❒Zakupię prasy kostkujące, rolujące, ciągniki małe i 4x4 przyczepy glebogryzarkę, agregat, trola, kosiarki, 574 651 542

❒Kupię rozsiewacz wapna, 606 550 489

❒Traktor T 25, 605 142 880

❒Traktor C 330, 605 142 880

❒ Sprzedam talerzówkę Unia 3 m, 502 975 745

❒Traktory 35 - 65 KM, kombajn 2,7 m z kabiną, sieczkarnia, siewniki, przewracarka, przyczepa, 606 453 907

❒Ursus 902 sprzedam lub zamienię na mniejszy, transport gratis, 735 449 249

❒Glebogryzarka, pługi, poznaniak, agregat, 724 128 460

❒Sadzarka, sortownik, kultywator, 505 071 250

❒Przyczepa do zielonki, sama zbiera, 798 898 842

❒Sprzedam prasę na siatkę, kombajn zbożowy 2,90 m, opryskiwacz 400 l, 881 760 740

❒Sprzedam kombajn Bizon (1985), stan dobry, 514 829 952

ZWIERZĘTA

❒Sprzedam trzy jałówki cielne i byczka około 400 kg, 510 359 417

SKUP BYDŁA I CIELĄT
Marcin Rosa

Na wagę żywą lub WBC.
Przelew do 2 dni.
508 537 058

❒Cielęta, 510 607 177

❒Jałówki wysoko cielne, 797 132 437

❒Owce i tuczniki, 501 725 809

❒Rzeźnik kupi bydło pourazowe do uboju z konieczności, 511 075 866, 662 396 670

❒Sprzedaż cieląt mięsnych, 519 136 146, 506 385 510

SKUPUJEMY KONIE
w każdej kondycji
Szybka płatność dwa dni

519 136 146
506 385 510

❒Kupię bydło rzeźne, odbiór z gospodarstwa z ważeniem, płatne gotówką lub przelewem, faktura, wyrejestrowanie lub WBC, 693 950 620, 507 645 590

POZOSTAŁE

❒Kupię słomę, 512 195 955

❒Ziemniaki Tajfun 1 zł/kg, dostawa, worek, 791 900 315

❒Kupię zboże, 515 496 967

❒Sprzedam marchew, siano, 667 423 221

❒Kupię stodołę i inne stare budynki, 691 522 160

❒Ziemniaki jadalne, 665 767 997

❒Kupię zboże, 516 541 390

❒Marchew niesortowana - 0,75 zł, 502 249 519

▼ CD. NA STR. 31

Firma GO LOGIS sp. z o.o. sp. k.
jeden z liderów rynku spedycyjnego
poszukuje do całorocznej współpracy
PRZEWOŹNIKÓW
dysponujących zestawami ciągnik siodłowy + naczepa, o maksymalnej ładowności do 24 ton w transporcie międzynarodowym (kabotaże po Niemczech, przerzuty Niemcy-Belgia, Belgia-Niemcy, Niemcy-Polska).

Oferujemy:
- Stałą, całoroczną współpracę na atrakcyjnych warunkach po krajach Unii Europejskiej - główny kierunek Niemcy.
- Gwarancja minimum 10 tys. km miesięcznie.
- Doświadczona, wielojęzyczna kadra spedytorów.
- Możliwość rozpoczęcia współpracy od zaraz.
- Dedykowanego opiekuna floty.

Jesteśmy elastyczni i otwarci na współpracę z Państwem, cały czas rozszerzamy swoją ofertę o kolejne kierunki.

Go Logis Zawsze na dobrej drodze
Zapraszamy do kontaktu
sb@gologis.pl
605 506 656

SPRZEDAŻ
Chotyłów, ul. Tartaczna 2A przy dworcu PKP
WĘGIEL
EKOGROSZEK
PELLET
tel. 83 377 82 28
502 202 581, 500 260 872

UTHO Marek Dejneka
oferuje w sprzedaży:
węgiel kamienny
kruszywa
wapno nawozowe
pellet, nawozy
mat. budowlane
SKUP ZBÓŻ, ŁUBINU I GRYKI
tel. 604 437 407

Kropka
Sławomir Kropiwiec
WĘGIEL • PELLET • WAPNO NAWOZOWE
Kruszywa bezpośrednio z kopalni
o/Małaszewicze 721 08 09 09
o/Przewłoka 784 94 08 22

SPRZEDAŻ DREWNA
OPAŁOWEGO I KOMINKOWEGO
602 100 131
Rakowiska
ul. Wspólna 112
Biała Podlaska
STEMPLE BUDOWLANE

eprasa.pl a03b8b74ef

CD. ZE STR. 30

❒Ziemniaki, kapusta kiszona biała, warzywa, 510 547 524

❒Kupię słomę, 798 268 606

❒Kupię ziemię rolną, 508 804 802

❒Kupię zboże, załadunek pompą, 501 716 304

❒Kupię zboże, 665 557 580

MEDYCYNA

ALERGOLOG

❒Testy alergiczne, grzybica, borelioza, rejestracja 509 727 388

DERMATOLOG

❒Dermatolog – Jolanta Pracoń, 83 342 86 13, 507 181 386

ENDOKRYNOLOG

❒Endokrynolog – dr n. med. Ireneusz Pracoń, USG, choroby tarczycy i wewnętrzne, 504 211 010

KARDIOLOG

❒Marek Kurianowicz - Specjalista Kardiolog, Biała Podlaska, ul. S. Batorego 10, tel. 575 325 775, www.mkardio.pl

ORTOPEDA

❒Ortopeda traumatolog lek. Jacek Czaplicki, Terebelska 67, poniedziałek 16:00-17:00, 601 356 776

PSYCHIATRA

❒Psychiatra - lekarz Iga Iwanicka-Wyszyńska. Tel. 500 309 444. ul.Księcia Witolda 19/5 Biała Podlaska.

INTERMED
Biała Podl. *KRASZEWSKIEGO 6* ☎ 83 344 33 03
lek. med. H. Siemaszko-Konon - spec. pulmonolog,
lek. med. P. Frończuk - spec. psychiatra,
lek. med. K. Kaliszuk - internista,
lek. med. J. Kaliszuk - internista,
lek. med. M. Sekuła - spec. neurolog,
lek. med. P. Migdal - spec. ginekolog,
lek. med. K. Poniatowska-Fiedosiuk - spec. kardiolog,
lek. med. O. Andres - medycyna pracy,
mgr A. Kowalski - leczenie bólów kręgosłupa,
mgr M. Górski - badania EEG
Prof. zw. dr hab.n.med. Sławomir Snela *(29.01)* z Rzeszowa spec. ortopeda, USG stawów biodrowych u dzieci
Dr hab.n.med. Grzegorz Ćwik *specjalista chirurg USG tarczycy, jamy brzusznej (II/III)*
Dr hab.n.med. S.Przywara *(wizyty+USG DOPPLER - 04.01)*
Dr hab.n. med. M.Iłżecki *(wizyty+US DOPPLER - 28.12)*
Dr n. med. Mieczysław Orzeł *specjalista endokrynolog, kardiolog (8.01, 22.01, 05.02, 19.02)*
Lek. med. B. Bilińska - *spec. dermatolog (30.12, 13.01, 27.01, 10.02, 24.02)*
Medycyna tybetańska w Lublinie tel. 81 742 11 22, 81 741 38 19

GABINET PSYCHOLOGICZNY
Anna Humin
669 291 602
anna.humin2@wp.pl

CENTRUM KOREKCJI WZROKU
Okopowa 18F/37
spec. okulista Andrzej Jaroszyński
badanie komputerowe, leczenie dorosłych i dzieci
rejestr. 343-48-98 10-18.00
Salon optyczny na miejscu, tel. 344-18-76
ATRAKCYJNE CENY OKULARÓW

ULTRASONOGRAFIA DOPPLEROWSKA
lek. Janina Matusiak
USG naczyń krwionośnych, piersi, tarczycy, brzucha
Biała Podl., ul. Spółdzielcza 6
pon. i środa 16.00-18.00
tel. 666 018 198

GABINET OKULISTYCZNY DARIUSZ CZOP
Okulista II stopnia,
wieloletni pracownik Kliniki Okulistyki Akademii Medycznej w Lublinie.
Biała Podlaska, ul Warszawska 14, gabinet 212, tel. 538-200-461
Leczenie w zakresie:
- konsultacje okulistyczne (badanie wzroku, dobór okularów, badanie pola widzenia),
- diagnostyka i leczenie schorzeń, w tym siatkówki (zwyrodnienie plamki żółtej, retinopatia cukrzycowa, krótkowzroczność, odwarstwienie, zmiany zwyrodnieniowe w ciele szklistym),
- diagnostyka zaćmy i jaskry,
- badania diagnostyczne tomografem optycznym,
- badania przed i pooperacyjne.

Rejestracja pod numerem telefonu
538 200 461

CENTRUM TERAPEUTYCZNE
PSYCHOLOG DZIECIĘCY
NEUROPSYCHOLOG
TERAPIA PAR, RODZIN
PSYCHOTERAPIA INDYWIDUALNA
EEG BIOFEEDBACK
REJESTRACJA 505 440 602

CHIRURG MAREK KOZŁOWIEC
Chirurgiczne i laserowe usuwanie zmian skórnych
badanie USG • zabiegi medycyny estetycznej
botox • wypełniacze • osocze • nici PDO
karboxyterapia • lipoliza • mezoterapia
Biała Podlaska, ul. Okopowa 18 B/4
tel.: 513 009 797

UROLOG Krzysztof Pękala
Leczenie chorób dróg moczowych, nerek, prostaty, kamicy nerkowej, narządów płciowych, nietrzymania moczu. Badania USG.
wtorek 16.00-17.00 KARDIO-MED
Biała Podl., ul. Terebelska 67B, tel. 573 405 422

USG od pn.-pt. od 15.00
Rejestracja tel. 344 45 44, pn.-pt. 8.00-18.00
NZOZ T-MED, ul. Terebelska 67
Specjaliści Radiodiagnostyki
lek. med. J. TRYNKIEWICZ 604 114 568
lek. med. A. DUDA 605 297 530
Uwaga! Z dniem 1 września 2020 r. następuje koniec działalności pracowni RTG przy ul. Warszawskiej 14, w Białej Podlaskiej.
Kontakt w sprawie odbioru zdjęć tel. 605 297 530

Lek. Katarzyna Niewęgłowska
GASTROENTEROLOG, INTERNISTA
Biała Podlaska, ul. Terebelska 67B
poniedziałki od 16.00, tel. 503 054 604
Radzyń Podl., ul. Warszawska 17
środy od 15.30, tel. 83 352 24 92

dr n. med. Andrzej Kossakowski
specjalista
ORTOPEDA TRAUMATOLOG
Porady, leczenie w zakresie:
▶ ortopedia dorosłych i dzieci
▶ traumatologia narządu ruchu
▶ USG narządu ruchu
Biała Podlaska
ul. Spółdzielcza 6 lok. 22
rej. tel.: 604 56 12 58
dr n. med. Andrzej Kossakowski
USG
▶ **kolan, barków, drobnych stawów, mięśni, ścięgien**
rejestracja telefoniczna
604 56 12 58

2M CLINIC 2M ESTETIC
WIELOSPECJALISTYCZNE CENTRUM MEDYCZNE
UROLOGIA, MEDYCYNA ESTETYCZNA I KOSMETOLOGIA, ENDOKRYNOLOGIA, CHIRURGIA OGÓLNA I ONKOLOGICZNA, KARDIOLOGIA, GASTROENTEROLOGIA, CHIRURGIA NACZYNIOWA, PROKTOLOGIA, NEFROLOGIA, PORADNIA ANESTEZJOLOGICZNA I LECZENIA BÓLU, GABINET USG, ONKOLOGIA I HEMATOLOGIA, GABINET ZABIEGOWY, FIZJOTERAPIA UROGINEKOLOGICZNA, REUMATOLOGIA, PSYCHIATRIA, MEDYCYNA PODRÓŻY I TROPIKALNA
konsultacje • diagnostyka • zabiegi
ul. Stefana Batorego 14/2B
21-500 Biała Podlaska
www.2mclinic.pl
REJESTRACJA:
tel: +48 797 030 030
rejestracja@2mclinic.pl

PROTETYKA SŁUCHU
- badanie słuchu
- bezpłatne testowanie aparatów słuchowych w domu
- aparaty słuchowe najlepszych firm
- baterie i akcesoria
- REFUNDACJA NFZ

tel. 725 46 46 25

SPRAWDŹ CENY U NAS !!!
Barbara Świderska
ECHOSŁUCH
APARATY SŁUCHOWE
Plac Wolności 20-22, I piętro, wejście od ul. Jatkowej
21-500 Biała Podlaska

PSYCHOLOG

❒Biorezonans, rzuć palenie, terapia nikotynowa, alkoholowa, rejestracja 509 727 388

TURYSTYKA I WYPOCZYNEK

❒Loty widokowe na prezent, 602 732 395

TOWARZYSKIE

❒Blondyneczka zaprasza prywatnie, 797 135 845

RÓŻNE

❒Iwona Jagiełło, wróżka, jasnowidz, bioenergoterapeuta, świecowanie uszu. Warsztaty. 605 855 562

❒Pożycza RSO 85,60, 733 648 056

❒Szukam dziewczyny na Sylwestra i Nowy Rok, 577 406 994

KUPNO - INNE

❒Kupię sosny, dęby w dłużycy, 607 412 702

❒Skup złomu, dojazd do klienta gratis, 692 340 925

❒Kupię drewno w stanie okrągłym topolę, osikę. Tel. 501 480 285. pastuszukartur@interia.pl. Dołhobrody 174.

❒Kupię parnik, wannę, 509 747 865

OGŁOSZENIA EKSPRESOWE

PRACA

❒Piekarnia zatrudni piekarza i pomocnika piekarza, 570 500 510

OGŁOSZENIA KUPONOWE

AGD/RTV

☛ Zamrażarka 200 l, stan bdb. - 500 zł, 606 168 304

☛ Zmywarka Elektroluks pod zabudowę, pół roku używana, jak nowa, sprawna - 300 zł, 693 286 866

☛ Tv cienki LCD, pilot - 350 zł, 507 147 485

☛ Lodówko-zamrażarka, dowóz - 400 zł, 507 147 485

☛ Nowy dekoder do tv w pudelku - 80 zł, 507 147 485

☛ Aparat - luksomierz-światłomierz typ Ju-16 w walizce, sprawny, stan idealny - 100 zł, 693 286 866

☛ Pralka automat Gorenie, gwarancja, z dokumentami, stan idealny, wsad 7 kg z boku - 380 zł, 693 286 866

☛ Radio lampowe Pionier, przedwojenne, w drewnianej skrzyni, zabytek - 150 zł, 693 286 866

☛ Odkurzacz samochodowy, 12 V, nowy - 50 zł, 500 265 444

☛ Pralka automatyczna Samsung, 3-letnia, wsad 7 kg, sprawna, stan bdb. - 400 zł, 514 754 701

☛ Zapażarka do kawy, uniwersalna, zadbana, 3 razy używana, jak nowa, na kuchenkę gazową - 40 zł, 693 286 866

☛ Krajalnica elektryczna Zelmer, do chleba i wędlin, jak nowa, sprawna, do użytku - 120 zł, 693 286 866

☛ Mikser elektryczny z przystawkami, dla gospodyń Zelmer, bardzo mało używany, sprawny - 100 zł, 693 286 866

☛ Niemiecka lodówko-zamrażarka Bosch, wysoka, 180 cm, ładny stan, sprawna, oszczędna - 270 zł, 693 286 866

☛ Pralka Frania, zadbana, idealna, bez korozji, można używać - 130 zł, 693 286 866

☛ Telefon komórkowy Sony c 6903 - 220 zł, 505 700 235

☛ Pralka automat, zachodnia, stan bdb. - 400 zł, 606 168 304

☛ Telewizor Thomson z pilotem, stan bdb. - 160 zł, 791 510 087

☛ Telewizor Thomson z pilotem, stan bdb. - 160 zł, 791 510 087

MOTORYZACJA

☛ Pompa wtryskowa do Stara 28 - 300 zł, 503 634 715

☛ Audi B3, B4, części - 1500 zł, 691 132 312

☛ Akumulator używany, gotowy do użytku - 180 zł, 507 147 485

☛ Opony z felgami komplet do Samuraja Vitary, felgi stalowe w idealnym stanie, terenowe - 400 zł, 693 286 866

☛ Koła do Syreny 105, felga, opona radialna, sprawne z powietrzem, bez korozji - 100 zł, 693 286 866

☛ Rozrusznik do ciągnika - 200 zł, 500 629 517

☛ Mercedes, komplet części - 100 zł, 602 571 846

☛ Opony zimowe 205/55 R16, Hankook 2 szt., Komho 2 szt., stan db. - 300 zł, 507 323 731

☛ Opony zimowe 4 szt, 235/55, R17, stan bdb - 350 zł, 512 347 622

☛ Peugeot 406 (2000) 1,8 benzyna z gazem - 1500 zł, 502 033 676

☛ Komplet opon zimowych 135/80, R 12, MS, nowe - 250 zł, 514 205 756

eprasa.pl a03b8b74ef

CD. ZE STR. 31

- Fiat komplet części - 100 zł, 602 571 846
- Alufelgi + 4 opony R14 do Peugeota 206 - 500 zł, 793 570 938
- VW Polo 1,9 TDi (2003), czarna perła - 1500 zł, 791 510 087

MEBLE

- Stół z krzesłami, transport - 400 zł, 507 147 485
- Meble pokojowe, komoda - 350 zł, 507 147 485
- Fotele z ławą - 230 zł, 507 147 485
- Kanapa-wersalka z dowozem - 280 zł, 507 147 485
- Stół okrągły, plastikowy, balkonowy, zielony, rozkładany, w idealnym stanie, do użytku - 40 zł, 693 286 866
- Łóżko metalowe, dawniejsze, sprężynowe, masywne kute ładne, miękkie, szczyty mosiężne - 200 zł, 693 286 866
- Szafka meblowa pod telewizor z półkami, przeszklona, niemiecka, ładny fason - 100 zł, 693 286 866
- Krzesła gięte, meblowe, komplet, dawniejsze z czasów wojennych, zadbane, do użytku - 60 zł, 693 286 866
- Kanapa 3-osobowa, styl ludwik, nierozkładana, antyk - 380 zł, 789 244 885
- Kanapa i 2 fotele - 450 zł, 728 872 823
- Ławo-stolik do altanki lub na balkon, na masywnych, stalowych nogach, ładny - 150 zł, 693 286 866
- Szafa dwudrzwiowa, nowa z lustrem i półkami - 500 zł, 881 476 252
- Segment składający się z szafy, dwóch komód i witryny - 1500 zł, 608 633 782
- Wersalka rozkładana, mało używana, dzwonić po 16 - 200 zł, 505 065 756

ZWIERZĘTA

- Cielak - 1100 zł, 517 359 873

SPRZEDAŻ - INNE

- Silnik elektryczny wolnoobrotowy 4 kW, 750 obr. - 400 zł, 729 887 404
- Resor do przyczepki - 80 zł, 729 887 404
- Pompa z silnikiem do hydroforu - 600 zł, 503 634 715
- Przekładnia z płynną regulacją obrotów - 350 zł, 503 634 715
- Pompa do hydroforu, polska, nowa - 400 zł, 503 634 715
- Uchwyt tokarski - 150 zł, 503 634 715
- Wałek do krajzegi, fabryczny, nowy - 200 zł, 500 629 517
- Krajzega 1-fazowa z silnikiem, 2,2 kW - 900 zł, 500 629 517
- Wiertarka wolnoobrotowa Celma - 170 zł, 500 629 517
- Silnik elektryczny 1-fazowy, 2800 obr. - 150 zł, 500 629 517

OGŁOSZENIE

o przystąpieniu do sporządzenia zmiany miejscowego planu zagospodarowania przestrzennego miasta Międzyrzec Podlaski

Burmistrz Miasta Międzyrzec Podlaski, na podstawie art. 17 pkt 1 ustawy z dnia 27 marca 2003 r. o planowaniu i zagospodarowaniu przestrzennym (t.j. Dz. U. z 2021 r., poz. 741 ze zm.), zawiadamia o podjęciu przez Radę Miasta Międzyrzec Podlaski **Uchwały nr XL/354/21 z dnia 15 grudnia 2021 r. w sprawie przystąpienia do sporządzenia zmiany miejscowego planu zagospodarowania przestrzennego miasta Międzyrzec Podlaski** obejmującej teren przy ul. Lecha Kaczyńskiego, ul. Leśnej i ul. Prymasa Stefana Wyszyńskiego, działki o numerach ewidencyjnych gruntu: 1203/3, 1204/3, 1211/1, 1210/1, 1225/2, 1226/2, 1227/2, 1228/2, 1228/1, 1229/2, 1229/1, 1230, 1231, 1258/9, 1257/11, 1257/13, 1257/12, 1257/10, 1257/19, 1257/20, 1256/1, 1256/3, 1256/4, 1255/5, 1255/4, 1255/7, 1255/10, 1255/13, 1255/8, 1255/9, 1255/11, 1255/12, 1259/3, 1254/1, 1254/3, 1254/4, 1253/3, 1253/4, 1253/2, 1252/28, 1252/31 oraz część działek nr: 1252/18 i 1090/1.

Zainteresowani mogą składać wnioski dotyczące zmiany miejscowego planu zagospodarowania przestrzennego.

Zgodnie z art. 17 pkt 1 ustawy z dnia 27 marca 2003 roku o planowaniu i zagospodarowaniu przestrzennym, wnioski mogą być wnoszone w formie pisemnej do Burmistrza Miasta Międzyrzec Podlaski z podaniem imienia i nazwiska lub nazwy jednostki organizacyjnej i adresu, oznaczenia nieruchomości, której uwaga dotyczy, w nieprzekraczalnym terminie **do 28 stycznia 2022 r.**

Burmistrz Miasta Międzyrzec Podlaski

OGŁOSZENIE

o przystąpieniu do sporządzenia zmiany miejscowego planu zagospodarowania przestrzennego miasta Międzyrzec Podlaski

Burmistrz Miasta Międzyrzec Podlaski, na podstawie art. 39 ust. 1, art. 46 pkt 1 oraz art. 54 ust. 2 i 3 ustawy z dnia 3 października 2008 roku o udostępnianiu informacji o środowisku i jego ochronie, udziale społeczeństwa w ochronie środowiska oraz ocenach oddziaływania na środowisko (t.j. Dz. U. z 2021 r. poz. 247 ze zm.), zawiadamia o podjęciu przez Radę Miasta Międzyrzec Podlaski **Uchwały nr XL/354/21 z dnia 15 grudnia 2021 r. w sprawie przystąpienia do sporządzenia zmiany miejscowego planu zagospodarowania przestrzennego miasta Międzyrzec Podlaski** obejmującej teren przy ul. Lecha Kaczyńskiego, ul. Leśnej i ul. Prymasa Stefana Wyszyńskiego, działki o numerach ewidencyjnych gruntu: 1203/3, 1204/3, 1211/1, 1210/1, 1225/2, 1226/2, 1227/2, 1228/2, 1228/1, 1229/2, 1229/1, 1230, 1231, 1258/9, 1257/11, 1257/13, 1257/12, 1257/10, 1257/19, 1257/20, 1256/1, 1256/3, 1256/4, 1255/5, 1255/4, 1255/7, 1255/10, 1255/13, 1255/8, 1255/9, 1255/11, 1255/12, 1259/3, 1254/1, 1254/3, 1254/4, 1253/3, 1253/4, 1253/2, 1252/28, 1252/31 oraz część działek nr: 1252/18 i 1090/1.

Zainteresowani mogą składać wnioski dotyczące oceny oddziaływania na środowisko.
Zgodnie z art. 39 ust. 1 pkt 3 ustawy z dnia 3 października 2008 roku o udostępnianiu informacji o środowisku i jego ochronie, udziale społeczeństwa w ochronie środowiska oraz ocenach oddziaływania na środowisko zawiadamiam, że każdy może złożyć wnioski do projektu zmiany miejscowego planu zagospodarowania przestrzennego w zakresie ochrony środowiska. Organem właściwym do rozpatrzenia wniosków złożonych do zmiany miejscowego planu zagospodarowania przestrzennego jest Burmistrz Miasta Międzyrzec Podlaski.

Zgodnie art. 54 ust. 3 ustawy z dnia 3 października 2008 roku o udostępnianiu informacji o środowisku i jego ochronie, udziale społeczeństwa w ochronie środowiska oraz ocenach oddziaływania na środowisko w związku z art. 17 pkt 1 ustawy z dnia 27 marca 2003 roku o planowaniu i zagospodarowaniu przestrzennym, wnioski mogą być wnoszone w formie pisemnej do Burmistrza Miasta Międzyrzec Podlaski z podaniem imienia i nazwiska lub nazwy jednostki organizacyjnej i adresu, oznaczenia nieruchomości, której uwaga dotyczy, w nieprzekraczalnym terminie **do 28 stycznia 2022 r.**

Wnioski mogą być wnoszone:
1) w formie pisemnej;
2) ustnie do protokołu;
3) za pomocą środków komunikacji elektronicznej bez konieczności opatrywania ich kwalifikowanym podpisem elektronicznym.

Burmistrz Miasta Międzyrzec Podlaski

KLAUZULA INFORMACYJNA

Zgodnie z art. 13 ust. 1 i ust. 2 rozporządzenia Parlamentu Europejskiego i Rady (UE) 2016/679 z dnia 27 kwietnia 2016 r. w sprawie ochrony osób fizycznych w związku z przetwarzaniem danych osobowych i w sprawie swobodnego przepływu takich danych oraz uchylenia dyrektywy 95/46/WE (ogólne rozporządzenie o ochronie danych - RODO) oraz art. 17a ustawy z dnia 27 marca 2003 r. o planowaniu i zagospodarowaniu przestrzennym (Dz. U. z 2021 r., poz. 741 ze zm.), dalej jako ustawa o pizp, w związku z realizacją czynności, o których mowa w art. 17 ustawy o pizp, będących wynikiem realizacji uchwały nr XL/354/21 Rady Miasta Międzyrzec Podlaski z dnia 15 grudnia 2021 r. w sprawie przystąpienia do sporządzania zmiany miejscowego planu zagospodarowania przestrzennego miasta Międzyrzec Podlaski, informuję, że:

1. Administratorem Pani/Pana danych osobowych jest Burmistrz Miasta Międzyrzec Podlaski z siedzibą ul. Pocztowa 8, 21-560 Międzyrzec Podlaski, tel.: 833726210, e-mail: miasto@miedzyrzec.pl.
2. Kontakt z Inspektorem Ochrony Danych możliwy jest pod adresem e-mail: iod@miedzyrzec.pl.
3. Dane osobowe wnioskodawcy będą przetwarzane w celu wypełnienia obowiązków prawnych tj. rozpatrzenia wniosków do zmiany miejscowego planu zagospodarowania przestrzennego na podstawie ustawy z dnia 27 marca 2003 r. o planowaniu i zagospodarowaniu przestrzennym (t. j. Dz. U. z 2021 r., poz. 741 ze zm.) oraz rozporządzenia Ministra Infrastruktury z dnia 26 sierpnia 2003 r. w sprawie wymaganego zakresu projektu miejscowego planu zagospodarowania przestrzennego (Dz. U. z 2003 r. nr 164, poz. 1587) w zw. z art. 6 ust. 1 lit. c RODO.
4. Dane osobowe wnioskodawcy mogą zostać przekazane:
   1) organom władzy publicznej oraz podmiotom wykonującym zadania publiczne lub działających na zlecenie organów władzy publicznej, w zakresie i w celach, które wynikają z przepisów powszechnie obowiązującego prawa, w tym urzędowi wojewódzkiemu;
   2) innym podmiotom, które na podstawie stosownych umów podpisanych z Urzędem Miasta Międzyrzec Podlaski przetwarzają dane osobowe, dla których Administratorem danych jest Urząd Miasta Międzyrzec Podlaski, w tym do biura projektowego.
5. Dane osobowe wnioskodawcy będą przechowywane przez okres realizacji niniejszej sprawy oraz przewidziany prawem okres archiwizacji.
6. Podane przez wnioskodawcę dane osobowe nie będą wykorzystywane do decyzji opartej na zautomatyzowanym przetwarzaniu, w tym profilowaniu, ani nie zostaną przekazane do państwa trzeciego (poza obszar Unii Europejskiej, Islandii, Norwegii i Lichtensteinu) lub organizacji międzynarodowej.
7. Wnioskodawca ma prawo do:
   1) dostępu do swoich danych oraz otrzymania ich kopii;
   2) do sprostowania (poprawiania) swoich danych, jeśli są błędne lub nieaktualne;
   3) do żądania usunięcia danych osobowych;
   4) do żądania ograniczenia lub wniesienia sprzeciwu wobec przetwarzania danych;
   5) wniesienia skargi do Prezesa Urzędu Ochrony Danych Osobowych (ul. Stawki 2, 00-193 Warszawa), gdy przetwarzanie danych osobowych wnioskodawcy narusza przepisy RODO.
8. Podanie przez wnioskodawcę danych osobowych jest wymogiem ustawowym, a niepodanie ich jest równoznaczne z niemożliwością rozpatrzenia wniosków do miejscowego planu zagospodarowania przestrzennego.

Zgodnie z art. 8a ust. 1 ustawy z dnia 27 marca 2003 r. o planowaniu i zagospodarowaniu przestrzennym (Dz. U. z 2021 r., poz. 741 ze zm.), Burmistrz Miasta Międzyrzec Podlaski informuje również o ograniczeniu prawa dostępu do informacji o źródle danych osobowych uzyskanych w toku prowadzenia postępowań dotyczących sporządzania aktów planistycznych. W związku z przetwarzaniem danych osobowych, uzyskanych w toku prowadzenia postępowań dotyczących sporządzania aktów planistycznych, o których mowa w ustawie o planowaniu i zagospodarowaniu przestrzennym, prawo, o którym mowa w art. 15 ust. 1 lit. g, RODO tj. PRAWO DOSTĘPU przysługuje, jeżeli nie wpływa na ochronę praw i wolności osoby, od której dane te pozyskano.

eprasa.pl a03b8b74ef

Skrzynki znajdują się w:

Biała Podlaska - w Biurze Ogłoszeń - Warszawska 15; SAM „Społem" przy ul. Jatkowej, Delikatesy nr 7 PSS „Społem", al. Tysiąclecia 35 („Akwarium"), pawilon handlowy LUX przy ul. Terebelskiej
Łuków - Agencja Turystyczna Juventur , ul. Kozia 3A
Łosice - w sklepie RTV AGD, ul. Rynek 8
Międzyrzec Podlaski - Urząd Miasta; Agencja Reklamowa „ArtMar", ul. Lubelska 32
Parczew - Urząd Miasta; Sklep Biurowo-Papierniczy „BIUREX", Plac Wolności 27
Radzyń Podlaski - FOTOEXPRES, ul. Rynek 10a

W siedzibach Urzędów Gmin:

Czemierniki, Dębowa Kłoda, Drelów, Huszlew, Janów Podlaski, Jabłoń, Kodeń, Kąkolewnica Wschodnia, Komarówka Podlaska, Konstantynów, Krzywda, Leśna Podlaska, Łomazy, Łosice, Milanów, Olszanka, Piszczac, Platerów, Podedwórze, Rossosz, Rokitno, Sarnaki, Serokomla, Siemień, Sławatycze, Sosnowica, Sosnówka, St. Kornica, Trzebieszów, Tuczna, Wisznice, Wohyń, Wojcieszków, Zalesie, Urząd Miasta Terespol oraz w Gminnym Ośrodku Pomocy Społecznej w Terespolu.

CD. ZE STR. 32

- Ul z pszczołami - 450 zł, 503 634 715
- Podnośnik mechaniczny, śrubowy, sprawny - 60 zł, 727 259 066
- Silnik elektryczny 1-fazowy, 1,5 kW, polski, sprawny, mało używany, jak nowy - 190 zł, 693 286 866
- Moneta z 1949 r., 1 grosz, stan menniczy - 7 zł, 508 438 340
- Trąbka Champion De Luxe - 800 zł, 501 551 951
- Rower gotowy do jazdy ze wszystkim - 270 zł, 507 147 485
- Nowy ponton z osprzętem, pompką i wiosłami - 350 zł, 507 147 485
- Buda dla dużego psa - 150 zł, 506 661 502
- Beczka na paliwo lub wodę 200 l, nowa - 30 zł, 506 661 502
- Biurko dla majsterkowicza, metalowe z szufladami - 120 zł, 506 661 502
- Moneta 10 zł z 1968 r., M. Kopernik - 20 zł, 508 438 340
- Trąbka Benson - 650 zł, 501 551 951
- Krajzega jednofazowa z piłą, kablem, silnik 1,5 kW, metalowa, na kółku do transportu, stan idealny - 650 zł, 693 286 866
- Piła do krajzegi dawniejsza, polska, 60 cm, stan idealny, ostra, gruba z dużym zębem, ładna - 90 zł, 693 286 866
- Frezy do zaworów, komplet w walizce drewnianej, różne rozmiary, polskie, dawniejsze - 50 zł, 693 286 866
- Sekator do gałęzi z długim trzonkiem 3 m, sznurkiem, ostry, polski, stan idealny, do użytku - 40 zł, 693 286 866
- Latarka i lampy naftowe komplet z czasów przedwojennych, sprawne, zadbane, antyk, ładne - 50 zł, 693 286 866
- Waga szalowa, przedwojenna, zadbana, zabytek - 60 zł, 693 286 866
- Młot kowalski 5 kg, z PRLu, dawniejszy, z trzonkiem, można używać - 60 zł, 693 286 866

SŁOWO PODLASIA
Biuro Ogłoszeń „Słowa Podlasia"
21-500 Biała Podlaska, ul. Warszawska 15, tel. 83 342 25 19
Twoje ogłoszenie ukaże się w internecie
zobacz: slowopodlasia.pl/ogłoszenia

KUPON NA BEZPŁATNE OGŁOSZENIE

52 SŁOWO PODLASIA

Ważny w okresie od 28 grudnia 2021 r. do 3 stycznia 2022 r.

Na sprzedaż **JEDNEJ RZECZY**
lub **JEDNEGO KOMPLETU RZECZY**
o wartości do 1500 zł

Proszę wypełnić czytelnie.

treść ogłoszenia
treść ogłoszenia
cena
telefon lub e-mail do kontaktu
OGŁOSZENIODAWCA (dane do wiadomości redakcji)
imię i nazwisko
ulica i nr domu
miejscowość
telefon kontaktowy

Wypełnienie wszystkich pól jest obowiązkowe.
Redakcja nie ponosi odpowiedzialności za treść ogłoszeń oraz zastrzega sobie prawo do korekty lub w szczególnych wypadkach - do wstrzymania publikacji.

Wystarczy wypełnić kupon ogłoszeniowy i wrzucić do jednej z niebieskich skrzynek oznaczonych logiem

SŁOWO PODLASIA

Kupon można też dostarczyć osobiście lub przesłać do Redakcji:
Tygodnik „SŁOWO PODLASIA"
ul. Warszawska 15
21-500 Biała Podlaska
skr. pocztowa 116
We wtorek Twoje ogłoszenie zupełnie za darmo trafi do wszystkich czytelników „Słowa Podlasia".

W przypadku pytań skontaktuj się z nami: tel. 83 344 75 57

Uwaga!

Prawidłowo wypełniony kupon z ogłoszeniem powinien zostać wrzucony do skrzynki najpóźniej w czwartek do godziny 16.00.
W Redakcji kupony przyjmujemy **do piątku do godziny 18.00.**
Ogłoszenia dostarczone po tym terminie będą publikowane w kolejnym wydaniu.

- Kwiat domowy doniczkowy, fiołek, kwitnący, młody - 3 zł, 881 476 252
- Kwiat domowy, trzykrotka, fioletowy, kwitnący, młody - 3 zł, 881 476 252
- Maska spawalnicza, jak nowa, do użytku, polska, bez uszkodzeń, zapasowe szkiełko - 25 zł, 693 286 866
- Odważniki żelazne do wagi gospodarczej, komplet, zadbane - 80 zł, 693 286 866
- Narzędzia stolarskie, duża ilość, różne w komplecie, sprawne, dawniejsze, sprawne, dawniejsze - 70 zł, 693 286 866
- Klaser ze znaczkami polskimi od 1939 r. - 60 zł, 508 438 340
- Rower z Niemiec leciutki, po przeglądzie, Sidorska 252 - 310 zł, 603 171 105
- Stojak stacjonarny do stołu, pod wiertarkę pistoletową, nowy, polski, uniwersalny z regulacją - 100 zł, 693 286 866
- Pistolet do malowania, sprawny, cały aluminiowy, podłączony do sprężarki - 60 zł, 693 286 866
- Migomat niemiecki bezgazowy - 1430 zł, 791 510 087
- Bańka plastikowa 20 l, na paliwo, w ładnym stanie, szczelna - 5 zł, 693 286 866
- Kopyto szewskie, drewniane, stan idealny, dawniejsze - 30 zł, 693 286 866
- Zgrzebło do czesania konia, dawniejsze, z rączką, w idealnym stanie, do użytku - 30 zł, 693 286 866
- Okulary do spawania tlenowego, niemieckie, w idealnym stanie, gumowe, przylegające, ładne - 20 zł, 693 286 866
- Pas transmisyjny, gumowo-parciany do krajzegi lub śrutownika, ładny - 50 zł, 693 286 866
- Naczynko wyrównawcze do centralnego ogrzewania, pół roku używane, fabryczne - 70 zł, 693 286 866
- Bańka na mleko, dawniejsza, zlewniowa 10 l, jak nowa, szczelnie zamy6kana - 60 zł, 693 286 866
- Trąbka z Niemiec, biała - 500 zł, 501 551 951
- Rower dziecięcy, polski, idealny, mało używany, ładny kolor, zadbany - 100 zł, 693 286 866
- Widły do siana dwójki z długim trzonkiem, dawniejsze - 30 zł, 693 286 866
- Gwintownica hydrauliczna, dawniejsza, sprawna, z czasów PRLu, zadbana - 60 zł, 693 286 866
- Klucze ślusarskie, różne w komplecie, dawniejsze, duży wybór - 50 zł, 693 286 866
- Krajzega, dębowa konstrukcja, zrobiona przez stolarza, z piłą 45 cm, 20 m kabla, ładnie wykonana - 720 zł, 693 286 866
- Elektrody spawalnicze, cienkie, do spawania cienkiego drutu i blach, paczka - 40 zł, 693 286 866
- Kosa do trawy, ręczna, dawniejsza, z kosikiem, sprawna, ostra, do użytku, z PRLu - 70 zł, 693 286 866

CD. NA STR. 34

PROMOCJA OGŁOSZENIE DROBNE
ZE ZDJĘCIEM + 10 SŁÓW

MOTORYZACJA
25 ZŁ brutto

NIERUCHOMOŚCI
ZAPYTAJ NAS O SZCZEGÓŁY!
a.kozlowska@slowopodlasia.pl
tel. 665 752 208
83 344 75 57
SŁOWO PODLASIA

eprasa.pl a03b8b74ef

▼ CD. ZE STR. 33

- Pług konny, z dawnych lat, sprawny, do użytku lub skansenu, zakonserwowany, antyk - 120 zł, 693 286 866
- Wiertarka pistoletowa, polska Celma w idealnym stanie, duże wrzeciono, mało używana - 170 zł, 693 286 866
- Piła do drewna, ręczna, z metalowym pałąkiem, ostra, osadzona, zadbana, z dawniejszych lat - 40 zł, 693 286 866
- Piła do drzewa, traczka do bali, duża, przedwojenna, ostra, do użytku lub zabytek - 150 zł, 693 286 866
- Silnik elektryczny 3-fazowy 1,5 kW, polski, sprawny, mało używany, jak nowy - 200 zł, 693 286 866
- Gniazda siłowe, kompletne, aluminiowe, nowe, różne rozmiary, polskie, dawniejsze - 50 zł, 693 286 866
- Brony konne dwójki, z czasów PRLu ze sztelwagą, kute ręcznie, sprawne do skansenu - 100 zł, 693 286 866
- Palnik gazowy do opalania i podgrzewania, z butlą, reduktorem i przewodem, sprawny - 120 zł, 693 286 866
- Sierp przedwojenny, sprawny, ostry, z rączką i ząbkami, bez korozji, ładny - 30 zł, 693 286 866
- Szuflo-łopata, drewniana, ręcznie robiona dłutem, do zboża, dawniejsza, stan idealny - 50 zł, 693 286 866
- Pilarka elektryczna Bosch z piłą widłową, profesjonalna z Niemiec, jak nowa - 370 zł, 791 510 087
- Waga gospodarcza 200 kg, z odważnikami, stan db. - 200 zł, 662 627 449
- Zabytkowy kask orzeszek, do renowacji - 70 zł, 696 231 344
- Zegar ścienny Becker, antyk - 450 zł, 789 244 885
- Rower górski z ramą, koła 26 + światło - 160 zł, 692 543 868
- Suszarka do ubrań, 7 kg, stan bdb. - 500 zł, 606 168 304
- Silnik elektryczny 13,700 ob., 220 V i 1,26 A - 50 zł, 609 801 527
- Prostownik profesjonalny na miedzi - 530 zł, 791 510 087
- Kabina do Ursusa 330, bez rdzy, z drzwiami, szybami, na 2 strony, kompletna, stan bdb. - 1500 zł, 791 510 087
- Komplet spawalniczy i do cięcia, 2 palniki i 2 butle, reduktory, fabryczny wózek - 1500 zł, 791 510 087
- Piec na olej przepracowany, drewno i inne, nowy, 2-płaszczowy, 2 dmuchawy, bardzo wydajny do 300 m2 - 1500 zł, 791 510 087
- Laptop Intel Core, i5, sprawny, gwarancja - 500 zł, 83 343 40 09
- Akordeon Hohner, 120 basów - 1350 zł, 501 551 951
- Akordeon 80 basów, Wiktoria - 500 zł, 501 551 951
- Perkusja młodzieżowa, Milenium - 650 zł, 501 551 951
- Umywalka ceresit, biała, nowa, nieużywana, 50 cm - 80 zł, 662 739 307
- Saksofon tenor clasic - 1200 zł, 501 551 951
- Puzon suwakowy - 1200 zł, 501 551 951

Z całego serca dziękujemy Rodzinie,
Przyjaciołom, Sąsiadom oraz wszystkim tym,
którzy uczestniczyli w uroczystościach
pogrzebowych i towarzyszyli w tej ostatniej drodze

ś. † p.

Ryszarda DARCZUKA

Za obecność, słowa wsparcia, za złożone
wieńce i kwiaty, za zamówione msze, modlitwę
składamy
wyrazy serdecznego podziękowania i wdzięczności
Rodzina.

INFORMATOR

STACJE LPG

Biała Podlaska

Al. Jana Pawła II 33, Komunalnik, tankowanie gazem, czynne od 4.30.

DYŻURY PRZYCHODNI

Biała Podlaska

Stacja Pogotowia Ratunkowego SPZOZ ul. Terebelska 57-65, tel. 83 343 40 68, 83 343 47 35.

Międzyrzec Podlaski

SPZOZ ul. Warszawska 2-4, tel. 83 371 51 00, poniedziałek–piątek w godz. 18-8, sobota, niedziela i święta – całą dobę.

APTEKI

Biała Podlaska: całodobowo, ul. Sidorska 2K, tel. 83 343 25 24.
Międzyrzec Podlaski: całodobowo, ul. Warszawska 17, tel. 83 371 25 23
Parczew: do 01.06 NOWA ul. PCK 1; 83 354 29 59 od 02.06 Apteka Choma Al. Zwycięstwa 9; 83 311 14 06
Radzyń Podlaski: do 03.06 Apteka „Przy szpitalu" ul. Wisznicka 111, 83 413 22 99 od 04.06 Apteka „Dbam o zdrowie", ul. Spółdzielcza 1; 736 697 713.

ZAMAWIANIE GAZU

Biała Podlaska

KOMUNALNIK, al. Jana Pawła II 33, tel. 83 343 69 92 i 83 343 46 91, w godz. od 6.30 do 18.00 (z wyjątkiem niedziel i świąt). Prowadzi: wymianę małych butli z gazem, przegląd kuchni gazowych.
MUSTANG, dostawa gazu pn.-sob. w godz. 6-22, niedz. i święta 8-17, tel. 83 343 33 03, mustangbp.pl
PROGAZ-BECHTA, Dostawy gazu pn.-sob. w godz. 7-20 i niedz. 9-16, tel. 83 343 60 65 i bezpłatny 800 468 230.
GAZOL, dostawy gazu, w godz. pn.-sob. 7.00-19.00, tel. 83 343 20 87, bezpłatny 800 378 220.

TELE–TAXI

Biała Podlaska

TAXI METRO-CAPITOL, tel. 196 26 lub 83 342 55 57, sms 601 619 626. Dojazd gratis. Nagrody bez losowania. Faktury.

ZAKŁADY POGRZEBOWE

Biała Podlaska

KOMUNALNIK, al. Jana Pawła II 33, tel. 83 343 46 91, całodobowo: 601 277 212, 504 070 564, 83 343 98 50.
Domy Pogrzebowe Biała Podlaska, ul. Dolna 9 i ul. Rzeźniana 31, tel. 83 343 83 21, całodobowo 601 277 212.
Kwiaciarnia Biała Podlaska, al. Jana Pawła II 33, tel. 83 343 46 91, 508 303 236.
Nagrobki Granitowe ul. Rzeźniana 31, tel. 83 343 46 91, 508 303 236.
Konsolacje (Stypy) Modlitwy wieczorne ul. Dolna 9, tel. 83 343 46 91, 601 277 212.
Transport zwłok (całodobowo) tel. 504 070 564
HADES Maksymiuk i Wspólnicy
Domy Pogrzebowe Biała Podlaska, al. Jana Pawła II 25, Łomazy ul. Wisznicka 2, 83 344 35 24, całodobowo 601 369 849, 509 766 538.
Kwiaciarnia Biała Podlaska, al. Jana Pawła II 25, tel. 794 444 180.
Produkcja Trumien Łomaska 87 21–500 Biała Podlaska, 509 766 538.
Kamieniarstwo Zakład Produkcyjny Klonownica Duża 17, Punkt Sprzedaży Biała Podlaska al. Jana Pawła II 25, Liternictwo Biała Podlaska al. Jana Pawła II 25, 509 766 538, 536 003 603, 790 258 990.
Kancelaria Cmentarza w Międzyrzecu Podl., ul. Warszawska 14, 83 371 10 03.
Kancelaria Cmentarza w Piszczacu, ul. Włodawska, 601 369 849, 509 766 538.
Kancelaria Cmentarza w Białej Podlaskiej Aleje Jana Pawła II 25, 83 343 37 34.
Komarówka Podlaska
Kompleksowe Usługi Pogrzebowe – tel. całodobowo 690 812 812.

GRUPY AA

Biała Podlaska

„Alba" ul. Janowska 17, grupa kobieca, środa godz. 17:00;
„Matecznik" ul. Łomaska 79, poniedziałek 18:00, spotkania zamknięte (tylko dla alkoholików);
„Skorpion" ul. Długa 1, niedziela 16:30 - otwarte oraz wtorek 18:00 - zamknięte;
„Krzna" ul. Janowska 17, piątek 18:00 oraz drugi piątek miesiąca spotkania otwarte;
„Przemiana" ul. Prosta 33, środa 16:15 wszystkie zamknięte, Zakład Karny wejście na podstawie przepustek. Wszelkie informacje można uzyskać pod lokalnym numerem kontaktowym 881 003 110, czynnym codziennie w godz. 18-20:00.
AL-ANON „Słoneczko" kościół p.w. św. Antoniego, ul. Narutowicza (dom katechetyczny na końcu parkingu), 17³⁰ każdy czwartek miesiąca, otwarty miting ostatni czwartek miesiąca
AL-ANON „Nadzieja", ul. Długa 2, przy kościele Chrystusa Miłosiernego, każdy poniedziałek godz. 18.30, ostatni poniedziałek miesiąca miting otwarty.
Czemierniki - Płomyk (też AA), ul. Zamkowa, tel. 3 (UG).
Drelów - Iskra (też AA), stara organistówka 12 (UG).
Gródek - Sokolik, Kanarek (AA), gmina Siemień.
Hanna - Krokus (AA), spotkania w piątki o 19.00 w urzędzie gminy.
Jabłoń - Homeostaza (AA), pomieszczenie w bramie pałacu, ul. Augusta Zamojskiego, mitingi: pon. 19.00.
Kąkolewnica - Storczyk (też AA), lokal po starym Ośrodku Zdrowia.
Leśna Podlaska - Dąb, ul. Bialska 10, czynne wt-sob. 16-19.00, niedz. 13-17.00 (Grupa AA „Otwarte drzwi" – mitingi w niedz. 13.00, klasztor oo. Paulinów).
Łomazy - Zielawa (AA), spotkania w każdy czwartek godz. 18, ul. Podrzeczna 69.
Łosice - Enklawa (AA), ul. 11 Listopada 15, tel. 500 087 207.
Międzyrzec Podlaski: Oaza spokoju, ul. Warszawska 38, spotkania w piątki o 18.00.
Parczew - Promyk, Sextans (AA), ul. Spółdzielcza 1, tel. 354-16-62; Klub Wzajemnej Pomocy Rodzinie (też AA), ul. Kościelna 124, tel. 354-15-41 w. 103.
Radzyń Podlaski - Stop, ul. Korczaka 4, tel. 352-22-58, spotkania we wtorki godz. 19.00.

Masz problem z alkoholem?

Anonimowi Alkoholicy czekają, tel. 881 003 110 czynny codziennie w godz. 18.00-20.00.

GALERIE I MUZEA

BIAŁA PODLASKA
GALERIA PODLASKA ul. Warszawska 12, czynna codziennie, oprócz sobót, w godz. 10-18.
MUZEUM POŁUDNIOWEGO PODLASIA ul. Warszawska 14, czynne od poniedziałku do piątku w godz. 8-16 i w niedziele w godz. 10-16.
Wystawa stała: „Ikona Święta Tajemnica".
ODDZIAŁ MARTYROLOGICZNO-HISTORYCZNY ul. Łomaska 21, czynny od poniedziałku do piątku w godz. 9-15. Wystawa stała: „Walka i męczeństwo w latach 1939-1947".

MIĘDZYRZEC PODLASKI
Galeria ES ul. Warszawska 37, czynna wtorek-piątek w godz. 11-16, sobota w godz. 11-14, tel. 83 371 39 65.

ŁUKÓW
Muzeum Regionalne ul. Piłsudskiego 19, tel. 25 798 27 16, czynne: pon.-pt. w godz. 8-16.

RADZYŃ PODLASKI
Galeria Oranżeria, ul. Jana Pawła II 4, tel. 83 352 73 14.
Radzyńska Izba Regionalna. Podpiwniczenia Pałacu Potockich.

JANÓW PODLASKI
Galeria autorska Macieja Falkiewicza, ul. Piłsudskiego 11, tel. 695 228 007, czynna codziennie.

ROMANÓW
Muzeum Józefa Ignacego Kraszewskiego, Romanów 25, tel. 83 379 30 14, czynne: wt.-niedz. w godz. 10-16.
Ekspozycja stała: prezentacja dziejów życia i twórczości J.I. Kraszewskiego.

WOLA OKRZEJSKA
Muzeum Henryka Sienkiewicza, tel. 25 755 90 00, czynne: wt.-niedz. w godz. 10-17.
Ekspozycja stała: prezentacja dziejów życia i twórczości H. Sienkiewicza.

TERESPOL
Obiekt Zabytkowy – Prochownia (ul. Topolowa 6g).
Wystawy stałe: militarna, etnograficzna, „Kolej Warszawsko-Terespolska 1866-1867", „Ogórek Terespolski".
Czynne codziennie pon.-sob. w godz. 9-14, niedziele (tylko w okresie letnim) w godz. 15-17.

Pani Monice Nowachowicz
wyrazy najszczerszego współczucia
z powodu śmierci

MAMY

składają
Dyrekcja i Współpracownicy
z Miejskiego Ośrodka Pomocy Społecznej
w Białej Podlaskiej.

Zamów najskuteczniejszą reklamę w województwie lubelskim

Jesteśmy największą grupą wydawniczą w regionie
4 współpracujące ze sobą portale internetowe
45 000 egzemplarzy gazet
Radio BonTon o zasięgu 100 km
36 000 odbiorców facebook'a
3 tytuły prasowe dostępne w sumie w 16-stu powiatach
100 000 unikalnych użytkowników portali internetowych

Zainwestuj w skuteczną reklamę, która może trafić do 200 000 odbiorców

ZADZWOŃ! NAPISZ DO NAS!

Joanna Olęcka 604 494 475, 83 344 75 56 j.olecka@slowopodlasia.pl
Krzysztof Kozłowski 665 750 376 k.kozlowski@slowopodlasia.pl
Mariola Glina-Fiutak 665 752 212 m.glina@slowopodlasia.pl
Aneta Kozłowska 665 752 208 a.kozlowska@slowopodlasia.pl

Otrzymasz **SUPER OFERTĘ**, wsparcie naszych doradców, redakcji i grafika

eprasa.pl a03b8b74ef

W naszym klubie liczą na wsparcie finansowe miasta w 2022 roku w wysokości blisko 700 tysięcy złotych

Nowe władze w bialskim Podlasiu?

PIŁKA NOŻNA Miejski Klub Sportowy Podlasie Biała Podlaska opublikował pismo, skierowane do prezydenta miasta Michała Litwiniuka, w którym wnioskuje o kwotę 698 770 złotych wsparcia z miejskiego budżetu na 2022 rok. Pismo podpisane jest przez prezesa zarządu Karola Filipka, który... może w styczniu stracić swoje stanowisko, podczas nadzwyczajnego walnego zebrania w bialskim klubie.

ARKADIUSZ KIELAR

We wspomnianym piśmie Podlasia czytamy, że „przystępując do składania oferty na zadanie: wspieranie i upowszechnianie kultury fizycznej na rok 2022, chcielibyśmy podsumować poprzedni rok". Przypomnijmy, że w 2021 roku piłkarze Podlasia zdołali utrzymać się w trzeciej lidze, a po pierwszej części obecnego sezonu są na trzynastym miejscu w trzecioligowej tabeli, nad strefą spadkową.

FOT. ARCHIWUM

– Jeżeli ktoś uważa, że źle prowadzę klub, to nie zamierzam się z nikim kłócić czy komuś przeszkadzać. Jeżeli będą w klubie nowe władze, to ja mogę nadal służyć pomocą, a jak nie będzie, to postaramy się dalej wykonywać swoją pracę jak najlepiej – mówi prezes MKS Podlasie Biała Podlaska, Karol Filipek

Optymalna kalkulacja

Z facebookowej strony bialskiego klubu można dowiedzieć się m.in., że „w zeszłym roku wnioskowaliśmy do Miasta Biała Podlaska o dotację w wysokości 564 300 złotych, a otrzymaliśmy 450 000 zł (różnica: 114 000 zł). W związku z powyższym pozyskaliśmy ze źródeł zewnętrznych (sponsorzy, sprzedaż, transfery) ponad 200 000 zł dodatkowych środków na funkcjonowanie naszego klubu. Niestety wciąż jest to zbyt niska kwota, aby móc w pełni realizować nasze cele rozwoju piłki nożnej w regionie oraz utrzymać nasz klub w stawce drużyn trzecioligowych. W tym roku wnioskujemy o dotację w wysokości 698 670 zł i bardzo liczymy na Waszą pomoc" – czytamy na stronie Podlasia w poście skierowanym do prezydenta miasta i miejskich radnych i do powszechnej wiadomości kibiców.

„W dalszym ciągu będziemy kontynuować naszą pracę na rzecz pozyskania dodatkowych środków na działanie klubu w ramach współpracy z instytucjami samorządowymi, państwowymi i prywatnymi, jednak bez Waszej pomocy i zaangażowania osiąganie celów sportowych będzie bardzo utrudnione lub niemożliwe. Z góry dziękujemy za wsparcie i pozytywne rozpatrzenie naszej prośby. Dziękujemy wszystkim kibicom, sponsorom i partnerom, którzy wspierali nas do tej pory, w czasie sukcesów i porażek".

W piśmie skierowanym do prezydenta i podpisanym przez prezesa Filipka, jest mowa także o tym, że budżet bialskiego klubu jest jednym z najniższych w trzeciej lidze, w której występują piłkarze Podlasia. Skąd wniosek o dotację w wysokości właśnie 698 670 zł? „Kalkulacja została sporządzona optymalnie i wyliczona na podstawie ponoszonych kosztów w 2021 roku. Wzrost kosztów utrzymania klubu (wynagrodzenia, transport, wyżywienie, organizacja meczów) nie pozwoli utrzymać zespołu na poziomie trzeciej ligi, jeśli przyznana dotacja będzie niższa od naszej oferty" – podsumowuje **Karol Filipek**.

Chcą odwołać zarząd klubu

Prezes MKS Podlasie podkreśla, że opublikowane pismo ma charakter informacyjny, by zarówno władze samorządowe, jak i sympatycy naszej trzecioligowej drużyny, znali sytuację klubu, jego potrzeby i wydatki. – Aby spokojnie utrzymać się w trzeciej lidze, potrzebny jest budżet w wysokości około 900 tysięcy złotych – dodaje Karol Filipek. – Staramy się pozyskiwać kolejnych sponsorów i współpracować jak najlepiej z tymi, którzy już nas wspierają. Wiadomo jednak, że bez odpowiedniego wsparcia miasta trudno będzie funkcjonować na poziomie trzecioligowym, taka jest rzeczywistość. Nie ma w naszym regionie wielkich firm, które mogłyby zostać głównym sponsorem zespołu. I tak mamy na tym poziomie rozgrywkowym jeden z najniższych budżetów, a koszty tylko z roku na rok rosną. W zarządzie pracujemy społecznie, staramy się poświęcać klubowi jak najwięcej czasu, ale nie mamy nawet co porównywać się do takiej choćby Stali Stalowa Wola, gdzie są zatrudnieni pracownicy i są osoby w klubie odpowiedzialne tylko za dany pion, sportowy czy marketingowy.

W Podlasiu nie udało się jeszcze wypłacić piłkarzom wszystkich zaległości, a prezes Filipek zdradza, że część członków klubu złożyło wniosek o nadzwyczajne walne zebranie, na którym może zostać odwołany obecny zarząd i mogą zostać powołane nowe władze. – Osiemnastu członków klubu na trzydziestu sześciu podpisało się pod wnioskiem – komentuje Karol Filipek. – Wśród tych osób jest m. in. asystent trenera naszego trzecioligowego zespołu (Kamil Bartoszuk – przyp. AK). Chcą odwołać zarząd, więc zwołamy po nowym roku „walne". Jeżeli są chętni, by rządzić, to nikt nie będzie stawał okoniem i trzymał się stanowiska. My staramy się wykonywać swoją pracę jak najlepiej, ale jeżeli są członkowie klubu, którzy domagają się zmian, to mogą też wykazać się inni. Wiem, że mogą być do nas pretensje za półtoramiesięczne czy dwumiesięczne opóźnienie w wypłatach, ale wiadomo, że mieliśmy przejściowe problemy. Są też głosy niezadowolenia, płynące z Akademii Piłkarskiej TOP 54 po podpisaniu przez nas umowy z Legią Warszawa o utworzeniu piłkarskiego przedszkola Legii w Białej Podlaskiej. Ale to przedszkole dla najmłodszych, których „nie zagospodarowuje" jeszcze akademia.

Prezes nie zamierza się kłócić

Prezes MKS Podlasie podkreśla, że przy odpowiednim wsparciu miasta oraz sponsorów i urzędu marszałkowskiego, w klubie z Białej Podlaskiej może być odpowiedni budżet, by poradzić sobie w trzeciej lidze. – Jeśli to byłoby 700 tysięcy złotych dotacji z miasta, 100 tysięcy złotych od marszałka i 200 tysięcy z umów sponsorskich, to byłby milion złotych – komentuje Karol Filipek. – Ogłosimy termin nadzwyczajnego zebrania w klubie, które musi zostać zwołane do 13 stycznia, ale myślę, że stanie się to wcześniej. Jeżeli ktoś uważa, że źle prowadzę klub, to nie zamierzam się z nikim kłócić czy komuś przeszkadzać. Przed nami było wiele osób zarządzających klubem i po nas też będą. Jeżeli będą w klubie nowe władze, to ja mogę nadal służyć pomocą, a jak nie będzie, to postaramy się dalej wykonywać swoją pracę jak najlepiej.

Skontaktowaliśmy się z jedną z osób, które chcą zmian w zarządzie Podlasia i wyboru nowego prezesa, jednak nie chciała jeszcze komentować całej sprawy, dopóki nie zostanie zwołane walne zebranie w klubie i nie zapadną decyzje. Przyznaje jednak, że lista zarzutów wobec obecnego zarządu wcale nie jest krótka. Trudno też w klubie podejmować jakiekolwiek wiążące decyzje odnośnie choćby transferów nowych zawodników do naszej trzecioligowej drużyny, dopóki nie zostanie zwołane „walne". Piłkarze Podlasia treningi wznowią 7 stycznia, zaczynając od testów wydolnościowych. Pierwszy sparing bialczanie rozegrają 22 stycznia z Hetmanem Zamość, o godzinie 13 na boisku ze sztuczną murawą w Białej Podlaskiej. Kolejne mecze kontrolne będą również rozgrywane na bialskim boisku, z wyjątkiem ostatniego przed rozpoczęciem rundy wiosennej, 5 marca z Jagiellonią II w Białymstoku.

Co z Jarzynką? Kaczyński w Orlętach?

Z zespołu piłkarzy Podlasia Biała Podlaska może w przerwie zimowej odejść obrońca Mateusz Jarzynka, który trafił do naszej drużyny w trakcie obecnego sezonu i umowa kończy mu się z końcem grudnia. – Mamy z Mateuszem dżentelmeńską umowę, że zostanie do końca sezonu, ale jeżeli zgłosi się po niego inny klub, nie będziemy robić problemów – mówi **Karol Filipek**, prezes MKS Podlasie. W bialskim klubie chcą też wzmocnień, nikt nie ukrywa, że potrzebna jest szersza kadra. Wzmocnień szukają także w innym naszym trzecioligowcu, Orlętach Spomlek Radzyń Podlaski, a jednym z kandydatów jest Sebastian Kaczyński z Sokoła Sieniawa, który był już w przeszłości przymierzany do radzyńskiego zespołu.

AP TOP 54 ze srebrnym certyfikatem

– Decyzją Komisji Weryfikacyjnej Polskiego Związku Piłki Nożnej nasza Akademia została odznaczona Srebrnym Certyfikatem Polskiego Związku Piłki Nożnej – poinformowała Akademia Piłkarska TOP 54 Biała Podlaska. „Oznacza to, że nasza Akademia po raz kolejny spełniła wszystkie wymogi PZPN. Udział w Programie Certyfikacji Szkółek Piłkarskich PZPN wiąże się z szeregiem obowiązków, które dotyczą wszystkich pracowników klubu. Utrzymanie Srebrnego Certyfikatu pokazuje, że cała społeczność Akademii spisała się na medal! Jesteśmy przekonani, że udział w programie pozwoli nam na ciągłe podnoszenie poziomu szkolenia, a co za tym idzie kształtowaniu zawodników o wysokich umiejętnościach. Dziękujemy wszystkim, którzy mieli swój udział w otrzymaniu miana Certyfikowanej Szkółki Piłkarskiej – czytamy na stronie AP TOP 54.

Szymański w jedenastce roku!

Wychowanek Akademii Piłkarskiej TOP 54 Biała Podlaska, Sebastian Szymański, a obecnie piłkarz Dynama Moskwa, znalazł się w jedenastce roku rosyjskiej ekstraklasy!

FOT. DYNAMO MOSKWA

Szymański, pomijany od dłuższego czasu przy powołaniach do reprezentacji Polski przez selekcjonera Paulo Sousę (szkoleniowiec ma rozstać się z reprezentacją Polski i podpisać umowę z Flamengo Rio de Janeiro), błyszczy w rosyjskiej Priemjer-Lidze. W obecnym sezonie ma na koncie już pięć goli i sześć asyst. Nic dziwnego, że telewizja Match TV wybrała go do jedenastki roku. O wychowanku AP TOP 54 mówi się również, że może wkrótce trafić do jednego z angielskich klubów, i to za kwotę nawet 20 milionów euro. Umowę z Dynamo Moskwa Sebastian ma podpisaną do czerwca 2026 roku. Niedawno nasz pomocnik zmagał się z kontuzją, na szczęście niegroźną, a w przerwie rozgrywek w Rosji poddał się jeszcze planowanej wcześniej operacji przepukliny pachwinowej i ma pojawić się w Dynamie na zgrupowaniu na początku stycznia. Zespół z Moskwy jest obecnie na drugim miejscu w tabeli z 36 punktami na koncie po 18 kolejkach i do pierwszego Zenita Sankt Petersburg traci tylko dwa punkty.

eprasa.pl a03b8b74ef

Mikołaj Raczyński miał okazję podglądać pracę znanego z Lecha Poznań Nenada Bjelicy

Nasz trener na stażu w Chorwacji

PIŁKA NOŻNA Trener trzecioligowych piłkarzy Orląt Spomlek Radzyń Podlaski, Mikołaj Raczyński, ma za sobą kolejny staż, tym razem w chorwackim klubie NK Osijek, w którym szkoleniowcem jest znany w naszym kraju z pracy w Lechu Poznań były reprezentant Chorwacji, Nenad Bjelica.

ARKADIUSZ KIELAR

– To był świetnie spędzony czas podczas stażu w NK Osijek – dzieli się swoimi wrażeniami **Mikołaj Raczyński**. – Wielkie dzięki dla trenera Nenada Bjelicy za przyjęcie mnie, wielkie podziękowania również dla sztabu i osób z klubu, a zwłaszcza dla asystentów, Rene Pomsa i Martina Mayera, którzy poświęcali mi swój czas na rozmowy odnośnie treningów i rozwiązań, jakie stosują na co dzień podczas swojej pracy. To był „top wyjazd".

Bardziej zaawansowani technicznie

W NK Osijek swoją piłkarską karierę rozpoczynał m.in. Davor Suker, król strzelców mistrzostw świata we Francji w 1998 roku. Osijek to wicemistrz Chorwacji, który obecnie zajmuje trzecie miejsce w tabeli w najwyższej klasie rozgrywkowej. Jak to się stało, że właśnie tutaj na dziesięciodniowy staż trafił trener radzyńskich Orląt? – Po prostu mam swoją listę trenerów, których pracę śledzę. Może nie to, że się na nich wzoruję, ale doceniam to, że osiągają sukcesy – mówi **Mikołaj Raczyński**. – Wysłałem parę zapytań o staż, Osijek był w kręgu moich zainteresowań. W chorwackim klubie odpisali mi i zgodzili się na mój przyjazd. Chciałem zobaczyć, jak wygląda u nich mikrocykl treningowy środa-niedziela. Wiadomo, że każdy trener ma swoją wizję i nie da się tego skopiować, ale pojedyncze elementy do swojego trenerskiego warsztatu będę mógł przenieść.

Nasz szkoleniowiec miał okazję obejrzeć również ligowy mecz NK Osijek z HNK Sibenik. – W porównaniu z polską ekstraklasą zawodnicy w Chorwacji są bardziej zaawansowani technicznie. Sama intensywność gry czy przygotowanie są na porównywalnym poziomie. Rozmawiałem zresztą z Nenadem Bjelicą czy jego asystentami, z którymi był w Lechu, o tym, że pod kątem fizycznym nasza ekstraklasa jest wymagająca. Jeśli chodzi o samą bazę w Osijeku, to powiem szczerze, że jest przeciętna, ale budują tu już nową bazę i będzie nowoczesna. W chorwackim klubie jest bardzo dobra organizacja, jest rozbudowany sztab, a jeden z dyrektorów klubu zajął się mną, w Osijeku byli bardzo otwarci.

FOT. ARKADIUSZ KIELAR

Mikołaj Raczyński ma za sobą staż w klubie z Chorwacji

Przyjdzie nowy napastnik?

Orlęta treningi po świąteczno-noworocznej przerwie wznowią 10 stycznia. Jak informowaliśmy, na testach w Legii II Warszawa byli Mateusz Chyła i Arkadiusz Maj (zainteresowany naszym napastnikiem jest także m.in. Górnik Polkowice), na testy w Widzewie Łódź zaproszony został Dawid Rosiak. – Myślę, że Mateusz Chyła na 99 procent jednak u nas zostanie – komentuje Mikołaj Raczyński. – Arkiem Majem interesuje się kilka klubów i liczę się z tym, że może odejść z Orląt. Wolną rękę w szukaniu sobie nowych klubów dostali Damian Kołtunowicz, Dawid Rosiak, Mateusz Tarnowski i Bartłomiej Siudaj. Odejdzie też ze względu na studia Janek Bożym.

Trener naszego trzecioligowca zdradza, że w przerwie zimowej powinni do Orląt trafić nowi zawodnicy. – Obserwujemy rynek transferowy i kilku ciekawych zawodników jest w kręgu naszych zainteresowań. W tym mam „na linii" dwóch dobrych, ogranych napastników, w tym jeden występował w wyższej lidze. Po wznowieniu treningów będziemy ćwiczyć na boisku ze sztuczną murawą w Lubartowie, od 28 grudnia piłkarze będą pracować indywidualnie, dostali rozpiski. Pierwszy sparing rozegramy 22 stycznia ze Zniczem w Pruszkowie – podsumowuje Mikołaj Raczyński.

Przekazali prezenty dla dzieci

Przedstawiciele Orląt Spomlek odwiedzili dwa domy dziecka w Radzyniu Podlaskim. Jak czytamy na facebookowej stronie klubu: „Za sprawą dobrych serc piłkarzy i zarządu, w ten świąteczny czas dzieci zostały obdarowane prezentami takimi jak gry planszowe, puzzle, książki, słodycze, piłki czy vouchery na dowolny mecz drużyny seniorów w rundzie wiosennej. W ramach podziękowania, na ręce kapitana naszej drużyny (Patryka Szymali), powędrowała śliczna choinka, która na pewno znajdzie swoje miejsce w szatni.".

Korolczuk w turnieju FIFA 22

W Centrum Konferencyjnym w Lublinie rozgrywany był III Puchar Marszałka w grze FIFA 22 – „Lubelskie 2021". Po raz drugi z rzędu w turnieju najlepszy okazał się Arkadiusz Bednarczyk z Motoru Lublin.

W e-sportowych zawodach wzięło udział ośmiu piłkarzy z klubów z województwa lubelskiego, wśród nich Arkadiusz Korolczuk z Orląt Spomlek Radzyń Podlaski. A także Dominik Banach (Wisła Puławy), Patryk Drozd (Avia Świdnik), Karol Futa (Lublinianka), Hubert Giletycz (Chełmianka), Jakub Wankiewicz (AZS UMCS Lublin), Jakub Zieloński (Stal Kraśnik) oraz wspomniany Arkadiusz Bednarczyk. Po rywalizacji w dwóch grupach do półfinałów awansowało po dwóch najlepszych graczy. W półfinałowych spotkaniach Bednarczyk pokonał Giletycza 4:2, a Drozd wygrał z Zielińskim 3:2. W wielkim finale Bednarczyk (grał Manchesterem City) ograł Drozda (Paris Saint Germain) 3:2. W meczu o trzecie miejsce Zieliński wygrał z Giletyczem 4:0.

Rekordy w memoriale Polaczuka

PODNOSZENIE CIĘŻARÓW W siłowni AWF Biała Podlaska zawodnicy rywalizowali w Międzynarodowym Turnieju Podnoszenia Ciężarów imienia Stefana Polaczuka.

W głównych rolach wystąpili reprezentanci AZS AWF Biała Podlaska. Wśród pań najlepsza była Weronika Zielińska-Stubińska, z wynikiem 225 kg w dwuboju, lepszym od rekordu Polski o 1 kg w kategorii 81 kg. W rwaniu uzyskała 100 kg, a w podrzucie ustanowiła nowy rekord życiowy – 125 kg (wynik o 2 kg lepszy od rekordu Polski). Jeżeli powtórzy te rezultaty w zawodach centralnych, będą mogły zostać uznane za oficjalne rekordy Polski.

Inna reprezentantka AZS AWF, Wiktoria Gierczuk, była najlepsza w kategorii do lat 19. W dwuboju uzyskując 143 kg (65 kg rwanie + 78 kg podrzut) i poprawiając rekord życiowy w podrzucie o 1 kg. Z zawodniczek bialskiego klubu startowała także Julia Mroczkowska, która uzyskała w dwuboju 112 kg (47 kg + 65 kg) i poprawiając swoje rekordy życiowe oraz Katarzyna Rychlik – 98 kg w dwuboju (43 kg + 55 kg). W rywalizacji do lat 19 Oliwia Pietrzak z MOK Terespol zakończyła zmagania z wynikiem 70 kg w dwuboju (30 kg + 40 kg), a jej klubowa koleżanka Jagoda Zalech – 65 kg (30 kg + 35 kg).

FOT. MOK TERESPOL

Weronika Zielińska-Stubińska w kolejnych zawodach zaprezentowała wysoką formę

Najlepszym zawodnikiem turnieju był Maciej Juchimiuk z AZS AWF, z wynikiem 320 kg w dwuboju (147 kg + 173 kg). Kolejni byli inni sztangiści AZS AWF: Damian Niedźwiecki – 295 kg (130 kg + 165 kg), Bartłomiej Kobel – 280 kg (120 kg + 160 kg) i Mirosław Dobosz – 275 kg (120 kg + 155 kg). W rywalizacji U-23 w zawodach startował także Mikołaj Pawelec z MOK Terespol – 190 kg (85 kg + 105 kg).

W kategorii U-20 pierwszy był Michał Zrol z MOK Terespol – 200 kg (90 kg + 110 kg), przed Łukaszem Boguszem (GCK Kobylany) – 193 kg (85 kg + 108 kg), Hubertem Myciem (GCK Kobylany) – 245 kg (120 kg + 125 kg). Czwarty był Paweł Wyrodek z AZS AWF – 188 kg (83 kg + 105 kg), poprawiając rekordy życiowe. Kacper Panicz z GCK Kobylany uzyskał 133 kg (60 kg + 73 kg).

(AK)

Adamiak najlepszy w Parczewie

TENIS STOŁOWY Miejski Ośrodek Sportu i Rekreacji w Parczewie był organizatorem I Otwartego Turnieju Tenisa Stołowego o Grand Prix Parczewa w sezonie 2021/2022.

Impreza w sali MOSiR zgromadziła na starcie 27 zawodników, a turniej rozgrywany był systemem do dwóch porażek. Większość meczów była bardzo wyrównana, rozegranych zostało ponad pięćdziesiąt pojedynków. Najlepszym graczem pierwszego, parczewskiego turnieju Grand Prix został Maciej Adamiak ze Skórca koło Siedlec, który w finale pokonał Grzegorza Sajnaja z Kociej Góry koło Łęcznej 3:2.

Po lewej stronie drabinki prym wiedli Adam Kaczor z Parczewa, Marek Sałaga z Lublina, Zbigniew Burdzicki z Białej Podlaskiej i Dariusz Abramowicz z Kolana. Najpierw Kaczor ograł Abramowicza 3:0, a Sałaga Burdzickiego także 3:0. Następnie Kaczor pokonał Sałagę 3:1 i dzięki swoim zwycięstwom zapewnił sobie prawo gry o drugie miejsce w turnieju. W pojedynku o drugie miejsce stanęli naprzeciwko siebie przegrany pojedynku finałowego, Grzegorz Sajnaj oraz Adam Kaczor, zwycięzca z lewej strony drabinki turniejowej. W eliminacjach lepszy był Sajnaj, wygrywając 3:2, natomiast w walce o drugie miejsce, mimo że przegrywał już 0:2, to ostatecznie lepszy okazał się Kaczor. Po bardzo dobrym pojedynku wygrał 3:2 i został wicemistrzem imprezy. Na trzeciej pozycji znalazł się Sajnaj, czwarty był Sałaga.

FOT. MOSIR PARCZEW

Tenisiści stołowi walczyli w pierwszym turnieju o Grand Prix Parczewa

Wszystkie wyniki zostały wliczone do ogólnej klasyfikacji Grand Prix Parczewa. Cały cykl składa się z czterech turniejów. Kolejny, drugi turniej, zaplanowany został 9 stycznia.

(AK)

eprasa.pl a03b8b74ef

Nasz zespół czeka w nowym roku ciężka walka o utrzymanie w lubelskiej czwartej lidze

Nowi piłkarze w Lutni Piszczac

PIŁKA NOŻNA – Zrobimy wszystko, żeby utrzymać się w czwartej lidze – deklaruje Przemysław Skrodziuk, piłkarz i drugi trener Lutni Piszczac. Do naszej drużyny w przerwie zimowej mają dołączyć nowi zawodnicy.

ARKADIUSZ KIELAR

Lutnia zajmuje ostatnie miejsce w tabeli grupy 1 czwartej ligi lubelskiej, jest dwunasta z zaledwie dziewięcioma punktami na koncie. Bilans: 2 zwycięstwa, 3 remisy i 13 porażek. W tym na swoim boisku: 2 zwycięstwa, 2 remisy i 6 porażek, a na wyjeździe: 0 zwycięstw, 1 remis i 7 porażek.

Łapał minuty w trzeciej lidze

Zespół z Piszczaca w drugiej części sezonu walczyć będzie o utrzymanie w grupie spadkowej, ale na razie pozostały jeszcze cztery kolejki spotkań w grupie 1 i można powiększyć swój dorobek punktowy przed podziałem na grupę mistrzowską i spadkową. Lutnia pierwsze ligowe spotkanie w nowym roku rozegra z Włodawianką we Włodawie w ramach 19. kolejki (19-20 marca), a następnie z Orlętami w Łukowie, POM Iskrą Piotrowice u siebie i Powiślakiem w Końskowoli. – Sytuację mamy ciężką, ale jest jeszcze szesnaście meczów do rozegrania w tym sezonie i wiele punktów do zdobycia – mówi **Przemysław Skrodziuk**. – Ktoś może pewnie powiedzieć, że jesteśmy już jedną nogą w klasie okręgowej, ale my nie zamierzamy się poddawać. Słabo radziliśmy sobie w dotychczasowych meczach, mamy jednak wąską kadrę, brakowało też w niejednym meczu skuteczności. Sprawy nie ułatwiały nam kontuzje, w tym Damiana Artymiuka czy Dawida Hawryluka.

Nasi piłkarze treningi wznowią 17 stycznia, a od początku stycznia mają indywidualne treningowe rozpiski. Kadra drużyny ma zostać w przerwie zimowej poszerzona, być może do zespołu z Piszczaca wróci Jakub Magier, który odszedł z innego naszego czwartoligowca, Huraganu Międzyrzec Podlaski. – Jesteśmy wstępnie dogadani z czterema zawodnikami, którzy studiują w Białej Podlaskiej – zdradza Przemysław Skrodziuk. – Jeden grał w Unii Skierniewice, łapał nawet minuty w trzeciej lidze. Inny grał w Rykach, pozostali w mazowieckiej klasie okręgowej i klasie A. Ci zawodnicy trenowali już z nami wcześniej i zadeklarowali, że chcą u nas występować. Są jeszcze inni: student, który grał w czwartej lidze podlaskiej, dwóch graczy z Twierdzy Kobylany, jest też Bartłomiej Pastuszewski z Sielczyka.

Strzelcy bramek dla Lutni:

3 bramki – Mariusz Łukasiewicz, Daniel Korol, Piotr Krzewski, **2** – Adam Wiraszka, Dawid Hawryluk, **1** – Damian Artymiuk, Piotr Bołtowicz.

FOT. LUBLINIANKA LUBLIN

Piłkarzy Lutni czeka ciężka walka o utrzymanie w czwartej lidze

Na początek sprawdzian z Podlasiem

Czy z czwartoligowca z Piszczaca może ktoś odejść przed wznowieniem rozgrywek? – Kończy się wypożyczenie z Victorii Parczew Piotrka Krzewskiego, ale liczymy na to, że zostanie z nami. Sprawdził się i jesteśmy zadowoleni z jego postawy – przyznaje drugi trener Lutni. – Z Warszawy dojeżdżają bracia Kaliszukowie i na nich nadal możemy liczyć. Pierwszy sparing w nowym roku zagramy z juniorami Podlasia Biała Podlaska, 5 lutego na sztucznej murawie w Białej Podlaskiej. Potem zmierzymy się jeszcze między innymi z rezerwami Pogoni Siedlce, Bugiem Hanna czy Victorią Parczew.

W Lutni chcieliby też dołączyć do czwartoligowego składu miejscowych juniorów, ale... nie ma chętnych. – Juniorzy nie bardzo chcą podjąć rękawice – przyznaje Przemysław Skrodziuk. – Kilku mogłoby łapać minuty w czwartej lidze, ale nie za bardzo się do tego garną. Ubolewamy nad tym, bo chcieliśmy, żeby miejscowi młodzi zawodnicy także grali w naszym zespole. Rozmawialiśmy z nimi, oni grają w juniorach, ale nie chcą trenować i grać w pierwszej drużynie. Nie wiem czym jest to spowodowane, nie mamy na to wpływu. Wyciągnęliśmy do nich rękę, ale bez efektu...

Zasady rozgrywek w 4 lidze

Rozgrywki w czwartej lidze lubelskiej są podzielone na dwie rundy – zasadniczą i finałową. W rundzie zasadniczej 24 drużyny są podzielone na dwie 12-zespołowe grupy: grupę 1 i grupę 2. Po rozegraniu rundy zasadniczej drużyny zostaną podzielone na dwie 12-zespołowe grupy: w grupie mistrzowskiej walczyć będą te, które zajmą miejsca od 1 do 6 w tabeli grup 1 i 2, a w grupie spadkowej te, które zajmą miejsca 7-12 w tabeli grup 1 i 2.

W grupach mistrzowskiej i spadkowej drużyny zachowują dotychczas zdobyte punkty i rozgrywają mecze już tylko z drużynami, które do tej pory rywalizowały w innej grupie (mecz i rewanż). Zespół, który zajmie pierwsze w grupie mistrzowskiej awansuje do trzeciej ligi. Drużyny, które zajmą w tabeli grupy spadkowej miejsca od 10 do 12, spadną do klasy okręgowej. Liczba zdegradowanych drużyn z czwartej ligi może być powiększona o liczbę drużyn, które spadną z kolei z trzeciej ligi.

TABELA GRUPY 1 CZWARTEJ LIGI

1. Huragan Międzyrzec P.	**18**	**42**	**42-21**
2. Motor II Lublin	18	39	52-23
3. Lublinianka Lublin	18	39	43-15
4. Górnik II Łęczna	18	35	37-19
5. Powiślak Końskowola	18	25	35-31
6. POM Iskra Piotrowice	18	23	20-32
7. Opolanin Opole Lub.	18	23	23-26
8. Orlęta Łuków	18	22	26-32
9. Sparta Rejowiec Fab.	18	19	15-26
10. Lewart Lubartów	18	17	16-24
11. Włodawianka Włodawa	18	13	15-51
12. Lutnia Piszczac	**18**	**9**	**15-39**

Noworoczna Piątka

LEKKA ATLETYKA **Tradycyjnie 1 stycznia Klub Biegacza Biała Biega i Time2Go organizują zawody dla tych, którzy nowy rok chcą powitać na sportowo.**

Noworoczna Piątka czeka nas 1 stycznia o godzinie 13 w Styrzyńcu koło Białej Podlaskiej, start i meta przy sklepie Natasza. To będzie bieg i nordic walking na 5 kilometrów. Na zawody zapisało się już ponad 70 osób, na uczestników czeka na mecie pamiątkowy medal i certyfikat ukończenia zawodów noworocznych. Zapisy i regulamin na www.time2go.pl.

Wiadomo już, że w nowym roku Klub Biegacza Biała Biega wraz z Time2Go zorganizują ponownie Bieg Tropem Wilczym (6 marca), Piknik Rodzinny (12 czerwca), Nocną Piątkę (22 października) i Cross Mikołajkowy (3 grudnia), będzie również Bieg Niepodległości (11 listopada).

Podczas spotkania wigilijnego w obchodzącym swoje dziesięciolecie Klubie Biegacza Biała Biega podsumowano 2021 rok, nagrodzono „The Beściaków": Sylwię Walusiak i Dariusza Pliskę; „Klubowiczów Roku": Krystynę Olszańską, Bogdana Korniluka i Stanisława Sałamachę, oraz „Starych Wyjadaczy": Dariusza Trębickiego, Sławomira Bańburę i Marcina Gryczkę. Wspominano moment założenia klubu i rolę Piotra Fedorczuka, Grzegorza Sicińskiego i Jerzego Wysokińskiego.

W styczniu w naszym regionie zaplanowany został także Ultra Tatar na 50 km i Tatarska Dycha na 10 km, 8 stycznia w Studziance. Organizatorzy: Stowarzyszenie Rozwoju Miejscowości Studzianka, ŁUKas Organizator Wydarzeń i Klub Biegacza Biała Biega. Więcej na www.time2go.pl.

(AK)

slowopodlasia.pl
facebook.com/tygodnik.slowo.podlasia

Złote i srebrne medale dla SKS Bushido

KARATE **To było udane zakończenie roku dla Stowarzyszenia Kultury i Sportu Bushido. Nasi reprezentanci wywalczyli cztery złote medale i jeden srebrny w turnieju karate kyokushin w Warszawie z okazji 30-lecia powstania Mazowieckiego Klubu Karate Kyokushin.**

Złoto w kumite (walki) zdobyli Mateusz Barczuk, Kacper Budrewicz, Oliwia Krasuska i Wiktoria Krasuska, a srebro Mateusz Daciuk.

FOT. STOWARZYSZENIA KULTURY I SPORTU BUSHIDO

Reprezentanci SKS Bushido z powodzeniem walczyli w Warszawie

SKS Bushido zaprasza nowe osoby na zajęcia karate do Międzyrzeca Podlaskiego – ul. Jelnicka 4a oraz do Białej Podlaskiej – ul. Kasztanowa 6. A także na kick-boxing tylko dla pań, do Białej Podlaskiej – ul. Piłsudskiego 38. Więcej informacji: 728-813-485 oraz na Facebooku SKS Bushido.

(AK)

Nagrodzeni trenerzy

Podczas spotkania w urzędzie miasta w Białej Podlaskiej na podsumowanie osiągnięć sportowych w 2021 roku prezydent Michał Litwiniuk wręczył nagrody finansowe i upominki naszym trenerom wraz z listami gratulacyjnymi.

Nagrody otrzymali: Paulina Szyszka – trenerka podnoszenia ciężarów w AZS AWF Biała Podlaska (jej podopieczna, Weronika Zielińska-Stubińska, zajęła m. in. pierwsze miejsce w mistrzostwach Polski seniorek w kategorii 81 kg i była siódma w mistrzostwach Europy seniorów w kat. 81 kg, a inna nasza zawodniczka, Weronika Zielińska, była trzecia w młodzieżowych mistrzostwach Polski U-23 w kat. 71 kg); Jarosław Sacharuk – trener podnoszenia ciężarów w AZS AWF (jego podopieczny, Maciej Juchimiuk, był ósmy w młodzieżowych mistrzostwach Europy w kat. +109 kg, wywalczył trzecie miejsce w mistrzostwach Polski seniorów i drugie miejsce w młodzieżowych mistrzostwach Polski U-23), Tadeusz Makaruk – trener lekkoatletów AZS AWF Biała Podlaska (Piotr Tarkowski był szósty w skoku w dal w młodzieżowych mistrzostwach Europy oraz zdobył złoto w halowych młodzieżowych mistrzostwach Polski i młodzieżowych mistrzostwach Polski U-23, Damian Czarnocki był trzeci w halowych młodzieżowych mistrzostwach Polski U-23 w skoku w dal, Bartosz Leszczuk trzeci w halowych młodzieżowych mistrzostwach Polski U-23 w trójskoku, a Piotr Jaroszkiewicz wywalczył złoto w mistrzostwach Polski U-18 w skoku wzwyż i pierwsze miejsce w czwórmeczu międzypaństwowym Czechy – Słowacja – Węgry – Polska); Natalia Toczyńska – trenerka akrobatów Żaka Biała Podlaska (Jakub Burda był trzeci w skokach na ścieżce w klasie I w mistrzostwach Polski juniorów); Michał Biegajło – trener akrobatów Żaka Biała Podlaska (Maja Di Silvestro wywalczyła złoty medal w skokach na ścieżce w klasie I w mistrzostwach Polski juniorek).

eprasa.pl a03b8b74ef

Umowę ze spółką CARGOTOR klub z Białej Podlaskiej ma podpisać w styczniu

Nowy sponsor piłkarzy ręcznych!

PIŁKA RĘCZNA Występujący w Lidze Centralnej zespół piłkarzy ręcznych AZS AWF Biała Podlaska będzie miał nowego, poważnego sponsora! To CARGOTOR spółka z o.o., strategiczny i niezależny zarządca infrastruktury kolejowej.

ARKADIUSZ KIELAR

FOT. ARKADIUSZ KIELAR

Piłkarze ręczni AZS AWF będą mieli nowego sponsora

Na stronie spółki można przeczytać, że zarządza Rejonem Przeładunkowym Małaszewicze, na który składa się około 180 km torów ze stacjami: Chotyłów, Małaszewicze, Kobylany, Bór oraz rejonami Zaborze, Wólka, Podsędków i Raniewo. CARGOTOR sp. z o.o. zarządza 33 punktami ekspedycyjnymi o łącznej długości 24 km torów.

Współpraca ma się rozwijać

W bialskim klubie mają powody do zadowolenia, poszukiwania nowego sponsora przyniosły konkretne rezultaty. – W styczniu podpiszemy umowę, pozostaje jeszcze kwestia szczegółów – zdradza **Mariusz Lichota**, prezes KS AZS AWF Biała Podlaska. – Nazwa nowego sponsora pojawi się na koszulkach naszych zawodników, myślę, że już podczas pucharowego, styczniowego meczu z Gwardią Opole. Naszymi głównymi sponsorami są uczelnia, miasto czy Pol-Kres Edwood Edwarda i Daniela Tomaszuków, ale z nowym sponsorem także wiążemy duże nadzieje i liczymy na to, że nasza współpraca będzie się rozwijać.

W styczniu poznamy też wysokość dotacji z miejskiego budżetu dla klubów sportowych. – Liczymy na to, że ta dotacja będzie dla nas ponownie dużym wsparciem i umożliwi odpowiednie funkcjonowanie. Mogę zdradzić, że nie mamy poślizgów w wypłatach dla naszych zawodników, a jeżeli już się sporadycznie zdarzą, to są najwyżej dwutygodniowe. W Lidze Centralnej trzeba mieć odpowiedni budżet, a dla przykładu w dwa razy mniejszych miastach od Białej Podlaskiej, jak na przykład Wieluń czy Wągrowiec, dotacja z miejskich budżetów jest na piłkę ręczną znacznie wyższa niż u nas (w MKS Wieluń i Nielbie Wągrowiec w tym roku było to 400 tysięcy złotych, przy 217 tysiącach złotych z bialskiego budżetu na szczypiornistów AZS AWF przyp. red.) – dodaje Mariusz Lichota.

Przełożone spotkanie z Ostrovią

Piłkarze ręczni AZS AWF po świąteczno-noworocznej przerwie wrócą do treningów w styczniu. A potem czeka ich 19 stycznia starcie we własnej hali w 1/16 finału Pucharu Polski z występującą w Superlidze Gwardią Opole. Pierwszy w nowym roku mecz w Lidze Centralnej, zajmujący drugie miejsce w tabeli bialczanie, rozegrają z liderem, Ostrovią w Ostrowie Wielkopolskim, ale nie 22 stycznia, czyli w terminie, gdy zaplanowana została 13. kolejka spotkań Ligi Centralnej, tylko dopiero w piątek 28 stycznia. – To spotkanie zostało przełożone na prośbę Ostrovii, która nie będzie wtedy miała wolnej hali, ze względu na mecz koszykarzy Stali Ostrów Wielkopolski – tłumaczy Mariusz Lichota. – Przez to przełożone zostanie także planowane na 29 stycznia nasze wyjazdowe spotkanie z MKS Grudziądz. Początek roku zapowiada się dla drużyny bardzo ciężko, bo najpierw rywal z Superligi, a potem faworyt Ligi Centralnej, szykujący się do awansu, ma pieniądze i zawodników, którzy występowali w najwyższej klasie rozgrywkowej. Ale na pewno nasi zawodnicy w tych meczach powalczą, o to można być spokojnym.

Szczypiorniści AZS AWF spisuje się świetnie w Lidze Centralnej i kibice w Białej Podlaskiej mają powody do radości. O niektórych naszych zawodników pytają już kluby z Superligi, ale to temat po zakończeniu obecnego sezonu. Fani naszego zespołu będą mogli wkrótce na klubowym Facebooku wybrać najlepszego według nich gracza AZS AWF w pierwszej rundzie rozgrywek, będzie można głosować na sześciu kandydatów. A na tego gracza, który wygra głosowanie, czeka nagroda od Toyoty, która współpracuje z klubem. Najważniejsze, że w bialskiej ekipie nie ma poważniejszych kontuzji, ostatni uraz Patryka Niedzielenki nie okazał się na szczęście groźny. Szkoda tylko, że nadal nie jest wszystko w porządku ze zdrowiem utalentowanego Michała Olichwiruka, bo to gracz z naprawdę dużym potencjałem. Oby w nowym roku wszystko było już w porządku.

W najbliższej kolejce Ligi Centralnej, 22-23 stycznia:

ARGED KPR Ostrovia Ostrów Wlkp. – **AZS AWF Biała Podlaska** – mecz przełożony na 28 stycznia, MKS Wieluń – GKS Autoinwest Żukowo, Śląsk Wrocław – Padwa Zamość, Warmia Energa Olsztyn – Budnex Stal Gorzów Wielkopolski, KPR Legionowo – Siódemka-Miedź-Huras Legnica, Nielba Wągrowiec – Orlen Upstream SRS Przemyśl, MKS Grudziądz – Zagłębie ZSO 14 Sosnowiec.

Najlepsi strzelcy Ligi Centralnej:

104 bramki – Gregor (Nielba), **94** – Płonka (Zagłębie), **86** – Sadowski (Grudziądz), **77** – Stołowski (Orlen), **75** – Dorsz (Żukowo).

FOT. AZS AWF BIAŁA PODLASKA

Tak będzie wyglądać koszulka meczowa AZS AWF z nazwą nowego sponsora

TABELA LIGI CENTRALNEJ

1. Ostrovia Ostrów Wlkp.	12	35 360:290
2. AZS AWF Biała Podl.	**12**	**31 375:315**
3. Stal Gorzów Wlkp.	12	23 316:319
4. Orlen Przemyśl	12	22 350:335
5. KPR Legionowo	12	21 354:335
6. Nielba Wągrowiec	12	18 363:375
7. Śląsk Wrocław	11	15 309:340
8. Padwa Zamość	12	14 316:340
9. GKS Żukowo	12	14 337:351
10. Zagłębie Sosnowiec	12	13 362:386
11. Siódemka Legnica	12	12 320:332
12. MKS Wieluń	12	11 340:352
13. Warmia Olsztyn	12	10 325:333
14. MKS Grudziądz	11	10 320:344

Nasi pływacy najlepsi w wojewódzkim finale w Lublinie

PŁYWANIE Na pływalni Aqua w Lublinie odbyła się rywalizacja w finale wojewódzkim Igrzysk Dzieci (klasy VI i młodsi) i Igrzysk Młodzieży Szkolnej (klasy VII-VIII) w pływaniu sztafetowym i indywidualnym.

FOT. SP 3 MIĘDZYRZEC PODLASKI

Reprezentanci SP 3 Międzyrzec Podlaski są najlepsi w województwie

Zawody były bardzo udane dla reprezentantów Szkoły Podstawowej numer 3 w Międzyrzecu Podlaskim. W Igrzyskach Młodzieży Szkolnej nasza sztafeta 6x25 metrów stylem dowolnym okazała się bezkonkurencyjna i po zaciętej walce zajęła pierwsze miejsce w województwie! Z czasem 1.16,07 min. W czołówce znalazły się jeszcze sztafety z SP 1 Biłgoraj (drugie miejsce) – 1.16,72 i SP 28 Lublin (trzecie miejsce) – 1.17,25. Podopieczni Wojciecha Lubańskiego płynęli w składzie: Cezary Cap, Wiktor Mironiuk, Filip Pocztarski, Jakub Chalimoniuk, Piotr Morgunowicz, Karol Petruczenko, Jakub Oleksiuk.

W sztafetowej rywalizacji dziewcząt reprezentantki SP 3 Międzyrzec Podlaski zajęły siódme miejsce w składzie: Aleksandra Oklińska, Adrianna Antończuk, Olena Babicz, Daria Koleśnicka, Daria Makaruk, Lena Andrzejewicz (opiekunowie: Wojciech Lubański i Jarosław Mikołajczuk). W startach indywidualnych bardzo dobrze popłynęli uczniowie z klasy 8 pływackiej: Wiktor Mironiuk był najszybszy na dystansie 50 m stylem grzbietowym z czasem 28,86 sek., w wyścigu na 50 m st. dowolnym drugie miejsce zajął Filip Pocztarski – 25,59, a Cezary Cap był czwarty – 25,70, z kolei Aleksandra Oklińska zajęła dziewiątą pozycję na 50 m stylem grzbietowym. Pozostali zawodnicy uplasowali się w drugiej dziesiątce zawodów (Adrianna Antończuk, Jakub Chalimoniuk i Karol Petruczenko).

W Igrzyskach Dzieci dziewczęta z SP 3 Międzyrzec Podlaski zajęły czwarte miejsce w sztafecie w składzie: Natalia Dymitruk, Nina Babicz, Julia Babicka, Zuzanna Parafiniuk, Lena Piwowar, Anna Nestorowicz, Pola Pocztarska. Z kolei chłopcy uplasowali się na ósmej pozycji, w składzie: Filip Dąbrowski, Maksymilian Cap, Krystian Kociński, Szymon Szpura, Maksymilian Wysokiński, Marcel Filipiuk. Indywidualnie Nina Babicz, Lena Piwowar, Maksymilian Cap, Cezary Pawłowski i Krystian Kociński uplasowali się w drugiej dziesiątce. Trenerzy uczestników sztafet i startów indywidualnych to Patrycja Karwowska i Wojciech Lubański.

W Lublinie startowali też m.in. reprezentanci bialskich szkół. Do najlepszych w Igrzyskach Dzieci należał Maciej Zieliński z SP 2 Biała Podlaska, który był trzeci na 50 m stylem grzbietowym. W sztafecie mężczyzn szkół ponadpodstawowych trzecie miejsce zajęli reprezentanci I LO Biała Podlaska, a indywidualnie trzeci na 50 m stylem dowolnym w wojewódzkiej Licealiadzie był Maksymilian Mich (II LO Biała Podlaska).

(AK)

Trzecie miejsce naszych szachistów

W sali III LO w Zamościu rozgrywane były zawody finałowe wojewódzkiej Licealiady w szachach drużynowych. Na trzecim miejscu uplasowali się reprezentanci I LO Radzyń Podlaski z 9 punktami na koncie, w składzie: Hanna Nurzyńska, Paweł Litwiniec, Filip Kuszpa, Gabriel Koczkodaj, Szymon Wisznicki. Na dziewiątej pozycji zakończyli zmagania szachiści z I LO Biała Podlaska – 3 pkt., a pierwsze miejsce zajęła drużyna z I LO Lublin – 14 pkt. W finale rywalizowało dziesięć szkolnych zespołów z województwa lubelskiego.

FOT. I LO RADZYŃ PODLASKI

Szachiści z I LO Radzyń Podlaski zajęli trzecie miejsce w województwie

eprasa.pl a03b8b74ef

pobierz aplikację TAXI PODLASIE.PL 667 111 444 83 196-21
Limuzyny do ślubu: Rolls-Royce, Lincoln - 508 073 700
REKLAMA ID: 326

slowopodlasia.pl
facebook.com/tygodnik.slowo.podlasia

Karolina Podkańska i Kacper Potykanowicz dołączają do listy kandydatów w XXXV Plebiscycie Sportowym Słowa Podlasia

Mamy pierwsze zgłoszenia!

PLEBISCYT SPORTOWY

W XXXV Plebiscycie Sportowym Słowa Podlasia mamy pierwsze zgłoszenia od naszych czytelników, dzięki którym powiększa się lista sportowców, pretendujących do miana najpopularniejszych w regionie.

ARKADIUSZ KIELAR

Trener Akademii Taekwon-Do w Łomazach, Artur Romaniuk, zgłosił dwójkę swoich zawodników: Karolinę Podkańską i Kacpra Potykanowicza.

Sukcesy w Grand Prix i Pucharze Polski

Przypomnijmy, że wybieramy najpopularniejszych sportowców i trenerów w naszym regionie w 2021 roku, a listę naszych kandydatów i ich najważniejsze osiągnięcia przedstawiliśmy już w świątecznym wydaniu Słowa Podlasia. Teraz do listy, dzięki zgłoszeniu swojego trenera, dołączają w kategorii juniorów utalentowani taekwondziści: Karolina Podkańska, która w tym roku była m. in. trzecia w Grand Prix Juniorów w walkach i pierwsza w Pucharze Polski Juniorów, a także Kacper Potykanowicz, który był pierwszy w Grand Prix Juniorów w walkach oraz drugi w Pucharze Polski Juniorów.

FOT. VIRTUS ŁOMAZY

Kacper Potykanowicz i Karolina Podkańska to nowi kandydaci w naszym plebiscycie

W XXXV Plebiscycie Sportowym Słowa Podlasia wybierzemy najpopularniejszych w 2021 roku sportowców: pięciu seniorów oraz pięciu juniorów (to zawodnicy z rocznika 2003 i młodsi), a także trzech najpopularniejszych trenerów. Jak co roku prezentujemy kandydatury sportowców i trenerów z klubów z naszego regionu, na których można między innymi głosować. Tradycyjnie podkreślamy jednak, że są to nasze propozycje, które mogą, ale nie muszą, posłużyć głosującym jako podpowiedź. Formuła naszego plebiscytu jest bowiem otwarta i pozostawiamy Państwu, naszym Czytelnikom, swobodę w głosowaniu na swoich ulubieńców. Będzie można więc umieszczać na kuponach kandydatów także spoza przedstawionej przez nas listy, pod warunkiem, że są to kandydatury sportowców czy trenerów z klubów z naszego regionu. Przypominamy również, że nasz plebiscyt to nie wybór najlepszych czy najbardziej utytułowanych sportowców i trenerów, ale tych najpopularniejszych, cieszących się największą sympatią kibiców.

Pierwszy kupon zamieścimy 4 stycznia

Głosowanie rozpoczniemy w nowym roku, a głosować będziemy tradycyjnie za pomocą drukowanych w Słowie Podlasia, wyciętych i oryginalnych kuponów, które należy przysłać lub przynieść do sekretariatu naszej redakcji – adres: ulica Warszawska 15, 21-500 Biała Podlaska, z dopiskiem na kopercie „Plebiscyt Sportowy". Zmienią się nieco reguły głosowania przy pomocy kuponów, bo na jednym kuponie głosy oddawać będziemy tylko na jednego seniora, jednego juniora oraz jednego trenera, a za każdy głos kandydaci otrzymają 10 punktów. Na jednym kuponie należy czytelnie umieścić imię i nazwisko danego kandydata i nie zostawiać pustych pól. Pierwszy kupon zamieścimy w Słowie Podlasie 4 stycznia.

Po raz kolejny będzie także możliwość głosowania na kandydatów przy pomocy sms-ów. Każdy może wysłać dowolną liczbę sms-ów, za każdy głos oddany w ten sposób kandydat otrzyma 10, 30 lub 50 punktów (liczba punktów uzależniona będzie od kosztu wybranego sms). Głosowanie rozpocznie się w nowym roku, gdy opublikujemy numery przyporządkowane do poszczególnych kandydatów.

Zgodnie z otwartą formułą naszego plebiscytu można też zgłaszać do nas swoich, nowych kandydatów w plebiscycie, wysyłając e-mail z imieniem i nazwiskiem kandydata oraz jego zdjęciem, nazwą klubu i osiągnięciami na adres: a.kielar@slowopodlasia.pl. Poza głosowaniem w głównym plebiscycie głosujemy także po raz kolejny na najsympatyczniejszego sportowca w naszym regonie, na Facebooku Słowa Podlasia. Jedno polubienie czy inna pozytywna reakcja to jeden punkt dla kandydata. Głosowanie w plebiscycie potrwa do lutego, o szczegółach będziemy informować na bieżąco, mając także na uwadze aktualną sytuację epidemiczną.

Nad prawidłowością głosowania w plebiscycie czuwa nasza redakcyjna kapituła i w przypadku niedozwolonych praktyk kapituła zaznacza sobie prawo do korygowania wyników głosowania. Na naszych najpopularniejszych sportowców i trenerów oraz na najsympatyczniejszego sportowca w regionie tradycyjnie czekają puchary i nagrody. Będziemy mieli też upominki dla tych Czytelników, którzy oddadzą swoje głosy przy pomocy kuponów.

Sukcesy naszej pływaczki

Ewelina Cuch, pracownik pływalni AWF Biała Podlaska, świetnie spisała się w Zimowych Mistrzostwach Polski w Pływaniu Masters w Poznaniu. Zdobyła cztery medale, w tym złoty na 200 metrów stylem klasycznym, srebrny na 100 m st. motylkowym oraz brązowe na 50 m st. klasycznym i 100 m st. klasycznym.

Kandydaci w naszym plebiscycie

Seniorzy: Łukasz Adamiuk (AZS AWF Biała Podlaska), Damian Artymiuk (Lutnia Piszczac), Mariusz Chmielewski (Huragan Międzyrzec Podlaski), Ewelina Cuch (Biała Podlaska), Marian Czmoch (PUKS Jedynka Łosice), Paweł Jagieła (Krzna Biała Podlaska), Maciej Juchimiuk (AZS AWF Biała Podlaska), Szymon Kamiński (Orlęta Spomlek Radzyń Podlaski), Kamil Kocoł (Podlasie Biała Podlaska), Leon Łazarczyk (AZS AWF Biała Podlaska), Dariusz Mackiewicz (Aktywny Kodeń/Runnerski.pl), Arkadiusz Maj (Orlęta Spomlek Radzyń Podlaski), Patryk Niedzielenko (AZS AWF Biała Podlaska), Natalia Olszak (Radzyńskie Sportowe Centrum Taekwon-Do), Paweł Radziszewski (Huragan Międzyrzec Podlaski), Dominika Sacharuk (AZS AWF Biała Podlaska), Marek Samociuk (Dziki Wschód Biała Podlaska), Patryk Sobieszczak (Trójka Międzyrzec Podlaski), Franciszek Szabluk (ULPKS Gaj Zalesie), Piotr Szewczyk (Szachy), Paweł Szudejko (Łomazy), Piotr Tarkowski (AZS AWF Biała Podlaska), Paweł Turyk (Międzyrzec Podlaski), Bartłomiej Tymoszuk (Taekwondo Międzyrzec Podlaski), Przemysław Urbaniak (AZS AWF Biała Podlaska), Sylwia Walusiak (Klub Biegacza Biała Biega Biała Podlaska), Maciej Wojczuk (Podlasie Biała Podlaska), Weronika Zielińska-Stubińska (AZS AWF Biała Podlaska).

Juniorzy: Maciej Adamczyk (Olimpia Biała Podlaska), Erwin Bahonko (Podlasie Biała Podlaska), Łukasz Bogusz (GCK Kobylany), Fabian Borysiuk (AP TOP 54 Biała Podlaska), Jakub Cieślak (Radzyńskie Sportowe Centrum Taekwon-Do), Michał Cieślak (Radzyńskie Sportowe Centrum Taekwon-Do), Jakub Hermanowski (Bialski Klub Karate Kyokushin), Maja Di Silvestro (Żak Biała Podlaska), Jakub Jakimiak (Narwal Międzyrzec Podlaski), Antoni Jańczuk (Bialski Klub Karate Kyokushin), Piotr Jaroszkiewicz (AZS AWF Biała Podlaska), Paweł Konieczny (Fight Point Biała Podlaska), Bartosz Krzyżanowski (GCK Kobylany), Konrad Łazuga (MOK Terespol), Bartłomiej Matejek (AP TOP 54 Biała Podlaska), Gabriel Mierzwiński (Podlasie Biała Podlaska), Aleksandra Mincewicz (Bialski Klub Karate Kyokushin), Nikola Olichwierowicz (Akademia Taekwon-Do Virtus w Łomazach), Karolina Podkańska (Akademia Taekwon-Do Virtus w Łomazach), Kacper Potykanowicz (Akademia Taekwon-Do Virtus w Łomazach), Kacper Siedlanowski (Taekwondo Międzyrzec Podlaski), Anastazja Stanilewicz (Akademia Taekwon-Do Virtus w Łomazach), Michał Zrol (MOK Terespol).

Trenerzy: Michał Biegajło (Żak Biała Podlaska), Rafał Borysiuk (Podlasie Biała Podlaska), Łukasz Ciężki (Radzyńskie Sportowe Centrum Taekwon-Do), Marcin Kasprowicz (Biała Podlaska), Cezary Kotecki (Stowarzyszenie Kultury i Sportu Bushido), Tomasz Kuć (GCK Kobylany), Wojciech Lubański (Narwal Międzyrzec Podlaski), Tadeusz Makaruk (AZS AWF Biała Podlaska), Ariel Miszkiniuk (Bialski Klub Karate Kyokushin), Damian Panek (Huragan Międzyrzec Podlaski), Mikołaj Raczyński (Orlęta Spomlek Radzyń Podlaski), Artur Romaniuk (Akademia Taekwon-Do Virtus w Łomazach), Jarosław Sacharuk (AZS AWF Biała Podlaska), Artur Skulimowski (MOK Terespol), Marcin Stefaniec (AZS AWF Biała Podlaska), Miłosz Storto (AP TOP 54 Biała Podlaska), Paulina Szyszka (AZS AWF Biała Podlaska), Marcin Śliwa (Trójka Międzyrzec Podlaski).

SKUP ZBÓŻ
SKUP SUCHEJ I MOKREJ KUKURYDZY

• najwyższe ceny w regionie
• odbiór samochodami z pompą
• odbiór bezpośrednio z pola lub gospodarstwa
724 435 968
665 188 425
REKLAMA ID: 10124

eprasa.pl a03b8b74ef

SKLEPY MEDYCZNE CholimpeX Już od 1992 r.
KUROWSCY
AGRO SKUP
ARTPOL
AgroSa SKUP ZBÓŻ CEŁUJKI
UTHO Marek Dejneka
VERTAL
lubelskie Smakuj życie!
2M CLINIC
Auto-Mik
AUTOKASACJA SKUP AUT
ASF ADAMCZUK SERWIS FINANSOWY
WIKPOL
dentaciv
ECHOSŁUCH APARATY SŁUCHOWE
KK SERVICE
HOREGLAD GRUPA
DACH SERWIS
WORD BIAŁA PODLASKA
Kropka Sławomir Kropiwiec
GRANIT
Hurtownia Kwiatów Małgosia
EKO-DACH
SKUP ZŁOMU DEIF
WIPASZ jest nasz!
PMNAGRO
Firma TOMEX
ELREMET
ROBEX
LECH SZEWCZUK SPRZEDAŻ DREWNA OPAŁOWEGO I KOMINKOWEGO
KOTŁY C.O. RZECZYCA
Stanisław Romaniuk Firma budowlana
Komunalnik Biała Podlaska
FIRMA Kalinowski
Kenstal PRODUCENT
Serhej
PP LOGISTICS
EKOSERWIS bp spółka z o.o.
OLBENZ Twój dostawca paliw
KONCENT
MARONEX z miłości do mebli
PIOTRANS
NowyDach
MERKURY
LAKTOPOL
OPTA MEBLE sp. z o.o.
ZPP
Petrodom
SOBIANEK AUTORYZOWANY SPRZEDAWCA
MILANOWICZ
OKNOPLAST
Doors and windows VIKKING

SŁOWO PODLASIA

Dziękujemy, że jesteście z nami!

eprasa.pl a03b8b74ef