www.kuriergmin.pl Nr 11 (1559), Rok XXXII

KURIER GMIN

TYGODNIK POWIATU WOŁOWSKIEGO

Czwartek, 18 marca 2021 ISSN 1426 - 1057 Cena 3,50zł (w tym 5% VAT)

5 milionów na wymianę oświetlenia

NIE MAMY SIĘ CZEGO BAĆ

Dwie watahy wilków na naszym terenie

DLACZEGO? NIE ŻYJE 14-LETNIA ZAWODNICZKA TENISA STOŁOWEGO

ŻEGNAJ ANŻELIKA

Fot.Facebook

W TYM POŻARZE ZGINĘŁA JEDNA OSOBA, A...

20 osób straciło dach nad głową. Potrzebują naszej pomocy

Fot.OSP Lubiąż

CZY UDA SIĘ IM PRZECHYTRZYĆ BURMISTRZA DARIUSZA CHMURĘ?

Brzeg Dolny zgodnie z obietnicą wyborczą remontuje szpital miejski. Czy zamkną wołowski?

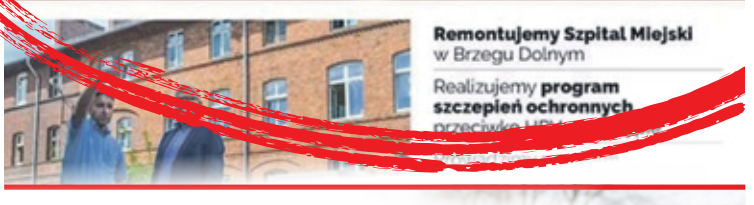

NAJWIĘKSZA INWESTYCJA DROGOWA W HISTORII MIASTA POWIATOWEGO

Wołów przybliża się do Wrocławia

„Osiedle Ludowa" w Wołowie to będzie strzał w dziesiątkę

POŻEGNANIA

W dniu 10.03.2021 r. r. odszedł w wieku 70 lat

Ś.P.

MARIAN
WIELGOSZ

Pogrzeb odbył się
w dniu 13.03.2021 r. o godz. 12:00
w Kościele Parafialnym w Lubiążu.

GLORIAN Dom Pogrzebowy

W dniu 11.03.2021 r. r. odszedł w wieku 56 lat

Ś.P.

JAN
ŁATA

Pogrzeb odbył się
w dniu 15.03.2021 r. o godz. 13:00
w Kościele Parafialnym w Strupinie.

GLORIAN Dom Pogrzebowy

W dniu 12.03.2021 r. r. odeszła w wieku 94 lat

Ś.P.

KAZIMIERA
GOŁUBOWSKA

Pogrzeb odbył się
w dniu 13.03.2021 r. o godz. 13:00
w kaplicy na cmentarzu komunalny w Wołowie.

GLORIAN Dom Pogrzebowy

W dniu 13.03.2021 r. odszedł w wieku 71 lat

Ś.P.

ANTONI
KOZAK

Pogrzeb odbył się
w dniu 17.03.2021 r. o godz. 11:00
w Kościele Parafialnym w Bagnie.

GLORIAN Dom Pogrzebowy

W dniu 14.03.2021 r. odeszła w wieku 74 lat

Ś.P.

BOGUSŁAWA
FRANAS

Msza żałobna zostanie odprawiona
w dniu 18.03.2021 r. o godz. 12:00
w kaplicy na cmentarzu komunalny w Wołowie.

GLORIAN Dom Pogrzebowy

CZY UDA SIĘ IM PRZECHYTRZYĆ BURMISTRZA DARIUSZA CHMURĘ?

Brzeg Dolny zgodnie z obietnicą wyborczą remontuje szpital miejski. Czy zamkną wołowski?

To może być chytry plan i realizacja obietnic wyborczych samorządowców z Brzegu Dolnego. Czy udają teraz walkę w Wołowem, grają na zwłokę, wykorzystują radnych powiatowych, także tych z Wołowa, i ich rękoma doprowadzą do zamknięcia szpitala w Wołowie, a następnie do utworzenia Szpitala Miejskiego w Brzegu Dolnym? Wiele na to wskazuje. Tak może skończyć się ten konflikt.

Obaj burmistrzowie Brzegu Dolnego wraz z kandydatami na radnych podczas ostatniej kampanii wyborczej w swoim programie pisali o remoncie szpitala miejskiego. Nie ma takiego tworu. Ale może będzie? A to oznacza, że nie będzie szpitala powiatowego.

Burmistrzowie Wołowa i Brzegu Dolnego walczą o szpital, można powiedzieć na śmierć i życie. Walczą, bo chodzi im o 10 minut krótszej drogi do lecznicy, co pozwala uratować ludzkie życie. Ale o co w tym wszystkim jeszcze chodzi?

Paweł Czarny, radny z Wołowa, były kandydat na burmistrza tej gminy, pracuje obecnie jako kierownik w wydziale odpowiedzialnym za remonty w gminie Brzeg Dolny, w tym obiektu szpitala. Czy ma większą wiedzę co do planów swojego pracadowcy co do istnienia PCM-u?

10 minut ratuje życie

Nie ma w tym nic złego, że każde miasto walczy o swoje. Taka rola każdego włodarza, aby zabezpieczyć swoich mieszkańców, jak najlepiej. 10 minut dłuższej drogi do szpitala, czasami decyduje o przeżyciu, więc trudno się dziwić, że włodarze walczą o szpital na śmierć i życie. Walczą na poważnie. W tym wszystkim próbuje odnaleźć się radny, były kandydat na burmistrza Wołowa, Paweł Czarny. Poproszony przez Kurier o komentarz do przenosin szpitalnego oddziału chorób wewnętrznych z Wołowa do Brzegu Dolnego, nie odpisał, a następnie wydał oświadczenie w imieniu wszystkich radnych z ugrupowania „Droga w przyszłość". Czytamy w nim między innymi: (...) „Nie ukrywajmy przed mieszkańcami faktu, że obiekt w Wołowie został zaniedbany, co grozi utratą kontraktu z NFZ, a struktura dwu obiektowa generuje koszty. Podnoszą ten fakt lekarze, więc radni powinni się wsłuchać w głos specjalistów (...)."

Przez wiele lat burmistrzowie Brzegu Dolnego podnosili fakt nierównego inwestowania w obiekty szpitalne w powiecie. Zarzucali starostwu, że inwestuje pieniądze, ale właśnie tylko w budynek w Wołowie. Co zatem mają na myśli radni wraz z ich liderem, kiedy piszą o „zaniedbaniu obiektu w Wołowie i utraceniu kontraktu"? Trudno się domyślać.

W szpital wołowski zainwestowaliśmy już 3,5 mln zł

Zapytaliśmy Macieja Nejmana, byłego starostę, ile pieniędzy wydano na remont budynku w Wołowie.

- W budynek w Wołowie i jego otoczenie zainwestowaliśmy ponad 3,5 mln zł - mówi Maciej Nejman, były starosta, a obecnie radny powiatu wołowskiego.

Nejman dodaje, że pieniądze między innymi wydano na windę, wiaty dla karetek, zakupiono też dwie karetki, wybudowano parking, położono nową kanalizację sanitarną, uporządkowano park, wyburzono budynek starej przychodni, zakupiono dwa aparaty USG. - Najważniejszą inwestycją było uruchomienie izby przyjęć z nocną i świąteczną opieką medyczną - dodaje Nejman. - Ta została nam zabrana na pięć lat, po tym jak przed budynkiem zmarł pacjent. Nie było to, przypomnę, za mojej kadencji. My zrobiliśmy wszystko, aby izbę odzyskać i jeszcze ją doposażyć za ponad milion dwieście tysięcy złotych.

- Odchodząc przygotowaliśmy do WFOŚ projekt budowy nowego ogrzewania centralnego w szpitalu - dodaje były starosta. - Obecny jest w fatalnym stanie technicznym. Jego awaria może spowodować zamknięcie szpitala. Niestety nowy zarząd ze starostą Januszem Dziarskim na czele, kiedy objął funkcję, wycofał projekt z realizacji. Przypomnę też, że mieliśmy lekarzy i cały personel medyczny ze Środy Śląskiej gotowy do uruchomienia pediatrii w Brzegu Dolnym. Niestety, Brzeg Dolny nie zgodził się dołożyć z budżetu 120 tys. złotych na przygotowanie pomieszczeń. Mówienie, że szpital w Wołowie był niedoinwestowany jest bzdurą. To, co się dzieje teraz, zagraża rzeczywiście szpitalowi w Wołowie, czemu jako radny sprzeciwiam się i protestuję. Jeśli tak dalej pójdzie, miasto powiatowe zostanie bez szpitala - komentuje Maciej Nejman.

Czego się obawiają w Wołowie?

Wszystko na to wskazuje, że Brzeg Dolny przygotowuje sobie, zgodnie zresztą z obietnicą wyborczą, miejski szpital. Na ulotkach wyborczych burmistrz i jego radni dwa lata temu, chwalili się remontem właśnie Szpitala Miejskiego w Brzegu Dolnym i zapowiadali ciąg dalszy prac. Szkopuł w tym, że nie było i nie ma na razie takiego tworu. Jest Powiatowe Centrum Medyczne, które prowadzi zarówno szpital w Wołowie jak i w Brzegu Dolnym, a także przychodnie. Czy to się niebawem zmieni? Wiele na to wskazuje - to będzie realizacja programu wyborczego. **mr**

TERPOL
Producent
rolet,
żaluzji,
moskitier
Wińsko, Rolna 10
tel. 071 389 83 03,
602 893 328
biuro@terpol.eu
www.terpol.eu
REKLAMA

ŻEGNAJ ANŻELIKA

Nie żyje 14-letnia zawodniczka tenisa stołowego

Anżelika Sowa była wielką pasjonatką tenisa stołowego. Odnosiła sukcesy, zarażając innych sympatią do tej dziedziny sportowej. Tragedia, która się wydarzyło wstrząsnęła całym środowiskiem sportowym i jej rówieśnikami. Bardzo długo walczono o jej życie.

Tutaj doszło w nocy do tragedii. Zdjęcie wysłane przez Czytelnika.

Fot.Facebook

Msza żałobna odbędzie się w piątek, 19 marca, o godzinie 13 w kościele Najświętszej Maryi Panny z Góry Karmel w Brzegu Dolnym

Do tragedii doszło wieczorem w niedzielę, 14 marca. Niestety, pomimo prowadzonej reanimacji nie udało się uratować życia 14-latce. Prawdopodobnie doszło do zatrucia tlenkiem węgla. Nadzór nad postępowaniem prowadzi Prokuratura Rejonowa w Wołowie. Policja ze względu na prowadzone śledztwo oraz dobro rodziny nie udziela informacji.

Gminny Ośrodek Pomocy Społecznej zadeklarował pomoc rodzinie, a szkoła, do której uczęszczała dziewczynka służy wsparciem psychologiczno-pedagogicznym rówieśnikom z klasy Anżeliki.

Anżelika wielokrotnie była nagradzana w naszym sportowym plebiscycie. Odnosiła w sporcie wiele sukcesów. Zawsze uśmiechnięta, skromna.

W miniony czwartek, 11 marca grała w *derby* z UKS 5 Brzeg Dolny, jej zespół – Rokita II Brzeg Dolny, wygrał **10-3**, a Anżelika zdobyła 3,5pkt. Jej zwycięstwo (**3-2**) w meczu z Tomaszem Szarzyńskim (UKS) zakończyło to spotkanie w 6. lidze tenisa stołowego, a jej drużyna zajmuje w tych rozgrywkach 2. miejsce, a ona ze skutecznością 88,3% była 2. najlepszym graczem ligi. Duży talent – zwyciężyła wojewódzkie eliminacje do grand prix Polski kadetek, 38. na krajowej liście rankingowej w tej grupie wiekowej - pisano o tym jeszcze tydzień temu.

Trener Marek Chrabąszcz z Dolnobrzeskiej Szkółki Tenisa Stołowego jest wstrząśnięty tragedią. - Anżelika była zawodniczką bardzo zdyscyplinowaną, sumienną i w pełni oddaną pasji jaką był dla niej tenis stołowy - opowiada. - Wielokrotnie wygrywała ranking miesięczny na najlepszą frekwencję treningową. Niemal każdego razu przychodziła na dodatkowe treningi dla dzieci, które chciałyby podnosić swoje umiejętności. Ostatnio wygrała 2. Wojewódzki Turniej Kwalifikacyjny Kadetek w Brzegu Dolnym. Anżeliko, w mej pamięci pozostaniesz zawsze taką radosną iskierką, wiecznie uśmiechniętą z chochlikami w oczach.

Rodzinie, najbliższym składamy najszczersze kondolencje.

O tragedii zaalarmował ojciec dziewczynki. - Około godziny 21 w niedzielę, 14 marca otrzymaliśmy informację o zdarzeniu w kamienicy przy ulicy Kochanowskiego w Brzegu Dolnym - informuje Daniel Lisiecki z Powiatowej Komendy Straży Pożarnej w Wołowie. Kiedy strażacy dotarli do mieszkania na miejscu trwała już resuscytacja 14-latki. Najpierw prowadził ją ojciec dziewczynki, który znalazł ją nieprzytomną w wannie, później ratownicy z pogotowia ratunkowego wspierani przez strażaków. Niestety, nie udało się przywrócić funkcji życiowych. - Badaliśmy obecność tlenku węgla w łazience. Jego stężenie było już znikome, ale wszystko wskazuje na to, że to właśnie wadliwy piecyk gazowy mógł być przyczyną tragedii - podkreśla Lisiecki.

kk

Czad oszukuje zmysły!

W okresie jesienno-zimowym, w naszym kraju w mieszkaniach i domach jednorodzinnych wzrasta ryzyko powstania pożarów. Najczęściej dochodzi do nich w wyniku wad, albo niewłaściwej eksploatacji urządzeń grzewczych, elektrycznych i gazowych. W tym samym okresie odnotowywany jest także wzrost liczby zatruć tlenkiem węgla, zwanym „cichym zabójcą", gdyż jest niewidoczny oraz nie ma smaku, ani zapachu

Źródło: www.gov.pl

Czad, czyli tlenek węgla powstaje podczas procesu niecałkowitego spalania materiałów palnych. Ma silne własności toksyczne, jest lżejszy od powietrza dlatego też gromadzi się głównie pod sufitem.

Blokuje dostęp tlenu do organizmu, poprzez zajmowanie jego miejsca w hemoglobinie (w czerwonych krwinkach), powodując przy długotrwałym narażeniu śmierć.

Głównym źródłem zatruć w budynkach mieszkalnych jest niesprawność przewodów kominowych: wentylacyjnych i dymowych. Ich wadliwe działanie może wynikać z nieszczelności, braku konserwacji, w tym czyszczenia, wad konstrukcyjnych, niedostosowania istniejącego systemu wentylacji do standardów szczelności stosowanych okien i drzwi, w związku z wymianą starych okien i drzwi na nowe.

Co zrobić, aby uniknąć zaczadzenia?

- Systematycznie czyść, sprawdzaj szczelność i wykonuj przeglądy techniczne przewodów kominowych.
- Użytkuj tylko sprawne techniczne urządzenia, zgodnie z instrukcją producenta.
- Nie zasłaniaj i nie przykrywaj urządzeń grzewczych.
- Nie zaklejaj i nie zasłaniaj kratek wentylacyjnych.
- W przypadku wymiany okien na nowe, sprawdź poprawność działania wentylacji, nowe okna są najczęściej o wiele bardziej szczelne w stosunku do wcześniej stosowanych w budynku i mogą pogarszać wentylację.

Nie bagatelizuj objawów takich jak: bóle i zawroty głowy, duszność, senność, osłabienie, przyspieszona czynność serca, mogą one być sygnałem, że ulegamy zatruciu tlenkiem węgla.

(Źródło: www.gov.pl)

osa

GLORIAN
Dom Pogrzebowy
Darmowa chłodnia i kaplica
Telefon całodobowy:
71 389 13 13
56-100 Wołów, ul. Panieńska I
Usługi Kamieniarskie i Cmentarne
REKLAMA

Od 1 kwietnia zaczną nas spisywać

Narodowy Spis powszechny Ludności i Mieszkań potrwa do 30 czerwca 2021 roku.

Spisy powszechne to czas, kiedy państwo, zadając obywatelom kilka pytań, stara się zdiagnozować: „ilu nas jest", „kim jesteśmy" i „jak żyjemy". Spisy powszechne obejmują całą populację ludności i mieszkań (w przypadku narodowego spisu powszechnego ludności i mieszkań) lub gospodarstw rolnych (w przypadku powszechnego spisu rolnego). Oznacza to, że dane uzyskiwane w wyniku spisu powszechnego pochodzą od wszystkich obywateli. Co istotne, w przypadku wielu cech demograficzno-społecznych, jak np. wyznanie, narodowość czy stopień niepełnosprawności, spisy powszechne są dla państwa jedynym źródłem danych.

Dane osobowe od momentu ich zebrania stają się danymi statystycznymi i objęte są tajemnicą statystyczną. Osoby wykonujące prace spisowe są obowiązane do przestrzegania tajemnicy.

Obowiązkową formą jest samospis internetowy. Oczywiście jeśli ktoś (np. ze względu na zaawansowany wiek, stan zdrowia czy niepełnosprawność) nie będzie się w stanie samospisać, pomogą mu w tym nasi rachmistrze – bezpośrednio i telefonicznie. Metody uzupełniające to spis telefoniczny lub bezpośrednio przy pomocy rachmistrza spisowego. Zgodnie z ustawą o statystyce publicznej udział w Narodowym Spisie Powszechnym Ludności i Mieszkań 2021 jest obowiązkowy.

Od dnia 1 kwietnia na stronie internetowej spis.gov.pl będzie dostępny link, pod którym dokonamy spisu. Dodatkowe informacje można uzyskać pod numerem infolinii 22 279 99 99.

osa

Burmistrz Wołowa wśród najlepszych samorządowców w kraju

Poznaliśmy laureatów plebiscytu na Samorządowca Roku organizowanego przez Portal Samorządowy.

O tytuł Samorządowca Roku rywalizowali włodarze i radni z całego kraju, reprezentujący gminy, powiaty oraz województwa. W sumie od 1 stycznia 2020 r. do 21 stycznia 2021 oddano w naszym serwisie blisko 133 tys. tys. głosów. – Plebiscyt cieszy się wciąż ogromnym zainteresowaniem i czytelnicy z niesłabnącym zaangażowaniem oceniają, punktują i komentują poczynania samorządowców. A dobrze wiemy, że miniony rok był bardzo trudny. Kryzys był sprawdzianem nie tylko dla rządu, społeczeństwa, ale także lokalnych władz – mówi

Fot.redakcja kurier gmin

Rafał Kerger, redaktor naczelny serwisu PortalSamorzadowy.pl Najlepszym burmistrzem 2020 r., głosami internautów jak rok wcześniej została wybrana rządząca Lędzinami Krystyna Wróbel. W pierwszej piątce najlepiej ocenianych burmistrzów w 2020 r. znaleźli się także: Katarzyna Kondziołka, burmistrz Zawichostu, Adrian Łuckiewicz burmistrz Wasilkowa, Elżbieta Radwan burmistrz Wołomina oraz Dariusz Chmura burmistrz Wołowa.

kk

W mobilnym punkcie wykonasz test na covid

Powiatowe Centrum Medyczne w Wołowie informuje o usłudze wykonywania testów PCR na obecność SARS-COV-2.

Mobilny punkt wymazowy znajduje się przy budynku szpitala w Wołowie, ul. Inwalidów Wojennych 26 (obok podjazdu dla karetek). Na badanie można zarejestrować się pod numerem telefonu 71-319-99-07 w dni robocze w godzinach od 9:00 do 12:00. Pobieranie próbek od pacjentów (wymazy) odbywa się w godzinach od 14 do 19 (7 dni w tygodniu), a pacjent od momentu rejestracji czeka na pobranie maksymalnie 24h. Badanie wykonywane jest metodą RT-PCR, natomiast czas oczekiwania na wyniki to średnio 1-3 dni. Badanie odbywa się poprzez pobranie wymazu z nosogardzieli pacjenta i trwa dosłownie kilka sekund. Płatność za testy dokonywana jest tylko w formie gotówkowej (możliwość wystawienia faktury).

kk

Powiat ogłosił konkurs na dyrektorów

Zarząd Powiatu Wołowskiego ogłosił konkursy na stanowiska dyrektorów placówek, dla których organem prowadzącym jest powiat wołowski. Chodzi o stanowiska dyrektorów Centrum Kształcenia Zawodowego i Ustawicznego, LO w Wołowie, Zespołu Placówek Resocjalizacyjnych w Brzegu Dolnym oraz Zespołu Szkół Specjalnych w Lubiążu i Zespołu Szkół Zawodowych w Wołowie. Na dokumenty kandydatów starostwo czeka do 25 marca.

kk

RF MAH®

SPAWACZ

Miejsce pracy: Prawików

Jesteśmy firmą specjalizującą się w projektowaniu i produkcji maszyn mających zastosowanie przede wszystkim w przemyśle spożywczym, farmaceutycznym i chemicznym. Od początku istnienia firmy który sięga roku 2006 specjalizujemy się w projektowaniu maszyn, linii technologicznych a także w sporządzaniu dokumentacji technicznej. Dzięki doświadczeniu, znajomości najnowszych rozwiązań branżowych oraz doświadczonym konstruktorom jesteśmy w stanie zaprojektować i wykonać indywidualne często nietypowe urządzenia.

Czego oczekujemy:
- Doświadczenie w spawaniu stali metodą TIG lub MIG/MAG
- Wykształcenie zawodowe kierunkowe
- Dobra znajomość rysunku technicznego
- Umiejętność pracy zespołowej

Mile widziane:
- Uprawnienia do obsługi suwnic, wózków widłowych oraz podnośników
- Uprawnienia dozorowe

Co oferujemy:
- Stabilne warunki zatrudnienia w oparciu o umowę o pracę oraz atrakcyjne wynagrodzenie
- Premie/paczki świąteczne
- Odzież roboczą
- Pozytywną, koleżeńską atmosferę
- Możliwość dołączenia do ubezpieczenia grupowego

Osoby zainteresowane prosimy o przesyłanie aplikacji na adres biuro@rfmah.pl

Prosimy o dopisanie następującej klauzuli: „Wyrażam zgodę na przetwarzanie moich danych osobowych zawartych w mojej ofercie pracy dla potrzeb niezbędnych do realizacji procesu rekrutacji zgodnie z ustawą z dnia 29 sierpnia 1997 r. o ochronie danych osobowych (Dz. U. z 2002 r. Nr 101, poz. 926, ze zm.).

Informujemy, że Administratorem danych jest RF MAH Andrzej Międzyrzecki z siedzibą w Prawikowie 10, 56-100 Wołów. Dane zbierane są dla potrzeb obecnej rekrutacji. Ma Pani/Pan prawo dostępu do treści swoich danych oraz ich poprawiania. Podanie danych w zakresie określonym przepisami ustawy z dnia 26 czerwca 1974 r. Kodeksu Pracy oraz aktów wykonawczych jest dobrowolne, ale konieczne do przeprowadzenia rekrutacji. Podanie dodatkowych danych osobowych jest dobrowolne. Wysyłając swoje CV zgadza się Pan/ Pani na przetwarzanie przez firmę RF MAH Andrzej Międzyrzecki swoich danych osobowych zawartych w zgłoszeniu rekrutacyjnym w celu prowadzenia rekrutacji na stanowisko wskazane w ogłoszeniu.

REKLAMA

RF MAH®

PROGRAMISTA - OPERATOR CNC

Miejsce pracy: Prawików

Jesteśmy firmą specjalizującą się w projektowaniu i produkcji maszyn mających zastosowanie przede wszystkim w przemyśle spożywczym, farmaceutycznym i chemicznym. Od początku istnienia firmy który sięga roku 2006 specjalizujemy się w projektowaniu maszyn, linii technologicznych a także w sporządzaniu dokumentacji technicznej. Dzięki doświadczeniu, znajomości najnowszych rozwiązań branżowych oraz doświadczonym konstruktorom jesteśmy w stanie zaprojektować i wykonać indywidualne często nietypowe urządzenia.

Czego oczekujemy:
- Doświadczenie w pracy z maszynami CNC. Pięcioosiowa tokarko frezarka Mazak Integrex oraz czteroosiowa frezerka Mazak VTC.
- Znajomość oprogramowania Mazatrol , GibbsCam, Autodesk HSM i inne oprogramowanie CAM.
- Programowanie maszyn numerycznych
- Wykształcenie średnie lub wyższe techniczne
- Dobra znajomość rysunku technicznego
- Wykonywanie detali zgodnie z instrukcją obróbki (dokumentacją technologiczną) oraz ich kontrola
- Umiejętność doboru parametrów obróbki i ustawienia narzędzi

Mile widziane:
- Uprawnienia do obsługi suwnic
- Umiejętność posługiwania się narzędziami pomiarowymi
- Znajomość języka angielskiego na poziomie komunikatywnym

Co oferujemy:
- Stabilne warunki zatrudnienia w oparciu o umowę o pracę oraz atrakcyjne wynagrodzenie
- Premie/paczki świąteczne
- Odzież roboczą
- Pozytywną, koleżeńską atmosferę
- Możliwość dołączenia do ubezpieczenia grupowego

Osoby zainteresowane prosimy o przesyłanie aplikacji na adres biuro@rfmah.pl

Prosimy o dopisanie następującej klauzuli:„Wyrażam zgodę na przetwarzanie moich danych osobowych zawartych w mojej ofercie pracy dla potrzeb niezbędnych do realizacji procesu rekrutacji zgodnie z ustawą z dnia 29 sierpnia 1997 r. o ochronie danych osobowych (Dz. U. z 2002 r. Nr 101, poz. 926, ze zm.).

Informujemy, że Administratorem danych jest RF MAH Andrzej Międzyrzecki z siedzibą w Prawikowie 10, 56-100 Wołów. Dane zbierane są dla potrzeb obecnej rekrutacji. Ma Pani/Pan prawo dostępu do treści swoich danych oraz ich poprawiania. Podanie danych w zakresie określonym przepisami ustawy z dnia 26 czerwca 1974 r. Kodeksu Pracy oraz aktów wykonawczych jest dobrowolne, ale konieczne do przeprowadzenia rekrutacji. Podanie dodatkowych danych osobowych jest dobrowolne. Wysyłając swoje CV zgadza się Pan/ Pani na przetwarzanie przez firmę RF MAH Andrzej Międzyrzecki swoich danych osobowych zawartych w zgłoszeniu rekrutacyjnym w celu prowadzenia rekrutacji na stanowisko wskazane w ogłoszeniu.

REKLAMA

eprasa.pl a05f4573df

„Osiedle Ludowa" w Wołowie to będzie strzał w dziesiątkę

W Wołowie powstają nowe drogi i planowane są kolejne inwestycje - budowa wiaduktu czy obwodnicy miasta. Nowa infrastruktura sprawia, że deweloperzy widzą w Gminie duży potencjał. Kupują działki i budują mieszkania. Jedną z osób, która zainwestowała tu swoje pieniądze jest Krzysztof Michalak, właściciel powstającego „Osiedla Ludowa" w Wołowie przy ul. Ludowej. Rozmawiamy z nim o jego nowej inwestycji na rynku mieszkaniowym.

-Dlaczego wybrał Pan Wołów pod swoją inwestycję?

-Pochodzę z tych okolic i widzę, jak się rozwijają przez ostatnie lata. Chcę brać w tym czynny udział. To wspaniałe uczucie, budować w mieście w którym chodziłem do szkoły i z którym mam tyle dobrych wspomnień. Szukałem ziemii w Wołowie i w Brzegu Dolnym i znalazłem tą wspaniałą działkę. Centrum miasta, a jest tu błoga cisza. Działka jest z dala od ruchliwej ulicy. Mamy blisko w każde miejsce w mieście, przy jednoczesnym szybkim wyjeździe z miasta. W Wołowie, szczególnie w centrum jest mało mieszkań z rynku pierwotnego, przeważają stare nieruchomości. A nowe budynku powstają daleko od centrum miasta. Klient robi się coraz bardziej wymagający, a ja chciałbym sprostać jego oczekiwaniom. Widząc jak to miasto się rozwija, jestem pewien, że ta inwestycja to strzał w dziesiątkę.

-Doświadczenie w nieruchomościach zdobywał Pan na innych rynkach.

-Do tej pory prowadziłem biznes we Wrocławiu, oparty na wynajmie nieruchomości. Obserwowałem rynek, co się wynajmuję, dla kogo, jacy są klienci i jakie mają oczekiwania. Tak przygotowywałem się do inwestycji deweloperskiej. Zbierając kapitał analizowałem proces budowy i rynek deweloperów. Moim celem było przeprowadzenie kalkulacji, tak aby utrzymując koszty w ryzach, dać klientowi maksimum jakości i solidności. Sam kontroluję cały proces budowy, od początku powstania inwestycji. Dzięki temu więcej pieniędzy mogę wydać na najwyższej jakości materiały i wykonawców. Jestem na co dzień z pracownikami na budowie. Z nimi stawiam to osiedle. Znam je od wbicia pierwszej łopaty, przez poprawnie wykonane zbrojeń, po ułożenie więźby dachowej.

-Może Pan zdradzić szczegóły jak będzie wyglądało Osiedle Ludowa?

-Budujemy 11 domów w zabudowie bliźniaczej, dwulokalowej. Dom składa się z 4 mieszkań, więc łącznie jest ich 44. Na parterze i na piętrze znajdują się po dwa mieszkania. Lokale na parterze mają ogródki, a na piętrze poddasze użytkowe i duży balkon. Osiedle jest bezpieczne, zamykane szlabanem z miejscami parkingowymi przynależnymi do każdego mieszkania, usytuowanymi przed wejściem do domu.

-Ile kosztuje mieszkanie?

-W koncepcji było założenie, aby wybudować, ciche kameralne osiedle z miejscem parkingowym obok wejścia, gdzie mieszkania będą w cenie mieszkań w bloku z dodatkowym bonusem, jak poddasze czy przynależny teren zielony. Mieszkania na dole do których przynależy teren zielony, mają 56,5 m2, kupimy już za 279 900 zł, a na górze za 64,2 m2, poddasze 18,2 m2 i balkon, zapłacimy od 299 900 zł. Wszystkie mieszkania są trzy pokojowe z aneksem kuchennym.

-Kiedy zakończenie inwestycji?

-Pierwszy etap inwestycji planujemy oddać jeszcze na koniec tego roku. Jednocześnie na przełomie czerwca i lipca startujemy z budową 2 etapu, a pod koniec roku rozpoczynamy 3 etap. Mieszkania się wyprzedają, więc zapraszamy klientów do kontaktu. Więcej informacji znajdą Państwo na naszej stronie www.osiedleludowa.com.pl, na facebooku osiedleludowa, na ogłoszeniach nieruchomości na OLX i otodom, bilbordach, ogłoszeniach prasowych lub bezpośrednio pod numerem telefonu 666012726.

Dziękuję za rozmowę.

* Za tydzień porozmawiamy między innymi o finansach i dlaczego warto inwestować w nieruchomości.

mr

ZUS ZAKŁAD UBEZPIECZEŃ SPOŁECZNYCH

OGŁOSZENIE

O PRZETARGU PISEMNYM NIEOGRANICZONYM NA SPRZEDAŻ NIERUCHOMOŚCI POŁOŻONEJ W WOŁOWIE PRZY AL. NIEPODLEGŁOŚCI 9 Z NAJMEM ZWROTNYM

Właściciel nieruchomości:

Zakład Ubezpieczeń Społecznych
ul. Szamocka 3, 5
01-748 Warszawa

Organizator przetargu:

Dyrektor Oddziału ZUS
50-930 Wrocław, ul. Pretficza 11

Oznaczenie nieruchomości przeznaczonej na sprzedaż:

Rodzaj nieruchomości:
nieruchomość gruntowa zabudowana

Adres nieruchomości:
56- 100 Wołów, al. Niepodległości 9

Oznaczenie nieruchomość:
- księga wieczysta KW nr WR1L/00026978/5
- działka o powierzchni 0,1481ha
- działka nr 64/1, AM-34, obręb 0001 Wołów

Cena wywoławcza nieruchomości wynosi:

1 177 000,00 złotych

(słownie: jeden milion sto siedemdziesiąt siedem tysięcy złotych 00/100), miesięczny czynsz najmu 25 zł/m² netto

Sprzedaż nieruchomości zwolniona jest z podatku od towarów i usług.

Przedmiot i warunki najmu zwrotnego opisane zostały w Regulaminie sprzedaży nieruchomości.

Wszelkie opłaty, koszty notarialne i sądowe oraz inne koszty związane z nabyciem nieruchomości ponosi kupujący a z najmem sprzedający.

Termin i miejsce zapoznania się z Regulaminem przetargu:

Szczegółowe warunki przetargu zawiera Regulamin przetargu, który dostępny jest na stronie internetowej pod adresem: www.zus.pl oraz w siedzibie organizatora Zakładu Ubezpieczeń Społecznych, Oddział we Wrocławiu, ul. Pretficza 11, 50-930 Wrocław, pokój nr 426, w godzinach pracy urzędu.

Informacje dodatkowe:

1. Uczestnik, który przetarg wygra (tj. podmiot ustalony jako nabywca nieruchomości) zobowiązany będzie do parafowania projektu aktu notarialnego warunkowej umowy sprzedaży nieruchomości.
2. Na podstawie art. 30a ustawy z dnia 20 lipca 2017r. o Krajowym Zasobie Nieruchomości (tekst jednolity **Dz. U. z 2020 r., poz. 1100 z późn. zm.)** i na zasadach określonych w ww. ustawie, Krajowemu Zasobowi Nieruchomości (KZN) przysługuje prawo pierwokupu przedmiotowej nieruchomości na rzecz Skarbu Państwa. W związku z powyższym podpisanie aktu notarialnego umowy sprzedaży przedmiotowej nieruchomości będzie możliwe w przypadku niewykonania prawa pierwokupu przez KZN.

REKLAMA

ZPB KaczmareK®

ZPB Kaczmarek to firma działająca na rynku prefabrykacji od 1983 r.
Od rozpoczęcia produkcji do dnia dzisiejszego, firma ZPB Kaczmarek przeszła kilka etapów rozwoju technologicznego w produkcji - od prostych narzędzi i urządzeń do zautomatyzowanych sterowanych komputerowo linii produkcyjnych o wysokiej wydajności. W związku z rozszerzeniem działalności o prefabrykację skierowaną na rynek mieszkaniowy firma ZPB Kaczmarek poszukuje pracowników na stanowiska:

MIEJSCE PRACY: ZAKŁAD W PRUSICACH

MURARZ | SPAWACZ
ZBROJARZ | CIEŚLA
OPERATOR RINGMASTER

Osoby zainteresowane prosimy o kontakt pod nr tel. **603-801-751**

KIEROWCA KAT. C+E

WYMAGANIA: • aktualne prawo jazdy • mile widziane uprawnienia na żurawie przenośne

Osoby zainteresowane prosimy o kontakt pod nr tel. **605-201-933**

KIEROWNIK PRODUKCJI (KIEROWNIK BUDOWY)

Opis stanowiska:
- Zapewnienie ciągłości produkcji przy optymalnym wykorzystaniu maszyn i surowców;
- Opracowywanie i wdrażanie rozwiązań prowadzących do doskonalenia procesów produkcyjnych, optymalizacji jakości produkcji;
- Nadzór nad terminową realizacją zleceń produkcyjnych spełniających wymogi jakościowe;
- Zarządzanie podległym personelem (min. organizacja i nadzór pracy pracowników, motywowanie i budowanie zaangażowania pracowników);
- Ścisła współpraca z innymi działami firmy takimi jak: dział projektowy, sprzedaży oraz logistyki;
- Sporządzanie raportów wydajności produkcji, analiz jakościowych oraz niezbędnej dokumentacji działu;
- Nadzór nad przestrzeganiem zasad BHP i obowiązujących standardów.

Wymagania:
- Wykształcenie wyższe techniczne – kierunek budownictwo (oferta skierowana jest również do studentów V roku);
- Doświadczenia na podobnym stanowisku w branży prefabrykacji będzie dodatkowym atutem;
- Umiejętność czytania rysunku technicznego;
- Znajomość programów wspomagających projektowanie (np. AutoCAD);
- Znajomość pakietu MS Office;
- Znajomość języka angielskiego/niemieckiego w stopniu komunikatywnym;
- Umiejętność pracy pod presją czasu;
- dobra organizacja pracy własnej i zespołowej;
- Umiejętność pracy w zespole;
- Dokładność, samodzielność i zaangażowanie;
- Ważne prawo jazdy kat. B.

Oferujemy:
- Umowę o pracę na czas nieokreślony;
- Stabilność zatrudnienia;
- Wynagrodzenie w zależności od doświadczenia, umiejętności i stażu pracy;
- Możliwość uczestnictwa w ciekawych projektach i wdrażaniu nowych technologii;
- Możliwość zdobycia doświadczenia zawodowego i podnoszenia kwalifikacji;
- Odpowiednie narzędzia do pracy.

Osoby zainteresowane prosimy o przesyłanie CV na adres mailowy:
prusice@zpbkaczmarek.pl z dopiskiem „Kierownik produkcji"

DORADCA DO SPRAW TECHNICZNO-HANDLOWYCH / PRZEDSTAWICIEL HANDLOWY

Opis stanowiska:
- Nawiązywanie kontraktów handlowych z nowymi handlowymi
- Dbanie o długofalowe relacje z nowymi i obecnymi klientami na powierzonym terenie
- Przygotowanie kompleksowych ofert handlowych dla klientów
- Bezpośrednia obługa klientów w oddziale
- Realizacja planów sprzedażowych

Wymagania:
- Minimum dwa latach doświadczenia na podobnym stanowisku (doświadczenie w branży budowlanej będzie dodatkowym atutem)
- Ukierunkowanie na realizację celów i zadań sprzedaży
- Łatwość z nawiązywaniu kontaktów interpersonalnych
- Umiejetności negocjacyjne
- Znajmość pakietu MS Office
- Znajomość języka angielskiego/niemieckiego w stopniu dobrym
- Ważne prawo jazdy kat.B
- Wykształcenie związane z budownictwem lub pokrewne

Oferujemy:
- Umowę o pracę na czas nieokreślony
- Stablinośc zatrudnienia w firmie o ugruntowanej pozycji na rynku
- Motywacyjny system wynagrodzenia w zależności od doświadczenia, umiejętności, stażu pracy i realizacji celów sprzedaży
- Możliwość zdobycia doświadczenia zawodowego i podnoszenia kwalifikacji
- Odpowiednie narzędzia do pracy

Osoby zainteresowane prosimy o przesłanie CV na adres e-mailowy:
prusice@zpbkaczmarek.pl z dopiskiem „Przedstawiciel handlowy"
Więcej szczegółów pod numerem telefonu **607 880 091**

Prosimy o zawarcie w CV klauzuli: „Wyrażam zgodę na przetwarzanie danych osobowych zawartych w mojej ofercie pracy dla potrzeb niezbędnych do realizacji procesu rekrutacji prowadzonego przez ZPB Kaczmarek Sp. z o.o. sp. k. z siedzibą w Rawiczu zgodnie z ustawą z dnia 29 sierpnia 1997 r. o ochronie danych osobowych (t.j. Dz. U. z 2016 r., poz. 922)". Jednocześnie wyrażam zgodę na przetwarzanie przez ogłoszeniodawcę moich danych osobowych na potrzeby przyszłych rekrutacji.
Informujemy, że Administratorem danych jest ZPB Kaczmarek Sp. z o.o. sp. k. z siedzibą w Rawiczu (Folwark 1, 63-900 Rawicz). Dane zbierane są dla potrzeb rekrutacji. Ma Pani/Pan prawo dostępu do treści swoich danych oraz ich poprawiania. Podanie danych w zakresie określonym przepisami ustawy z dnia 26 czerwca 1974 r. kodeks pracy oraz aktów wykonawczych jest obowiązkowe. Podanie dodatkowych danych osobowych jest dobrowolne.

5 milionów na wymianę oświetlenia

Gmina Wołów otrzymała ponad 5 milionów złotych na modernizację oświetlenia ulicznego. Przedsięwzięcie będzie realizowane wspólnie z siedmioma innymi gminami z terenu Dolnego Śląska.

Wołów jest liderem projektu modernizacji istniejącego oświetlenia przy drogach publicznych na oświetlenie energooszczędne. Samorządy objęte projektem to: Wołów, Twardogóra, Strzelin, Miasto Oława, Żmigród, Milicz, Środa Śląska i Prusice. Dofinansowanie projektu obejmującego wszystkie samorządy to 20 945 216,66 zł, a całkowita wartość projektu to 27 926 955,53 zł. Dofinansowanie pochodzi z Regionalnego Programu Operacyjnego Województwa Dolnośląskiego na lata 2014-2020, współfinansowanego ze środków Unii Europejskiej, Europejskiego Funduszu Rozwoju Regionalnego.

Łącznie na terenie samorządów objętych projektem powstanie 11 081 nowoczesnych punktów oświetlenia ulicznego, z czego 2 321 sztuk znajdzie się na terenie Gminy Wołów. Środki, które zostaną zadysponowane na wymianę oświetlenia ulicznego bezpośrednio na terenie naszej gminy to 7 101 327,88 zł, z czego 5 325 995,91 zł stanowi dofinansowanie z RPO.

Projekt, którego Gmina Wołów jest liderem jest kolejnym działaniem samorządu dotyczącym gospodarki niskoemisyjnej i ekologii.

- Cieszę się, że Gmina Wołów stała się liderem tak istotnego przedsięwzięcia. Hasło #ZielonyWołów ma pokrycie w podejmowanych przez nas przedsięwzięciach na rzecz środowiska i ekologii. Po dużej inwestycji, jaką była przebudowa gminnego dworca kolejowego w Wołowie czas na kolejne zadanie wspierające gospodarkę niskoemisyjną, tym razem w partnerstwie z innymi samorządami z terenu Dolnego Śląska – mówi Dariusz Chmura, burmistrz Gminy Wołów.

Nowoczesne i ekologiczne oświetlenie

Modernizacja oświetlenia ulicznego na terenie wspomnianych samorządów nastąpi poprzez m.in. wymianę opraw sodowych i rtęciowych na nowoczesne LED, wymianę wysięgników, wymianę słupów, zagęszczenie punktów świetlnych zgodnie z wymogami konkursu, przebudowę oświetlenia drogowego, modernizację wybranych elementów osprzętu elektrycznego, wdrożenie systemów TIK do zarządzania oświetleniem drogowym.

inf

PONAD 5 TYS. ZASZCZEPIONYCH W POWIECIE WOŁOWSKIM, ALE ...

Czy grozi nam lockdown?

Współczynnik zakażeń koronawirusem na Dolnym Śląsku przekroczył kilka dni temu 40 na 100 tysięcy mieszkańców.

Jeśli takie wartości utrzymają się, cały region będzie objęty obostrzeniami, które obowiązywało wcześniej, czyli zamknięte będą obiekty sportowe, baseny, kina, teatry. Zostaną wprowadzone ograniczenia działalności galerii handlowych, wprowadzona zostanie nauka hybrydowa w klasach I i III.

Ważne są dzienne przyrosty zakażeń. W powiecie wołowskim na dzień 16 marca przyrost zakażeń na 10 tysięcy mieszkańców wyniósł 2,3, w powiecie milickim 4,88, trzebnickim 2,58, średzkim 1,63.

Szczepienia

Wciąż trwają szczepienia. Obecnie mogą rejestrować się osoby z grupy 1b, czyli osoby przewlekle chore (pacjenci onkologiczni, dializowani, poddawani przewlekłej wentylacji mechanicznej, po przeszczepie). Zapisywać na terminy mogą się także osoby urodzone w 1952 roku. Na dzień 15 marca ilość zaszczepionych osób w powiecie wołowskim wyniosła 5212, dzienna liczba szczepień- 30, liczba szczepień drugą dawką- 1822.

osa

MIEJSCE NA TWOJĄ REKLAMĘ
40zł
71 319 79 18, dominika@kuriergmin.pl, sekretariat@kuriergmin.pl,
REKLAMA

PIRAMIDA MEBLE
od 2005 r. w Wołowie
www.meble-wolow.pl
kuchnie nowoczesne
kuchnie klasyczne
salony i jadalnie
łazienki
meble nietypowe
biura, szafy, wnęki
ul. Polna 5
56-100, Wołów
tel. 602 641 297
tel. 71 389 40 06
REKLAMA

NIE MAMY SIĘ CZEGO BAĆ

Dwie watahy wilków na naszym terenie

Rozmowa z Kazimierzem Pakulskim, emerytowanym, wieloletnim Nadleśniczym Nadleśnictwa Wołów i Oborniki Śląskie.

- Dlaczego boimy się wilków?

- Wilk jest postrzegany w naszej kulturze jako demon zła, symbol dzikości i krwiożerczości. Strach przed spotkaniem prowadzi do wymyślania mitów o agresji wobec człowieka. Obraz złego wilka wpajano nam już w dzieciństwie, począwszy od bajki o „Czerwonym Kapturku".

- Kiedy pojawiły się one w Polsce?

- Po drugiej wojnie światowej można je było spotkać tylko w Bieszczadach i nieliczne na Suwalszczyźnie. W latach 60 i 70-tych było ich zaledwie 300-400 sztuk. Uważane były za szkodniki, bo polowały na bydło czy zwierzęta domowe. Mocno je eksterminowano, strzelano, truto, podbierano młode. Wilki były w regresie. Kiedy w 1998 roku Polska zgłosiła swój akces do Unii Europejskiej, musiała podpisać dokumenty, aby wilki objąć całkowitą ochroną. Od tego czasu ich liczba w Polsce zaczęła rosnąć, bo zaprzestano na nie polować.

- A kiedy spotkano je na Dolnym Śląsku?

- W 2008 roku dostałem wiadomość, że wilki przeszły przez granice polsko - niemiecką i są na Dolnym Śląsku. Zadomowiły się już w puszczy zgorzelecko - bolesławieckiej. To był pierwszy sygnał, a że były pod ścisłą ochroną, co roku było ich coraz więcej i szukały nowych terenów. Kilka lat później pojawiły się pojedyncze wilki na naszym terenie. Były widziane przez pojedyncze osoby, ale do końca nie było wiadomo czy to wilki czy psy. Obecnie na terenie powiatu wołowskiego mamy ich około 20 sztuk, które funkcjonują w dwóch watahach. Musimy się do nich przyzwyczaić. W przyszłości może być ich trochę więcej, ale już zostaną tu na stałe.

- Dlaczego nie powinniśmy się ich bać?

- Zdrowy wilk nie zaatakuje człowieka. Od zakończenia wojny do czasu objęcia ich ochroną, czyli 1998 roku w Polsce nie zdarzył się ani jeden przypadek, aby wilk zaatakował człowieka. Wilki, które tu bytują zachowują się zgodnie z naturą. Jak zobaczą człowieka, odchodzą od niego, wycofują się.

- A jak już go spotkamy to czego powinniśmy się spodziewać?

- Wilk z natury jest bardzo ciekawy. Jak zobaczy człowieka stanie i będzie się mu przyglądał. Ma słaby wzrok, ale doskonały zmysł powonienia i jak się zorientuje, że to człowiek, to się oddali.

- Ale słyszymy w mediach, że wilki podchodzą do zabudowań i mogą zagryźć zwierzęta domowe czy psy.

-Na naszym terenie w ostatnich latach wzrosła ilość zwierzyny leśnej: jeleni, dzików i saren. Wilki chętnie na nie polują i nie mają potrzeby atakowania zwierząt domowych czy psów. Są rejony w naszym kraju bardziej ubogie w zwierzynę leśną i tam może dochodzić do ataków na zwierzęta gospodarskie. Szukają pożywienia, ale nie atakują człowieka. To że mogą zagryźć psa jest faktem. Wałęsające się psy są dla wilków łatwym łupem. Wilki atakują psy, bo są przekonane, że stanowią dla nich konkurencję terytorialną czy pokarmową. Na razie na naszym terenie nie było przypadków ataku wilków na zwierzęta gospodarskie czy psy.

- Dlaczego wilki są pod ochroną?

-Wilki są bardzo potrzebne w naturalnym środowisku. Ich zadaniem jest regulowanie populacji zwierzyny leśnej. Do tej pory jelenie sarny czy dziki nie miały wrogów naturalnych. Selekcje w tych populacjach prowadzili myśliwi. Teraz zyskali w tym zakresie sprzymierzeńców. Wilki polują też na bobry. Rolnikom, leśnikom i hodowcą ryb na pewno spodoba się informacja, że w wielu regionach kraju ich mięso stanowi nawet 30% diety wilków. Drapieżniki nauczyły się polować skutecznie na te ziemno-wodne ssaki.

- Ostatnio całą Polskę obiegła wiadomość o zaatakowaniu pilarzy przez wilki. Stąd pojawiła się panika.

- To, że wilk podchodzi do zabudowy czy człowieka wynika z jakieś przyczyny. Na przykład dlatego, że na danym terenie jest mało pokarmu. Sprawa zaatakowania pilarzy też jest specyficzna. Okazało się, że były to młode, 10- miesięczne wilczyce, które w tym wieku powinny być pod opieką rodziców. One najprawdopodobniej ich utraciły i błąkały się za pożywieniem. Były zabiedzone, a w ich żołądkach znaleziono obierki ziemniaków i marchwi. Nie były samodzielne, dlatego ludzie poczuli się zagrożeni. To był pojedynczy, nienaturalny przypadek. Został nagłośniony przez media, ludzie poczuli się zagrożeni. Jednak trzeba mieć świadomość, że wilki zasiedliły już większe kompleksy leśne w całej Polsce. W całym kraju jest ich około 2 tys.

- A Pan widział wilka na naszym terenie?

- Tak, widziałem. Przechodził przez drogę i zachował się jak napisali naukowcy w książkach. Zatrzymał się i patrzył na mnie. Ja też się zatrzymałem, a on się po chwili oddalił. Normalne zachowanie. Naukowcy zajmujący się wilkami określają, że człowiek może poczuć się zagrożony, kiedy wilk podchodzi do niego bliżej niż 30 metrów i nie odchodzi. To jest sygnał, żeby takie przypadki zgłaszać.

- Jak żyją wilki?

-Wilki żyją w grupach rodzinnych, zwanych potocznie watahami. Wielkość wilczej grupy to zazwyczaj 6 do 10 osobników. Wataha składa się z pary rodzicielskiej i jej potomstwa z ostatnich dwóch rzadziej trzech lat. Choć w miocie rodzi się 5-6 szczeniąt, to pierwszego roku dożywa mniej niż połowa. Każda wataha zajmuje osobne terytorium. Wielkość zajmowanej powierzchni przez watahę zależy od liczebności dzikich zwierząt kopytnych i oscyluje w granicach 20 tys. hektarów.

- Gdyby jednak ktoś się wystraszył wilka w lesie, a ten zaczął się do niego zbliżać, to co trzeba zrobić?

- Stanąć, rozłożyć ręce na boki sprawiając wrażenie powiększenia swojej sylwetki i krzyknąć. Wilk na pewno ucieknie. On boi się ludzi. To chciałbym mocno podkreślić. Nic nam nie grozi. Wilki są potrzebne naszemu naturalnemu środowisku. Są nieodłączonym elementem naszej rodzimej przyrody.

mr

Seniorzy pojadą za darmo taksówką

Fot.PZERI Facebook

Po Wołowie, kolejne miasto wdraża darmowe taksówki dla potrzebujących. W Brzegu Dolnym, w Klubie Seniora odbyło się spotkanie z dolnobrzeskimi taksówkarzami.

Obecna była także Monika Charłampowicz, pełnomocnik do spraw senioralnych oraz prezydium Zarządu Polskiego Związku Emerytów, Rencistów i Inwalidów. Głównym tematem spotkania było omówienie projektu „Dolnobrzeski senior mobilny w mieście i Internecie". Projekt ten będzie realizowany przez Zarząd Rejonowy Polskiego Związku Emerytów, Rencistów i Inwalidów w Brzegu Dolnym. W ramach tego projektu około 30 członków Związku będzie mogło skorzystać z czterech pojedynczych przejazdów miesięcznie taksówką. Seniorzy będą mogli pojechać do lekarza, apteki, Gminnego Ośrodka Pomocy Społecznej, Urzędu Miejskiego, na stację PKP lub do wrocławskich placówek medycznych. Program ten będzie realizowany od 15 marca do 11 czerwca 2021 roku.

Pierwszym miastem, który wdrożył program darmowej taksówki jest Wołów. Tam mogą z niej korzystać wszystkie osoby potrzebujące oprócz ludzi starszych, także niepełnosprawni. Gmina zakupiła w tym celu specjalnego busa. Brzeg Dolny będzie finansował przejazdy opłacając z programu miejskie taksówki.

osa

TARTAK Gola Wąsoska - Wąsosz

20 lat na rynku

Więźba dachowa, podbitka 14mm i 19mm, łaty
Kontrłaty, deska podrynnowa sucha - heblowana
Place zabaw - certyfikaty
Budy dla psów - dowolnego rodzaju
CZYNNE 7.00-16.00
tel: 609 679 930, 693 279 497 e-mail: zuleko@gmail.com www.zuleko.pl
REKLAMA

eprasa.pl a05f4573df

NAJWIĘKSZA INWESTYCJA DROGOWA W HISTORII MIASTA POWIATOWEGO

Wołów przybliża się do Wrocławia

Cezary Przybylski, marszałek Dolnego Śląska i Tymoteusz Myrda, wicemarszałek odwiedzili Wołów. Powód? Rozpoczęcie prac na ostatnim, największym docinku przebudowy drogi 338. Inwestycja warta ponad 46 mln złotych będzie gotowa w połowie przyszłego roku.

Budowę drogi 338 w ubiegłym tygodniu odwiedzili: Cezary Przybylski, marszałek i Tymoteusz Myrda, wicemarszałek województwa dolnośląskiego.

- Inwestycje w infrastrukturę drogową to jeden z naszych priorytetów. Jednocześnie pomagają walczyć z wykluczeniem komunikacyjnym oraz wzmacniają rozwój i potencjał gospodarczy regionu. Jestem przekonany, że tak będzie i tym razem. Przebudowana droga wojewódzka przede wszystkim poprawi bezpieczeństwo, a także jakość i komfort podróżowania – mówi marszałek Cezary Przybylski.

Przebudowa obejmuje ulice łączące północ i południe miasta i jest największą inwestycją drogową w historii Wołowa. Prace polegają na przebudowie ulic Kościuszki, Leśnej, Wojska Polskiego, Chopina, Piłsudskiego, Poznańskiej, Ludowej i Wiejskiej. W sumie to prawie 5 km trasy tworzącej oś przechodzącą przez centrum miasta.

- To największa inwestycja w powojennej historii Wołowa. Cieszę się, że samorząd województwa wsparł nas finansowo, dzięki czemu remontowana trasa zostanie wykonana w wysokim, nowoczesnym standardzie - mówi Dariusz Chmura, Burmistrz Wołowa.

Z uwagi na skalę przedsięwzięcia podzielone zostało ono na etapy. Do tej pory wykonano modernizację jezdni, powstały nowe chodniki i ścieżki rowerowe, a także wiaty przystankowe i oświetlenie. Inwestycja jest współfinansowana przez województwo, które przeznaczyło na ten cel ok 25 mln złotych oraz gminę Wołów, która zagwarantowała środki wysokości 21 mln złotych.

W lutym gmina wybrała w przetargu wykonawcę, który rozpoczął już prace budowlane. Obejmą one m.in. kompleksową przebudowę nawierzchni, kanalizacji, a także usunięcie istniejących kolizji budowlanych i potrwają do czerwca 2022 roku. Samorząd Wołowa w ciągu ostatnich lat przeznaczył na inwestycje w sumie ponad 128 mln złotych. Znaczną część tej kwoty stanowią wydatki dotyczące transportu zwiększające dostępność komunikacyjną gminy.

- Dziękuję za determinację wszystkim zaangażowanym w przygotowanie tego projektu. Procedury wprawdzie trwały dość długo, ale jestem przekonany, że inwestycja zostanie wykonana terminowo i już w przyszłym roku będzie służyć mieszkańcom – dodaje Tymoteusz Myrda, członek zarządu województwa odpowiedzialny za infrastrukturę.

Zadanie realizowane jest na podstawie porozumienia między Dolnośląską Służbą Dróg i Kolei oraz Gminą Wołów, która pełni rolę inwestora zastępczego.

Przyjazd do Wołowa, dwóch najważniejszych decydentów na Dolnym Śląsku - Cezarego Przybylskiego i Tymoteusza Myrdy był okazją, aby porozmawiać o przyszłych inwestycjach, jak wiadukt czy obwodnica. Obie inwestycje są w fazie przygotowań i toczących się rozmów pomiędzy zarządem województwa a gminą Wołów. Marszałek Przybylski podkreślał dobrą współpracę z burmistrzem Wołowa i jego zaangażowanie w rozwój gminy. Dzięki nowym inwestycjom, Wołów przybliża się do Wrocławia. Skraca się mieszkańcom dojazd do stolicy Dolnego Śląska. A z kolei wrocławianie mogą tu szybko przyjechać i odpoczywać czy inwestować, bo gmina dzięki nowym projektom ściąga deweloperów, którzy budują tu mieszkania.

kk

INTERWENCJA KURIERA GMIN

Hydrant po naszej interwencji przeniesiony

Prace wokół hydrantu.

Hydrant tuż obok- dla porównania

Hydrant- główny bohater

Mieszkaniec Brzegu Dolnego zniszczył sobie samochód przez - jego zdaniem- źle umiejscowiony hydrant. Po naszej interwencji został on przeniesiony, ale kto naprawi auto?

Pan Bogumił Banaszkiewicz, 22 lutego parkował samochód koło banku Santander w Brzegu Dolnym. Nagle usłyszał huk. Zbił przednią prawą lampę oraz zadrapał przód auta. Winny okazał się hydrant, stojący w nietypowym miejscu, włączony w infrastrukturę parkingową i stosunkowo niższy od innych, zwyczajowo postawionych hydrantów, stąd mało widoczny.

Pan Bogumił chciał wyjaśnić sytuację i poszedł do biura EMKA INVEST, które budowało blok, jednak stamtąd został pokierowany do siedziby STIGAL NIERUCHOMOŚCI, które jest obecnie zarządcą terenu. Tam również pan Bogumił nie uzyskał pomocy. Wydawałoby się, że hydrant nie stanowi żadnego problemu, jednak 15 marca przy hydrancie zaczęło się coś dziać, pracownicy ZGK Brzeg Dolny małą koparką wykopali go i przenieśli w inne miejsce. Więc jednak może był mało widoczny?

Poprosiliśmy o komentarz przedstawiciela STIGAL: (...) wyjaśniamy, że sieć wodociągowa wraz z przynależnymi do niej hydrantami, zlokalizowane na działce Wspólnoty Mieszkaniowej Ossolińskiego 2A-2E w Brzegu Dolnym, są własnością Gminy Brzeg Dolny, a nie Wspólnoty. W związku z tym ani Wspólnota, ani zarządca nieruchomości wspólnej STIGAL Nieruchomości s.c. tj. firma obsługującą Wspólnotę Mieszkaniową Ossolińskiego 2A-2E, nie odpowiadają za zaistniałe zdarzenie. Chcielibyśmy również wskazać, że do zdarzenia doszło w dzień, kierowca parkował przodem, więc hydrant był widoczny dla kierującego, a do zdarzenia doszło wyłącznie z powodu nieuwagi i braku ostrożności kierującego pojazdem.

Swoją odpowiedź przysłał nam też Stanisław Szemiel, kierownik budowy EMKA INWEST Sp. z o.o.: Informuję, że przedmiotowy hydrant wchodzi w skład wodno-kanalizacyjnej infrastruktury miejskiej zarządzanej przez Zakład Gospodarki Komunalnej w Brzegu Dolnym i nie był przedmiotem realizacji przedsięwzięcia deweloperskiego zatwierdzonego decyzją pozwolenia na budowę (...) wiązanego z realizacją budynków mieszkalnych wielorodzinnych wraz lokalami usługowymi i niezbędną infrastrukturą przy ulicy Ossolińskiego-Leśmiana. Mając na uwadze dobro naszych klientów i powagę zaistniałej sytuacji zwróciliśmy się do Zakładu Gospodarki Komunalnej o zajęcie stanowiska i rozwiązania problemu. W celu uniknięcia w przyszłości podobnych zdarzeń ZGK niezwłocznie przesunął istniejący hydrant w pas zieleni.

Arkadiusz Łuczak, prezesa ZKG w Brzegu Dolnym: Hydrant na wniosek właściciela gruntu został przeniesiony w inne miejsce - usłyszeliśmy odpowiedzi.

Hydrant przeniesiony, ale kto naprawi szkody?

osa

W TYM POŻARZE ZGINĘŁA JEDNA OSOBA, A...

20 osób straciło dach nad głową. Potrzebują naszej pomocy

W nocy 12 marca, tuż po godz. 2, wybuchł pożar zabytkowego, wielorodzinnego budynku mieszkalnego przy placu Klasztornym, położonego tuż obok kościoła św. Jakuba w Lubiążu. Życie straciła w nim jedna osoba. 20 zostało ewakuowanych. Pomoc płynie do nich z całego Dolnego Śląska.

- Kiedy pierwsze jednostki straży pożarnej dotarły na miejsce, w ogniu było już poddasze budynku oraz jedno z mieszkań na piętrze - mówi Daniel Lisiecki z Powiatowej Komendy Straży Pożarnej w Wołowie, podkreślając, że akcja gaśnicza była wyjątkowo trudna. - Mieliśmy do czynienia z budynkiem z drewnianymi stropami. Dodatkowo nasilił się wiatr, który utrudniał nasze działania. Z ogniem walczyło aż dwadzieścia jednostek straży z Wołowa i OSP. Pracowaliśmy przez trzynaście godzin. Był moment, kiedy musieliśmy prowadzić akcję tylko z zewnątrz budynku, bo spadające belki stwarzały zagrożenie dla strażaków.

W budynku, który stanął w płomieniach mieszkało 10 rodzin. Wszyscy zdołali uciec na zewnątrz jeszcze przed przybyciem ratowników. - Jeden z mieszkańców leżał w pobliżu palącego się budynku. Był przytomny, musieliśmy odciągnąć go na bezpieczną odległość, udzielić pierwszej pomocy, a później przekazać pogotowiu - mówi strażak.

Straty wynikające z pożaru są ogromne. - Kiedy ogień był już opanowany próbowaliśmy ratować pozostałości dobytku lokatorów. Wynosiliśmy na zewnątrz wszystko to, co może im się jeszcze przydać.

– Z ogromnym żalem przyjąłem informację o tragedii, która wydarzyła się w Lubiążu (...) – czytamy w komunikacie wojewody. - Składam szczere wyrazy współczucia wszystkim poszkodowanym oraz kondolencje rodzinie zmarłego – napisał na swoim profilu na Facebooku wojewoda dolnośląski, Jarosław Obremski. – Wspólnie z moimi współpracownikami jesteśmy w kontakcie z panem burmistrzem Dariuszem Chmurą oraz Miejskim Ośrodkiem Pomocy Społecznej w Wołowie i deklarujemy pełne wsparcie z naszej strony, w tym dofinansowanie do zasiłków celowych dla poszkodowanych rodzin, na wniosek władz samorządowych, po oszacowaniu strat. Dziękuję Państwowej Straży Pożarnej za bardzo efektywne przeprowadzenie akcji ratunkowej. Gdyby nie Państwa odpowiednia reakcja, straty mogłyby być dużo większe.

Komentarz mieszkanki

Pani Alicja relacjonuje na fb noc pożaru: „Dokładnie pamiętam tę chwilę, kiedy zauważyłam, że dom mojej sąsiadki płonie. Kłęby dymu wydobywały się pod dachem i unosiły w kierunku Odry. Zadzwoniłam do straży pożarnej, zadawano mi masę pytań. A ja krzyczałam..”Wysyłajcie straże, „myślałam tylko o jednym, aby nikogo nie było w domu.

Zadzwoniłam do sąsiadki, była w pracy, powiedziałam drżącym głosem, że się pali jej dom. Był krzyk, potem w telefonie cisza, bo już informowała męża o tragedii. Potem zaczęłam pomagać jak tylko mogłam, zbierałam ze sklepów żywność, chemię, ubrania.. I zawoziłam do salki katechetycznej, gdzie zostali ulokowani moi sąsiedzi. Moja sąsiadka, zrozpaczona, umazana sadzą, zapłakana i zziębnięta siedziała u mnie. Wypiła herbatę trzęsąc się. Dorobek życia spłonął. Ciężko sobie to wyobrazić jeśli to nas nie dotyczy.... . Jeśli się ma wokół siebie życzliwych ludzi to powoli stanie się twardo na nogach. Życzę tego z całego serca tym osobom poszkodowanym w tym strasznym pożarze.

Pomoc dla pogorzelców

Po nocnym pożarze pogorzelcy otrzymali w pierwszej kolejności wsparcie od gminy Wołów. Na miejscu tragedii był burmistrz Dariusz Chmura.

- Zapewniliśmy im dach nad głową, część z nich zamieszkała u rodzin, 8 osób w Krzydlinie Małej - mówi Dariusz Chmura, burmistrz Wołowa. - Zakładamy społeczny komitet, na którego konto będzie można wpłacać pieniądze dla pogorzelców. Gmina przystąpi do budowy mieszkania, w którym zamieszkają poszkodowani. Mieszkańcy będą zbierać na wykończenie domu. Chciałabym bardzo podziękować wszystkim, którzy zaoferowali nam pomoc. Wojewodzie dolnośląskiemu, marszałkowi, prezesowi stowarzyszenia Aglomeracji Wrocławskiej, burmistrzowi Brzegu Dolnego, który zaproponował 35 metrowe mieszkanie dla rodziny na czas nieokreślony, zarządowi powiatu wołowskiego, który przekazał 15 tys. zł na pomoc, włodarzowi gminy Prochowice, księdzu Stanisławowi Małysie za organizację kwesty w kościele, i proboszczowi Leszkowi Woźnemu z Lubiąża, który zaoferował mieszkania, a także wszystkim mieszkańcom za pomoc. Dziękuję też straży pożarnej za akcję ratunkową.

Zawiązał się Społeczny Komitet Pomocy Pogorzelcom w Lubiążu w składzie: Maciej Nejman, Zbigniew Posacki, Waldemar Rutowicz, Marian Szpak.

Pieniądze można wpłacać na numer konta

46 9598 0007 0200 2021 2002 0001

Bank Spółdzielczy w Żmigrodzie. Zebrane środki zostaną przeznaczone na wyposażenie i wykończenie wybudowanego przez Gminę mieszkania dla pogorzelców.

Do akcji pomocy włączyli się wszyscy ludzie dobrej woli, którzy przynosili potrzebne rzeczy pogorzelcom, m.in. ubrania czy środki czystości. Pomoc nadal jest potrzeba. Brakuje środków czystości, środków higieny osobistej, przyborów szkolnych dla dzieci, nowej bielizna osobistej, ręczników, pościeli (poszewki, kołdry, poduszki).

Przynoszone dary należy opisać np. markerem na worku lub opakowaniu, tak by usprawnić pracownikom pomocy społecznej pracę przy zbiórce - informują pracownicy opieki społecznej. - W późniejszym terminie będziemy zbierać również naczynia i akcesoria kuchenne oraz meble i sprzęt AGD. Prosimy o zgłaszanie takiej gotowości telefonicznie pod numer dyżurny: 506543316.

Osoby, które mogą pomóc prosimy o kontakt z Miejskim Ośrodkiem Pomocy Społecznej w Wołowie.

12-19 marca prowadzimy dyżur telefoniczny 8:00-18:00.

W Wołowie można przekazać rzeczy w MOPS Wołów, przy ul. Trzebnickiej 6 (wejście od stadionu) w godzinach 8:00 do 18:00.

Zbiórka prowadzona jest również przez OSP w Krzydlinie Wielkiej, codziennie w godz. 17:00-18:00 (do czwartku 18.03.2021).

kk

Upgraded a05f4573df

AKCJA KURIERA GMIN

Oddaj swój 1% Michałkowi

Dziś przedstawiamy kolejnego dzielnego wojownika- Michałka Szczepanowskiego.

Michał Szczepanowski ma pięć lat. Tuż po porodzie okazało się, że ma wadę serca- Tetralogię Fallota. Chłopczyk jest po operacji na otwartym serduszku, przed nim, w przyszłości kolejna operacja- wymiana sztucznej zastawki serca. Obecnie konieczna jest ciągła kontrola kardiologiczna, systematyczna rehabilitacja i wsparcie neurologopedy. Aby ta pomoc specjalistów była regularna, potrzebna jest pomoc. Zrób to i podziel się swoim 1 % z Michałkiem i jego rodziną. **osa**

Fot.Facebook

Wołowscy seniorzy uruchomili swoje stoisko

11 marca wołowscy seniorzy uruchomili swoje stoisko. Od dzisiaj, codziennie każdy senior będzie mógł wystawić swoje wyroby, lub produkty bez opłaty targowej.

Będzie to punkt, w którym seniorzy będą się mogli spotkać, pogawędzić lub po prostu wymienić się rzeczami. – Chcemy, aby w tym miejscu odbywały się kiermasze rzeczy używanych lub zbędnych, rękodzieła, świąteczne – wyliczają organizatorzy i zapraszają codziennie. 19 i 20 marca odbędzie się kiermasz wielkanocny. Szczegóły pod telefonem 690 992 800. **kk**

Kto może skorzystać z teleporady?

Od 15 marca obowiązują nowe zasady w lekarskich konsultacjach telefonicznych.

Wizyta w gabinecie powinna mieć miejsce w przypadku pacjentów z chorobą przewlekłą, w przebiegu której doszło do pogorszenia lub zmiany objawów, osób z podejrzeniem choroby nowotworowej, dzieci do 6 r.ż. – poza poradami kontrolnymi w trakcie leczenia, ustalonego w wyniku osobistego badania pacjenta, których można udzielić zdalnie, oraz osób po raz pierwszy przyjmowanych przez lekarza, pielęgniarkę czy położną POZ.

Decyzję o tym, czy w przypadku danego pacjenta wystarczy konsultacja telefoniczna, czy niezbędna jest osobista wizyta w gabinecie, podejmuje lekarz. Jeśli jednak stan zdrowia pacjenta tego wymaga, chory ma prawo do osobistej wizyty w poradni podstawowej opieki zdrowotnej. Udzielenie świadczenia za pośrednictwem teleporady nie może zaś skutkować pogorszeniem stanu zdrowia

Pacjent lub jego opiekun ustawowy ma prawo nie zgodzić się na teleporadę i oczekiwać osobistej konsultacji, chyba, że zgłasza się jedynie po receptę niezbędną do kontynuacji leczenia, kontynuację zlecenia na zaopatrzenie w wyroby medyczne lub wydanie zaświadczenia. W takim przypadku to lekarz decyduje o formie wizyt.

osa

AUTO NAPRAWA Kuriata
DIAGNOSTYKA KOMPUTEROWA
OBSŁUGA KLIMATYZACJI
Brzeg Dolny
ul. Czartoryskiego 1
(na przeciwko Ośrodka Zdrowia)
tel. 319 98 44 lub 603 428 002
REKLAMA

Policjanci sprawdzają, czy mieszkańcy przestrzegają obostrzeń

Wołowscy policjanci w obliczu obostrzeń związanych z koronawirusem intensyfikują działania związane z ograniczaniem rozprzestrzeniania się choroby.

Funkcjonariusze zwracali uwagę na mieszkańców i osoby przyjezdne, pod kątem przestrzegania obostrzeń w pociągach oraz autobusach. W trakcie działań sprawdzali, czy pasażerowie wywiązują się z obowiązku noszenia maseczek ochronnych oraz czy zachowują bezpieczny odstęp od innych podróżnych. W wyniku działań policjanci wylegitymowali 46 osób a także skontrolowali 19 pojazdów. Dokonano także kontroli dworca PKP oraz dworca PKS. Zwracano także uwagę na osoby oczekujące na przystankach. **kk**

SZYBY
SAMOCHODOWE
wymiana i przyciemnianie
Wołów, ul. Kościuszki 27
(Zespół Szkół Rolniczych)
71 389 51 58,
510 190 930
REKLAMA

SKLEP MOTORYZACYJNY
Sylwia Klimczak
AUTO MAX
ul. Wyspiańskiego 19, Brzeg Dolny
tel./fax: 71 319 92 89, 504 404 088
e-mail: sylwiaklimczak@wp.pl
REKLAMA

OKRĘGOWA STACJA KONTROLI POJAZDÓW W BRZEGU DOLNYM
ZAPRASZA NA
PRZEGLĄDY REJESTRACYJNE WSZYSTKICH POJAZDÓW
Brzeg Dolny, ul. Sienkiewicza 27,
tel. 71 319 55 15
www.okregowastacjakontroli.pl
razem od 27 lat
GODZINY OTWARCIA:
pon.–pt.: 8.00 – 17.00
sob.: 8.00 – 14.00
REKLAMA

19 - 25 marca 2021

Piątek

20:05 TVN **Planeta singli II**

komedia romantyczna, Polska, 2018

Tomek (Maciej Stuhr) jest narcystycznym celebrytą. Rozrywkowa gwiazda nie zamierza się ustatkować. Partnerka mężczyzny, Ania (Agnieszka Więdłocha), stanowi jego przeciwieństwo. Liczy na małżeństwo oraz stabilizację. Ich relacja przeżywa poważny kryzys. Odmienne cele obu partnerów doprowadzają ich do rozstania. Wkrótce drogi dwojga ludzi ponownie krzyżują się za sprawą Marcela (Piotr Głowacki). Producent wpada na pomysł wigilijnego show transmitowanego na żywo, którego ozdobą ma być uwielbiana przez widzów para.

Sobota

02:15 TVP2 **Przyrzeczenie**

dramat historyczny, Hiszpania, USA, 2016

Młody Ormianin Mikael Boghosian mieszka w wiosce leżącej w granicach imperium osmańskiego. Mężczyzna marzy o studiach medycznych. By zdobyć na nie środki, zgadza się oświadczyć córce bogatego sąsiada. W Konstantynopolu poznaje jednak wychowaną w Paryżu Ormiankę Anę i zakochuje się w niej, mimo iż dziewczyna spotyka się z amerykańskim fotoreporterem Chrisem Myersem. Tymczasem wydarzenia I wojny światowej sprawiają, że wśród Turków wzrasta niechęć do mniejszości ormiańskiej.

Niedziela

22:20 TVP1 **Grace księżna Monako**

film biograficzny, Belgia, Francja, Szwajcaria, USA, 2014

27-letnia Grace Kelly w 1956 roku zostaje żoną księcia Rainiera III (Tim Roth). Tym samym na zawsze porzuca Hollywood i amerykański styl życia, by stać się europejską księżną. Sześć lat później wybucha kryzys polityczny i pojawia się realne zagrożenie inwazji ze strony Francji. W tym czasie Grace znajduje się na emocjonalnym rozdrożu. Odwiedza ją Alfred Hitchcock (Roger Ashton-Griffiths), który proponuje powrót do świata filmu poprzez zagranie głównej roli w swojej najnowszej produkcji, „Marnie".

Poniedziałek

23:10 POLSAT **Jack Reacher: Nigdy nie wracaj**

film sensacyjny, Chiny, USA, 2016

Po tragicznej w skutkach misji w Afganistanie major Susan Turner zostaje oskarżana o zdradę kraju. Jack Reacher jest przekonany, że wrobiono ją w przestępstwo, aby zataić prawdę o cięższych zbrodniach innych żołnierzy. Mężczyzna ma duże doświadczenie w ujawnianiu spisków wśród wysoko postawionych przedstawicieli armii. Nigdy nie daje się zastraszyć wrogom, nie opuszcza również zaufanych ludzi w potrzebie. Na początek opracowuje zuchwały plan odbicia z więzienia Susan, której grozi śmierć ze strony chcących ją uciszyć zbrodniarzy.

Wtorek

23:10 POLSAT **Azyl**

thriller, USA, 2002

Meg po rozwodzie z mężem, kupuje ogromny, czteropiętrowy dom na Manhattanie. Chce tam zamieszkać razem ze swoją córką Sarah. Piękny apartament należał wcześniej do ekscentrycznego milionera, który kazał wybudować w nim specjalny pokój na wypadek pożaru lub włamania. Jest to niewielkie pomieszczenie z betonu, wyposażone w wentylację, telefon, monitoring, a nawet oddzielny system zasilania. Już pierwszej nocy, którą Meg i Sarah spędzają w swoim nowym domu, do budynku wdzierają się trzej przestępcy - Burnham, Raoul i Junior.

Środa

22:30 TVN **Podzielony**

thriller, Japonia, USA, 2016

Kevin (James McAvoy) cierpi na poważne zaburzenie psychiczne - tzw. osobowość mnogą. Pewnego dnia jedno z 23 wcieleń mężczyzny zmusza go do porwania trzech nastolatek. Aby się uwolnić, ofiary muszą spośród wielu osobowości Kevina znaleźć tę, która im pomoże. Sytuacja komplikuje się, gdy pojawia się jeszcze jedna wersja, przerażająca Bestia. Intrygujący, trzymający w napięciu do ostatniej minuty thriller M. Nighta Shyamalana, autora „Szóstego zmysłu" i „Osady". W roli głównej nominowany do Złotego Globu za kreację w „Pokucie", James McAvoy.

Czwartek

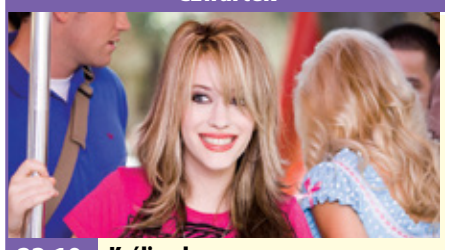

23:10 POLSAT **Króliczek**

komedia, USA, 2008

Shelley wychowywała się w domu dziecka. Teraz jest cenioną modelką „Playboya". W dniu swoich 27 urodzin doświadcza rozczarowania. Zostaje wyrzucona z rezydencji Hefnera. Przez przypadek trafia do studenckiego campusu i przyłącza się do grupy niezbyt urodziwych dziewcząt z żeńskiego zgromadzenia „Zeta Alpha Zeta", które są pośmiewiskiem uczelni. Shelley, wykorzystując swoje liczne talenty, robi wszystko, by poprawić wizerunek nowych przyjaciółek i nauczyć je prawdziwej radości życia.

piątek 19 marca

TVP 1

05:10 Przysięga - serial
06:00 Elif - serial, prod. Turcja
07:00 Transmisja Mszy Świętej z Sanktuarium Matki Bożej
07:30 Agape - magazyn
08:00 Wiadomości
08:10 Pogoda poranna
08:15 Kwadrans polityczny
08:40 Ranczo - serial
09:35 Komisarz Alex - serial kryminalny TVP
10:35 Ojciec Mateusz - serial kryminalny TVP
11:25 Kasta - serial
12:00 Wiadomości
12:10 Agrobiznes
12:30 Agropogoda - magazyn
12:35 Magazyn Rolniczy
12:55 Natura w Jedynce - Bliskie spotkania ze zwierzętami - Morze
14:00 Elif - serial, prod. Turcja
15:00 Wiadomości
15:10 Pogoda
15:15 Alarm! - magazyn

TELETURNIEJ

15:35 Gra słów. Krzyżówka - teleturniej
16:05 Przysięga - serial obyczajowy, prod. Turcja
17:00 Teleexpress
17:15 Jaka to melodia?
17:55 Klan - telenowela TVP
18:20 Kasta - serial
18:55 Jeden z dziesięciu
19:30 Wiadomości
20:10 Alarm! - magazyn
20:30 Leśniczówka
21:00 Ojciec Mateusz - serial kryminalny TVP
21:55 Wyjście awaryjne - komedia, prod. Polska, 1982, reż. Roman Załuski
23:40 Głębia oceanu - dramat obyczajowy, prod. USA
01:35 S. W. A. T. - Jednostka specjalna - serial

TVP 2

05:25 Górscy ratownicy - serial obyczajowy, prod. Niemcy, 2012
06:20 Anna Dymna - spotkajmy się
06:50 Familiada - teleturniej
07:30 Pytanie na śniadanie
10:40 Panorama
10:50 Pytanie na śniadanie
11:15 Policzmy się dla Polski
11:25 Dookoła Bałtyku
11:50 Dla niesłyszących - Barwy szczęścia
12:30 Koło fortuny - teleturniej
13:15 Kozacka miłość - serial kostiumowy, prod. Rosja
14:05 Va Banque - teleturniej
14:35 Na sygnale - serial fabularyzowany TVP
15:10 Górscy ratownicy - serial
16:00 Koło fortuny
16:35 Familiada - teleturniej
17:15 Serial fabularny
18:00 Panorama
18:20 Va Banque - teleturniej

SERIAL KOSTIUMOWY

18:45 Kozacka miłość - serial kostiumowy, prod. Rosja
19:35 Barwy szczęścia - serial obyczajowy TVP
20:35 Dance Dance Dance
22:50 Muzyka, Taniec, Zabawa - koncert
23:50 Kino relaks - A psa biorę ja - komedia
01:35 Pod nadzorem - film sensacyjny, prod. Kanada
03:25 Zabójczy widok - film sensacyjny, prod. Wielka Brytania, USA, 1985, reż. John Glen, wyk. Roger Moore, Christopher Walken, Tanya Roberts, Grace Jones
05:35 Zakończenie

TVN

05:45 Uwaga! - magazyn
06:00 Ukryta prawda - program obyczajowy
07:00 Kuchenne rewolucje - program kulinarno-rozrywkowy
08:00 Dzień Dobry TVN - magazyn
11:35 Doradca smaku
11:45 Ukryta prawda - program obyczajowy
13:50 LAB
14:55 Szpital - program obyczajowy
15:55 Kuchenne rewolucje - program kulinarno-rozrywkowy
17:00 LAB
18:00 Ukryta prawda - program obyczajowy
19:00 Fakty
19:25 Uwaga! koronawirus
19:35 Sport
19:45 Pogoda
19:55 Uwaga! - magazyn

KOMEDIA

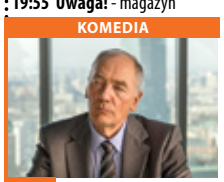

20:05 Planeta singli II - film komedia, Polska, 2018, reż. Sam Akina, wyk. Maciej Stuhr, Agnieszka Więdłocha, Danuta Stenka
22:30 Kryjówka - film sensacyjny, USA, RPA, Japonia, 2012, reż. Daniel Espinosa, wyk. Denzel Washington, Ryan Reynolds, Vera Farmiga, Brendan Gleeson, Sam Shepard, Ruben Blades, Robert Patrick
01:00 Kuba Wojewódzki
02:00 Uwaga! - magazyn
02:20 Noc magii
03:40 Szpital - program obyczajowy

POLSAT

06:00 Nowy dzień z Polsat News
08:40 Malanowski i Partnerzy
09:40 Sekrety rodziny
10:40 Dlaczego ja?
11:40 Gliniarze
12:50 Wydarzenia
13:25 Interwencja
13:40 Trudne sprawy
14:40 Dlaczego ja?
15:50 Wydarzenia
16:10 Pogoda
16:15 Interwencja
16:30 Na ratunek 112
17:00 Gliniarze
18:00 Pierwsza miłość
18:50 Wydarzenia
19:25 Gość Wydarzeń
19:45 Sport
19:55 Pogoda
20:05 Twoja Twarz Brzmi Znajomo - program rozrywkowy prod. Polska
22:10 Love Island. Wyspa miłości

FILM PRZYGODOWY

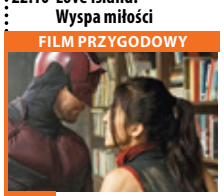

23:10 Daredevil Filmowa adaptacja popularnego komiksu z wydawnictwa Marvel z Benem Affleckiem, Colinem Farrelem i Jennifer Garner w rolach głównych. Jako dziecko Matt Murdock stracił wzrok w wyniku zetknięcia z radioaktywną substancją, która sprawiła jednak, że jego pozostałe zmysły zyskały nadludzką wrażliwość.
01:35 A.I. Sztuczna inteligencja
04:40 Disco Gramy - program rozrywkowy
05:25 Telezakupy TV Okazje

TVP Kultura

08:00 Informacje kulturalne
08:30 Kronos - magazyn kulturalno-społeczny
09:15 Marty - film fabularny
11:00 Rodzina Połanieckich - serial TVP, prod. Polska, 1978, reż. Jan Rybkowski
12:25 Tyrmand?
13:30 Scena taneczna
14:30 Wydarzenie aktualne
15:05 Duch Bauhausu - film
16:10 Złote runo - komedia, prod. Polska, 1996, reż. Janusz Kondratiuk, wyk. Zbigniew Buczkowski, Zbigniew Mazurek, Sylwia Ross, Monika Bolly, Wiesław Rudzki
17:45 Co dalej? - program publicystyczny
18:00 Rok 2020
18:30 Informacje kulturalne
19:00 Reżyserzy - cykl dokumentalny
20:00 Wieczór kinomana

KOMEDIA

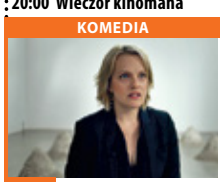

20:05 Wieczór kinomana - The Square - komedia, prod. Niemcy, Dania, Francja, Szwecja, 2017, reż. Ruben Östlund
22:40 Tego się nie wytnie - talk-show
00:05 Tego się nie wytnie
00:25 Gomorra IV - serial
01:20 Teraz animacje! - Sajgon nad Marną - film animowany, prod. Belgia, Francja, 2019
01:35 Teraz animacje! - Jackie - film animowany, prod. Francja, 2018
01:40 Słodka Irma - komedia, prod. USA, 1963
04:10 David Bowie. Pięć ostatnich lat - film dokumentalny

TV Puls

06:00 Zbuntowany anioł - telenowela
07:00 Nash Bridges - serial sensacyjny Serial sensacyjny opowiadający o walce z przestępczością na ulicach San Francisco. Głównym bohaterem jest sprytny policjant Nash Bridges (Don Johnson), który w raz ze swoim partnerem Joe Dominguez (Cheech Marin) walczy z przestępczością w mieście.
09:00 Lombard. Życie pod zastaw - serial obyczajowy
11:00 Zbuntowany anioł - telenowela
12:00 Zaklinaczka duchów
14:00 Lombard. Życie pod zastaw - serial obyczajowy
16:00 Rodzinny interes - serial obyczajowy

SERIAL OBYCZAJOWY

18:00 Lombard. Życie pod zastaw - serial obyczajowy
20:00 Zemsta Sokoła
22:00 Ostateczna rozgrywka
00:00 Strzelec wyborowy Trzech chłopaków gwałci młodą dziewczynę. Jej dziadek postanawia się zemścić.
02:05 Castle
03:00 Reporterzy. Z życia wzięte
03:55 Wojciech Cejrowski. Boso - Tajlandia
04:50 Zobacz to! Blok powtórkowy: Dyżur - serial dokumentalny
05:30 Dyżur - serial dokumentalny

TVN 7

05:50 Szkoła
06:55 Szpital
07:55 Zakochani po uszy - serial, Polska
08:25 Ukryta prawda - program obyczajowy
11:25 Ten moment
11:55 Szpital - program obyczajowy
12:55 Szkoła
13:55 Sąd rodzinny - program sądowy
14:55 Sędzia Anna Maria Wesołowska - program sądowy
15:55 Ukryta prawda - program obyczajowy
16:55 Brzydula - serial
17:30 Rozwód. Walka o wszystko
18:30 Ten moment
19:00 Ukryta prawda - program obyczajowy
20:00 Brzydula - serial
20:30 Ślub od pierwszego wejrzenia

KOMEDIA

21:30 Sposób na teściową - film komedia, USA, Niemcy, 2005, reż. Robert Luketic, wyk. Jane Fonda, Michael Vartan, Wanda Sykes, Adam Scott, Monet MazurJennifer Lopez
23:40 Ta podstępna miłość - film komedia, USA, 1997, reż. Carl Reiner, wyk. Bette Midler, Dennis Farina, Paula Marshall, Gail O'Grady, David Rasche, Jamie Denton, Danny Nucci
01:55 Druga strona medalu - talk show
02:30 Noc magii

TV 4

06:00 Gliniarz i prokurator Serial sensacyjny, w którym lokalny prokurator walczy z przestępczością w Los Angeles (a później na Hawajach). Pomaga mu w tym, bardzo bystry i doskonały w ściganiu przestępców w terenie, gliniarz - Jack Styles.
07:00 Strażnik Teksasu **08:00** Nasz Nowy Dom **09:00** Sędzia Judy **09:25** Z miłości do dziecka **10:25** Nowe Sekrety Sąsiadów **10:55** Detektywi w akcji **11:55** Kobra - oddział specjalny **12:55** STOP Drogówka **13:55** Rubi **14:55** Z miłości do dziecka **16:00** Policjantki i Policjanci **17:00** Nowe Sekrety Sąsiadów
19:00 Policjantki i Policjanci **20:00** Gwiazdy Kabaretu **22:00** Sprawiedliwi - Wydział Kryminalny **00:05** Zabić Salazara - film sensacyjny prod. Rumunia, USA, 2016

TV Trwam

11:25 Głos Polski **11:35** 100 cudownych miejsc na świecie **11:45** Spotkania z ekologią **12:00** Anioł Pański **12:03** Informacje dnia **12:20** Nieoczekiwana podróż **12:55** Lusaka Bauleni
13:10 Aktywna zima **13:30** Msza święta **14:30** Zrozumieć Antycywilizacje **14:55** Słowo Życia **15:00** Modlitwa **15:20** Mocni w wierze **15:50** Ma się rozumieć **16:00** Informacje dnia **16:10** Siódmy sakrament **16:35** Świat na wyciągnięcie ręki **17:00** Droga Krzyżowa **17:30** Antykultura III
17:55 Poczet Wielkich Polaków **18:00** Msza święta z Sanktuarium św. Józefa w Toruniu **19:30** Opowieści Theo **19:45** Modlitwa z telefonicznym udziałem dzieci **20:00** Informacje dnia **20:20** Różaniec **20:50** Myśląc Ojczyzna **21:00** Apel Jasnogórski

eprasa.pl a05f4573df

KURIER GMIN
TYGODNIK POWIATU WOŁOWSKIEGO

sobota 20 marca

TVP 1

05:05 **Klan** - telenowela TVP
06:00 **Sprawa dla reportera**
06:50 **Policzmy się dla Polski**
07:00 **Transmisja Mszy Świętej z Sanktuarium Matki Bożej na Jasnej Górze**
07:35 **Rok w ogrodzie**
08:00 **Rok w ogrodzie Extra**
08:15 **Wojsko - polskie.pl**
08:40 **Pełnosprawni** - magazyn dla niepełnosprawnych
09:10 **Prywatne życie zwierząt** - reportaż
09:40 **Fascynujący świat**
10:45 **Sekretne życie kotów** - reality show
12:00 **Płonące siodła** - komedia, prod. USA, 1974
13:45 **Okrasa łamie przepisy** - magazyn kulinarny
14:15 **Z pamięci** - felieton
14:25 **Ozdrowieńcy** - magazyn
14:55 **Policzmy się dla Polski** - felieton

SERIAL OBYCZAJOWY

15:05 **Osiecka** - serial TVP
16:00 **To był rok!**
17:00 **Teleexpress**
17:20 **Pogoda**
17:30 **Jaka to melodia?**
18:25 **Stulecie Winnych**
19:30 **Wiadomości**
20:10 **Alarm!** - magazyn
20:35 **Komisarz Alex** - serial kryminalny TVP
21:35 **Hit na sobotę - Papillon. Motylek** - dramat
23:55 **Wyjście awaryjne** - komedia, prod. Polska, 1982, reż. Roman Załuski, wyk. Bożena Dykiel
01:35 **Głębia oceanu** - dramat obyczajowy, prod. USA
03:35 **Jaka to melodia?**
04:25 **Z pamięci** - felieton

TVP 2

05:50 **Dla niesłyszących - Barwy szczęścia** - serial obyczajowy TVP
06:55 **Dla niesłyszących** - M jak miłość - serial TVP
07:55 **Pytanie na śniadanie**
11:15 **Rodzinny ekspres**
11:50 **Dance Dance Dance** - widowisko rozrywkowe
14:00 **Familiada** - teleturniej
14:35 **Koło fortuny**
15:15 **Wojciech Cejrowski - boso przez świat**
15:45 **Smaki świata po polsku** - magazyn
16:20 **Na dobre i na złe** - serial TVP
17:25 **Na sygnale** - serial fabularyzowany TVP
17:50 **Słowo na niedzielę**
18:00 **Panorama**
18:20 **Pogoda** -
18:30 **Postaw na milion** - teleturniej
19:25 **Rodzinka.pl**

WIDOWISKO

20:00 **The Voice Kids** - widowisko muzyczne
22:15 **Kabaret. Super Show Dwójki** - program kabaretowy
23:25 **Hity wszech czasów** - magazyn muzyczny
00:25 **Teściowie** - komedia, prod. Niemcy, USA, 2003, reż. Andrew Fleming, wyk. MIchael Douglas, Ryan Reynolds, Albert Brooks
02:15 **Przyrzeczenie** - dramat, prod. USA, Hiszpania, 2016, reż. Terry George, wyk. Oscar Isaac, Charlotte Le Bon, Christian Bale
04:35 **Rodzinka.pl** - serial komediowy TVP
05:05 **Zakończenie**

TVN

05:10 **Uwaga!** - magazyn
05:25 **Ukryta prawda** - program obyczajowy prod. Polska
06:25 **Kuchenne rewolucje** - program kulinarno-rozrywkowy
07:25 **Efekt Domina**
08:00 **Dzień Dobry TVN** - magazyn
11:30 **Brzydula** - serial
14:00 **Na Wspólnej** - serial
15:50 **MasterChef Junior**
17:25 **Efekt Domina**
18:00 **Kuchenne rewolucje** - program kulinarno-rozrywkowy
19:00 **Fakty**
19:25 **Sport**
19:35 **Pogoda**
19:45 **Uwaga!** - magazyn prod. Polska
20:00 **Power Couple**

KOMEDIA

21:30 **Siostry** - film komedia, USA, 2015, reż. Jason Moore, wyk. Tina Fey, Amy Poehler, Maya Rudolph, James Brolin, Dianne Wiest, John Cena
00:00 **Król Skorpion II: Narodziny wojownika** - film przygodowy USA, RPA, Niemcy, 2008, reż. Russell Mulcahy, wyk. Michael Copon, Karen David, Simon Quarterman, Tom Wu
02:20 **Uwaga!** - magazyn prod. Polska
02:40 **Noc magii** - program ezoteryczny prod. Polska

POLSAT

06:00 **Nowy dzień z Polsat News**
08:10 **Dawno temu w trawie**
10:10 **Ewa gotuje** - program rozrywkowy prod. Polska
10:40 **Nasz Nowy Dom** - program rozrywkowy prod. Polska
12:40 **Design Dream. Pojedynek na wnętrza**
13:45 **Łowcy nagród**
14:45 **Rolnicy. Podlasie** - program rozrywkowy prod. Polska
15:45 **Więzienie**
17:45 **Chłopaki do wzięcia** - program rozrywkowy
18:50 **Wydarzenia**
19:25 **Gość Wydarzeń**
19:45 **Sport**
19:55 **Pogoda**
20:05 **Kowalscy kontra Kowalscy**
21:05 **Piękni i bezrobotni**

FILM PRZYGODOWY

22:05 **Vabank 2, czyli Riposta** Odsiadujący wyrok za obrabowanie własnego banku Kramer ucieka z więzienia. Zanim zbiegnie do Szwajcarii, chce się zemścić na Kwincie, który odpoczywa na zasłużonej emeryturze i o wszystkim dowiaduje się z gazet.
00:30 **Bad Ass: Twardziel** Frank Vega wraca z wojny w Wietnamie. Odkrywa, że jego szkolna miłość jest już mężatką.
02:30 **Tajemnice losu**
04:40 **Disco Gramy** - program rozrywkowy
05:25 **Telezakupy TV Okazje**

TVP Kultura

07:00 **Galeria** - Piosenki Jacka Kaczmarskiego
08:05 **Informacje kulturalne**
08:30 **Od ucha do ucha** - Popraw włosy, Olivier - film animowany
08:45 **Od ucha do ucha** - Kapelusz - film animowany, prod. Portugalia, 2017
08:50 **Od ucha do ucha** - Ten, który panował nad chmurami - film
08:54 **Od ucha do ucha**
09:00 **Od ucha do ucha** - Anielskie trąby
09:03 **Od ucha do ucha** - Lis i ptaszek - film
09:20 **Od ucha do ucha** - Awantura o Basię
10:35 **Dziewczyny do wzięcia**
11:30 **Serialowa nostalgia**
12:45 **Urodzeni artyści**
13:25 **Stawka większa niż życie**
14:30 **Tego się nie wytnie** - talk-show

FILM FABULARNY

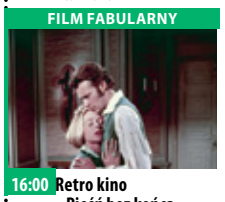

16:00 **Retro kino - Pieśń bez końca** - film fabularny, prod. USA, 1960
18:15 **Tamte lata, tamte dni** - Maciej Wojtyszko
18:45 **David Bowie. Pięć ostatnich lat** - film
20:00 **Bilet do kina** - Odyseja - dramat
22:10 **Dire Straits: On The Night** - koncert, prod. Wielka Brytania, 1992
23:55 **Seans kultowy** - Głowa do wycierania - dramat
01:35 **Urodzeni artyści**
02:15 **Wieczór kinomana - The Square** - komedia
04:50 **Teledysk**
05:50 **Jeszcze więcej kultury w TVP Kultura 2 na stream.tvp.pl**

TV Puls

06:00 **Łowcy skarbów** Historyczka Sydney Fox decyduje się podróżować po świecie, by odnaleźć zaginione skarby i dzieła sztuki.
07:00 **Taki jest świat**
08:00 **Lombard. Życie pod zastaw** - serial
20:00 **Mocne sobotnie kino: American Assassin** Kiedy narzeczona Mitcha ginie w ataku terrorystycznym, mężczyzna rozpoczyna współpracę z CIA, aby śledzić zamachowców.
22:05 **Pakt z mordercą** Płatny morderca pomaga młodej kobiecie pomścić śmierć jej rodziny.
23:55 **Eliminatorzy** Objęty programem ochrony świadków były agent federalny musi walczyć o życie.

DRAMAT

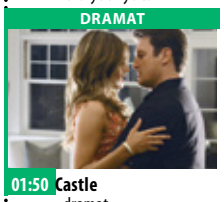

01:50 **Castle** - dramat Poszukujący inspiracji pisarz otrzymuje pozwolenie na przyłączenie się do jednego zespołu z wydziału zabójstw nowojorskiej policji.
02:45 **Zobacz to! Blok powtórkowy: Taki jest świat** - program informacyjny
03:25 **Na jedwabnym szlaku**
04:00 **Menu na miarę**
04:35 **Z archiwum policji** - serial dokumentalny prod. Polska
05:00 **Dyżur** - serial dokumentalny

TVN 7

05:00 **Szpital** - program obyczajowy
06:00 **Kosmiczny wykop**
06:15 **Szkoła**
07:20 **Ukryta prawda** - program obyczajowy
09:20 **Ten moment**
09:50 **Hotel Paradise**
11:45 **Ten moment**
12:15 **Neurochirurg**
13:15 **Pluto Nash** - film komedia, USA, 2002, reż. Ron Underwood, wyk. Eddie Murphy, Randy Quaid, Rosario Dawson, Joe Pantoliano, Jay Mohr, Luis Guzman, James Rebhorn, Burt Young, Pam Grier, John Cleese, Alec Baldwin
15:15 **Dorwać Smarta** - film komedia, USA, 2008, reż. Peter Segal, wyk. Steve Carell, Anne Hathaway, Dwayne Johnson

FILM PRZYGODOWY

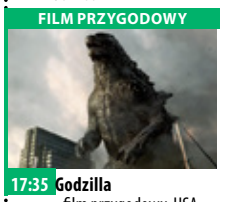

17:35 **Godzilla** - film przygodowy, USA, Japonia, 2014, reż. Gareth Edwards, wyk. Aaron Taylor-Johnson
20:00 **Kac Vegas w Bangkoku** - film komedia, USA, 2011, reż. Todd Philips, wyk. Bradley Cooper, Ed Helms, Zach Galifianakis
22:15 **Firewall** - film sensacyjny, USA, Australia, 2006, reż. Richard Loncraine, wyk. Harrison Ford, Paul Bettany
00:30 **Nauka jazdy** - film obyczajowy, USA, Wielka Brytania, 2014, reż. Isabel Coixet
02:25 **Noc magii**

TV 4

07:05 Scooby-Doo! Wyprawa po mapę skarbów **08:00** Galileo **10:05** W 80 dni dookoła świata Londyn, koniec XIX wieku. **12:35** STOP Drogówka **13:45** Agent XXL: Rodzinny interes
16:00 Policjantki i Policjanci **19:00** Galileo **20:00** Policjantki i Policjanci - serial obyczajowy **22:00** Sprawiedliwi - Wydział Kryminalny
00:00 Oczy Anioła Podczas pościgu za przestępcą, chicagowska policjantka Sharon Pouge omal nie traci życia. Przed śmiercią ratuje ją tajemniczy nieznajomy, Catch Lambert. Kiedy poznają się bliżej, rodzi się między nimi gorące, prawdziwe uczucie. Niestety na drodze do ich szczęścia, stają drzemiące w nich demony przeszłości i skrywane przez lata bolesne tajemnice... **02:10** Graffiti

TV Trwam

10:25 Myśląc Ojczyzna **10:35** Polski Punkt Widzenia **11:00** Kropelka radości **12:00** Anioł Pański **12:03** Informacje dnia **12:20** Filmowe Życiorysy. Krzyżu Święty Nade Wszystko **13:00** Aktywna zima **13:20** Ocalić od zapomnienia
13:30 Msza święta z Jasnej Góry 4:35 Święty Piotr Julian Eymard **15:30** Wierzę w Boga **16:00** Informacje dnia **16:10** Wilhelm Pluta **17:00** Z Parlamentu Europejskiego **17:30** Mocni Jego mocą **17:55** Poczet Wielkich Polaków **18:00** Anioł Pański **18:05** Informacje dnia
18:15 Rozmowy niedokończone **19:25** Święty na każdy dzień **19:30** Katecheza ks. bp. Antoniego Długosza **19:45** Modlitwa **20:00** Informacje dnia **20:20** Różaniec **20:50** Myśląc Ojczyzna **21:00** Apel Jasnogórski **21:20** Informacje dnia **21:40** Polski Punkt

niedziela 21 marca

TVP 1

06:00 **Słownik polsko@polski** - talk - show
06:25 **Wojsko - polskie.pl**
06:55 **Słowo na niedzielę**
07:00 **Transmisja Mszy Świętej**
08:00 **Tydzień**
08:30 **Zakochaj się w Polsce**
09:00 **Weterynarze z sercem**
09:30 **Przyrodnik na tropie**
10:05 **Wielkie rodziny** - telenowela
10:55 **Słowo na niedzielę**
11:00 **Transmisja Mszy Świętej z Jasnej Góry**
11:55 **Między ziemią a niebem**
12:00 **Anioł Pański**
12:15 **Między ziemią a niebem**
12:50 **Pasterz** - serial
13:15 **BBC w Jedynce**
14:15 **Z pamięci** - felieton
14:25 **Okrasa łamie przepisy**
15:05 **Komisarz Alex** - serial kryminalny TVP

REALITY SHOW

16:05 **Sekretne życie kotów** - reality show
17:00 **Teleexpress**
17:20 **Pogoda**
17:30 **Ojciec Mateusz** - serial
18:30 **Jaka to melodia?**
19:30 **Wiadomości**
20:15 **Stulecie Winnych** - serial TVP
21:15 **To był rok!**
22:20 **Zakochana Jedynka - Grace księżna Monako** - film obyczajowy prod. Szwajcaria, Włochy, Belgia, Francja, USA, 2014, reż. Olivier Dahan
00:10 **Papillon. Motylek** - dramat
02:30 **Ondine** - film
04:10 **Jaka to melodia?**
04:55 **Z pamięci** - felieton

TVP 2

05:20 **Dla niesłyszących - Barwy szczęścia**
06:55 **Dla niesłyszących** - M jak miłość - serial TVP
07:55 **Pytanie na śniadanie**
11:15 **Dookoła Bałtyku**
11:40 **The Voice Kids**
14:00 **Familiada** - teleturniej
14:35 **Koło fortuny**
15:15 **Szansa na sukces. Opole 2021** - Piosenki Czesława Niemena
16:15 **Na sygnale** - serial fabularyzowany TVP
16:45 **Lajk!**
17:00 **Zainwestuj w marzenia** - serial TVP
17:15 **Moje życie XXL**
18:00 **Panorama**
18:20 **Pogoda**
18:30 **Wojciech Cejrowski - boso przez świat**
19:00 **Smaki świata po polsku**
19:25 **Rodzinka.pl** - serial komediowy TVP
20:00 **Postaw na milion**

DRAMAT

21:00 **Przyrzeczenie** - dramat, prod. USA, Hiszpania, 2016, reż. Terry George, wyk. Oscar Isaac, Charlotte Le Bon, Christian Bale
23:25 **Kino bez granic - Głowa rodziny** - dramat, prod. USA, Kanada, 2016, reż. Mark Williams, wyk. Gretchen Mol, Gerard Butler
01:25 **Zbliżenia** - dramat, prod. Polska, 2014, reż. Magdalena Piekorz, wyk. Ewa Wiśniewska, Joanna Orleańska, Łukasz Simlat, Andrzej Seweryn
02:50 **Wszystko co kocham**
04:30 **Rodzinka.pl** - serial komediowy TVP
04:55 **Zakończenie**

TVN

05:10 **Uwaga!** - magazyn
05:25 **Ukryta prawda** - program obyczajowy
06:25 **Kuchenne rewolucje** - program kulinarno-rozrywkowy
07:25 **Nowa Maja w ogrodzie**
07:55 **Akademia ogrodnika**
08:00 **Dzień Dobry TVN** - magazyn
11:30 **Efekt Domina**
12:05 **Co za tydzień** - magazyn
12:55 **Tajemnica zawodowa** - serial
13:55 **Power Couple** - program rozrywkowy
15:30 **Planeta singli II** - film komedia, Polska, 2018, reż. Sam Akina, wyk. Maciej Stuhr, Agnieszka Więdłocha
18:00 **Równi sobie**
19:00 **Fakty**
19:45 **Uwaga!** - magazyn
20:00 **MasterChef Junior**

FILM SENSACYJNY

21:30 **Szybko i wściekle** - film sensacyjny, USA, 2009, reż. Justin Lin, wyk. VinDiesel, Paul Walker, Jordana Brewster, Michelle Rodriguez, John Ortiz, Gal Gadot
23:50 **Śmiertelna wyliczanka** - film sensacyjny, USA, 2002, reż. Barbet Schroeder, wyk. Sandra Bullock, Ben Chaplin, Ryan Gosling, Michael Pitt, Agnes Bruckner, Chris Penn
02:15 **Kuchenne rewolucje** - program kulinarno-rozrywkowy
03:15 **Uwaga!** - magazyn
03:35 **Noc magii**

POLSAT

06:00 **Nowy dzień z Polsat News**
08:45 **Madagaskar** Alex jest główną atrakcją nowojorskiego zoo w Central Parku. Choć widowiskowo potrząsa grzywą i ryczy, od polowania i zewu natury woli zdecydowanie porcjowane mięso podawane w najlepszym kucharskim stylu. Alex ma duszę gwiazdora. Uwielbia publiczność.
10:45 **Spider-Man 3** Po raz trzeci Sam Raimi stworzył imponujące widowisko w gwiazdorskiej obsadzie, gwarantując widzom rozrywkę na najwyższym poziomie. Peter Parker ostatecznie odnalazł równowagę między swoimi uczuciami do M.J., a obowiązkami superbohatera.

PROGRAM ROZRYWKOWY

13:45 **Ninja Warrior Polska** - program rozrywkowy prod. Polska
15:45 **Twoja Twarz Brzmi Znajomo**
17:40 **Design Dream. Pojedynek na wnętrza**
18:50 **Wydarzenia**
19:20 **Sport**
19:25 **Pogoda**
19:30 **Państwo w Państwie**
20:00 **Kabaret na żywo**
22:10 **Love Island. Wyspa miłości**
23:20 **Botoks**
02:05 **Szklana pulapka 5** - film sensacyjny
04:25 **Kabarety**
04:40 **Disco Gramy** - program rozrywkowy prod. Polska
05:25 **Telezakupy TV Okazje**

TVP Kultura

06:50 **Myśli na ten czas**
07:00 **Liturgia prawosławna**
08:25 **Od ucha do ucha**
10:15 **„Parada" Satie'ego** - film animowany
10:40 **Francuskie śniadanie** - Arsene Lupin - serial
11:40 **Trzeci punkt widzenia** - program publicystyczny
12:15 **Plakat - Narodziny nowoczesnej reklamy** - film dokumentalny
13:25 **Bilet do kina** - Odyseja - dramat, prod. Francja
15:30 **XXI Festiwal Bachowski w Świdnicy**
15:55 **Międzynarodowy Festiwal Bachowski w Świdnicy**
17:15 **Niedziela z... Mariuszem Wilczyńskim**
20:00 **Manchester by the Sea** - dramat, prod. USA, 2016
22:20 **Scena taneczna** - koncert
23:25 **Trzeci punkt widzenia**

DRAMAT

23:50 **Aquarius** - dramat, prod. Brazylia, 2016, reż. Kleber Mendonca Filho, wyk. Sonia Braga, Julia Bernat, Humberto Carrao, Irandhir Santos
02:15 **Teraz animacje!** - Sajgon nad Marną - film animowany
02:30 **Teraz animacje!** - Jackie - film animowany, prod. Francja, 2018
02:45 **Kino nocne - Pułapka** - film sensacyjny, prod. Polska, 1997, reż. Adek Drabiński, wyk. Marek Kondrat, Joanna Benda, Bogusław Linda
04:50 **Techno**
05:30 **Teledysk**
05:45 **Jeszcze więcej kultury**

TV Puls

06:00 **Rodzinny interes** - serial obyczajowy Podstarzały złodziej, jego syn i wnuk planują skok, dzięki któremu zarobią milion dolarów.
09:00 **Sezon na psa**
11:20 **Królewna Śnieżka**
13:30 **Najpiękniejsze baśnie braci Grimm: Grające drzewko**
14:45 **Najpiękniejsze baśnie: Mała Syrenka** Mała Syrenka zakochuje się w księciu i postanawia poświęcić wszystko co ma, by być z ukochanym.
15:55 **Matylda** Posiadająca nietypowe umiejętności Matylda idzie do szkoły, gdzie poznaje demoniczną dyrektorkę i dobrotliwą nauczycielkę.
17:55 **Pokojówka na Manhattanie**

FILM AKCJI

20:00 **Niedziela z gwiazdami: Plan ucieczki** Ray to specjalista od zabezpieczeń więziennych. W trakcie testowania nowego projektu mężczyzna zostaje pozbawiony kontaktu ze swoją ekipą i zdany na siebie.
22:10 **Zabójcza przesyłka**
00:05 **Saper**
02:05 **Zobacz to! Blok powtórkowy: Dyżur** - serial dokumentalny
02:40 **Dyżur** - serial dokumentalny
03:05 **Taki jest świat**
03:55 **Na jedwabnym szlaku**
04:35 **Z archiwum policji**

TVN 7

05:00 **Szpital** - program obyczajowy
06:00 **Kosmiczny wykop**
06:15 **Szkoła**
07:20 **Ukryta prawda** - program obyczajowy
09:20 **Ten moment**
09:50 **Hotel Paradise**
11:45 **Ten moment**
12:15 **Neurochirurg**
13:15 **Ukryta prawda** - program obyczajowy
15:10 **Ślub od pierwszego wejrzenia**
16:10 **Street Dance** - film obyczajowy, Wielka Brytania, 2010, reż. Max Giwa, Dania Pasquini, wyk. Nichola Burley, Charlotte Rampling, Richard Winsor, Ukweli Roach, George Sampson, Sacha Chang, Eleanor Bron
18:15 **Johnny English** - film komedia, Francja, Wielka Brytania, USA, 2003

FILM KATASTROFICZNY

20:00 **Geosztorm** - film katastroficzny, USA, 2017, reż. Dean Devlin, wyk. Gerard Butler, Jim Sturgess, Abbie Cornish, Alexandra Maria Lara
22:20 **Bez przebaczenia** - film western, USA, 1992, reż. Clint Eastwood, wyk. Clint Eastwood, Gene Hackman, Morgan Freeman, Richard Harris
01:00 **Na pokuszenie** - film obyczajowy, USA, 2017, reż. Sofia Coppola, wyk. Colin Farrell, Nicole Kidman, Kirsten Dunst, Elle Fanning, Oona Laurence
02:55 **Druga strona medalu** - talk show
03:30 **Noc magii**

TV 4

06:00 Szczenięce lata Toma i Jerry'ego **06:35** Scooby-Doo! Frankenstrachy **08:00** Alvin i wiewiórki 3 **09:55** Galileo **10:55** STOP Drogówka **11:55** Gwiazdy Kabaretu **12:55** Wciąż ją kocham
15:10 Joe Black Magnat prasowy i człowiek sukcesu Bill Parish wiedzie wspaniałe życie. **19:00** Galileo
20:00 Hellboy Pod koniec II wojny światowej, kiedy dni Rzeszy były już policzone, zdesperowani naziści próbowali ratować się wszelkimi sposobami, uciekając się nawet do wykorzystania magii. Podczas jednego z sekretnych rytuałów okrutny szaleniec, Grigori Rasputin przywołał demona nazwanego później Hellboy-'em z zamysłem czynienia zła. **22:35** Nożownik **00:30** Gwiazdy Kabaretu

TV Trwam

10:40 Cuda Jezusa **11:30** Jesteśmy katolikami **12:00** Anioł Pański z Ojcem Świętym Franciszkiem **12:20** Wieś - to też Polska **13:30** Papież Polak do Rodaków **14:00** Ewangelia wg św. Jana **15:45** Święty na każdy dzień **15:50** 100 cudownych miejsc na świecie. Meksyk: Puebla
16:00 Informacje dnia **16:10** Koncert życzeń **17:00** Zostań Żołnierzem RP **17:15** Gorzkie Żale **17:45** 100 cudownych miejsc na świecie. Miasto Hanoi, Wietnam **17:55** Poczet Wielkich Polaków **18:00** Anioł Pański **18:05** Informacje dnia
18:15 Rozmowy niedokończone **19:25** Święty na każdy dzień **19:30** Opowieści biblijne historie animowane z Nowego Testamentu **20:00** Informacje dnia **20:20** Różaniec **20:50** Kolory Świętości **21:00** Apel Jasnogórski

eprasa.pl a05f4573df

poniedziałek 22 marca

TVP 1

05:10 **Przysięga** - serial
06:00 **Elif** - serial, prod. Turcja
06:50 **Policzmy się dla Polski**
07:00 **Transmisja Mszy Świętej z Sanktuarium Matki Bożej na Jasnej Górze**
07:30 **Okiem Wiary** - magazyn
08:00 **Wiadomości**
08:10 **Pogoda poranna**
08:15 **Kwadrans polityczny**
08:30 **Policzmy się dla Polski** - felieton
08:40 **Ranczo** - serial
09:35 **Komisarz Alex** - serial
10:35 **Ojciec Mateusz** - serial kryminalny TVP
11:25 **Kasta** - serial
11:50 **Policzmy się dla Polski**
12:00 **Wiadomości**
12:10 **Agrobiznes**
12:30 **Agropogoda** - magazyn
12:35 **Rok w ogrodzie Extra**
12:50 **BBC w Jedynce - Na ratunek młodym szympansom**

SERIAL OBYCZAJOWY

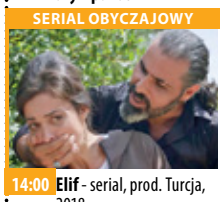

14:00 **Elif** - serial, prod. Turcja, 2018
15:00 **Wiadomości**
15:15 **Alarm!** - magazyn
15:35 **Gra słów. Krzyżówka**
16:05 **Przysięga** - serial
17:00 **Teleexpress**
17:15 **Jaka to melodia?**
17:55 **Klan** - telenowela TVP
18:20 **Kasta** - serial
18:55 **Jeden z dziesięciu**
19:30 **Wiadomości**
20:10 **Alarm!** - magazyn
20:30 **Leśniczówka**
21:00 **Teatr Telewizji** - Ravensbruck. Miasto kobiet - spektakl teatralny
22:40 **Świat bez fikcji**
24:00 **Warto rozmawiać**
01:00 **Grace księżna Monako** - film obyczajowy

TVP 2

05:00 **Cafe piosenka**
05:30 **Górscy ratownicy** - serial obyczajowy
06:15 **Policzmy się dla Polski**
06:25 **Coś dla Ciebie** - magazyn
06:55 **Familiada** - teleturniej
07:20 **Policzmy się dla Polski**
07:30 **Pytanie na śniadanie**
10:40 **Panorama**
10:45 **Pytanie na śniadanie**
11:10 **Policzmy się dla Polski**
11:25 **Rodzinka.pl** - serial komediowy TVP
11:50 **Dla niesłyszących - Barwy szczęścia** - serial obyczajowy TVP
12:30 **Koło fortuny**
13:05 **Policzmy się dla Polski**
13:15 **Kozacka miłość** - serial kostiumowy, prod. Rosja
14:05 **Va Banque** - teleturniej
14:35 **Na sygnale** - serial
15:05 **Górscy ratownicy** - serial obyczajowy
15:50 **Zainwestuj w marzenia**

TELETURNIEJ

16:00 **Koło fortuny** - teleturniej
16:35 **Familiada** - teleturniej
17:15 **Serial fabularny**
18:00 **Panorama**
18:20 **Va Banque** - teleturniej
18:45 **Kozacka miłość** - serial
19:35 **Barwy szczęścia** - serial obyczajowy TVP
20:40 **Kulisy serialu „M jak miłość"**
20:55 **M jak miłość** - serial TVP
21:50 **Sanditon** - serial
22:35 **Jedyny świadek** - serial kryminalny
23:40 **Foxtrot** - dramat
01:40 **Warto kochać** - serial
02:35 **Jeszcze nie wieczór** - film obyczajowy
04:25 **Rodzinka.pl** - serial komediowy TVP

TVN

05:10 **Uwaga!** - magazyn
05:20 **Nowa Maja w ogrodzie**
05:50 **Akademia ogrodnika**
06:00 **Ukryta prawda** - program obyczajowy
07:00 **Kuchenne rewolucje** - program kulinarno-rozrywkowy
08:00 **Dzień Dobry TVN** - magazyn
11:35 **Jesteśmy w domu!**
11:45 **Ukryta prawda** - program obyczajowy
13:50 **LAB**
14:55 **Szpital**
15:55 **Kuchenne rewolucje** - program kulinarno-rozrywkowy
17:00 **LAB**
18:00 **Ukryta prawda** - program obyczajowy
19:00 **Fakty**
19:25 **Uwaga! koronawirus**
19:55 **Uwaga!** - magazyn
20:10 **Doradca smaku**

SERIAL OBYCZAJOWY

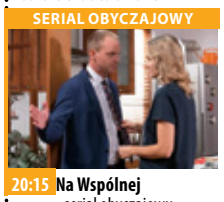

20:15 **Na Wspólnej** - serial obyczajowy prod. Polska
20:55 **Milionerzy** - program rozrywkowy
21:30 **Równi sobie**
22:30 **Godziny szczytu II** - film sensacyjny, USA, 2001, reż. Brett Ratner, wyk. Jackie Chan, Chris Tucker, John Lone, Zhang Ziyi, Roselyn Sanchez, Harris Yulin
00:30 **Co za tydzień** - magazyn
01:20 **The Shooter** - serial, USA
02:25 **Uwaga!** - magazyn
02:45 **Noc magii**
04:05 **Szpital** - program obyczajowy

POLSAT

06:00 **Nowy dzień z Polsat News**
08:40 **Malanowski i Partnerzy** - serial obyczajowy prod. Polska
09:40 **Sekrety rodziny**
10:40 **Dlaczego ja?**
11:40 **Gliniarze**
12:50 **Wydarzenia**
13:25 **Interwencja**
13:40 **Trudne sprawy**
14:40 **Dlaczego ja?**
15:50 **Wydarzenia**
16:10 **Pogoda**
16:15 **Interwencja** - magazyn prod. Polska
16:30 **Na ratunek 112**
17:00 **Gliniarze**
18:00 **Pierwsza miłość** - serial obyczajowy prod. Polska
18:50 **Wydarzenia**
19:25 **Gość Wydarzeń**
19:45 **Sport, Pogoda**

FILM SENSACYJNY

20:00 **MEGA HIT - Szklana pulapka 5** Bruce Willis wraca do gry jako John McClane, dzielny nowojorski gliniarz, który ma talent do zjawiania się w niewłaściwym miejscu o niewłaściwym czasie. Najnowsze kłopoty czekają go w Rosji.
22:10 **Love Island. Wyspa miłości** - program rozrywkowy
23:10 **Jack Reacher: Nigdy nie wracaj**
01:50 **Wpół do śmierci 2**
03:50 **Tajemnice losu**
04:40 **Disco Gramy** - program rozrywkowy prod. Polska
05:25 **Telezakupy TV Okazje**

TVP Kultura

08:15 **Tego się nie wytnie**
10:00 **Reżyserzy** - cykl dokumentalny, prod. Wielka Brytania
11:00 **Rodzina Połanieckich** - serial TVP
12:30 **Słodkie oczy** - film TVP
13:40 **Człowiek i chleb** - film animowany
13:45 **W oddali** - film
13:55 **Podarunek lustra**
14:05 **Niedziela z... Andrzejem Mastalerzem**
14:55 **Chaplin na Bali** - film dokumentalny
16:00 **Kawki na drodze** - dramat
17:30 **Rok 2020**
17:55 **Trzeci punkt widzenia**
18:30 **Informacje kulturalne**
18:55 **Wszystko dla Pań**
20:00 **Kino Mocnych Wrażeń - Dopaść Cartera** - film akcji
22:00 **Kronos** - magazyn

FILM FABULARNY

22:40 **Panorama kina polskiego - Pomiędzy słowami** - film fabularny, prod. Polska, Niderlandy, Francja, 2017
00:15 **Scena taneczna**
00:40 **Scena taneczna**
01:15 **Rok 2020**
01:45 **Informacje kulturalne**
02:15 **Żelazna klasyka - Intruz** - dramat, prod. USA, 1946, reż. Orson Welles, wyk. Edward G. Robinson, Loretta Young, Orson Welles, Philip Merivale, Richard Long
04:00 **Plac zabaw**
05:30 **Afisz kulturalny ekstra**
05:45 **Jeszcze więcej kultury w TVP Kultura 2 na stream.tvp.pl**

TV Puls

06:00 **Zbuntowany anioł** - telenowela
07:00 **Nash Bridges** - serial sensacyjny Serial sensacyjny opowiadający o walce z przestępczością na ulicach San Francisco. Głównym bohaterem jest sprytny policjant Nash Bridges (Don Johnson), który w raz ze swoim partnerem Joe Dominguez (Cheech Marin) walczy z przestępczością w mieście.
09:00 **Lombard. Życie pod zastaw** - serial obyczajowy
11:00 **Zbuntowany anioł** - telenowela Osierocona Milagros rozpoczyna pracę jako pokojówka rodziny DiCarlo i zakochuje się w synu pana domu.
12:00 **Zaklinaczka duchów**

SERIAL OBYCZAJOWY

14:00 **Lombard. Życie pod zastaw** - serial obyczajowy prod. Polska
16:00 **Rodzinny interes** - serial obyczajowy
18:00 **Lombard. Życie pod zastaw** - serial obyczajowy
20:00 **Kod 211**
21:30 **American Assassin**
23:50 **Uwięziona w mroku**
01:40 **Zobacz to! Blok powtórkowy: Taki jest świat**
02:15 **Dyżur** - serial dokumentalny
03:55 **Na jedwabnym szlaku**
04:35 **Z archiwum policji** - serial dokumentalny
05:00 **Rodzinny interes** - serial obyczajowy

TVN 7

05:50 **Szkoła**
06:55 **Szpital**
07:55 **Zakochani po uszy** - serial, Polska
08:25 **Ukryta prawda** - program obyczajowy
11:25 **Ten moment**
11:55 **Szpital** - program obyczajowy
12:55 **Szkoła**
13:55 **Sąd rodzinny** - program sądowy
14:55 **Sędzia Anna Maria Wesołowska** - program sądowy
15:55 **Ukryta prawda** - program obyczajowy
16:55 **Brzydula** - serial
17:30 **Rozwód. Walka o wszystko**
18:30 **Ten moment**
19:00 **19 +** - obyczajowy
19:30 **Zakochani po uszy** - serial, Polska
20:00 **Brzydula** - serial
20:30 **Hotel Paradise**

KOMEDIA

21:30 **Tylko mnie kochaj** - film komedia, Polska, 2006, reż. Ryszard Zatorski, wyk. Maciej Zakościelny, Agnieszka Grochowska, Julia Wróblewska, Grażyna Szapołowska, Jan Frycz, Marcin Bosak, Dominika Kluźniak
23:45 **Blade, Wieczny Łowca II** - film horror, USA, Niemcy, 2002, reż. Guillermo Del Toro, wyk. Wesley Snipes
02:15 **Zabójcy królowych piękności**
03:15 **Druga strona medalu** - talk show
03:45 **Noc magii**

TV 4

06:00 Gliniarz i prokurator **07:00** Strażnik Teksasu **08:00** Nasz Nowy Dom **09:00** Sędzia Judy **09:25** Z miłości do dziecka **10:25** Nowe Sekrety Sąsiadów **10:55** Detektywi w Akcji **11:55** Kobra - oddział specjalny **12:55** STOP Drogówka **13:55** Rubi
14:55 Z miłości do dziecka **16:00** Policjantki i Policjanci **17:00** Kochane Pieniądze **19:00** Policjantki i Policjanci **20:00** Święty **20:30** Sprawiedliwi - Wydział Kryminalny
21:40 Skaza Zwolniony z więzienia John Brickner, chce rozpocząć uczciwe życie - pragnie także odkupić swoje winy pomagając krewnym mężczyzny, którego kiedyś zabił - zamierza im przekazać 250 tys. dolarów. **23:50** Galileo **00:50** Pękniesz ze śmiechu **02:50** SuperLudzie **03:50** Trans World Sport

TV Trwam

10:00 Informacje dnia **10:15** Rozmowy niedokończone **11:20** 100 cudownych miejsc na świecie **11:30** Przyroda w Obiektywie **11:50** Kolory Świętości **11:55** Święty na każdy dzień **12:00** Anioł Pański
12:03 Informacje dnia **12:20** Dzieci Andersa **13:30** Msza święta **14:30** Karol de Foucauld **15:25** W Solankowej Dolinie **15:50** Ma się rozumieć **16:00** Informacje dnia **16:10** Sanktuaria polskie
16:30 Zew natury **16:55** Świadkowie **17:25** Kolory Świętości **17:30** Natura obiektywnie **17:55** Poczet Wielkich Polaków **18:00** Anioł Pański **18:05** Informacje dnia **18:15** Rozmowy niedokończone **19:25** Święty na każdy dzień **19:30** Opowieści Starego Testamentu **20:00** Informacje dnia **20:20** Różaniec **20:50** Myśląc Ojczyzna **21:00** Apel

wtorek 23 marca

TVP 1

05:10 **Przysięga** - serial
06:00 **Elif** - serial, prod. Turcja, 2018
06:50 **Policzmy się dla Polski** - felieton
07:00 **Transmisja Mszy Świętej z Sanktuarium Matki Bożej na Jasnej Górze**
07:30 **Kościół z bliska**
08:00 **Wiadomości**
08:10 **Pogoda poranna**
08:15 **Kwadrans polityczny**
08:30 **Policzmy się dla Polski**
08:40 **Ranczo** - serial obyczajowy TVP
09:35 **Komisarz Alex** - serial
10:35 **Ojciec Mateusz** - serial
11:25 **Kasta** - serial
12:00 **Wiadomości**
12:10 **Agrobiznes**
12:30 **Agropogoda** - magazyn
12:35 **Rok w ogrodzie Extra**
12:45 **Policzmy się dla Polski**
12:55 **Natura w Jedynce** - Bliskie spotkania

SERIAL OBYCZAJOWY

14:00 **Elif** - serial, prod. Turcja, 2018
15:00 **Wiadomości**
15:15 **Alarm!** - magazyn
15:35 **Gra słów. Krzyżówka**
16:05 **Przysięga** - serial
17:00 **Teleexpress**
17:15 **Jaka to melodia?**
17:55 **Klan** - telenowela TVP
18:20 **Kasta** - serial
18:55 **Jeden z dziesięciu**
19:30 **Wiadomości**
20:10 **Alarm!** - magazyn
20:30 **Leśniczówka**
20:55 **Wielkie rodziny**
21:40 **Magazyn Ekspresu Reporterów**
22:45 **Ocaleni** - reality show
23:50 **Magazyn śledczy Anity Gargas** - magazyn
00:30 **Samotny detektyw**

TVP 2

05:00 **Cafe piosenka** - talk-show
05:30 **Górscy ratownicy** - serial obyczajowy, prod. Niemcy, 2012
06:20 **Policzmy się dla Polski**
06:25 **Historia, która trwa** - reportaż
06:55 **Familiada** - teleturniej
07:20 **Policzmy się dla Polski**
07:30 **Pytanie na śniadanie**
10:40 **Panorama**
10:45 **Pytanie na śniadanie**
11:10 **Policzmy się dla Polski**
11:25 **Rodzinka.pl** - serial komediowy TVP
11:50 **Dla niesłyszących - Barwy szczęścia** - serial obyczajowy TVP
12:30 **Koło fortuny** - teleturniej
13:15 **Kozacka miłość** - serial kostiumowy, prod. Rosja, 2013
14:05 **Va Banque** - teleturniej
14:35 **Na sygnale** - serial

SERIAL OBYCZAJOWY

15:10 **Górscy ratownicy** - serial obyczajowy
16:00 **Koło fortuny** - teleturniej
16:35 **Familiada** - teleturniej
17:15 **Serial fabularny**
18:00 **Panorama**
18:20 **Va Banque** - teleturniej
18:45 **Kozacka miłość** - serial kostiumowy, prod. Rosja
19:35 **Barwy szczęścia** - serial
20:40 **Kulisy serialu „M jak miłość"**
20:55 **M jak miłość** - serial TVP
21:50 **Sanditon** - serial
22:35 **Zainwestuj w marzenia** - serial TVP
22:45 **Jedyny świadek** - serial kryminalny
23:45 **Ludzkie historie** - O ojcach i synach

TVN

05:45 **Uwaga!** - magazyn
06:00 **Ukryta prawda** - program obyczajowy
07:00 **Kuchenne rewolucje** - program kulinarno-rozrywkowy
08:00 **Dzień Dobry TVN**
11:35 **Doradca smaku**
11:45 **Ukryta prawda** - program obyczajowy
13:50 **LAB**
14:55 **Szpital** - program obyczajowy
15:55 **Kuchenne rewolucje** - program kulinarno-rozrywkowy
17:00 **LAB**
18:00 **Ukryta prawda** - program obyczajowy
19:00 **Fakty**
19:25 **Uwaga! koronawirus**
19:35 **Sport**
19:45 **Pogoda**
19:55 **Uwaga!** - magazyn

PROGRAM KULINARNY

20:10 **Doradca smaku** - program kulinarny
20:15 **Na Wspólnej** - serial obyczajowy
20:55 **Milionerzy** - program rozrywkowy prod. Polska
21:30 **Chyłka-Rewizja** - serial, Polska
22:30 **Kuba Wojewódzki** - program rozrywkowy
23:30 **Superwizjer** - magazyn reporterów
00:05 **Grzesznica** - serial, USA
01:05 **Niewierni** - serial, USA
02:05 **Uwaga!** - magazyn
02:25 **Noc magii**
03:45 **Szpital** - program obyczajowy

POLSAT

06:00 **Nowy dzień z Polsat News**
08:40 **Malanowski i Partnerzy** - serial obyczajowy
09:40 **Sekrety rodziny**
10:40 **Dlaczego ja?**
11:40 **Gliniarze**
12:50 **Wydarzenia**
13:25 **Interwencja**
13:40 **Trudne sprawy**
14:40 **Dlaczego ja?**
15:50 **Wydarzenia**
16:10 **Pogoda**
16:15 **Interwencja**
16:30 **Na ratunek 112**
17:00 **Gliniarze**
18:00 **Pierwsza miłość** - serial obyczajowy
18:50 **Wydarzenia**
19:25 **Gość Wydarzeń**
19:45 **Sport**
19:55 **Pogoda**
20:05 **Ninja Warrior Polska**
22:10 **Love Island. Wyspa miłości**

THRILLER

23:10 **Azyl** Doskonały thriller w reżyserii Davida Finchera z Jodie Foster i Forestem Whitakerem w rolach głównych. Do luksusowego domu w centrum Nowego Jorku, należącego niegdyś do ekscentrycznego milionera wprowadza się po rozstaniu z mężem, Meg Altman i jej córeczka Sarah.
01:45 **12 rund 2** Ratownik medyczny Nick Malloy jest świadkiem wypadku, spowodowanego przez pijanego kierowcę.
03:45 **Tajemnice losu** - program ezoteryczny

TVP Kultura

07:25 **Teledyski**
08:00 **Informacje kulturalne**
08:25 **Rok 2020**
08:55 **Wydarzenie aktualne**
09:25 **Kawki na drodze** - dramat
11:00 **Rodzina Połanieckich** - serial TVP
12:30 **Zawodowcy** - film obyczajowy, prod. Polska, 1975, reż. Feridun Erol, wyk. Bolesław Płotnicki, Witold Dębicki, Maria Kowalik
13:30 **Tego się nie wytnie** - talk-show
15:00 **Biblijne zoo** - film
16:10 **Pali się, moja panno** - komedia, prod. Włochy, Czechosłowacja, 1967
17:35 **Co dalej?** - program publicystyczny
17:55 **Tamte lata, tamte dni** - magazyn
18:30 **Informacje kulturalne**
18:55 **Wszystko dla Pań**

MONODRAMAT

20:00 **Nie lubię pana, panie Fellini**
21:10 **Lekkie obyczaje - Mali mężczyźni** - dramat, prod. Grecja, USA, 2016, reż. Ira Sachs, wyk. Greg Kinnear, Jennifer Ehle, Paulina Garca
22:45 **Co dalej?** - program publicystyczny
23:05 **Informacje kulturalne**
23:35 **Młoda Polska - Nasza klątwa** - film
00:10 **Panorama kina polskiego** - Pomiędzy słowami - film fabularny
01:50 **Kino Mocnych Wrażeń** - Dopaść Cartera - film
03:50 **Teledyski**
05:35 **Afisz kulturalny ekstra**
05:50 **Jeszcze więcej kultury**

TV Puls

06:00 **Zbuntowany anioł** - telenowela
07:00 **Nash Bridges** - serial sensacyjny
09:00 **Lombard. Życie pod zastaw** - serial obyczajowy
11:00 **Zbuntowany anioł** - telenowela
12:00 **Zaklinaczka duchów** Dzięki swojemu darowi Melinda Gordon potrafi komunikować się z zagubionymi duszami zmarłych ludzi i pomaga im przejść na drugą stronę.
14:00 **Lombard. Życie pod zastaw** - serial obyczajowy
16:00 **Rodzinny interes** - serial obyczajowy
18:00 **Lombard. Życie pod zastaw** - serial obyczajowy
20:00 **Mroczna przeszłość**
22:00 **Zemsta Sokoła**

FILM PRZYGODOWY

00:00 **Anakondy: Polowanie na Krwawą Orchideę** Ekspedycja naukowa wyrusza na tereny zamieszkane przez olbrzymie węże, by zdobyć kwiat o niezwykłych właściwościach.
02:00 **Zobacz to! Blok powtórkowy: Dyżur** - serial dokumentalny
02:35 **Dyżur** - serial dokumentalny
03:00 **Na jedwabnym szlaku**
03:40 **Wojciech Cejrowski. Boso** - Karaiby
04:35 **Z archiwum policji** - serial dokumentalny
05:00 **Rodzinny interes** - serial obyczajowy

TVN 7

05:50 **Szkoła**
06:55 **Szpital**
07:55 **Zakochani po uszy** - serial, Polska
08:25 **Ukryta prawda** - program obyczajowy
11:25 **Ten moment**
11:55 **Szpital** - program obyczajowy
12:55 **Szkoła**
13:55 **Sąd rodzinny** - program sądowy
14:55 **Sędzia Anna Maria Wesołowska** - program sądowy
15:55 **Ukryta prawda** - program obyczajowy
16:55 **Brzydula** - serial
17:30 **Rozwód. Walka o wszystko**
18:30 **Ten moment**
19:00 **19 +** - obyczajowy
19:30 **Zakochani po uszy** - serial, Polska
20:00 **Brzydula** - serial
20:30 **Hotel Paradise**

FILM SENSACYJNY

21:40 **Szakal** - film sensacyjny, USA, Wielka Brytania, Francja, Niemcy, Japonia, 1997, reż. Michael Caton-Jones, wyk. Bruce Willis, Richard Gere, Sidney Poitier, Diane Venora, Mathilda May, Jack Black, J.K. Simmons, Tess Harper, Richard Lineback
00:10 **Żołnierz przyszłości** - film S-F, USA, 1998, reż. Paul Anderson, wyk. Kurt Russell, Jason Scott Lee, Jason Isaacs, Connie Nielsen, Sean Pertwee
02:20 **Zabójcy królowych piękności**
03:15 **Druga strona medalu** - talk show
03:45 **Noc magii**

TV 4

06:00 Gliniarz i prokurator **07:00** Strażnik Teksasu **08:00** Nasz Nowy Dom **09:00** Sędzia Judy **09:25** Z miłości do dziecka **10:25** Nowe Sekrety Sąsiadów **10:55** Detektywi w akcji **11:55** Kobra - oddział specjalny **12:55** STOP Drogówka **13:55** Rubi
14:55 Z miłości do dziecka **16:00** Policjantki i Policjanci - serial kryminalny prod. Polska **17:00** Kochane Pieniądze **19:00** Policjantki i Policjanci - serial kryminalny prod. Polska **20:00** Święty **20:30** Sprawiedliwi - Wydział Kryminalny **21:40** Incydent Do brzegów Japonii przybija frachtowiec przemycający nielegalnych imigrantów z Chin. Jest wśród nich mechanik Steelhead, który podąża w ślad za dawną ukochaną Xiu Xiu. **00:05** STOP Drogówka - magazyn

TV Trwam

11:05 Mocni w wierze **11:35** Myśląc Ojczyzna **11:45** Historia i architektura Polski w rysunkach prof. Ryszarda Natusiewicza **12:00** Anioł Pański **12:03** Informacje dnia **12:20** Sanktuaria polskie **12:40** Śladami apostoła Pawła **13:30** Msza święta z Jasnej Góry **14:30** Oratorium **15:50** Ma się rozumieć
16:00 Informacje dnia **16:10** Jestem mamą **16:30** Kalejdoskop Młodych **16:50** Pocztówka z Indii **17:00** 100 cudownych miejsc na świecie **17:10** Prosto o gospodarce **17:30** Rajd Katyński **17:55** Poczet Wielkich Polaków **18:00** Anioł Pański **18:05** Informacje dnia **18:15** Rozmowy niedokończone **19:25** Święty na każdy dzień
19:30 Każdy maluch to potrafi **19:45** Modlitwa **20:00** Informacje dnia **20:20** Różaniec **20:50** Myśląc Ojczyzna

eprasa.pl a05f4573df

KURIER GMIN
TYGODNIK POWIATU WOŁOWSKIEGO

środa 24 marca

TVP 1

05:10 Przysięga - serial obyczajowy, prod. Turcja
06:00 Elif - serial, prod. Turcja
06:50 Policzmy się dla Polski
07:00 Transmisja Mszy Świętej z Sanktuarium Matki Bożej na Jasnej Górze
07:30 Rodzinny ekspres
08:00 Wiadomości
08:10 Pogoda poranna
08:15 Kwadrans polityczny
08:30 Policzmy się dla Polski
08:40 Ranczo - serial
09:40 Komisarz Alex - serial kryminalny TVP
10:35 Ojciec Mateusz - serial
11:25 Kasta - Tu jest brudno
12:00 Wiadomości
12:10 Agrobiznes
12:30 Agropogoda - magazyn
12:35 Rok w ogrodzie Extra
12:50 Policzmy się dla Polski
12:55 Natura w Jedynce - Spotkania ze zwierzętami

SERIAL OBYCZAJOWY

14:00 Elif - serial, prod. Turcja, 2018
15:00 Wiadomości
15:10 Pogoda
15:15 Alarm! - magazyn
15:35 Gra słów. Krzyżówka
16:05 Przysięga - serial
17:00 Teleexpress
17:15 Jaka to melodia?
17:55 Klan - telenowela TVP
18:20 Kasta - serial
18:55 Jeden z dziesięciu
19:30 Wiadomości
20:10 Alarm! - magazyn
20:30 Leśniczówka
21:00 Geniusze i marzyciele. Ludwik Hirszfeld - film
22:05 Historia bez tajemnic
23:15 Mała matura 1947
00:15 Na skraju obłędu - film fabularny

TVP 2

05:30 Górscy ratownicy - serial
06:15 Policzmy się dla Polski
06:20 Pożyteczni.pl
06:50 Familiada - teleturniej
07:20 Policzmy się dla Polski
07:30 Pytanie na śniadanie
10:45 Panorama
10:50 Pytanie na śniadanie
11:25 Policzmy się dla Polski
11:35 Dla niesłyszących - Barwy szczęścia - serial obyczajowy TVP
12:10 Szabes i czytanie Tory - relacja
13:00 Policzmy się dla Polski
13:15 Kozacka miłość - serial kostiumowy, prod. Rosja
14:05 Va Banque - teleturniej
14:35 Na sygnale - serial fabularyzowany TVP
15:10 Górscy ratownicy
16:00 Koło fortuny
16:35 Familiada - teleturniej
17:15 Serial fabularny
18:00 Panorama
18:20 Va Banque - teleturniej

SERIAL KOSTIUMOWY

18:45 Kozacka miłość - serial kostiumowy, prod. Rosja
19:35 Barwy szczęścia - serial obyczajowy TVP
20:45 Kulisy seriali Na dobre i na złe i Na sygnale
20:55 Na dobre i na złe - serial TVP
21:50 Sanditon - serial, prod. Wielka Brytania, 2019
22:45 Jedyny świadek - serial kryminalny
23:45 Powiew miłości - film obyczajowy, prod. USA
01:25 Iskander - serial kryminalny, prod. Francja, 2017
02:15 Chińskie dziewczyny do wzięcia - film dokumentalny
03:55 Zaginiona - serial TVP
04:45 Zakończenie

TVN

05:45 Uwaga! - magazyn
06:00 Ukryta prawda - program obyczajowy
07:00 Kuchenne rewolucje - program kulinarno-rozrywkowy
08:00 Dzień Dobry TVN - magazyn
11:35 Doradca smaku
11:45 Ukryta prawda - program obyczajowy
13:50 LAB
14:55 Szpital - program obyczajowy
15:55 Kuchenne rewolucje - program kulinarno-rozrywkowy
17:00 LAB
18:00 Ukryta prawda - program obyczajowy
19:00 Fakty
19:25 Uwaga! koronawirus
19:35 Sport
19:45 Pogoda
19:55 Uwaga! - magazyn
20:10 Doradca smaku

SERIAL OBYCZAJOWY

20:15 Na Wspólnej - serial obyczajowy
20:55 Milionerzy
21:30 Tajemnica zawodowa - serial
22:30 Podzielony - film sensacyjny, USA, Japonia, 2016, reż. M. Night Shyamalan, wyk. James McAvoy, Anya Taylor-Joy, Betty Buckley, Haley Lu Richardson
01:00 Superwizjer - magazyn reporterów
01:35 Tajemnica zawodowa - serial
02:35 Uwaga! - magazyn
02:55 Noc magii
04:15 Szpital - program obyczajowy

POLSAT

06:00 Nowy dzień z Polsat News
08:40 Malanowski i Partnerzy
09:40 Sekrety rodziny
10:40 Dlaczego ja?
11:40 Gliniarze
12:50 Wydarzenia
13:25 Interwencja
13:40 Trudne sprawy
14:40 Dlaczego ja?
15:50 Wydarzenia
16:10 Pogoda
16:15 Interwencja
16:30 Na ratunek 112
17:00 Gliniarze
18:00 Pierwsza miłość
18:50 Wydarzenia
19:25 Gość Wydarzeń
19:45 Sport
19:55 Pogoda
20:05 Nasz Nowy Dom - magazyn prod. Polska
21:05 Komisarz Mama
22:10 Love Island. Wyspa miłości

KOMEDIA

23:20 Tysiąc słów - komedia Eddie Murphy jako gadatliwy agent literacki, który dowiaduje się, że jeśli wypowie jeszcze 1000 słów, umrze. Jack McCall jest agentem literackim, który żyje z tego, że gada jak najęty i często mija się z prawdą. Skoncentrowany na pracy, zaniedbuje żonę i małego synka.
01:20 Szklanką po łapkach
02:55 Tajemnice losu
04:40 Disco Gramy - program rozrywkowy prod. Polska
05:25 Telezakupy TV Okazje

TVP Kultura

07:00 Teledyski
08:00 Informacje kulturalne
08:30 Niedziela z... Andrzejem Mastalerzem
09:30 Pali się, moja panno - komedia, prod. Włochy, Czechosłowacja, 1967, reż. Milos Forman, wyk. Frantisek Paska, Jan Vostrcil
11:00 Rodzina Połanieckich - serial TVP
12:30 W domu - film TVP
13:25 Rzecz Polska
13:45 Willmann. Opus minor - reportaż
14:00 Tamte lata, tamte dni - magazyn
14:35 Odkrywając Beethovena - film dokumentalny, prod. Niemcy, 2010
15:40 Jesienna opowieść - film obyczajowy
17:35 Co dalej?
17:55 Urodzeni artyści
18:30 Informacje kulturalne
18:55 Wszystko dla Pań

SERIAL OBYCZAJOWY

20:00 Genialna przyjaciółka - serial, prod. Włochy, 2018
21:05 Na wschód od Hollywood - W cieniu drzewa - film prod. Islandia, 2017, reż. Hafsteinn Gunnar Sigursson
22:40 Więcej niż fikcja - Igrzyska pamięci - film dokumentalny
00:20 Jazz Juniors 2020 - Premiery / dzień improwizacji II - koncert
02:00 Co dalej? - program publicystyczny
02:25 Informacje kulturalne
02:50 Lekkie obyczaje - Mali mężczyźni - dramat
04:20 Teledyski
05:35 Afisz kulturalny ekstra

TV Puls

06:00 Zbuntowany anioł - telenowela
07:00 Nash Bridges - serial sensacyjny
09:00 Lombard. Życie pod zastaw - serial obyczajowy Prowadzenie lombardu to zajęcie ciekawe, momentami ekscytujące, ale często i niebezpieczne. Bohaterami serialu są: właściciel Kazimierz Barski, jego rodzina, pracownicy oraz klienci, którzy pojawiają się w lombardzie z powodu różnych życiowych zawirowań. Są to zarówno osoby starsze, potrzebujące środków do życia, jak i młode, które zastawiają na kilka dni laptop czy telefon.
11:00 Zbuntowany anioł - telenowela
12:00 Zaklinaczka duchów

SERIAL OBYCZAJOWY

14:00 Lombard. Życie pod zastaw - serial obyczajowy
16:00 Rodzinny interes - serial obyczajowy
18:00 Lombard. Życie pod zastaw - serial obyczajowy
20:00 Plan lotu
22:00 Nikomu ani słowa
00:10 Podniebny terror
02:15 Zobacz to! Blok powtórkowy: Dyżur - serial dokumentalny
02:55 Taki jest świat
03:50 Wojciech Cejrowski. Boso - Karaiby
04:35 Z archiwum policji - serial dokumentalny
05:00 Rodzinny interes - serial obyczajowy

TVN 7

05:50 Szkoła
06:55 Szpital
07:55 Zakochani po uszy - serial, Polska
08:25 Ukryta prawda - program obyczajowy
11:25 Ten moment
11:55 Szpital - program obyczajowy
12:55 Szkoła
13:55 Sąd rodzinny - program sądowy
14:55 Sędzia Anna Maria Wesołowska - program sądowy
15:55 Ukryta prawda - program obyczajowy
16:55 Brzydula - serial
17:30 Rozwód. Walka o wszystko
18:30 Ten moment
19:00 19 + - obyczajowy
19:30 Zakochani po uszy - serial, Polska
20:00 Brzydula - serial
20:30 Hotel Paradise

FILM SENSACYJNY

21:40 Nocne życie - film sensacyjny, USA, 2016, reż. Ben Affleck, wyk. Ben Affleck, Zoe Saldana, Chris Cooper, Elle Fanning, Chris Messina, Brendan Gleeson, Sienna Miller
00:20 Kac Vegas w Bangkoku - film komedia, USA, 2011, reż. Todd Philips, wyk. Bradley Cooper, Ed Helms, Zach Galifianakis, Justin Bartha, Ken Jeong, Paul Giamatti, Mike Tyson
02:35 Duchy Alaski
03:35 Noc magii - program ezoteryczny prod. Polska

TV 4

06:00 Gliniarz i prokurator **07:00** Strażnik Teksasu **08:00** Nasz Nowy Dom **09:00** Sędzia Judy **09:25** Z miłości do dziecka **10:25** Nowe Sekrety Sąsiadów **10:55** Detektywi w akcji **11:55** Kobra - oddział specjalny **12:55** STOP Drogówka - magazyn **13:55** Rubi **14:55** Z miłości do dziecka **16:00** Policjantki i Policjanci **17:00** Kochane Pieniądze **19:00** Policjantki i Policjanci **20:00** Święty **20:30** Sprawiedliwi - Wydział Kryminalny **21:40** Hellboy Znakomita ekranizacja kultowego komiksu Mike'a Mignoli zrealizowana przez Guillermo del Toro. Pod koniec II wojny światowej, kiedy dni Rzeszy były już policzone, zdesperowani naziści próbowali ratować się wszelkimi sposobami. **00:10** Śmierć na 1000 sposobów

TV Trwam

12:00 Sympozjum z okazji Narodowego Dnia Pamięci Polaków ratujących Żydów pod okupacją niemiecką. **13:15** Poczet Wielkich Polaków **13:20** Kolory Świętości **13:25** Święty na każdy dzień **13:30** Sympozjum z okazji Narodowego Dnia Pamięci Polaków ratujących Żydów pod okupacją niemiecką. **14:50** Kaplica Pamięci **15:50** Ma się rozumieć **16:00** Informacje dnia **16:10** Na zdrowie **16:30** Po co nam wykopaliska? **17:00** Po stronie prawdy **17:30** Rykoszetem **17:55** Poczet Wielkich Polaków **18:00** Anioł Pański **18:05** Informacje dnia **18:15** Rozmowy niedokończone **19:25** Święty na każdy dzień **19:30** Brat Franciszek **20:00** Informacje dnia **20:20** Różaniec **20:50** Myśląc Ojczyzna **21:00** Apel Jasnogórski

czwartek 25 marca

TVP 1

05:10 Przysięga - serial
06:00 Elif - serial, prod. Turcja
06:50 Policzmy się dla Polski - felieton
07:00 Transmisja Mszy Świętej z Sanktuarium Matki Bożej na Jasnej Górze
07:30 Pełnia Wiary - magazyn
08:00 Wiadomości
08:10 Pogoda poranna
08:15 Kwadrans polityczny
08:30 Policzmy się dla Polski - felieton
08:40 Ranczo - serial
09:40 Komisarz Alex - serial kryminalny TVP
10:35 Ojciec Mateusz - serial kryminalny TVP
11:25 Kasta - serial
12:00 Wiadomości
12:10 Agrobiznes
12:35 Agropogoda - magazyn
12:40 Zainwestuj w marzenia - serial TVP
12:50 Natura w Jedynce

SERIAL OBYCZAJOWY

14:00 Elif - serial, prod. Turcja, 2018
14:45 Policzmy się dla Polski
15:00 Wiadomości
15:15 Alarm! - magazyn
15:35 Gra słów. Krzyżówka
16:00 Policzmy się dla Polski
16:05 Przysięga - serial
17:00 Teleexpress
17:15 Jaka to melodia?
17:55 Klan - telenowela TVP
18:20 Kasta - serial
18:55 Jeden z dziesięciu
19:30 Wiadomości
20:10 Alarm! - magazyn
20:30 Piłka nożna
22:55 Magazyn kryminalny 997 - magazyn
23:45 Motel Polska
00:20 Tanie Dranie
00:55 Londyńczycy - serial

TVP 2

04:55 Cafe piosenka
05:25 Górscy ratownicy - serial obyczajowy
06:15 Policzmy się dla Polski
06:20 Smaki świata po polsku
06:55 Familiada - teleturniej
07:20 Policzmy się dla Polski
07:30 Pytanie na śniadanie
10:35 Panorama
10:45 Pytanie na śniadanie
11:10 Policzmy się dla Polski
11:20 Wojciech Cejrowski - boso przez świat
11:50 Dla niesłyszących - Barwy szczęści
12:30 Koło fortuny
13:15 Kozacka miłość - serial kostiumowy, prod. Rosja
14:05 Va Banque - teleturniej
14:35 Na sygnale - serial
15:10 Górscy ratownicy
16:00 Koło fortuny
16:35 Familiada - teleturniej
17:15 Serial fabularny
18:00 Panorama
18:20 Va Banque - teleturniej

SERIAL KOSTIUMOWY

18:45 Kozacka miłość - serial kostiumowy, prod. Rosja
19:35 Barwy szczęścia - serial obyczajowy TVP
20:40 Kulisy seriali Na dobre i na złe i Na sygnale
20:55 Na sygnale - serial fabularyzowany TVP
21:50 Sanditon - serial
22:45 Jedyny świadek - serial kryminalny
23:45 W obliczu śmierci - film sensacyjny
02:05 Powiew miłości - film obyczajowy
03:35 Bez tożsamości - serial, prod. Hiszpania, Niemcy
04:20 Art Noc - koncert
05:10 Zakończenie dnia

TVN

05:45 Uwaga! - magazyn
06:00 Ukryta prawda - program obyczajowy
07:00 Kuchenne rewolucje - program kulinarno-rozrywkowy
08:00 Dzień Dobry TVN - magazyn
11:35 Doradca smaku
11:45 Ukryta prawda - program obyczajowy
13:50 LAB
14:55 Szpital - program obyczajowy
15:55 Kuchenne rewolucje - program kulinarny
17:00 LAB
18:00 Ukryta prawda - program obyczajowy
19:00 Fakty
19:25 Uwaga! koronawirus
19:35 Sport
19:45 Pogoda
19:55 Uwaga! - magazyn
20:10 Doradca smaku

SERIAL OBYCZAJOWY

20:15 Na Wspólnej - serial obyczajowy
20:55 Milionerzy - program rozrywkowy
21:30 Kuchenne rewolucje - program kulinarno-rozrywkowy
22:30 Juliusz - film komedia, Polska, 2018, reż. Aleksander Pietrzak, wyk. Wojciech Mecwaldowski, Jan Peszek, Anna Smołowik, Rafał Rutkowski, Jerzy Skolimowski, Maciej Stuhr
00:30 Chyłka-Rewizja - serial, Polska
01:35 Uwaga! - magazyn
01:55 Noc magii
03:15 Szpital - program obyczajowy

POLSAT

06:00 Nowy dzień z Polsat News
08:40 Malanowski i Partnerzy
09:40 Sekrety rodziny
10:40 Dlaczego ja?
11:40 Gliniarze
12:50 Wydarzenia
13:25 Interwencja
13:40 Trudne sprawy
14:40 Dlaczego ja?
15:50 Wydarzenia
16:10 Pogoda
16:15 Interwencja
16:30 Na ratunek 112
17:00 Gliniarze
18:00 Pierwsza miłość
18:50 Wydarzenia
19:25 Gość Wydarzeń
19:45 Sport
19:55 Pogoda
20:05 Nasz Nowy Dom - magazyn prod. Polska
21:05 Przyjaciółki
22:10 Love Island. Wyspa miłości

FILM OBYCZAJOWY

23:10 Króliczek - film obyczajowy Kiedy Shelley, ulubiony króliczek rezydencji Playboya zostaje wyrzucona z najbardziej popularnego domu w mieście, nie trudno zgadnąć jak szybko zagubi się w dziczy Beverly Hills. Wszystko zmienia się z chwilą, gdy 27-latka poznaje świat stowarzyszenia studenckiego Zeta Alpha Zeta. Tu znajduje nowy dom, w którym wreszcie będzie mogła wykorzystać wszystkie swoje talenty.
01:15 Zakończenie

TVP Kultura

07:00 Teledysk
08:00 Informacje kulturalne
08:25 Tamte lata, tamte dni
09:00 Jesienna opowieść - film obyczajowy
11:00 Rodzina Połanieckich - serial TVP
12:30 Jak zdobyć pieniądze, kobietę i sławę - film
13:30 Rok 2020
13:55 Trzeci punkt widzenia - program publicystyczny
14:35 Frank Lloyd Wright i architektura organiczna - film
15:45 Szkoła podstawowa - film obyczajowy
17:30 Co dalej?
17:55 Rzecz Polska
18:05 August Zamoyski. Powrót - reportaż
18:30 Informacje kulturalne
18:55 Wszystko dla Pań
19:50 Solidarni - koncert
20:15 Gramy dla Białorusi 2021 - koncert

FILM FABULARNY

21:30 Czwartkowy klub filmowy - Avanti - film fabularny, prod. USA, 1972, reż. Billy Wilder, wyk. Jack Lemmon, Juliet Mills
00:05 Jimi Hendrix: Hear My Train A Comin' - film dokumentalny
01:45 Co dalej?
02:05 Informacje kulturalne
02:35 Na wschód od Hollywood - W cieniu drzewa
04:10 Apokalipsa - dramat, prod. Polska, 2015
05:30 Afisz kulturalny ekstra
05:45 Jeszcze więcej kultury w TVP Kultura 2 na stream.tvp.pl
05:50 Zakończenie

TV Puls

06:00 Zbuntowany anioł - telenowela
07:00 Nash Bridges - serial sensacyjny
09:00 Lombard. Życie pod zastaw - serial obyczajowy Prowadzenie lombardu to zajęcie ciekawe, momentami ekscytujące, ale często i niebezpieczne. Bohaterami serialu są: właściciel Kazimierz Barski, jego rodzina, pracownicy oraz klienci, którzy pojawiają się w lombardzie z powodu różnych życiowych zawirowań.
11:00 Zbuntowany anioł - telenowela
12:00 Zaklinaczka duchów
14:00 Lombard. Życie pod zastaw - serial obyczajowy
16:00 Rodzinny interes

SERIAL OBYCZAJOWY

18:00 Lombard. Życie pod zastaw - serial obyczajowy prod. Polska
20:00 Sztos 2 Podczas stanu wojennego "Synek" i Janek transportują do Warszawy poszukiwanego działacza Solidarności.
22:05 Wielki Stach
00:15 Jeszcze dalej niż Północ
02:25 Wojciech Cejrowski. Boso - Karaiby - program rozrywkowy
04:05 Zobacz to! Blok powtórkowy: Taki jest świat
05:00 Rodzinny interes - serial obyczajowy prod. Polska

TVN 7

05:50 Szkoła
06:55 Szpital - program obyczajowy prod. Polska
07:55 Zakochani po uszy - serial, Polska
08:25 Ukryta prawda - program obyczajowy
11:25 Ten moment
11:55 Szpital - program obyczajowy
12:55 Szkoła
13:55 Sąd rodzinny - program sądowy
14:55 Sędzia Anna Maria Wesołowska - program sądowy
15:55 Ukryta prawda - program obyczajowy prod. Polska
16:55 Brzydula - serial
17:30 Rozwód. Walka o wszystko
18:30 Ten moment
19:00 19 + - obyczajowy
19:30 Zakochani po uszy

SERIAL OBYCZAJOWY

20:00 Brzydula - serial obyczajowy prod. Polska
20:30 Hotel Paradise
21:30 Rekiny wojny - film komedia, USA, 2016, reż. Todd Phillips, wyk. Jonah Hill, Miles Teller, Bradley Cooper, Ana de Armas Historia mężczyzn, którzy wykorzystując mało znany projekt rządowy, biorą udział w przetargach na kontrakty dla amerykańskiej armii.
00:00 Nad morzem - film obyczajowy, Francja, USA, 2015, reż. Angelina Jolie
02:40 Duchy Alaski

TV 4

06:00 Gliniarz i prokurator **07:00** Strażnik Teksasu **08:00** Nasz Nowy Dom **09:00** Sędzia Judy **09:25** Z miłości do dziecka **10:25** Nowe Sekrety Sąsiadów **10:55** Detektywi w akcji - serial kryminalny **11:55** Kobra - oddział specjalny **12:55** STOP Drogówka - magazyn prod. Polska **13:55** Rubi **14:55** Z miłości do dziecka **16:00** Policjantki i Policjanci - serial kryminalny **17:00** Kochane Pieniądze **19:00** Policjantki i Policjanci **20:00** Święty **20:30** Sprawiedliwi - Wydział Kryminalny - serial kryminalny **21:40** Wychodne mamusiek - komedia Wszystko, czego pragnie Alyson wraz z przyjaciółkami, to spokojny wieczór, z dobrą kolacją i konwersacją... **23:45** Śmierć na 1000 sposobów

TV Trwam

12:00 Anioł Pański **12:03** Informacje dnia **12:20** Po stronie prawdy **12:50** Wyszyński **13:30** Msza święta z Jasnej Góry **14:30** Zrozumieć wartość życia **14:45** Zostawić ślad... **15:10** „Cioteczka" **15:40** Kolory Świętości **15:45** Święty na każdy dzień **15:50** Ma się rozumieć **16:00** Informacje dnia **16:10** Z wędką nad wodę w Polskę i Świat **16:35** Porady Medyczne Bonifratrów **17:00** Akademia pro-life **17:05** Maryja z Nazaretu w Jej Zwiastowaniu **17:30** Odpowiedzialni za Kościół **17:55** Poczet Wielkich Polaków **18:00** Anioł Pański **18:05** Informacje dnia **18:15** Rozmowy niedokończone **19:25** Święty na każdy dzień **19:30** Przyjaciele i bohaterowie **20:00** Informacje dnia **20:20** Różaniec **20:50** Głos Polski **21:00** Apel

eprasa.pl a05f4573df

Ksiądz Jerzy Popiełuszko - ofiara zbrodniczego systemu

Kilkanaście lat temu w Kościele p.w. św. Karola Boromeusza w Wołowie odsłonięto tablicę upamiętniającą ks. Jerzego Popiełuszkę. Tu ksiądz Jerzy odprawił swoją msze prymicyjną. Zbliża się 37. rocznica męczeńskiej śmierci błogosławionego księdza Jerzego Popiełuszki. Obrońca praw człowieka i kapelan Solidarności został uprowadzony i zamordowany przez funkcjonariuszy Służby Bezpieczeństwa 19 października 1984 roku.

Msza za Ojczyznę

Duchowny co miesiąc, po wprowadzeniu stanu wojennego odprawiał w kościele pw. Św. Stanisława Kostki na Żoliborzu mszę za Ojczyznę. Gromadziły się na niej tysiące ludzi. Ksiądz Popiełuszko miał odwagę mówić prawdę o człowieku i systemie, który go zniewalał.

Porwanie i zabójstwo

Po nabożeństwach odprawionych 19 października 1984 w parafii Świętych Polskich Braci Męczenników w Bydgoszczy, ksiądz Jerzy Popiełuszko wracał do Warszawy. Samochód prowadzony przez Waldemara Chrostowskiego, który był kierowcą duchownego, został zatrzymany przez funkcjonariuszy bezpieki, ubranych w mundury drogówki. Esbecy uprowadzili zarówno księdza, jak i Waldemara Chrostowskiego. Kierowcy udało się uciec, ksiądz Jerzy został zamordowany.

- Jestem przekonany, że męczeńska śmierć księdza Jerzego może przyczynić się do większego dobra – powiedział na wieść o tragicznej śmierci duchownego ówczesny prymas Polski kard. Józef Glemp.

Aresztowanie sprawców

27 października 1984, osiem dni po zabójstwie, ówczesny minister spraw wewnętrznych, gen. Czesław Kiszczak wystąpił w Telewizji Polskiej z ogłoszeniem:

- Z największą przykrością muszę stwierdzić, że sprawcami zabójstwa księdza Popiełuszki są trzej młodzi funkcjonariusze resortu spraw wewnętrznych: kpt. Grzegorz Piotrowski, por. Waldemar Chmielewski oraz por. Leszek Pękala.

Gen. Kiszczak zapewnił, że zostaną podjęte działania, by sprawdzić, kto był inspiratorem zbrodni i czy ktoś sprawców zabójstwa nie osłaniał.

Proces przeciwko zabójcom księdza Jerzego toczył się w Toruniu. Poza trzema funkcjonariuszami SB, na ławie oskarżonych zasiadł także płk Adam Pietruszka, z-ca dyr. Departamentu IV MSW. Skazano go na 25 lat pozbawienia wolności. Więzienie opuścił w 1995 roku. Nikt więcej nie poniósł konsekwencji za śmierć duchownego.

***

Pod koniec 2002 prokurator Andrzej Witkowski z pionu śledczego IPN w Lublinie ponownie zasugerował wersję zabójstwa ks. Popiełuszki podważającą ustalenia sądu w Toruniu z lat 80. Trwały starania nad ustaleniem, czy za zabójstwem stały osoby „wyżej postawione w hierarchii partyjno-państwowej. W 2008 sformułowaną przez Witkowskiego hipotezę, zakładającą, że Jerzy Popiełuszko nie zginął 19, lecz 25 października, po kilkudniowych torturach w bunkrach w Borze Kazuńskim, ponownie przywołał były prokurator IPN Leszek Pietrzak. Prokurator Witkowski zajmował się sprawą Popiełuszki w latach 1990-1991, zanim został od niej odsunięty. Witkowskiemu udało się wówczas ustalić, że 19 października 1984, w czasie gdy grupa Piotrowskiego z SB czekała, aż Popiełuszko opuści kościół w Bydgoszczy, w tym samym miejscu oczekiwała inna grupa, z Wojskowej Służby Wewnętrznej (WSW), składająca się z 6 funkcjonariuszy bydgoskiej WSW. Witkowski w 1991 r. w towarzystwie policjantów wtargnął do siedziby kontrwywiadu wojskowego w Bygdoszczy i zabezpieczył m.in. „dziennik obserwacji", w którym pod datą 19 października 1984 r. widniało nazwisko Popiełuszki jako osoby obserwowanej. W roku 2008 reporterzy „Superwizjera" TVN dotarli do większej liczby świadków, którzy twierdzą, że ciało wyłowiono już 26 października. Nurkowie biorący wówczas udział w akcji twierdzą, że ciało wyglądało wówczas inaczej niż na zdjęciach i filmach rejestrujących moment wyłowienia ciała 30 października. Ponadto było skrępowane w inny sposób.

red

PORADA KONSUMENCKA

Prawo do naprawy – nowe przepisy konsumenckie z ochroną środowiska w tle

W Polsce obowiązuje już „prawo do naprawy", zgodnie z którym producenci RTV i AGD będą musieli zadbać o zapas części i podzespołów wytworzonych produktów oraz dokumentację techniczną do serwisów nawet przez 10 lat.

Ma to ukrócić praktyki stosowane przez wiele firm, polegające na celowym postarzaniu sprzętów, aby te psuły się zaraz po upływie terminu gwarancji, co wymusza na konsumentach konieczność kupna kolejnej rzeczy.

Rozwiązanie to oznacza, że jeśli popsuje nam się telewizor tuż po zakończeniu jego gwarancji/rękojmi, wyspecjalizowany serwis będzie musiał przyjąć go na warsztat i przeprowadzić odpłatną naprawę. Odmowa spowodowana brakiem części zamiennych oraz tłumaczenie, że ten model nie jest już produkowany nie będzie wchodziło w grę. Konsument w każdym takim przypadku będzie mógł się powołać na wspomniane prawo do naprawy.

Regulacja ta w znacznym stopniu ma zapobiec zwiększaniu się ilości elektrośmieci, które stanowią ogromne obciążenie dla naszego środowiska naturalnego. Ponadto umożliwi konsumentowi dostępność do wszystkich niezbędnych części zamiennych oraz narzędzi potrzebnych do naprawy danego urządzenia.

Na mocy decyzji Komisji Europejskiej pralki, lodówki czy telewizory nie trafią na śmietnik przy pierwszej, poważniejszej awarii. Producenci RTV i AGD będą musieli wprowadzać na rynek jedynie trwałe produkty. Nowe zasady zakończą proceder produkowania urządzeń, których funkcjonalność kończyła się po 2 latach użytkowania.

Niestety prawo do naprawy nie będzie obejmowało urządzeń tzw. małej elektroniki. Nie powołamy się na razie na nie w przypadku naprawy telefonu, ekspresu do kawy, nawigacji samochodowej, robota kuchennego czy odkurzacza.

Tekst opracowała:
Katarzyna Staroń
Doradca ds. konsumenckich

eprasa.pl a05f4573df

Wołowski szpital tylko dla chorych na Cowid19

8 marca wołowski szpital ponownie zaczął pełnić funkcję jednoimiennego szpitala covidowego. Decyzja obowiązuje do odwołania.

Powiatowe Centrum Medyczne w Wołowie zostało zobowiązane do zabezpieczenia 67 łóżek dla pacjentów z podejrzeniem lub potwierdzonym zakażeniem SARS-Cov-2. – Powyższe zmiany wymusiły na spółce kolejną reorganizację zakresu usług – zawieszona została działalność oddziału chorób wewnętrznych, a praca wołowskiej izby przyjęć została ograniczona do zabezpieczania wyłącznie pacjentów z podejrzeniem lub potwierdzonym zakażeniem koronawirusem – informuje Urząd Miejski w Brzegu Dolnym.

kk

KURIER GMIN
TYGODNIK POWIATU WOŁOWSKIEGO
www.kuriergmin.pl

Nakrętki z wołowskiego zakładu karnego wesprą leczenie dziecka

Dzięki zaangażowaniu funkcjonariuszy, pracowników oraz osadzonych z wołowskiego więzienia udało się zebrać dużą ilość plastikowych nakrętek, które zostały przekazane na rzecz dziecka z terenu powiatu wołowskiego.

Fot. FB Zakład Karny

– Uczestnikiem kolejnej już edycji mógł zostać każdy z osadzonych przebywających w zakładzie karnym, zainteresowany niesieniem pomocy oraz problematyką dotyczącą ochrony środowiska – informuje Zakład Karny w Wołowie. – Skazani chętnie uczestniczyli w przedsięwzięciu, czego potwierdzeniem była ilość zebranych nakrętek. W czwartek 11 marca nakrętki przekazane zostały opiekunom dziecka.

kk

Zapaśnicy MKS Rokita wzięli udział w zawodach

Fot. zdjęcie własne

12-14 marzec w Białogardzie odbył się II Puchar Polski kadetów w zapasach, w których wystartowało 198 zawodników z 65 klubów.

Dolnobrzeski klub MKS Rokita reprezentowało 5 zawodników. Zawody były na bardzo wysokim poziomie, a walki zapaśnicze były wyrównane i emocjonujące. W kat wagowej 51 kg startował Jurij Gurak, który po pierwszej wygranej walce musiał uznać wyższość zawodnika z Warszawy i ostatecznie zakończył rywalizację na 9 miejscu z 17 startujących. Następnie w kategorii wagowej 65 kg wystartował Arkadiusz Daniel, jeden z filarów drużyny, który szybko uporał się ze swoim pierwszym rywalem wygrywając na plecy, lecz przed kolejną walką odezwała się kontuzja i kolejne 2 walki Arek przegrał i zawody ukończył na 11 miejscu. W kategorii 71 kg przebojowo i pewnie swoje walki wygrywał Kamil Leszczuk, który po 4 wygranych walkach przebojem wdarł się do finału swojej kategorii wagowej. W walce o złoto po bardzo mocnej rywalizacji Kamil musiał uznać wyższość przeciwnika i ostatecznie zdobył srebrny medal na 33 startujących w jego kategorii. Sukces Kamila nie umknął uwadze trenera kadry Polski, który pozostawił go na zgrupowaniu. W kategorii wagowej 92 kg Michał Dubowski w pierwszej walce przegrał z późniejszym finalistą tej kategorii, lecz to nie podcięło mu skrzydeł i wygrał kolejne 3 walki oraz stanął przed szansą o zdobycie brązowego medalu. Walce z zawodnikiem z Poznania pierwsza runda była pod dyktando Michała, natomiast w drugiej rundzie inicjatywę przejęli sędziowie i nasz zawodnik przegrał 1 punktem technicznym po czym uplasował się na 5 miejscu z 21 startujących. I najcięższa artyleria kategoria wagowa 110 kg i Wojciech Hawrylczak pięknie i szybko rozprawił się ze swoimi rywalami wygrywając na łopatki swoje 3 pierwsze pojedynki, po czym idąc za ciosem przystąpił do walki finałowej lecz zawodnik okazał się nie do przejścia i Wojtek zakończył rywalizację na wysokim 2 miejscu. Dzięki dobrym wynikom dolnobrzeskich zapaśników nasz klub w klasyfikacji końcowej uplasował się na 5 miejscu z 65 ekip biorących udział w zawodach, warto nadmienić że do podium zabrakło nam 1 punktu.

Trener Rober Rogalewicz który był na zawodach jest zadowolony ze swoich podopiecznych i sądzi, że osiągnięte wyniki pozwalają mieć nadzieję na udany start w Ogólnopolskiej Olimpiadzie młodzieży gdyż wszyscy w/w dolnobrzeżanie mają już zapewniony start w najważniejszej imprezie krajowej w roku. **osa**

GRATULACJE!

Wołowski Klub Bokserski CHAMPION

3 srebrne medale (Jakub Brzezinski, Gabriel Szulborski, Bartek Rzeszowski) i dwa brązowe (Janek Sztymer, Kamil Bieniek) dla zawodników Wołowskiego Klubu Bokserskiego CHAMPION - sekcja Kołtun Boxing Team, podczas Dolnośląskich Mistrzostw w Boksie, które odbyły się w dniach 12-14 marca 2021 w Wałbrzychu.

Ogromny zaszczyt i wyróżnienie dla Jakuba Brzezińskiego, który za bardzo zaciętą i bardzo wyrównana walkę z gospodarzem i mimo przegranej w finale 1:2 w najbliższy weekend będzie walczył w Pile o kwalifikacje do Ogólnopolskiej Olimpiady Młodzieży. „Zabrakło tylko trosze szczęścia do złotego medalu, ale jestem przekonany, że za rok już go przywieziemy Gratuluję zawodnikom i wiem, że będziemy teraz jeszcze więcej razem pracować nad formą. Dziękujemy Panu Burmistrzowi Dariuszowi Chmurze za wiarę w Nas i pomoc" - napisał na funpage fb Wołowski Klub Bokserski - Prezes i trener Leszek Kołtun.

inf

eprasa.pl a05f4573df

PORACHUNKI

4.LIGA/MKP WOŁÓW

MKP WOŁÓW
- Orzeł Prusice 6-0 (1-0)
Bramki: M. Gacek (7', +90'), K. Żbik (60, 75'), M. Kamraj (83'), D. Kamiński (86);
MKP: P. Leciejewski – D. Kamiński, S. Supranionek (62' S. Kościuk), M. Wróbel, K. Moskwa (75' A. Judziński), K. Aramowicz (70' K. Miłkowski), D. Stupieńko, D. Rosiński (78' M. Kamraj), K. Żbik, M. Gacek, R. Sobieraj (70' D. Draczyński).

Drużyna prusickiego Orła od dłuższego czasu w 4.ligowej rywalizacji przeżywa spore problemy, a przed rokiem od degradacji uchronił ją ogólnonarodowy *lockdown*. Danego czasu nie udało się jednak wykorzystać na tyle efektywnie, aby stworzyć ekipę zdolną do skutecznej rywalizacji o rankingowe *oczka* i niemal od samego początku zmagań zespół z Prusic to jeden z pewnych kandydatów do spadku, co zresztą sami piłkarze potwierdzają na boisku. Na początku piłkarskiej jesieni spłatali jednak przykrego futbolowego figla wołowianom, odprawiając nasz zespół z przysłowiowym *kwitkiem* (**0-2**). Biorąc pod uwagę fakt, że w historii 4.ligowych starć obu ekip zespół MKP jeszcze nie punktował, to w 21.kolejce była idealna okazja, aby serię tę przerwać. Tak samo było jednak w sierpniu…

W sobotę mogło rozpocząć sie bardzo szybko, gdyż po rozpoczęciu gry i szybkim rozegraniu piłki w środku pola w sytuacji sam na sam znalazł się **Kamil Żbik**, ale tym razem nie udało mu się oszukać golkipera Orła. Od pierwszego gwizdka arbitra gospodarze ruszyli na rywali z dużym impetem i za chwilę piłkarze MKP mogli już cieszyć się z prowadzenia. Zagraną na lewe skrzydło futbolówkę przejął K. Żbik i chociaż defensorzy Orła sugerowali *ofsajd* - chorągiewka liniowego arbitra nie powędrowała w górę, a dorzucona piłka trafiła na głowę **Marka Gacka**, który z bliskiej odległości wpakował ją do siatki. Goście próbowali się odgryźć i zdołali przeprowadzić kilka ofensywny akcji, z których dwie można było uznać za groźne, ale w zasadzie na placu gry panowali wołowianie, którzy rozgrywali piłkę z dużą swobodą i co kilka chwil stwarzali zagrożenie w polu karnym pruszczan. Po dośrodkowaniach z rzutów rożnych dwukrotnie bliski podwyższenia rezultatu był **Sebastian Supranionek**, a później swoje szanse miał **Kamil Aramowicz**. Po jednym z jego strzałów gości od straty gola uratował słupek, a w drugiej akcji i sytuacyjnym strzale w krótki róg -prawidłowo zareagował golkiper Orła. Choć przewaga zespołu MKP nie podlegała w tej części dyskusji, a gra drużyny mogła się naprawdę podobać, to na przerwę nasza drużyna schodziła z ledwie minimalną zaliczką.

Na przebieg sobotniego widowiska pewien wpływ miał także wiatr, który po zmianie stron stał się sprzymierzeńcem defensorów gości. Grający również przeciwko niemu wołowianie przez około kwadrans nie potrafili odnaleźć rytmu z 1.odsłony, co sprawiło, że futbolowy spektakl sporo stracił na atrakcyjności. Po okresie szarpanej i niedokładnej gry oraz przy coraz większych kondycyjnych kłopotach prusiczan, zawodnicy MKP wreszcie uporządkowali grę i rozpoczęli akcję kompletnego *demontażu* defensywy Orła. Po ponad godzinie gry swoje gole zdobył K. Żbik, a później po dośrodkowaniu z rzutu rożnego rezultat podwyższył **Michał Kamraj**. Chwilę późnie składną akcję celnym uderzeniem zakończył **Daniel Kamiński**, a rezultat meczu ustalił M. Gacek.

Po sobotnim zwycięstwie nasz zespół awansował na 4.pozycję i przewodzi grupie drużyn rankingowego *środka*. Z każdym kolejnym zdobytym punktem wołowianie zapewniają sobie ligowy byt, a z taką grą wydaje się, że od *czerwonej* strefy nasz zespół dzielić będzie coraz większy dystans. I co najważniejsze - sierpniowe rachunki z drużyną Orła zostały wyrównane.

- Oczywiście cieszymy się z tego efektownego zwycięstwa, gdyż miało ono dla nas dodatkowy ciężar - powiedział po końcowym gwizdku arbitra trener P. Bolkowski. *- Każdy z zawodników miał w pamięci sierpniowe niepowodzenie w Prusicach i zespół pałał żądzą rewanżu. Udało się, i tym razem dobitnie pokazaliśmy, że jesteśmy lepszą drużyną od Orła. Cieszy również fakt, że odblokował się Marek Gacek, który sobotnim dublet przełamał strzelecką niemoc. Bez wątpienia w pełni zasłużyliśmy na to zwycięstwo, a przy odrobinę lepszej skuteczności jego rozmiar mógł być jeszcze większy.*

Pozostałe wyniki: Sokół M. - Lechia **1-4**; Bielawianka - Mirków/Długołęka **2-0**; Sokół W.L. - Orzeł Z. **1-0**; Polonia - Bystrzyca G. **0-1**; Mechanik - Pogoń **3-0**; Nysa - Strzegom **1-3**; Moto-Jelcz - Unia **2-0**; Orzeł L. - Piast Ż. **2-3**.

TABELA 4.LIGI (wschód)

1.	Lechia Dzierżoniów	20	**54**	71-20
2.	Bielawianka Bielawa	20	**49**	74-15
3.	AKS Strzegom	20	**48**	62-17
4.	**MKP WOŁÓW**	20	**36**	47-30
5.	Sokół Marcinkowice	20	**35**	50-30
6.	Moto-Jelcz Oława	20	**34**	42-23
7.	Piast Żerniki	20	**31**	38-21
8.	Mechanik Brzezina	20	**31**	49-50
9.	Polonia Trzebnica	20	**30**	28-23
10.	Orzeł Ząbkowice Śl.	20	**29**	40-40
11.	Sokół Wielka Lipa	20	**28**	38-33
12.	Piast Nowa Ruda	19	**26**	32-34
13.	Nysa Kłodzko	20	**25**	34-36
14.	GKS Mirków/Długołęka	20	**24**	29-43
15.	LKS Bystrzyca Górna	20	**21**	31-41
16.	Unia Bardo	19	**17**	29-58
17.	Orzeł Lubawka	20	**12**	27-74
18.	Orzeł Prusice	20	**7**	27-101
19.	Pogoń Pieszyce	20	**1**	14-73

22.kolejka (20 marca)**:** Mechanik - Strzegom; Unia - Orzeł L.; Piast Ż. - Nysa; Orzeł P. - Polonia; Bystrzyca G. - Sokół W.L.; Orzeł Z. - Bielawianka; Mirków/Długołęka - Sokół M.; Lechia - Piast N.R.

22.kolejka (20 marca)**:** Pogoń Pieszyce - **MKP WOŁÓW**

Po zwycięstwach w Bystrzycy Górnej oraz z Orłem Prusice w zasadzie nie ma innej możliwości, niż kontynuacja passy na boisku w Pieszycach, gdyż w następnym pojedynku piłkarze MKP zagrają z zamykającą ligowy ranking Pogonią. Oczywiście piłka nożna jak każdy sport jest nieprzewidywalna, ale… bez przesady.

Dla rywali to 2 sezon na murawach 4.ligi, ale do tej pory z całą pewnością nie spełniają oczekiwań swoich kibiców, gdyż w **36** rozegranych do tej pory meczach tylko **3** razy sięgali po zwycięstwo (skuteczność 8%), a po raz ostatni cieszyli się z niego 23 listopada 2019 roku, kiedy to w Dzierżoniowie niespodziewanie ograli Lechię (**3-2**). W trwających rozgrywkach pieszyczanom ciągle nie było dane zasmakować zwycięstwa, a punktowali jedynie w konfrontacji z bystrzyckim LKS (**2-2**). Po pozostałych **19** spotkaniach schodzili z boiska jako pokonani, a ich skuteczność w bieżącym sezonie to **1,6%!** Pogoń to najgorsza w lidze ofensywa, zdolna do zdobycia zaledwie **0,7** bramki w meczu; to *prawie* najgorsza formacja obronna, tracąca średnio **3,65** gola w spotkaniu, więc przed pojedynkiem z takim rywalem każdy zespół powinien przygotować się na solidne strzelanie.

W rundzie jesiennej wołowianie nie rozczarowali i na własnym boisku wyraźnie pokonali Pogoń (**5-1**), ale było to po *zimnym prysznicu* w Prusicach, a poza tym nasz zespół jednak długo forsował defensywę konkurentów, a zanim wreszcie trafił **Szymon Czyżowicz** (44.min.), to z prowadzenia przez 3 minuty mogli cieszyć się rywale. Z całą pewnością w nadchodzącym meczu satysfakcjonujące będzie tylko zwycięstwo, ale mając w pamięci sierpniową porażkę z prusickim Orłem i marcowe kłopoty drużyny Nysy Kłodzko (do przerwy w Pieszycach goście przegrywali 0-2) nawet do tego rywala nasz zespół musi podejść z pełną koncentracją i szacunkiem, gdyż nawet na zwycięstwo z rankingowym *outsiderem* trzeba będzie zapracować.

PIŁKA NOŻNA

CISZA PRZED BURZĄ

To już ponad rok, kiedy na horyzoncie naszego życia pojawił się chiński wirus, niemal całkowicie zmieniając rzeczywistość. Powoli zaczyna nabierać sensu pytanie nie kiedy powróci normalność, ale czy w ogóle to nastąpi. Covid-19 *przeorał* każdą dziedzinę życia, nie pozostając bez wpływu na sportową rywalizację. Jesienią wprawdzie udało się powrócić do futbolowych zmagań na powiatowych boiskach, ale rywalizacja ta tylko na początku toczyła się w miarę normalnie. Później zachorowania zaczęły pojawiać się w szatniach drużyn - eliminując z gry wielu zawodników, a na trybunach zawisły kłódki, uniemożliwiając kibicom udział w piłkarskich spektaklach. Rundę udało się jednak dograć do końca, a po zimowej przerwie do piłkarskiej rywalizacji udanie przystąpili zawodnicy wołowskiego MKP, którzy bez starty gola sięgnęli po 2 zwycięstwa. Piłkarska karuzela rusza jednak w najbliższy weekend, gdyż do gry przystąpią zespoły z niższych szczebli oraz niektóre drużyny młodzieżowe. Futbolowa wiosna cały czas jednak stoi pod znakiem zapytania, gdyż ilość zakażeń rośnie i władze województwa rozważały wprowadzenie *twardego lockdown'u* już od minionego poniedziałku. Na razie Dolny Śląsk uniknął *czerwonej* strefy, ale sytuacja jest nadal poważna i być może dziś zapadną decyzję, będące dla wszystkich kibiców wielkim rozczarowaniem.

W większości futbolowych sztabów przygotowania do sezonu nie zwalniają. W miniony weekend kolejne mecze kontrolne rozegrały nasze drużyny, które przygotowują się do startu piłkarskiej walki w klasie **A**. Tylko jeden remis w 5 meczach kontrolnych - z takim *sparingowym* bilansem na pierwszy ligowy gwizdek czekają piłkarze Odry Lubiąż, której kadra w zimowej przerwie mocno się wzmocniła. Podopieczni trenera **Tomasza Grzegorzewskiego** mimo starty 8 punktów do lidera mogą przypuścić atak na klasę okręgową, a z takimi wzmocnieniami może on okazać się skuteczny. Oprócz lidera powiatowych snajperów na tym szczeblu futbolowej rywalizacji - **Dominika Chylaka**, do drużyny dołączyli jeszcze: mający 4.ligowe doświadczenie **Karol Wojtyło**, 20.letni skrzydłowy **Jakub Ignaszewski**, wychowanek lubińskiego Zagłębia z przeszłością w 3.ligowym Górniku Polkowice **Kamil Zawadzki** oraz rumuński pomocnik **Sergiu Zbârcot**, który zdążył już udowodnić swoją przydatność w meczach kontrolnych.

Wymagającym konkurentem w ligowej walce o punkty powinni być piłkarze z Orzeszkowa, którzy zimą również rozwinęli szeroką transferową *ofensywę*. Do Victorii dołączyła liczna grupa zawodników i po pierwszych grach kontrolnych wydawało się, że wiosną na boiskach klasy **A** zobaczymy prawdziwe orzeszkowskie futbolowe *tornado*. Im bliżej pierwszego meczu o punkty, tym bardziej jednak należy zachować ostrożność, gdyż drużyna Victorii najpierw nieco rozczarowała w konfrontacji ze Spartą Miłcz (**0-3**), a później dała się ograć liderowi klasy **B** z Białkowa (**2-4**). Widać, że przed trenerem **Andrzejem Słowakiewiczem** jeszcze sporo pracy, aby w pełni uwolnić piłkarski potencjał swojej ekipy.

W powiatowym *derby* przed pierwszym wiosennym gwizdkiem zmierzyli się piłkarze z Miłcza i Brzegu Dolnego. Jesienne starcie obu ekip zakończyło się zdecydowanym zwycięstwem drużyny KP (**6-2**), która i tym razem okazała się lepsza, gdyż na trafienia **Macieja Pomiećki** oraz **Kamila Karbowskiego** Spartanie odpowiedzieli tylko jednym trafieniem.

KLASA A: 16.kolejka (20-21 marca)**:**

KOMETA KRZELÓW	Zieloni Rakoszyce	**1-1**
ODRA LUBIĄŻ	**SPARTA MIŁCZ**	**3-2**
Porcelana Ciechów	**VICTORIA ORZESZKÓW**	**8-3**
KP BRZEG DOLNY	Zjednoczeni Szczepanów	**3-1**

w tabeli: *gospodarze, goście, wynik meczu z 1.rundy.*

Emocji na starcie nie zabraknie również na niższym poziomie, gdyż wiosenne rozgrywki od derby rozpoczną drużyny z Brzegu Dolnego, które zmierzą się z warzęgowskim Ruchem (KP II) oraz Olimpią Godzięcin (KS). Bardzo ciekawie zapowiada się także konfrontacja w Starym Wołowie, gdyż chociaż jesienią Herosi nie zachwycali, to jednak w zimowej przerwie powróciło do nich kilku graczy, a wśród nich **Marcin Berestecki** (na zdjęciu). Strzeleckie umiejętności tego zawodnika z całą pewnością przewyższają ligę, więc jego trafienia mogą kompletnie odmienić oblicze starowołowskiej ekipy.

KLASA B: 16.kolejka (21 marca)**:**

KP II BRZEG DOLNY	**RUCH WARZĘGOWO**	**2-3**
HEROSI ST. WOŁÓW	Orkan Borzęcin	**3-4**
Dąb Kuraszków	**ORKAN MOJĘCICE**	**0-1**
KS BRZEG DOLNY	**OLIMPIA GODZĘCIN**	**3-1**

w tabeli: *gospodarze, goście, wynik meczu z 1.rundy.*

epprasa.pl a05f4573df

KURIER GMIN
TYGODNIK POWIATU WOŁOWSKIEGO
www.kuriergmin.pl

PIŁKA NOŻNA/klasa B

TAK BYŁO JESIENIĄ

Najniższy ligowy poziom, którego zmagania prowadzone są przez regionalne ZPN, to rywalizacja futbolowych drużyn na boiskach klasy **B**. Na Dolnym Śląsku rozgrywki te toczą się w **20** grupach, a rozpoczęło je **272** zespołów, z których 4 nie zobaczymy już wiosną na piłkarskiej murawie. Najwięcej rywalizujących ekip jest w strefie wrocławskiej (**112**), a wśród nich znajduje się **7** drużyn reprezentujących nasz powiat, które swoje gry prowadzą w grupie **1**.

Pierwszy z jesiennych gwizdków arbitra w sezonie 2020/2021 wybrzmiał na boisku w Godzięcinie, na którym tamtejsza Olimpia uległa w *derby* dolnobrzeskiemu KS (**1-3**). W całej rundzie **15** zespołów tej grupy rozegrało 105 pojedynków, w których padły łącznie **562** bramki, co dało średnią **37,4** trafienia na drużynę oraz **5,35** gola na spotkanie. Najlepiej formacje defensywne funkcjonowały na starcie zmagań, gdyż w 1.kolejce obejrzeliśmy tylko **25** skutecznych akcji (**3,57** na spotkanie), zaś gracze linii ataku na największe uznanie zasłużyli na początku października, gdyż w 8.serii pojedynków padło **49** goli (**7**).

Atut własnego boiska nie zawiódł gospodarzy w **50** konfrontacjach (48%), ale w większości spotkań miejscowi albo schodzili z murawy pokonani - **37** razy (35%), albo przynajmniej musieli podzielić się punktami z konkurencją - **18** (17%). Futbolową *twierdzą* okazał się jesienią Białków, ale i tam z *połowicznym* powodzeniem udało się powalczyć piłkarzom z Godzięcina (**2-2**), zaś po *falstarcie* i niefortunnej porażce z Piranią Radziądz (**1-2**), to serię **6** zwycięskich spotkań na własnej murawie zanotowali młodzi piłkarze z Brzegu Dolnego. Z *boiskowego* atutu w zasadzie nie mogli jesienią skorzystać zawodnicy Zrywu i chociaż nominalnie byli oni gospodarzami 7 pojedynków, to w Głębowicach nie rozegrali żadnego z nich - ale to chyba jednak nie decydowało w głównym stopniu o rezultatach zespołu.

KLASA B - DOM				
1.	Czarni Białków	7	19	39-6
2.	KP II BRZEG DOLNY	7	18	33-13
3.	KS Piotrkowice	7	16	20-14
4.	Orkan Borzęcin	7	15	30-17
5.	Pirania Radziądz	7	14	23-15
6.	OLIMPIA GODZIĘCIN	7	13	27-10
7.	Dąb Kuraszków	7	12	20-14
8.	KS BRZEG DOLNY	7	12	17-14
9.	Lech Barkowo	7	12	16-15
10.	LKS Krościna Wielka	7	8	15-18
11.	RUCH WARZĘGOWO	7	8	17-28
12.	ORKAN MOJĘCICE	7	7	14-19
13.	Odra Uraz	7	7	10-17
14.	HEROSI ST. WOŁÓW	7	7	16-24
15.	ZRYW GŁĘBOWICE	7	0	9-32

W wyjazdowych pojedynkach ambicję walki o wyższy piłkarski szczebel potwierdzili piłkarze z Białkowa, którym wprawdzie noga *powinęła* się w Borzęcinie (**3-6**), ale i w tym jesiennym zestawieniu wiodą prym.

KLASA B - WYJAZD				
1.	Czarni Białków	7	18	24-9
2.	Orkan Borzęcin	7	15	31-18
3.	OLIMPIA GODZIĘCIN	7	13	22-13
4.	KS BRZEG DOLNY	7	13	19-15
5.	Lech Barkowo	7	11	25-15
6.	KP II BRZEG DOLNY	7	11	22-18
7.	RUCH WARZĘGOWO	7	11	20-27
8.	Pirania Radziądz	7	10	14-17
9.	LKS Krościna Wielka	7	8	16-21
10.	Odra Uraz	7	5	11-21
11.	KS Piotrkowice	7	5	11-22
12.	HEROSI ST. WOŁÓW	7	3	10-23
13.	ORKAN MOJĘCICE	7	3	12-33
14.	Dąb Kuraszków	7	2	11-18
15.	ZRYW GŁĘBOWICE	7	1	8-36

Po garści ogólnych informacji pora skupić się na naszych reprezentantach, których na boiskach klasy **B** obejrzeliśmy jesienią **195**, a największą kadrę wystawiła drużyna z Głębowic (33). Przeciętny piłkarz naszego powiatu miał nieco ponad **26** lat, rozgrywał średnio około **70** minut spotkania i strzelał w nim **1,22** gola. Najmłodszego w tym gronie znaleźliśmy w kadrze Zrywu, gdyż 15.letni **Filip Stuchły** rozegrał dla głębowiczan 409 minut w 7 jesiennych pojedynkach. Po drugiej stronie futbolowej *rzeki* jest już najbardziej doświadczony z naszych powiatowych graczy, czyli 46.letni **Janusz Lisowski**, który w koszulce Olimpii Godzięcin biegał jesienią po boisku tylko 10 minut. Najmłodszą kadrą pochwalić się może piłkarskie *zaplecze* dolnobrzeskiego KP - średnia **19,2**, zaś najwięcej sportowego doświadczenia mają godzięciczanie ze średnią wieku **31,4**.

Tylko jeden piłkarz rozegrał w swojej drużynie komplet minut (1.260) i tylko **Dawid Kasprzyk** - golkiper Olimpii, wybiegł na murawę we wszystkich 14 ligowych pojedynkach. Powyżej 1.000 minut na boisku spędziło jeszcze 16 graczy, a najkrócej swoje futbolowe umiejętności prezentowali młodzi gracze z KP - **Michał Solarewicz** i **Eryk Koleśniak**, którzy od trenera dostali tylko po 5 minut.

Nasi zawodnicy strzelili jesienią **238** goli (42% wszystkich trafień w lidze), a przynajmniej raz na listę strzelców wpisało się **73** piłkarzy (37%), ale z listy szczęśliwych strzelców usunąć należy **Andrzeja Korzeniowskiego** (Herosi Stary Wołów), który celnym uderzeniem pokonał własnego golkipera. Średnio co godzinę do siatki właściwej bramki trafiał natomiast **Filip Kubala**, który okazał się najskuteczniejszym graczem w barwach naszych powiatowych zespołów.

STRZELCY		
19	Filip Kubala	KP II Brzeg D.
15	Maciej Zalewski	Orkan
	Krzysztof Lipa	Olimpia
13	Mateusz Pawłowicz	Ruch
11	Łukasz Kociołek	Olimpia
	Krzysztof Romanowicz	Herosi
	Sergio Fernandez	KS Brzeg D.
8	Jakub Lewański	KP II Brzeg D.
7	Maciej Czyżowicz	KS Brzeg D.
	Maciej Posłuszny	KP II Brzeg D.

Niemal połowę drużyn w grupie **1** wrocławskiej klasy **B** stanowią drużyny z naszego powiatu (7), tyle samo reprezentuje powiat trzebnicki, a stawkę uzupełniają Czarni Białków z powiatu średzkiego. Wynika z tego, że **49** pojedynków (47%) to były starcia wołowsko-trzebnickie, a ich bilans nie jest korzystny dla naszych reprezentantów. Rywale odnieśli bowiem **25** zwycięstw (51%), a w kolejnych **7** (14%) udało im się wywalczyć co najmniej remis i tylko **17** (35%) razy zeszli z murawy pokonani. Przeciętnie w spotkaniu konkurenci zdobywali **2,77** bramki (w sumie **136**), zaś średnia naszych ekip to **2,24** (**110**), ale **7** razy kończyliśmy mecz z *0* z *tyłu*, zaś trzebnickim defensorom udało się to tylko **5** razy.

Bilans *powiatowych* konfrontacji nie jest więc dla naszych reprezentantów korzystny, ale w *rozbiciu* jesiennych rezultatów na poszczególne gminy sytuacja nie wygląda już tak źle, choć obraz *psują* nieco wyniki lidera z Białkowa - samotnie reprezentującego gminę Miękinia. Gdyby nie zespół Czarnych bowiem najlepiej na boiskach klasy **B** radzili by sobie piłkarze z gminy Brzeg Dolny.

1.	Miękinia	1	37	37
2.	BRZEG DOLNY	3	80	26,6
3.	Żmigród	3	77	25,6
4.	Prusice	2	37	18,5
5.	WOŁÓW	3	39	13
6.	Oborniki Śl.	2	26	13
7.	WINSKO	1	1	1

***w tabeli:** miejsce, gmina, liczba przedstawicieli, suma punktów, średnia punktów na zespół.*

Wszystko to, to już jednak historia, a w najbliższy weekend wszystkie wymienione wyżej drużyny rozpoczną *pisanie* kolejnego jej rozdziału. Pierwsze wiosenne gwizdki powinny wybrzmieć w niedzielę o godzinie 11.00. W poprzednim zdaniu kluczowe znaczenie ma jednak słowo powinny, gdyż sytuacja pandemiczna w kraju jest nadal poważna i jak przysłowiowy miecz Demoklesa nad piłkarskimi zmaganiami *wisi* ciągle groźba *lockdown'u*, a ostateczne decyzje mogą zapaść tuż przed wznowieniem futbolowej rywalizacji. Bez względu jednak, jakie one nie będą - kibice jeszcze poczekają na swój udział w tych sportowych *świętach*.

KROK OD MEDALI

TENIS ZIEMNY

W minionym tygodniu na kortach w Sobocie koło Rokitnicy oraz w Bielsku-Białej trwały Halowe Mistrzostwa Polski w grupach młodzieżowych. Obie imprezy zgromadziły na swoim starcie krajową czołówkę, a nasz powiat miał w tym doborowym towarzystwie dwójkę reprezentantów.

W rywalizacji młodzików (14 lat) o prawo gry w turnieju głównym musiał rywalizować **Kevin Pabisiak** (35. pozycja na krajowej liście rankingowej), ale chociaż eliminacyjne gry rozpoczął od zwycięstwa, to jednak w kolejnej rundzie musiał ustąpić pola wyżej notowanemu rywalowi i ostatecznie nie udało mu się przebić na czołowe pozycje wielkopolskiej imprezy.

Ze znacznie lepszej pozycji do gry o krajowe mistrzostwo wystartowała na bielskich kortach **Jessica Pabisiak** (16. wśród skrzatów), która z racji wysokiej lokaty w krajowym rankingu miała zagwarantowaną grę w turnieju głównym, który - jak informowaliśmy przed tygodniem rozpoczęła od dwóch wygranych pojedynków. W poprzednią środę rozegrała ćwierćfinał z **Julią Borowik** (4.) z Dąbrowy Górniczej i mimo ambitnej walki tym razem musiała już uznać wyższość konkurentki (2:6; 3:6). Turniej singlowy tenisistka ze Starego Wołowa zakończyła więc w czołowej 8 kraju, co można uznać za kolejny krok naprzód w jej sportowej karierze.

Nasza zawodniczka zasługuje na pochwałę również za swoje występy w turnieju deblowym, w którym wspólnie z wrocławianką **Mają Sobiesiak** (31.) dotarła także do ćwierćfinału. W walce o półfinał po drugiej stronie siatki stanęły szczecinianka **Daria Dehmel** (3.) oraz **Marta Dudek** (7.) z Piotrkowa Trybunalskiego i to właśnie w tej parze należało upatrywać faworytek konfrontacji. Niestety, niespodzianki nie udało się sprawić i do strefy medalowej przebiły się wyżej notowane konkurentki, które w miniony piątek - po zaciętym pojedynku, gorycz porażki poczuły w finał zawodów.

Mimo ćwierćfinałowej porażki Jessica (po prawej) i Maja były zadowolone ze swoich występów na kortach w Bielsku-Białej.

Po regionalnych tytułach i sukcesach - przynajmniej połowicznych, na mistrzostw kraju, rodzeństwo ze Starego Wołowa spróbuje swoich siła na kortach Europy. Przed spotkaniami z międzynarodową konkurencją pewne jest, że w górę pójdzie nie tylko *poprzeczka* sportowych wymagań, ale również finansowego *wkładu*. Sport na pewnym poziomie od dawna przestał być tylko zabawą i aby w nim uczestniczyć, niezbędne jest nie tylko poświęcenie i ambicja młodych ludzie, lecz także pieniądze oraz wszelkiego rodzaju mecenat - zarówno prywatny, jak i publiczny. Wszystkich, którzy zechcą finansowo wesprzeć talenty naszych tenisistów serdecznie prosimy o kontakt na elektroniczny adres *biuro@pconsulting.eu*.

SIATKÓWKA

PECHOWA 13

Kończące się rozgrywki 3.ligi siatkarek nie były łatwe dla zawodniczek dolnobrzeskiego Rokity. Nasze reprezentantki debiutowały w seniorskich zmaganiach i w trwającym sezonie przyszło im zapłacić dość wysokie *frycowe*, gdyż w 14 dotychczasowych pojedynkach tylko 2 razy sięgały po zwycięstwo (14% skuteczności), ale jednym z tych pokonanych zespołów był zielonogórski UKS SP 13, więc można było po cichu liczyć, że w środę (10 marca), na własnym parkiecie, nasze siatkarki sięgną po 3.sukces.

Początek meczu należał jednak do przyjezdnych, które zagrały z większą dokładnością i pewnością siebie (4:8). W późniejszych *wymianach* nasz zawodniczki zyskiwały coraz większy spokój, ale przewaga rywalek długo nie *topniała* (11:17). Kiedy wydawało się, że gospodynie przespały 1.seta, nastąpił *hitchcockowski* zwrot akcji i punktowe *trzęsienie ziemi*, które doprowadziło do remisu (22:22), ale potem nieco lepiej swoje emocje i przebieg gry kontrolowały zielonogórzanki, dzięki czemu sięgnęły po zwycięstwo **(24:26)**.

W 2.set ponownie lepiej *weszły* przyjezdne, ale dolnobrzeżanki szybko odrobiły minimalną stratę, a potem stały się stroną nadającą ton rywalizacji. Nasze zawodniczki ryzykowały zagrywką, doskonale ustawiały się w obronie i skutecznie grały w ofensywie, co pozwoliło im zdobyć przewagę (11:8), ale zanim partia weszła w decydującą fazę, zielonogórzanki odzyskały prowadzenie (13:16). Chwila na ławce pozwoliła ponownie uzgodnić taktyczny plan na kolejne *piłki*, co początkowo nie skutkowało i nadal nasze siatkarki popełniały błędy w przyjęciu i rozegraniu (17:22), ale kiedy set wydawał się rozstrzygnięty, rozpoczęła się fascynująca pogoń (22:22), która jednak oprócz wspaniałych emocji nie przyniosła wymiernego sukcesu **(22:25)**.

W kolejnej partii niemal od początku gra toczyła się pod dyktando dolnobrzeżanek, które jednak szybko traciły wypracowaną przewagę i wydawało się, że przyjezdne zaczynają zmierzać do szybkiego końca pojedynku (9:11). Widmo szybkiej porażki kompletnie odmieniło nasz zespół i zawodniczki Rokity zaczęły niemiłosiernie punktować każde niedociągnięcie konkurentek, w spektakularny sposób wypracowując sobie przewagę i pozwalając rywalką na zdobycie zaledwie 3 *oczek* do końca partii **(25:14)**.

Po widowiskowym zwycięstwie w 3.secie nasza drużyna przedłużyła nadzieję na końcowe zwycięstwo, ale dolnobrzeżanki nadal stały pod przysłowiową *ścianą* i potrzebowały kolejnych skutecznych akcji, aby odwrócić losy meczu. Początek 4.części środowej konfrontacji to wymiana skutecznych siatkarskich *ciosów*, po której żadnej ze stron nie udało sie zdominować rywala (11:11), ale kiedy gra weszła w fazę *wstecznego* odliczanie, bliżej zwycięstwa były dolnobrzeżanki (21:19). Niestety, później losy meczu zaczęły się odwracać i chociaż końcówka dostarczyła jeszcze wielkich emocji, to ostatecznie zwycięsko z parkietu zeszły siatkarki SP 13 **(24:26)**.

3.LIGA				
1.	AZS AWF Wrocław	15	44	45-5
2.	Ares LO Nowa Sól	16	33	36-18
3.	Ren But Złotoryja	15	30	33-17
4.	SPS Zbąszynek	15	30	32-21
5.	LO VII 13 Zielona G.	15	24	29-26
6.	Tygrysy Strzelin	15	23	26-24
7.	SP 13 Zielona G.	15	14	18-34
8.	ROKITA BRZEG D.	15	6	11-41
9.	Volley Gromadka	15	0	1-45

Swój debiutancki sezon w 3.lidze nasza drużyna zakończy w sobotę (20 marca, godz.17.00), kiedy to na parkiecie hali Rokita podejmować będzie rankingowego *outsidera* z Gromadki.

epr.pl sp.pl 601457104

TENIS STOŁOWY

ODROBIONE ZALEGŁOŚCI

W środę ligowe zaległości odrabiali tenisiści wołowskiej Wolavii, którzy 12.kolejkę zmagań *wschodniej* części 3.ligi rozgrywali przy stołach w Dzierżoniowie. Listopadowe starcie obu ekip zakończyło się niełatwym zwycięstwem naszego zespołu (**10-8**), więc w rewanżu z Salosem wołowianie mogli spodziewać się trudnej przeprawy, co później potwierdziła sportowa rzeczywistość. W pierwszej swojej grze wyższość rywala uznać musiał **Kacper Włodarczyk**, ale z konkurentem bez większych problemów uporał się **Piotr Mielko**. Pasjonujący, choć pechowy pojedynek w 1.serii gier singlowych stoczył kapitan naszej drużyny **Damian Źródło**, który w *tie-break'u* musiał jednak ustąpić pola rywalowi, ale remisowy punkt na koncie gości zapisała **Anita Walencka**. Po pojedynkach deblowych goście zdołali wypracować sobie przewagę (**4-2**), ale kolejne starcia pokazały, że do zwycięstwa droga jeszcze daleka. Bez wątpienia w środę gospodarzom sportowe szczęście sprzyjało w *tie-break'ach*, gdyż na 6 rozegranych 4 kończyły się zwycięstwem i po jednym z nich, kiedy pokonany od stołu odchodził K. Włodarczyk, tenisiści Salosu mogli cieszyć się z remisu (**6-6**). Wołowianin wziął jednak rewanż na rywalach w 16.starciu, gdyż to właśnie on przypieczętował zwycięstwo naszej drużyny (**10-6**), ale wcześniej drogę do niego utorowali A. Walencka oraz P. Mielko.

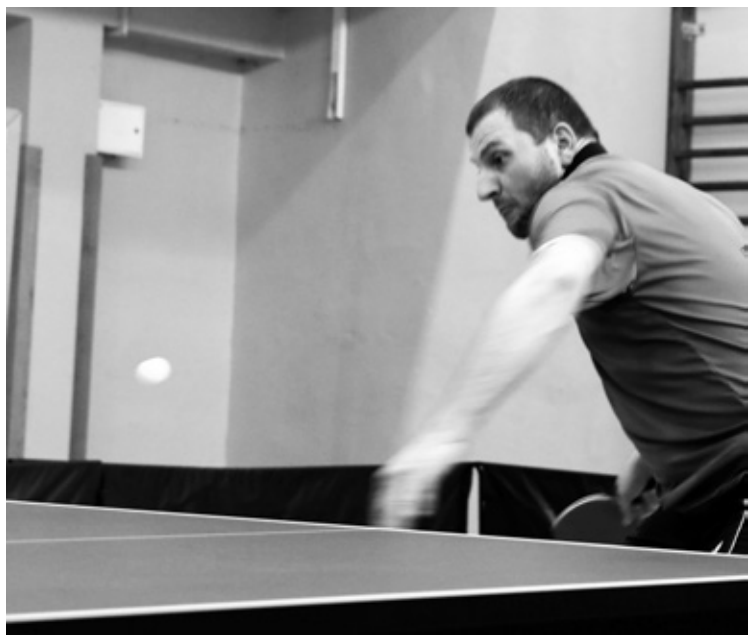
W obu meczach przy 3.ligowych stołach silnym punktem drużyny z Wołowa był Piotr Mielko.

Salos Dzierżoniów
- WOLAVIA WOŁÓW 6-10
WOLAVIA: A. Walencka (3,5), P. Mielko (2,5), K. Włodarczyk (2,5), D. Źródło (1,5).

Zgodnie z ligowym kalendarzem wołowianie rozegrali mecz z rywalami z Krosnowic, którzy w tym sezonie niejako *asystują* tylko w rozgrywkach i przed sobotnim starciem wygrywali średnio zaledwie 3 starcia w konfrontacji, choć na początku rozgrywek (1.kolejka) naszej drużynie napsuli trochę krwi (**10-8**). Sobotni mecz nie miał już jednak takiego ładunku emocji, gdyż od samego początku gospodarze bezlitośnie punktowali przeciwników, którzy po pojedynkach deblowych zdołali *ugrać* jedynie 2 sety. W następnych starciach zawodnikom Orła nie udało się przełamać niemocy, a honorowy punkt zdobyli wówczas, kiedy wołowianie mieli ich na koncie już 9. *Matadorem* tej tenisowej *corridy* okazał się P. Mielko, kończąc *męczarnię* krosnowiczan w trzech krótkich setach.

WOLAVIA WOŁÓW
- Orlęta Krosnowice 10-1
WOLAVIA: P. Mielko (3,5), A. Walencka (2,5), K. Włodarczyk (2,5), D. Źródło (1,5).

TABELA 3.LIGI (wschód)

1.	UKS Makima Kiełczów	11	**22**	110-20
2.	Zenit Międzybórz	11	**18**	103-42
3.	**WOLAVIA WOŁÓW**	12	**16**	98-75
4.	Orion Branda Psary	12	**13**	91-87
5.	AZS UE II Wrocław	12	**12**	83-98
6.	Salos Dzierżoniów	12	**8**	83-109
7.	Orzeł Prusice	11	**7**	74-95
8.	Marten II Ciechów	11	**6**	65-97
9.	Orlęta Krosnowice	12	**2**	34-118
10.	UKS Ludwikowice	**rezygnacja**		

Fatalnej serii drużynie dolnobrzeskiego Rokity nie udało się przełamać w Oleśnicy, gdzie nasza drużyna ponownie okazała się wyraźnie słabsza od gospodarzy. W pierwszych grach singlowych przynajmniej seta rywalom zdolny był *urwać* jedynie **Zbigniew Kot**, ale pierwszy punkt na koncie naszej drużyny zapisała dopiero **Liliana Przybył** (**1-6**). Po jej zwycięstwie z *oczkiem* od stołu odeszła także **Elżbieta Kwiatkowska**, a kiedy swój pojedynek wygrał Z. Kot (**5-8**) przez chwilę mogło się wydawać, że nadzieja cięgle żyje. Niestety, kolejne partie rozwiały jej resztki i komplet punktów pozostał w Oleśnicy.

AJDE Oleśnica
- ROKITA BRZEG DOLNY 10-5
ROKITA: E. Kwiatkowska (2), Z. Kot (2), L. Przybył (1), Z. Bazylewska.

TABELA 4.LIGI

1.	Olimpia Żerniki Wr.	12	**22**	110-56
2.	Victoria II Jelcz-Lask.	13	**22**	120-53
3.	Orzeł Lizawice	12	**20**	112-43
4.	Granit II Strzelin	12	**17**	104-66
5.	Orion Branda II Psary	12	**10**	78-93
6.	GOKiS Kąty Wr.	12	**10**	71-101
7.	LZS Trzebnica	12	**8**	80-97
8.	AJDE Oleśnica	13	**8**	71-116
9.	TS II Kiełczów	13	**4**	51-118
10.	**ROKITA BRZEG D.**	13	**3**	70-121

Z *poślizgiem* spotkanie 12.kolejki na 5.froncie tenisowych zmagań rozgrywali zawodnicy dolnobrzeskiej *Piątki*, którzy przy własnych stołach podejmowali rywali z wrocławskiej Tęczy. Wydawało się, że w tym spotkaniu większość atutów jest po stronie naszej drużyny, ale konkurenci pokazali, że potrafią walczyć i przez całe spotkanie dotrzymywali kroku gospodarzom, a kiedy przegrany od stołu odszedł **Ryszard Banaszkiewicz**, mieli nawet szansę na zwycięstwo (**8-9**). Remis uratował jednak **Mariusz Strzałkowski**, który dzień wcześniej rozczarował nieco w pojedynku ze żmigrodzkim ŻOK. Również środowa konfrontacja miała bardzo wyrównany przebieg, a jej rezultat rozstrzygnął się dopiero w 17.starciu, choć po 2.serii gier singlowych goście wypracowali sobie pewną zaliczkę (**4-6**), a po kolejnym *rozdziale* rywalizacji byli już tylko o krok od zwycięstwa (**5-9**). Walkę o remis podjęli jeszcze **Krzysztof Strzałkowski** i **Andrzej Nowak**, ale kiedy przegrany od stołu odszedł **Bogdan Witiak**, rywale mogli już cieszyć się ze zwycięstwa.

Z pełną pulą z Wierzchowic wrócili natomiast wołowianie, którzy dość wyraźnie ograli zawodników tamtejszych Sadów. Pierwsze gry singlowe w zasadzie ustawiły rywalizację (**3-1**) i chociaż potem gospodarzom udało się trochę *podgonić* rezultat (**5-4**), to było to wszystko, na co stać ich było w konfrontacji z *2.garniturem* Wolavii. Później bowiem wołowianie i wołowianki punktowali bez *pudła*, zapisując na swoim koncie kolejne pewne i zasłużone zwycięstwo.

12.kolejka:
UKS 5 BRZEG DOLNY
- Tęcza Wrocław 9-9
UKS: A. Nowak (3,5), M. Strzałkowski (3), D. Łopatecki (2,5), R. Banaszkiewicz, B. Witiak.

13.kolejka:
UKS 5 BRZEG DOLNY
- ŻOK Żmigród 7-10
UKS: K. Strzałkowski (4,5), A. Nowak (1,5), M. Strzałkowski (1), R. Banaszkiewicz, B. Witiak.

Sady Wierzchowice
- WOLAVIA II WOŁÓW 4-10
WOLAVIA: A. Wojciechowska (3,5), D. Wojtyła (3,5), J. Staszczyk (2), A. Ulatowska (1).

TABELA 5.LIGI (grupa B)

1.	Hasta La Vista Wr.	13	**25**	129-64
2.	**WOLAVIA II WOŁÓW**	13	**23**	126-72
3.	ŻOK Żmigród	13	**20**	122-60
4.	**UKS 5 BRZEG D.**	13	**14**	107-86
5.	Tęcza Pisarzowice	12	**12**	76-81
6.	AZS UE III Wrocław	13	**11**	91-108
7.	Sady Wierzchowice	13	**9**	82-107
8.	Marten III Ciechów	13	**6**	66-123
9.	Tęcza Wrocław	12	**6**	73-110
10.	Start Wrocław	13	**2**	67-128

Formalnie w miniony weekend wolne od ligowej rywalizacji mieli nasi reprezentanci z 6.ligi, ale zaległości odrabiali zawodnicy *2.zespołu* dolnobrzeskiej *Piątki*, którzy zmierzyli się z liderem z Głoski. Konfrontacja z Odrą z pewnością byłaby hitem tygodnia, ale w czwartek przy dolnobrzeskich stołach doszło do *derby*, w których panowie z UKS musieli uznać wyższość konkurentek z Rokity. Nie był to więc udany czas dla zawodników *Piątki*, którzy w meczu z Odrą również nie zdołali sprawić niespodzianki.

11.kolejka:
UKS 5 II BRZEG DOLNY
- ROKITA II BRZEG DOLNY 3-10
UKS: T. Szarzyński (1), E. Szarzyński (1), P. Olkowski (1), D. Kuźma, Z. Gliński;
ROKITA: W. Riwoń (3,5), A. Sowa (3,5), L. Smolarek (1,5), M. Bojanowska (1), G. Pułecka (0,5), M. Chrąchol, S. Sowa.

10.kolejka:
UKS 5 II BRZEG DOLNY
- ODRA II GŁOSKA 6-10
UKS: K. Strzałkowski (4,5), T. Szarzyński (1), E. Szarzyński (0,5), P. Olkowski, D. Ślęzak.

TABELA 6.LIGI (grupa B)

1.	Odra II Głoska	10	**20**	100-37
2.	**ROKITA II BRZEG D.**	11	**19**	103-60
3.	Lider Milicz	10	**14**	90-45
4.	LZS II Trzebnica	10	**8**	61-78
5.	Orzeł II Prusice	10	**7**	69-81
6.	**UKS 5 II BRZEG D.**	11	**7**	68-91
7.	Odra III Głoska	10	**5**	67-93
8.	Marten IV Ciechów	10	**2**	24-97

eprasa.pl a05f4573df

REGIONALNE LEKCJE

MISTRZOSTWA DOLNEGO ŚLĄSKA SENIORÓW

Tenisowy sezon z wiadomych powodów wystartował nieco później, ale kiedy tylko rywalizacja mogła zostać wznowiona - od samego początku nabrała maksymalnych obrotów i każdego tygodnia, oprócz rywalizacji o rankingowe punkty w ligowych rozgrywkach, kibice tej dyscypliny sportu mogą emocjonować się turniejami indywidualnymi, w których również nie brakuje naszych reprezentantów. W ostatnią niedzielę przy stołach w Wołowie spotkali się czołowi gracze regionu, aby rozstrzygnąć pomiędzy sobą rywalizację o regionalne tytuły w kategorii seniorów.

Do singlowej rozgrywki przystąpiły 23 zawodniczki, wśród których gospodarze mieli 4 reprezentantki. Nasze młode zawodniczki wystąpiły raczej w roli przysłowiowych *czarnych klaczy* zawodów, gdyż choć każda z nich ma talent do gry i wielki potencjał stopniowo uwalniany na zajęciach treningowych, to jednak ciągle nie miały one na tyle dużo czasu, aby zebrać doświadczenie, potrzebne w seniorskiej rywalizacji. Do 2.rundy turnieju eliminacyjnego dzięki *wolnemu losowi* awans zapewniony miała **Anna Ulatowska**, i szybko okazało się, że już na tym etapie turnieju będzie ona naszym jedynakiem w niedzielnej rozgrywce. Swoje pojedynki przegrały bowiem zgodnie **Paulina Hołodniuk**, **Maja Wojtya** oraz **Alicja Kaczan**. Niestety, fatalna passa wołowianek trwała także na kolejnym etapie, gdyż w swojej 1.grze z rywalizacją pożegnała się także A. Ulatowska, kończąc ostatecznie swój niedzielny występ na 9.pozycji. W grach pojedynczych przy turniejowych stołach zdecydowanie dominowały tenisistki z wrocławskiego AZS UE, gdyż po mistrzowski tytuł sięgnęła **Zuzanna Gaworska**, a w czołowej 8 zawodów znalazło się jeszcze 6 jej klubowych koleżanek.

Kolejną lekcję tenisa stołowego nasze zawodniczki dostały w grach deblowych. Dwa *team'y* Wolavii tylko przez chwilę były w rozgrywce, która również toczyła się pod dyktando tenisistek z dolnośląskiej stolicy, a po najwyższy laur imprezy ponownie sięgnęła Z. Gaworska w parze z **Julią Furman**.

Wrocławianka stanęła na podium także w mikście, ale tym razem musiała zadowolić się brązowym krążkiem. W turnieju tym dobrze spisał się również nasz duet A. Ulatowska/**Damian Źródło**, który 1.fazę rozgrywki zaliczył dzięki *wolnemu losowi*, ale później wołowianie musieli już grać i czynili to na tyle skutecznie, że dotarli do ćwierćfinałów. W walce o półfinał los *skrzyżował* ich z wrocławską parą **Julia Szymczak/Michał Bańkosz**, a tenisista AZS UE znajdował się w niedzielę w znakomitej dyspozycji, co potwierdził także w tym spotkaniu (**0-3**), a potem również w finale, po zwycięstwie kompletując regionalne złota (3 tytuły).

Wcześniej bezskutecznie sportowe plany wrocławianinowi starało się popsuć 8 reprezentantów Wolavii, ale w stawce 51 tenisistów żaden z nich nie był w gronie faworytów. *Sito* 1.rundy turnieju singlowego udało się przejść tylko wspomnianemu wyżej D. Źródle oraz **Wiktorowi Ulatowskiemu**, ale obaj w kolejnych swoich występach musieli już uznać wyższość rywali i ostatecznie zakończyli gry pojedyncze na pozycjach 17-32.

W turnieju deblowym tenisistów najdłużej z wołowian pograł *skład* D. Źródło/**PawełKurzac**, ale również ich dobra passa zakończyła się po 1.zwycięskim pojedynku i tę część niedzielnej imprezy nasz najlepszy duet zakończył na pozycjach 9-16.

Mocno odmłodzony skład zespołu Wolavii dostał więc w niedzielę solidną lekcję tenisa, ale każda porażka niesie ze sobą naukę i miejmy nadzieję, że nasi zawodnicy z niedzielnych niepowodzeń wyciągną wnioski i w kolejnych seniorskich rozgrywkach będą mieli znacznie więcej do powiedzenia przy regionalnych stołach.

4.GRAND PRIX POLSKI WETERANÓW

Miejscem kolejnego spotkania weteranów celuloidowej piłeczki były Gliwice, gdzie doświadczeni entuzjaści tenisa stołowego rywalizowali o kolejne punkty do cyklu Grand Prix Polski. Od dłuższego czasu przy krajowych stołach swoją ciągle wysoką dyspozycję potwierdza dolnobrzeżanin **Ryszard Banaszkiewicz**, który także w marcowej rozgrywce był jednym z zawodników, którzy nadawali ton śląskiej imprezie w kategorii M80.

Do walki o zwycięstwo w tej grupie tenisistów stanęło 14 zawodników, wśród których był największy konkurent naszego gracza - bydgoszczanin **Zygmunt Glura**. Nasz zawodnik - który po dotychczasowych turniejach z dorobkiem 451 przewodził stawce - w eliminacyjnej grupie rozegrał tylko jeden zwycięski mecz, zapewniając sobie awans do fazy *play-off*, do której gładko awansował także jego najgroźniejszy konkurent. Po raz kolejny obaj tenisiści podeszli do stołów w ćwierćfinałach i obaj zwyciężyli w nich bez straty seta. W grze o finał lepiej spisał się dolnobrzeżanin (**3-0**), ale choć konkurent *oddał* rywalowi 3.partię, to w pozostałych starciach równie przekonywująco zapewnił sobie miejsce w finale.

Już 1.set gliwickiej konfrontacji pokazał, że w tej rozgrywce spotkali się godni siebie rywale, a o końcowym rozstrzygnięciu zadecydował przysłowiowy łut szczęścia, a te szerzej uśmiechnęło się do bydgoszczanina, który zwyciężył zaciętą grę na punkty (13:15) i objął prowadzenie w meczu. Kolejne partie miały tak samo wyrównany przebieg, ale równie pechowe dla naszego reprezentanta zakończenia (9:11; 12:14), który ostatecznie w Gliwicach musiał zadowolić się 2.miejsce, choć w generalnej punktacji cyklu nadal może cieszyć się z przysłowiowej żółtej koszulki lidera.

Jak zamówić ogłoszenia drobne

na stronie www.kuriergmin.pl/ogłoszenia-drobne/

pocztą
"Kurier Gmin"
56-100 Wołów
ul. Zwycięstwa 15

wyślij sms-em
pod numer **79567**
koszt 9 zł + Vat
zaznaczając od OKG
(spacja)treść ogłoszenia

e-mailem
sekretariat@kuriergmin.pl
lub osobiście

Numer konta: Bank MBANK 83 1140 2004 0000 3902 4474 9895 / **71 319 79 18**

USŁUGI

- Videofilmowanie, 602879746, 515276337.
- **Garaże blaszane, od 1.450 zł, bramy, tanie ogrodzenia metalowe, RATY! TRANSPORT GRATIS! www.dobrygaraż.pl, 627338830, 607680103.**
- Tapicer Dokładnie. 604300278

NIERUCHOMOŚCI

SPRZEDAM

- Sprzedam hale produkcyjna o powierzchni 900 m Kw.oprócz tego działka graniczącą 34 ary, budowlana w Lubiążu ul. Wojska Polskiego 42A. 600599574
- Sprzedam ziemie rolną plus budynki (do remontu lub rozbiórki) 5,70 ha, w miejscowości Łazy gmina Wińsko. Możliwość sprzedaży w poszczególnych działkach.Okolica spokojna pośród lasów. tel. 693279497 lub 609679930
- Dwie działki budowlane, 11 i 10 arów.Cena 85zł za m kw,do negocjacji,Wichrowe Wzgórza. 532782817
- Sprzedam dom wraz zabudowaniami na działce 11 arów w Jodłowicach tel. 713190235 lub 785747976
- Najtaniej działki budowlane w Grodzanowie tel. 600237353
- Sprzedam mieszkanie 3 pokojowe w Brzegu Dolnym ul. Małopolska na 3 piętrze do remontu. Cena 180 tys do negocjacji tel. 792610927

WYNAJMĘ

- Wynajmę lokal 230 m2, ul. Trzebnicka 20, Wołów, tel. 508 910 676
- Wynajmę lokal 20 m2, ul. Trzebnicka 20, Wołów, tel. 660 408 846
- Wynajmę lokal handlowo-usługowy na deptaku tel. 602676260

KUPIĘ

- Kupię działkę USŁUGOWĄ lub PRZEMYSŁOWĄ może być z budynkami Tel. 501 847 597

MOTORYZACJA

SPRZEDAM

- Sprzedam uszkodzony silnik Renault Megane 1,9 DCI, dwumasa, pompa wodna, 4 opony letnie 16:4 zimowe 16 w dobrym stanie Cena 450zł. tel. 696984937

KUPIĘ

- Kupię ciągniki, przyczepy i maszyny rolnicze 602811423 lub 535135507
- Kupię auto do 800 zł, 604 317 276.

RÓŻNE

SPRZEDAM

- Drewno opałowe akacja , dąb 150zł/m nie wymaga rąbania.tel. 724068787
- Sprzedam owies tel. 669404867

KUPIĘ

- Kupię monety, zegarki, srebro, odznaczenia. 725332771
- Kupię zboże paszowe tel. 724068787

PRACA

DAM PRACĘ

- Zatrudnię kobietę do utrzymania domu. Wyżywienie i mieszkanie zapewnione. Pasuje dla osoby samotnej. Wynagrodzenie do uzgodnienia. Prawo jazdy przydatne. Gmina Wołów, tel. 606587176
- Zatrudnię ogrodnika na stałe praca w Krzydlinie gmina Wołów. Wynagrodzenie do uzgodnienia, tel. 606587176
- Szukam osoby do kompletnych remontów łazienek tel. 888255733

POMOC

- Grupa Anonimowych Alkoholików, Wołów pl. Szkolny 2, wtorek godz. 17.00, niedziela godz. 17:00, Ścinawa ul. Zgody 12 (salka katechetyczna), piątek godz. 17.00, tel. zaufania 71 321 21 24 od godz. 16:00.
- Pomoc weterynaryjna, tel. 071 319 03 78; 0606 46 97 97.
- Punkt Wspierania Rodzin, Rynek 18, Brzeg Dolny, GOSP. p. nr 2, wtorek 17.00–19.00, tel. 071 319 56 62, w. 19.
- Psycholog, Rynek 18, Brzeg Dolny, GOSP. p. nr 2, poniedziałek – piątek 16.00–20.00, tel. 071 319 56 62, w. 19.
- Poradnia Problemów Uzależnień, pon., wt. 7.30–13.30, śr., czw. 7.30–17.30, tel. 071 319 56 62.
- Poradnia Psychologiczno-Pedagogiczna w Brzegu Dolnym, ul. 1 Maja 1A, I piętro (dawny internat ZSZ), tel. 071 319 99 94, proponuje dzieciom, młodzieży, rodzicom i nauczycielom szeroką ofertę psychologiczną, pedagogiczną i logopedyczną, m.in. w zakresie: diagnozy, terapii, profilaktyki, poradnictwa, planowania kariery zawodowej. Wizyty BEZPŁATNE. Czynne od poniedziałku do piątku w godz. 8.00–15.00.
- Gminna Komisja Rozwiązywania Problemów Alkoholowych w Wołowie, Centrum Profilaktyki Uzależnień, 56-100 Wołów, pl. Szkolny 2, tel. 071 389 14 95, e-mail: gkrpawolow@op.pl - inicjuje działania związane z profilaktyką i rozwiązywaniem problemów alkoholowych, - podejmuje czynności zmierzające do orzeczenia o zastosowaniu wobec osoby uzależnionej od alkoholu obowiązku poddania się leczeniu w zakładzie lecznictwa odwykowego, - opiniuje wnioski o wydanie zezwolenia na sprzedaż napojów alkoholowych. W Punkcie Konsultacyjnym Komisji dyżury pełnią: Pełnomocnik Burmistrza ds. Realizacji GPP i RPA – poniedziałki, wtorki, środy i piątki w godz. 9.30-12.30. Psycholog – poniedziałki od godz. 16.00-19.00., czwartki od godz. 15.00- 18.00. Konsultant ds. uzależnień – środy od godz.16.00-19.00. Odbywają się spotkania: - Grupy terapeutycznej dla osób uzależnionych – w poniedziałki od godz. 17.00. - Grup AA – we wtorki i w niedziele od godz. 17.00. - Grupy Al–Anon w piątki w godz. 17.00-19.00.
- Powiatowa Stacja Sanitarno-Epidemiologiczna w Wołowie, kontakt 071 389 28 56, po godzinach urzędowania oraz w dni wolne od pracy, telefon dyżurny – 0604 208 816.
- Grupa Anonimowych Narkomanów Grupa„Warriors", spotkania w niedzielę od 16:00 do 18:00 w 2. niedzielę miesiąca, miting otwarty, Brzeg Dolny, ul. Zwycięstwa 5 (wejście po prawej stronie) tel. kontaktowy 790491700.

MIEJSCE NA TWOJĄ REKLAMĘ
40zł
71 319 79 18, dominika@kuriergmin.pl, sekretariat@kuriergmin.pl,
REKLAMA

Skup aut za gotówkę 693544030

Kasacja pojazdów tel. 691831562

Kupię każde auto tel. 603868712

URZĘDOWA KASACJA POJAZDÓW
P.P.H.U."LECH-MET"
ul. Kościuszki 9
55-140 Żmigród
Telefon całodobowy: 600 403 082
- wydajemy zaświadczenia kasacji pojazdów do wydziału komunikacji i firm ubezpieczeniowych
- bezpłatny transport (laweta)
- wszystkie czynności załatwiamy na miejscu
REKLAMA

"MACII" STACJA DEMONTAŻU POJAZDÓW MACIEJ NOWAK Śmiłowo 29e, 64-125 Poniec
tel : 733 70 70 70
ZEZŁOMUJ AUTO W FIRMIE MACII
I WYGRAJ NOWE
EDYCJA 2
Loteria trwa od 01.02.2021r. do 31.12.2021r. Szczegóły w regulaminie na stronie www.macii.pl Dostawcą głównej nagrody jest KIA RAKOWSKI
REKLAMA

Gabinet Weterynaryjny
„EUROVET"
www.eurovet.com.pl
Oferujemy:
- badanie laboratoryjne krwi i moczu (na miejscu),
- lecznictwo i profilaktyka,
- chirurgia,
- okulistyka i stomatologia,
- USG,
- zwierzęta egzotyczne i ptaki,
- czipowanie i paszporty,
- strzyżenie i zabiegi kosmetyczne.

Wojciech Poral specjalista chirurg 696 302 170
Krzysztof Franas 696 027 476
Wołów, ul. Poznańska 2
pon. - pt. 8:00-18:00
sob. 9:00-14:00
tel. 71/389 42 64
REKLAMA

LILIA
WOŁOWSKI DOM POGRZEBOWY
ZARZĄDCA CMENTARZA KOMUNALNEGO W WOŁOWIE
Usługi pogrzebowe i cmentarne
Własna chłodnia i kaplica
Kontakt całodobowy
tel. 517 737 760 lub 601 720 076
ul. Poznańska 1, 56-100 Wołów
(budynek główny PGK)
REKLAMA

eprasa.pl a05l4573df

Remont mostu na Juszce - będzie objazd

W związku z przebudową drogi wojewódzkiej nr 338 w Wołowie od 15 marca (wtorek) rozpoczną się prace związane z przebudową mostu na Juszce przy ul. Ludowej w Wołowie. Przejazd przez most będzie niemożliwy. Przedstawiamy mapę z zaznaczonym objazdem. Zgodnie z harmonogramem roboty na tym odcinku mają potrwać do drugiej połowy lipca. Równolegle w ramach przebudowy drogi wojewódzkiej nr 338 w Wołowie będą cały czas prowadzone prace przy ul. Kościuszki. Po przebudowie mostu na ul. Ludowej kolejne roboty drogowe posuną się w kierunku ul. Poznańskiej.

Wydział Komunikacji Społecznej i Promocji Urząd Miejski w Wołowie

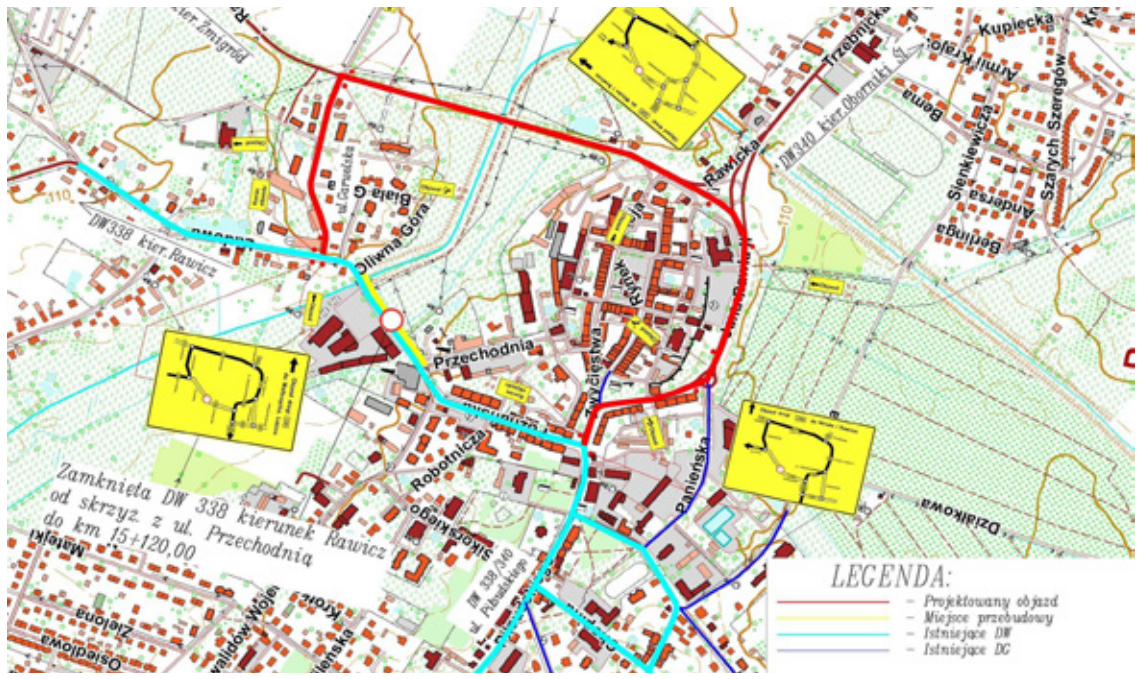

Kącik Kulinarny Marzeny

Pyszne domowe ciasteczka na niedzielny deserek do kawki od Marzeny

Składniki: 150 gram mąki Basia, 4 jajka, 2 cukry waniliowe, pół szklanki cukru, 200 gram margaryny Kasia, łyżka cynamonu i olejek do zapachu.
Wykonanie: wszystkie składniki zagniatamy na stolnicy gotowe ciasto rozwalkujeny kroimy na paski i nakładamy drzem, ja dałam drzem jabłkowy, zawijany ciasteczka i widelcem robimy boki ciasteczka, wkładamy do piekarnika na 180c na 25 minut.
Smacznego.

inf

Jarmark Wielkanocny
19-20.03.2021 r.
Targowisko Miejskie w Wołowie
pt. 08:00 - 17:00 | sob. 08:00 - 13:00
STOISKA LOKALNYCH RĘKODZIELNIKÓW
Warsztaty dla Seniorów 19.03 - g. 11:00
Warsztaty dla Dzieci 20.03 - g. 11:00
WOK
REKLAMA

POSZUKUJEMY
CHĘTNYCH DO PEŁNIENIA FUNKCJI
WYCHOWAWCÓW PÓŁKOLONII
w sezonie - lato 2021
wymagania zgodne z wytycznymi MEN:
• ukończone 18 lat
• niekaralność
• min. wykształcenie średnie
• ukończony kurs na wychowawcę wypoczynku (nie dotyczy nauczycieli)
KONTAKT: 71 389 26 43
WOK
REKLAMA

Burmistrz Gimy Wołów, Wołowski Ośrodek Kultury, Klub Modelarski Skorpion oraz Pełnomocnik Burmistrza ds. Polityki Senioralnej zapraszają
Kościoły Polskie i Europejskie. Budowle Historyczne.
Projekt kierowany do seniorów oraz rodziców z dziećmi
Zajęcia z budowania odbywają się w pracowni modelarskiej przy ul. Panieńskiej [hala OSIR] od wtorku do piątku w godzinach 16:00 - 17:30
Wszelkie informacje w klubie modelarskim SKORPION oraz w Wołowskim Ośrodku Kultury
MODELE DO OBEJRZENIA W KLUBIE
WOK
ZAPRASZAMY
REKLAMA

eprasa.pl a05f4573df

NA ZDROWIE NA ZDROWIE

Ruszył nabór do wrocławskiej edycji Be Together 2021!

Szukamy uczestników 6. edycji Be Together – integracja i sztuka! Dołącz do wrocławskiej grupy warsztatowej pracującej z ciałem, ruchem i słowem oraz weź udział w pokazie finałowym jesienią 2021!

Be Together to twórczy projekt integracyjny. Zakłada wspólne działania artystyczne grupy osób z niepełnosprawnościami i osób pełnosprawnych na bazie warsztatów artystycznych. W czasie spotkań zamkniętej grupy warsztatowej – najpierw wiosną, a następnie jesienią – wspólnie pracujemy nad swoimi umiejętnościami i talentami artystycznymi, rozwijamy się wspierając nawzajem i po prostu spędzamy fantastycznie czas.

Udział w Be Together to kilkuetapowy proces – rozpoczyna się spotkaniami w maju, a kończy spektaklem finałowym w listopadzie. W tym czasie proponujemy Wam szereg warsztatów (integracyjnych, teatralnych, literackich, ruchowych), wspólny udział we wrocławskich wydarzeniach kulturalnych, a na końcu własny finał przed publicznością. To naprawdę niepowtarzalna przygoda! Jeśli chcecie wziąć w niej udział, wystarczą Wam jedynie dobre chęci i odrobina otwartości na to, co nowe i inne.

Na zgłoszenia czekamy do 5 kwietnia.

Harmonogram projektu:
10.05-28.06.2021 – pierwsza część projektu, spotkania warsztatowe raz w tygodniu w poniedziałki, od 16:30 do 19:00 w TIFF Center (ul. Ruska 46a/9, Wrocław)
1.08-31.08.2021 – przerwa wakacyjna, wspólne wyjścia na wydarzenia kulturalne
20.09-8.11.2021 – druga część projektu, spotkania warsztatowe raz w tygodniu w poniedziałki, od 16:30 do 19:00 w TIFF Center
15.11.2021 – performatywny finał projektu, pokaz dla publiczności.

Chcesz wziąć udział w projekcie? Wypełnij krótki formularz zgłoszeniowy! Masz pytania? Pisz śmiało! Agata Rosiak, agata@be-together.pl, Ewa Budnik, ewa@be-together.pl

Partnerami projektu są: TIFF Collective, Stowarzyszenie „Ostoja", Zakład Aktywności Zawodowej

Dofinansowano ze środków Gminy Wrocław, www.wroclaw.pl **inf**

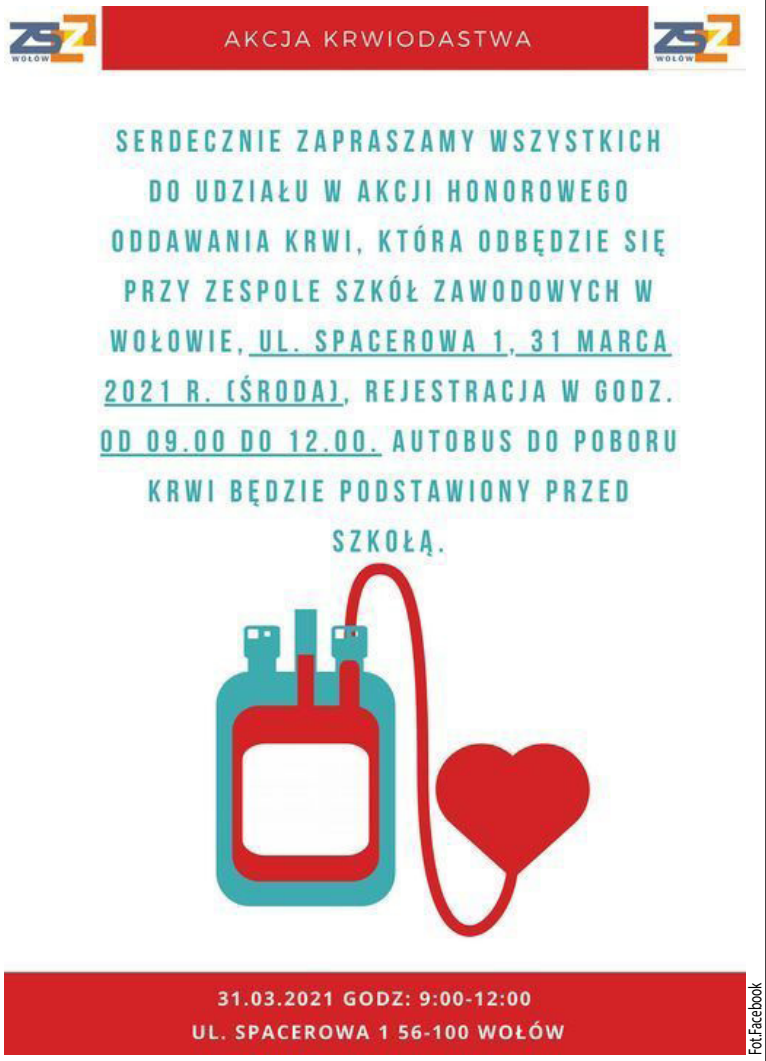

Fot.Facebook

NEUROLOG

• **Elżbieta Buczkowska,** specjalista neurolog, przyjmuje w prywatnym gabinecie w Obornikach Śl., ul. Dworcowa 36C. Poniedziałek w godz. 15.30-16.30 **tel. 603 999 676**

PSYCHOLOG

• **Psycholog Wołów** **tel. 796733492.**

PSYCHIATRA

• **Katarzyna Leszczyńska,** specjalista psychiatra. Prywatny gabinet, Brzeg Dolny, ul. Zwycięstwa 9/2, wizyty domowe. Nerwice, depresje, zaburzenia psychiczne, **tel. 606 286 236**

• **Prywatny Gabinet Psychiatryczny, Magdalena Krakowska-Kociołek, specjalista psychiatra** ul. Inwalidów Wojennych 19, Wołów (budynek KRUS), pon. 15.00–18.00. Po wcześniejszej rejestracji: **604 433 803. Wizyty domowe.**

STOMATOLOG

• **Stomatologia dla Rodziny** Kompleksowe leczenie stomatologiczne, nowoczesne materiały, radiowizjografia, RTG, chirurgia, protetyka. Oborniki Śl., ul. Łokietka 22 **Rejestracja: 71 310 26 12**

UROLOG

• **Aleksander Biały** Chirurg Specjalista Urolog Prywatny Gabinet Urologiczny, USG, Wołów ul. Piłsudskiego pok.115 (przychodnia rejonowa) Środa 15:00-18:00 **tel. 601206357, 71 777 60 30**

ORTOPEDA

• **Waldemar Olszowiec,** specjalista ortopeda, specjalista chirurgii urazowej. NZOZ, ul. Zwycięstwa 9/2, Brzeg Dolny. Przyjmuje: poniedziałek: 15.00–18.00. Leczenie zachowawcze i operacyjne schorzeń narządu ruchu, **tel. 71 319 07 66**

Dr nauk med. Mariusz Krawczyk
specjalista chirurg-onkolog
USG:
• piersi • ślinianek • dermatoskopia - badanie znamion barwnikowych • tarczycy • węzłów chłonnych
Czwartki 16.00-18.00 **tel. 606 456 454**
Wołów, ul. Inwalidów Wojennych 19 (bud. KRUS)
REKLAMA

DENTALSTORY
Ścinawa , ul. Jagiełły16
STOMATOLOGIA
ORTODONCJA
CHIRURGIA
RTG PUNKTOWE I PANORAMICZNE
604 125 606
www.dentalstory.pl
REKLAMA

MedPoint
ul. Trawowa73, 54-614 Wrocław
lek.med. Alicja Rehan
Specjalista chorób dziecięcych i alergologii
-konsultacje i diagnostyka alergologiczna
Rejestracja: 716000601 716000602 716000603
REKLAMA

OKULISTA
Sebastian Floryn
Dobór okularów, diagnostyka i leczenie zaćmy, jaskry i chorób siatkówki
Gabinet Brzeg Dolny Kopernika 1
Rejestracja:
tel. 730 10 10 60
REKLAMA

USG SERCA
USG BRZUCHA
kardiolog, specjalista chorób wewnętrznych
lek. med. Paweł Rehan
wtorki i czwartki 16.00–17.00
ul. Inw. Wojennych 19 Wołów (bud. KRUS)
tel. 604 523 262
REKLAMA

Zespół opieki domowej
Punkt Konsultacyjny w Rejonowej Przychodni w Wołowie, ul. Piłsudskiego 34, 56-100 Wołów, czynny we wtorek i piątek, godz. 9.00-14.00, pokój nr 202 II piętro, telefon: 728 228 192.
W ramach kontraktu z Narodowym Funduszem Zdrowia obejmujemy opieką paliatywno - hospicyjną pacjentów z następującymi schorzeniami:
• choroby nowotworowe,
• owrzodzenia odleżynowe,
• niewydolność oddechowa niesklasyfikowana gdzie indziej.
Zapewniamy bezpłatną:
• opiekę lekarską i pielęgniarską w domu chorego,
• leczenie bólu według najnowszych standardów i innych objawów towarzyszących chorobie nowotworowej,
• leczenie odleżyn,
• rehabilitację,
• wsparcie psychologiczne,
• żywienie dojelitowe dietą przemysłową,
• nieodpłatne wypożyczanie sprzętu medycznego.
REKLAMA

KONSULTACJE UROLOGICZNE
dr nauk med. Patrik Forszt
Specjalista urolog, FEBU
Choroby nerek, pęcherza, prostaty, zaburzenia potencji, USG NA MIEJSCU
Przyjęcia w Wołowie i Brzegu Dolny co wtorek od godz. 15:30
Brzeg Dolny, DSCM, ul. Wilcza 6, rejestracja 71 3190067
www.forszt.pl
Wołów, Manamedica, ul. Inwalidów Wojennych 13, rejestracja 71 3895360
REKLAMA

Prywatny Gabinet Ginekologiczny
dr n.med. Krzysztof Ćwiklicki
Specjalista ginekolog-położnik
- USG,
- KTG,
- KONIZACJA,
- CYTOLOGIA.
Przyjmuje: wt.- czw. 16:00 - 18.00
Brzeg Dolny, ul. Kętrzyńskiego 1
(naprzeciwko Przychodni w budynku Apteki Dolnobrzeskiej)
tel. 696 485 738
REKLAMA

Wojciech Ugorski
specjalista radiolog
USG
Poniedziałek
Ścinawa, ul. Jagiełły 16
godz. 9:00 - 12:00
Wtorek
Brzeg Dolny, Aleje Jerozolimskie 28
godz. 15:30 - 19:00
Piątek
Wołów, ul. Piłsudskiego 34
godz. 15:30 - 19:00
600 069 413
REKLAMA

eprasa.pl a05f4573dr

Rekordzista oddał ZUS-owi 30 tys. zł

Stan epidemii nie oznacza, że ZUS przestał kontrolować zasadność wystawiania zwolnień lekarskich i tego jak są one wykorzystywane przez osoby, które dostają zasiłek chorobowy z ZUS lub od swojego pracodawcy.

W całym 2020 roku do trzech oddziałów ZUS w woj. dolnośląskim wpłynęło 1 727 936 e-ZLA. ZUS po kontrolach zakwestionował 982 zwolnień na kwotę 887 113,26 złotych. Rekordzista musiał zwrócić do ZUS prawie 30 tys. zł. W styczniu i lutym dolnoślązacy wzięli 151 103 zwolnień lekarskich, z czego ZUS zakwestionował 267 na kwotę 225 968,27 zł.W całej Polsce w 2020 r. ZUS przeprowadził kontrole 55 004 zwolnień lekarskich, z których 10 584 ZUS zakwestionował na kwotę 15 468 604,95 zł. Natomiast w 2019 r. skontrolowanych zostało 149 689 e-ZLA, z których zakwestionowanych zostało 19 712 na kwotę 28 912 010,67 zł.

Zakład Ubezpieczeń Społecznych ma obowiązek kontrolować zarówno prawidłowość orzekania niezdolności do pracy, jak i prawidłowość wykorzystania zwolnień lekarskich. W pierwszym przypadku lekarze orzecznicy ZUS weryfikują czy osoba na zwolnieniu lekarskim nadal jest chora i niezbędna jest kontynuacja zwolnienia, czy też należy zwolnienie skrócić.

– Prościej mówiąc, lekarze orzecznicy ustalają czy pracownik faktycznie jest chory, a zwolnienie zasadne. Z kolei kontrola prawidłowości wykorzystania zwolnienia lekarskiego polega natomiast na sprawdzeniu, czy osoba korzystająca ze zwolnienia, a tym samym zasiłku chorobowego nie pracuje lub nie wykonuje innych czynności, które są niezgodne z zaleceniami lekarza i mogą utrudnić powrót do zdrowia – mówi Iwona Kowalska-Matis regionalny rzecznik prasowy ZUS.

Jeżeli ktoś korzysta ze zwolnienia niezgodnie z jego przeznaczeniem Zakład wstrzymuje wypłatę „chorobowego", a jeżeli zostało już wypłacone, nakazuje jego zwrot. Kontrolę wykorzystywania zwolnień lekarskich mogą przeprowadzić także pracodawcy, którzy zatrudniają powyżej 20 ubezpieczonych.

Kontrola zwolnień lekarskich w czasie pandemii wygląda inaczej niż zwykle.

– Priorytetem jest zachowanie bezpieczeństwa naszych klientów oraz pracowników, dlatego wiele kontroli odbywa się na podstawie dokumentacji. Prosimy także o dodatkowe wyjaśnienia lekarza, którzy wystawiają zwolnienia – wyjaśnia Iwona Kowalska-Matis.

Rzeczniczka wyjaśnia, że tak było przede wszystkim czasie, w którym badania lekarskie w ZUS były odwołane, tj. na początku pandemii, kiedy to lekarze orzecznicy ZUS prowadzili kontrolę wyłącznie w oparciu o dokumentację medyczną, która była podstawą do wystawienia kontrolowanego zwolnienia lekarskiego. W przypadkach tego wymagających pozyskiwane były wyjaśnienia od lekarzy wystawiających zwolnienia. Później po wznowieniu badań bezpośrednich przez lekarzy orzekających w ZUS, wróciły zaproszenia na badania przez lekarzy orzeczników w ZUS. W czasie takiej kontroli chory może zostać skierowany na badanie do lekarza konsultanta lub na badania dodatkowe.

– Badania bezpośrednie wykonywane przez lekarzy orzekających w ZUS prowadzone są zachowaniem środków ostrożności dostosowanych do aktualnej sytuacji sanitarno-epidemiologicznej, zgodnie z regulacjami prawnymi i zaleceniami rządowymi. Decyzja o sposobie kontroli danego zwolnienia podejmowana jest indywidualnie w każdej sprawie, z uwzględnieniem m.in. danych zawartych w treści tego zwolnienia – dodaje rzeczniczka.

Wyjazdy na wycieczki, remonty mieszkania czy dodatkowa praca zawodowa – to tylko niektóre przykłady jak osoby przebywające na zwolnieniach lekarskich wykorzystują je niezgodnie z przeznaczeniem. Przykładem może być fryzjerka, która w czasie zwolnienia przyjmowała klientów w swoim salonie lub kosmetyczka, wykonująca swoje usługi w domach klientów i reklamująca je na FB, na którym klientki umieszczały swoje bieżące opinie. O przeprowadzenie kontroli zwracają się do ZUS sami pracodawcy, którzy wiedzą, że ich pracownik wykorzystuje niewłaściwie czas zwolnienia lekarskiego.

– Jeden z pracodawców poinformował nas, że jego były pracownik, który dostaje zasiłek chorobowy po ustaniu zatrudnienia z ZUS, pracuje w jego czasie w konkurencyjnej firmie pod zmienionym nazwiskiem – opowiada rzeczniczka.

Według rzeczniczka częste są przypadki osób, które w czasie zwolnienia wykonują prace związanez prowadzoną działalnością gospodarczą i informacje o wykonanych zleceniach takich jak np. remonty mieszkań zamieszają w Internecie.

– Jeden z ubezpieczonych w czasie długiego zwolnienia, bo wykorzystał całe 182 dni, podróżował po kraju i bardzo skrupulatnie dokumentował swoje podróże i imprezy w portalach społecznościowych. Jeśli ktoś czas zwolnienia wykorzystuje – zamiast na leczenie – na pracę lub wakacyjne podróże to po kontroli musi zasiłek chorobowy do ZUS oddać i to z odsetkami – wyjaśnia Kowalska-Matis.

Bardzo często zdarza się, że osoby, które pracują na etacie dorabiają sobie jeszcze na umowach cywilnoprawnych np. umowie zlecenia. Niektóre z tych osób, w trakcie zwolnienia lekarskiego nadal wykonują pracę, która dotyczącą umowy zlecenia, np. polegającą na zatwierdzeniu rozliczenia miesięcznego lub idąc na zwolnienie lekarskie przekazują dane do logowania innemu pracownikowi, który w ich imieniu wykonuje jakieś operacje w systemie informatycznym firmy.

– Taki fakt powinien być uzgodniony z pracodawcą gdyż w przeciwnym wypadku, informacja o logowaniu do systemu informatycznego potwierdzona przez firmę może być potraktowana, jako wykonywanie pracy zarobkowej w okresie pobierania zasiłku i skutkować utratą prawa do zasiłku chorobowego za cały okres zwolnienia – przestrzega Kowalska-Matis.

kk

PRZETARGI * OGŁOSZENIA * INFORMACJE

BURMISTRZ GMINY WOŁÓW

informuje, że na stronach internetowych Urzędu Miejskiego w Wołowie www.wolow.pl, oraz www.bip.wolow.pl zamieszczono Wykazy nieruchomości przeznaczonych do dzierżawy i najmu:

Miejscowość	Nr geodezyjny	Opis nieruchomości	Termin wywieszenia wykazu od:
Wołów, ul. Ks. Bossaka	dz. nr 48/11 AM-35	Garaż o pow. 16,00 m²	01.03.2021 r.
Wołów, ul. Poznańska	dz. nr 70/16 AM-29	Garaż o pow. 16,00 m²	11.03.2021 r.
Wołów, ul. Panieńska	dz. nr 80/16, 80/17, 80/18, 80/19, 80/20, 80/21, 80/22, 80/23, 80/24, 80/25, 80/26 AM-35	Garaż o pow. 15,46 m ²	11.03.2021 r.
Lubiąż, ul. Nadodrzańska	dz. nr 149/24 AM-1	Garaż o pow. 21,92 m²	11.03.2021 r.

Wykazy zostały również wywieszone na okres 21 dni na tablicach ogłoszeń Urzędu Miejskiego w Wołowie Rynek 34, wejście C. Szczegółowe informacje można uzyskać w Wydziale Zasobów Lokalowych – pokój nr 17, tel. 319 13 64.

BURMISTRZ GMINY WOŁÓW

informuje, że na stronach internetowych Urzędu Miejskiego w Wołowie www.wolow.pl oraz www.bip.wolow.pl zamieszczono ogłoszenia o przetargach na sprzedaż nieruchomości:

Położenie	Opis/ nr działki, przeznaczenie w MPZP	Data przetargu	Termin wpływu wadium	Cena wywoławcza
Lubiąż	Działka nr 276/21 Am1 o pow. 0,0621 ha, zabudowa zagrodowa i mieszkaniowa jednorodzinna	21.04.2021r.	15.04.2021	27.000,00 zł

Ogłoszenia zostały wywieszone na tablicach ogłoszeń Urzędu Miejskiego w Wołowie w budynku głównym Ratusza i w przybudówce B. Szczegółowe informacje można uzyskać w Wydziale Geodezji i Gospodarki Nieruchomościami, telefonicznie pod numerem 71/319 13 24, 71/319 13 14, 71/319 13 15.

BURMISTRZ GMINY WOŁÓW

podaje do publicznej wiadomości
Wyciąg z ogłoszenia o III ustnym przetargu nieograniczonym na sprzedaż nieruchomości położonej w Lubiąż

Przedmiotem przetargu jest sprzedaż działki położonej w **Lubiążu nr 276/21 Am1** o pow. 0,0621 ha. Księga Wieczysta nr WR1L/00032004/2. W Miejscowym Planie Zagospodarowania Przestrzennego działka jest oznaczona symbolem MNR/68 – tereny zabudowy zagrodowej i mieszkaniowej jednorodzinnej, leży w strefie ochrony konserwatorskiej zabytków archeologicznych, w strefie „K" ochrony krajobrazu kulturowego, część działki leży w strefie „B" ochrony konserwatorskiej.
Forma zbycia – przeniesienie prawa własności.
Cena wywoławcza – 27.000,00 zł

Do ceny wylicytowanej w przetargu zostanie doliczony podatek VAT w wysokości 23% .
Wadium – 2.700,00 zł
Postąpienie nie może wynosić mniej niż 1% ceny wywoławczej z zaokrągleniem w górę do pełnych dziesiątek złotych.
Przetarg na sprzedaż ww. nieruchomości odbędzie się w dniu **21.04.2021 r. o godz. 11.00** w siedzibie Urzędu Miejskiego w Wołowie (Rynek 34, sala sesyjna).

Ogłoszenie o przetargu zostało wywieszone na tablicach ogłoszeń Urzędu Miejskiego w Wołowie w budynku głównym Ratusza i w przybudówce B a także opublikowane na stronach internetowych Urzędu Miejskiego www.bip.wolow.pl oraz www.wolow.pl.
Szczegółowe informacje można uzyskać w Wydziale Geodezji i Gospodarki Nieruchomościami – telefonicznie pod numerem 71/ 319 13 24, 71/ 319 13 14, 71/ 319 13 15.

KURIER GMIN
TYGODNIK • WYDAJE „Agencja Reklamowo-Medialna ART" Marta Ringart Orłowska, redakcja: Marta Ringart-Orłowska (redaktor naczelna), Dominika Iskierka (reklama i marketing), Katarzyna Dolata (administracja, reklama, marketing), Dariusz Judziński (dziennikarz sportowy), Dagmara Zielińska (dziennikarz), Adrianna Orłowska (dziennikarz), stali współpracownicy: Marek Czwartyński. Redakcja i biuro ogłoszeń: Wołów, ul. Zwycięstwa 15 – czynne od poniedziałku do piątku 8.00-16.00, tel. 071/ 319 79 18; • Skład własny • Druk: Agora-Poligrafia Sp. z oo • Redakcja nie odpowiada za treść ogłoszeń, reklam i życzeń. Zastrzega sobie prawo zmiany tytułów, skracania i adiustacji tekstów • Wzory reklam chronione są prawem autorskim • Materiałów niezamówionych nie zwracamy • Nasz adres poczty elektronicznej: sekretariat@kuriergmin.pl; reklama@kuriergmin.pl; internet: www.kurier-gmin.pl. Nakład 3000-4000 tys. sztuk.

Vitro Automotive Glass

PGW oddział Vitro - fabryka szyb samochodowych poszukuje osób na stanowisko:

• OPERATOR PRODUKCJI

OFERTA PRACY

OFERUJEMY

- **Atrakcyjne** wynagrodzenie
- **Dofinansowanie** do posiłków
- **Praca w systemie 12h -** 3 na 3
- **Miejsce pracy -** Komorniki k. Środy Śląskiej

BEZPŁATNY TRANSPORT ! ! !

KONTAKT

więcej informacji pod nr telefonu: 71 771 9889

aplikować należy na adres mailowy: rekrutacja@vitro.com

REKLAMA

schumacher

Firma **Schumacher Packaging** jest jednym z największych europejskich producentów opakowań z tektury litej i falistej. Aktualnie do naszego zakładu w Krępicach pod Wrocławiem poszukujemy osoby na stanowisko:

Pracownik działu technicznego

Miejsce pracy: Krępice (pow. średzki)

Główne zadania:

- inwentaryzacja stanów magazynowych działu technicznego
- wprowadzanie części do systemu magazynowego
- nadzorowanie zapotrzebowania na części zapasowe
- nadzorowanie przepływu części w magazynie
- odbiór i kontrola przyjmowanego towaru, inne prace magazynowe

Oczekujemy:

- wykształcenia minimum średniego
- podstawowej znajomości obsługi MS Office
- dyspozycyjności do pracy w systemie dwuzmianowym
- rzetelności, dokładności, sumienności
- dobrej organizacji pracy, umiejętności współpracy w zespole
- systematyczności i punktualności

Mile widziane: doświadczenie pracy w magazynie

CV z nazwą stanowiska w tytule maila prosimy przesłać na adres:

rekrutacja_wro@schumacher-packaging.com

Oferujemy:

- umowę o pracę od samego początku
- program szkoleń, kursy językowe
- karta Multisport
- bilety do kina
- upominki jubileuszowe i okazjonalne
- możliwość przystąpienia do prywatnej opieki medycznej i ubezpieczenia grupowego

www.schumacher-packaging.com

REKLAMA

KURIER GMIN

LIDEREM

FANPAGE TYGODNIKA KURIER GMIN JEST LIDEREM WŚRÓD STRON LOKALNYCH NA FACEBOOKU POD WZGLĘDEM POLUBIEŃ, WYŚWIETLEŃ I INTERAKCJI. PRACUJEMY SIEDEM DNI W TYGODNIU, 24/H, ŻEBY WSZYSTKIE NAJŚWIEŻSZE INFORMACJE Z POWIATU DOCIERAŁY DO WAS JAK NAJSZYBCIEJ, ALE TE LICZBY TO NASZ WSPÓLNY SUKCES - KURIERA GMIN I JEGO CZYTELNIKÓW. DZIĘKUJEMY WAM!

NASZE STATYSTYKI

45 TYS. ODBIORCÓW!

REKLAMA

eprasa.pl a05f4573df