100% POLSKIEGO KAPITAŁU

Tygodnik Tucholski

TYGODNIK LOKALNY

nr 15 (1623) 13 kwietnia 2023 ISSN 1234-6314 cena 4,60 zł (w tym 5% VAT)

Reklama

EXPRESS OPTYK
Tuchola, ul.Pocztowa 4 tel.501 713 717
DLA KLIENTÓW
BADANIE WZROKU
GRATIS
www.express-optyk.pl

Rodzice: mamy ogromny konflikt, a dzieci się okaleczają! Dyrektorka: „wyssane z palca zarzuty”

Wielka awantura w szkole

Fot. Kamil Tajl

Od około trzech miesięcy pojawiają się kolejne skargi na pracę dyrektorki Szkoły Podstawowej w Śliwiczkach Lidii Lipskiej. Rodzice uważają, że konflikt rozpoczął się już 20 lat temu, a dopiero teraz część osób odważyła się o nim opowiedzieć. Są zarzuty o nepotyzm, nierówne traktowanie uczniów, brak reakcji po samookaleczeniach i wiele więcej. Dyrektorka wszystkiemu zaprzecza, wójt milczy. Co zdecyduje rada gminy? Czy jest możliwość zakończenia sporu? Str. 10-11

Konkursy na dyrektorów

Czy znajdzie się chętny do poprowadzenia największego przedszkola w Tucholi?

Str. 4

Te dwa wypadki skończyły się najgorzej

Fot. Pomoc Drogowa Świetlik Mąkowarsko

Str. 8

In vitro prawem, a nie przywilejem

Str. 6-7

Cekcyn „gminą przyjazną seniorom”. Czy inni pójdą za jego przykładem?

Str. 14

Na ulicach Tucholi

Bronili Jana Pawła II

Str. 12-13

Reklama

9 771234 631308
indeks 367915

eprasa.pl a062b2d1da

Mężyczyźni remontowali, a panie urządzały

Gospodynie z Kiełpina otrzymały nietuzinkowy prezent na Dzień Kobiet

Przy wspólnym zaangażowaniu sołectwa Kiełpin i gminy Tuchola udało się zrobić remont pomieszczenia użytkowanego przez panie z KGW Kiełpin. W niespełna miesiąc ich dotychczasowa siedziba w Domu Strażaka zyskała nowy wygląd i wyposażenie.

Wyremontowana siedziba cieszy oko.

Od strony finansowej zadanie na swoje barki wzięło sołectwo, ale bez pomocy gminy na pewno nie udałoby się go zamknąć w kwocie 14 tys. zł. Pracownik oddelegowany przez Urząd Miasta w Tucholi zajął się odświeżeniem ścian i podłogi, a sołectwo zakupiło niezbędne materiały i wyposażenie, w tym sprzęt AGD i meble, których złożeniem zajął się sołtys **Krzysztof Baran.** Zaoszczędzone na robociźnie złotówki dały możliwości lepszego doposażenia salki. A jak przyznają gospodynie, urządzanie to była najlepsza część całego remontu.

– Czułyśmy się tak, jakbyśmy po raz drugi urządzały swoją kuchnię. Tę pierwszą, w domu, każda z nas ma inną. Mimo to nie było między nami rozbieżności, byłyśmy zgodne – przyznaje **Dorota Pestka**, przewodnicząca KGW.

Pożegnały szkolne ławki i stare meblościanki

Przed remontem salka w Domu Strażaka, z której korzystają gospodynie, miała ściany w pstrokatych kolorach. Za stół służyły ławki szkolne, a pozostałe wyposażenie stanowiło kilka starych meblościanek. Teraz siedziba KGW przedstawia się nowocześnie i elegancko. Jest porządny stół z krzesłami i nowość w postaci aneksu kuchennego (do tej pory panie gotowały w dużej kuchni na piętrze). Wszystko w odcieniach szarości i drewna. Sołectwo zakupiło także lodówkę.

W trakcie prac m.in. odświeżono ściany, a wysłużone linoleum zastąpiły płytki.

Na oficjalnym otwarciu nie obyło się bez przecięcia wstęgi. Na zdjęciu przewodnicząca KGW Kiełpin Dorota Pestka i burmistrz Tadeusz Kowalski.

W Dniu Kobiet panie z KGW miały już możliwość korzystania ze świeżo wyremontowanej siedziby. Później odbyło się jej oficjalne otwarcie z udziałem burmistrza **Tadeusza Kowalskiego**.

– Jesteśmy wdzięczne za to, że wyremontowano nam to pomieszczenie. Możemy teraz działać normalnie, już bez wstydu kogoś do siebie zaprosić. Całe pomieszczenie zostało gustownie wykonane, pod kolor – dodaje pani Dorota.

Gospodynie z KGW Kiełpin, a łącznie jest ich 16, dziękują wszystkim, którzy sprawili im tak piękny prezent.

Agata Wiśniewska, fot. Krzysztof Baran

Reklama

eprasa.pl a062b2d1da

Tucholska prokuratura podsumowała rok

Więcej kradzieży, gwałtów i przestępstw za kółkiem

Rok 2022 i działania Prokuratury Rejonowej w Tucholi. Informację na ten temat przygotował prokurator Marcin Przytarski. W porównaniu z rokiem 2021 zaewidencjonowano więcej kradzieży z włamaniem, gwałtów czy przypadków prowadzenia auta pod wpływem alkoholu.

Prokuratura Rejonowa w Tucholi obejmuje swym działaniem powiat tucholski i sępoleński. Z uwagi na wprowadzenie nowego systemu informatycznego nie wszystkie zaewidencjonowane przez nią sprawy można wyodrębnić z podziałem na wskazane powiaty. W roku 2022 do prokuratury wpłynęło łącznie 1629 spraw, z czego wszczęciem postępowania zakończyły się 1234 (189 – śledztwa, 1055 – dochodzenia). W porównaniu z rokiem 2021 w jednostce nastąpił wzrost spraw zarejestrowanych o 1,5 proc.

Prokurator rejonowy Marcin Przytarski. Fot. archiwum

Kradzieże, uszkodzenia ciała, wypadki

W powiecie tucholskim i sępoleńskim, biorąc pod uwagę kategorie przestępstw, w roku ubiegłym zarejestrowano więcej kradzieży z włamaniem – dokładnie 71, dla porównania w roku 2021 było ich 36, co przekłada się na wzrost o 97 proc. Prokuratura odnotowała również więcej kradzieży zwykłych (113, w 2021 – 79) czy oszustw (262, w 2021 – 206).

Jeśli chodzi o przestępstwa przeciwko życiu i zdrowiu w obu powiatach łącznie odnotowano 37 przypadków uszkodzenia ciała (w roku 2021 było ich 32). W powiecie tucholskim doszło do 2 zabójstw (w 2021 – 1). W naszym regionie wzrosła też liczba spraw dot. znęcania się nad najbliższą rodziną, z 35 do 40. Niestety odnotowano też więcej przestępstw przeciwko tzw. bezpieczeństwu w komunikacji, dokładnie 87 takich zdarzeń, tj. o 8 więcej niż w roku 2021. Najwięcej spraw w tej kategorii, to kierowanie pojazdami mechanicznymi w stanie nietrzeźwości lub pod wpływem środka odurzającego – 59 (2021 – 50). Dalej w powiecie tucholskim odnotowano 25 wypadków (2021 – 16), z czego 6 skutkowało ciężkim uszczerbkiem na zdrowiu lub śmiercią.

Przeciwko wolności seksualnej i mieniu

W statystykach dot. powiatu tucholskiego widnieje 6 gwałtów (w 2021 – 4) i 12 przypadków obcowania płciowego z osobą małoletnią (w 2021 – 5). W sępoleńskim odpowiednio 1 i 3. Nie każda ze spraw zakończyła się jednak aktem oskarżenia.

– Jeśli chodzi o gwałty, w ten sposób zostały zakwalifikowane czyny, o których otrzymaliśmy informacje, że miało do nich dochodzić, ale sposób zakończenia postępowania był różny. Sześć aktów oskarżenia z dwóch powiatów oznacza, że w jakiejś części te zawiadomienia po prostu się nie potwierdziły. Przypadki obcowania płciowego z małoletnim dotyczyły natomiast dzieci delikatnie poniżej 15 roku życia – wyjaśnia prokurator **Marcin Przytarski**.

Postępowania sądowe i pomoc policji

W informacji o stanie przestępczości i jej zwalczaniu w roku 2022 widnieją także postępowania sądowe. I tak sądy osądziły łącznie 576 oskarżonych, z czego jedna osoba doczekała się uniewinnienia.

– Prowadzone i nadzorowane przez prokuratorów Prokuratury Rejonowej w Tucholi czynności, spowodowały zabezpieczenie mienia sprawcom przestępstw. Przy udziale policji zabezpieczono łącznie 432.207,00 zł od 204 oskarżonych. Zabezpieczenie mienia miało miejsce przede wszystkim celem naprawienia szkody wyrządzonej przestępstwem – podaje prokurator.

W roku ubiegłym prokuratura wystąpiła z 44 wnioskami o zastosowanie tymczasowego aresztowania, z czego 24 związane były z potrzebą rozesłania listów gończych w związku z ukrywaniem się osób podejrzanych o przestępstwo. W pozostałych sprawach występowano z wnioskami o środek zapobiegawczy w tej postaci względem osób podejrzanych o ciężkie przestępstwo. Pozostałe środki zapobiegawcze, jakie wdrożono, to: 54 dozory policji, 7 zakazów opuszczenia kraju, 14 poręczeń majątkowych, 10 nakazów opuszczenia lokalu mieszkalnego zajmowanego wspólnie z osobą pokrzywdzoną.

Jak podaje prokurator rejonowy, dane zawarte w przedłożonej informacji nie ujawniają jednak rzeczywistego stanu co do ilości niektórych kategorii przestępstw, np. przeciwko mieniu, które to mogą pozostawać bez nadzoru prokuratora w przypadku ujawnienia przestępstwa i umorzenia postępowania z powodu niewykrycia sprawcy jego popełnienia.

W 2022 roku w Prokuraturze Rejonowej w Tucholi służbę pełniło 6 prokuratorów i 1 asesor.

Agata Wiśniewska

Jan Paweł II na sesji w Gostycynie

Nie protestują, a jedynie wyrażają stanowisko

W ubiegłym tygodniu opublikowaliśmy stanowisko Rady Gminy Gostycyn w związku z publikacjami umieszczanymi w środkach masowego przekazu, a dotyczącymi świętego Jana Pawła II. Jak się okazuje, ta pierwotna wersja, z którą można było się u nas zapoznać, różni się od ostatecznie przyjętej.

Rada Gminy Gostycyn broni „dobrego imienia Jana Pawła II" – to tytuł artykułu, jaki ukazał się w wydaniu Tygodnika" z dnia 6 kwietnia br. Informowaliśmy w nim o stanowisku, jakie radni zdecydowali się podjąć w nawiązaniu do reportażu „Franciszkańska 3" i dyskusji, jaką wywołał – problem pedofili w Kościele Katolickim i ignorowania zgłoszeń o takich przypadkach przez samego Karola Wojtyłę, wtedy kardynała krakowskiego.

W naszej publikacji zawarliśmy stanowisko rady gminy, które zostało umieszczone w materiałach sesyjnych. To przyjęte w trakcie sesji, która odbyła się w dniu 30 marca br., nieco jednak różni się od niego. Chodzi dosłownie o jedno zdanie wprowadzenia. W pierwotnej wersji mowa jest o tym, że „Rada Gminy Gostycyn wyraża swój protest w związku z insynuacjami i pomówieniami, które umieszczane są w publikacjach i środkach masowego przekazu przeciwko Świętemu Janowi Pawłowi II". W poprawionej i poddanej pod głosowanie treści „Rada Gminy Gostycyn wyraża swoje stanowisko w związku z informacjami, które umieszczane są w publikacjach i środkach masowego przekazu przeciwko Świętemu Janowi Pawłowi II".

Decyzja o bardziej stonowanym wstępie do stanowiska rady zapadła na kilka minut przed sesją, wtedy też radni otrzymali wersję poprawioną. W trakcie poddawania oświadczenia pod głosowanie nie została odczytana jego treść ani zasygnalizowane poprawki, dlatego też umknęło to naszej uwadze, choć byliśmy obecni na sesji. O tym, że stanowisko rady znajdujące się w materiałach sesyjnych różni się od tego przyjętego przez radę, dowiedzieliśmy się po wydaniu gazety z artykułem na ten temat. Z naszą redakcją skontaktował się między innymi wiceprzewodniczący rady **Jan Misiak**, który należał do grona optujących za zmianami. Jego zdaniem rada nie ma narzędzi, by oceniać, czy opublikowany materiał, to insynuacje, a dziennikarzom wolno podejmować każdy temat.

Agata Wiśniewska

Reklama

AUTO PL REJESTRACJE
AKCYZA, TABLICE, TŁUMACZENIA UBEZPIECZENIE OC/AC
KOMPLEKSOWA OBSŁUGA REJESTRACJI POJAZDÓW
TUCHOLA • ul. Świecka 74-76 (przy rondzie) tel. 535-005-001

Ogłoszenie płatne

OGŁOSZENIE

Burmistrz Tucholi podaje do publicznej wiadomości, że na tablicy ogłoszeń w siedzibie Urzędu Miejskiego w Tucholi, a także na stronach internetowych www.bip.tuchola.pl został wywieszony na okres 21 dni wykaz dotyczący sprzedaży działek położonych w Tucholi przy al. 700-lecia z przeznaczeniem pod zabudowę mieszkaniową jednorodzinną.

Bliższych informacji udziela Urząd Miejski w Tucholi (pok. 204), tel. 52 564 25 30.

Zebranie wiejskie w Pamiętowie

Kolejne zebranie wiejskie w sprawie zmiany funduszu sołeckiego. 13 kwietnia (czwartek) z tego powodu spotkają się mieszkańcy sołectwa Pamiętowo.

Zebranie sołectwa Pamiętowo odbędzie się w czwartek, 13 kwietnia o godz. 19:00 w świetlicy wiejskiej w Pamiętowie. Podobnie jak w przypadku innych jednostek pomocniczych gminy Kęsowo zebranie zwołano w celu przegłosowania zmian do budżetu sołeckiego.

(aw)

eprasa.pl a062b2d1da

Konkursy na dyrektorów.

Czy znajdzie się chętny do poprowadzenia największego przedszkola w Tucholi?

Kandydaci zainteresowani objęciem funkcji dyrektora Szkoły Podstawowej w Kiełpinie, Szkoły Podstawowej nr 3 w Tucholi bądź Przedszkola nr 1 w Tucholi mają czas do 24 kwietnia na złożenie dokumentów. Jeśli spełnią wymogi formalne otrzymają zaproszenie na rozmowę, podczas której oceni ich dwunastoosobowa komisja konkursowa. Kadencje obecnie urzędujących dyrektorek kończą się w sierpniu, nie wszystkie z nich zamierzają ubiegać się o kolejną.

Burmistrz Tadeusz Kowalski ogłosił trzy konkursy na stanowiska dyrektorskie w placówkach oświatowych podległych gminie. Jeden z nich dotyczy Przedszkola nr 1. – Są wymogi z kuratorium, kiedy musimy takie konkursy ogłosić, dlatego też robimy to teraz – mówi Tadeusz Kowalski.

Na witrynie tucholskiego ratusza od prawie dwóch tygodni widnieje zrządzenie burmistrza o konkursie na stanowiska dyrektorów szkół podstawowych i przedszkola, dla których organem prowadzącym jest gmina Tuchola. Chodzi o następujące placówki: Szkołę Podstawową im. Leona Wyczółkowskiego w Kiełpinie, Szkołę Podstawową nr 3 im. Mikołaja Kopernika w Tucholi oraz Przedszkole nr 1 w Tucholi. Na ich czele stoją odpowiednio: **Maria Zabrocka**, **Lidia Góral** i **Monika Wojcieszonek**. Z końcem sierpnia br. dobiega końca ich pierwsza, trwająca 5 lat kadencja. Gwoli uściślenia, nieco dłuższy staż posiada szefująca największemu przedszkolu w Tucholi, której w listopadzie 2017 roku burmistrz powierzył obowiązki dyrektora na okres roku.

Z powierzonego zadania wywiązała się znakomicie

Tadeusz Kowalski przyznaje, że na tym niełatwym stanowisku Monika Wojcieszonek odnalazła się znakomicie.

– To jest kluczowe dla naszej gminy przedszkole. Kilkudziesięciu nauczycieli, 275 dzieci i dwa razy tyle rodziców. Nawiązać dobre relacje z wszystkimi to jest nie lada sztuka, a pani dyrektor Monice Wojcieszonek to się udało. Ona została dyrektorem po pani Marzenie Gumińskiej, która poprzeczkę ustawiła bardzo wysoko. Nie jest łatwo prowadzić tak duże przedszkole, do którego uczęszczają też dzieci z różnymi problemami, dysfunkcjami. Do tego młoda kadra, co z kolei przekłada się na dużo urlopów macierzyńskich. Pani Monika w tym wszystkim znakomicie się porusza – mówi włodarz. Dlatego też z przykrością Tadeusz Kowalski przyjął informację, że dyrektorka nie zamierza startować w kolejnym konkursie.

– Kończy mi się kadencja, wracam do swojego zawodu i daję szansę innym. Przez sześć lat poświęciłam tej pracy dużo uwagi. Nie ukrywam, że ona jest bardzo wymagająca. W innej rzeczywistości ją rozpoczynałam, a w innej kończę. Uważam, że wystarczy – potwierdza Monika Wojcieszonek. Pani dyrektor zdradza też, że ze względu na sytuację rodzinną, która uległa zmianie, nie byłaby w stanie poświęcić pracy tyle czasu, ile obecnie.

– Może będę żyła na dwa domy między Tucholą a Bydgoszczą. Nie rezygnuję z funkcji, ale kończę ją wraz z końcem kadencji. Uważam, że to najbardziej rozsądna decyzja – dodaje.

Pozostałym dyrektorkom też należy się pochwała

Tadeusz Kowalski nie szczędzi też pochwał pozostałej kadrze kierowniczej placówek oświatowych.

– Jako gmina jesteśmy organem prowadzącym dla ośmiu szkół podstawowych i dwóch przedszkoli. Jestem bardzo zadowolony z ich dyrektorów i zastępców, którymi są same panie, niezwykle oddane swojej pracy w tych niełatwych zresztą dla oświaty czasach. Bardzo je cenię i szanuję – mówi burmistrz.

Kiedy już mowa o dyrektorkach szkół podstawowych, te najprawdopodobniej wystartują w konkursach lub ktoś z ich kadry. W każdym razie wici zostały rozesłane. Z doświadczenia burmistrza, któremu komisja konkursowa rekomenduje kandydata na stanowisko dyrektora, wynika, że start w konkursie obecnie urzędującego przekłada się na brak kontrkandydatów. Nawet jeżeli się pojawiają, to ma on nad nimi przewagę w postaci doświadczenia w kierowaniu daną jednostką, jak i znajomości środowiska.

Czas na złożenie dokumentów do 24 kwietnia

Zainteresowani udziałem w konkursie mają czas na złożenie ofert do 24 kwietnia do godziny 14:00. Dokumenty w zamkniętych kopertach z podanym adresem zwrotnym (w tym z numerem telefonu) i dopiskiem „Konkurs na stanowisko dyrektora (podać nazwę i adres szkoły lub przedszkola, którego konkurs dotyczy)" przyjmowane są w Gminnym Zespole Oświatowy w Tucholi, pokój 1. GZO mieści się przy ul. Dworcowej 4.

– W tym momencie na 90 procent mogę powiedzieć, że kandydatów, którzy spełnią wymogi formalne, zaprosimy na rozmowy w dniu 12 maja. Jeśli na dane stanowisko zgłosi się po kilku kandydatów, to konkurs oczywiście będziemy musieli rozłożyć na kilka dni – podaje **Adam Kłosowski**, dyrektor GZO.

W skład dwunastoosobowych komisji konkursowych wejdą przedstawiciele: burmistrza (z dyrektorem GZO na czele), kuratorium oświaty, związków zawodowych ZNP i Solidarność, rad rodziców, a także rad pedagogicznych.

Wymagania, jakie muszą spełnić ubiegający się o jedno z dyrektorskich stanowisk, są dostępne na witrynie tucholskiego ratusza.

Tekst i fot. Agata Wiśniewska

Reklama

SKLEP MYŚLIWSKI
KRAJEŃSKA OSTOJA
Broń myśliwska
Broń sportowa
Broń krótka
Amunicja
Optyka
Termowizja i noktowizja
Odzież, obuwie i akcesoria
Wiatrówki
Sznury hukowe
Stary Rynek 7, 89-410 Więcbork
535-311-322 sklep@krajenskaostoja.pl
PROMOCJA raty 10 x 0%
Santander Consumer Bank

Reklama

SKŁAD OPAŁU
poleca
• PELLET – PROMOCJA
• WĘGIEL
• DREWNO OPAŁOWE
• MATERIAŁY BUDOWLANE
• POKRYCIA DACHOWE
• MIESZALNIA TYNKÓW I FARB
• CEMENT EKSPERT
Bysław, ul. Przemysłowa 9
tel. 608 67 10 25, 602 52 16 69
DOWÓZ W CENIE

OKNA i DRZWI PCV
DRUTEX
AUTORYZOWANY PUNKT SPRZEDAŻY
TUCHOLA, UL. POCZTOWA 3
tel. 664 958 355
CIEPŁE OKNA

eprasa.pl a062b2d1da

Tego nie można przegapić!

Spacer po Tucholi ze specjalnym przewodnikiem

PATRONATEM NASZYM Tygodnik Tucholski

Tucholski ratusz wydał ilustrowany przewodnik po mieście dla dzieci. We wtorek 18 kwietnia oficjalna premiera „Łamigłówek Małej Sówki" połączona ze spacerem. Początek o godz. 17:00 w sali kameralnej Tucholskiego Ośrodka Kultury.

Przewodnik „Łamigłówki Małej Sówki" został stworzony z myślą o najmłodszych mieszkańcach gminy. Zdobią go kolorowe ilustracje, pełno w nim zaskakujących rebusów, łamigłówek i labiryntów. Publikacja do nowego odkrywania Tucholi powinna zachęcić całe rodziny, a najbliższa ku temu okazja już 18 kwietnia (wtorek). Właśnie tego dnia burmistrz **Tadeusz Kowalski** zaprasza na wspólny spacer. Rodziny z dziećmi, które wezmą w nim udział, otrzymają książeczkę bezpłatnie. Dodatkowo na końcu trasy w nagrodę za jej przejście czekać będą dyplomy. Zbiórka o godz. 17:00 w Tucholskim Ośrodku Kultury – sala kameralna.

Książeczka została wydana przez Urząd Miejski w Tucholi w nakładzie 1000 sztuk. Pomysłodawczynią jej wydania i jednocześnie członkiem zespołu redakcyjnego jest **Iwona Opoczyńska** – zastępca burmistrza Tucholi. W skład tego zespołu weszły również **Agnieszka Schreiber** – inspektor ds. promocji gminy Tuchola oraz **Maria Ollick** – wybór i opracowanie historyczne trasy spaceru. Z kolei autorem tekstu i opracowania graficznego jest **Andrzej Wróblewski** „Ptak".

– Przygotowując książeczkę, skupiliśmy się przede wszystkim na ciekawostkach dotyczących historii i urokliwych zakątków naszego miasta. Zależy nam na tym, aby nasze najmłodsze pokolenie jak najlepiej znało swoją małą ojczyznę i było dumne, że mieszka w mieście o bogatych tradycjach i interesującej historii. Interaktywny spacer to idealna propozycja na ciekawe spędzenie czasu dla rodzin z dziećmi. Już dziś serdecznie zapraszam – podsumowuje burmistrz.

Tekst i fot. (aw)

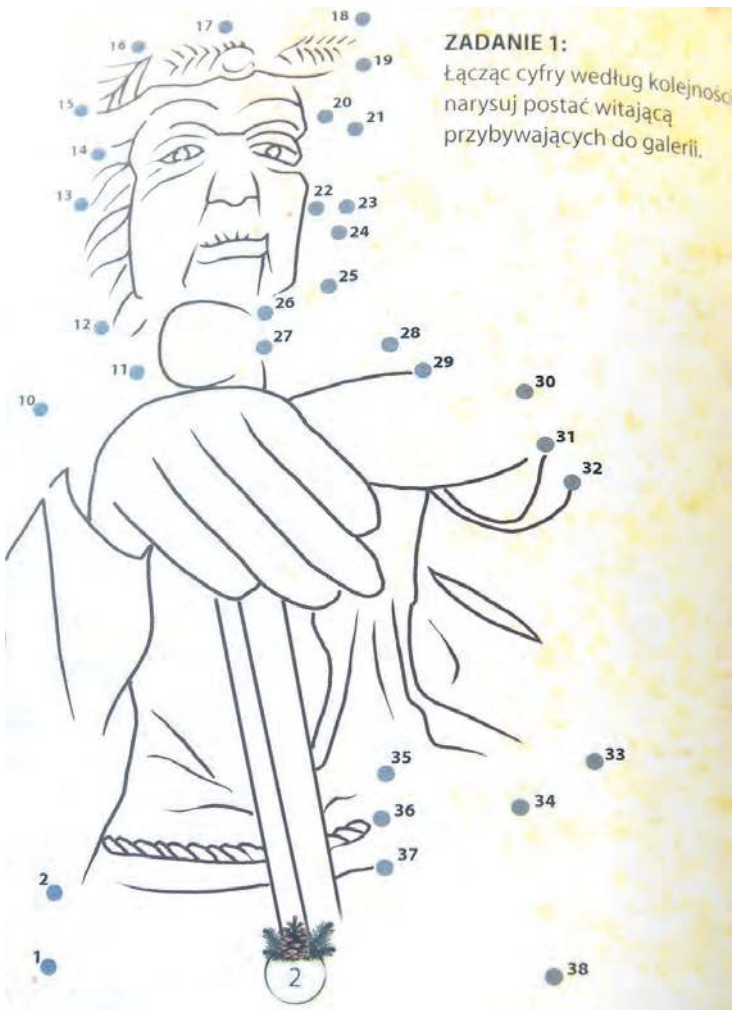

Reklama

SGB Bank Spółdzielczy w Tucholi

Atrakcyjny Kredyt Gotówkowy

na ważne wydarzenia
w życiu Twojej rodziny

Prowizja 0%

Promocja trwa do:
31.05.2023 r.

CENTRALA
ul. Świecka 15
89-500 Tuchola
tel. 52 334 37 71

ODDZIAŁ:
ul. Główna 24
89-506 Kęsowo
tel. 52 334 40 24

Informacja oparta na reprezentatywnym przykładzie: całkowita kwota kredytu 15 000,00 zł, okres kredytowania 24 miesiące, raty równe kapitałowo-odsetkowe w wysokości 678,50 zł, roczne zmienne oprocentowanie nominalne 7,99 % (stanowi sumę wartości WIBOR 12M, który obecnie stanowi 7,10% i marży Banku w wysokości 0,89 p.p.) kwota odsetek za cały okres kredytowania 1 284,10 zł, prowizja za udzielnie kredytu 0,00% całkowitej kwoty kredytu. Przy przyjęciu wyżej wymienionych parametrów RRSO wynosi 8,29 %, całkowita kwota do zapłaty, stanowiąca sumę całkowitej kwoty kredytu oraz całkowitego kosztu kredytu wynosi 16 284,10zł. Ostateczne warunki kredytowania uzależnione są od wyniku oceny wiarygodności i zdolności kredytowej Klienta, daty wypłaty kredytu oraz terminu regulowania zobowiązania kredytowego. Przykład sporządzony na datę 06.03.2023 r.

Ogłoszenie płatne

PZW

Interesujesz się wędkarstwem,
chcesz ciekawie spędzić wolny czas,
korzystać z nowoczesnego sprzętu wędkarskiego?
Zapisz się
do **Młodzieżowej Szkółki Wędkarsko-Ekologicznej przy Kole PZW nr 135 w Tucholi.**
Zapraszamy dzieci i młodzież w wieku 6-15 lat.
Zapisy 11 i 13 kwietnia 2023 r.
w Stanicy Wędkarskiej nad j. Głęboczek w Tucholi w godz. 16:00-18:00
lub telefonicznie: 602 173 135
(liczba miejsc ograniczona – decyduje kolejność zgłoszeń).
Pierwsze zajęcia 19.04.2023, godz. 17:00,
Stanica Wędkarska nad j. Głęboczek w Tucholi
Zadanie dofinansował Burmistrz Tucholi
w ramach wspierania i upowszechniania kultury fizycznej i sportu.

eprasa.pl a062b2d1da

„Nikt nie robi sobie in vitro dla przyjemności, tylko po prostu z wyższej konieczności”

Dzisiaj to przywilej bogatych. Powinno być leczeniem dla każdego

„In vitro prawem, a nie przywilejem” – pod takim szyldem odbyło się spotkanie zorganizowane przez Szpital Tucholski. Niepłodność to poważny problemem społeczny, o którym pacjenci wstydzą się mówić, a inni zwyczajnie nie zauważają ich potrzeb i pragnień. Często największym w życiu jest posiadanie potomstwa. Pora skończyć z retoryką mówiącą o „dzieciach z próbówki”, czas na leczenie. In vitro jest bardzo drogie, potrzeba systemowego wsparcia państwa.

Przy okazji zeszłotygodniowego spotkania stricte politycznego (z poniedziałku 3 kwietnia) w mieście odbyło się też drugie, podczas którego owa polityka była tylko drugo-, a nawet trzecioplanowym tłem. Szpital Tucholski zorganizował bowiem w Książnicy Tucholskiej wydarzenie pn. „In vitro prawem, a nie przywilejem”, które przybrało formę otwartej dla wszystkich konferencji. O leczeniu bezpłodności mówili polityczka **Barbara Nowacka** i prezes powiatowej lecznicy **Jarosław Katulski**.

– Problem niepłodności jest dzisiaj bardzo poważny. To choroba społeczna, która dotyczy w Polsce od 15 do 20 procent par, czyli przekładając na liczby, dotyka około półtora miliona par. Ci ludzie mają poważny problem, aby dochować się upragnionego dziecka. W dzisiejszym świecie jest tak, że w wielu sytuacjach, kiedy są niepowodzenia, medycyna może poradzić sobie z problemem. Wiele par, zapewne państwo też macie wśród swoich znajomych, rodzin osoby, które borykają się z takim problemem, musi korzystać z porad lekarzy i leczyć się z powodu bezpłodności. Zwykle trwa to miesiące, a czasami lata – mówił Jarosław Katulski.

Ginekolog tłumaczył dalej, że mniej więcej w połowie przypadków (z 1,5 miliona) niezbędne są najbardziej zaawansowane „procedury wspomaganego rozrodu” – trzymając się nomenklatury medycznej. Najpoważniejszą i najtrudniejszą z tych procedur, wykonywaną zawsze na końcu, jest zapłodnienie pozaustrojowe, czyli in vitro. W skrócie polega ono na pobraniu od kobiety komórki jajowej i zapłodnieniu w warunkach laboratoryjnych nasieniem: partnera, męża bądź ewentualnie dawcy, jeżeli jest taka potrzeba.

Niepłodność nie oznacza bezpłodności! Wiele problemów z płodnością można skutecznie rozwiązać przy pomocy leczenia.

– Procedura zapłodnienia odbywa się pozaustrojowo [...]. Potem rozwijający się już zarodek zostaje wszczepiony kobiecie do macicy, tak, żeby mogła spokojnie tę ciążę donosić i urodzić zdrowe dziecko – precyzował szef szpitala.

Niestety na spotkanie przybyło zaledwie kilka osób.

Ogromne koszty

Na świecie pierwsze dziecko z in vitro urodziło się w 1978 roku w Manchesterze, była to dziewczynka. W Polsce pierwsze dziecko urodziło się w Białymstoku w 1987 r. Jak podkreślał lekarz, w naszym kraju ta dziedzina leczenia rozwijała się bardzo szybko, niestety tylko pod względem medycznym. Nigdy nie udało się szeroko rozpropagować procedury in vitro, ponieważ ma jedną zasadniczą wadę. Jest bardzo droga. Stosunkowo niewiele osób stać na takie leczenie. In vitro nigdy nie znalazło się w katalogu świadczeń gwarantowanych. Był tylko krótki okres, kiedy funkcjonował program rządowy. W latach 2013-2016, dzięki procedurze in vitro, na świat przyszło w Polsce 22 tysiące dzieci. Wtedy funkcjonowało dofinansowanie.

– W 2017 roku ówczesny minister zdrowia, pan Radziwiłł, zlikwidował ten program. W jego miejsce wprowadził inny, tak zwanej naprotechnologii, jako alternatywę dla in vitro. Do dzisiaj urodziło się z tego programu 70 dzieci. Czyli tyle, ile pewnie urodziłoby się, gdyby niczego w ogóle nie robiono – oceniał Katulski.

Skuteczność in vitro określa się na poziomie 30 procent, naprotechnologii – 5. Prezes szpitala podkreślał, że dzisiaj in vitro jest przywilejem dla zamożnych par, a powinno być prawem dla chorującej pary, dla kobiet i mężczyzn, którzy pragną zostać rodzicami. Ile zatem kosztuje procedura in vitro?

Niepłodność definiowana jest współcześnie przez Światową Organizację Zdrowia (WHO) jako niemożność zajścia w ciążę pomimo regularnego współżycia płciowego (3-4 razy w tygodniu), utrzymywanego powyżej 12 miesięcy, bez stosowania jakichkolwiek środków zapobiegawczych.

– Jak byśmy nie liczyli, jeden cykl to koszt od kilkunastu do nawet kilkudziesięciu tysięcy złotych [...]. Dzisiaj właściwie tylko duże miasta [ale też np. sąsiednie Chojnice – red.] prowadzą własne programy, dofinansowują i starają się, aby jakoś wspomagać mieszkańców. Jest to jednak kropla w morzu potrzeb, jeśli nie ma finansowania państwowego – odpowiadał ginekolog.

Twierdził, że wprowadzenie rozwiązań systemowych jest najważniejszym zadaniem polityków w omawianym zakresie. W tym momencie oddał głos Barbarze Nowackiej.

Z jednej strony nagonki

Posłanka przyznawała wprost, że jest „zażenowana” sytuacjami, kiedy żyjąc w XXI wieku, ciągle trzeba prowadzić dyskusje, jak niezbędne jest in vitro i dlaczego musi być refundowane.

– Wydawałoby się, że jest to rzecz jak najbardziej oczywista. Ale moje zdumienie zamienia się w przerażenie, kiedy obserwuję od pewnego czasu nagonki na osoby poczęte z in vitro, na rodziców tych dzieci czy na lekarzy. To przekracza moje rozumowe myślenie o społeczeństwie [...]. In vitro to procedura medyczna, tak jak inne procedury medyczne. Warto może tylko zaznaczyć, że nie jest przecież obowiązkowa. Niestety lata temu usłyszałam od pewnego księdza, że dzieci z in vitro mają bruzdy i łatwo je poznać. Potem docierało do mnie wiele dziwacznych rzeczy, jak rozwijają się takie dzieci, aż w końcu jesienią, w podręczniku do HiT-u można było przeczytać, że są to dzieci niekochane i z probówek. Myślę, że coś bardzo złego wydarzyło się nie tylko w polskim społeczeństwie, ale przede wszystkim z polskimi rządzącymi – oceniała Nowacka.

Zaznaczała, że wspomniane 22 tysiące urodzeń, to tylko część wszystkich dzieci, które przyszły na świat dzięki in vitro. Takich dzieci jest łącznie przynajmniej 3 razy tyle. Zapewniała dalej, że opozycja przygotowała parę miesięcy temu projekt ustawy dotyczący refundacji in vitro. Został on już złożony w Sejmie RP. Według założeń taki program kosztowałby 500 milionów złotych. Oceniono, że państwo bez najmniejszych problemów stać na taki program. Jak usłyszeliśmy: „Polski nie stać na brak dzieci”.

– Dzisiaj takie leczenie jest drogie nawet dla ludzi bogatych. Wiąże się jednak nie tylko z wydatkami, ale też poświęconym czasem, z kosztami dodatkowymi, badaniami, dniami wolnymi i urlopami, podróżami do innych miast i dobrych klinik. Wiąże się ponadto z bólem, strachem i niepewnością [...]. Nikt nie robi sobie in vitro dla przyjemności, tylko po prostu z wyższej konieczności – mówiła Barbara Nowacka.

Szacuje się, że na niepłodność cierpi w Polsce blisko 1,5 miliona par, co stanowi ok. 15-20% par w wieku rozrodczym.

Z drugiej strony społeczna zgoda

Polityczka tłumaczyła, że złożony w Sejmie RP projekt, jest projektem obywatelskim. W trakcie zbierania podpisów poparcie społeczne było bardzo duże i ponad podziałami.

– W pewnym momencie podszedł do nas pewien człowiek i zapytał, o co chodzi. Zaczął się podpisywać, opowiadał o tym, że ma w rodzinie dziecko z in vitro i ten program jest potrzebny. Spojrzał na mnie i mówi: „ale ja jestem za PiS-em, a wy to jesteście od Tuska”. Potem powiedział to, co usłyszał w TVP, ale podpisał się. Wiedział, że chodzi o słuszną sprawę. To była lekcja, która pokazała, że nas w społeczeństwie tak naprawdę wiele mogłoby łączyć. Gdybyśmy tylko chcieli – zauważała posłanka.

Zaznaczała, że in vitro popiera zdecydowana większość społeczeństwa, dlatego dostęp do takiego programu powinien być prawem dla wszystkich chętnych, a nie przywilejem dla zamożnej grupy osób.

Jak tłumaczył dalej Jarosław Katulski, rekomendacje medyczne są takie, że para jest kwalifikowana do in vitro dopiero

eprasa.pl a062b2d1da

O leczeniu in vitro mówili Barbara Nowacka i Jarosław Katulski.

po rocznym, udokumentowanym leczeniu. Nie jest tak, że zaczyna się od in vitro. Cała procedura wiąże się przecież z bólem i wielomiesięcznymi przygotowaniami.

Co z przeciwnikami?

Nie jest tajemnicą, że w niektórych kręgach in vitro nadal ma nieprzejednanych wrogów. Ich aktywność była widoczna chociażby na profilu „Tygodnika" na Facebooku – w komentarzach pod zapowiedzią spotkania. Zapytaliśmy Nowacką i Katulskiego, co powiedzieliby przeciwnikom in vitro, którzy w swoich argumentach podnoszą „zamrażanie i zabijanie nienarodzonych dzieci".

– Po pierwsze dyskusyjne jest w ogóle, i to według mnie bardzo mocno, czy mamy do czynienia z dzieckiem. Żeby była jasność, w tej procedurze żadne zarodki nie giną. W Polsce prawo tego nie dopuszcza. Natomiast rzeczywiście zarodki nadliczbowe zamraża się, ale one nie giną. To jest pula zarodków, z których dana para może później skorzystać. Wiele par ma jedno dziecko z in vitro, a po kilku latach wykorzystuje następny zarodek i jest z tego kolejna ciąża. In vitro stosujemy wtedy, kiedy innego sposobu na posiadanie dziecka nie ma. A największym problemem i najbardziej bolesnym elementem jest właśnie wyprodukowanie zapłodnionych komórek jajowych. Dla kobiety to jest katorga, uwierzcie mi, zwłaszcza panowie – tłumaczył Katulski.

Koszt procedury in vitro jest bardzo wysoki (od kilkunastu do kilkudziesięciu tysięcy złotych). Dla wielu starających się par brak dofinansowania to dramat, który nierzadko przekreśla marzenia o zostaniu rodzicem.

Mówił o tym, że zwykle wyprodukowanych zostaje 3-5 zarodków, z czego jeden wykorzystywany jest od razu. Wtedy ocenia się to jako sukces. Czasami jednak uzyskuje się tylko jeden zarodek. Nowacka dodawała, że w wielu krajach rozważa się już adopcję zarodków.

– Mówiąc szczerze, od lat śmieszą mnie wszystkie opowieści o tym, jak to tysiące i miliony giną przez in vitro. Aż korci odpowiedzieć coś o ejakulacji, gdzie też giną miliony plemników. I jakoś nie ma rozpaczy. A do tego jajeczka, które regularnie, cyklicznie obumierają. Ja przypominam, procedura in vitro nie jest obowiązkowa – kwitowała posłanka.

Najskuteczniejszą bronią we współczesnej walce z niepłodnością pozostaje zapłodnienie in vitro.

Tłumaczyła, że z perspektywy państwa, jako kraju, w interesie jest, aby obywatele korzystali z nowoczesnej metody, dzięki której mogą posiadać dziecko.

Strach przed...

Zwróćmy jeszcze uwagę na frekwencję podczas spotkania w Książnicy Tucholskiej. Ta była naprawdę mizerna, przybyło zaledwie kilka osób. Niestety, w grę wchodzi stygmatyzacja. Zwłaszcza w małych środowiskach (jak Tuchola) ludzie boją się wytykania palcami. Problem zauważał też Katulski. W małym mieście pacjenci, których dotyczy problem bezpłodności, najczęściej nie będą pojawiali się na tego rodzaju spotkaniach – ludzie zwyczajnie wstydzą się leczenia.

– Nie oszukujmy się, seksualność czy kłopoty objęte są tematem tabu. Wszyscy chcą być ludźmi sukcesu. Świetnie zarabiam, mam superzdjęcie na Instagramie i ładne dzieci, w ogóle jest ekstra. A jak są kłopoty, to się mniej chętnie o tym mówi. Proszę pamiętać, że problem niepłodności dotyczy w takim samym procencie kobiet i mężczyzn. Mężczyznom jest jednak znacznie ciężej kulturowo powiedzieć: tak, to z mojego powodu. Trudniej też uzyskać od nich chęć diagnozowania i leczenia – kończyła Barbara Nowacka.

Tekst i fot. Kamil Tajl

W sobotę w TOK-u

Zagrają muzykę Grzegorza Ciechowskiego

15 kwietnia w Tucholskim Ośrodku Kultury odbędzie się koncert pt. „Obywatel Ciechowski" poświęcony twórczości legendarnego, nieżyjącego już artysty.

Grzegorz Ciechowski był wybitnym muzykiem, kompozytorem, multiinstrumentalistą, wokalistą, autorem tekstów. Zmarł przedwcześnie w grudniu 2001 roku, ale pozostawił po sobie ogromny artystyczny dorobek, solowy i związany z zespołem Republika, którego był liderem. Okazja, by posłuchać interpretacji jego utworów, nadarzy się w najbliższą sobotę 15 kwietnia w Tucholskim Ośrodku Kultury. Początek koncertu zaplanowano na godz. 18:00. Bilety w cenie 20 zł dostępne są w serwisie biletyna.pl i stacjonarnie w sekretariacie TOK-u.

Hołd Ciechowskiemu odda zespół w składzie: **Leszek Kotecki** – śpiew, gitara basowa, **Janusz Łangowski** – instrumenty klawiszowe, gitara, trąbka, **Mateusz Stachurski** – gitara, **Michał Dalke** – perkusja.

(pp), graf. TOK

Ogłoszenie płatne

eprasa.pl a062b2d1da

Po jednym ze zdarzeń do szpitala trafili 16-latka i 17-latek

Niespokojne dni na drogach. Te dwa wypadki skończyły się najgorzej

Do dwóch groźnie wyglądających zdarzeń drogowych doszło na terenie powiatu tucholskiego w okresie przed- i świątecznym. Oba skończyły się poważnymi obrażeniami u ich uczestników.

Kierowcę passata przetransportowano do szpitala śmigłowcem.

W sobotę 8.04 około godziny 20:00 w Wielkiej Kloni doszło do potrącenia dziewczyny jadącej na rolkach przez motorower. 16-latka i 17-latek trafili do szpitala. Obydwoje uczestnicy zdarzenia są mieszkańcami gm. Gostycyn.

– Policjanci wstępnie ustalili, że kierujący motocyklem w trakcie wyprzedzania zahaczył kierownicą dziewczynę poruszającą się na rolkach, a ta w wyniku uderzenia przewróciła się na drogę. Odniosła poważne obrażenia – nakreśla sytuację rzecznik prasowy policji **Łukasz Tomaszewski**.

Do tego wypadku doszło w lany poniedziałek.

Rozbity passat po wypadku na drodze Bysław – Lubiewo. Strażacy, by uwolnić kierowcę, musieli odciąć dach.

Policja ustala okoliczności i to, kto był jego sprawcą. Zdarzenie zakwalifikowane jest jako wypadek drogowy.

Dlaczego zjechał w drzewo?

W lany poniedziałek o godz. 12:58 na trasie Lubiewo – Bysław VW passat uderzył w drzewo. Kierowca był zakleszczony w pojeździe. Jak słyszymy w straży pożarnej, strażacy zajęli się uwolnieniem poszkodowanego, który był przytomny. Mężczyznę śmigłowcem przetransportowano do szpitala.

– Policjanci wstępnie ustalili, że kierujący VW 55-latek, jadąc w kierunku Bysławia, na łuku drogi nie dostosował prędkości do warunków, zjechał z jezdni i uderzył w przydrożne drzewo. Z uwagi na obrażenia uczestnik, mieszkaniec gm. Lubiewo, został przetransportowany do szpitala w Bydgoszczy – słyszymy z ust rzecznika policji.

W chwili obecnej trwają czynności ws. o wykroczenie. Zbierany jest materiał dowodowy.

Oprócz tych dwóch wypadków, lokalne służby były zmuszone wielokrotnie interweniować przy niebezpiecznych zdarzeniach, w których szczęśliwie uczestnicy nie odnosili aż tak poważnych obrażeń. Opisujemy je krócej w kronikach policyjnej i strażackiej – dziś na str. 27.

red.,
fot. Pomoc Drogowa Świetlik Mąkowarsko

Wymyte pobocza, dziury i spękania

Trakty wewnętrzne, powiatowe, wojewódzkie były głównym przedmiotem interpelacji radnych gminy Gostycyn podczas marcowego posiedzenia. Ich stan po zimie pozostawia wiele do życzenia.

Listę dróg, których stan po zimie wymaga co najmniej przyjrzenia się ze strony zarządcy, otworzył **Jerzy Ochała** z wojewódzką 237. Jak podnosił, po ośmiu latach od gruntownego remontu gostycyńskiego odcinka wspomnianej drogi, nie powinno dochodzić do takich spękań. Ten sam radny wskazał też na konieczność naprawy zapadlisk na ulicy Usługowej. **Grażyna Kida** kolejny już raz wróciła do tematu dziurawej nawierzchni przy markecie Carrefour. Chodzi o wewnętrzną drogę, należącą do GS, ale jednak w samym centrum miejscowości.

– Nasz GS sądził się nawet z wykonawcą naprawy tych dziur. W każdym razie przykro słucha się uwag zarówno ze strony kierowców, jak i innych osób robiących tam zakupy – mówiła radna.

Wymyte pobocza przy drodze powiatowej w Wielkiej Kloni. Fot. Katarzyna Henszczyk

Bez monitów nic się nie wydarzy

Swoimi spostrzeżeniami podzieliła się również, siedząca nieco dalej, **Joanna Sobczyk**.

– Nie tylko drogi wojewódzkie, ale i powiatowe nie wyglądają po zimie najlepiej. A jak wiemy, bez monitów nic tam się nie wydarzy. Zima jest co roku, dziury są co roku i monity najwyraźniej też muszą być – mówiła, prosząc zarazem, by gmina wystąpiła do Zarządu Dróg Powiatowych z wnioskiem o pozimowe uporządkowanie dróg i kompleksowe naprawy.

Maile, które od lutego do ZDP kieruje **Katarzyna Henszczyk**, pozostają bez odpowiedzi. Pełniąca funkcję nie tylko radnej, ale i sołtyski Wielkiej Kloni, podnosi w nich kwestię wymywających się poboczy, m.in. na zakręcie w pobliżu szkoły.

Parking przy Carrefourze. Na stan jego nawierzchni skarżą się nie tylko zmotoryzowani.

– Tu asfalt jest jeszcze świeży, położony po nawałnicy. Szkoda tej drogi i innych powiatówek, bo jak to się tak zostawi, nie uzupełni poboczy, to auta czy ciężki sprzęt rolniczy, którego u nas nie brakuje, spowodują pękanie krawędzi – przyznaje w rozmowie z nami.

O różnicy między drogą a poboczem, sięgającej co najmniej 20 cm wspominał **Marek Kilichowski**. Radny nie miał wątpliwości, że wspomniane uskoki przy drodze Gostycyn – Karczewo trzeba koniecznie uzupełnić i to szybko!

Wójt **Ireneusz Kucharski** zgodził się z radnymi, że stan dróg po zimie nie przedstawia się najlepiej, dlatego też gmina będzie interweniować u zarządców.

Tekst i fot. Agata Wiśniewska

eprasa.pl a062b2d1da

Sprawdź, co za te pieniądze wydarzy się w twojej okolicy

Powiat dał kasę. Komu i na co?

Na konkurs ogłoszony przez tucholskie starostwo wpłynęły 23 oferty a 16 z nich otrzymało dofinansowanie, z czego aż 7 dotyczy gminy Cekcyn. Pula, jaką w tym roku podzielono pomiędzy organizacje pozarządowe, wynosi 47 tys. zł. Swoje potrzeby wnioskodawcy określili na prawie dwa razy tyle.

Piknik historyczny w Wierzchucinie został wsparty przez Powiat kwotą 3000 zł.

Festyn Poetycki Leśnej Pszczoły ze Świętojańskim Poezjowaniem, Nocne Misteria Nadjeziorne, Czwartowa Marcinowa Zbożownica – to tylko niektóre z wydarzeń, jakie odbędą się w tym roku w naszym powiecie między innymi dzięki wsparciu, które organizacje pozarządowe pozyskały z tucholskiego starostwa. Na konkurs dotyczący realizacji zdań z zakresu pożytku publicznego wpłynęły 23 oferty, opiewające łącznie na 85.230 zł. Z racji tego iż pula środków na to zadanie wynosiła 47.000 zł, nie każda z nich otrzymała dofinansowanie. To przyznane, w większości przypadków, jest też niższe od wnioskowanego. Wsparcie z powiatu uzyskało osiem ofert z dziedziny kultury, cztery oferty z dziedziny ratownictwa, trzy z dziedziny turystyki oraz jedna w związku z działaniami na rzecz osób niepełnosprawnych. Najwyższe dofinansowania sięgają 3500 zł, najniższe nieco ponad 2000 zł.

Najtrudniejszy do weryfikacji ponadgminny charakter zadania

Rozstrzygając konkurs, Zarząd Powiatu w pełni przychylił się do rekomendacji komisji konkursowej. „Tradycyjnie już dla komisji konkursowej najtrudniejsza była weryfikacja powiatowego (ponadgminnego) charakteru zadania. W tym roku we współpracy z Radą Działalności Pożytku Publicznego Powiatu Tucholskiego wprowadzone zostały zapisy doprecyzowujące to kryterium, jednak nadal pozostawia ono członkom komisji duże pole do interpretacji i sprawia organizacjom dużo problemów" – można przeczytać w informacji, jaką starostwo zamieściło wraz z opublikowanymi listami.

W skład komisji konkursowej weszło troje pracowników starostwa: **Anna Nitka**, **Krystyna Wesołowska**, **Jarosław Iwicki**, a także **Iwona Smigel**, która jako jedyna zgłosiła się do pracy we wspomnianym gremium ze strony organizacji pozarządowych. W powiecie wciąż jednak liczą, że wraz z kolejnymi edycjami konkursu organizacje w większym stopniu zaangażują się w podział powiatowych pieniędzy.

Decydowała merytoryczność, a nie miejscowość

Prawie połowę laureatów stanowią organizacje z terenu gminy Cekcyn. W samym niewielkim Krzywogońcu, przy wsparciu ze starostwa zorganizowane zostaną cztery wydarzenia. Z kolei na liście tych bez przyznanego wsparcia znalazło się chociażby Borowiackie Towarzystwo Kultury z Tucholi ze swoją propozycją warsztatów edukacji regionalnej dla nauczycieli szkół z terenu powiatu. Dlatego też, mimo informacji podanych przez starostwo, dopytujemy **Michała Mroza** o decydujący czynnik przy przyznawaniu dofinansowania.

– W myśl regulaminu była oceniana zawartość merytoryczna wniosków i takie też wyjaśnienie ze strony komisji konkursowej jako zarząd otrzymaliśmy. Absolutnie wnioski nie były rozpatrywane pod kątem miejscowości, tylko meritum. Oferty z najwyższą punktacją znalazły się na liście laureatów. Warto zaznaczyć, że choć mieliśmy do dyspozycji pulę środków nieco wyższą niż w roku ubiegłym, to nie na tyle wystarczającą, aby ją rozdzielić pomiędzy wszystkich wnioskodawców. Zdawaliśmy sobie sprawę też z tego, że nie możemy przyznać zbyt małych dotacji, bo one nie pozwoliłyby na realizację projektu – mówi starosta, który wraz z innymi członkami zarządu powiatu w pełni zaaprobował rekomendowaną listę ofert.

Agata Wiśniewska, fot. (pp)

Wnioski, które nie otrzymały wsparcia:

- Stowarzyszenie na rzecz Rozwoju Kęsowa – Koncertowo w Kęsowie.
- Koło Gospodyń Wiejskich „Borowiacka kraina" w Bysławiu – „Borowiacka kraina kreatywności".
- Fundacja Zrównoważonego Rozwoju Lokalnego: „Cisowy Fyrtel" – CykloCekcyn 2023 – X Borowiacki Rajd Rowerowy.
- Bractwo motocyklowe Magneto – Żalińskie MotoShow.
- Borowiackie Towarzystwo Kultury – Warsztaty edukacji regionalnej dla nauczycieli szkół Powiatu Tucholskiego.
- Ochotnicza Straż Pożarna w Bysławiu – Zwiększenie poziomu bezpieczeństwa mieszkańców powiatu tucholskiego poprzez wzmocnienie potencjału ratowniczego w OSP Bysław.
- Stowarzyszenie Morsy z Borów Tucholskich – III Bysławskie Letnie Morsowanie.

Laureaci konkursu:

- Ochotnicza Straż Pożarna w Cekcynie – Organizacja powiatowych zawodów sportowo-pożarniczych dla mieszkańców powiatu – 3500 zł.
- Ochotnicza Straż Pożarna w Raciążu – Organizacja Ogólnopolskiego Turnieju Wiedzy Pożarniczej (TWP) „Młodzież zapobiega pożarom" – szczebel powiatowy – 2280 zł.
- Stowarzyszenie na rzecz Ekorozwoju Sołectwa Krzywogoniec – „Kraina Dumania" – Święto Grzyba w Krzywogońcu – 3500 zł.
- Cekcyńska Inicjatywa Społeczna – 3maj formę na majówkę w Borach Tucholskich – 3500 zł
- Lokalna Grupa Działania „Bory Tucholskie" – Rowerem przez Powiat Tucholski – szkolenie instruktorów – 3500 zł.
- Towarzystwo Miłośników Ziemi Cekcyńskiej – Nocne Misteria Nadjeziorne – 2250 zł.
- Stowarzyszenie na rzecz Pamiętowa i Adamkowa – Śladami Leona Wyczółkowskiego – Rozwój turystyki w powiecie tucholskim – 3000 zł.
- Ochotnicza Straż Pożarna w Lińsku – Organizacja konkursu plastycznego „Zapobiegajmy pożarom" – szczebel powiatowy – 2500 zł.
- Ochotnicza Straż Pożarna w Krzywogońcu – Organizacja pokazów i ćwiczeń z zakresu ratownictwa i ochrony ludności dla mieszkańców z terenu powiatu, IV Bieg przełajowy w Powiecie Tucholskim – 3000 zł.
- Stowarzyszenie Rodzina Kolpinga w Cekcynie – Stare dzieje, stara muzyka a my duchem ciągle młodzi – 3000 zł.
- Stowarzyszenie na rzecz Ocalenia Śladów Przeszłości w Gminie Cekcyn „Światło" – XII piknik historyczny w Wierzchucinie – 3000 zł.
- Stowarzyszenie Przyjaciół Ośrodka Szkolno–Wychowawczego „RAZEM" – Kampania informacyjna – 3000 zł.
- Stowarzyszenie Gospodarstw Opiekuńczych Województwa Kujawsko-Pomorskiego – Wspólne muzykowanie i taniec w Naszym Powiecie. Doświadczenia, które łączą pokolenia – 3000 zł.
- Bysławska Grupa Odtwórstwa Historycznego – Hej kolęda, kolęda – wskrzeszamy dawne tradycje – 3000 zł.
- Fundacja czAR(T) Krzywogońca – Festyn Poetycki Leśnej Pszczoły ze Świętojańskim Poezjowaniem 2023 – 2500 zł.
- Koło Gospodyń Wiejskich w Przyrowie – Czwartowa Marcinowa Zbożownica – 2470 zł.

Dofinansowanie ze starostwa trafiło m.in. na Festyn Poetycki Leśnej Pszczoły ze Świętojańskim Poezjowaniem 2023. To jedno z kilku wydarzeń z powiatowym wparciem, które odbędzie się w Krzywogońcu.

eprasa.pl a062b2d1da

Rodzice: mamy ogromny konflikt, a dzieci się okaleczają! Dyrektorka: „wyssane z palca zarzuty”

Wielka awantura w szkole

Od około trzech miesięcy pojawiają się kolejne skargi na pracę dyrektorki Szkoły Podstawowej w Śliwiczkach Lidii Lipskiej. Rodzice uważają, że konflikt rozpoczął się już 20 lat temu, a dopiero teraz część osób odważyła się o nim opowiedzieć. Są zarzuty o nepotyzm, nierówne traktowanie uczniów, brak reakcji po samookaleczeniach i wiele więcej. Dyrektorka wszystkiemu zaprzecza, wójt milczy. Co zdecyduje rada gminy? Czy jest możliwość zakończenia sporu?

W Śliwiczkach „coś pękło”. Tak obecną sytuację opisują kobiety, które skontaktowały się z „Tygodnikiem Tucholskim”. To matki dzieci uczęszczających do tutejszej, małej (ok. 50 uczniów) szkoły podstawowej.

– Ludzie przez lata bali się mówić. Czuli się zastraszani przez dyrektorkę, ale też jej rodzinę. Zresztą cały czas tak jest. Większość siedzi cicho. Wszystko jest zawsze zamiatane pod dywan. Ale w ostatnich miesiącach czara goryczy się przelała, musimy zacząć coś robić – mówi jedna z mam, która ostatecznie chce pozostać anonimowa. Strach bierze górę, boi się ewentualnej zemsty.

W całej sprawie z imienia i nazwiska, jako reprezentantki środowiska, zdecydowały się wystąpić tylko dwie kobiety: sołtyska Śliwiczek **Lucyna Ziółkowska** i członkini Koła Gospodyń Wiejskich **Marzena Wicikowska**.

– To jest wieloletni i wielowątkowy konflikt między dyrektorką szkoły a społecznością Śliwiczek, który trwa pewnie już 20 lat. Chodzi na przykład o nierówne traktowanie uczniów, pracę niektórych nauczycieli i niski poziom nauczania, zarządzanie szkołą, a w ostatnim czasie też o funkcjonowanie wiejskiego domu kultury. Dyrektorka utrudnia mieszkańcom między innymi wynajem w tym budynku – ocenia na spotkaniu w Śliwiczkach sołtyska.

Należy wiedzieć, że szkoła mieści się w tej miejscowości w dwóch budynkach. Jeden z nich – wspomniany dom kultury – został zbudowany przez ludzi lata temu w czynie społecznym. Odbywają się tam zebrania wiejskie, na co dzień lekcje, a teoretycznie jest też siedzibą KGW. Ale jak słyszymy, realną „władzę” ma nad domem kultury dyrektorka. To jednak wątek na całkowicie osobny artykuł.

Samookaleczenia

W ostatnim czasie skargi na pracę dyrektorki Szkoły Podstawowej w Śliwiczkach **Lidii Lipskiej** zaczęły spływać do różnych instytucji, pierwsza już pod koniec stycznia 2023 r. Pod pismem do Kuratorium Oświaty w Bydgoszczy podpisało się kilkanaście osób, w tym rodzice byłych już uczniów. Skargi różnej treści zostały ponadto wysłane do: wójta gminy Śliwice **Daniela Kożucha**, tamtejszej rady gminy czy starosty tucholskiego **Michała Mroza**. W artykule przytaczamy wiele zarzutów, które sformułowano pod adresem dyrektorki szkoły. Podkreślmy jednocześnie, że niektóre fragmenty skarg nie zostały opublikowane – z uwagi na dobro niepełnoletnich osób poszkodowanych.

Jedno z pism dotyczy zdarzenia bardzo delikatnego, jak i niezwykle poważnego: samookaleczania się uczennicy w związku z gnębieniem jej w szkole. Mama jednej z dziewczyn zdecydowała się opisać całą sytuację w skardze (nie podajemy danych osobowych tych osób), ponieważ... nie została wpuszczona na posiedzenie komisji skarg, wniosków i petycji gminy Śliwice, podczas którego rozpatrywano pierwsze zażalenie na pracę dyrektorki szkoły. Kobiecie nie umożliwiono udziału w komisji, mimo że była podpisana pod rzeczonym pismem, a obrady, według prawa, co do zasady są jawne.

Dlatego też w swojej drugiej skardze matka opisała gnębienie córki przez jednego z uczniów. Według przedstawionych opisów chłopak bił dziewczynę, popychał, poniżał i kopał. W pewnym momencie rodzice zauważyli na rękach i nodze rany cięte (o „samouszkodzeniach” czytamy w zaświadczeniu lekarskim, do którego dotarliśmy). Po szczerej rozmowie w domu uczennica wyznała prawdę o dramacie, który spotkał ją w szkole.

„Niezwłocznie zgłosiłam sprawę pani dyrektor Lipskiej oraz powiadomiłam Posterunek Policji w Śliwicach. Poszłam do szkoły, gdzie byłam zaatakowana przez panią Lipską, która krzycząc na mnie, próbowała zrzucić winę na mnie, bo jak mogłam nie zauważyć, co dzieje z moim dzieckiem. Potem zarzuciła mi, że niszczę dobre imię szkoły i przeze mnie nie będzie mogła spać [...]” – czytamy w skardze.

Kobieta zgłosiła wszystko na policję, a dzielnicowy zajął się sprawą. Dzięki temu rodzice obojga uczniów spotkali się w posterunku. Ostatecznie doszło do porozumienia, a policjant przeprowadził w szkole lekcje nt. tolerancji i wzajemnej akceptacji.

„Pragnę zwrócić uwagę, że ze strony szkoły nie otrzymałam żadnego wsparcia, pomimo że rzecz działa się w szkole. Szczerze mówiąc nie liczyłam na pomoc, gdyż nikt nigdy jej tu nie otrzymał. Znam przypadki innych dzieci, które się okaleczały, ale pani dyrektor nie zajęła się tym, gdyż sprawę celowo wyciszała, a w rezultacie zamiotła ją pod dywan” – czytamy w dalszej części pisma.

Dotarliśmy do jeszcze jednego oświadczenia rodzica innego dziecka. Nie ma w nim mowy o samookaleczeniach. Czytamy natomiast, że chłopiec uczył się w domu „ze względu na zły stan zdrowia”. W szkole w Śliwiczkach miał być nękany i wyśmiewany. Miał zdiagnozowane ADHD z buntowniczo-opozycyjnym zachowaniem.

Nepotyzm? Nierówne traktowanie?

Jest też wspomniana już skarga z kilkunastoma podpisami, wysłana m.in. do kuratorium oświaty. Rozpoczyna się od wątku, którego ostatecznie, ze względu na dobro nieletnich, nie zdecydowaliśmy się opisywać w szczegółach. Pismo w dużej mierze dotyczy rodziny dyrektorki szkoły. Główny zarzut mówi o nierównym traktowaniu uczniów przez Lidię Lipską. Według autorów skargi w szkole są dzieci, które mogą liczyć na przywileje i łagodniejsze traktowanie nawet wtedy, kiedy ich wina jest oczywista. Inne z kolei otrzymują liczne uwagi i wpisy do e-dziennika.

Śliwiczanką jest od roku. Lat ma 102!

Przez większość zawodowego życia zajmowała się dziećmi. Na nasz teren trafiła z Łodzi przez Sopot.

Leokadia Janiszewska obchodziła 102. rocznicę urodzin dokładnie 2 kwietnia. Choć osiągnięcie tak pięknego wieku świętowała w Borach Tucholskich, to na naszym terenie mieszka od niedawna. Pani Leokadia jest bowiem rodowitą łodzianką. Właśnie w Łodzi spędziła najmłodsze lata życia i założyła rodzinę. Od zawsze była blisko związana z dziećmi, także zawodowo. Odkąd ukończyła 24 lata, pracowała w przedszkolu. Otaczała najmłodszych troską i przekazywała wiedzę, która pozwalała im później z łatwością wkroczyć w kolejne etapy edukacji. Przez kolejne 35 lat pracy była wychowawczynią i kierowniczką jednej z placówek. W międzyczasie państwo Janiszewscy przeprowadzili się do Sopotu.

Pani Leokadia obchodziła urodziny 2 kwietnia.

Jubilatka większość swojego życia spędziła w Łodzi, a następnie w Sopocie. Od roku mieszka w gminie Śliwice.

Jubilatka zamieszkała na terenie gminy Śliwice dopiero w ubiegłym roku wraz z córką i zięciem. Cieszy się wspaniałymi relacjami z nimi, dwiema wnuczkami oraz dwiema prawnuczkami. Była mile zaskoczona uprzejmością i troską, z jaką się spotyka. Przesłanie 102-latki: „Bądźmy życzliwi dla ludzi” znajduje swoje odzwierciedlenie w codziennym życiu.

Z okazji urodzin panią Leokadię odwiedzili wójt **Daniel Kożuch** wraz z zastępczynią **Katarzyną Daszkiewicz**. Złożyli dostojnej jubilatce życzenia, wręczyli kwiaty oraz drobny upominek.

(kt), fot. UG Śliwice

eprasa.pl a062b2d1da

Kolejny z problemów mówi o „nękaniu telefonami w godzinach wieczornych i oskarżaniu o nielojalność wobec szkoły" matki, która zgłosiła wyżej wspomniany problem.

Wątków rodziny Lipskiej pojawia się w szkole więcej. Jedną z nauczycielek jest córka dyrektorki. Rodzice obawiają się, że już niedługo dojdzie do nepotyzmu. Według powziętych informacji Lidia Lipska przechodzi w najbliższym czasie na emeryturę. Autorzy skargi uważają, że występują „przesłanki" ku temu, iż córka zajmie stanowisko matki. Od lat ma być przygotowywana na objęcie funkcji kierowniczej w tej placówce. W piśmie pojawia się prośba o pomoc ze strony kuratorium w sprawiedliwym wyborze nowego dyrektora. Czytamy również:

„Jako rodzice dostrzegamy brak pomocy ze strony szkoły w rozwiązywaniu problemów naszych dzieci. Zamiatanie pod dywan naszych problemów, trzy sytuacje podcinania się trzech dziewczynek w szkole, brak wsparcia, a w zamian otrzymywanie od pani dyrektor słów typu: niszczysz naszą reputację, całą noc przez ciebie nie spałam, dlaczego jako rodzic nic nie zauważyłaś. Nauczycielka zapytana w obecności pani dyrektor: „Jak wzmacnia pani moje dziecko?" odpowiada [...]: „Nie rozumiem pani pytania". Natomiast pani dyrektor zmienia temat".

Cały czas przewija się... rodzina dyrektorki

Kolejne pismo zostało wysłane do starosty tucholskiego **Michała Mroza**. Jej autorką jest wspomniana Marzena Wicikowska. Tym razem jedną z głównym ról gra zięć Lidii Lipskiej. W skardze zostały opisane jego zachowania podczas zebrania rodziców, kiedy poruszano opisane w artykule problemy. Mężczyzna ten miał – jak twierdzą skarżący – atakować słownie kobietę, która publicznie poruszyła niewygodne dla dyrektorki i jej rodziny kwestie. Jak czytamy kolejno, miał też szydzić ze wszystkich, którzy podpisali się pod główną, pierwszą skargą.

W obszernym liście do starosty poruszono po raz kolejny sprawę córki dyrektorki, ale też m.in.: zatrudnienia sekretarki w tak małej szkole czy dopuszczania tylko wybranych osób do... obsługi ksero. Wiele gorzkich słów pada ponadto w związku z brakiem współpracy między KGW i sołectwem a szkołą. Chodzi przede wszystkim o wspomniany budynek wiejskiego domu kultury i wynajem tamtejszej, wyremontowanej sali.

„Z Kołem Gospodyń Wiejskich konflikt jest od wielu lat. Panie z koła swoje naczynia mają w schowku przy sali gimnastycznej, bo pani dyrektor nie chce udostępniać [innego – red.] pomieszczania dla „dobra dzieci", a raczej swojej złej woli!" – czytamy w piśmie. I jeszcze zakończenie:

„Chcemy, by nasza niegdyś tętniąca prawdziwym życiem wieś, gdzie współpraca i dobre stosunki międzyludzkie były normą, znów rozkwitła. By człowiek człowiekiem był, nie wilkiem, szkoła uczyła tych dobrych wartości, a nasze dzieci wiedziały, co to równość społeczna i szacunek wobec wszystkich."

Kończąc omawianie skarg, warto zauważyć, że w każdej pojawiała się informacja nie tylko o braku współpracy, ale też braku chęci spotkania i próby rozwiązania konfliktu na linii część rodziców – dyrektorka szkoły.

Szkoła w Śliwiczkach mieści się w dwóch budynkach. Na zdjęciu widnieje ten „główny". W bardzo małej społeczności wybuchł ogromny konflikt. Część rodziców zdecydowała się mówić. Jakie będą tego konsekwencje? Stanowisko rady gminy poznamy w czwartek – 13 kwietnia.

Wójt na ten moment milczy

Jak na liczne zarzuty dotyczące funkcjonowania Szkoły Podstawowej w Śliwicach reagowały dotychczas poszczególne instytucje? Kuratorium oświaty odpisało rodzicom bardzo krótko. Podpierając się przepisami prawa oświatowego i kodeksu postępowania administracyjnego przekazało sprawę „zgodnie z właściwością urzędu i rodzajem kompetencji", czyli do wójta gminy Śliwice. Jak czytamy, przepisy przyznają organowi prowadzącemu kompetencje w zakresie prawa pracy w stosunku do dyrektorki szkoły.

Adresatem skarg był także starosta, choć jego wpływ na szkoły gminne jest znikomy. Michał Mróz wyraził „wielkie zaniepokojenie" w związku z informacjami, które otrzymał i mnogością przedstawionych przez rodziców zarzutów. Wystąpił do wójta gminy Śliwice z pismem o szybkie wyjaśnienie sprawy.

Z wójtem Danielem Kożuchem od zeszłego wtorku (4 kwietnia) kontaktował się także „Tygodnik". Chcieliśmy umówić się na spotkanie, aby zadać konkretne pytania w sprawie szkoły w Śliwiczkach. Już we wtorek usłyszeliśmy, że do Świąt Wielkanocnych wójt nie będzie miał czasu, aby się spotkać. W związku z tym wysłaliśmy 6 pytań drogą e-mailową. W czwartek odebraliśmy kolejny telefon od Daniela Kożucha. Usłyszeliśmy, że:

– Nie będę teraz odpowiadał na żadne z pytań, wypowiem się dopiero po najbliższej sesji Rady Gminy Śliwice. Skargi trafiły do komisji skarg, wniosków i petycji, to jest teraz kompetencja rady gminy. Nie będę wychodził przed szereg.

Wójt nie zajął więc na łamach „Tygodnika" stanowiska w tak obszernej sprawie, mimo że jest bezpośrednim przełożonym Lidii Lipskiej. Sesja rady gminy odbędzie się dzisiaj – w czwartek 13 kwietnia. Według porządku obrad punkty 19 i 20 dotyczyć będą podjęcia uchwał w sprawie rozpatrzenia opisywanych skarg.

„Wyssane z palca zarzuty"

Równolegle podejmowaliśmy próby kontaktu z Lidią Lipską. W ubiegłotygodniową środę była zaskoczona naszym telefonem i oznajmiła, że potrzebuje dnia na przemyślenie. W czwartek stwierdziła, że nie jest w stanie spotkać się z dziennikarzem, m.in. z uwagi na brak czasu, nadchodzące święta, ale też delikatność poruszanych w skargach kwestii – mówiła np. o dobru dzieci. Poprosiliśmy zatem o odpowiedzi w formie e-mailowej (pytania wysłaliśmy tego samego dnia). Usłyszeliśmy, że to również może być trudne, ale ostatecznie otrzymaliśmy stanowisko dyrektorki we wtorek (11 kwietnia).

Zapytana czy, a jeśli tak to kiedy, złożyła wypowiedzenie i przechodzi na emeryturę, odpowiedziała, że nie ma obowiązku informować publicznie o swoich planach emerytalnych.

„Jeśli sądzi Pan, że kwestia mojego wieku ma znaczenie dla funkcjonowania szkoły i uważa Pan, że pytania o moją emeryturę są na miejscu, to proszę zwrócić się o informację do organu prowadzącego. Przypominam, że dyrektor szkoły wybierany jest na 5-letnią kadencję. Moja wkrótce dobiega końca i nie zamierzam ponownie startować w konkursie" – czytamy.

Niestety organ prowadzący nie chciał rozmawiać z „Tygodnikiem", ale w Biuletynie Informacji Publicznej Gminy Śliwice opublikowano parę dni temu zarządzenie w sprawie ogłoszenia konkursu na stanowisko dyrektora Szkoły Podstawowej w Śliwiczkach.

Spytaliśmy także, jak Lidia Lipska odniesie się do skarg, które w ostatnim czasie powstały. Pisze, że udzieliła w tych sprawach obszernych wyjaśnień radzie gminy, prezentując szczegółowo podejmowane działania i rzeczywisty przebieg zdarzeń. Kontynuuje:

„Fakt, że donosy do różnych instytucji i skargi pojawiły się niemal jednocześnie, w ich treści znajdują się często wyssane z palca zarzuty, formułowane w identyczny sposób, daje mi podstawy przypuszczać, że działania te są inspirowane. Prowadzona jest zmasowana akcja składania skarg na mnie i Szkołę Podstawową w Śliwiczkach oraz akcja szkalowania mnie i mojej rodziny w rozsyłanych pismach i mediach społecznościowych. Skarżącymi są nawet osoby, które nie mają dzieci w naszej szkole. Składane skargi nie dotyczą uzasadnionych spraw z zakresu działań szkoły czy kompetencji dyrektora, tylko pełne są oszczerstw."

Dyrektorka uważa także, że osoby wnoszące skargi odmawiają spotkań lub zasłaniają się brakiem czasu, pomimo wskazania przez nią kilku terminów. Zarzuty dotyczące nepotyzmu nazywa natomiast wymysłem „sformułowanym na zasadzie, że ktoś tak przypuszcza."

Nie widzi żadnego konfliktu

Lidię Lipską zapytaliśmy dalej o samookaleczenia uczniów. Jakie działania podjęła szkoła?

„Nigdy nie było przypadku okaleczeń w szkole. Wiadomo nam o jednym zdarzeniu, które miało miejsce w domu, a szkoła nie została o nim poinformowana. Informację uzyskała wychowawczyni klasy, w wyniku konfliktu pomiędzy rodzicami uczniów. Sprawa trafiła na policję. Szkoła współpracowała w tej sprawie ze wszystkimi stronami sporu i instytucjami. Szczegółowo wyjaśniliśmy podjęte działania przed komisją rady gminy. Nie będę komentować sprawy na łamach mediów, z uwagi na dobro dziecka i możliwość jego identyfikacji" – odpowiada dyrektorka.

W kwestii „zastraszania" rodziców przez córkę i zięcia Lipska twierdzi, że nic jej nie wiadomo o takich sytuacjach. Uważa natomiast, że taki zarzut podnosi najprawdopodobniej osoba, która obawia się ujawnienia jako rzucająca nieprawdziwe oskarżenia i hejter w internecie. Lipska pisze, że składanie uwag, nawet krytycznych, jest zawsze mile widziane. „Jeśli ktoś działa w dobrej wierze i zgodnie z prawem, nie ma się czego obawiać."

Próbowaliśmy rozmawiać z zięciem dyrektorki, aby przedstawił on swój punkt widzenia i opisał przytoczoną sytuację. Po kilku rozmowach telefonicznych w ostatnim tygodniu ostatecznie odmówił jakiegokolwiek komentarza.

Lidia Lipska pytana dalej o wieloletni konflikt wszystkiemu zaprzecza. Uważa, że pomiędzy szkołą a społecznością Śliwiczek go nie ma. Według niej jest wręcz przeciwnie.

„To pojedyncze osoby starają się kreować rzekomy konflikt [...]. Organizujemy wydarzenia dla rodzin, staramy się tworzyć dobre relacje z rodzicami i organizacjami działającymi w naszej niewielkiej miejscowości. Jesteśmy ważnym elementem życia społecznego sołectwa Śliwiczki" – twierdzi dyrektorka. Sprawa użytkowania dawnego domu kultury to według niej osobna kwestia. Zaznacza, że jest to obiekt szkolny, udostępniany na potrzeby działalności KGW, OSP, a także inne okazje.

Ostatnie pytanie dotyczyło skarg na innych nauczycieli. Czy takie w ostatnim czasie się pojawiły? Lidia Lipska przyznaje, że pierwszy raz w historii szkoły wpłynęła skarga na nauczyciela. Weryfikowana jest jej zasadność. O ustosunkowanie się do zarzutów poproszony został nauczyciel.

„W związku z tym, że w swojej odpowiedzi nauczyciel wskazał na możliwe występowanie u ucznia problemów niemających związku ze szkołą oraz na fakt, że osoba skarżąca wielokrotnie wnosi różnego rodzaju zażalenia, sprawa zostanie wnikliwie przeanalizowana" – kończy dyrektorka szkoły w Śliwiczkach.

Głos z Tucholi

O opisywaną placówkę zapytaliśmy jeszcze w Poradni Psychologiczno-Pedagogicznej w Tucholi. Dyrektorka **Ewelina Koślińska** współpracę na linii szkoła-poradnia ocenia jako bardzo dobrą.

– W ubiegłym roku był tam psycholog na zajęciach psychoedukacyjnych. Według relacji sala była pełna. W spotkaniu mogli wziąć udział zarówno rodzice, jak i dzieci. Dotyczyło ono radzenia sobie z emocjami. Na prośbę pani dyrektor w poprzednich latach odbywały się rady szkoleniowe, jak wprowadzać i wdrażać w życie opinie dzieci. Co roku szkoła występuje też z prośbą o to, aby badania były przeprowadzane zbiorczo w Śliwiczkach. Dzięki temu pojedyncze osoby nie muszą jeździć do Tucholi. Widzimy ogromną chęć współpracy – ocenia Koślińska z tucholskiej poradni.

Do tematu będziemy wracać.

Tekst i fot. Kamil Tajl

eprasa.pl a062b2d1da

Wielkopiątkowa droga krzyżowa

Tłum wiernych na ulicach Tucholi. Bronili Jana Pawła II podczas rozważań

Stanowcze słowa poparcia dla osoby polskiego papieża Jana Pawła II. Krytyczne podejście do niedawnego reportażu dziennikarzy telewizji TVN24 na temat Karola Wojtyły. Wielkopiątkowa, tłumna droga krzyżowa na ulicach Tucholi, podczas odczytywanych rozważań skoncentrowała się na takiej właśnie tematyce.

więcej zdjęć na **www.tygodnik.pl**

eprasa.pl a062b2d1da

Organizacja pierwszej Tucholskiej Ekstremalnej Drogi Krzyżowej, którą relacjonowaliśmy tydzień temu nie oznaczała porzucenia tradycyjnego przemarszu wiernych w samym mieście. Tucholanie ze wszystkich miejscowych parafii spotkali się wieczorem w Wielki Piątek na pl. Wolności, by wyruszyć, niosąc krzyż poprzez kolejne stacje drogi. Te umiejscowione były na różnych ulicach miasta – z zakończeniem w kościele na ul. Witosa. Wielkie wrażenie zrobiła liczba uczestników drogi krzyżowej. Można zaryzykować stwierdzenie, że takiego tłumu tucholska droga krzyżowa nie zanotowała od wielu lat (pomijając fakt, że to wydarzenie nie było tak celebrowane w okresie pandemii). Nie miał znaczenia fakt, że dużą część piątkowej trasy wierni przeszli w rzęsiście padającym deszczu.

Papież w wielkopiątkowych rozważaniach

Na poszczególnych stacjach, oprócz elementów nabożeństwa prowadzonego przez księży, uczestnicy zarówno młodsi, jak i starsi odczytywali tzw. rozważania. Już tradycją jest, że ich treść często nawiązuje do tematyki bieżącej. Przykładowo rok temu słyszeliśmy przemyślenia dotyczące wojny w Ukrainie. Tym razem rozważania skupiły się papieżu Janie Pawle II. Uczestnicy, przedstawiając jego sylwetkę, podkreślali zasługi nie tylko dla samego kościoła, ale też dla najnowszej historii Polski. Jednocześnie krytycznie odnosili się do niedawnego, głośnego reportażu „Franciszkańska 3", który wyemitowała telewizja TVN24 dotyczącego przestępstw seksualnych wśród księży i wiedzy na ich temat. Podsumowując w najprostszym skrócie: podczas rozważań na ulicach Tucholi odczytujący je uczestnicy zdecydowanie stawali w obronie papieża Polaka. Reportaż, o którym jest głośno, oceniali jako nieuprawniony atak na Jana Pawła II.

Tekst i fot. Piotr Paterski

Strażacy lali wodę

Akcja druhów z Piastoszyna, Kęsowa i Drożdzienicy nie miała nic wspólnego z usuwaniem zagrożenia, lecz wiązała się z podtrzymaniem tradycji lanego poniedziałku.

W drugi dzień Świąt Wielkanocnych druhowie z jednostek OSP z terenu gminy Kęsowo, tj. Drożdzienicy, Kęsowa i Piastoszyna zaprosili mieszkańców do wspólnej zabawy i kultywowania tradycji. Oczywiście chodzi o lanie wodą, którego w śmigus dyngus nie powinno zabraknąć. Według słowiańskich podań polewanie wodą, zwłaszcza zimną, miało wspomagać płodność u kobiet. Na polskich wsiach lany poniedziałek obchodzony był bardzo hucznie i niewielu pannom udawało się tego dnia pozostać suchą.

W Piastoszynie wielkie polewanie odbyło się na stadionie o godz. 15.00, wcześniej bo o godz. 13:30 z misją wyjechali kęsowscy strażacy. Ich celem był park w Kęsowie. Oblewania wodą nie mogli sobie odmówić także druhowie z Drożdzienicy, którzy już zapowiedzieli, że bez względu na pogodę będą co roku kultywować tradycję. Wszędzie tam, gdzie pojawili się strażacy ze swoimi sikawkami i wiadrami, było dużo śmiechu i krzyku. Dzieci chętnie włączyły się w zabawę, a i nie brakowało dorosłych, którzy szukali orzeźwienia pod kurtyną wodną, bo w tym roku drugi dzień Świąt Wielkanocnych stał pod znakiem naprawdę pięknej pogody.

(aw), fot. OSP Piastoszyn, OSP Kęsowo, OSP Drożdzienica

eprasa.pl a062b2d1da

Cekcyn „gminą przyjazną seniorom”. Czy inni pójdą za jego przykładem?

Zniżki z Ogólnopolską Kartą Seniora, możliwość włączenia się w szereg kampanii, w których senior stawiany jest na pierwszym miejscu. Cekcyn poszedł w tym kierunku 5 lat temu, zawiązując współpracę z krakowskim towarzyszeniem. I jak widać, nie żałuje. Co zrobią inne gminy powiatu tucholskiego?

Wójt Jacek Brygman odebrał certyfikat „gminy przyjaznej seniorom”.

Przedstawiciele prawie wszystkich gmin naszego powiatu i starostwa pojawili się spotkaniu w Cekcynie. Były też osoby, które zajmują się aktywizacją seniorów.

Przedstawiciele władz powiatowych i prawie wszystkich gmin z powiatu tucholskiego, oprócz Tucholi, odpowiedzieli na zaproszenie Cekcyna i osobiście mogli dowiedzieć się, co trzeba zrobić, by zasłużyć na certyfikat „gminy przyjaznej seniorom”. Wśród gości zebranych w Centrum Usług Społecznych (Hopland) byli zarówno urzędnicy, jak i lokalni działacze, którym tematyka senioralna jest bliska. Cekcyn jest bowiem jedyną gminą na naszym terenie, która postanowiła w 2018 roku przystąpić do Programu „Gmina Przyjazna Seniorom i Ogólnopolska Karta Seniora”. Od tamtej pory karty seniora odebrało niespełna 800 osób powyżej 60. roku życia – mieszkańców gminy Cekcyn. Karta ta jest bezpłatna, bezterminowa, aktualnie honoruje je ok. 3200 różnych punktów w Polsce i ta liczba systematycznie rośnie. Najbardziej oczywista korzyść to po prostu zniżki, nawet w takich miejscach jak sanatoria, uzdrowiska itp.

Łamią stereotypy

W przypadku Cekcyna temat na co dzień pilotuje **Ilona Lesikowska**, pracowniczka urzędu gminy. Podczas spotkania w Hoplandzie honory gospodarza czynił natomiast wójt **Jacek Brygman**, który odebrał gminny certyfikat od przybyłych gości. To bowiem ci goście mieli najwięcej do powiedzenia, a właściwie do zachęcenia, by kolejne samorządy, w ślad za Cekcynem, przystąpiły do promowanego programu. Z Krakowa przyjechali prezes Stowarzyszenia Manko – „Głosu Seniora” **Łukasz Salwarowski** oraz... senior, właściwie ambasador „Głosu Seniora” **Marek Pilch**.

Prezes Łukasz Salwarowski przekonywał o korzyściach z udziału w programie, które odczuwają samorządy, jak i sami mieszkańcy danego terenu.

Najlepszy przykład, że nigdy nie jest za późno na rozpoczęcie sumiennej aktywności fizycznej. „Organem” spinającym wszelkie pomysły dla starszych osób realizowanych przez gości jest „Głos Seniora”. To pismo, które ukazuje się w całym kraju. Można je zaprenumerować. Na jego łamach promowane jest życie w jesieni wieku. Jego bohaterowie łamią wszelkie stereotypy przypięte osobom starszym. Gwiazdą najnowszej okładki jest np. **Sobiesław Zasada**, polski kierowca rajdowy, który za kółkiem sportowego auta nadal czuje się świetnie, mimo że ma już 93 lata. Właśnie takich przykładów używali w Cekcynie goście, przekonując do swojej wizji gminy, które w programie senioralnym jeszcze nie są. A, co istotne, dołączyć może się absolutnie każdy samorząd. W naszym województwie taki ruch wykonały np. powiat świecki czy miasto Włocławek.

Druga połowa seniorów nadal siedzi w domach

Wspomniane karty seniora dające wymierne korzyści, to flagowy przykład przedsięwzięcia. Ale projektów, inicjatyw ta ekipa realizuje więcej, co zaprezentował w Cekcynie prezes Salwarowski. „Głos Seniora” stawia na edukowanie seniorów: od przeróżnych kwestii zdrowotnych po niebezpieczeństwa czyhające na osoby starsze we współczesnym świecie. Organizuje dla seniorów konkursy z atrakcyjnymi nagrodami. Przygotowuje nawet zlot seniorów, tzw. senioralnię. Mówiąc do przedstawicieli naszych gmin, przybyły prezes przekonywał, jak ważna jest aktywizacja seniorów. Zaczynać należy od próby dotarcia do nich. Bo to, że seniorów jest wielu w założonych klubach i modnych już uniwersytetach trzecie wieku, to pół prawdy. To są bowiem seniorzy, których udało się wyciągnąć z domów albo nawet oni sami zaczęli z nich wychodzić, szukając aktywności na emeryturze. Jak mówił gość z Krakowa, nadal druga połowa seniorów siedzi w tych domach, często samotnie. I to do tej drugiej połowy należy skutecznie docierać, pokazać im coś, co ich zainteresuje. A program „Gmina Przyjazna Seniorom” wydaje się być na to dobrym sposobem.

Znajdź „Głos Seniora” w internecie

Niemożliwym byłoby zawrzeć w jednym artykule wszystkie aktywności i pomysły realizowane pod szyldem i patronatem „Głosu Seniora”. Czytelników (ale też urzędników lub działaczy, animatorów) zachęcamy do zajrzenia do internetu na stronę glosseniora.pl. Tam w atrakcyjny sposób przedstawione są wszelkie kampanie, za którymi stoją ludzie Stowarzyszenia Manko – jednocześnie właśnie „Głosu Seniora”.

Tekst i fot. Piotr Paterski

Premiera spektaklu 14 kwietnia

Młodzi aktorzy z Cekcyna zapraszają!

Grupa teatralna działająca przy Gminnym Ośrodku Kultury w Cekcynie wystawi premierowo spektakl pt. „Jest taki kwiat”.

Młodzi adepci teatru z cekcyńska ośrodka kultury przygotowali się do premiery przedstawienia – adaptacji scenicznej – które powstało na podstawie bajki ks. **Mieczysława Malińskiego**. Spektakl nosi tytuł „Jest tak kwiat”. Premierę zaplanowano na 14 kwietnia (piątek) na godz. 18:00 w sali GOK-u. Przedstawienie jest otwarte.

Tuż po jego zakończeniu w piątek w ośrodku kultury nastąpi również wręczenie nagród w Gminnym Konkursie Wielkanocnym pt. „Wielkanocne zwierzątko”.

(pp)

eprasa.pl a062b2d1da

14 – 20 kwietnia 2023

Piątek

21:30 TVP1

Katyń

dramat historyczny, Polska, 2007

17 września 1939 r. Do zaatakowanej przez hitlerowców Polski ze wschodu wkraczają Sowieci. Na jednym z mostów spotyka się ludność z jednej strony uciekająca przed Niemcami, z drugiej - przed Rosjanami. Jadąca do Małopolski generałowa Róża spostrzega w tłumie Annę, żonę rotmistrza Andrzeja. Kobieta wraz z córką chce przedostać się do miejsca, gdzie Sowieci przetrzymują polskich oficerów i namówić swego męża do ucieczki. Andrzej jednak odmawia uznając, że służba ojczyźnie jest najważniejsza.

Sobota

22:20 TVP2

A psa biorę ja

komedia, USA, 2016

Olive i Clay postanawiają się rozwieść. Mają kłopot z podjęciem decyzji, kto przejmie opiekę nad psem. Robią wszystko, by jak najkorzystniej wypaść przed sędzią, który wyznacza im 60 dni na rozwiązanie problemu. Optymistyczna, ciepła historia spodoba się miłośnikom czworonogów. W roli głównej wystąpiła Alicia Silverstone. Aktorka cieszyła się ogromną popularnością w latach 90. Drogę do sławy otworzyła jej kreacja w komedii „Słodkie zmartwienia".

Niedziela

23:15 TVN

Ocean's 8

komedia kryminalna, USA, 2018

Po ponad pięciu latach układania misternego planu kradzieży Debbie Ocean, profesjonalna złodziejka i młodsza siostra Danny'ego Oceana, jest gotowa zrealizować największy skok w swoim życiu. Jej celem jest zdobycie naszyjnika o wartości 150 milionów dolarów. Aby mieć pewność, że wszystko pójdzie po jej myśli, musi jednak zaangażować w sprawę najlepszych specjalistów w swoim fachu. W jej ekipie mają się znaleźć: była wspólniczka Lou Miller, oszustka uliczna Constance, jubilerka Amita, paserka Tammy, hakerka Nine Ball i projektantka mody Rose.

Poniedziałek

21:05 POLSAT

Ultimatum Bourne'a

film sensacyjny, Niemcy, USA, 2007

Ministerstwo Obrony przejmuje tajny program Treadstone nadając mu nazwę Blackbriar. Były agent, Jason Bourne, dalej musi walczyć o przetrwanie. Znający tajemnice projektu stanowi ogromne zagrożenie dla dawnych zwierzchników. Po śmierci ukochanej kobiety, z wymazaną pamięcią musi zmagać się z wewnętrznymi demonami. Mimo śmiertelnego ryzyka, Bourne postanawia poznać prawdę o sobie. Tymczasem londyński dziennikarz, Simon Ross, wpada na trop operacji Blackbriar i chce skontaktować się z Jasonem, który byłby cennym informatorem.

Wtorek

23:35 TVP2

Demon

thriller, Izrael, Polska, 2015

Piotr (Itay Tiran) przyjeżdża do Polski z Anglii. Ma ożenić się z piękną Żanetą (Agnieszka Żulewska) i zamieszkać w urokliwym domku na prowincji. Jednak sytuacja komplikuje się, gdy mężczyzna odkrywa, że w ogródku zakopane są ludzkie szczątki. Odtąd duch zmarłej kobiety nie będzie chciał go już opuścić. Ostatni film Marcina Wrony („Moja krew",„Chrzest"). Obraz prezentowany był w Konkursie Głównym FPFF w Gdyni, zwyciężył na amerykańskim Fantastic Fest i na MFF w Hajfie. W rolach głównych: Agnieszka Żulewska, laureatka Nagrody im. Zbyszka Cybulskiego.

Środa

22:40 TVN

Hellboy II: Złota armia

horror sf, Niemcy, USA, Węgry, 2008

1944 r. Anung un Rama, zwany Hellboyem rodzi się w płomieniach w wyniku eksperymentu okultystycznego przeprowadzonego przez nazistów. Dziecko demona znajdują alianci. Specjalista od zjawisk paranormalnych, prof. Trevor „Broom" Bruttenholm, podejmuje się opieki nad nim. W wigilię Bożego Narodzenia 1955 r. naukowiec opowiada Hellboyowi legendę o wojnie, którą przed wiekami ludzie toczyli z królestwem elfów, faunów i trolli. Ich władca Balor rozkazał wówczas stworzyć legion 5-metrowych, mechanicznych żołnierzy.

Czwartek

22:10 POLSAT

Władcy umysłów

thriller, USA, 2011

Młody, ambitny polityk David Norris prowadzi kampanię w wyborach do senatu. Przez jedno opublikowane w prasie zdjęcie traci jednak poparcie i szansę na zwycięstwo. W dniu wieczoru wyborczego w hotelu przypadkowo spotyka tancerkę baletową, Elise Sellas. Para miło spędza czas na rozmowie i żegna się pocałunkiem. Jakiś czas później David w drodze do swojej nowej pracy natyka się raz jeszcze na nieznajomą, od której otrzymuje numer telefonu. W firmie zauważa, że jego przełożony, Charlie Traynor, został w dziwny sposób zatrzymany w czasie.

piątek 14 kwietnia

TVP 1

04:45 **Klan** - telenowela
05:15 **Dziedzictwo** - serial
06:00 **Wspaniałe stulecie** - serial kostiumowy
07:00 **Transmisja Mszy Świętej z Sanktuarium Matki Bożej na Jasnej Górze**
07:30 **Agape Blisko Ciebie** - magazyn
08:00 **Wiadomości**
08:10 **Kwadrans polityczny**
08:25 **Informacje kulturalne**
08:30 **Pogoda poranna**
08:40 **Ranczo** - serial
09:40 **Komisarz Alex** - serial kryminalny
10:40 **Ojciec Mateusz** - serial kryminalny
11:30 **Leśniczówka** - serial obyczajowy
12:00 **Wiadomości**
12:10 **Agrobiznes**
12:30 **Agropogoda** - magazyn
12:35 **Magazyn Rolniczy**
12:50 **Natura w Jedynce**

SERIAL KOSTIUMOWY

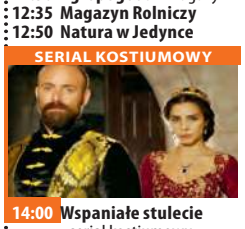

14:00 **Wspaniałe stulecie** - serial kostiumowy
15:00 **Wiadomości**
15:10 **Pogoda**
15:20 **Alarm!** - magazyn
15:35 **Gra słów. Krzyżówka**
16:05 **Dziedzictwo** - serial
17:00 **Teleexpress**
17:15 **Pogoda**
17:20 **Jaka to melodia?**
17:55 **Klan** - telenowela
18:25 **Leśniczówka** - serial
19:00 **Jeden z dziesięciu**
19:30 **Wiadomości**
20:15 **Alarm!** - magazyn
20:35 **Krucjata. Prawo serii** - serial kryminalny
21:30 **Katyń** - dramat
23:40 **Polowanie na ćmy**
00:40 **Terrorysta** - fabularny
02:40 **Z podniesionym czołem** - film akcji

TVP 2

05:00 **Na sygnale** - serial fabularyzowany
05:30 **M jak miłość** - serial
06:20 **Anna Dymna** - spotkajmy się
06:55 **Rodzinka.pl** - serial komediowy
07:30 **Pytanie na śniadanie**
10:30 **Panorama**
10:40 **Pytanie na śniadanie**
11:10 **Smaki świata** - magazyn
11:50 **Dla niesłyszących** - Barwy szczęścia - serial obyczajowy
12:30 **Koło fortuny** - teleturniej
13:15 **Akacjowa 38** - serial
14:05 **Va Banque** - teleturniej
14:35 **Na sygnale** - serial fabularyzowany
15:05 **Powrót na wyspę** - serial
15:50 **Przepis dnia**
16:00 **Koło fortuny** - teleturniej
16:35 **Familiada** - teleturniej
17:15 **Zakazany owoc**
18:00 **Panorama**
18:20 **Va Banque** - teleturniej

SERIAL OBYCZAJOWY

18:45 **Akacjowa 38** - serial obyczajowy
19:30 **Barwy szczęścia** - serial obyczajowy
20:00 **Przepis dnia**
20:10 **Barwy szczęścia** - serial obyczajowy
20:50 **Postaw na milion** - teleturniej
21:55 **Tak to leciało!** - teleturniej muzyczny
22:55 **Kino relaks - Córka mojego kumpla** - film obyczajowy, prod. USA, 2011, reż. Julian Farino, wyk. Hugh Laurie
00:40 **Perfekcjonistka** - film fabularny
02:45 **Na skrzydłach miłości** - film obyczajowy
04:20 **Rodzinka.pl** - serial komediowy TVP

TVN

05:50 **Uwaga!** - program interwencyjny
06:05 **Ukryta prawda** - program obyczajowy prod. Polska
07:00 **Doradca smaku** - program kulinarny
07:05 **Kuchenne rewolucje** - program kulinarno-rozrywkowy
08:00 **Dzień Dobry TVN** - magazyn
11:30 **Kto to wie?**
12:05 **Ukryta prawda**
13:10 **Sekrety życia**
14:10 **Ukryta prawda** - program obyczajowy
15:15 **Kuchenne rewolucje** - program kulinarno-rozrywkowy
16:20 **Kto to wie?**
16:55 **Sekrety życia**
17:55 **Ukryta prawda**
19:00 **Fakty**
19:50 **Uwaga!** - program interwencyjny

FILM PRZYGODOWY

20:00 **Harry Potter i insygnia śmierci** - film przygodowy, USA, Wielka Brytania, 2010, reż. David Yates, wyk. Daniel Radcliffe, Emma Watson
23:10 **Blade, Wieczny Łowca** - film horror, USA, 1998, reż. Stephen Norrington, wyk. Wesley Snipes, Stephen Dorff, Kris Kristofferson, N'Bushe Wright, Donal Logue, Udo Kier, Arly Jover, Traci Lords
01:35 **Kuba Wojewódzki**
02:40 **Bates Motel** - serial thriller
03:40 **Uwaga!** - program interwencyjny
04:00 **Zamieszkać na plaży**
04:30 **Recepta na stary dom** - program edukacyjny

POLSAT

06:00 **Nowy dzień z Polsat News**
08:40 **Malanowski i Partnerzy** - serial obyczajowy prod. Polska
09:40 **Sekrety rodziny**
10:40 **Dlaczego ja?**
11:40 **Gliniarze**
12:50 **Wydarzenia**
13:20 **Interwencja**
13:40 **Trudne sprawy**
14:40 **Dlaczego ja?**
15:50 **Wydarzenia**
16:10 **Pogoda**
16:15 **Interwencja**
16:30 **Na ratunek 112**
17:00 **Gliniarze**
18:00 **Pierwsza miłość** - serial obyczajowy prod. Polska
18:50 **Wydarzenia**
19:25 **Gość Wydarzeń**
19:45 **Sport**
19:55 **Pogoda**
20:05 **Twoja Twarz Brzmi Znajomo**

FILM AKCJI

22:10 **Więzień labiryntu: Lek na śmierć**
Thomas staje na czele grupy zbiegłych Streferów, którzy wyruszają z ostateczną misją. Jeśli chcą ocalić swych przyjaciół, muszą wkraść się do legendarnego Ostatniego Miasta - kontrolowanego przez dreszcz labiryntu, który kryje w sobie najniebezpieczniejszą z dotychczasowych pułapek.
01:20 **XXX: Reaktywacja**
Xander wie, że w rekach Xianga znajduje się śmiercionośna, zagrażająca ludzkości broń, zwana „Puszką Pandory".
03:35 **Nasz Nowy Dom**

TVP Kultura

07:00 **Muzyczne poranki**
07:25 **Co dalej?** - program publicystyczny
08:00 **Mazurki nad Wisłą** - Maria Siwiec - cykl reportaży, reż. Marzena Strąk
08:35 **Miłość po południu** - komedia romantyczna
11:00 **Noce i dnie** - serial
12:10 **Legendy Rocka** - cykl dokumentalny
13:15 **Informacje kulturalne**
13:45 **Opowieści Offenbacha** - film dokumentalny, prod. Wielka Brytania, Francja, 2019, reż. Reiner E. Moritz
14:55 **Kocie ślady** - film TVP
16:30 **Mistrzowie pędzla** - Camille Pissarro
17:35 **Res Poloniae** - O Polsce z oddali - Priit Pirsko
18:15 **Rozmowy o zmierzchu i świcie** - Rozmowa 6. Maryla, sława i polityka
18:55 **Maryla Agnieszka Małgośka** - koncert

DRAMAT

20:10 **Wieczór kinomana** - Ran - dramat, prod. Japonia, Francja, 1985, reż. Akira Kurosawa, wyk. Tatsuya Nakadai, Akira Terao, Jinpachi Nezu, Daisuke Ryu, Mieko Harada
22:55 **Informacje kulturalne**
23:20 **Eureka biblioteka!** - cykl reportaży
23:45 **Women make film** - Kobiety za kamerą - cykl dokumentalny
01:00 **Czwartkowy klub filmowy - Osiem kobiet** - film fabularny, prod. Francja, Włochy, 2002
03:00 **Teraz animacje!** - Ameryka - film animowany
03:30 **Kino nocne - Słoneczny zegar**

TV Puls

06:00 **Kobra - oddział specjalny**
08:00 **Lombard. Życie pod zastaw** - serial obyczajowy
09:00 **Kurierzy** - serial fabularno-dokumentalny
10:00 **Lombard. Życie pod zastaw** - serial obyczajowy
11:00 **Zaklinaczka duchów** - serial fantasy
13:00 **Lombard. Życie pod zastaw** - serial obyczajowy
14:00 **Rodzinny interes** - serial obyczajowy
15:00 **Lombard. Życie pod zastaw** - serial obyczajowy
16:00 **Kurierzy** - serial fabularno-dokumentalny
17:00 **Lombard. Życie pod zastaw** - serial obyczajowy

SERIAL FABULARNY

18:00 **Kurierzy** - serial fabularno-dokumentalny
19:00 **Lombard. Życie pod zastaw** - serial obyczajowy
20:00 **Komornik**
22:00 **Rambo 2**
00:00 **Tajemnicza przesyłka**
02:00 **Lombard. Życie pod zastaw** - serial obyczajowy
02:55 **Menu na miarę** - program kulinarny
03:30 **Z archiwum policji** - serial dokumentalny
04:00 **Menu na miarę** - program kulinarny
04:35 **Z archiwum policji** - serial dokumentalny
05:00 **Dyżur** - serial dokumentalny

TVN 7

05:00 **Szkoła** - program obyczajowy
06:55 **Szpital** - program obyczajowy
07:55 **Ukryta prawda** - program obyczajowy
11:00 **Idealna niania** - program obyczajowy
11:45 **Zagadki losu** - program obyczajowy
12:45 **Szpital** - program obyczajowy
13:50 **Sąd rodzinny** - program sądowy
14:50 **Ukryta prawda** - program obyczajowy
15:50 **Tajemnice miłości**
16:50 **Zagadki losu** - program obyczajowy
17:55 **Magia kina**
18:25 **Matki, córki, przyjaciółki** - program lifestylowy
19:00 **Ukryta prawda** - program obyczajowy
20:00 **True Love**

KOMEDIA

21:00 **Chłopaki też płaczą** - film komedia, prod. USA, 2008, reż. Nicholas Stoller, wyk. Jason Segel, Kristen Bell, Mila Kunis, Russell Brand, Bill Hader, Jonah Hill, Paul Rudd
23:20 **Nietykalni** - film obyczajowy, Francja, 2011, reż. Olivier Nakache, Éric Toledano, wyk. Françoise Cluzet, Omar Sy, Anne Le Ny, Audrey Fleurot
01:40 **True Love**
02:45 **Więzy krwi S04**
03:45 **Druga strona medalu** - talk show prod. Polska

TV 4

06:00 Strażnik Teksasu **08:00** Nasz Nowy Dom **09:00** Pierwsza miłość **09:50** Łowcy Skarbów. Kto da więcej **10:50** Hardkorowy lombard **11:50** Święty **12:55** Detektywi w Akcji **13:55** STOP Drogówka **15:55** Policjantki i Policjanci
17:00 Łowcy Skarbów. Kto da więcej **19:00** Policjantki i Policjanci **20:00** Gwiazdy Kabaretu
22:00 Sprawiedliwi - Wydział Kryminalny **00:00** Oczy węż. Niezwykle efektowny, pełen zaskakujących zwrotów akcji thriller stworzony przez Briana De Palmę, w którym świetne kreacje stworzyła para doskonałych aktorów: zdobywca Oscara Nicolas Cage i Gary Sinise. **02:05** Interwencja **02:25** Disco Polo Life **03:25** Top 10 - Lista Przebojów **05:30** Telezakupy

TV Trwam

10:00 Informacje dnia **10:15** Rozmowy niedokończone **11:25** Głos Polski **11:35** Śladami s. Heleny Majewskiej
12:00 Regina Coeli **12:03** Informacje dnia **12:20** Ty idź pierwszy! **13:15** Jej misja trwa **13:30** Msza święta z Jasnej Góry **14:20** Muzyczne chwile **14:30** Zrozumieć Antycywilizację **14:55** Słowo życia **15:00** Modlitwa w Godzinie Miłosierdzia
15:20 Mocni w Wierze **15:50** Ma się rozumieć **16:00** Informacje dnia **16:10** Siódmy Sakrament **16:40** Prosto o gospodarce **17:00** Żywa nić tradycji **17:30** Geopolityka **17:55** Poczet Wielkich Polaków **18:00** Regina Coeli **18:05** Informacje dnia **18:15** Westerplatte Młodych **19:00** Warto zauważyć... **19:30** Brat Franciszek **20:00** Informacje dnia **20:20** Różaniec **20:50** Myśląc Ojczyzna **21:00** Apel

eprasa.pl a062b2d1da

sobota 15 kwietnia

TVP 1

05:10 Hotel pod żyrafą i nosorożcem - serial
06:00 Sanktuarium - film dokumentalny
07:00 Transmisja Mszy Świętej z Sanktuarium Matki Bożej na Jasnej Górze
07:40 Rok w ogrodzie
08:05 Rok w ogrodzie Extra - magazyn
08:20 Wojsko - polskie.pl - reportaż
08:45 Pełnosprawni - magazyn dla niepełnosprawnych
09:15 Sprawa dla reportera
10:15 Fascynujący świat - Na ratunek Notre Dame - Część 1. - program dokumentalny, prod. Francja, 2020, reż. Quentin Domart, Charlene Gravel
11:15 Wiesz czy nie wiesz?
12:10 Gwiazdy w południe - Konnica - western
14:10 Z pamięci - felieton

MAGAZYN

14:25 Okrasa łamie przepisy - Kuchnia polska. Żury i zakwasy - magazyn
14:55 Korona królów. Jagiellonowie - telenowela
16:20 Korona królów. Jagiellonowie. Taka historia
17:00 Teleexpress
17:15 #ProjektUniesieni
19:30 Wiadomości
20:15 Alarm! - magazyn
20:35 Smoleńsk - dramat
22:45 Hit na sobotę - Greenland - film fabularny
00:50 Assassin's Creed - film akcji
02:55 Terrorysta - film fabularny
04:45 Z pamięci - felieton
04:50 Zakończenie

TVP 2

05:20 Dla niesłyszących - Barwy szczęścia - serial obyczajowy
07:00 Dla niesłyszących - M jak miłość - serial
07:55 Pytanie na śniadanie
11:20 Rodzinny ekspres - magazyn
11:55 Tak to leciało! - teleturniej muzyczny
12:50 Ameryka da się lubić - Humor - program rozrywkowy
14:00 Familiada - teleturniej
14:35 Koło fortuny - teleturniej
15:15 Szansa na sukces. Opole 2023 - widowisko
16:20 Na dobre i na złe - serial
17:15 Tacy byliśmy
17:45 Słowo na niedzielę
18:00 Panorama
18:20 Va Banque - teleturniej
18:45 O mnie się nie martw - serial
19:35 Reportaż kulturalny
20:00 The Voice Kids

KOMEDIA

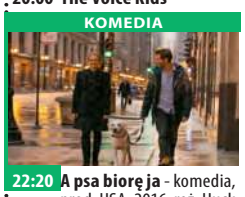

22:20 A psa biorę ja - komedia, prod. USA, 2016, reż. Huck Botko, wyk. Alicia Silverstone, Ryan Kwanten, Randall Batinkoff
00:10 Gorący pościg - komedia, prod. USA, 2015, reż. Anne Fletscher, wyk. Reese Witherspoon, Sofia Vergara, Matthew Del Negro
01:50 Córka mojego kumpla - film obyczajowy, prod. USA, 2011, reż. Julian Farino, wyk. Hugh Laurie, Oliver Platt, Catherine Keener, Adam Brody
03:30 W kręgu przemocy - dramat, prod. Belgia, Francja, 2017, reż. Gilles Bourdos, wyk. Alice Isaaz, Vincent Rottiers, Carlo Brandt
05:20 Zakończenie

TVN

05:50 Uwaga! - program interwencyjny
06:05 Ukryta prawda - program obyczajowy
07:00 Ugotowani w parach - wydanie specjalne
08:00 Dzień Dobry TVN - magazyn
11:30 Na Wspólnej - serial
13:10 Kto to wie?
13:45 MasterChef Junior
15:30 Na pewno, być może - film komedia, USA, Francja, Niemcy, Wielka Brytania, 2008, reż. Adam Brooks, wyk. Ryan Reynolds, Isla Fisher, Abigail Breslin, Elizabeth Banks, Rachel Weisz, Kevin Kline
17:55 Kuchenne rewolucje - program kulinarno-rozrywkowy
19:00 Fakty
19:45 Uwaga! - program interwencyjny
20:00 Azja Express - program

KOMEDIA

21:35 Sposób na teściową - film komedia, USA, Niemcy, 2005, reż. Robert Luketic, wyk. Jane Fonda, Michael Vartan, Wanda Sykes, Adam Scott, Monet Mazur Jennifer Lopez
23:45 SkyscraperDrapacz chmur - film sensacyjny, USA, Hong Kong, 2018, reż. Rawson Marshall Thurber, wyk. Dwayne Johnson, Neve Campbell, Chin Han, Roland Moller, Noah Taylor
01:55 Kwatery Hitlera
02:55 Szpital - program obyczajowy
03:55 Uwaga! - program interwencyjny
04:15 Zamieszkać na plaży
04:45 Recepta na stary dom
05:10 Jak to jest zrobione

POLSAT

06:00 Nowy dzień z Polsat News
08:30 Kevin sam w domu - po raz czwarty Obecnie rodzice Kevina są w separacji i chłopak mieszka z matką. Bardzo przeżywa zbliżający się rozwód, a poza tym ma dość wciąż go strofującego starszego brata. Ojciec zaprasza Kevina i jego rodzeństwo na Święta Bożego Narodzenia do siebie, ale początkowo nie ma chętnych do skorzystania z oferty. Zdanie zmienia tylko Kevin i bez wiedzy matki bierze taksówkę i ucieka do wspaniałej rezydencji bogatej narzeczonej ojca Natalie.
10:10 Ewa gotuje
10:40 Nasz Nowy Dom
11:40 Ślubne pogotowie Izabeli Janachowskiej

PROGRAM ROZRYWKOWY

12:40 Bogaty Dom - Biedny Dom
13:40 Polacy za granicą
14:40 Rolnicy. Podlasie
15:45 Więzienie
17:45 Chłopaki do wzięcia
18:50 Wydarzenia
19:15 Prezydenci i Premierzy
19:45 Sport
19:55 Pogoda
20:00 Sługa Narodu
21:05 Rodzina na Maxa
22:10 Wpadka Beztroski, mieszkający z bandą kumpli Ben i atrakcyjna, nastawiona na karierę Alison są sobą zauroczeni... przynajmniej przez jeden wieczór.
01:00 Więzień labiryntu: Lek na śmierć
04:10 Świat według Kiepskich

TVP Kultura

07:00 Gwiazdozbiór TVP Rozrywka - Andrzej Dąbrowski - reportaż
07:50 Informacje kulturalne
08:15 Wydarzenie aktualne
08:40 Tamte lata, tamte dni - Radosław Piwowarski
09:20 Galeria sztuki na ekranie - Impresjoniści i człowiek, który ich stworzył - cykl dokumentalny, prod. Wielka Brytania, 2021, reż. Phil Grabsky
10:25 Serialowa nostalgia - Wojna domowa - serial komediowy TVP, reż. Jerzy Gruza, wyk. Kazimierz Rudzki, Irena Kwiatkowska, Alina Janowska, Andrzej Szczepkowski, Krzysztof Musiał, Elżbieta Góralczyk, Edward Dziewoński, Krystyna Borowicz
12:10 Mazurki nad Wisłą - Witold Kuczyński - cykl reportaży

FILM FAMILIJNY

12:50 Paddington - film familijny
14:35 Eureka biblioteka! - cykl reportaży
15:00 List z tamtego świata
16:35 Do dzieła - magazyn
17:00 Jak się pozbyć czarnego kota - komedia
18:30 Retro kino - Dzień świąteczny - komedia
20:00 Bilet do kina - Strażniczki - film fabularny
22:25 Informacje kulturalne
22:45 Scena muzyczna - Aga Derlak - koncert
23:40 Seans kultowy - Pod wulkanem - dramat
01:45 Wieczór kinomana - Ran - dramat
04:30 Reżyserzy - Sergio Leone
05:15 Tamte lata, tamte dni - Radosław Piwowarski

TV Puls

06:00 Reporterzy. Z życia wzięte
07:00 Taki jest świat - program informacyjny
07:55 Seniora chatka dla 4-latka Bohaterami są dwie grupy, seniorzy i przedszkolaki, którzy będą codziennie się spotykać, spędzając czas na rozmowach, zabawach, spacerach, przy posiłkach i na „zwykłym" bliskim kontakcie. Ten społeczny projekt ma na celu poprawę zdrowia i dobrostanu emerytów, którzy dzięki kontaktowi z dziećmi wracają do kondycji. Z kolei dzieci uczą się troski o innych i właściwych relacji ze starszymi osobami.
10:00 Kurierzy - serial fabularny
15:00 Lombard. Życie pod zastaw - serial

FILM AKCJI

20:00 Mocne sobotnie kino: Rambo 3 Rambo wyrusza do Afganistanu, aby uratować swojego przyjaciela pułkownika Trautmana.
22:00 Niezniszczalni 3
00:20 Skaza
02:25 Zobacz to! Blok powtórkowy: Na jedwabnym szlaku - serial dokumentalny
03:05 Taki jest świat - program informacyjny
03:55 Dyżur - serial dokumentalny
04:15 Na jedwabnym szlaku - serial dokumentalny
05:30 Dyżur - serial dokumentalny

TVN 7

05:05 Szkoła - program obyczajowy
06:05 Wiza na miłość
07:00 Tom i Jerry Show - animacja animowany
07:35 Akademia policyjna VI: Operacja Chaos - film komedia, USA, 1989, reż. Peter Bonerz, wyk. Bubba Smith, David Graf, Michael Winslow, Leslie Easterbrook, Marion Ramsey, George Gaynes
09:20 Matki, córki, przyjaciółki - program lifestylowy
09:55 Makłowicz w drodze
11:05 Ukryta prawda - program obyczajowy
16:20 Kopciuszek: Roztańczona historia - film komedia, USA, Kanada, 2008, reż. Damon Santostefano, wyk. Selena Gomez, Drew Seeley, Jane Lynch, Katherine Isabelle, Emily Perkins

KOMEDIA

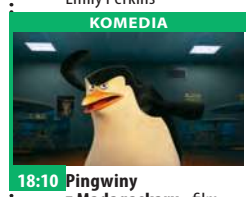

18:10 Pingwiny z Madagaskaru - film komedia, USA, 2014, reż. Eric Darnell, Simon J. Smith, wyk. Tom McGrathChris Miller, Christopher Knights, Conrad Vernon, John Malkovich, Benedict Cumberbatch, Peter Stormare, Werner Herzog
20:00 Niesamowity Hulk - film przygodowy, USA, 2008, reż. Louis Leterrier, wyk. Edward Norton, Liv Tyler, Tim Roth, William Hurt
22:25 Zabójcza broń III - film sensacyjny, USA, 1992, reż. Richard Donner, wyk. Mel Gibson, Danny Glover, Joe Pesci, Rene Russo
00:50 Lejdis - film komedia
03:40 Druga strona medalu

TV 4

06:00 Galileo **11:00** Salon piękności **13:20** Hell's Kitchen **14:50** Jaś Fasola radzi
15:00 STOP Drogówka **17:00** Policjantki i Policjanci **22:00** Sprawiedliwi - Wydział Kryminalny
00:00 Jarhead: Żołnierz piechoty morskiej - film USA, Wielka Brytania, Niemcy, 2005, reż. Mendes Sam, wyk. Foxx Jamie, Gyllenhaal Jake Jake Gyllenhaal w filmie laureata Oscara, Sama Mendesa, ukazującym I wojnę w Zatoce Perskiej oczami jednego z marines. Swoff, który zaciągnął się do armii, po odbyciu szkolenia trafia do Iraku w ramach Operacji Pustynna Burza. Konfrontacja wyobrażeń o wojnie z rzeczywistością jest dla młodych żołnierzy zaskakująca. **02:40** Śmierć na 1000 sposobów

TV Trwam

12:00 Regina Coeli **12:03** Informacje dnia **12:20** Warto zauważyć... **12:50** Siódmy Sakrament **13:20** Ocalić od zapomnienia **13:30** Msza święta z Jasnej Góry **14:20** Muzyczne chwile **14:30** Przegląd Katolickiego Tygodnika „Niedziela" **14:35** Natura Obiektywnie **15:00** Od miłości do wieczności **15:30** Wierzę w Boga **16:00** Informacje dnia **16:10** Historia PL **17:00** Z Parlamentu Europejskiego
17:25 Święty na każdy dzień **17:30** Nowa Ewangelizacja **17:55** Poczet Wielkich Polaków **18:00** Regina Coeli
18:05 Informacje dnia **18:15** Rozmowy niedokończone **19:25** Święty na każdy dzień **19:30** Manna z Nieba **19:45** Modlitwa z telefonicznym udziałem dzieci **20:00** Informacje dnia **20:20** Różaniec **20:50** Myśląc Ojczyzna **21:00** Apel Jasnogórski

dodatek TELEWIZYJNY DO TWOJEJ GAZETY

niedziela 16 kwietnia

TVP 1

05:05 Sprawa dla reportera
06:00 Słownik polsko@polski - talk - show
06:25 Wojsko - polskie.pl
06:50 Słowo na niedzielę
07:00 Transmisja Mszy Świętej z Sanktuarium Matki Bożej na Jasnej Górze
08:00 Tydzień
08:35 Okrasa łamie przepisy - Kuchnia polska
09:05 The Chosen - serial
10:00 Transmisja Mszy Świętej z Bazyliki Bożego Miłosierdzia w Łagiewnikach
11:55 Między ziemią a niebem
12:00 Regina Coeli
12:15 Między ziemią a niebem
12:50 Wspólny dom - serial
13:15 Big Bang Bożego Miłosierdzia - film
14:50 Z pamięci - felieton

FILM FABULARNY

15:00 Trzej muszkieterowie - film fabularny
17:00 Teleexpress
17:40 Wiesz czy nie wiesz?
18:40 Jaka to melodia?
19:30 Wiadomości
20:20 Polowanie na ćmy
21:20 Wiesz czy nie wiesz? - teleturniej
22:20 Zakochana Jedynka - Scenariusz na miłość - komedia, prod. USA, 2014
00:15 Greenland - film fabularny, prod. USA, 2020
02:20 Czy ktoś mnie kocha w tym domu? - film obyczajowy
03:30 Jaka to melodia? - teleturniej muzyczny
04:20 Z pamięci - felieton
04:25 Zakończenie

TVP 2

05:50 Dla niesłyszących - Barwy szczęścia - serial obyczajowy
07:00 Dla niesłyszących - M jak miłość - serial
07:55 Pytanie na śniadanie
11:35 The Voice Kids - widowisko muzyczne
14:00 Familiada - teleturniej
14:35 Koło fortuny - teleturniej
15:15 Szansa na sukces. Opole 2023 - widowisko muzyczne
16:15 Tak to leciało! - teleturniej muzyczny
17:15 Na sygnale - serial fabularyzowany
18:00 Panorama
18:20 Va Banque - teleturniej
18:50 Na sygnale - serial fabularyzowany
20:00 Postaw na milion - teleturniej
21:05 Równi goście - film fabularny, prod. Wielka Brytania, USA, 2016

DRAMAT

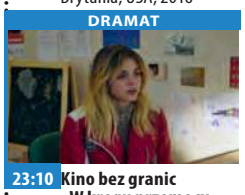

23:10 Kino bez granic - W kręgu przemocy - dramat, prod. Belgia, Francja
01:10 300 mil do nieba - dramat, prod. Polska, Francja, Dania, 1989, reż. Maciej Dejczer, wyk. Wojciech Klata, Rafał Zimowski, Kama Kowalewska, Jadwiga Jankowska-Cieślak, Adrianna Biedrzyńska, Krzysztof Stroiński, Wiesław Komasa, Ryszard Mróz
02:55 A psa biorę ja - komedia, prod. USA, 2016, reż. Huck Botko, wyk. Alicia Silverstone, Ryan Kwanten, Randall Batinkoff
04:30 Zakończenie

TVN

05:50 Uwaga! - program interwencyjny
06:05 Wyluzuj, ScoobyDoo! - serial animowany
07:00 Kuchenne rewolucje - program kulinarno-rozrywkowy
08:00 Dzień Dobry TVN - magazyn
11:30 Nastolatki rządzą... kasą
12:35 Co za tydzień - magazyn
13:10 Kuchenne rewolucje - program kulinarno-rozrywkowy
14:10 Azja Express
15:50 Jak wytresować smoka II - film przygodowy, USA, 2014, reż. Dean De Blois, wyk. Jay Baruchel, Cate Blanchett, Gerard Butler, Craig Ferguson, America Ferrera, Jonah Hill
17:55 Ugotowani w parach
19:00 Fakty

PROGRAM INTERWENCYJNY

19:45 Uwaga! - program interwencyjny
20:00 MasterChef Junior
21:35 Mój agent - serial
22:40 Superwizjer
23:15 Ocean's 8 - film sensacyjny, USA, 2018, reż. Gary Ross, wyk. Sandra Bullock, Cate Blanchett, Anne Hathaway, Mindy Kaling, Sarah Paulson, Awkwafina, Rihanna, Richard Armitage
01:30 Kuchenne rewolucje - program kulinarno-rozrywkowy
02:35 Uprowadzona - serial
03:35 Uwaga! - program interwencyjny
03:55 Zamieszkać na plaży - program edukacyjny
04:25 Recepta na stary dom

POLSAT

06:00 Nowy dzień z Polsat News
09:00 Smerfy Uciekając przed Gargamelem, Smerfy przedostaną się przez magiczny portal do dziwnego świata, niepodobnego do niczego, co do tej pory widziały: do Nowego Jorku.
11:25 Doktor Dolittle Po stracie żony, doktor John Dolittle, słynny naukowiec i lekarz weterynarii w wiktoriańskiej Anglii, wiedzie pustelniczy tryb życia, w otoczeniu menażerii swych egzotycznych zwierząt.
13:40 Ninja Warrior Polska
15:40 Twoja Twarz Brzmi Znajomo
17:40 Nasz Nowy Dom
18:50 Wydarzenia
19:30 Państwo w Państwie
20:00 Kabaret na żywo

FILM S-F

22:10 Agentka Cooper pracuje jako analityk w CIA. Choć nie bierze udziału w misjach w terenie, jest cichą bohaterką biura. Obdarzona superpamięcią, jest partnerką, uszami i oczami agenta terenowego, Bradleya Fine'a. Kiedy Fine zalicza wpadkę, a najlepszy agent
00:50 Hancock Duża siła powinna iść w parze z odpowiedzialnością - i wiedzą o tym wszyscy - wszyscy oprócz Hancocka.
02:55 Świat według Kiepskich
04:40 Disco Gramy
05:25 Telezakupy TV Okazje

TVP Kultura

06:50 Kabareton - wspomnienia - Piosenki Jonasza Kofty ,88 - koncert
08:00 Nabożeństwo metodystyczne w Ełku
09:05 Od ucha do ucha - serial animowany
09:40 Czeskie śniadanie - Nemocnice na kraji mesta. Szpital na peryferiach - serial
10:50 Trzeci punkt widzenia - program publicystyczny
11:30 Tomcio Paluszek
13:15 Wędrowiec Polski - Co ludzi pcha do wielkich czynów? Świętokrzyskie porządki
13:50 Martha Argerich, Herbert Blomstedt i Lucerne Festival Orchestra. Ludwig van Beethoven
15:25 Serialowa nostalgia
17:15 Niedziela z... rolami Aliny Janowskiej

KOMEDIA

18:10 Niedziela z... rolami Aliny Janowskiej - Rozmowy kontrolowane - komedia, reż. Sylwester Chęciński
20:00 Daleki kraj - western, prod. USA, 1954, reż. Anthony Mann, wyk. James Stewart, Walter Brennan, Ruth Roman, Corinne Calvet, John McIntire
21:50 Informacje kulturalne
22:15 Trzeci punkt widzenia
22:50 Eufonie 2019 - Francesco Tristano - Conversations with Wojciech Kilar
24:00 Córy szczęścia - film obyczajowy
02:10 Teraz animacje! - Ameryka - film animowany
02:40 Legendy Rocka - Dziedzictwo Franka Zappy

TV Puls

06:00 Kobra - oddział specjalny
07:00 Seniora chatka dla 4-latka
08:00 Lombard. Życie pod zastaw - serial obyczajowy Bohaterami serialu są: właściciel Kazimierz Barski, jego rodzina, pracownicy oraz klienci, którzy pojawiają się w lombardzie z powodu różnych życiowych zawirowań. Są to zarówno osoby starsze, potrzebujące środków do życia, jak i młode, które zastawiają na kilka dni laptop czy telefon
12:10 Agent z przypadku
13:50 Wyścig szczurów
16:00 Asterix i Obelix kontra Cezar
18:25 Taxi 3

FILM SENSACYJNY

20:00 Super niedziela z gwiazdami: Ocean ognia Kapitan okrętu podwodnego współpracuje z drużyną Navy SEAL w celu uratowania prezydenta Rosji, który podczas zamachu wzięty został do niewoli.
22:20 Tomb Raider
00:55 Zobacz to! Blok powtórkowy: Dyżur - serial dokumentalny
01:35 Dyżur - serial dokumentalny
02:00 Taki jest świat - program informacyjny
02:55 Na jedwabnym szlaku - serial
03:30 Szalone fabryki polskiej muzyki!

TVN 7

05:05 Szkoła - program obyczajowy
06:05 Wiza na miłość
07:00 Tom i Jerry Show - animacja animowany
07:30 Złoty kompas - film przygodowy, USA, Wielka Brytania, 2007, reż. Chris Weitz, wyk. Nicole Kidman, Daniel Craig, Dakota Blue Richards, Ben Walker, Freddie Highmore, Ian McKellen, Eva Green, Tom Courtenay, Sam Elliott, Christopher Lee, Kristin Scott Thomas
09:55 Ukryta prawda - program obyczajowy
15:05 Akademia policyjna VII: Misja w Moskwie - film komedia, USA, 1994, reż. Alan Metter, wyk. George Gaynes, Michael Winslow, David Graf, Leslie Easterbrook, G.W. Bailey

FILM PRZYGODOWY

16:50 Harry Potter i insygnia śmierci Część I - film przygodowy, USA, Wielka Brytania, 2010, reż. David Yates, wyk. Daniel Radcliffe, Emma Watson, Rupert Grint, Alan Rickman
20:00 Na skraju jutra - film S-F, USA, Kanada, 2014, reż. Doug Liman
22:30 Planeta singli III - film komedia, Polska, 2019, reż. Sam Akina, Michał Chaciński, wyk. Maciej Stuhr, Agnieszka Więdłocha, Bogusław Linda
00:40 Tin Cup - film komedia
03:20 Więzy krwi S04
04:30 Druga strona medalu - talk show

TV 4

06:00 Fabryka jedzenia **06:30** Wielkie tajemnice historii **08:25** Galileo **10:25** Król Artur **12:55** New York Taxi - USA, Francja, 2004, reż. Story Tim, wyk. Queen Latifah, Fallon Jimmy, Bündchen Gisele, de Oliveira Ana Cristina, Esposito Jennifer, Simmons Henry Komedia sensacyjna. Amerykański remake przebojowego filmu wyprodukowanego przez Luca Bessona. Belle Williams jest demonem szybkości.
15:00 Więcej niż wszystko **17:00** Łowcy Skarbów. Kto da więcej **20:00** Air Force One
22:40 Nerve - USA, 2016 Thriller ukazujący mroczną stronę mediów społecznościowych. **00:40** El Chapo: Początek i koniec - USA, 2016 **02:25** Disco Polo Life **03:25** Top 10 - Lista Przebojów **05:30** Telezakupy

TV Trwam

09:10 Spotkanie z Magdą Buczek **09:15** Manna z Nieba **09:30** Msza święta **10:35** Kierownik duchowy Sekretarki Bożego Miłosierdzia **11:05** Jezusie, ulituj się nad nami! **11:30** Tajemnice Watykanu **12:00** Regina Coeli z Ojcem Świętym Franciszkiem **12:20** Papież Polak do Rodaków
12:40 Procesja dziejów **13:00** Lalka **14:20** Muzyczne chwile **14:35** Pielgrzym Miłości **15:00** Wieś - to też Polska
16:00 Informacje dnia **16:10** Koncert życzeń **16:45** Rzeźbiarz Wielkiego Króla **17:00** Zostań Żołnierzem RP **17:15** Muzyczne chwile **17:30** Sól Ziemi **17:55** Poczet Wielkich Polaków **18:00** Regina Coeli **18:05** Informacje dnia **18:15** Rozmowy niedokończone **19:00** Msza Święta w intencji Ofiar katastrofy smoleńskiej i ojczyzny **20:00** Informacje dnia **20:20** Różaniec **20:50** Myśląc Ojczyzna **21:00** Apel

dodatek TELEWIZYJNY DO TWOJEJ GAZETY

eprasa.pl a062b2d1da

poniedziałek 17 kwietnia

TVP 1

04:45 Klan - telenowela
05:15 Dziedzictwo - serial
06:05 Wspaniałe stulecie - serial kostiumowy
07:00 Transmisja Mszy Świętej z Sanktuarium Matki Bożej na Jasnej Górze
07:30 Studio Raban - magazyn
08:00 Wiadomości
08:10 Kwadrans polityczny
08:25 Informacje kulturalne
08:30 Pogoda poranna
08:40 Ranczo - serial obyczajowy
09:40 Komisarz Alex - serial kryminalny
10:40 Ojciec Mateusz - serial kryminalny
11:30 Leśniczówka - serial obyczajowy
12:00 Wiadomości
12:10 Agrobiznes
12:30 Agropogoda - magazyn
12:35 Magazyn Rolniczy
12:50 Natura w Jedynce

SERIAL KOSTIUMOWY

14:00 Wspaniałe stulecie - serial kostiumowy
15:00 Wiadomości
15:20 Alarm! - magazyn
15:35 Gra słów. Krzyżówka
16:05 Dziedzictwo - serial
17:00 Teleexpress
17:15 Pogoda
17:20 Jaka to melodia?
17:55 Klan - telenowela
18:25 Leśniczówka - serial obyczajowy
19:00 Jeden z dziesięciu
19:30 Wiadomości
20:15 Alarm! - magazyn
20:30 Korona królów. Jagiellonowie - telenowela
21:05 Teatr Telewizji
22:40 Film dokumentalny
23:50 Balans bieli - magazyn
00:30 Rain Man - dramat
02:50 Scenariusz na miłość

TVP 2

05:00 Na sygnale - serial fabularyzowany
05:30 M jak miłość - serial
06:20 Klasztorne smaki według Remigiusza Rączki - magazyn kulinarny
06:55 Rodzinka.pl - serial komediowy
07:30 Pytanie na śniadanie
10:30 Panorama
10:40 Pytanie na śniadanie
11:10 Dla niesłyszących - Okrasa łamie przepisy - Kuchnia polska. Placki z krzycy - magazyn
11:40 Pascha - prawosławne nabożeństwo wielkanocne
12:40 Dla niesłyszących - Barwy szczęścia - serial obyczajowy
13:15 Akacjowa 38 - serial
14:05 Va Banque - teleturniej
14:35 Na sygnale - serial fabularyzowany
15:05 Powrót na wyspę - serial
15:50 Przepis dnia

TELETURNIEJ

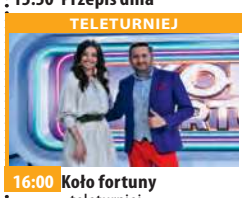

16:00 Koło fortuny - teleturniej
16:35 Familiada - teleturniej
17:15 Zakazany owoc
18:00 Panorama
18:20 Va Banque - teleturniej
18:45 Akacjowa 38 - serial
19:30 Barwy szczęścia - serial obyczajowy
20:00 Przepis dnia
20:10 Barwy szczęścia - serial
20:45 Kulisy serialu „M jak miłość"
20:55 M jak miłość - serial
21:55 Na sygnale - serial
22:35 La Bandida - serial obyczajowy
23:35 Obce niebo - dramat
01:35 O mnie się nie martw - serial komediowy
02:35 Równi goście - film fabularny

TVN

05:50 Uwaga! - program interwencyjny
06:05 Ukryta prawda - program obyczajowy
07:00 Kuchenne rewolucje - program kulinarno-rozrywkowy
08:00 Dzień Dobry TVN - magazyn
11:30 Kto to wie?
12:05 Ukryta prawda
13:10 Sekrety życia
14:10 Ukryta prawda - program obyczajowy
15:15 Kuchenne rewolucje - program kulinarno-rozrywkowy
16:20 Kto to wie?
16:55 Sekrety życia
17:55 Ukryta prawda
19:00 Fakty
19:35 Sport
19:45 Pogoda
19:55 Uwaga! - program interwencyjny
20:10 Doradca smaku

SERIAL OBYCZAJOWY

20:15 Na Wspólnej - serial obyczajowy
20:55 Milionerzy - program rozrywkowy
21:35 Skazana - serial, Polska
22:40 Prawdziwa historia - film sensacyjny, Francja, Belgia, Polska, 2017, reż. Roman Polański, wyk. Emmanuelle Seigner, Eva Green, Vincent Perez, Dominique Pinon, Camille Chamoux
00:45 Co za tydzień - magazyn rozrywkowy
01:20 Bates Motel - thriller
02:20 Szpital - program obyczajowy
03:20 Uwaga! - program interwencyjny
03:40 Zamieszkać na plaży
04:10 Recepta na stary dom

POLSAT

06:00 Nowy dzień z Polsat News
08:40 Malanowski i Partnerzy - serial kryminalny prod. Polska
09:40 Sekrety rodziny
10:40 Dlaczego ja?
11:40 Gliniarze
12:50 Wydarzenia
13:20 Interwencja
13:40 Trudne sprawy
14:40 Dlaczego ja?
15:50 Wydarzenia
16:10 Pogoda
16:15 Interwencja - magazyn prod. Polska
16:30 Na ratunek 112
17:00 Gliniarze
18:00 Pierwsza miłość
18:50 Wydarzenia
19:25 Gość Wydarzeń
19:45 Sport
19:55 Pogoda
20:05 Matka

FILM SENSACYJNY

21:05 Ultimatum Bourne'a Matt Damon w roli zabójcy doskonałego, Jasona Bourne'a, człowieka, który utracił pamięć i jedyną osobę, jaką kochał.
23:30 Pewnego razu w Meksyku: Desperado 2 Mariachi siejący postrach i zniszczenie mściciel, podróżujący z podręcznym arsenałem w futerale od gitary, odkąd przeżył osobistą tragedię, żyje w odosobnieniu. Odnajduje go skorumpowany agent CIA, Sands i proponuje udaremnienie zamachu na prezydenta Meksyku, który zaplanował narkotykowy baron Barrillo.
01:55 Życie, którego nie było

TVP Kultura

07:00 Muzyczne poranki
07:30 Informacje kulturalne
08:00 Co dalej? - program publicystyczny
08:40 Wędrowiec Polski - cykl reportaży
09:20 Retro kino - Dzień świąteczny - komedia, prod. Francja, 1949, reż. Jacques Tati, wyk. Jacques Tati, Guy Decomble, Santa Relli, Paul Frankeur
11:00 Noce i dnie - serial
12:05 Reżyserzy - Sergio Leone - cykl dokumentalny
13:00 Krzyżówka - film krótkometrażowy, reż. Jan Bujnowski, wyk. Andrzej Walden, Paweł Kryksunou
13:25 Kryształ - film TVP, reż. Julian Dziedzina, wyk. Ryszard Pietruski, Krystyna Borowicz, Czesław Wołłejko, Marek Lewandowski
13:55 Informacje kulturalne

FILM FAMILIJNY

14:20 Paddington - film familijny, prod. USA, Wielka Brytania, Francja, 2014, reż. Paul King, wyk. Sally Hawkins, Hugh Bonneville
16:05 Czeskie śniadanie
17:10 Trzeci punkt widzenia
17:50 Gwiazdy tamtych lat - Alina Janowska - film dokumentalny
18:20 Jej twarze, czyli spotkanie z Aliną Janowską, reż. Romuald Szejd, wyk. Alina Janowska
19:10 Czy pani gra w yo - yo? - program rozrywkowy
20:00 Kino Mocnych Wrażeń - Wróg numer jeden
22:45 Informacje kulturalne
23:10 Panorama kina polskiego - Wielki Szu - film
01:00 Scena muzyczna

TV Puls

06:00 Kobra - oddział specjalny
08:00 Lombard. Życie pod zastaw - serial obyczajowy
09:00 Kurierzy - serial fabularno-dokumentalny
10:00 Lombard. Życie pod zastaw - serial obyczajowy
11:00 Zaklinaczka duchów - serial fantasy
13:00 Lombard. Życie pod zastaw - serial obyczajowy
14:00 Rodzinny interes - serial obyczajowy
15:00 Lombard. Życie pod zastaw - serial obyczajowy
16:00 Kurierzy - serial fabularno-dokumentalny
17:00 Lombard. Życie pod zastaw - serial obyczajowy

SERIAL FABULARNY

18:00 Kurierzy - serial fabularno-dokumentalny
19:00 Lombard. Życie pod zastaw - serial obyczajowy
20:00 Poniedziałkowy Hit: Pierwszy strzał
22:05 Komornik
00:00 Dzielnica strachu - serial kryminalny
01:00 Lombard. Życie pod zastaw - serial obyczajowy
02:00 Zobacz to! Blok powtórkowy: Taki jest świat - program informacyjny
02:50 Menu na miarę - program kulinarny
05:00 Rodzinny interes - serial obyczajowy prod. Polska

TVN 7

05:00 Szkoła - program obyczajowy
06:55 Papiery na szczęście
07:55 Ukryta prawda - program obyczajowy
11:00 Idealna niania - program obyczajowy
11:45 Zagadki losu - program obyczajowy
12:45 Szpital - program obyczajowy
13:50 Sąd rodzinny - program sądowy
14:50 Ukryta prawda - program obyczajowy
15:50 Tajemnice miłości
16:50 Zagadki losu - program obyczajowy
17:55 Ten moment - program obyczajowy
18:30 Papiery na szczęście - serial
19:00 Ukryta prawda - program obyczajowy
20:00 True Love

KOMEDIA

21:00 W nowym zwierciadle: Wakacje - film komedia, USA, 2015, reż. John Francis Daley, Jonathan Goldstein, wyk. Ed Helms, Christina Applegate, Skyler Gisondo, Steele Stebbins, Chris Hemsworth, Chevy Chase
23:10 Kac Vegas w Bangkoku - film komedia, USA, 2011, reż. Todd Philips, wyk. Bradley Cooper, Ed Helms, Zach Galifianakis, Justin Bartha, Ken Jeong, Paul Giamatti, Mike Tyson
01:20 True Love
02:25 Więzy krwi S04
03:25 Druga strona medalu - talk show

TV 4

06:00 Strażnik Teksasu **08:00** Nasz Nowy Dom **09:00** Pierwsza miłość **09:50** Łowcy Skarbów. Kto da więcej **10:50** Hardkorowy lombard **11:50** Święty **12:55** Detektywi w Akcji **13:55** STOP Drogówka **15:55** Policjantki i Policjanci **17:00** Łowcy Skarbów. Kto da więcej **19:00** Policjantki i Policjanci **20:00** Sprawiedliwi - Wydział Kryminalny **21:00** 12 rund 2 **23:00** Predator. Major Dutch Schaeffer i jego elitarny oddział komandosów zostaje wynajęty przez CIA w celu odbicia zakładników przetrzymywanych przez partyzantów w południowoamerykańskiej dżungli. **01:20** Fabryka jedzenia **02:50** SuperLudzie **03:50** Trans World Sport 2023 **04:55** SuperLudzie **05:30** Telezakupy

TV Trwam

11:00 Aby we wszystkim Bóg był uwielbiony **11:20** Stan Bezpieczeństwa Państwa **11:30** „Cioteczka" **12:00** Regina Coeli **12:03** Informacje dnia **12:20** Śledztwo w sprawie Miłosierdzia Bożego **13:10** Cudowna Pani w bukowskim obrazie **13:30** Msza święta z Jasnej Góry **14:20** Muzyczne chwile **14:30** Bł. Maria Teresa Ledóchowska **15:25** W Solankowej Dolinie **15:50** Ma się rozumieć **16:00** Informacje **16:10** Sanktuaria polskie **16:30** Porady Medyczne Bonifratrów **16:55** Świadkowie **17:30** Na łowy **17:55** Poczet Wielkich Polaków **18:00** Regina Coeli **18:05** Informacje dnia **18:15** Rozmowy niedokończone **19:25** Święty na każdy dzień **19:30** Opowieści Theo **19:45** Modlitwa z telefonicznym **20:00** Informacje dnia **20:20** Różaniec **20:50** Myśląc Ojczyzna **21:00** Apel

wtorek 18 kwietnia

TVP 1

04:50 Klan - telenowela
05:15 Dziedzictwo - serial
06:05 Wspaniałe stulecie - serial kostiumowy
07:00 Transmisja Mszy Świętej z Sanktuarium Matki Bożej na Jasnej Górze
07:30 Kościół z bliska
08:00 Wiadomości
08:10 Kwadrans polityczny
08:25 Informacje kulturalne
08:30 Pogoda poranna
08:40 Ranczo - serial
09:45 Komisarz Alex - serial kryminalny
10:40 Ojciec Mateusz - serial kryminalny
11:30 Leśniczówka
12:00 Wiadomości
12:10 Agrobiznes
12:30 Agropogoda - magazyn
12:40 Magazyn Rolniczy
12:55 Relacja z Jutrzni Paschalnej w kościele greckokatolickim.

SERIAL KOSTIUMOWY

14:00 Wspaniałe stulecie - serial kostiumowy
15:00 Wiadomości
15:20 Alarm! - magazyn
15:35 Gra słów. Krzyżówka
16:05 Dziedzictwo - serial
17:00 Teleexpress
17:20 Jaka to melodia?
17:55 Klan - telenowela
18:25 Leśniczówka - serial
19:00 Jeden z dziesięciu
19:30 Wiadomości
20:15 Alarm! - magazyn
20:30 Korona królów. Jagiellonowie - telenowela
21:05 Tajemnice początków Polski -
22:20 Kto ratuje jedno życie. Ciotka Hitlera - dramat
23:45 Resortowe Dzieci
00:20 Ocaleni - reality show
01:25 Magazyn śledczy

TVP 2

05:00 Na sygnale - serial fabularyzowany
05:30 M jak miłość - serial
06:25 Umocnieni w Bogu - reportaż
06:55 Rodzinka.pl - serial komediowy
07:30 Pytanie na śniadanie
10:30 Panorama
10:40 Pytanie na śniadanie
11:10 Weterynarze z sercem
11:50 Dla niesłyszących - Barwy szczęścia - serial obyczajowy
12:30 Koło fortuny - teleturniej
13:15 Akacjowa 38 - serial
14:05 Va Banque - teleturniej
14:35 Na sygnale - serial fabularyzowany
15:05 Powrót na wyspę - serial
15:50 Przepis dnia
16:00 Koło fortuny - teleturniej
16:35 Familiada - teleturniej
17:15 Zakazany owoc
18:00 Panorama
18:20 Va Banque - teleturniej

SERIAL OBYCZAJOWY

18:45 Akacjowa 38 - serial obyczajowy
19:30 Barwy szczęścia - serial obyczajowy
20:00 Przepis dnia
20:10 Barwy szczęścia - serial obyczajowy
20:45 Kulisy serialu „M jak miłość"
20:55 M jak miłość - serial
21:55 Na sygnale - serial fabularyzowany
22:35 La Bandida - serial obyczajowy
23:35 Demon - dramat
01:20 Obce niebo - dramat, prod. Polska, Szwecja, 2015, reż. Dariusz Gajewski
03:20 Warszawa: miasto podzielone
04:35 Zakończenie

TVN

05:50 Uwaga! - program interwencyjny
06:05 Ukryta prawda - program obyczajowy
07:00 Doradca smaku - program kulinarny
07:05 Kuchenne rewolucje - program kulinarno-rozrywkowy
08:00 Dzień Dobry TVN - magazyn
11:30 Kto to wie?
12:05 Ukryta prawda
13:10 Sekrety życia
14:10 Ukryta prawda - program obyczajowy
15:15 Kuchenne rewolucje - program kulinarno-rozrywkowy
16:20 Kto to wie?
16:55 Sekrety życia
17:55 Ukryta prawda
19:00 Fakty
19:55 Uwaga! - program interwencyjny
20:10 Doradca smaku

SERIAL OBYCZAJOWY

20:15 Na Wspólnej - serial obyczajowy
20:55 Milionerzy - program rozrywkowy
21:35 Nastolatki rządzą... kasą
22:40 Kuba Wojewódzki
23:40 Sukcesja - serial dramat
00:55 Skazana - serial
02:00 Superwizjer
02:35 Uprowadzona - serial
03:35 Uwaga! - program interwencyjny
03:55 Zamieszkać na plaży - program edukacyjny
04:25 Recepta na stary dom - program edukacyjny
04:55 Jak to jest zrobione - serial popularnonaukowy
05:20 Kto was tak urządził

POLSAT

06:00 Nowy dzień z Polsat News
08:40 Malanowski i Partnerzy - serial kryminalny prod. Polska
09:40 Sekrety rodziny
10:40 Dlaczego ja?
11:40 Gliniarze
12:50 Wydarzenia
13:20 Interwencja
13:40 Trudne sprawy
14:40 Dlaczego ja?
15:50 Wydarzenia - magazyn prod. Polska
16:10 Pogoda
16:15 Interwencja - magazyn
16:30 Na ratunek 112
17:00 Gliniarze
18:00 Pierwsza miłość
18:50 Wydarzenia
19:25 Gość Wydarzeń
19:45 Sport
19:55 Pogoda

FILM PRZYGODOWY

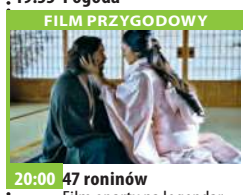

20:00 47 roninów Film oparty na legendarnej historii 47 roninów z początku XVIII wieku. Grupa samurajów przez rok planowała zemstę za śmierć swojego pana na urzędniku sądowym. Winni morderstwa, zgodnie z kodeksem bushido, popełnili grupowe seppuku. Do dziś uważani są za bohaterów narodowych, symbol walki o sprawiedliwość nawet za cenę życia.
22:30 Blitz
00:55 Wydział zabójstw, Hollywood
03:25 Nasz Nowy Dom
04:40 Disco Gramy
05:25 Telezakupy TV Okazje

TVP Kultura

06:55 Zaginione - odnalezione - magazyn
07:20 Informacje kulturalne - informator kulturalny
07:40 Ballada o ścinaniu drzewa - film TVP, reż. Feridun Erol, wyk. Bolesław Płotnicki, Józef Łodyński, Henryk Gęsikowski, Ewa Berger Jankowska, Wanda Ostrowska, Kazimierz Iwiński
08:20 Księga Przestrzeni
09:05 Zaginione Skarby - Zegary z Jędrzejowa - film animowany
09:20 Fredek uszczęśliwia świat - komedia, prod. Polska, 1936, reż. Zbigniew Ziembiński, wyk. Karolina Łubieńska, Zbigniew Rakowiecki, Lena Żeliska, Jerzy Czapliński, Loda Halama, Wanda Jaroszewska, Józef Kondrat, Tadeusz Wesołowski

SERIAL OBYCZAJOWY

11:00 Noce i dnie - serial obyczajowy
12:05 Igrzyska pamięci - film
13:35 Informacje kulturalne
14:00 Książę sezonu - film TVP
15:05 Wnusio - komedia
16:20 Galeria sztuki na ekranie
17:25 Co dalej? - program publicystyczny
18:00 Dziesiąty raz w Opolu
18:50 10 Krajowy Festiwal Piosenki Polskiej Opole 70. Koncert „Stefan Rachoń zaprasza" - koncert
20:00 Lekkie obyczaje - Dziękuję ci, życie - dramat
22:05 Informacje kulturalne
22:30 Wstęp do Teatru TV
22:40 Wiera Gran - spektakl
23:55 Młoda Polska - Play - film
00:20 Porachunki - film

TV Puls

06:00 Kobra - oddział specjalny
08:00 Lombard. Życie pod zastaw - serial obyczajowy
09:00 Kurierzy - serial fabularno-dokumentalny
10:00 Lombard. Życie pod zastaw - serial obyczajowy
11:00 Zaklinaczka duchów - serial fantasy
13:00 Lombard. Życie pod zastaw - serial obyczajowy
14:00 Rodzinny interes - serial obyczajowy
15:00 Lombard. Życie pod zastaw - serial obyczajowy
16:00 Kurierzy - serial fabularno-dokumentalny
17:00 Lombard. Życie pod zastaw - serial obyczajowy
18:00 Kurierzy - serial fabularno-dokumentalny

SERIAL OBYCZAJOWY

19:00 Lombard. Życie pod zastaw - serial obyczajowy
20:00 Czas zemsty
21:50 Patriota
23:25 Dzielnica strachu - serial kryminalny
00:25 Lombard. Życie pod zastaw - serial obyczajowy
01:25 Zobacz to! Blok powtórkowy: Biesiada na cztery pory roku
02:05 Menu na miarę - program kulinarny
02:50 Biesiada na cztery pory roku
04:00 Menu na miarę - program kulinarny
05:00 Rodzinny interes - serial obyczajowy

TVN 7

05:00 Szkoła - program obyczajowy
06:55 Szpital - program obyczajowy
07:55 Ukryta prawda - program obyczajowy
11:00 Idealna niania - program obyczajowy
11:45 Zagadki losu - program obyczajowy
12:45 Szpital - program obyczajowy
13:50 Sąd rodzinny - program sądowy
14:50 Ukryta prawda - program obyczajowy
15:50 Tajemnice miłości
16:50 Zagadki losu - program obyczajowy
17:55 Ten moment - program obyczajowy
18:30 Papiery na szczęście
19:00 Ukryta prawda - program obyczajowy
20:00 True Love

KOMEDIA

21:00 Planeta singli III - film komedia, Polska, 2019, reż. Sam Akina, Michał Chaciński, wyk. Maciej Stuhr, Agnieszka Więdłocha, Bogusław Linda, Danuta Stenka, Maria Pakulnis, Piotr Głowacki, Weronika Książkiewicz, Tomasz Karolak
23:10 Zabójcza broń III - film sensacyjny, USA, 1992, reż. Richard Donner, wyk. Mel Gibson, Danny Glover, Joe Pesci, Rene Russo, Stuart Wilson, Steve Kahan, Darlene Love
01:35 True Love
02:40 Więzy krwi
03:40 Druga strona medalu - talk show

TV 4

06:00 Strażnik Teksasu **08:00** Nasz Nowy Dom **09:00** Pierwsza miłość **09:50** Łowcy Skarbów. Kto da więcej **10:50** Hardkorowy lombard **11:50** Święty **12:55** Detektywi w Akcji **13:55** STOP Drogówka **15:55** Policjantki i Policjanci **17:00** Łowcy Skarbów. Kto da więcej **19:00** Policjantki i Policjanci **20:00** Sprawiedliwi - Wydział Kryminalny **21:00** Uprowadzenie - film sensacyjny **23:05** Afera Thomasa Crowna. Inteligentny, czarujący i przystojny multimilioner i playboy Thomas Crown nie ma sobie równych w interesach i miłosnych podbojach. **01:30** Fabryka jedzenia **02:30** Interwencja **02:50** Trans World Sport 2023 **03:55** SuperLudzie **05:30** Telezakupy

TV Trwam

12:00 Regina Coeli **12:03** Informacje **12:20** Bądź wielki przed Bogiem **13:15** Śląskie ślady Świadka Prawdy Ryszard Henkes SAC **13:30** Msza święta z Jasnej Góry **14:20** Muzyczne chwile **14:30** Ludwig Maria Grignion de Montfort **15:25** Odwaga wiary **15:50** Ma się rozumieć **16:00** Informacje dnia **16:10** Jestem mamą **16:25** Przyroda w Obiektywie **16:40** Niemy świadek historii **17:10** Prosto o gospodarce **17:30** Zostań Żołnierzem RP **17:45** Muzyczne chwile **17:55** Poczet Wielkich Polaków **18:00** Regina Coeli **18:05** Informacje dnia **18:15** Rozmowy niedokończone **19:25** Święty na każdy dzień **19:30** Każdy maluch to potrafi **19:45** Modlitwa z telefonicznym udziałem dzieci **20:00** Informacje dnia **20:20** Różaniec **20:50** Myśląc Ojczyzna **21:00** Apel

eprasa.pl a062b2d1da

środa 19 kwietnia

TVP 1

04:45 **Klan** - telenowela
05:15 **Dziedzictwo** - serial
06:05 **Wspaniałe stulecie** - serial kostiumowy
07:00 **Transmisja Mszy Świętej z Sanktuarium Matki Bożej na Jasnej Górze**
07:30 **Rodzinny ekspres** - magazyn
08:00 **Wiadomości**
08:10 **Kwadrans polityczny**
08:25 **Informacje kulturalne**
08:30 **Pogoda poranna**
08:40 **Ranczo** - serial
09:40 **Komisarz Alex** - serial kryminalny
10:40 **Ojciec Mateusz** - serial kryminalny
11:30 **Leśniczówka** - serial
11:55 **Uroczystości w rocznicę Powstania w Getcie Warszawskim**
14:00 **Wspaniałe stulecie**
15:00 **Wiadomości**
15:20 **Alarm!** - magazyn

TELETURNIEJ

15:35 **Gra słów. Krzyżówka** - teleturniej
16:05 **Dziedzictwo** - serial
17:00 **Teleexpress**
17:20 **Jaka to melodia?**
17:55 **Klan** - telenowela
18:25 **Leśniczówka** - serial
19:00 **Jeden z dziesięciu**
19:30 **Wiadomości**
20:15 **Alarm!** - magazyn
20:25 **Korona królów. Jagiellonowie** - telenowela
20:55 **Piłka nożna** - Liga Mistrzów 2022/23
23:10 **Dwie Flagi** - film
00:25 **Komando Foki atakuje** - film akcji, prod. USA
02:05 **Krawcowa z Madrytu** - serial
04:00 **Wojsko - polskie.pl**
04:30 **Notacje** - cykl dokumentalny

TVP 2

05:00 **Na sygnale** - serial fabularyzowany
05:35 **M jak miłość** - serial
06:25 **Żydzi i Polacy w walce o niepodległość**
06:55 **Rodzinka.pl** - serial komediowy
07:30 **Pytanie na śniadanie**
10:35 **Panorama**
10:40 **Pytanie na śniadanie**
11:15 **Zakochaj się w Polsce** - magazyn
11:50 **Dla niesłyszących** - Barwy szczęścia - serial obyczajowy
12:30 **Koło fortuny** - teleturniej
13:15 **Akacjowa 38** - serial
14:05 **Va Banque** - teleturniej
14:35 **Na sygnale** - serial fabularyzowany
15:05 **Powrót na wyspę** - serial
15:50 **Przepis dnia**
16:00 **Koło fortuny** - teleturniej
16:35 **Familiada** - teleturniej
17:15 **Zakazany owoc**
18:00 **Panorama**

TELETURNIEJ

18:20 **Va Banque** - teleturniej
18:45 **Akacjowa 38** - serial
19:30 **Na sygnale** - serial fabularyzowany
20:00 **Pamięć i przyszłość** - Koncert w 80. Rocznicę Powstania w Getcie Warszawskim - koncert, reż. Małgorzata Kosturkiewicz
21:25 **Pamięć i przyszłość**
22:30 **Przepis dnia**
22:45 **La Bandida** - serial obyczajowy
23:40 **Mama w opałach komedia**
01:25 **Sanditon** - serial
02:25 **Hotel Polski** - film
03:30 **Echo serca** - serial
04:25 **Rodzinka.pl** - serial komediowy
04:50 **Zakończenie**

TVN

05:50 **Uwaga!** - program interwencyjny
06:05 **Ukryta prawda** - program obyczajowy prod. Polska
07:00 **Doradca smaku** - program kulinarny
07:05 **Kuchenne rewolucje** - program kulinarno-rozrywkowy
08:00 **Dzień Dobry TVN** - magazyn
11:30 **Kto to wie?**
12:05 **Ukryta prawda**
13:10 **Sekrety życia**
14:10 **Ukryta prawda** - program obyczajowy
15:15 **Kuchenne rewolucje** - program kulinarno-rozrywkowy
16:20 **Kto to wie?**
16:55 **Sekrety życia**
17:55 **Ukryta prawda**
19:00 **Fakty**
19:55 **Uwaga!** - program interwencyjny

PROGRAM KULINARNY

20:10 **Doradca smaku** - program kulinarny
20:15 **Na Wspólnej** - serial
20:55 **Milionerzy** - program rozrywkowy
21:35 **Ugotowani w parach**
22:40 **Hellboy II: Złota armia** - film przygodowy, USA, Niemcy, 2008, reż. Guillermo Del Toro, wyk. Ron Perlman, Selma Blair, Doug Blair, Seth MacFarlane, Luke Goss, John Hurt
01:05 **Mój agent** - serial
02:10 **Kwatery Hitlera**
03:10 **Szpital** - program obyczajowy
04:10 **Uwaga!** - program interwencyjny
04:25 **Zamieszkać na plaży**
04:55 **Recepta na stary dom**
05:20 **Jak to jest zrobione**

POLSAT

06:00 **Nowy dzień z Polsat News**
08:40 **Malanowski i Partnerzy** - serial kryminalny prod. Polska
09:40 **Sekrety rodziny**
10:40 **Dlaczego ja?**
11:40 **Gliniarze**
12:50 **Wydarzenia**
13:20 **Interwencja**
13:40 **Trudne sprawy**
14:40 **Dlaczego ja?**
15:50 **Wydarzenia**
16:10 **Pogoda**
16:15 **Interwencja** - magazyn
16:30 **Na ratunek 112**
17:00 **Gliniarze**
18:00 **Pierwsza miłość**
18:50 **Wydarzenia**
19:25 **Gość Wydarzeń**
19:45 **Sport**
19:55 **Pogoda**
20:05 **Lulu**
21:10 **Hell's Kitchen**

FILM AKCJI

22:45 **Bad Boys** Detektywi Marcus Burnett i Mike Lowrey z policyjnego wydziału antynarkotykowego w Miami mają 3 dni na odnalezienie heroiny wartej sto milionów dolarów, która została skradziona z ich posterunku. Jedyną osobą, która może im pomóc, jest piękna Julie Matt, która potrafi zidentyfikować szefa gangu. Śmiertelnie przerażona dziewczyna chce rozmawiać tylko z Lowreyem. Ponieważ Mike jest nieobecny, komisarz wysyła na spotkanie Burnetta.
01:30 **Bracia Solomon**
03:25 **Nasz Nowy Dom**

TVP Kultura

07:10 **Informacje kulturalne**
07:40 **Co dalej?** - program publicystyczny
08:10 **Res Poloniae** - rozmowa
08:50 **Książę sezonu** - film
09:55 **Wnusio** - komedia
11:00 **Noce i dnie** - serial
12:05 **Jonasz w brzuchu Lewiatana** - film dokumentalny, prod. Polska, 2015
13:05 **Zakazane piosenki** - film wojenny, prod. Polska, 1946, reż. Leonard Buczkowski, wyk. Danuta Szaflarska, Jerzy Duszyński, Hanka Bielicka, Jan Świderski
15:00 **Mistrzowie kina** - Oczy Orsona Wellesa - film
17:05 **Księga Przestrzeni**
17:35 **Zaginione Skarby** - film animowany
17:50 **Spotkanie z cieniem**
18:50 **Miłość Ci wszystko wybaczy** - widowisko

DRAMAT

20:00 **Biegnij, chłopcze, biegnij** - dramat, prod. Niemcy, Francja, Polska, 2013, reż. Pepe Danquart
22:00 **Informacje kulturalne** - informator kulturalny
22:20 **Tanie Dranie** - talk-show
23:05 **Więcej niż fikcja** - Rysunki z Holocaustu - film dokumentalny, prod. Włochy, 2021, reż. Massimo Vincenzi
00:15 **Makaya McCraven Live at La Rochelle Jazz Festival 2021** - koncert
01:35 **Lekkie obyczaje - Dziękuję ci, życie** - dramat, prod. Francja, 1990
03:45 **Młoda Polska** - Play - film krótkometrażowy
04:10 **Porachunki** - film

TV Puls

06:00 **Kobra - oddział specjalny**
08:00 **Lombard. Życie pod zastaw** - serial obyczajowy
09:00 **Kurierzy** - serial fabularno-dokumentalny
10:00 **Lombard. Życie pod zastaw** - serial obyczajowy
11:00 **Zaklinaczka duchów** - serial fantasy
13:00 **Lombard. Życie pod zastaw** - serial obyczajowy
14:00 **Rodzinny interes** - serial obyczajowy
15:00 **Lombard. Życie pod zastaw** - serial obyczajowy
16:00 **Kurierzy** - serial fabularno-dokumentalny
17:00 **Lombard. Życie pod zastaw** - serial obyczajowy

SERIAL FABULARNY

18:00 **Kurierzy** - serial fabularno-dokumentalny
19:00 **Lombard. Życie pod zastaw** - serial obyczajowy
20:00 **Polowanie na łowcę**
22:00 **Czas zabijania**
01:00 **Lombard. Życie pod zastaw** - serial obyczajowy
02:00 **Dzielnica strachu** - serial kryminalny
03:00 **Zobacz to! Blok powtórkowy: Taki jest świat** - program informacyjny
03:55 **Biesiada na cztery pory roku**
04:35 **Z archiwum policji**
05:00 **Rodzinny interes** - serial obyczajowy

TVN 7

05:00 **Szkoła** - program obyczajowy
06:55 **Szpital** - program obyczajowy
07:55 **Ukryta prawda** - program obyczajowy
11:00 **Idealna niania** - program obyczajowy
11:45 **Zagadki losu** - program obyczajowy
12:45 **Szpital** - program obyczajowy
13:50 **Sąd rodzinny** - program sądowy
14:50 **Ukryta prawda** - program obyczajowy prod. Polska
15:50 **Tajemnice miłości**
16:50 **Zagadki losu** - program obyczajowy
17:55 **Opowieści małżeńskie** - program obyczajowy
19:00 **Ukryta prawda** - program obyczajowy
20:00 **True Love**

KOMEDIA

21:00 **Kac Vegas III** - film komedia, USA, 2013, reż. Todd Phillips, wyk. Bradley Cooper, Ed Helms, Zach Galifianakis, Justin Bartha, Ken Jeong, John Goodman, Melissa McCarthy, Heather Graham
23:10 **Ślepnąc od świateł** - miniserial, Polska, reż. Krzysztof Skonieczny,
00:35 **Na pokuszenie** - film obyczajowy, USA, 2017, reż. Sofia Coppola, wyk. Colin Farrell, Nicole Kidman, Kirsten Dunst, Elle Fanning, Oona Laurence
02:30 **True Love**
03:30 **Druga strona medalu** - talk show

TV 4

09:00 Pierwsza miłość **09:50** Łowcy Skarbów. Kto da więcej **10:50** Hardkorowy lombard **11:50** Święty **12:55** Detektywi w Akcji
13:55 STOP Drogówka **15:55** Policjantki i Policjanci **17:00** Łowcy Skarbów. Kto da więcej **19:00** Policjantki i Policjanci **20:00** Sprawiedliwi - Wydział Kryminalny **21:00** Jarhead: Żołnierz piechoty morskiej
23:40 Bad Ass 3. Tym razem Frank Vega i Bernie Pope próbują odnaleźć w Luizjanie porwanego przyjaciela. Swego czasu rekordy popularności na serwisie bił krótki filmik przedstawiający scysję sędziwego brodatego mężczyzny z agresywnym Afroamerykaninem. **01:25** Śmierć na 1000 sposobów **02:25** Top 10 - Lista Przebojów **05:30** Telezakupy

TV Trwam

11:25 Jestem mamą **11:40** Prosto o gospodarce **12:00** Regina Coeli **12:03** Informacje dnia **12:20** Filmowe życiorysy. Wielcy i mali - Jolanta i Aleksander Kujawscy **13:30** Msza święta z Jasnej Góry
14:20 Muzyczne chwile **14:30** Karol de Foucauld **15:25** Muzeum Powstania Warszawskiego **15:50** Ma się rozumieć **16:00** Informacje dnia
16:10 Na zdrowie **16:30** Słudzy Boga i człowieka. Aniołowie **17:00** Po stronie prawdy **17:50** Muzyczne chwile **17:55** Poczet Wielkich Polaków **18:00** Regina Coeli **18:05** Informacje dnia **18:15** Rozmowy niedokończone **19:25** Święty na każdy dzień **19:30** Opowieści z Księgi Cnót **20:00** Informacje dnia **20:20** Różaniec **20:50** Myśląc Ojczyzna **21:00** Apel Jasnogórski **21:20** Informacje dnia

czwartek 20 kwietnia

TVP 1

04:45 **Klan** - telenowela
05:15 **Dziedzictwo** - serial
06:05 **Wspaniałe stulecie** - serial kostiumowy
07:00 **Transmisja Mszy Świętej z Sanktuarium Matki Bożej na Jasnej Górze**
07:30 **Dobre historie**
08:00 **Wiadomości**
08:10 **Kwadrans polityczny**
08:25 **Informacje kulturalne**
08:30 **Pogoda poranna**
08:40 **Ranczo** - serial
09:40 **Komisarz Alex** - serial kryminalny
10:40 **Ojciec Mateusz** - serial kryminalny
11:30 **Leśniczówka** - serial obyczajowy
12:00 **Wiadomości**
12:10 **Agrobiznes**
12:30 **Agropogoda** - magazyn
12:35 **Magazyn Rolniczy**
12:50 **Natura w Jedynce** - Odyseja wilka - film

SERIAL KOSTIUMOWY

14:00 **Wspaniałe stulecie** - serial kostiumowy
15:00 **Wiadomości**
15:20 **Alarm!** - magazyn
15:35 **Gra słów. Krzyżówka**
16:05 **Dziedzictwo** - serial
17:00 **Teleexpress**
17:15 **Pogoda**
17:20 **Jaka to melodia?**
17:55 **Klan** - telenowela
18:25 **Leśniczówka** - serial
19:00 **Jeden z dziesięciu**
19:30 **Wiadomości**
20:15 **Alarm!** - magazyn
20:35 **Ojciec Mateusz** - serial
21:30 **Sprawa dla reportera**
22:30 **Magazyn śledczy Anity Gargas** - magazyn
23:10 **Magazyn kryminalny 997** - magazyn
24:00 **Resortowe Dzieci**
00:30 **Tanie Dranie**

TVP 2

04:55 **Na sygnale** - serial fabularyzowany
05:30 **M jak miłość** - serial
06:20 **Smaki świata** - magazyn
06:55 **Rodzinka.pl** - serial komediowy
07:30 **Pytanie na śniadanie**
10:35 **Panorama**
10:40 **Pytanie na śniadanie**
11:10 **Magazyn Ekumeniczny** - magazyn
11:50 **Dla niesłyszących** - Barwy szczęścia - serial obyczajowy
12:30 **Koło fortuny** - teleturniej
13:15 **Akacjowa 38** - serial
14:05 **Va Banque** - teleturniej
14:35 **Na sygnale** - serial fabularyzowany
15:05 **Powrót na wyspę** - serial
15:50 **Przepis dnia**
16:00 **Koło fortuny** - teleturniej
16:35 **Familiada** - teleturniej
17:15 **Zakazany owoc**
18:00 **Panorama**
18:20 **Va Banque** - teleturniej

SERIAL OBYCZAJOWY

18:45 **Akacjowa 38** - serial obyczajowy
19:30 **Barwy szczęścia** - serial obyczajowy
20:00 **Przepis dnia**
20:10 **Barwy szczęścia** - serial obyczajowy
20:50 **Miłość bez końca** - film fabularny, prod. USA, 2020, reż. Scott Speer, wyk. Nicholas Hamilton, Ian Tracey, Deron Horton, Alexandra Shipp
22:35 **La Bandida** - serial obyczajowy
23:35 **Legend** - dramat
01:55 **Rodzina do wynajęcia** - komedia
03:45 **Niewierność** - serial obyczajowy
04:40 **Zakończenie**

TVN

05:50 **Uwaga!** - program interwencyjny
06:05 **Ukryta prawda** - program obyczajowy
07:00 **Doradca smaku** - program kulinarny
07:05 **Kuchenne rewolucje** - program kulinarno-rozrywkowy
08:00 **Dzień Dobry TVN** - magazyn
11:30 **Kto to wie?**
12:05 **Ukryta prawda**
13:10 **Sekrety życia**
14:10 **Ukryta prawda** - program obyczajowy
15:15 **Kuchenne rewolucje** - program kulinarno-rozrywkowy
16:20 **Kto to wie?**
16:55 **Sekrety życia**
17:55 **Ukryta prawda**
19:00 **Fakty**
19:55 **Uwaga!** - program interwencyjny
20:10 **Doradca smaku**

SERIAL OBYCZAJOWY

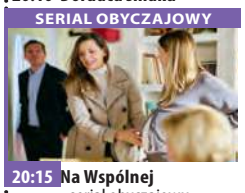

20:15 **Na Wspólnej** - serial obyczajowy
20:55 **Milionerzy** - program rozrywkowy
21:35 **Kuchenne rewolucje** - program kulinarno-rozrywkowy
22:40 **American Pie: Wesele** - film komedia, USA, Niemcy, 2003, reż. Jesse Dylan, wyk. Jason Biggs, Seann William Scott, Alyson Hannigan, Eddie Kaye Thomas
00:40 **Szakal** - film sensacyjny, USA, Wielka Brytania, Francja, Niemcy, Japonia, 1997, reż. Michael Caton-Jones, wyk. Bruce Willis, Richard Gere
03:15 **Szpital** - program obyczajowy

POLSAT

06:00 **Nowy dzień z Polsat News**
08:40 **Malanowski i Partnerzy** prod. Polska
09:40 **Sekrety rodziny**
10:40 **Dlaczego ja?**
11:40 **Gliniarze**
12:50 **Wydarzenia**
13:20 **Interwencja** - magazyn prod. Polska
13:40 **Trudne sprawy**
14:40 **Dlaczego ja?**
15:50 **Wydarzenia**
16:10 **Pogoda**
16:15 **Interwencja** - magazyn
16:30 **Na ratunek 112**
17:00 **Gliniarze**
18:00 **Pierwsza miłość**
18:50 **Wydarzenia**
19:25 **Gość Wydarzeń**
19:45 **Sport**
19:55 **Pogoda**
20:05 **Nasz Nowy Dom**
21:10 **Przyjaciółki**

DRAMAT

22:10 **Władcy umysłów** - film prod. USA, 2011, reż. Nolfi George, wyk. Blunt Emily, Carter Natalie, Damon Matt, Kelly Michael, MacBryde Phyllis, Stewart Jon, Thoreson Lisa Film zrealizowany na podstawie opowiadania Philipa K. Dicka. David to polityk, który ubiega się o miejsce w senacie. Poznaje piękną Elise Sellas i gdy znajomość nabiera rumieńców w grę włączają się ludzie, którzy za wszelką cenę chcą ich rozdzielić.
00:30 **Świat według Kiepskich**
01:00 **Zakończenie**

TVP Kultura

07:00 **Muzyczne poranki**
07:20 **Informacje kulturalne** - informator kulturalny
07:45 **Eureka biblioteka!** - cykl reportaży
08:10 **Niedziela z... rolami Aliny Janowskiej**
09:05 **Zakazane piosenki** - film wojenny, prod. Polska, 1946, reż. Leonard Buczkowski
11:00 **Noce i dnie** - serial
12:10 **Maiden** - film dokumentalny, prod. Wielka Brytania, 2018, reż. Alex Holmes
13:45 **Ksiądz Leon Morin** - film obyczajowy, prod. Francja, Włochy, 1961
16:05 **Przeciwieństwa i pary: Legendarne hollywoodzkie pary**
17:10 **Co dalej?** - program publicystyczny
17:45 **Benefis** - Hanny Banaszak

FILM FABULARNY

20:05 **Czwartkowy klub filmowy - Piękność dnia** - film fabularny, prod. Francja, 1967, reż. Louis Bunuel, wyk. Catherine Deneuve, Jean Sorel, Michel Piccoli, Pierre Clementi, Genevieve Page
21:55 **Informacje kulturalne**
22:20 **Beatlesi w Indiach** - film dokumentalny
00:10 **Biegnij, chłopcze, biegnij** - dramat, prod. Niemcy, Francja, Polska, 2013, reż. Pepe Danquart, wyk. Andrzej Tkacz, Janette Hain, Rainer Bock
02:05 **Kino nocne** - Ach śpij kochanie - film
03:55 **Co dalej?** - program publicystyczny
04:30 **Informacje kulturalne**

TV Puls

06:00 **Kobra - oddział specjalny**
08:00 **Lombard. Życie pod zastaw** - serial obyczajowy
09:00 **Kurierzy** - serial fabularno-dokumentalny
10:00 **Lombard. Życie pod zastaw** - serial obyczajowy
11:00 **Zaklinaczka duchów** - serial fantasy
13:00 **Lombard. Życie pod zastaw** - serial obyczajowy
14:00 **Rodzinny interes** - serial obyczajowy
15:00 **Lombard. Życie pod zastaw** - serial obyczajowy
16:00 **Kurierzy** - serial fabularno-dokumentalny
17:00 **Lombard. Życie pod zastaw** - serial obyczajowy
18:00 **Kurierzy** - serial fabularno-dokumentalny

SERIAL OBYCZAJOWY

19:00 **Lombard. Życie pod zastaw** - serial obyczajowy
20:00 **Taxi 4**
21:50 **Fujary na tropie**
00:00 **Dzielnica strachu serial kryminalny**
01:00 **Lombard. Życie pod zastaw** - serial obyczajowy
01:55 **Zobacz to! Blok powtórkowy: Menu na miarę** - program kulinarny
02:30 **Z archiwum policji** - serial dokumentalny
03:00 **Menu na miarę** - program kulinarny
03:45 **Taki jest świat** - program informacyjny
04:25 **Z archiwum policji** - serial dokumentalny
05:00 **Rodzinny interes** - serial obyczajowy

TVN 7

05:00 **Szkoła** - program obyczajowy
06:55 **Szpital** - program obyczajowy
07:55 **Ukryta prawda** - program obyczajowy
11:00 **Idealna niania** - program obyczajowy
11:45 **Zagadki losu** - program obyczajowy
12:45 **Szpital** - program obyczajowy
13:50 **Sąd rodzinny** - program sądowy
14:50 **Ukryta prawda** - program obyczajowy
15:50 **Tajemnice miłości**
16:50 **Zagadki losu** - program obyczajowy
17:55 **Opowieści małżeńskie** - program obyczajowy
19:00 **Ukryta prawda** - program obyczajowy
20:00 **True Love**
21:00 **Nieuchwytny cel** - film sensacyjny, USA, 1993

HORROR

23:05 **To: Rozdział II** - film horror, USA, 2019, reż. Andy Muschietti, wyk. Jessica Chastain, James McAvoy, Bill Hader, Isaiah Mustafa, Jay Ryan, Bill Skarsgard
02:30 **True Love**
03:35 **Druga strona medalu** - talk show

TV 4

06:00 Strażnik Teksasu **08:00** Nasz Nowy Dom **09:00** Pierwsza miłość **09:50** Łowcy Skarbów. Kto da więcej **10:50** Hardkorowy lombard **11:50** Święty **12:55** Detektywi w Akcji
13:55 STOP Drogówka **15:55** Policjantki i Policjanci **17:00** Łowcy Skarbów. Kto da więcej **19:00** Policjantki i Policjanci **20:00** Sprawiedliwi - Wydział Kryminalny **21:00** Błękitna głębia
23:20 Seks, historia najnowsza. Dokument poświęcony przemianom obyczajowym, które w XX wieku gwałtownie przyspieszyły, przybierając postać rewolucji seksualnej. Przyczyniły się do niej nie tylko rozmaite ruchy społeczne ale też wynalazki i zmiany w różnych dziedzinach życia. **00:20** Śmierć na 1000 sposobów **00:45** Interwencja

TV Trwam

12:00 Regina Coeli **12:03** Informacje dnia **12:20** Śmiały duchem **13:30** Msza święta
14:20 Muzyczne chwile **14:30** 7 Kościołów Apokalipsy
15:00 Filmowe życiorysy. Mój dziadek 1 września 1939 - Zygmunt Rypiński **15:50** Ma się rozumieć **16:00** Informacje dnia **16:10** Z wędką nad wodę w Polskę i Świat **16:35** Zew natury **17:05** Akademia pro-life **17:15** Muzyczne chwile **17:30** Odpowiedzialni za Kościół **17:55** Poczet Wielkich Polaków

Treść programu i foto dzięki uprzejmości: Prasowej Agencji Telewizyjnej, Polsatu, TVP1, TVP2, TVN, TV4, TVN7, TV Puls, TV Trwam, TVP Kultura
INFORMUJEMY, ŻE REDAKCJA NIE PONOSI ODPOWIEDZIALNOŚCI ZA ZMIANY W PROGRAMACH TV
Ogłoszenia i reklamy są materiałem zleconym, za ich treść odpowiedzialność ponosi ich nadawca, a nie redakcja lub wydawca gazety.
dodatek
Wydawca: Dodatek sp. z o.o., 85-115 Bydgoszcz, ul. Wiatrakowa 11/3, tel. 516-018-821, e-mail: iwona@magraf.pl
Redaktor naczelny: Sławomir Grzmiel
ISSN 1643-2460
Skład komputerowy: www.klan.net.pl

eprasa.pl a062b2d1da

horoskop

przygotowała **Wiedźma Agata**

Baran
Zarówno w pracy, jak i w domu wszystko ułoży się po Twojej myśli. Będzie to wynikać z Twojego pozytywnego nastawienia do ludzi i świata. Poczujesz silny przypływ energii, który sprawi, że żadna praca nie będzie Cię nudzić ani męczyć. Przekonasz najbliższych do swoich racji, a do przeciwników po prostu się uśmiechniesz. Nieoczekiwanie uda Ci się zarobić.

Byk
Twój stan ducha znajdzie swoje odzwierciedlenie w ocenie sytuacji. Będziesz przekonany, że wszyscy o Tobie zapomnieli i w Twoim życiu nic się nie dzieje. Jeszcze o tym nie wiesz, że możesz komuś pomóc, a tym samym dowartościować siebie. Niebawem na Twoim podwórku zacznie się wiele dziać, co sprawi, że zapomnisz o nudzie i samotności.

Bliźnięta
Ktoś wzbudzi Twoją fascynację. Spodoba Ci się uroda tej osoby i jej temperament. Będziesz chciał przebywać w jej towarzystwie, obserwując, jak ona patrzy na świat. Poczujesz się jak nowo narodzony. Zmienisz priorytety, wrócisz do tego, co do niedawna wysoko ceniłeś. Zyskasz w oczach osoby, która mocno przebuduje Twój świat.

Rak
Dojdzie do Ciebie, że ktoś rozpuszcza plotki na Twój temat. Ocena w nich zawarta może zaboleć. Jednak na razie nie dochodź, kto za tym stoi i dlaczego rozpuszcza kłamliwe wiadomości. Prawda wkrótce wyjdzie na jaw, a szkalujący Cię człowiek zostanie zmuszony do przeprosin. Jeśli sam tego nie zrobi, to zostanie mu to delikatnie przypomniane...

Lew
Systematycznie i skutecznie poradzisz sobie z porządkami. Dom, ogród, działka i każda Twoja przestrzeń będą lśniły czystością i wiosenną urodą. Z zadowoleniem przyjmiesz efekty swojej pracy. Nie denerwuj się, gdy ktoś zburzy Twój idealny porządek. Pozwól osobom z Twojego otoczenia cieszyć się wraz z Tobą.

Panna
Z przyjemnością poświęcisz czas rodzinie. Wrócą do łask wypracowane rytuały, pojawią się wyjazdy i spotkania rodzinne. Codziennie będziesz odkrywał uroki wspólnego życia i zapomnisz o samotności. Staraj się otwarcie mówić o swoich uczuciach, komplementem odpowiedz na ciepłe słowa. Ciesz się z miłego towarzystwa.

Waga
Najbliższe dni nie przyniosą spokoju. Pojawią się niechciane zadania, które będą Cię odciągały od tego, co chciałbyś robić. Będzie dużo pracy. Będzie Ci brakowało rozeznania, co robić w pierwszej kolejności. Uważnie postępuj z pieniędzmi, bo możesz wydać je na coś, co przyniesie rozczarowanie.

Skorpion
Nie będziesz zadowolony z siebie ani z biegu wydarzeń. W sporach w pracy nie Tobie zostanie przyznana racja, a w domu będziesz miał tyle zadań, że nie zdołasz nikogo zadowolić. Będzie Ci towarzyszyć przeświadczenie, że wydajesz za dużo pieniędzy. Rzeczywiście, licz każdy grosz, bo niebawem oszczędności znikną.

Strzelec
Podjęte przez Ciebie decyzje i próby wykazania się tym, że dbasz o partnera, przyniosą dobry skutek w postaci miłego, wspólnie spędzonego czasu. Będzie się dużo działo, ale spodoba Ci się ten wir i oczekiwanie na niespodzianki i atrakcje. Ruszaj się, działaj, bo trzeba mocno się postarać, aby zaświeciło słońce. Dasz radę.

Koziorożec
Partner zadba o to, aby opuściło Cię pesymistyczne nastawienie do świata. Doskonale odnajdziesz się wśród osób, z którymi przyjdzie Ci się spotykać. Z przyjemnością będziesz rozsiewał swój czar przed młodszymi od siebie osobami. Z radością zauważysz, że zyskujesz sympatię i uznanie. Spodoba Ci się to.

Wodnik
Przedstawiciele Twojej rodziny niespodziewanie zaczną zmieniać zdanie. Z wcześniejszymi deklaracjami wiązały się pewne konsekwencje, które zostaną teraz przez nich odrzucone. Choć początkowo wzbudzi to Twoją złość, to jednak szybko się to zmieni. Wszystko ułoży się po Twojej myśli. Odzyskasz spokój i pojawi się zadowolenie.

Ryby
Nieoczekiwanie może dojść do zmiany planów. Już wcześniej rozważałeś ich korektę, ale może trzeba będzie dokonać gruntownej przebudowy całości. Choć teraz brzmi to mało prawdopodobnie, to będzie to korzystna zmiana, związana z przypływem pieniędzy. Pojawią się takie perspektywy, że warto będzie poświęcić im swój czas.

kółko fortuny nr 15

W naszym kółku fortuny wystarczy odgadnąć podane hasło (ujawnione litery nie powtarzają się w haśle) i zadzwonić do redakcji w poniedziałek **o godz. 12.30** pod numer **52 334 88 88**. Numer konkursowy NIE JEST numerem premium. Opłata za połączenie zgodna z cennikiem operatora. Wygrywa pierwsza osoba, która dodzwoni się z prawidłową odpowiedzią. Rozwiązań pasujących do łamigłówki może być kilka. W takim przypadku trzeba liczyć na szczęście i trafić w hasło, które wymyśliliśmy w redakcji.

kółko fortuny

Kategoria: **rzecz**

S S K

O O S

Wyrażam zgodę na przetwarzanie moich danych osobowych, tj. imienia i nazwiska oraz adresu przez Jo! Media spółka z ograniczoną odpowiedzialnością z siedzibą w Tucholi 89-500, ul. dra Karasiewicza 3 w celu uczestnictwa w konkursie o nazwie „Kółko fortuny". Zgodę wyrażam dobrowolnie. Wiem, że w każdej chwili będę mógł/mogła odwołać zgodę przez pisemne oświadczenie dostarczone do redakcji „Tygodnika Tucholskiego".

Rozwiązanie kółka nr 14 „Antonina" (imię żeńskie).

nagrodę wygrywa:

Krystyna Fryda z Tucholi
– kubek i długopis ufundowane przez „Tygodnik Tucholski"

Nagroda do odebrania w redakcji.

krzyżówka nr 15

przygotowała **Bożena Olszewska**

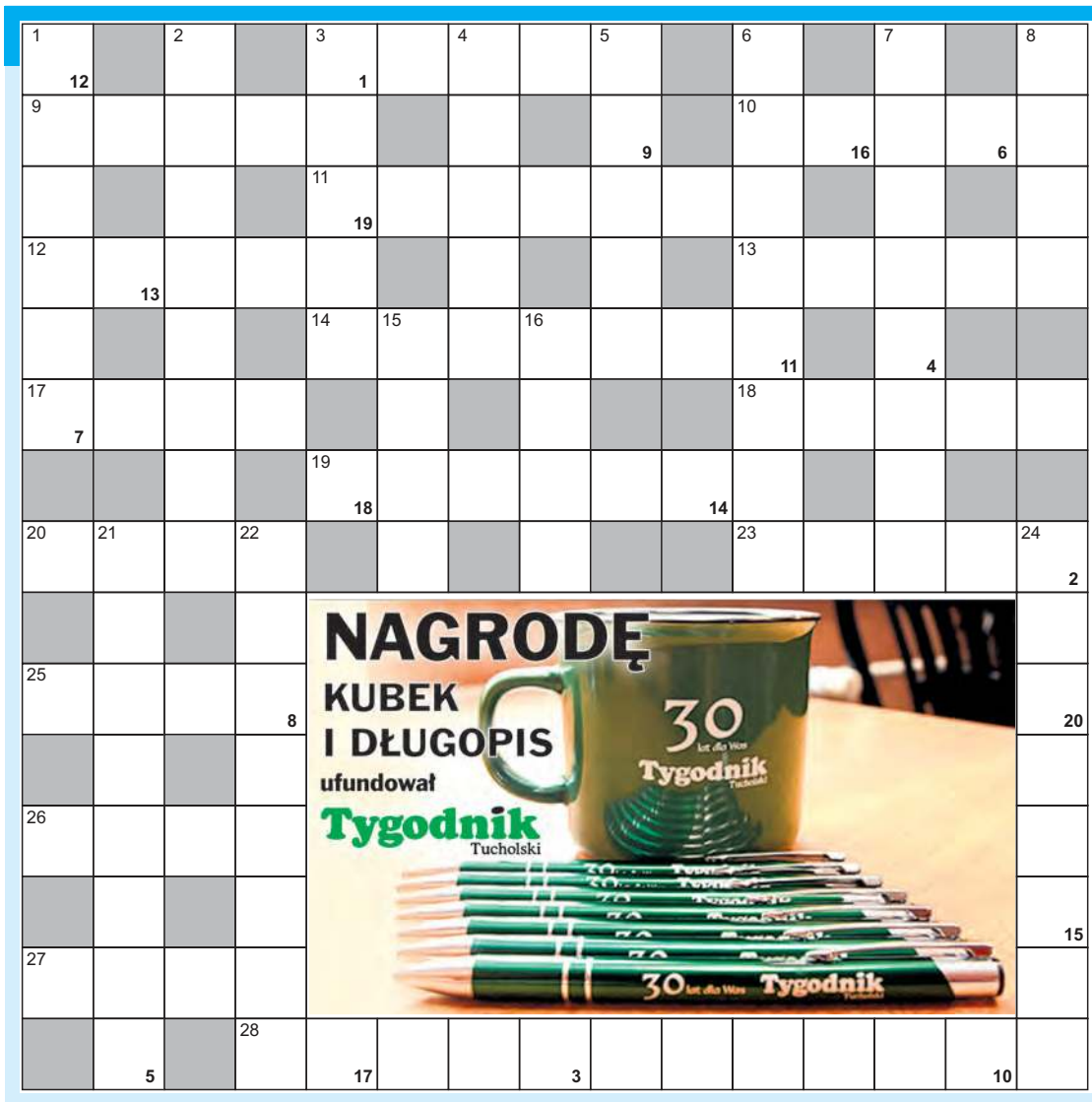

POZIOMO:
3) ptak o czarnym, połyskliwym upierzeniu
9) nazwa
10) urojenie
11) popisuje się odwagą
12) wielki, okazały budynek
13) graniczy z Oregonem i Newadą
14) korzyści finansowe związane z zajmowaniem wysokiego stanowiska
17) produkt z rzepaku
18) z dopływami
19) ryby morskie masowo poławiane
20) wcięcie w pasie
23) samica konia
25) żołnierska pensja
26) dawniej dokonywał rabunków i napadów
27) futerał, puzderko
28) zmyślanie, koloryzowanie na jakiś temat

PIONOWO:
1) część samolotu, helikoptera
2) odmiana kapusty warzywnej
3) dawne prymitywne narzędzie do orki
4) część sań
5) pokarm dla zwierząt
6) krówka lub landrynka
7) opieka
8) pora roku
15) łan, niwa
16) splin
21) huculski, dęty instrument muzyczny w postaci bardzo długiej rury
22) radiowy lub telewizyjny
24) obelga, dyshonor

Litery z pól ponumerowanych od 1 do 20 utworzą rozwiązanie – przysłowie ludowe.

Z rozwiązaniem krzyżówki trzeba zadzwonić do redakcji w poniedziałek **o godz. 12.00** pod numer **52 334 88 88**. Numer konkursowy NIE JEST numerem premium. Opłata za połączenie zgodna z cennikiem operatora. Wygrywa pierwsza osoba, która dodzwoni się z prawidłową odpowiedzią.

Wyrażam zgodę na przetwarzanie moich danych osobowych, tj. imienia i nazwiska oraz adresu przez Jo! Media spółka z ograniczoną odpowiedzialnością z siedzibą w Tucholi 89-500, ul. dra Karasiewicza 3 w celu uczestnictwa w konkursie o nazwie „Krzyżówka". Zgodę wyrażam dobrowolnie. Wiem, że w każdej chwili będę mógł/mogła odwołać zgodę przez pisemne oświadczenie dostarczone do redakcji „Tygodnika Tucholskiego".

Rozwiązanie krzyżówki nr 14 „Im gość rzadszy, tym milszy".

nagrodę wygrywa:

Ryszarda Jonczyńska z Tucholi
– 50 zł ufundowane przez Szkołę Jazdy Lech Różycki z Tucholi

Nagroda do odebrania w redakcji.

Uwaga! NOWA ZASADA W KONKURSACH. 20 października 2022 r. wprowadziliśmy zapis regulaminowy do konkursów: krzyżówki i kółka fortuny. Nowa koncepcja ma na celu urozmaicić obie zabawy i dać szansę na wygraną większej liczbie chętnych uczestników. Zasada brzmi: Zwyciężczyni/zwycięzca jednego z konkursów (krzyżówki lub kółka fortuny) przez okres dwóch tygodni nie może wziąć udziału w konkursach (i w krzyżówce, i w kółku). Ponowny udział w konkursach jest możliwy w trzecim tygodniu/numerze „TT" przypadającym od momentu zwycięstwa. Przestrzeganie tej reguły będzie weryfikowane przez redakcję zarówno w momencie trwania telefonicznego przyjmowania odpowiedzi konkursowych, jak i podczas odbioru nagrody przez zwyciężczynię/zwycięzcę.

Piotr Paterski

eprasa.pl a062b2d1da

Cennik ogłoszeń drobnych ważny od 1.12.2022 r.

Ceny ogłoszeń drobnych: zwykłe: do 20 słów – **10 zł**, do 30 słów – **20 zł**, do 40 słów – **30 zł**; **pogrubione**: do 20 słów – **20 zł**, do 30 słów – **40 zł**, do 40 słów – **60 zł**.

Użycie na początku ogłoszenia znaku, litery, przedrostka lub słowa niezwiązanego merytorycznie z ogłoszeniem i mającego na celu zmianę alfabetycznej pozycji ogłoszenia w danej rubryce skutkuje **potrojeniem** ceny ogłoszenia. Ostateczną decyzję, czy takie użycie ma miejsce, podejmuje redakcja.

Osoba, która składa zlecenie na reklamę lub ogłoszenie drobne w „Tygodniku Tucholskim" zobowiązuje się do przestrzegania Regulaminu przyjmowania reklam i ogłoszeń w „Tygodniku Tucholskim". Treść regulaminu dostępna w redakcji.

Ogłoszenia drobne do bieżącego numeru przyjmujemy **do wtorku do godziny 16.00**. Można też je dostarczyć do jednego z naszych punktów przyjmowania ogłoszeń drobnych. Termin przyjmowania ogłoszeń do bieżącego numeru w poszczególnych punktach (poza redakcją gazety) może się różnić (zwykle ogłoszenie trzeba dostarczyć do wtorku do godziny 12.00). ***Redakcja zastrzega sobie możliwość odmowy przyjęcia ogłoszenia bez podania przyczyny.***

Punkty przyjmowania ogłoszeń drobnych:

Tuchola: Redakcja „Tygodnika Tucholskiego", ul. Karasiewicza 3; **Gostycyn**: GS „SCh" sklep nr 7, Carrefour Express, ul. Bydgoska 17; **Śliwice**: sklep wielobranżowy „Sabina", ul. Dworcowa 4; **Bysław**: sklep p. Krzyżelewskiego, ul. Główna 61; **Kęsowo**: sklep „Farmer", ul. Główna 17; **Żalno**: sklep „Farmer", ul. Starowiejska 8; **Legbąd:** sklep p. Wolińskiego, ul. ks. Chudzińskiego 5a.

Praca

Dam pracę

- Pracownika do pracy przy dachach przyjmę, Tuchola i okolice, 661-969-866
- **Przyjmę do pracy do zbioru szparagów zielonych w Żalnie. Praca codziennie do godzin południowych. Maj – czerwiec. Możliwy dowóz na pole, 608-323-495**
- Przyjmę ucznia w zawodzie elektryk, praktyka w Tucholi, tel. 692-594-281
- Zatrudnię kierowcę kat. C+E, trasy krajowe z naczepą firankową, umowa o pracę, szczegóły pod numerem tel. 538-816-501
- Zatrudnię mechanika maszyn oraz sprzętów drobnych, typu kosiarki, zagęszczarki oraz robotnika drogowego. Kontakt pod nr tel. 600-645-319
- Zatrudnię pracowników: tokarza-frezera oraz ślusarza-mechnika do konserwacji maszyn, do utrzymania ruchu, tel. 602-391-918
- Zatrudnię sprzedawcę w Centrum Ogrodniczym – Tuchola, tel. (52) 559-20-42
- Zlecę montaż pokrycia dachowego na domku jednorodzinnym, pokrycie dachówką lub blachodachówką, 603-674-175

Szukam pracy

- Oferuję usługi cięcia, rąbania i układania drewna. Koszenie trawników oraz ogólne sprzątanie posesji, np. po budowie, zapraszam do kontaktu, 783-617-260

Nieruchomości – Lokale

Sprzedam

- Działka budowlana w Cekcynku, ul. Klonowa, pow. 1190 m², cena 75 zł/m², tel. 535-921-628
- Działka rekreacyjna z pozwoleniem na budowę, o pow. 4200 m², w Cisinach, za kwotę 80.000 zł, tel. 698-616-553
- Działka rekreacyjna, około 5 ha, 500 m linii brzegowej jeziora, całość otoczona lasem, działki budowlane, 50 zł/m², Łyskowo, 884-195-028
- Działka z domem, stodoła do remontu, woda, studnia + prąd, Bysław 63, 170.000 pow., 2000 zł/m², do negocjacji, tel. 601-247-208
- Działka z mediami, w Cekcynie, 1250 m², okazja, cena do uzgodnienia, tel. 501-720-649
- Działka z wydanymi warunkami zabudowy w Klonowie, 899 m², 36.000 zł, tel. 720-223-322
- Mieszkanie w Tucholi, w bloku, przy ul. Warszawskiej, czwarte piętro, 60,13 m², trzypokojowe, cena do negocjacji, wiadomość, tel. 502-040-769

Kupię

- Działkę rekreacyjną/gruntową w Tucholi kupię, nad jeziorem Głęboczek, małą, z domkiem lub bez. Kontakt telefoniczny 512-638-579.
- Ziemię kupię, może być z budynkami, tel. 888-047-905

Oddam w najem

- Mieszkanie w Tucholi, 34 m², 2 pokoje, 720 zł plus opłaty, tel. 720-093-093
- Mieszkanie w Tucholi, 45 m², 2 pokoje, 1. piętro nowego bloku, 1020 zł plus media, tel. 720-093-093
- Pomieszczenia biurowo-sklepowe – Tuchola, tel. (52) 559-20-42

Kupno

- Banknoty, monety, żetony, pocztówki itp. Kupię lub wymienię, wycena gratis, tel. 660-665-965
- Kręgi studzienne kupię, tel. 602-426-343
- Skup bydła rzeźnego AGROS. Preferencyjne ceny krów-export. Skup odsadek MM i MBO. Gotówka. Sprawdź ceny. Dział skupu 889-186-749, biuro 794-463-596
- Skupujemy bydło: byk do 13,50 zł/kg, jałówka do 13,00 zł/kg, krowa do 9,50 zł/kg, (52) 332-30-88, 606-167-635
- Traktor C340, C355, C360, T25 lub inne, 667-147-460
- Tuczniki, maciory i knury kupię, odbiór z gospodarstwa, waga, tel. 888-302-750

Różne

- Biuro Matrymonialno-Partnerskie Serduszka Dwa, fotooferty osób od 24 do 80 lat, zapraszamy. Biuro czynne 10.00-18.00. tel. 883-783-782
- Biuro Tłumaczeń – wszystkie języki europejskie + inne (44), Sępólno Kraj., Nowy Rynek 8 (8-16.30), (52) 388-37-38, 602-739-670, grametwm@wp.pl
- Zwrot podatku + zasiłki: Austria, Anglia, Belgia, Dania, Irlandia, Holandia, Niemcy. Sępólno Kraj., Nowy Rynek 8, 602-739-670, grametwm@wp.pl

Usługi

- Adaptacja, aranżacja, budowlano-remontowe usługi, dekarstwo, docieplanie, elewacje, gładzie, poddasza, podwieszane sufity, ścianki działowe, płoty, papa termozgrzewalna, od A-Z, 725-530-485
- Audyty energetyczne, czyste powietrze, wymiana kotłów, tel. 698-350-810
- Brukarstwo, kamień, polbruk, ścieżki, chodniki, place, płoty, ogrodzenia, prace różne, 606-957-271
- Dachy, ciesielstwo-dekarstwo, kompleksowe wykonawstwo, remonty dachów, sprzedaż pokryć dachowych – usługa na 8% VAT (budynki mieszkalne), utylizacja azbestu, www.dachmaster.az.pl, 661-969-866
- Elektryk, 602-338-356
- Malowanie, szpachlowanie, podwieszane sufity, zabudowy, adaptacja poddaszy, płyty k-g, montaż paneli, obróbki po wymianie okien, wolne terminy, 510-632-878
- Szycie na wymiar – odzież dziecięca i dla dorosłych. Czapki, chustki, kominy, dresy i wiele innych. Zapraszam, Sewingardna, 539-628-541
- Tynki maszynowe, gipsowe – cementowo-wapienne, 531-126-085
- Usługi brukarskie, docieplenia, drobne prace wykończeniowe, tel. 693-319-010
- Usługi tartaczne, Śliwice, tel. 788-948-137

Motoryzacja

Sprzedam

- Alufelgi z oponami, czarne, 215x70x16, rozstaw szpilek 5x70 cm, tel. 601-247-208
- Opel corsa 1.2 16V (1999), 88.000 km, stan bdb., 2 komplety kół, tel. 500-322-652

Kupię

- Absolutnie auta dostawcze, osobowe, całe lub uszkodzone, skorodowane, stan i rok bez znaczenia, 516-955-473
- Absolutnie auta kupię osobowe oraz dostawcze, całe lub rozbite, na złom, z wyrejestrowaniem, 507-233-461
- Absolutnie kupię każde auto osobowe, dostawcze i ciężarowe, dobre ceny, 667-147-460
- Fiata 126p, stary motocykl WSK, motorynkę, simson, przyczepę towarową lub kempingową kupię, sms lub tel. 787-190-838
- Każdego mercedesa kupię, 667-147-460
- Romet, komar, WSK kupię, stan obojętny, również części, tel. 536-519-816
- Skup aut do 1000 zł, tel. 791-886-363

Sprzedaż

- Agregat uprawowy, prasa rolująca sipma, tur C330, talerzówka, beczkowóz, kosiarka do trawy, przyczepa 5-tonowa, przewracarka do siana, owijarka, żmijka, 663-187-248
- Amur, karp, lin, karaś, tołpyga, okoń, szczupak, węgorz i inne, również kolorowe do oczek. Sprzęt rybacki, 889-356-363
- **Brojlery 4-tygodniowe z dostawą 6 V 2023, kurka 6-tygodniowa z dostawą 2 V 2023, dostawa gratis, tel. 785-637-345**
- Brojlery 4-tygodniowe, termin dostawy 5.05.2023, kurka 6-tygodniowa, termin dostawy 2.05.2023, dowóz gratis, 785-637-345
- Buty motocyklowe, nawigacja, pokrowiec, felgi stalowe fiat ducato, najazdy samochodowe, Lodówka whirlpool, zamrażarka, pralka whirlpool 40-centrymetrowa 602-692-761
- Byczki i jałóweczki u Irenki, kolorowe, czarno-białe, 2-, 3-tyg., polskie, 691-117-925, 886-793-508
- Drewno bukowe, odpady ze stolarni, suche oraz inne drewno opałowe, możliwy transport, tel. 604-560-593
- **Drewno kominkowe i opałowe, suche – sosna, brzoza, buk, dąb, poszczepane z grubych wałków. Możliwość dowozu, 604-539-645**
- Drewno opałowe, brzoza, dąb, sosna, możliwy transport, 509-959-707
- Drewno opałowe, grube, czubowe, 140 zł/m, możliwość transportu do klienta po zamówieniu, tel. 695-684-175
- **Drewno opałowe, kominkowe suche, sosna, brzoza, dąb, buk, możliwość dowozu, 600-982-859**
- Drewno opałowe, tel. 791-886-363
- Drewno opałowe, workowane, rozpałkowe, kominkowe, suche – sosnowe, świerkowe, liściaste, obrzyny tartaczne, trociny, z dowozem + transport towaru, cięcie, 509-161-734
- Drewno suche, buk, rozpałkowe, nadaje się również do palenia w piecu i kominku, workowane po 15 kg, możliwy transport, tel. 690-251-401
- Facelia błękitna, tel. 515-952-648
- Jałowice cielne, Ostrowite, 504-069-551
- Jałówki MM, 5 szt., 4-miesięczne, tel. 691-422-899
- Jęczmień jary, bez owsika (czysty), 24 t, 980 zł brutto/t, Tuchola, tel. 694-883-118
- Jęczmień jary, bez owsika (czysty), 24 t, 980 zł brutto/t, Tuchola, tel. 694-883-118
- Jęczmień, owies, facelia czyszczona, pszenica, ziemniaki jadalne, tel. 606-270-928
- Krowa cielna MM, tel. 662-473-404
- Kukurydza sucha, ziarno, pszenica, możliwość dowozu, tel. 608-615-448
- Kurczęta brojlery, waga 2,5-3 kg, cena 8 zł/kg, termin sprzedaży 26-30 kwietnia. Transport gratis, tel. 886-762-103
- Kurki odchowane 23-tygodniowe, rossa, zielononóżki 22-tygodniowe, zamówienia kwiecień, maj, czerwiec, Lubiewo, 660-269-886
- Kurki odchowane, zamawiać na 22 kwietnia 18-tygodniowe, 13 maja 13-tygodniowe, Lubiewo, Hallera, tel. 601-304-239
- Lej, cyklop, agregat, siewnik amazone D8, pług 4-skibowy, przyczepa 1-osiowa, przyczepa 4,5 t, gniotownik, rozrzutnik 1-osiowy, 601-841-642
- Lodówko-zamrażarka, 60x60x190, stan bdb., tanio, tel. 511-685-290
- Opał, drewno, buk, suche, rozpałkowe, workowane, dobre do palenia w piecu, kominku, worek 15 kg, 19 zł, możliwy transport, 690-251-401
- Opryskiwacz zawieszany plaz, 800-litrowy, 12-metrowy, aparaty udojowe westfalia, paszociąg koralikowy, kompletny, pompa ssąco-tłocząca do beczkowozu MC8000, włoska, 606-171-473
- Paszowóz strautmann, 10,5 m³, z wagą i taśmą z Niemiec, czochradło automatyczne, delawal dla bydła na 230 V, 606-171-473
- Piasek (pospółka) oraz czarnoziem do ogrodu, rozbiórka domów, tel. 534-665-535
- Pszenżyto paszowe, tel. 606-957-271
- Pszenżyto, jęczmień i owies, tel. 733-822-376
- Pszenżyto, jęczmień jary, tel. 503-043-904
- Pszenżyto, tel. 667-865-513, 665-596-409
- Rowery holenderskie, niemieckie, polskie, nowe, używane, damskie, męskie, dziecięce, duży wybór, Tuchola, Karasiewicza 3, 787-449-342
- Rozsiewacz nawozów bogballe, 2500-litrowy, z wagą i komputerem, stacja paszowa dla bydła, jednostki końcowe delawal i westfalia, 606-171-473
- Silnik S301, opony 1200x20, stół do rzepaku do bizona, kombajn ziemniaczany anna, tel. 667-255-043
- Wapno weglanowe 50% CaO, wapno zawierające magnez (dolomit) 50%, CaO + MgO, tel. 723-167-332
- Zetor 7211, w tym tygodniu dzwonić po 14.00, w przyszłym po 13.00, 696-390-938
- Ziemniaki jadalne wineta, tel. 692-905-194
- Ziemniaki, wielkość sadzeniaka, denar, wineta, jałówka cielna, kupię jęczmień, tel. 500-340-889
- Żyto, owies bingo niepalony, łubin słodki, tel. 721-073-883
- Żyto, pszenżyto, pszenica jara, tel. 698-816-085

informator medyczny

GABINET PRYWATNY
dr n. med. Łukasz Pokrywka
SPECJALISTA UROLOG
poniedziałek, czwartek 15.00-18.00
Tuchola, ul. Piastowska 5/11
rejestracja tel. **660 217 848**
pon.-pt. w godz. 12.00-15.00

UROLOG
dr n. med. Bartosz Brzoszczyk
specjalista urolog, androlog
Miejskie Centrum Lekarskie
ul. Świecka 27, Tuchola
przyjmuje **poniedziałek** 17.00-20.00
tel. **52 33 433 44**

SONUS-MED ***Mariola Gwizdała***
Aparaty słuchowe, badanie słuchu
• dobór i sprzedaż aparatów słuchowych
• badanie słuchu • wizyty domowe
• ABR, otoemisja, terapia szumów usznych
• baterie • refundacja NFZ, PCPR, PFRON
piątek 9.00-17.00 **tel. 504 298 407**
TUCHOLA, ul. Świecka 53/2

auris med **BADANIA SŁUCHU**
APARATY SŁUCHOWE
refundacja z NFZ
poniedziałek, wtorek, czwartek 9.00-17.00
Tuchola, ul. Świecka 40
tel. 506-130-566

eprasa.pl a062b2d1da

Nie lada gratka dla najmłodszych i nie tylko

Park linowy już gotowy!

Tuchola wzbogaciła się o dodatkową atrakcję na świeżym powietrzu. Mowa o bezasekuracyjnym parku linowym na tyłach urzędu miejskiego. Miejsce to służyć ma głównie najmłodszym, ale korzystać z niego, zgodnie z obowiązującym regulaminem, mogą wszyscy. Byle bezpiecznie!

Z początkiem kwietnia został oddany do użytku bezasekuracyjny park linowy. Atrakcja mieści się w parku Zamkowym za Urzędem Miejskim w Tucholi, a wykonał ją Zakład Prac na Wysokości Partner z Kielc za kwotę 149.455,00 zł. Gminie udało się pozyskać aż 90 proc. dofinansowania na realizację zadania, tj. 135.744,17 zł ze środków unijnych, a wykonawca zadania objął je 5-letnim terminem gwarancji.

W tucholskim parku zamontowano między innymi: kładkę zygzak, siatkę pionową, lwie obręcze, platformy, strzemiona, trapezy szeregowe, belki czy gąsienice. Wszystkie elementy zostały usytuowane na wysokości niewymagającej asekuracji w postaci specjalistycznego sprzętu. Natomiast zgodnie z zapisami regulaminu korzystanie z parku w przypadku osób niepełnoletnich wymaga asysty osoby dorosłej. Atrakcja jest bowiem przeznaczona przede wszystkim dla najmłodszych, ale i dla młodzieży. Korzystać z niej może także ta starsza młodzież – dorośli. I to jest niezła opcja na aktywne spędzenie czasu w gronie rodziny, zwłaszcza przy sprzyjającej ku temu pogodzie.

– Bardzo się cieszę, że ta atrakcja jest już gotowa. To idealna propozycja na aktywne spędzenie wolnego czasu na świeżym powietrzu. Zachęcam do korzystania. Apeluję jedynie do użytkowników o zapoznanie się z regulaminem parku linowego i przestrzeganie go. To najważniejsze w kontekście bezpieczeństwa – podkreśla burmistrz **Tadeusz Kowalski**.

Wspomniany regulamin jest zamieszczony na tablicy od strony placu zabaw. Publikujemy go też na naszych łamach.

(aw), fot. UM w Tucholi

Regulamin bezasekuracyjnego parku linowego:

1. Korzystanie z parku linowego dozwolone jest po zapoznaniu się z poniższym regulaminem.
2. Z parku linowego mogą korzystać osoby pełnoletnie, o pełnej zdolności do czynności prawnych oraz osoby niepełnoletnie pod opieką rodziców lub opiekunów prawnych w postaci obowiązkowej i bezpośredniej asysty osób dorosłych podczas całego pobytu nieletnich na obiekcie.
3. Korzystanie z parku linowego wymaga dobrego stanu zdrowia oraz sprawności fizycznej. Z obiektu nie mogą korzystać osoby pod wpływem lub po spożyciu alkoholu lub innych środków odurzających, przyjmujące leki obniżające sprawność psychofizyczną, a także osoby cierpiące na choroby serca, epilepsję lub inne, które w przypadku tego typu aktywności fizycznej mogą zagrażać ich zdrowiu, życiu oraz obniżać ich sprawność psychofizyczną.
4. Pokonywanie przeszkód w parku linowym, podobnie jak inne działania typowe dla rekreacji na świeżym powietrzu wiążą się z pewnym ryzykiem, które należy właściwie ocenić, biorąc pod uwagę wiek, kondycję zdrowotną, sprawność ruchową oraz pogodę.
5. Rozpoczęcie korzystania z parku linowego następuje z miejsc do tego przeznaczonych.
6. Osoby korzystające z parku linowego zobowiązuje są do bezwzględnego przestrzegania ogólnych zasad bezpieczeństwa.
7. Osoby znajdujące się na terenie parku linowego nie mogą swoim zachowaniem stwarzać zagrożenia dla życia lub zdrowia swojego lub innych uczestników korzystających z parku linowego.
8. Niszczenie elementów parku linowego jest zabronione pod groźbą odpowiedzialności karnej.
9. W przypadku wypadku lub niebezpieczeństwa należy natychmiast wezwać pomoc.
   Telefon alarmowy – 112, Straż Pożarna – 998, Pogotowie Ratunkowe – 999, Policja – 997.
10. W przypadku stwierdzenia usterek należy niezwłocznie powiadomić zarządcę nieruchomości.
11. Zasady bezpieczeństwa obowiązujące w bezasekuracyjnym parku linowym:
    a) osoby noszące biżuterię lub okulary powinny odpowiednio je zabezpieczyć, aby nie stwarzały zagrożenia dla zdrowia i nie uległy zniszczeniu,
    b) przed wejściem na trasę należy bezwzględnie pozostawić wszystkie przedmioty, które mogą utrudniać poruszanie się, doprowadzić do zaczepienia się o elementy atrakcji czy w inny sposób stworzyć dodatkowe zagrożenie dla uczestnika (np. przedmioty ostre, torebki, czapki itp.),
    c) na platformie przy drzewie mogą znajdować się maksymalnie dwie osoby,
    d) na przeszkodzie może znajdować się tylko jedna osoba,
    e) podczas pokonywania przeszkód wskazany jest spokój, nie można skakać po przeszkodach,
    f) z przeszkód należy korzystać zgodnie z ich przeznaczeniem, zabrania się wchodzenia na górne elementy konstrukcji przeszkód,
    g) na terenie bezasekuracyjnego parku linowego zabrania się niszczenia roślinności, zaśmiecania terenu oraz obowiązuje całkowity zakaz spożywania napojów alkoholowych lub innych środków odurzających, jak również zakaz palenia papierosów i innych wyrobów nikotynowych.

Zarządca: Urząd Miejski w Tucholi.

eprasa.pl a062b2d1da

Nasi sołtysi. „Niekiedy niektórym się narażam, ale to dla dobra ogółu”

Najważniejszy problem? Brak ścieżki do Tucholi

Z Andrzejem Jerosławskim, sołtysem sołectwa Mały Mędromierz rozmawia Hanna Szulwic.

Jakie miejscowości wchodzą w skład sołectwa i ilu liczy mieszkańców?

Sołectwo Mały Mędromierz tworzy sześć miejscowości: Przy Szosie Bydgoskiej, Przy Szosie Sępoleńskiej, Nowa Tuchola, Wysoka Wieś, Huby i Mały Mędromierz. W całym sołectwie mieszka około tysiąc mieszkańców.

Od kiedy pełni pan funkcję sołtysa?

Jestem sołtysem czwartą kadencję, od 2006 roku.

Zasiadał pan w Radzie Miejskiej Tucholi. Czy funkcja radnego pomaga w pracy sołtysa czy może przeszkadza?

Byłem radnym gminy Tuchola przez trzy kadencje. Zasiadanie w Radzie Miejskiej bardzo pomagało w mojej pracy sołtysa.

Pana pierwsze udane przedsięwzięcie w Małym Mędromierzu po wyborze na sołtysa.

Udało mi się z funduszu sołeckiego wybudować pieszojezdnie. Była wówczas świetna współpraca z Gminą Tuchola. Z funduszu sołeckiego kupowaliśmy materiały, a Gmina ze swoich środków wykonywała podbudowę i płaciła robociznę. Wówczas też zająłem się naszym stadionem im. Jana Blechacza. Zdjęliśmy darń z bieżni i dostosowaliśmy do użytku. Jan Blechacz dużo wcześniej był tam kierownikiem. Dodam jeszcze ciekawostkę, że jego córka startowała na olimpiadzie w Moskwie w rzucie oszczepem.

Jaki jest najważniejszy problem w pana sołectwie?

Brak ścieżki pieszo-rowerowej z Tucholi do Mędromierza. Gdy zasiadałem w Radzie Miejskiej, wnioskowałem, żeby chociaż wybudować ścieżkę do osiedla Hebanowego Przy Szosie Sępoleńskiej. Niestety, projekt nie uzyskał akceptacji władz tucholskich. Mieszkańcy osiedla Przy Szosie Sępoleńskiej postulują (a to największe skupisko mieszkańców w sołectwie po wsi Mały Mędromierz) o przyłączenie ich domów do kanalizacji miejskiej. Kolejnym problemem jest równanie dróg gruntowych, a zimą – odśnieżanie dróg. Mieszkańcy chcieli, żeby przez szosę Tuchola – Sępólno było przejście piesze i w tym roku będzie wykonane. Jeszcze wspomnę o oświetleniu ulicznym. Zgadzam się, że trzeba oszczędzać i część latarni wyłączać. Ale dlaczego u nas pali się co druga, a na przykład na ulicy Kolejowej w Tucholi palą się wszystkie latarnie?

A jakie zadania są realizowane?

Z funduszu sołeckiego, a mamy ponad 50 tys. zł, aż 40 tys. zł pójdzie na plac zabaw. Reszta musi wystarczyć na utrzymanie świetlicy i zieleni.

Czy mieszkańcy chętnie angażują się w działalność dla dobra sołectwa?

Nie ma u nas już Koła Gospodyń Wiejskich, chociaż cieszyłbym się, gdyby było. Jest niewielkie grono pań, które bardzo chętnie pomagają przy organizacji Dnia Dziecka czy dożynek. To dla mnie bardzo istotne. Z tą integracją jest bardzo ciężko. Po części się nie dziwię. Takie są czasy, że każdy swój czas ceni.

Czy w kalendarzu jest taki dzień, który jednoczy i zbliża do siebie mieszkańców sołectwa?

To przede wszystkim dożynki, ale także Dzień Dziecka. Przygotowujemy kiełbaski

na grilla, kawę i ciasto. Mieszkańcy przychodzą i jest bardzo miło.

Co jest największym atutem Małego Mędromierza, jednej z najstarszych wsi w naszym powiecie?

Pierwsza pisemna wzmianka o Mędromierzu, który nie był wówczas podzielony na Wielki i Mały, pochodzi z 1313 roku. Gdy 16 lat temu, byłem już wtedy sołtysem, wystąpiłem w filmie realizowanym przez telewizję regionalną, przypomniałem o 700 rocznicy tego wydarzenia. Przy cmentarzu jest dwustuletni dąb z wyjątkowo symetryczną koroną, która wygląda jak lustrzane odbicie. W dawnych czasach sołtys miał więcej uprawnień i był bardzo szanowany. Długa historia Mędromierza jest bardzo ciekawa i jest ogromnym atutem.

Co pana zdaniem jest najważniejsze w pełnieniu funkcji sołtysa? Powinien mieć jakieś specjalne umiejętności czy cechy charakteru?

Sołtys musi być komunikatywny. Rolą sołtysa jest zwracanie uwagi mieszkańcom na jakieś nieprawidłowości. Dlatego niekiedy niektórym się narażam, ale to dla dobra ogółu. A jeżeli coś się nie uda – wina sołtysa. Na przykład mieszkańcy mieli pretensje, że drogi nie są odśnieżane. Nieraz musiałem interweniować, bo firma, z którą gmina Tuchola podpisała umowę, nie zawsze wywiązywała się ze swoich zobowiązań. Moim zdaniem, gdyby Gmina zakupiła odpowiedni sprzęt i dbała o drogi gminne we własnym zakresie, byłoby taniej.

A jakie korzyści ma pan z funkcji sołtysa?

Mam satysfakcję, że mam wpływ na rozwój mojej miejscowości i sąsiednich.

Ile ma pan lat, jaki zawód i zainteresowania, jakie hobby?

Mam 62 lata, 25 lat pracowałem jako agent ubezpieczeniowy. W całej historii Małego Mędromierza jestem jedynym sołtysem, który nie ma gospodarstwa, nie jest rolnikiem. Moje hobby to jazda na rowerze. Uwielbiam to. Interesuję się też astronomią.

Na koniec proszę opowiedzieć o swojej rodzinie.

Moja żona ma na imię Jarosława. Znajomi żartują, że wybrała męża, którego nazwisko pasuje do jej imienia. Mamy troje dorosłych dzieci: Natalię, Dorotę i Jarosława, oraz troje wnucząt. Odnośnie rodziny osiągnąłem sukces. Dwójka moich dzieci ukończyła studia, a nie było łatwo, bo żona w tamtym czasie nie pracowała. Jedna z córek w wieku dziecięcym miała poważną operację w Warszawie, co było ogromnym stresem dla całej rodziny. Na szczęście, wszystko się udało. Z mojej rodziny jestem bardzo zadowolony.

Tekst i fot. Hanna Szulwic

Wernisaż w piątek 14 kwietnia

„Alchemia koloru” w TOK-u

To tytuł wystawy prac, która zostanie otwarta w najbliższy piątek w Tucholskim Ośrodku Kultury. Ich autorką jest Małgorzata Rynarzewska.

Wernisaż z udziałem artystki będzie mieć miejsce w sali wystaw TOK-u. Wydarzenie rozpocznie się o godz. 17:00 i jest otwarte dla chętnych. Prace zebrane w wystawę o tytule „Alchemia koloru” zaprezentuje malarka z Poznania **Małgorzata Rynarzewska**.

Tak artystkę przedstawiają organizatorzy:

Małgorzata Rynarzewska (Poznań) studiowała na Akademii Ekonomicznej i Akademii Sztuk Wizualnych w Poznaniu – dyplom z projektowania wnętrz i ogrodów w pracowni prof. A. Oleksyn oraz konserwacji obrazów. Przez wiele lat zajmowała się projektowaniem odzieży – i za malowniczość projektów dzianin otrzymała nagrodę niemieckiego domu towarowego Horten. Była pełnomocnikiem dyrektora ds. technicznych w Teatrze Polskim w Poznaniu, a także pełniła obowiązki dyrektora tego teatru. Obecnie pracuje jako plastyk w Muzeum Zamek Górków w Szamotułach. Prowadzi zajęcia plastyczne dla dzieci, również dzieci upośledzonych, a także na uniwersytecie III wieku. Jej autorski program edukacyjny zdobył pierwsze miejsce w konkursie Towarzystwa Wschód „Edukacja Globalna przez sztukę”. Aranżuje wystawy muzealne, jest kuratorem wystaw malarskich, etnograficznych i myśliwskich. Prowadziła zajęcia z koloroterapii w ośrodku dla osób z porażeniem

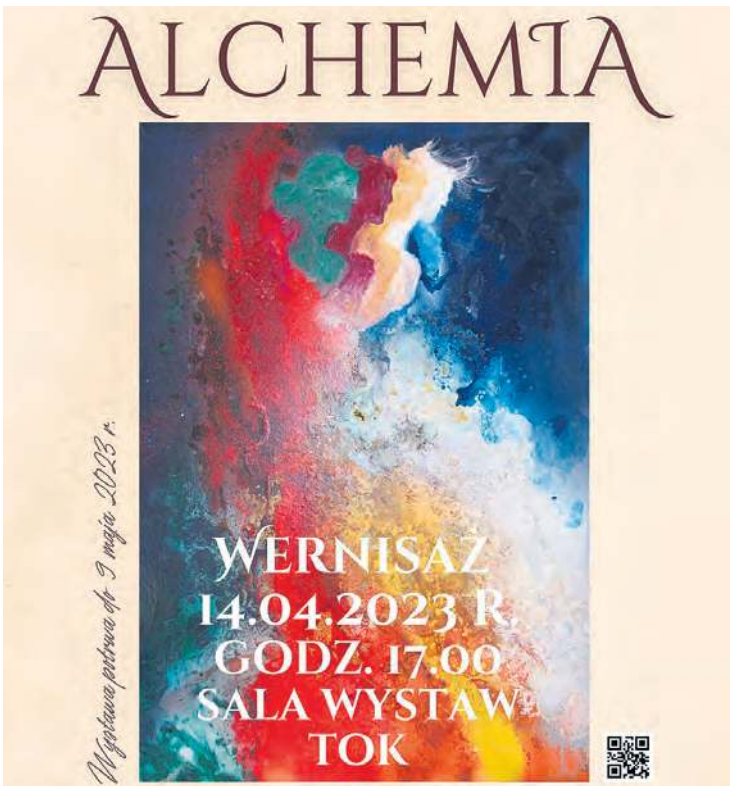

mózgowym po urazach i udarach mózgu Cerebrum. Ale jej największą pasją jest malarstwo. Jest członkiem zarządu Stowarzyszenia „Bursztynowa planeta Jantar” mającego za cel ochronę, a przede wszystkim ukazanie piękna bursztynu bałtyckiego, poprzez organizacje wystaw prac plastycznych inspirowanych bursztynem. Jest członkiem stowarzyszenia „Wiedza, Kultura, Pomoc”.

(pp), graf. TOK

Reklama

Reklama

eprasa.pl a062b2d1da

Przykicały do przedszkola z koszami pełnymi prezentów

W okresie Świąt Wielkanocnych najmłodsi wypatrują wizyty zajączka z niesamowitym przejęciem. W przypadku przedszkola „Niezapominajka" w Gostycynie uszatych gości było kilku, a do tego towarzyszyła im kurka.

Dzieci z gostycyńskiego przedszkola są już po wizycie wielkanocnego zajączka. Ba, nawet kilku! W ubiegłym tygodniu w środę przykicały do nich dokładnie cztery zajączki, którym towarzyszyła kolorowa kurka. Ten ostatni z wymienionych gości szukał na terenie placówki pisanek. Ku uciesze najmłodszych zwierzątka zaprosiły ich do wspólnej zabawy, a co najważniejsze nie zapomniały o tym, co dzieci lubią najbardziej, czyli prezentach. Były to kolorowanki i przeznaczone dla każdej z grup przedszkolnych komplety klocków.

Rolę świątecznych bohaterów odegrali przedstawiciele niezwykle aktywnej rady rodziców. „Zajączkom" towarzyszyli dyrektor przedszkola **Ewa Czerwińska** i wójt **Ireneusz Kucharski**. Oboje dali się wkręcić w wir zabawy z dziećmi.

(aw), fot. UG w Gostycynie

eprasa.pl a062b2d1da

Piłka nożna – klasa okręgowa

Jeden w dziewięciu

Mustang Ostaszewo – Rawys CEO Raciąż 0:0 (0:0)

Wyjazd do Ostaszewa nie zapowiadał się na łatwy. Miejscowy Mustang należy do ścisłej czołówki drużyn ligowej tabeli, które punktują na wiosnę. Goście zaś przystępowali do spotkania w nie najlepszych nastrojach. Wejście w rundę rewanżową nie jest dla nich udane. Niezbyt optymistyczny okazał się również fakt szybkiej kontuzji **Mateusza Remiszki** w tym spotkaniu. Sam mecz jednak wyglądał jak starcie równy z równym – godny ligowej czołówki. Obie ekipy miały swoje sytuacje, lecz na drodze stał golkiper z Ostaszewa, a także świetnie bronił raciąski bramkarz **Kacper Gibas**. Po obu stronach nie brakowało także zaangażowania w grę, przez co kartki się sypały – to miało wpływ na końcówkę meczu. Pierwsza część gry skończyła się bezbramkowym remisem. Chociaż kilka bramek mogło paść, to jednak defensywy stanęły na wysokości zadania. Druga zaś to rollercoaster emocji. Multum niewykorzystanych okazji po obu stronach, czerwone kartki pokazywane gościom czy też piłki meczowe na nodze. Niestety tego dnia nic nie wpadło, a bohaterami czterech żółtych kartoników byli **Dominik Rybacki** i **Łukasz Donorowicz**. Dlatego warto docenić ten remis, bo granie w osłabieniu dwóch zawodników nie jest łatwym zadaniem. Przed podopiecznymi **Przemysława Talarka** teraz starcie z Krajną Sępólno Krajeńskie na własnym stadionie.

■ Rawys:
Gibas, Wera, Kołodziejski, Gąsiorowski, M. Kurs (60 Brzeziński), T. Kurs, Remiszka (30 Donorowicz), Damian Rybacki, Dominik Rybacki, Mocek

Tabela

Klasa okręgowa, gr. 1 Bydgoszcz

1. Unia Wąbrzeźno	18	41	54-16
2. Polonia Bydgoszcz	19	40	61-18
3. Mustang Ostaszewo	19	40	54-34
4. GLKS Dobrcz	19	36	47-25
5. Olimpia II Grudziądz	19	36	51-20
6. Rawys Raciąż	18	36	51-34
7. LKS Dąbrowa Chełmińska	19	33	52-34
8. Victoria Lisewo	18	28	31-38
9. Naprzód Jabłonowo Pomorskie	19	27	35-45
10. Stal Grudziądz	19	26	46-50
11. Krajna Sępólno Krajeńskie	19	25	44-56
12. Victoria Czernikowo	18	17	34-37
13. BKS Bydgoszcz	19	16	26-43
14. Promień Kowalewo Pomorskie	19	14	30-68
15. Sokół Radomin	19	10	30-54
16. Start Warlubie	19	4	19-93

Pozostałe wyniki

Krajna Sępólno Krajeńskie – BKS Bydgoszcz 3:1

Sokół Radomin – LKS Dąbrowa Chełmińska 2:4

Start Warlubie – Victoria Czernikowo 0:4

Victoria Lisewo – Olimpia II Grudziądz 0:2

Unia Wąbrzeźno – Polonia Bydgoszcz 1:0

Promień Kowalewo Pomorskie – Naprzód Jabłonowo Pomorskie 1:2

GLKS Dobrcz – Stal Grudziądz 10:2

Michał Bełdzikowski

Piłka nożna – Centralna Liga Juniorek U-15

Trudna lekcja

We wtorek na dużym boisku OSiR-u Tucholanka Bór Tuchola rozegrała u siebie trzeci mecz fazy grupowej Centralnej Ligi Juniorek U-15.

Ich rywalem była bardzo mocna drużyna Tęczy Bydgoszcz, która podchodząc do rywalizacji z tucholankami widniała na czwartej pozycji w grupie. Rywalki, w których składzie są młode piłkarskie perełki, nie były łaskawe dla naszych lokalnych sportsmenek, które zbierają doświadczenie na głębokiej wodzie. Już po pierwszym kwadransie przyjezdne prowadziły 2:0. Borowiaczki znalazły się w ciężkiej sytuacji – początek meczu, dużo silniejszy rywal. W takim wypadku wszystkie dziewczęta przeniosły się na swoją połowę, aby wzmocnić grę w defensywnie. To momentami dawało oczekiwane rezultaty. Kibice z trybun mogli obejrzeć kilka dobrych reakcji obrończyń Tucholanki. Piłkarki zeszły z boiska na przerwę ze stanem 0:4. Gra rozgrywała się praktycznie tylko na połowie ekipy gospodyń. Po gwizdku wznawiającym mecz gole padały jeden po drugim i skończyło się na wyniku 0:18. Szansa na poprawienie nastrojów nastąpi w sobotę podczas rywalizacji z Eksportem Białystok, który klasyfikuje się na siódmej pozycji również bez dorobku punktowego.

Aleksandra Karnecka

Piłka nożna – klasa A

Zwycięstwo po trudnym meczu

Tucholanka WIESE Tuchola – Grom Osie 2:1 (0:0). Bramki: Kociński (51), Giłka (71)

Tucholanie zmierzyli się z bezpośrednim rywalem w walce o utrzymanie na własnym boisku. Od początku starcia obie ekipy prezentowały zacięty styl gry – bo pojedynek zaciął się w środku pola i nie chciał drgnąć do przodu. Dość powiedzieć, że do 12 minuty licznie zebrana publika widziała dwa strzały po obu stronach i to miernej jakości. Dopiero po chwili Tucholanka przycisnęła. Po składnej akcji jednak **Michał Kociński** nie trafił do bramki. Tak jak chwilę później, gdy świetne dośrodkowanie **Kajetana Kęsika** nie znalazło finalizacji. Osianie skupiali się na kontratakach, lecz te nie były zbyt płodne. Tak jak i skuteczność miejscowych, bo pomimo kilku prób, golkiper przyjezdnych zachował czyste konto do końca pierwszej części gry.

Arcyważna zdobycz

Po gwizdku wznawiającym spotkanie tucholanie siedli na przeciwników. Grali wyżej i o wiele odważniej. Po jednej z takich akcji sędzia, którego decyzje były często bardzo dyskusyjne, wskazał na rzut wolny. Świetną piłkę do Kocińskiego posłał **Kacper Topoliński**. Kociński zbiegł na pierwszy słupek i umieścił piłkę w bramce. Tucholanka poczuła krew i jeszcze stworzyła kilka świetnych okazji. Nic to nie dało do momentu podyktowania rzutu karnego dla gospodarzy. Do piłki podszedł **Łukasz Giłka** i powiększył prowadzenie. Po chwili Osie ruszyło z szarżą w stronę bramki **Artura Wilkońskiego**. Golkiper miał co robić i kilkukrotnie świetnie interweniował. Jednak nie miał szans, gdy tuż przed upływem regulaminowego czasu gry piłka trafiła na głowę zawodnika gości. Po chwili Tucholanka mogła stracić punkty, jednak **Wojciech Schroeder** był ustawiony na linii bramkowej i wybił piłkę. Tucholanie w końcówce wyraźnie opadli z sił, ale na szczęście dla nich goście nie potrafili tego maksymalnie wykorzystać.

Te trzy punkty niezwykle cieszą – tucholanie na ten moment są niezwykle blisko wydostania się ze strefy spadkowej. Kluczowe spotkanie w kontekście utrzymania jest przed zawodnikami **Grzegorza Ogiegły**. W ten weekend zmierzą się z Wisłą Fordon na ich stadionie.

Łukasz Giłka – strzelec bramki oraz kapitan w tym meczu.

■ Tucholanka:
Wilkoński, Rostankowski, Topoliński, Schroeder, Giłka, Budzyński (30 Borek), Kęsik, Materac, Orzechowski, Michalak, Kociński (84 Szatkowski)

Tabela

Klasa A, gr. 1 Bydgoszcz

1. Tarpan Mrocza	18	52	74-11
2. Zawisza II Bydgoszcz	19	40	61-17
3. Unia II Solec Kujawski	19	38	58-39
4. Sparta Przysiersk	17	36	49-29
5. Gryf Sicienko	19	34	50-38
6. Gwiazda Bydgoszcz	18	32	50-37
7. Fala Świekatowo	18	30	39-29
8. Wisła Gruczno	17	27	41-32
9. Wda II Świecie	18	22	39-62
10. Grom Osie	18	21	29-31
11. Wisła Fordon (Bydgoszcz)	19	19	33-50
12. Grom Więcbork	18	18	29-57
13. Tucholanka Tuchola	18	18	32-42
14. Victoria Koronowo	18	2	13-57
15. Kamionka Kamień Krajeński	18	2	7-73

Pozostałe wyniki

Victoria Koronowo – Gryf Sicienko 0:3

Fala Świekatowo – Wda II Świecie 1:2

Zawisza II Bydgoszcz – Tarpan Mrocza 0:2

Unia II Solec Kujawski – Wisła Fordon (Bydgoszcz) 3:1

Grom Więcbork – Gwiazda Bydgoszcz 0:4

Tekst i fot. Michał Bełdzikowski

Zamieszanie – tego nie brakowało w końcówce meczu.

eprasa.pl a062b2d1da

Koszykówka

Niedoświadczeni, a już mają ważny medal

Jeszcze niedawno reprezentacja tucholskiego „Leśnika” cieszyła się z mistrzostwa Polski w piłce nożnej. Tym razem pod wodzą tego samego trenera na podium krajowych mistrzostw stanęli młodzi koszykarze. Brąz ozdobił pierś uczniów i ich nauczyciela – szkoleniowca.

Młodym sportowcom pogratulował dyrektor szkoły Piotr Marciniak (w środku).

Brązowy medal był dla całej drużyny powodem do radości.

Koszykówka to sport w powiecie mniej popularny, gdy weźmiemy pod uwagę zawodników oficjalnie zrzeszonych w drużynach. Tym bardziej warto opisać drogę uczniów Technikum Leśnego im. Adama Loreta w Tucholi. XIII Mistrzostwa Polski Szkół Leśnych w Koszykówce były rozgrywane w Brynku. Dwudniowe wydarzenie sportowe stanowiło świetny sprawdzian dla zawodników, którzy być może także mierzyli się z innymi na minionych mistrzostwach piłkarskich wspomnianych szkól resortowych. Dla tucholan był to o tyle ważny występ, że przystąpili do rywalizacji jako obrońcy tytułu mistrza kraju.

Siedem reprezentacji podzielono na dwie grupy. Borowiacy trafili do tej z nieparzystą liczbą zespołów. Walcząc o awans z grupy, podopieczni **Jacka Jeziorskiego** jeden mecz wygrali (30:20 z Miliczem) i jeden przegrali (33:34 z Białowieżą). W półfinale nie poszło tucholanom według ich założeń, bo okazało się, że gospodarzom, wedle starego porzekadła, pomagają ściany. Przyjezdni z Borów przegrali pięcioma punkami i pozostała im walka o brąz. Tu goście z Borów zmotywowali się wystarczająco, by zrewanżować się białowieżanom za porażkę w grupie. Zawodnicy z Tucholi zwyciężyli 46:41, co dało im tytuł drugich wicemistrzów Polski. Mistrzami Polski zostali uczniowie TL-u Starościn. Na drugim stopniu podium stanęła reprezentacja ZSLiE Brynek.

Reprezentacja Technikum Leśnego im. Adama Loreta w Tucholi:

Cyprian Jurek, Jan Dziadosz, Daniel Bober, Paweł Jakowiec, Marcel Wasiak, Cezary Zdolski, Piotr Chrzan, Hubert Semrau, Maciej Turzyński, Kamil Posieczek.

Medale na piersiach i uściski rąk od organizatorów mistrzostw.

– Nie pamiętam, który to już nasz medal w tej dyscyplinie – podsumowuje trener Jeziorski. – Wiem, że cztery razy stawaliśmy na najwyższym stopniu, a teraz przypadł nam w udziale brąz. Czy jest niedosyt? Nie, ponieważ końcowa lokata na mistrzostwach odzwierciedla umiejętności drużyny, która – co ważne – jest odmłodzona, niedoświadczona. Jesteśmy jednym teamem i nikt nie czuje zawodu.

Jarosław Kania,
fot. nadesłane

Reklama, ogłoszenie płatne

KONCESJONOWANA AGENCJA OCHRONY MIENIA I OSÓB „BOS”
Mariusz Łaszewski
POSTAW NA BEZPIECZEŃSTWO
• projektowanie systemów alarmowych
• montaż • centrale telefoniczne
• internet bezprzewodowy
• konwoje • ochrona fizyczna
• monitoring
OCHRONA BOS SECURITY
KORZYSTAJ Z USŁUG PROFESJONALISTÓW Z TUCHOLI!
Tuchola, ul. Przemysłowa 4, biuro@ochronabos.pl tel. 52 334 35 14, kom. 603 504 254, 502 722 217

Zatrudnimy pracowników do pracy w Niemczech w przetwórstwie rybnym i ogrodnictwie.
Nie wymagamy znajomości j. niemieckiego.
Kontakt telefoniczny od poniedziałku do piątku w godz. od 9:00 do 13:00 663-626-877

OKNA PCV
DRZWI
• parapety zewnętrzne i wewnętrzne
• drzwi zewnętrzne i wewnętrzne
ROLETY
• rolety zewnętrzne
• roletki materiałowe
• siatki przeciw owadom
89-500 TUCHOLA, ul. Sępoleńska 3, tel. 52 334 39 26
POMIAR • DORADZTWO • TRANSPORT • SERWIS

HOSPICJUM im. Świętej Małgorzaty w Tucholi
Status organizacji pożytku publicznego KRS 0000007101
Podaruj 1.5%
Podaruj 1.5% Twojego podatku na rzecz Stowarzyszenia „Hospicjum im. św. Małgorzaty”
- organizacji katolickiej przy parafii rzymskokatolickiej pw. Bożego Ciała w Tucholi
Nasze Hospicjum pomaga pacjentom w walce z chorobą nowotworową na terenie powiatu tucholskiego.
Twoje wsparcie ma znaczenie.

Reklama
TAXI 24 h
tel. 504 441 778

eprasa.pl a062b2d1da

Witamy na świecie

W ciągu kilku ostatnich dni przyszli na świat: Fot. (nk)

Kalina Sypniewska, 6.04., 3450 g, 54 cm, Debrzno

Marcelina Rybicka, 6.04., 3220 g, 52 cm, Laskowice Pomorskie

Melania Makowska, 8.04., 3440 g, 59 cm, Chojnice

Seweryn Kalinowski, 10.04., 3400 g, 52 cm, Tuchola

Nikodem Szymański, 11.04., 4060 g, 55 cm, Tuchółka

Kochany rodzicu!

„Tygodnikowi" nie udało się osobiście zrobić zdjęcia twojego nowo narodzonego dziecka w tucholskim szpitalu? Chcesz, by mimo to fotografia ukazała się na naszych łamach? Przyślij nam zdjęcie z podstawowymi danymi dziecka na adres e-mail: biuro@tygodnik.pl

informator borowiacki

■ pogotowie

telefon alarmowy 999

Tuchola, ul. Nowodworskiego 14–18,

■ szpital

Tuchola, ul. Nowodworskiego 14–18, tel. centrala: 52 33 605 00, fax 52 33 605 04

■ przychodnie gminne

Cekcyn, ul. Dworcowa 6, tel. 52 33 475 10

Gostycyn, ul. Bydgoska 14, tel. 52 33 460 24

Kęsowo, ul. Łąkowa 1, tel. 52 33 440 13

Lubiewo, ul. Wojska Polskiego 41, tel. 52 33 493 79

Śliwice, ul. Szkolna 7, tel. 52 33 400 19

Tuchola, MCL, ul. Świecka 27:

Poradnia Dziecięca tel. 52 33 657 60;
Poradnia Ogólna tel. 52 33 433 44;

■ policja

telefon alarmowy 997, 112

Cekcyn, ul. Szkolna 2, tel. 47 75 23 515

Gostycyn, ul. Bydgoska 6/3, tel. 47 75 23 611

Śliwice, ul. ks. Sychowskiego 30, tel. 47 75 23 812

Tuchola, ul. Dworcowa 17a, tel. 47 75 23 200, 47 75 23 221, 514 970 549

■ straż pożarna

telefon alarmowy 998

Tuchola, ul. Sępoleńska 20, tel. 47 751 42 00

■ pogotowie gazowe

tel. alarmowy 992

■ posterunek energetyczny

tel. alarmowy 991 (Chojnice)

■ wodociągi

Tuchola, ul. Warszawska 7, tel. 52 33 450 58, 727 686 700 (telefony czynne całą dobę)

Tuchola, ul. Budowlana 2, „Tuchwod", tel. 52 33 433 08 (czynny całą dobę) tel. 509 227 526 (po godz. 15.00)

■ ciepłownia

Tuchola, ul. Witosa 4, tel. 52 55 90 297

■ starostwo

Tuchola, ul. Pocztowa 7, tel. 52 559 07 00, 52 559 07 30

■ urzędy gmin

Cekcyn, ul. Szkolna 2, tel. 52 33 475 50

Gostycyn, ul. Bydgoska 8, tel. 52 33 673 10

Kęsowo, ul. Główna 11, tel. 52 33 440 91

Lubiewo, ul. Hallera 9, tel. 52 33 493 10

Śliwice, ul. ks. Sychowskiego 30, tel. 52 33 407 10

Tuchola, pl. Zamkowy 1, tel. 52 56 425 00

■ urząd skarbowy

Tuchola, pl. Zamkowy 4, tel. 52 33 63 300 – do 328

■ Zarząd Dróg Powiatowych

całodobowy numer alarmowy tel. 696 050 438

■ urzędy pocztowe

Bysław, ul. Główna 61, tel. 885 900 508

Cekcyn, ul. Wczasowa 3, tel. 52 33 472 00

Lubiewo, ul. Wojska Polskiego 43, tel. 885 920 802

Kęsowo, ul. Główna 32a, tel. 885 900 238

Gostycyn, ul. Bydgoska 6, tel. 52 33 460 60

Tuchola, ul. Świecka 25, tel. 52 33 486 01, 52 33 486 02, 52 33 486 10

Tuchola, al. LOP 9, tel. 885 952 166

Śliwice, ul. Dworcowa 37, tel. 52 33 400 77

■ informacja turystyczna

Tuchola, ul. Podgórna 3, tel. 52 33 421 89

■ informacja PKS

tel. 52 39 740 34 – Chojnice

■ ośrodki kultury

Cekcyn, ul. Szkolna 4, tel. 52 33 475 76

Gostycyn, ul. Główna 35, tel. 52 33 461 53, 513 141 122

Kęsowo, ul. Główna 7, tel. 52 33 440 92

Lubiewo, tel. 512 864 195

Śliwice, ul. Dworcowa 39, tel. 52 33 400 71, 579 470 156

Tuchola, pl. Zamkowy 8, tel. 52 33 433 88

■ muzea i wystawy

Tuchola, Muzeum Borów Tucholskich, ul. Podgórna 3, tel. 52 33 421 89

Wielki Mędromierz nr 20, Izba Tradycji (pojazdy i sprzęty zabytkowe), tel. 608 846 245, tel. 509 170 157, wstęp bezpłatny, muzeum udostępnione także dla osób niepełnosprawnych

■ biblioteki

Tuchola, Miejska Biblioteka Publiczna, ul. Pocztowa 7a, tel. 52 33 450 38, 518 336 164.

Bysław, biblioteka publiczna, filia, tel. 52 33 498 81

Cekcyn, ul. Szkolna 2, tel. 52 33 475 68

Gostycyn, Biblioteka Publiczna, ul. Sępoleńska 12a, tel. 52 33 462 51

Lubiewo, Biblioteka – Centrum Kultury i Promocji Gminy Lubiewo, ul. Wincentego Witosa 1, tel. 663 884 662

Śliwice, Gminna Biblioteka Publiczna, ul. Dworcowa 11, tel. 52 33 40 152

■ msze święte

Tuchola, Parafia pw. Bożego Ciała, ul. Świecka 24, godziny: 7^{30}, 9^{00}, 10^{30}, 12^{00}, 18^{00}, msza niedzielna w sobotę o 18^{00}.

• Parafia pw. Opatrzności Bożej, ul. Jana Pawła II 1, godziny: 8^{00}, 10^{00}, 11^{30}.

• Parafia pw. św Jakuba Apostoła, ul. Chojnicka 28, godziny: 8^{30}, 10^{00}, 12^{00}, 17^{00}, msze niedzielne, Kiełpin, godz. 11^{00}, Białowieża, godz.16^{00}.

• Parafia pw. św. Bartłomieja, godziny: 8^{00}, 9^{30}, 11^{00}, 12^{15}, 16^{00} msze niedzielne.

■ rzecznik konsumentów

Tuchola, Powiatowy Rzecznik Konsumentów, ul. Pocztowa 7, tel. 52 559 07 33

■ pomoc dla rodzin

Tuchola, ul. Nowodworskiego 14-18, szpital, poradnia uzależnień – AL-ANON, Grupa Samopomocowa Krewnych i Przyjaciół Alkoholików; spotkania w poniedziałki o godz. 18.00; tel. 888 586 777

Prosimy o informowanie redakcji o zmianach (tel. 52 33 630 50)

eprasa.pl a062b2d1da

kronika policyjna

- W poniedziałek 3.04 o godz. 11:45 w Rudzkim Młynie kierująca VW na łuku drogi nie dostosowała prędkości do warunków panujących na jezdni, straciła panowanie nad pojazdem i znalazła się w rowie. 18- latka z gm. Tuchola była trzeźwa, otrzymała mandat.
- W środę 5.04 mieszkaniec powiatu tucholskiego powiadomił policję, iż za pomocą portalu społecznościowego dokonał zakupu mleka dla dzieci za sumę 150 zł, jednakże ani towaru, ani zwrotu pieniędzy nie otrzymał. Policja prowadzi postępowanie pod kątem oszustwa.
- Również w środę o godz. 11:10 kierujący skodą, jadący z Gostycyna w kierunku Tucholi, rozpoczął manewr wyprzedzania, nie upewniwszy się co do możliwości jego wykonania w sposób bezpieczny. W wyniku tego zajechał drogę wyprzedzającemu go jaguarowi. Kierujący jaguarem, by uniknąć zderzenia, zjechał do rowu. Trwają czynności wyjaśniające w tej sprawie. Pokrzywdzonym jest 32-latek z gm. Bydgoszcz.
- W czwartek 6.04 o godz. 13:00 na trasie Kamienica – Pruszcz kierujący hyundaiem nieprawidłowo wykonał manewr wymijania – zjechał na przeciwległy pas ruchu, którym przemieszczał się opel. W celu uniknięcia zderzenia, kierująca agilą zjechała z jezdni i dachowała. 63-latek z pow. sępoleńskiego przyjął mandat. Poszkodowaną jest 64-latka z gm. Chojnice.
- W piątek 7.04 około 12:00 w Lubiewie policjanci zatrzymali 24-latka, który kierował samochodem pomimo orzeczonego zakazu poruszania się pojazdami mechanicznymi. Prowadzone jest postępowanie karne.
- Także w piątek około godz. 17:10 na trasie Świt – Piła Młyn kierujący motocyklem KTM, uderzył w zwierzynę leśną. Pokrzywdzonym jest 34-latek z Bysławia.
- W niedzielę 9.04 o godz. 5:00 w Lińsku kierujący audi, jadąc z kierunku Śliwic, na łuku drogi nie dostosował prędkości, zjechał z trasy i uderzył w ogrodzenie posesji. Od 27-latka z gm. Śliwice pobrano krew do badań i zatrzymano mu prawo jazdy. Trwają czynności wyjaśniające ws. o wykroczenie i postępowanie przygotowawcze ws. o podejrzenie prowadzenia pojazdu w stanie nietrzeźwości.
- Około godz. 21:30 pod jadące trasą Lubiewice – Bruchniewo audi wtargnęła zwierzyna leśna. Pokrzywdzonym jest 18-latek.
- W poniedziałek 10.04 o godz. 0:30 w Kamienicy pod jadące audi wtargnęła zwierzyna leśna. Poszkodowanym jest 24-latek z gm. Chojnice.

red.

kronika strażacka

- W czwartek 6.04 o godz. 21:19 w Piastoszynie paliła się trawa na nieużytkach.
- W piątek 7.04 23:23 podczas jazdy na drodze wojewódzkiej w pobliżu Klocka zapaliło się iveco daily. Prawdopodobną przyczyną było zwarcie instalacji elektrycznej.
- W sobotę 8.04 około godz. 13:01 w Wysokiej w gm. Cekcyn usuwano plamę oleju z jezdni.
- W poniedziałek 10.04 około godz. 9:30 na al. 700-lecia zapaliły się sadze w kominie.
- We wtorek 11.04 około godz. 4:28 na al. LOP strażacy pomagali pogotowiu w otwarciu drzwi do mieszkania, w którym przewrócił się starszy mężczyzna i nie mógł wstać.

red.

zmarli

✝ Zofia Chyrek, l. 84 – Tuchola
✝ Waldemar Glaza, l. 62 – Gostycyn
✝ Dorota Maria Patyna, l. 59 – Jabłonka

red.

Reklama, ogłoszenie płatne

Panu doktorowi Adamowi Śliwie
z Miejskiego Centrum Lekarskiego w Tucholi
za troskliwą i fachową opiekę nad

śp. Janem Chabowskim

serdeczne podziękowania składa rodzina

✝

Wszystkim,
którzy uczestniczyli we mszy św.
i ceremonii pogrzebowej,
odprowadzając na miejsce
wiecznego spoczynku

śp. Jana Chabowskiego

ks. proboszczowi Wiesławowi Heroldowi,
rodzinie, krewnym, przyjaciołom,
delegacjom, znajomym i sąsiadom
za modlitwę, komunię św.,
datki złożone na rzecz Hospicjum
im. św. Małgorzaty w Tucholi, wieńce i kwiaty
oraz Zakładowi Pogrzebowemu Bolińscy
za okazaną pomoc i serce

serdeczne podziękowania składa rodzina

Wszystkim, którzy uczestniczyli
we mszy św. i ceremonii
pogrzebowej, odprowadzając
na miejsce wiecznego spoczynku

śp. Piotra Talkowskiego

księżom i obsłudze kościelnej, panu burmistrzowi,
dyrektorom szkół i Tucholskiego Ośrodka Kultury,
koleżankom i kolegom z pracy,
sąsiadom, przyjaciołom i rodzinie,
a także p. Marzennie Tyrańskiej i członkom chóru „Camerata”,
p. Tomaszowi Kotowskiemu i Katarzynie Świetlik
za piękną oprawę muzyczną podczas mszy św.
i ceremonii pogrzebowej na cmentarzu
składamy serdeczne podziękowania.
Dziękujemy również
Zakładowi Pogrzebowemu Bolińscy z Tucholi.

Karolina, Karol i Szymon Talkowscy

Lidii Glazie
Kierownikowi Gminnego
Ośrodka Pomocy Społecznej
oraz Rodzinie
wyrazy głębokiego współczucia
z powodu śmierci

Męża

składają

Przewodniczący
Rady Gminy Gostycyn
Ryszard Sucharski
wraz z Radnymi

Wójt Gminy Gostycyn
Ireneusz Kucharski
wraz z Pracownikami
Urzędu Gminy Gostycyn

Pani
Lidii Glazie
Kierownikowi Gminnego
Ośrodka Pomocy Społecznej
w Gostycynie
wyrazy głębokiego współczucia
z powodu śmierci

Męża

składa
Kierownik Gminnego
Ośrodka Pomocy Społecznej w Śliwicach
wraz z Pracownikami

Usługi Pogrzebowe
Radosław Stasiewicz
- kompleksowa obsługa pogrzebu
- kremacje, ekshumacje
- oprawa muzyczna, nekrologi, podziękowania
Bukowiec, ul. Owocowa 10
tel. 663 704 104, 661 499 382
czynne całą dobę mobilne biuro

PRZEDSIĘBIORSTWO KOMUNALNE w Tucholi Sp. z o.o.
KOMPLEKSOWE
USŁUGI POGRZEBOWE
całodobowe
ul. Świecka 68, Tuchola
603 265 868 • 52 336 57 39

Dom Pogrzebowy Bolińscy
Pomożemy godnie pożegnać bliską Ci osobę...
• Kompleksowa obsługa uroczystości pogrzebowych
• Sala pożegnań, własna chłodnia, przewóz zmarłych
• Załatwiamy zasiłek pogrzebowy ZUS, KRUS i MSWiA
• Kwiaty na trumnę, oprawa muzyczna
Tuchola, ul. Starodworcowa 1
500 206 206 (całodobowo)
zpbolinscy

eprasa.pl a062b2d1da

Siatkówka

Solidny sprawdzian na grudziądzkim parkiecie

Wyniki:
I miejsce – MPS Inowrocław
II miejsce – MLKS Tucholanka Europrojekt Tuchola
III miejsce – Pałac Bydgoszcz
IV miejsce – Volleystal Grudziądz

Zdobywane ogranie zaprocentuje podczas gry ligowej. W Grudziądzu tucholanki błysnęły klasą.

Drugie miejsce w ogólnopolskim turnieju daje mocne podstawy do tego, by szkolenie młodzieży i gra w lidze były równie efektywne. Nad Wisłą tucholanki walczyły dzielnie. Zdobyły coś więcej, niż satysfakcję z wicemistrzostwa w turnieju.

Młode sportsmenki z Tucholi chętnie są zapraszane do udziału w turniejach młodzieżowych, w których rolę gospodarza odgrywają miasta mające swoje drużyny w ligach młodzieżowych. Stąd też udział w Ogólnopolskim Turnieju Siatkówki o Puchar Prezydenta Miasta Grudziądza. Do rywalizacji zgłosiło się osiem zespołów z województw kujawsko-pomorskiego i pomorskiego. W tak doborowym towarzystwie tucholanki zajęły ostatecznie drugą lokatę.

– Ten turniej był ważny o tyle, że dziewczęta przygotowują się do sezonu ligowego, a jesteśmy po małych roszadach w składach – relacjonuje **Ewa Domjan**, trenerka tucholanek zastępująca podczas tej rywalizacji **Karolinę Redlarską**. – Wszystkie dziewczęta miały możliwość pokazania swoich umiejętności na parkiecie, ja zaś mam spory materiał do przemyśleń, co przekażę właściwej trenerce. Wdrażamy nowy system gry, a same zawodniczki zdobyły cenne doświadczenie. Tu wynik nie był sprawą najważniejszą.

System rozgrywek przewidział podział uczestników na dwie grupy. Tam Borowiaczki wygrały z Jokerem Świecie i Spartakusem Koronowo. Przegrały z MPS-em Inowrocław – triumfatorem całej imprezy. Z własnej grupy tucholanki wyszły, zajmując tam drugie miejsce. Poza Inowrocławiem do zestawu finałowego weszły jeszcze ekipy z Bydgoszczy i Grudziądza. Na tym etapie dziewczęta ze stolicy Borów wygrały w pięknym stylu z Pałacem Bydgoszcz i Volleystalem Grudziądz. Podczas dekoracji przyznano wyróżnienia indywidualne. **Zuzanna Jaszkowska** została najlepszą rozgrywającą. Najlepiej w całym turnieju atakowała **Julia Iwicka**. W zespole tucholanek wyróżniono **Laurę Reczkę**.

– W naszym zespole podczas gry największym atutem były zagrywka oraz atak – ocenia Ewa Domjan. – Koniecznie natomiast musimy popracować nad przyjęciem serwisu i blokiem. Zapraszamy wszystkich kibiców siatkówki do tucholskiej hali. Im będzie nas więcej, tym lepiej, bo doping pomaga.

Jarosław Kania, fot. nadesłane

Siatkówka

Siatkarska wiosna w natarciu

Cieplejsza pora roku w sportowym wydaniu nastała w stolicy Borów. Nie mamy tu na uwadze rywalizacji piłkarskiej, ale rozgrywki jeszcze pod dachem.

Ligowa siatkówka młodzieżowa ma jeszcze czas, by zbierać w tucholskiej hali coraz więcej kibiców. Zanim jednak turnieje czy mecze ligowe się rozpoczną, miłośnicy tej dyscypliny pokazali swoje umiejętności pod koniec marca, gdy zgłosili się do Wiosennego Siatkarskiego Turnieju Zespołów Trzyosobowych.

– W zmaganiach na parkiecie przede wszystkim chodziło o dobrą zabawę w iście wiosennym stylu – komentuje turniej organizator **Paweł Kukielski**. – Celem naszego spotkania pod siatką było propagowanie sportu. Zamiłowania do siatkówki mogą uczyć się młodzi od dorosłych i na odwrót, dlatego nie brakowało wzajemnego kibicowania. Sama nazwa turnieju nie obejmuje jego rozmachu, bo zagrano w różnych kombinacjach, nie tylko trójkami.

Sędziami turnieju byli Paweł Kukielski i **Tomasz Mikulski**. Frekwencja była większa, niż zakładali organizatorzy z Ośrodka Sportu i Rekreacji w Tucholi. Jak podkreślano, nie sposób było policzyć najmłodszych uwijających się jak w ukropie pod siatką. Poza dziećmi na parkiecie zaprezentowali się również dorośli w liczbie ośmiu drużyn. W kategorii dziecięcych singli grano po jednym secie do 11 punktów. Podobny system obowiązywał w grach dwójek. Dorośli toczyli dłuższe boje – do dwóch wygranych setów. Nagrodami dla wszystkich były pamiątkowe medale i słodycze.

Jarosław Kania, fot. nadesłane

Turniej singli
1. Kamila Łepek
2. Monika Kufel
3. Kinga Cybulska

Turniej dwójek młodszych
1. Marika Szramka/Maja Babińska
2. Dominika Koślińska/Antonina Mikulska
3. Julia Smoczyńska/Liliana Tyda

Turniej dwójek starszych
1. Wiktoria Opoczyńska/Zuzanna Paś
2. Oliwia Kozielecka/Klaudia Badtke
3. Maja Tomczyk/Jagna Jaworska

Turniej męskich trójek
1. Czersk Team
2. Remiza Tuchola
3. Amstel

Siatkówki wszyscy uczą się od siebie na wesoło, bawiąc się grą.

Najlepsi w dorosłej kategorii na podium.

Sport w tygodniu

Piłka nożna

• Klasa okręgowa
15 kwietnia (sobota)
14:00 Rawys CEO Raciąż – Krajna Sępólno Krajeńskie

• Klasa A
15 kwietnia (sobota)
16:00 Wisła Fordon Bydgoszcz – Tucholanka WIESE Tuchola

• Klasa B
15 kwietnia (sobota)
14:00 Olimpia Wtelno – Cis Cekcyn
16:00 Sokół Nowy Dwór – TKP Tuchola
16:00 Gwiazda Sypniewo – SBT Pionier Kęsowo
16 kwietnia (niedziela)
16:00 Myśliwiec Gostycyn – LZS Wałdowo

(jk)

eprasa.pl a062b2d1da

Tenis stołowy

Dziecięce debiuty i twarde boje ligowe

W lokalnym tenisie stołowym wciąż dzieje się dużo, a wszystko kręci się wokół dwóch poziomów rozgrywek, w których biorą udział m.in. Myśliwiec Gostycyn i Cis Hylmet Cekcyn. Niedawno do grona dorosłych dołączyli tez najmłodsi ze swoimi sportowymi osiągnięciami.

Reprezentacja Myśliwca ze swoim trenerem. Od lewej: Filip Piechowiak, Zofia Krajewska, Zuzanna Burczyńska.

Sportowcy Myśliwca z gminnym koordynatorem sportu – Markiem Szwedą (z lewej).

Myśliwiec z różnym powodzeniem

Dwa mecze w V lidze pokazały urok sportu, gdy raz się wygrywa, innym razem przegrywa. Gostycynianie pojechali do Inowrocławia, by tam z miejscowym klubem IKTS Noteć stoczyć walkę o punkty. Po wyrównanym w kilku fazach meczu przyjezdni przegrali 5:8. Kujawiacy okazali się zespołem lepszym przy własnych stołach. Pechowy okazał się udział w meczu **Pawła Blocha**, który przez nabawienie się kontuzji musiał być zmieniony przez kolegę z drużyny. W tym spotkaniu punktowali: **Mateusz Wajnert** (3 pkt.), Paweł Bloch (1,5 pkt.), **Hubert Karwasz** (0,5 pkt.).

Straty z Kujaw Myśliwiec nadrobił u siebie podczas meczu z zespołem KS Koronowo. Tutaj gracze z Gostycyna byli o niebo lepsi i wygrali tę batalię tenisową 8:2. Zwycięstwo było o tyle ważne, że w szeregach gospodarzy nie wystąpili Paweł Bloch i Mateusz Wajnert.

– W drużynie świetnie zadebiutował i pierwsze punkty w V lidze zdobył Bartosz Andreasik, a dokładnie półtora punkta – podsumowuje **Marek Szweda** z Myśliwca Gostycyn. – Swoje punkty do tego zwycięstwa dołożyli również Hubert Karwasz i Kamil Piechowiak – obaj po dwa i pół; Marian Nowicki dorzucił półtora oczka. W każdy poniedziałek i czwartek w naszej hali odbywają się treningi tak dla dorosłych, jak dla młodzieży.

Bilans, podobny jak w V lidze, zanotowali na swoim koncie tenisiści z Gostycyna szczebel niżej. Zupełnie nie powiódł się wyjazd nad Wisłę. W Toruniu drugi skład Myśliwca grający z VI lidze doznał porażki z Energą Manekin V 2:8. Gospodarze stanowili bez reszty zgrany i solidnie dysponowany zespół, a dla przyjezdnych z Gostycyna punktował tylko **Paweł Szostak**, który zdobył honorowe 2 oczka.

Niezwykły przebieg miał kolejny mecz w VI lidze, gdy do Gostycyna przyjechał stojący wyżej w ligowej tabeli AZS Wątarski Włocławek. Gospodarze wznieśli się na wyżyny swoich umiejętności i grali rewelacyjnie, a w pewnym momencie ich przewaga wyrażała się w stosunku punktowym 7:3. Goście jednak po nieudanych występach przy stołach zmotywowali się na tyle, że zdołali ostatecznie zremisować 7:7. W tym spotkaniu punkty zdobyli: Piotr Szostak (2,5 pkt.), **Marcin Cilulko**, **Arkadiusz Szpaczyński** i **Wojciech Zaremba** (wszyscy po 1,5 pkt.).

W tabeli V ligi zarówno Myśliwiec, jak Cis Hylmet Cekcyn mają tę samą liczbę zdobytych punktów – po 17. Gostycynianie plasują się na czwartej pozycji, zaraz za nimi są cekcynianie. W VI lidze wyżej, bo na piątej pozycji, są gracze Cisa Hylmetu II (14 pkt.), natomiast na siódmej pozycji znajduje się druga drużyna Myśliwca (13 pkt.).

Filip Piechowiak (trzeci z lewej) w gronie wyróżnionych chłopców.

Debiut najmłodszych w Chełmnie

W mieście nad Wisłą rozegrano Wojewódzki Turniej Kwalifikacyjny w Tenisie Stołowym Skrzatów. Do Chełmna pojechało troje młodych gostycynian ze swoim trenerem Mateuszem Wajnertem. Regularne treningi w gostycyńskiej hali dały efekt – wśród sporej gromady dzieci – małych tenisistów stołowych Borowiacy zaprezentowali się na przyzwoitym poziomie, choć nie najważniejsze tu były lokaty.

– Staramy się przede wszystkim wpajać zamiłowanie do sportu i dawać młodym możliwość jak najwcześniejszego nabierania doświadczenia – komentuje Marek Szweda. – Na tym etapie jest to jeszcze bardziej zabawa niż rywalizacja, ale sam wyjazd do obcego miasta i gra nie na swoim terenie na pewno jest dużym przeżyciem dla milusińskich. To przecież przyszłość naszego klubu.

Dwie dziewczynki i jeden chłopiec dziarsko sobie poczynali z rakietką w ręku. W kategorii dziewcząt – skrzatów **Zofia Krajewska** rozegrała pięć meczów i dzięki dwóm zwycięstwom zajęła ósme miejsce. Jej koleżanka z klubu **Zuzanna Burczyńska** uplasowała się po czterech potyczkach tenisowych na czternastej pozycji. Zaliczyła w turnieju jedną wygraną. Z kolei **Filip Piechowiak** zagrał bardziej intensywnie – aż siedem pojedynków było jego udziałem, z których pięć stało się wiktorią. Dzięki takiemu dorobkowi zajął wysokie, siódme miejsce.

Jarosław Kania, fot. nadesłane

Mały gostycynianin (z lewej) w trakcie jednego z meczów.

Zuzanna Burczyńska odbiera słodki upominek.

eprasa.pl a062b2d1da

Piłka nożna

Maja i Patrycja – czwarte miejsce w mistrzostwach Polski

Dwie piłkarki z powiatu zagrały z powodzeniem w rozgrywkach na najwyższym poziomie. Niewiele zabrakło do pierwszego, ważnego medalu w karierze młodych piłkarek. Dziewczęta grające w bydgoskim klubie otarły się o podium.

Młodzieżowe Mistrzostwa Polski U15 w Futsalu Kobiet

I miejsce – Sparta Miejska Górka
II miejsce – FSA Kraków
III miejsce – Iskra Tarnów
IV miejsce – Tęcza Bydgoszcz

Tucholanka w ataku na bramkę rywalek.

Patrycja Gwizdała z Tucholi i **Maja Wiśniewska** z Kamienicy są zawodniczkami Tęczy Bydgoszcz. Pierwsza z dziewcząt jest uczennicą szkoły średniej, druga w tym roku kończy szkołę podstawową. Jako członkinie klubu znad Brdy obie sportsmenki uczestniczą na co dzień w ligowych rozgrywkach na pozycjach obrończyni (Maja) i napastniczki (Patrycja).

W tegorocznych Młodzieżowych Mistrzostwach Polski U15 w Futsalu Kobiet brał udział także zespół tucholski – Tucholanka Bór, który awansował w pierwszym etapie rozgrywek, a odpadł w kolejnym. Wspomniane dwie dziewczęta, aby dojść do czwartego miejsca w ścisłym finale, musiały rozegrać wiele spotkań i przeżyć mnóstwo emocji. Nic nie przyszło łatwo.

– Z pierwszego turnieju wyszłyśmy zwycięsko – opowiada Patrycja Gwizdała. – Było mi podwójnie miło, bo turniej kwalifikacyjny odbywał się w tucholskiej hali. Wyszłyśmy z pierwszego miejsca, awans uzyskała też Tucholanka. Czekała nas ciężka przeprawa w następnym turnieju, już poza Tucholą.

Kolejne zespoły grające w dziewczęcym czempionacie spotkały się w Unisławiu, by rywalizować i znów uzyskać awans do finału. Na tym etapie było już trudniej, bo rywalki były bardziej doświadczone. W powiecie chełmińskim zagrały: Tucholanka Bór, Tęcza, Pogoń Szczecin i Orlen Gdańsk. Dziewczęta z Borów grające z Bydgoszczy miały powody do radości – Tęcza awansowała do finału znów z pierwszej pozycji po wszystkich rozegranych meczach. Tucholanka na tym etapie zakończyła swoją przygodę z mistrzostwami Polski.

Na uniwerku o podium

Obiekty Uniwersytetu Adama Mickiewicza w Poznaniu stały się areną finału krajowych mistrzostw dziewcząt w halowej piłce nożnej. Szesnastu finalistów z całej Polski podzielono na cztery grupy po cztery zespoły. Tu dziewczęta z Tucholi musiały raz przełknąć gorzką pigułkę, bo zanotowały porażkę z Iskrą Tarnów. Jednak nadrobiły przegraną podwójnie, wygrywając mecze grupowe z FC Mundialito Grójec i SMS Łódź. W tej fazie finału Patrycja i Maja strzeliły po jednej bramce dla Tęczy.

– Mecze trwały dwa razy po dziesięć minut – relacjonuje Maja Wiśniewska. – W naszej grupie nie do pokonania były tarnowianki, które zajęły pierwsze miejsce. My awansowałyśmy z drugiej lokaty. W ćwierćfinale trafiłyśmy na zupełnie nam nieznany zespół.

Była to drużyna z odległego zakątka Polski – Targowiska (województwo małopolskie). Zacięte spotkanie okazało się ostatecznie wiktorią ekipy z Bydgoszczy. Dziewczęta z Tęczy zwyciężyły z drużyną spod Wieliczki 3:2 i weszły do ścisłej czołówki, gdzie walka o medale była na wyciągnięcie ręki. Piłkarki nie kryją, że z jednej strony w drużynie panował radosny nastrój, z drugiej zaś dawało się odczuć spore napięcie przed kolejnym meczem.

– Trener Michał Gliński założył taką taktykę, by półfinał rozgrywany ze Spartą Miejska Górka [województwo wielkopolskie – przyp. red.] zagrać spokojnie i nie od razu rzucać się do ataku – mówi Patrycja Gwizdała. – Nasze rywalki były zmęczone; wiedziałyśmy, że grają jednym składem każdy mecz. Nie miałyśmy szczęścia w tym spotkaniu, taktyka się nie sprawdziła, choć była słuszna, logiczna.

Tęcza ten mecz przegrała 0:1 i to było dla drużyny pechowe, bowiem nie brakowało okazji do zmiany wyniku, ale skuteczność i gorąca krew zrobiły swoje, czyli... nic nie zdziałały korzystnego. Ponieważ wszystko odbywało się szybko, nie było czasu i możliwości po meczu na jego analizę. Tucholanki mogły odpocząć tylko dwadzieścia minut i już czekał je mecz o III miejsce w mistrzostwach Polski.

Zawsze obok siebie – jak na boisku czy parkiecie. Z lewej Maja z Kamienicy, obok Patrycja z Tucholi.

Było blisko, ale...

Gdy brąz był tak blisko, okazało się, że nic bardziej niesprzyjającego nie może spotkać dziewcząt z Bydgoszczy. Przyczyn było kilka. Po pierwsze tucholanki trafiły znów na Iskrę Tarnów, która z powodzeniem wygrała w grupie. Po drugie – mecz wydawał się po pierwszej części „załatwiony", bo Tęcza przegrywała już 0:4. Po trzecie – a gra się do końca, co się potwierdziło – Tęcza w drugich dziesięciu minutach zaczęła z powodzeniem odrabiać straty, ale... zabrakło czasu na czwartego gola i to jest ostatnia przyczyna przegranego małego finału. Spotkanie zakończyło się zwycięstwem tarnowianek 4:3. Nie tylko dla drużyny końcówka nie była najlepsza. Patrycja Gwizdała nabawiła się kontuzji – złamała kość promieniową.

– Cieszymy się z bycia czwartym zespołem w Polsce, ale jak się mawia, miejsce zaraz za podium jest najbardziej nieszczęśliwe dla sportowca – podsumowuje Maja. – Gdzieś z tyłu głowy jest myśl, że wszystko mogło zakończyć się na pudle. Najbardziej szkoda wyniku w meczu właśnie o to trzecie miejsce, bo pokazałyśmy, co znaczy motywacja i solidna gra, gdy do przerwy się wysoko przegrywa.

– Dziękujemy za wsparcie kibicom z Tucholi i Gostycyna, również innym – mówi Patrycja. – Teraz skupimy się na rozgrywkach Centralnej Ligi Juniorek. Kibicujemy też tucholankom i wierzymy, że przed nami kolejne wielkie, sportowe emocje.

Jarosław Kania,
fot. Klaudia Golasz,
Wiktoria Łabędzka,
Piotr Cichowski

Tęcza Bydgoszcz. W dolnym rzędzie druga z lewej Patrycja, piąta – Maja.

eprasa.pl a062b2d1da

Piłka nożna

Tucholanki w kadrze wojewódzkiej

Dziewięć piłkarek z borowiackiego klubu żeńskiej piłki nożnej zostało zaproszonych na konsultacje w sprawie powołań do kadry wojewódzkiej U15. Z tego składu dwie sportsmenki weszły do ścisłego składu kujawsko-pomorskiego. Ponadto młodsze tucholanki (U13) także zostały zauważone przez selekcjonerów kadry wojewódzkiej.

Dziewięć dziewcząt na zapleczu kadry U15, dwie w ścisłym składzie. Są powody do dumy.

Nie po raz pierwszy młode piłkarki grające w tucholskim klubie zostały docenione i zaproszone na konsultacje sportowe w sprawie powołań do kadry wojewódzkiej U15. Dla samych dziewcząt jest to sprawa wyższej wagi, ponieważ dzięki możliwości zaprezentowania się przed szerszą kadrą otrzymuje się szansę na rozwój kariery. **Marek Zienkiewicz**, trener dziewcząt, odebrał pismo „z góry", w którym początkowo było wymienionych dziewięć dziewcząt – jego podopiecznych, które zasłużyły na zaproszenie do przedsionka kadry wojewódzkiej. Były to: **Patrycja Borucka**, **Antonina Gwizdała**, **Paulina Kamińska**, **Kamila Podlewska**, **Oliwia Radziejewska**, **Małgorzata Reichelt**, **Paulina Kałużna**, **Dominika Rossek** i **Oliwia Sikorska**.

– Taka liczba dostrzeżonych jako młode talenty dziewcząt świadczy o tym, że piłkarki idą solidną drogą i zasługują na to wyróżnienie – ocenia trener Zienkiewicz. – Możemy teraz tylko trzymać kciuki i być dumni z tych ambitnych piłkarek. Wierzę, że kiedyś będzie o nich głośno.

Nieco później dotarło do Tucholi pismo, w którym była zawarta informacja o powołaniu już do ścisłej kadry kujawsko-pomorskiej dwóch Borowiaczek Małgorzaty Reichelt i Dominiki Rossek. To zakwalifikowanie się w szeregi kadry pozwoli dziewczętom zagrać na boiskach z dala od domu i zaprezentować swoje umiejętności podczas meczów z kadrami innych województw.

Równocześnie z zaproszeniami na sportowe sprawdziany U15 odbywały się konsultacje kwalifikacyjne do reprezentacji województwa U13. Tu trzy dziewczęta z tucholskiego klubu otrzymały szansę, a były nimi: **Zuzanna Nowacka**, **Wiktoria Szymańska** i **Natalia Drewczyńska**. Czy trzy sportsmenki wejdą do ścisłej reprezentacji województwa, okaże się niebawem. Do kadry wojewódzkiej U15 dostały się też **Patrycja Gwizdała** – tucholanka grająca w Tęczy Bydgoszcz oraz **Maja Wiśniewska** z Kamienicy – również z Tęczy.

Trener pilnie poszukiwany

Trener Marek Zienkiewicz prowadzi w Tucholi dwa zespoły dziewczęce: grupę naborową (roczniki 2011 i młodsze) oraz grupę starszą grającą w Centralnej Lidze Juniorek (roczniki 2008-2010). Kierownikiem zespołu jest od wielu lat **Henryk Sala**. Dziewczęta trenują dwa razy w tygodniu i wśród wielu różnych rozgrywek mają też dalekie wyjazdy.

– W Centralnej Lidze Juniorek jesteśmy kopciuszkami – komentuje trener. – Jest to dla nas wielka przygoda i powalczymy, mimo że w terminarzu mamy starcia z gigantami z dużych ośrodków miejskich. Powalczymy, ile się da. Rozgrywki finansuje PZPN, ponadto nasz zespół ma solidnego sponsora. W tej lidze znaleźliśmy się dzięki zgłoszeniu, bo w naszym województwie nie ma wielu klubów kobiecej piłki nożnej. Taka sytuacja dała nam możliwość gry w doborowym towarzystwie. Grupa CLJ, w której grają Borowiaczki, skupia zespoły w czterech województw: kujawsko-pomorskiego, warmińsko-mazurskiego, podlaskiego i mazowieckiego. Stąd np. wyjazdy na mecze nawet do Białegostoku czy Warszawy.

Marek Zienkiewicz podkreśla niezwykle dla klubu ważną kwestię: drużynie liczącej po dwadzieścia piłkarek w jednej i tyle samo w drugiej grupie potrzebny jest drugi trener, który wspomoże głównego szkoleniowca. Trudno jest udźwignąć ciężar prowadzenia dwóch zespołów i uczestniczenia z nimi w różnych rozgrywkach ligowych czy turniejowych. Podzielenie obowiązków trenerskich na dwie osoby byłoby dużym odciążeniem dla jedynego w tej chwili selekcjonera tucholanek.

Jarosław Kania,
fot. nadesłane

Kadra wojewódzka U13. W górnym rzędzie trzecia z lewej Zuzanna Nowacka; druga z prawej w dolnym – Natalia Drewczyńska. Brak na zdjęciu Wiktorii Szymańskiej.

Trener Borowiaczek chętnie podejmie współpracę z nowym szkoleniowcem w celu prowadzenia szerokiej kadry tucholanek.

Tygodnik Tucholski

Piotr Paterski (redaktor naczelny),
tel. kom. 505 166 687
(e-mail: piotr@tygodnik.pl)
Kamil Tajl,
tel. kom. 781 770 703
(e-mail: kamil@tygodnik.pl)
Agata Wiśniewska,
tel. kom. 781 770 702
(e-mail: agata@tygodnik.pl)
Elżbieta Doniecka

Redakcja: 89-500 Tuchola, ul. dra Karasiewicza 3, tel. 52 336 30 50.
Biuro czynne od 8:00 do 16:00 (w soboty nieczynne), e-mail: listy@tygodnik.pl, **www.tygodnik.pl**
Sport: Jarosław Kania (e-mail: sport@tygodnik.pl), Michał Bełdzikowski;
współpracują: Halina Gut, Hanna Szulwic; rubryki stałe: Aniela Czyżyk, Bożena Olszewska;
sekretariat: Natalia Korytowska (e-mail: biuro@tygodnik.pl);
skład komputerowy i łamanie: Krzysztof Janikowski (e-mail: krzysztof@tygodnik.pl); korekta: Halina Gut;
wydawca: Jo! Media spółka z ograniczoną odpowiedzialnością, 89-500 Tuchola, ul. dra Karasiewicza 3;
druk: Polska Press Sp. z o.o. Drukarnia w Bydgoszczy, ul. Grunwaldzka 229, tel. 52 584 86 60.
Redakcja zastrzega sobie prawo skracania i adiustacji oraz zmiany tytułów dostarczanych tekstów.
Redakcja nie odpowiada za treść reklam, ogłoszeń, życzeń oraz listów od czytelników.
Anonimów nie publikujemy. Tekstów niezamówionych nie zwracamy. Teksty artykułów, zdjęcia i wzory reklam są chronione prawem autorskim. Nakład: 3625 egz.

Stowarzyszenie Gazet Lokalnych

DZIAŁ REKLAMY:
przedstawiciel na powiat tucholski:
Leszek Kuligowski,
tel. kom. 503 140 734,
(e-mail: reklama@tygodnik.pl)
redakcja: Natalia Korytowska,
tel. kom. 515 149 391,
(e-mail: biuro@tygodnik.pl)
Ogłoszenia drobne do bieżącego numeru przyjmujemy do wtorku do godz. 16.00,
a **reklamy i ogłoszenia ramkowe** do wtorku do godz. 12.00.

KLAUZULA INFORMACYJNA
Biorąc udział w dowolnym konkursie/plebiscycie i dostarczając do redakcji zdjęcie albo rozwiązanie konkursu/plebiscytu na kuponie, mailem, telefonicznie, za pomocą SMS-a czy w dowolny inny sposób, wyrażacie Państwo zgodę na przetwarzanie swoich danych osobowych wyłącznie w celu realizacji tego konkursu/plebiscytu oraz zgodę na publikację swego imienia i nazwiska oraz dostarczonego zdjęcia na łamach Tygodnika Tucholskiego.
Zgodnie z art. 13 ust. 1 i ust. 2 ogólnego rozporządzenia o ochronie danych osobowych z dnia 27 kwietnia 2016 r. informuję, iż:
- administratorem Pana/Pani danych osobowych jest Jo! Media spółka z ograniczoną odpowiedzialnością z siedzibą w Tucholi 89-500, ul. dra Karasiewicza 3.
- Pana/Pani dane osobowe będą przetwarzane tylko i wyłącznie w celu realizacji konkursu/plebiscytu, w którym Pan/Pani uczestniczy, na podstawie art. 6 ust. 1 pkt a wyżej wymienionego rozporządzenia
- Pana/Pani dane osobowe mogą zostać przekazane firmom Home.pl, ul. Zbożowa 4, Szczecin, Fibero Sp z o.o., ul. Wojska Polskiego 65, Bydgoszcz oraz Bild Presse Polska Sp. z o.o., ul. Żwirki 17, 90-539 Łódź w celu zapewnienia prawidłowego przebiegu konkursu.
- Pana/Pani dane osobowe będą przechowywane do czasu zakończenia konkursu, a dane zwycięzców przez okres wymagany prawem oraz przez okres przedawnienia roszczeń przysługujących administratorowi danych i w stosunku do niego.
- posiada Pan/Pani prawo dostępu do treści swoich danych oraz prawo ich sprostowania, usunięcia, ograniczenia przetwarzania, prawo wniesienia sprzeciwu, prawo do cofnięcia zgody w dowolnym momencie bez wpływu na zgodność z prawem przetwarzania, którego dokonano na podstawie zgody uzyskanej przed jej cofnięciem;
- ma Pan/Pani prawo wniesienia skargi do Prezesa UODO gdy uzna Pan/Pani, iż przetwarzanie Pana/Pani danych osobowych narusza przepisy ogólnego rozporządzenia o ochronie danych osobowych z dnia 27 kwietnia 2016 r.;
- podanie przez Pana/Panią danych osobowych jest dobrowolne. Jednak konsekwencją niepodania danych osobowych będzie brak możliwości uczestnictwa w konkursie/plebiscycie.
- Pana/Pani dane nie będą przetwarzane w sposób zautomatyzowany ani nie będą podlegały profilowaniu.

eprasa.pl a062b2d1da

Kiedyś było tu ściernisko, ale będzie San Francisco

Marszałek Piotr Całbecki gościł na placu budowy tucholskiego ZOL-u. Realizację inwestycji określił jako modelową. Całkiem możliwe, że uda się pozyskać dodatkowe środki unijne na to zadanie, a to z kolei pozwoli zmniejszyć wkład spółki Szpital Tucholski. Nowy ZOL powinien zostać oddany do użytku w drugiej połowie bieżącego roku.

Tak obiekt prezentuje się z zewnątrz.

Korytarz Zakładu Opiekuńczo-Leczniczego.

Dosłownie za kilka tygodni wykonawca powinien zakończyć prace przy budowie nowego Zakładu Opiekuńczo-Leczniczego w Tucholi. Ta niezwykle istotna inwestycja dla mieszkańców naszego powiatu realizowana jest przy udziale środków unijnych, jeszcze z poprzedniej perspektywy finansowej. Koszt całości przekracza 11 mln zł, a unijne dofinansowanie to 4,6 mln zł. Szpital swoją część pokrywa głównie z zaciągniętych kredytów.

64 łóżka na dwóch piętrach

Przypomnijmy, nowy ZOL powstaje u zbiegu ulic Mickiewicza, Sępoleńskiej i Wiejskiej i ma zastąpić ten funkcjonujący obecnie w tucholskim szpitalu, gdzie liczba łóżek wynosi 17, a czas oczekiwania na przyjęcie przekracza rok. W nowej tego typu placówce opiekę znajdzie 64 obłożnie chorych pacjentów, wymagających długoterminowego leczenia. Zostaną oni otoczeni profesjonalną i całodobową opieką na dwóch piętrach. Na parterze mieścić się będzie natomiast oddział dzienny fizjoterapii.

We wtorek 11 kwietnia na plac budowy zajrzał marszałek woj. kujawsko-pomorskiego **Piotr Całbecki**, a towarzyszyli mu **Jarosław Katulski**, prezes spółki Szpital Tucholski i starosta **Michał Mróz**. Przed trzema laty ta sama trójka wspólnie zainaugurowała budowę obiektu. Jak to określił włodarz powiatu, wtedy teren ten bardziej przypomniał ściernisko, teraz już San Francisco.

Nowoczesny standard i profesjonalna opieka

– Standard obiektu jest bardzo nowoczesny i takie też będzie jego wyposażenie. Myślę, że zaczniemy tak, jak powinno to wyglądać na początku XXI w. Opiekę zapewni profesjonalny personel i myślę, że do tego jesteśmy przygotowani. ZOL to nie jest ciężka technologia medyczna, tutaj nie potrzeba jakiejś wielkiej aparatury, wszystko to będziemy w stanie zapewnić z naszego Szpitala Tucholskiego. Tutaj będzie pielęgnacja obłożnie chorych, którzy przede wszystkim tego wymagają, bo rodziny nie są w stanie im zapewnić takiej opieki w domu albo nie powinni już dłużej leżeć na oddziałach ostrego leczenia – mówił z kolei Jarosław Katulski. Prezes wspomniał też, że w kwestii wyposażenia starostwo zamierza wspomóc szpital. Potrzebne będą przede wszystkim wspomniane już łóżka, szafki medyczne, urządzenia do rehabilitacji, specjalistyczne wanny i materace.

– Wykonawca część z tych rzeczy musi zapewnić, a część będzie już realizował sam szpital – dodał stojący na czele spółki. Obiekt powinien zostać oddany do użytku w drugiej połowie roku, być może jeszcze latem. Przy okazji wizytacji na budowie Katulski chwalił wykonawcę, tj. firmę Marbruk z Charzyków. Mimo ogólnokrajowej, niepewnej gospodarczo sytuacji na budowie nie brakowało pracowników, a w ważnych dla inwestora kwestiach zawsze udało się porozumieć z szefostwem firmy.

Starosta Michał Mróz podkreślił, że budowa ZOL-u to oczekiwana społecznie inwestycja, a każda złotówka wydana na zdrowie, to dobrze wydany pieniądz.

Stan obiektu, jaki zastał marszałek, w pełni go usatysfakcjonował, a co chyba ważniejsze, sam przywiózł nadzieję na dodatkowe środki na dokończenie inwestycji.

Powinna być ekstrakasa

– To są dobrze wydane pieniądze unijne. Widzę, że realizacja tej inwestycji przebiega według standardów przez nas oczekiwanych, a więc nie będzie problemów z rozliczeniem tego projektu. Nie wątpię, że uda się pozyskać dodatkowe pieniądze jeszcze ze starej perspektywy, aby zasilić tę inwestycję dodatkowymi środkami unijnymi. Myślę, że przy rozliczeniu całego okresu programowania będzie taka szansa. Dzięki temu koszt, który jest po stronie szpitala, będzie niższy – powiedział Piotr Całbecki. W ocenie marszałka nowy ZOL powstający w Tucholi i zaangażowanie w to zadanie, także ze strony samorządów, to modelowe rozwiązanie, które powinno się powielać w całym województwie. Tym bardziej, że społeczeństwo nam się starzeje.

– Wraz z postępem cywilizacyjnym musimy zadbać w pierwszej kolejności o tych, którzy nie potrafią tego zrobić sami. Ta opieka należy się wszystkim ludziom, którzy jej potrzebują. Coraz bogatsze społeczeństwo powinno ją zapewnić i zorganizować. To miejsce jest właśnie wzorem takiego podejścia władz lokalnych – stwierdził marszałek. Podobnie określił to starosta. Określił, że jest to inwestycja, która wychodzi naprzeciw potrzebom społecznym. Uczestnicy spotkania podziękowali sobie nawzajem za zaangażowanie włożone w realizację inwestycji. Naturalnie też nasunęło się pytanie o to, co znajdzie się w miejscu obecnego ZOL-u.

– Na pewno coś, co będzie najbardziej racjonalne z punktu widzenia szpitala. Czy to będzie nowy oddział zabiegowy, którego nie mamy, jeszcze teraz nie umiem odpowiedzieć – przyznał prezes Jarosław Katulski.

Tekst i fot. Agata Wiśniewska

Jedna z sal chorych. Ich umeblowanie to kwestia najbliższych miesięcy.

Z korytarza jest piękny widok na najbliższą okolicę.

Prezes Jarosław Katulski osobiście oprowadzał marszałka po jeszcze placu budowy.

Większość pomieszczeń jest przestronnych. To z myślą o leżących pacjentach i ich przewożeniu.

ISSN 1234-6314

eprasa.pl a062b2d1da