★ 23 stacje telewizyjne ★ omówienia filmowe ★
telewidz
TYLKO U NAS: **PROGRAM TV**
16-stronicowy dodatek

Doktor Leszek Marek Krześniak:
O grasicy

600 tysięcy na aktywizację bezrobotnych
STR. 6

Nr 43 (675)
22 października 2024 r.
ISSN 2083-960X
nr indeksu 279498
cena 4,00 zł (VAT 5%)

9 772083 960007 43

Numer w sprzedaży do 28 października 2024 r.

TWÓJ eGarwolin.pl PORTAL INFORMACYJNY Głos

GAZETA POWIATU GARWOLIŃSKIEGO

Dyrektor odwołana!

Wójt gminy Borowie, Marta Serzysko, odwołała Katarzynę Serzysko z funkcji dyrektora Zespołu Szkół w Głoskowie. Odwołanie nastąpiło w piątek, 18 października, ze skutkiem natychmiastowym, bez okresu wypowiedzenia
STR. 3

Trener na medal!
STR. 10

DAMIAN NIE ŻYJE
POMÓŻMY MAGDZIE I LENCE

Kilka dni po dramatycznym wypadku samochodowym Damian zmarł w szpitalu. Magda straciła ukochanego męża, a ich mała córeczka Lenka - tatę. Zostały nie tylko z bólem i pustką, ale także z niedokończonym remontem domu oraz kredytem do spłacenia

STR. 8

W NUMERZE:

GM. BOROWIE
Z siekierą na samochód i ucieczka skuterem STR. 2

GARWOLIN
Kardiolog z Etiopii w garwolińskim szpitalu STR. 2

GM. PILAWA
Kobieta jechała z dwójką dzieci. Samochód dachował STR. 3

POWIAT
Funkcjonariusze z Garwolina zatrzymali dwóch mężczyzn zamieszanych w przestępstwa narkotykowe STR. 5

GM. ŁASKARZEW
W szkole w Dąbrowie z siedzibą w Woli Łaskarzewskiej odbyły się uroczystości z okazji Gminnego Dnia Edukacji Narodowej STR. 8

GM. GÓRZNO
Samorządowcy ujawniają swoje majątki na początek kadencji STR. 10

GARWOLIN
Modernizacja stadionu kosztowała ponad 6 mln zł STR. 11

GM. ŻELECHÓW
Nagrody dla wyróżnionych nauczycieli STR. 11

Burza w powiecie

Wzajemne oskarżenia władzy i opozycji

Kto manipuluje faktami, kto kogo szkaluje, a komu próbuje się zamknąć usta? Kto stosuje metody przypominające stalinowskie standardy? Na powiatowej scenie politycznej wybuchła mała burza, pełna wzajemnych oskarżeń i napięć

STR. 6-7

Areszt dla sprawcy śmiertelnego wypadku

Młody kierowca, prowadząc samochód pod wpływem alkoholu, znacznie przekroczył dozwoloną prędkość, stracił panowanie nad pojazdem, który uderzył w betonowy przepust. W wyniku wypadku śmierć poniósł 23-letni pasażer
STR. 5

Złote Gody w gminie Wilga

Pary, które wspólnie przeżyły 50 lat, zostały uhonorowane medalami „Za Długoletnie Pożycie Małżeńskie"
STR. 13

Z siekierą na samochód i ucieczka skuterem

Funkcjonariusze zatrzymali 48-latka, który stwarzał zagrożenie dla życia i zdrowia swoich domowników. Na wniosek policjantów i prokuratora sąd zastosował wobec niego tymczasowy areszt. Mężczyźnie grozi do 5 lat pozbawienia wolności

Policjanci interweniowali w jednej z miejscowości w gminie Borowie po zgłoszeniu o agresywnym członku rodziny, będącym pod wpływem alkoholu, który próbował uszkodzić samochód siekierą. Na miejscu ustalono, że 48-latek swoim zachowaniem zagrażał domownikom. Przed przybyciem funkcjonariuszy odjechał skuterem, jednak został zatrzymany. Z uwagi na podejrzenie prowadzenia pojazdu w stanie nietrzeźwości, pobrano od niego krew do dalszych badań.

Mężczyzna trafił do policyjnej celi. Zebrany materiał dowodowy wskazywał na to, że znęcał się nad rodziną, a jego agresywne zachowanie wymagało izolacji, by zapobiec dalszej eskalacji przemocy.

Na wniosek śledczych, Sąd Rejonowy w Garwolinie zdecydował o tymczasowym aresztowaniu podejrzanego na okres 3 miesięcy. Mężczyzna usłyszał zarzut znęcania się nad bliskimi, za co grozi mu do 5 lat więzienia. Policjanci z Garwolina prowadzą także postępowanie w sprawie podejrzenia kierowania pojazdem w stanie nietrzeźwości.

m

W tych miejscowościach nie będzie prądu. Sprawdź, kiedy i w jakich godzinach

PGE Dystrybucja informuje o planowanych wyłączeniach prądu na terenie naszego powiatu w najbliższym czasie

23 października: godz. 8:30-9:30
» Wanaty, Lipniki, Tarnów, Ruda Tarnowska, Bączki, Samogoszcz

23 października: 8:30-12:30
» Głosków ul. Długa od 21 do 28 i 40a, ul. Spokojna, ul. Cegielnia, ul. Topolowa, ul. Marka Kotańskiego, Monar, Ferma Drobiu
» Podłęż 61, od 62a do 64
» Podwierzbie od 1 do 8

23 października: godz. 14:00-18:00
» Wanaty, Lipniki, Tarnów, Ruda Tarnowska, Bączki, Samogoszcz

24 października: godz. 9:00-13:00
» Górki ul. ks. Stanisława Pasionka od 26 do 61 nieparzyste, od 60 do 90 parzyste, ul. Wierzbowa, ul. Zdrojowa

24 października: godz. 9:30-13:30
» Życzyn od 10 do 18

25 października: godz. 9:00-12:00
» Miętne ul. Cicha, ul. Główna od 22 do 104, ul. Leśna od 3 do 39, ul. Polna od 1 do 53, ul. Spokojna 7, ul. Piękna, ul. Ogrodowa, hydrofornia

25 października: godz. 9:30-12:30
» Życzyn od 35 do 50a

28 października: godz. 9:00-13:00
» Godzisz od 86 do 96
» Sobolew ul. Krępska 53, ul. Leszowa od 1 do 42

29 października: godz. 8:30-12:30
» Żelechów ul. Długa numery parzyste od 44 do 56 oraz 64, numery nieparzyste od 4 do 23

29 października: godz. 9:00-13:00
» Sulbiny ul. Bitumiczna, Ładowarka samochodowa przy restauracji Sulbin

29 października: godz. 10:30-14:30
» Żelechów ul. Długa numery parzyste od 66 do 90 oraz 64, numery nieparzyste od 33 do 49

Szukasz pracy? Oferujesz zatrudnienie?

Odwiedź nasze grupy na Facebooku:
» **Praca Garwolin, Pilawa, Wilga, Parysów;**
» **Praca Łaskarzew, Maciejowice, Sobolew, Trojanów;**
» **Praca Żelechów, Górzno, Miastków Kościelny, Borowie.**

Grupy prowadzone są przez stronę eGarwolin.

Sprawdź ogłoszenia na naszym portalu: egarwolin.pl
https://egarwolin.pl/ogloszenia/praca/

KARDIOLOG ZETIOPII W GARWOLIŃSKIM SZPITALU

Dr Wossen Teferra, kardiolog z Zewditu Memorial Hospital w Addis Abebie, przyjechała do Polski, aby obserwować kardiologiczne zabiegi diagnostyczne, stosowane w Garwolinie

SP ZOZ Garwolin

Dr Wossen Teferra, kardiolog z Zewditu Memorial Hospital w Addis Abebie, przyjechała do Polski, aby obserwować kardiologiczne zabiegi diagnostyczne, stosowane w Garwolinie

Specjalistka w zakresie chorób wewnętrznych i kardiologii, od 7 października na Oddziale Kardiologii Szpitala Powiatowego w Garwolinie obserwuje kardiologiczne zabiegi diagnostyczne, głównie przezprzełykowe badanie echo.

Wossen Teferra ukończyła sześcioletnie studia medyczne na Uniwersytecie w Gondar w Etiopii, a jej wizyta w Garwolinie to część międzynarodowej wymiany doświadczeń. - *Polska to bardzo spokojny i cichy kraj, a ludzie, których poznałam, głównie na oddziale, są bardzo mili i gościnni* - mówi dr Teferra. - *Wiele z procedur wykonywanych tutaj jest obecnych w Etiopii, ale są znacznie mniej dostępne*.

Pobyt dr Teferra w Garwolinie trwa trzy tygodnie, ale sama przyznaje, że chętnie zostałaby dłużej. - *Każdy przypadek medyczny jest dla mnie interesujący, szczegółowo omawiamy je z tutejszym zespołem. Mam również okazję zobaczyć bardziej zaawansowane metody echokardiografii* - dodaje.

Dr Teferra ma już za sobą międzynarodowe doświadczenie. W trakcie specjalizacji z chorób wewnętrznych uczestniczyła bowiem w podobnym stażu w szpitalu w Minnesocie w USA. Jak przyznaje, Oddział Kardiologii w Garwolinie przypomina jej tamtejsze placówki. Lekarka liczy na to, że jej wizyta pomoże zacieśnić współpracę między szpitalami. - *Mam nadzieję, że więcej lekarzy z Etiopii będzie miało możliwość odbywania takich staży w Polsce, a tutejsi lekarze będą mogli odwiedzić nasz kraj* - podkreśla.

Wizyta dr Wossen Teferra to nie jedyne spotkanie w tym miesiącu. 19 października do Polski przyleciał dyrektor Zewditu Memorial Hospital. Jego wizyta ma na celu wymianę doświadczeń nie tylko w dziedzinie medycyny, ale również w zakresie administracji i zarządzania szpitalem.

m

Areszt za włamanie i niezatrzymanie się do kontroli drogowej

Policjanci zatrzymali 49-latka, który włamał się do sklepu, a podczas ucieczki nie zatrzymał się do kontroli drogowej. Mężczyźnie grozi nawet do 15 lat więzienia

Do zdarzenia doszło na początku października, kiedy policja otrzymała zgłoszenie o włamaniu do jednego ze sklepów w gminie Trojanów. Zamaskowany sprawca wyłamał kraty zabezpieczające okno, wszedł do sklepu i ukradł papierosy oraz gotówkę. Straty zostały oszacowane na około 5 tys. zł.

Patrole natychmiast rozpoczęły pościg, jednak podejrzany uciekł samochodem, ignorując wezwania do zatrzymania. Kilka dni później, funkcjonariusze zidentyfikowali i zatrzymali 49-latka w Warszawie. Mężczyzna był już wcześniej notowany za podobne przestępstwa.

Podejrzany usłyszał zarzut kradzieży z włamaniem, za który odpowie w warunkach recydywy oraz zarzut niezatrzymania się do kontroli drogowej.

- *Sąd, na wniosek śledczych, zastosował wobec podejrzanego tymczasowy areszt na trzy miesiące. Śledztwo w tej sprawie prowadzą policjanci z Garwolina i Trojanowa* - informuje podkom. **Małgorzata Pychner**, rzecznik prasowy Komendy Powiatowej Policji w Garwolinie.

m

WAŻNE TELEFONY

ALARMOWE

Straż Pożarna	998 lub 25 682 22 88
Policja	997 lub 47 707 52 00

POGOTOWIE

Ratunkowe	999 lub 25 684 34 31
Ciepłownicze	993 lub 25 682 20 34
Wodno-kanalizacyjne	25 684 32 10

INSTYTUCJE I URZĘDY

Starostwo Powiatowe w Garwolinie	25 684 30 10
Urząd Skarbowy	25 682 39 30
ZUS	22 560 16 00
KRUS	25 684 32 46
ARiMR	25 682 07 95
Prokuratura Rejonowa	25 684 36 33
Sąd Rejonowy	25 682 30 41
Poczta Garwolin	25 682 23 03
Powiatowy Urząd Pracy	25 685 25 00
Urząd Miasta Garwolin	25 684 34 23
Urząd Miasta i Gminy Pilawa	25 685 61 10
Urząd Miasta Żelechów	25 754 11 44
Urząd Miasta Łaskarzew	25 684 52 50
Urząd Gminy Borowie	25 685 90 70/72
Urząd Gminy Garwolin	25 682 05 60
Urząd Gminy Górzno	25 681 22 54
Urząd Gminy Łaskarzew	25 684 50 24
Urząd Gminy Maciejowice	25 682 57 37
Urząd Gminy Miastków Kościelny	25 751 12 86
Urząd Gminy Parysów	25 685 53 19
Urząd Gminy Sobolew	25 682 50 23
Urząd Gminy Trojanów	25 682 71 20
Urząd Gminy Wilga	25 685 30 70

INSPEKCJE

Powiatowy Inspektorat Nadzoru Budowlanego	25 684 35 88
SANEPID	25 684 35 95
Powiatowy Inspektorat Weterynarii	25 684 34 45

OŚRODKI ZDROWIA

SPZOZ Garwolin Szpital	25 684 47 00 lub 25 684 47 35
SPZOZ Garwolin Przychodnia ul. Staszica	25 682 30 23
SPZOZ Trojanów	25 682 71 22
SPZOZ Borowie	25 685 90 29
SPZOZ Pilawa	25 685 61 74
SPZOZ Górzno	25 681 22 22
SPZOZ Łaskarzew	25 684 50 17
SPZOZ Miastków Kościelny	25 754 41 23
SPZOZ Wilga	25 685 35 55

TWÓJ Głos GAZETA POWIATU GARWOLIŃSKIEGO
eGarwolin.pl

REDAGUJE ZESPÓŁ: Michał Gawryołek - redaktor naczelny, tel. 505 049 181, e-mail: michal@twojglos.pl; **Jarosław Staszczuk** - zastępcaca red. naczelnego, tel. 606 851 510, e-mail: staszczuk@twojglos.pl; **Urszula Ruta** - tel. 514 180 801, e-mail: ula.ruta@egarwolin.pl; **Tomasz Kępka** - tel. 511 192 743, e-mail: tomaszkepka@twojglos.pl; **Andrzej Ciosek** - tel. 508 184 701; **Hubert Gawryołek** - 512 238 153
DZIAŁ SPORTU: Mariusz Nastalski - tel. 502 443 010, e-mail: sport@twojglos.pl
WSPÓŁPRACUJĄ: podkom. Małgorzata Pychner - oficer prasowy KPP w Garwolinie; **mł. bryg. Tomasz Biernacki** - p.o. komendanta powiatowego PSP w Garwolinie; **Nadleśnictwo Garwolin**; **Adam Zboina** - prezes Mazowieckiego Związku Hodowców i Producentów Trzody Chlewnej
SKŁAD I ŁAMANIE: Marek Kurdziałek, Michał Gawryołek
WYDAWCA: Firma Wydawnicza Michał Gawryołek, ul. Mazowiecka 22, 08-400 Garwolin
DRUK: Drukarnia AGORA w Warszawie, nakład 3356 egz.
REDAKCJA: GARWOLIN: ul. Mazowiecka 22, 08-400 Garwolin, tel. 500 413 026, e-mail: redakcja@twojglos.pl
» REKLAMĘ ZAMÓWISZ:
tel. 503 993 383; e-mail: reklama@twojglos.pl, w biurze radekcji - Garwolin, ul. Mazowiecka 22

eprasa.pl a06b23c76b

DYREKTOR ODWOŁANA!

Wójt gminy Borowie, Marta Serzysko, odwołała Katarzynę Serzysko z funkcji dyrektora Zespołu Szkół w Głoskowie

Wójt gminy Borowie, Marta Serzysko, odwołała Katarzynę Serzysko z funkcji dyrektora Zespołu Szkół w Głoskowie

Decyzja ta była oczekiwana przez część rodziców, nauczycieli oraz związkowców. Według zarządzenia opublikowanego w Biuletynie Informacji Publicznej, odwołanie **Katarzyny Serzysko** nastąpiło w piątek, 18 października, ze skutkiem natychmiastowym, bez okresu wypowiedzenia. Uzasadnienie decyzji liczy kilka stron. Katarzyna Serzysko objęła stanowisko dyrektora 1 sierpnia 2022 roku. 28 sierpnia 2024 roku, na wniosek rady pedagogicznej, wszczęto postępowanie dotyczące jej odwołania.

- *W niniejszej sprawie działalność dyrektora Zespołu Szkół w Głoskowie należy ocenić negatywnie zarówno w zakresie zaniedbań dotyczących organizacji pracy placówki, jak też ilości i ciężaru zarzutów wobec dyrektor powodujących, iż dalsze zajmowanie przez tę osobę stanowiska dyrektora grozi destabilizacją organizacyjną placówki oświatowej i budzi poważne wątpliwości, co do możliwości prawidłowego wykonywania zadań przez tę placówkę, a zatem godzi w interes publiczny* - pisze wójt **Marta Serzysko** w uzasadnieniu i wskazuje szereg naruszeń, które stały się podstawą prowadzenia postępowania wyjaśniającego w sprawie odwołania dyrektora.

PRYWATNA RELACJA Z RODZICEM

Jednym z zarzutów wobec byłej już dyrektor jest jej postępowanie, które miało naruszać zasady etyki w życiu zawodowym. Jak wynika z uzasadnienia, dyrektor nawiązała prywatną relację z rodzicem ucznia Zespołu Szkół w Głoskowie, co zdaniem wójta gminy, wpływało negatywnie na funkcjonowanie placówki. Relacja ta dotyczyła rodzica ucznia sprawiającego problemy wychowawcze, co dodatkowo podważało bezpieczeństwo uczniów oraz autorytet dyrektora. W uzasadnieniu stwierdzono, że taka postawa była nieetyczna i godziła w dobre imię szkoły. Dyrektor miała także nie podejmować interwencji w sytuacjach kryzysowych, takich jak incydent z udziałem ucznia, który miał zaatakować innego ucznia nożyczkami. Zdaniem autora uzasadnienia, dyrektor nie podjęła działań mających na celu zapewnienie bezpieczeństwa, a zamiast tego miała zrzucać odpowiedzialność na nauczyciela. Zarzuca się jej także brak współpracy z rodzicami w trudnych sytuacjach, a nawet próbę przerzucania odpowiedzialności na kadrę pedagogiczną. Kolejnym zarzutem jest brak skutecznych działań mających na celu zapewnienie bezpieczeństwa zarówno uczniom, jak i nauczycielom. W jednym z incydentów, gdy uczeń z nożyczkami wybiegł w kierunku innego ucznia, dyrektor miała ograniczyć się do zlecenia sporządzenia notatki, zamiast podjąć konkretne działania. W uzasadnieniu stwierdzono, że z uwagi na prywatną relację z rodzicem ucznia, dyrektor miała działać stronniczo i starać się wyciszać zgłaszane przez nauczycieli problemy.

W uzasadnieniu pojawia się również krytyka związana z brakiem kompetencji dyrektora w zakresie wykonywania obowiązków oraz niewystarczającą znajomością przepisów i dokumentacji szkolnej. Zarzuca się jej także cedowanie odpowiedzialności na inne osoby, zamiast samodzielnego wykonywania swoich obowiązków.

Ostatnim z zarzutów jest brak chęci do współpracy i nawiązywania właściwych relacji z rodzicami. Dyrektor, zdaniem wójta, miała podejmować działania, które eskalowały konflikty, zamiast szukać porozumienia. Rodzice rzekomo obawiali się niesprawiedliwego traktowania swoich dzieci i niechętnie angażowali się w życie szkolne, co prowadziło do braku chętnych do pracy w trójkach klasowych. Dyrektor, jak stwierdzono, nie potrafiła rozwiązywać problemów, a odpowiedzi na pytania rodziców miała udzielać dopiero po konsultacjach z osobami trzecimi.

SKARGI NA DYREKTORKĘ

Do Urzędu Gminy Borowie wpłynęło kilka skarg na dyrektor Zespołu Szkół w Głoskowie, skierowanych do wójta. Część z nich, nie leżących w kompetencjach organu prowadzącego, została przekazana odpowiednim instytucjom. Postępowanie wyjaśniające potwierdziło zasadność wielu zarzutów. Jak wynika z relacji świadków, sytuacja w szkole była bardzo trudna, a jedynym rozwiązaniem pozwalającym na jej poprawę miało być odwołanie Katarzyny Serzysko z funkcji dyrektora.

Mazowiecki Kurator Oświaty pozytywnie zaopiniował wniosek organu prowadzącego o odwołanie dyrektorki. Skargi na jej działania wpływały również do Kuratorium Oświaty w Warszawie, Rzecznika Praw Dziecka, Ministerstwa Edukacji Narodowej oraz Rzecznika Dyscyplinarnego dla Nauczycieli przy Wojewodzie Mazowieckim.

W uzasadnieniu wniosku o odwołanie stwierdzono, że dalsze sprawowanie funkcji przez Katarzynę Serzysko prowadziłoby do poważnej destabilizacji szkoły w realizacji zadań związanych z nauczaniem i wychowaniem.

MONIKA BARAN PEŁNI OBOWIĄZKI DYREKTORA

Tego samego dnia, w celu uzyskania komentarza, skontaktowaliśmy się telefonicznie ze szkołą. Połączenie odebrała Katarzyna Serzysko, która stwierdziła, że nic nie wie o decyzji dotyczącej jej odwołania, po czym zakończyła rozmowę.

Przypomnijmy, że po raz pierwszy o skargach na dyrektor Serzysko, które były kierowane do różnych instytucji, pisaliśmy w kwietniowym wydaniu „Twojego Głosu" (15/2024). Temat był również poruszany w późniejszych artykułach.

Wójt zdecydowała o powierzeniu pełnienia obowiązków dyrektora Zespołu Szkół w Głoskowie **Monice Baran** na okres 10 miesięcy.

JS

Policjanci zabezpieczyli nielegalne papierosy

W wyniku działań funkcjonariusze Wydziału do Walki z Przestępczością Gospodarczą i Korupcją garwolińskiej komendy, udało się zabezpieczyć ponad 1500 paczek papierosów, o łącznej wartości przekraczającej 40 tys. zł, które nie trafią na rynek

Działania były realizowane we współpracy z funkcjonariuszami IV Referatu Realizacji w Siedlcach Mazowieckiego Urzędu Celno-Skarbowego w Warszawie. Podczas kontroli pojazdu należącego do 41-letniego mieszkańca powiatu garwolińskiego, policjanci znaleźli 540 paczek nielegalnych papierosów. Kolejne przeszukanie, tym razem w miejscu zamieszkania 61-latka, pozwoliło zabezpieczyć dodatkowe 968 paczek papierosów, które również nie posiadały wymaganych znaków skarbowych akcyzy.

Towar o wartości ponad 40 tys. zł został umieszczony w depozycie. Sprawą zajmą się urzędnicy celni, którzy otrzymają zgromadzone w sprawie materiały. Właścicielom nielegalnych wyrobów tytoniowych grożą sankcje wynikające z przepisów kodeksu karnego skarbowego.

Kobieta jechała z dwójką dzieci. Samochód dachował

OSP Gocław

GM. PILAWA W niedzielę, 13 października, w miejscowości Kolonia Gocław doszło do niebezpiecznego zdarzenia drogowego. Samochód osobowy, którym podróżowała kobieta z dwójką dzieci, dachował po wypadnięciu z drogi. Służby ratunkowe otrzymały zgłoszenie o godzinie 12:50. Na miejscu pojawiły się jednostki straży pożarnej oraz policja. Z ustaleń policji wynika, że kierująca pojazdem nie dostosowała prędkości do panujących warunków, straciła panowania nad samochodem i dachowała. - Kierująca samochodem podróżowała z dwójką dzieci - informuje podkom. Małgorzata Pychner, asystent ds. prasowo-informacyjnych komendanta powiatowego policji w Garwolinie. Pomimo groźnie wyglądającej sytuacji, zarówno kobieta, jak i dzieci wyszli z wypadku bez obrażeń.

Samochód uderzył w słup energetyczny

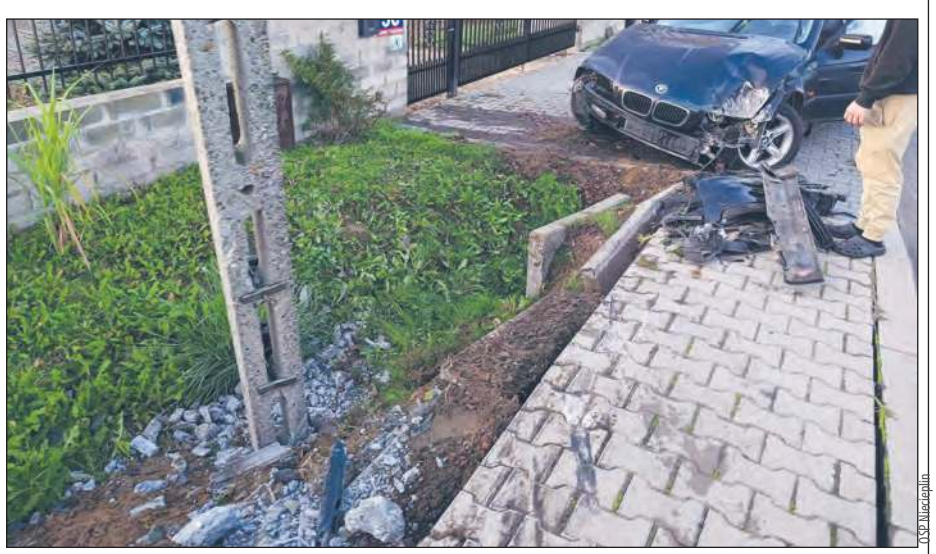

OSP Nadzalin

GM. GARWOLIN W Nowym Puznowie bmw uderzyło w słup energetyczny. Do zdarzenia doszło w sobotę, 12 października, a zgłoszenie wpłynęło do służb o godzinie 7:02. - Kierujący samochodem stracił panowanie nad pojazdem, zjechał z drogi i uderzył w słup. Za spowodowanie zagrożenia bezpieczeństwa w ruchu drogowym na mężczyznę nałożono mandat. Zatrzymano też dowód rejestracyjny pojazdu z uwagi na uszkodzenia pokolizyjne - informuje podkom. Małgorzata Pychner, asystent ds. prasowo-informacyjnych komendanta powiatowego policji w Garwolinie. Na miejscu zdarzenia działania prowadziły zastępy: OSP Miętne i JRG PSP Garwolin oraz policjanci i pogotowie energetyczne.

eprasa.pl a06b

Skontrolowali ponad 4 tysiące kierowców

Garwolińscy policjanci przeprowadzili akcję „Trzeźwość," której celem było wyeliminowanie nietrzeźwych kierujących z ruchu drogowego. Dwóch z nich prowadziło pojazdy w stanie po spożyciu alkoholu

14 i 15 października funkcjonariusze z Garwolina realizowali działania „Trzeźwość," mające na celu zapewnienie bezpieczeństwa na drogach poprzez wykrywanie i eliminowanie nietrzeźwych kierowców. Kontrole odbywały się w wyznaczonych punktach na terenie całego powiatu.

Policjanci sprawdzili stan trzeźwości 4138 kierujących. Dwóch z nich zostało przyłapanych na prowadzeniu pojazdu pod wpływem alkoholu i odpowiedzą za wykroczenie.

- *Pamiętajmy, że wsiadając za kierownicę, musimy być pewni swojej trzeźwości. Nawet niewielka ilość alkoholu w organizmie opóźnia reakcję i osłabia koncentrację, stwarzając zagrożenie dla siebie i innych uczestników ruchu drogowego* - przypomina podkom. **Małgorzata Pychner**, rzecznik prasowy KPP w Garwolinie.

m

NAGRODY DLA NAUCZYCIELI I PRACOWNIKÓW OŚWIATY ROZDANE

W Sobolewie odbyły się uroczyste obchody Powiatowego Dnia Edukacji Narodowej, podczas których nauczyciele oraz pracownicy oświaty z powiatu garwolińskiego zostali uhonorowani za swoje osiągnięcia

garwolin-starostwo.pl

W Sobolewie odbyły się uroczyste obchody Powiatowego Dnia Edukacji Narodowej, podczas których nauczyciele oraz pracownicy oświaty z powiatu garwolińskiego zostali uhonorowani za swoje osiągnięcia

Uroczystość zorganizowana 11 października, w której wzięli udział przedstawiciele lokalnych władz, duchowieństwa oraz organizacji oświatowych, była okazją do złożenia podziękowań za trud włożony w rozwój edukacji.

Starosta **Iwona Kurowska**, w swoim przemówieniu podkreśliła wagę odpowiedzialności spoczywającej na osobach mających wpływ na edukację młodego pokolenia. Doceniła wysiłek nauczycieli i szkół powiatowych, zwracając uwagę na to, że nie zawsze jest im łatwo, jednak ich praca ma kluczowe znaczenie dla przyszłości Polski. Starosta zapewniła o stałych inwestycjach powiatu w oświatę, uczniów i nauczycieli oraz złożyła życzenia i gratulacje wszystkim pracownikom oświaty za ich zaangażowanie i ciężką pracę.

Podczas uroczystości życzenia nauczycielom oraz pracownikom oświaty składali również: **Leszek Urawski**, gospodarz wydarzenia i dyrektor Zespołu Szkół Ponadpodstawowych im. Tadeusza Kościuszki w Sobolewie, poseł **Grzegorz Woźniak**, ks. kan. dr **Andrzej Oworuszko**, proboszcz parafii w Sobolewie, prezes Oddziału Związku Nauczycielstwa Polskiego w Garwolinie oraz przedstawicielki rady rodziców.

Zarząd Powiatu Garwolińskiego nagrodził 32 nauczycieli z powiatowych placówek oświatowych za wzorową realizację zadań dydaktyczno-wychowawczych oraz uzyskiwane wyniki w nauczaniu. Wyróżnienia wręczono podczas oficjalnej części uroczystości.

ODZNACZENI PRZEZ RESORT

Podczas wydarzenia poinformowano również o nagrodach i odznaczeniach przyznanych przez Ministerstwo Edukacji oraz Kuratorium Oświaty.

Nagrody Ministra Edukacji Narodowej otrzymali: **Joanna Ostrowska**, dyrektor I Liceum Ogólnokształcącego im. Marszałka Józefa Piłsudskiego w Garwolinie oraz **Dariusz Wiącek**, nauczyciel z Zespołu Szkół nr 2 im. Tadeusza Kościuszki w Garwolinie.

Srebrny Krzyż Zasługi otrzymały: **Ewa Kret** oraz **Izabela Odziemczyk-Dadas**, nauczycielki z Zespołu Szkół nr 2 im. Tadeusza Kościuszki w Garwolinie, natomiast Brązowy Krzyż Zasługi trafił do **Agnieszki Zawady** i **Roberta Huńczaka**, także nauczycieli tej samej placówki.

Złote Medale za Długoletnią Służbę przyznano **Joannie Ostrowskiej**, dyrektor I LO w Garwolinie oraz nauczycielkom **Irenie Karczmarczyk** i **Ewie Łapacz** z Zespołu Szkół Ponadpodstawowych w Sobolewie.

Srebrne Medale za Długoletnią Służbę otrzymali **Tomasz Świderski** i **Marcin Woźniak** z ZS nr 2 w Garwolinie.

Brązowe Medale za Długoletnią Służbę wręczono nauczycielkom z tej samej placówki: **Magdalenie Bieleckiej**, **Annie Gruszczyńskiej**, **Kamili Lis** oraz **Andżelice Papiewskiej**.

Medal Komisji Edukacji Narodowej otrzymali: **Agnieszka Czypionka**, **Kinga Dębska**, **Jolanta Konarzewska**, **Sylwia Kozyra**, **Natasza Mikulska**, **Piotr Mucha**, **Justyna Wałachowska**, **Justyna Rutka** - z Zespołu Szkół nr 1 im. Bohaterów Westerplatte w Garwolinie, **Piotr Mysiak**, **Łukasz Korycki**, **Anna Kowalczyk-Barej**, **Katarzyna Szuwara**, **Dariusz Wiącek** - z Zespołu Szkół nr 2 im. Tadeusza Kościuszki w Garwolinie, **Monika Tarczyńska**, dyrektor Zespołu Szkół Specjalnych nr 1 w Garwolinie oraz **Anna Kuźbida**, dyrektor Poradni Psychologiczno-Pedagogicznej w Garwolinie.

Nagrodę Kuratora Oświaty otrzymali **Leszek Urawski**, dyrektor Zespołu Szkół Ponadpodstawowych w Sobolewie oraz **Bogusława Boguckа**, nauczycielka z Zespołu Szkół nr 1 im. Bohaterów Westerplatte w Garwolinie.

Uroczystość zakończył występ artystyczny uczniów, którzy uświetnili to wyjątkowe wydarzenie.

m

» O ZDROWIU

Ograsicy

Leszek Marek Krześniak, specjalista chorób wewnętrznych, absolwentem Akademii Medycznej w Warszawie. Od ponad 30 lat prowadzi własny gabinet lekarski. Popularyzator wiedzy medycznej w mediach, autor audycji radiowych z cyklu "Minuta dla zdrowia", "Bądź zdrów", "Zioła na działce"

Grasica, choć niewielka, odgrywa kluczową rolę w układzie odporności

U młodych osób waży około 30 g, jednak po 60. roku życia jej masa zmniejsza się do zaledwie 0,5 g. Narząd ten znajduje się w górnej części klatki piersiowej, centralnie pod mostkiem. Do głównych funkcji grasicy należy nadzór nad rozwojem węzłów chłonnych i śledziony. W grasicy powstają limfocyty zwane tymocytami (białe krwinki). Tu przybywają „na naukę" limfocyty wytworzone przez szpik kostny. W czasie tej „nauki" są eliminowane nieprawidłowe limfocyty, które mogły atakować własne tkanki (choroby autoagresyjne). Grasica produkuje także szereg hormonów, takich jak tymopoetyna, tymozyna, tymulina oraz tymostymulina, Grasica jest niezbędna do rozwoju prawidłowej odporności organizmu. Jej niewykształcenie w życiu płodowym prowadzi do upośledzenia immunologicznej odporności komórkowej, a także do zmniejszenia ilości lub całkowitego braku gamma-globulin. Osoby, u których stwierdza się niski poziom gamma globulin nie mają własnej obrony przed wirusami i bakteriami oraz znacznie szybciej się starzeją.

W przebiegu wielu poważnych chorób można zaobserwować pierwotne lub wtórne niedobory immunologiczne. Do schorzeń tych należą m.in. nowotwory, przewlekłe agresywne zapalenie wątroby, niektóre choroby mózgu i rdzenia kręgowego, wczesne stadia stwardnienia zanikowego bocznego, reumatoidalne zapalenie stawów, a także polekowe osłabienie wytwarzania przez szpik komórek krwi, zwłaszcza limfocytów. Podobne problemy występują również u pacjentów, którzy byli poddawani naświetlaniom rentgenowskim. W takich przypadkach stosuje się terapię wyciągami z grasicy, które podawane są podskórnie, domięśniowo lub w formie kapsułek doustnych, często w połączeniu z cynkiem i selenem. Tego typu leczenie jest również skuteczne u osób cierpiących na częste i przewlekłe infekcje oraz osłabiony układ odporności.

Zdarza się również, że dochodzi do przerostu grasicy lub rozwoju zmian nowotworowych (grasiczaki). Na szczęście, przypadki te nie występują zbyt często.

Miastenia to kolejna choroba autoimmunologiczna, charakteryzująca się szybkim męczeniem i osłabieniem mięśni szkieletowych. W jej przebiegu organizm wytwarza przeciwciała, które niszczą receptory dla acetylocholiny. Choroba ta występuje 2-3 razy częściej u młodych kobiet w wieku 25-35 lat, natomiast u mężczyzn częściej pojawia się po 60. roku życia. W miarę postępu miastenii często dochodzi do osłabienia głosu, a mowa może stać się niewyraźna. W niektórych przypadkach występują także zaburzenia oddychania oraz upadki podczas chodzenia lub biegania. U pacjentów z miastenią często stwierdza się powiększoną grasicę, tzw. przetrwałą grasicę. Około 15% chorych na miastenię cierpi jednocześnie na raka grasicy.

Warto zatem, zwłaszcza u osób z osłabioną odpornością, zwrócić uwagę na stan i funkcjonowanie grasicy. Tym bardziej, że na rynku dostępne są suplementy zawierające wyciągi z tego narządu.

Leszek Marek Krześniak, www.drkrzesniak.pl

epressa.pl adres:3c7rsy

ARESZT DLA SPRAWCY ŚMIERTELNEGO WYPADKU

Młody kierowca, prowadząc samochód pod wpływem alkoholu, znacznie przekroczył dozwoloną prędkość, stracił panowanie nad pojazdem, który uderzył w betonowy przepust. W wyniku wypadku śmierć poniósł 23-letni pasażer

Policjanci z Włodawy, realizując polecenie prokuratury, zatrzymali 18-latka z powiatu garwolińskiego, podejrzanego o spowodowanie śmiertelnego wypadku pod wpływem alkoholu

Chełmski sąd zdecydował o tymczasowym aresztowaniu na trzy miesiące 18-letniego mieszkańca powiatu garwolińskiego, podejrzanego o spowodowanie śmiertelnego wypadku, który miał miejsce 30 kwietnia w Orchówku (województwo lubelskie, powiat włodawski). Około godziny 21:00, na łuku drogi, młody kierowca stracił panowanie nad pojazdem marki Cupra, w wyniku czego auto wpadło do rowu, uderzyło w skarpę i dachowało. Kilkanaście metrów od pojazdu funkcjonariusze odnaleźli ciało 23-letniego pasażera, który nie dawał oznak życia. Mimo podjętej reanimacji i przewiezienia go do szpitala, mężczyzny nie udało się uratować.

TRAGICZNA MAJÓWKA

Ze wstępnych ustaleń policji wynika, że czterech mężczyzn z powiatu garwolińskiego przyjechało na majówkę do Okuninki. Bezpośrednio po wypadku 18-latek, któremu z rozbitego auta pomogli wydostać się strażacy, został przewieziony do szpitala z obrażeniami. Policjanci zatrzymali również dwóch 20-latków, którzy podróżowali z nim w tym samym pojeździe.

18-LATKOWI GROZI 12 LAT

Śledztwo w tej sprawie prowadzi chełmska prokuratura. Jak informuje aspirant **Elwira Tadyniewicz**, rzecznik prasowy KPP Włodawa, 11 października policjanci z Włodawy, realizując polecenie prokuratury, zatrzymali 18-latka z powiatu garwolińskiego, podejrzanego o spowodowanie śmiertelnego wypadku pod wpływem alkoholu. Sąd Rejonowy w Chełmie zastosował wobec niego tymczasowy areszt na okres 3 miesięcy. Za to przestępstwo grozi kara do 12 lat pozbawienia wolności.

ur

Policjanci zabezpieczyli mefedron, amfetaminę i marihuanę

Funkcjonariusze z Garwolina zatrzymali dwóch mężczyzn zamieszanych w przestępstwa narkotykowe. W wyniku przeprowadzonych działań zabezpieczono nielegalne substancje - mefedron, amfetamina i marihuana, a także sprzęt do porcjowania narkotyków

W ubiegłym tygodniu funkcjonariusze z Wydziału ds. Przestępczości Gospodarczej i Korupcji zatrzymali 29-latka z powiatu garwolińskiego. Mężczyzna miał przy sobie mefedron i amfetaminę i został osadzony w areszcie. Postawiono mu zarzut posiadania substancji psychotropowych.

Również w minionym tygodniu policjanci z Wydziału Kryminalnego zatrzymali 32-letniego mieszkańca powiatu garwolińskiego. Przeszukanie jego mieszkania doprowadziło do zabezpieczenia kilkudziesięciu porcji handlowych narkotyków, w tym mefedronu i marihuany oraz narzędzi służących do ich porcjowania.

- Zebrany w tej sprawie materiał dowodowy pozwolił na przedstawienie 32-latkowi zarzutu handlu nielegalnymi substancjami. Sąd, na wniosek śledczych, zastosował wobec podejrzanego tymczasowy areszt na 3 miesiące. Za to przestępstwo grozi kara do 10 lat pozbawienia wolności - informuje podkom. **Małgorzata Pychner**, rzecznik prasowy KPP w Garwolinie. Drugi z podejrzanych, 29-latek, usłyszał zarzut posiadania substancji psychotropowych.

„Speed" w akcji

Podczas ubiegłotygodniowej akcji policjanci grupy „Speed" na terenie powiatu garwolińskiego skontrolowali 141 pojazdów, ujawnili 88 wykroczeń, w tym 74 związane z przekroczeniem dopuszczalnej prędkości. Funkcjonariusze zatrzymali ponadto 12 dowodów rejestracyjnych.

REKLAMA

Transport z Turcji do Rosji zatrzymany na S17

Funkcjonariusze Inspekcji Transportu Drogowego z Garwolina zatrzymali na drodze ekspresowej S17 ciężarówkę przewożącą ryby z Turcji do Rosji. Rumuński kierowca otrzymał 17 mandatów na łączną kwotę ponad 10 tysięcy złotych

Do zatrzymania doszło we wtorek, 15 października, na drodze ekspresowej S17 w pobliżu Garwolina. Skontrolowano ciągnik siodłowy z naczepą-chłodnią, należący do rumuńskiego przedsiębiorcy. Pojazd przewoził świeże ryby z Turcji do Rosji, a kierowca przedstawił wszystkie wymagane dokumenty niezbędne do międzynarodowego przewozu towarów.

16 NARUSZEŃ W 12 DNI

Kontrola cyfrowych danych z tachografu i karty kierowcy wykazała szereg poważnych naruszeń przepisów dotyczących czasu pracy kierowców w międzynarodowych przewozach drogowych. W trakcie czynności funkcjonariusze ITD sprawdzili 12-dniowy okres pracy kierowcy, który był wcześniej kontrolowany przez służby węgierskie 24 września. Od tego czasu stwierdzono 16 naruszeń norm czasu pracy oraz nieprawidłowości związanych z obsługą tachografu. Kierowca w Turcji prowadził ciężarówkę bez zalogowanej karty w tachografie, a gdy kończył się jego czas pracy, kontynuował jazdę, używając karty innej osoby. Inspektorzy stwierdzili m.in. przekroczenie maksymalnego czasu prowadzenia pojazdu bez przerwy o prawie 6 godzin i wielokrotne skrócenie wymaganych okresów odpoczynku. Kierowca odebrał tygodniowy odpoczynek z opóźnieniem ponad 20 godzin i nie wprowadzał ręcznie symboli państw rozpoczęcia i zakończenia pracy.

DOSTAŁ 17 MANDATÓW!

Inspektorzy stwierdzili również, że kierowca nie pobrał na czas danych cyfrowych z tachografu i karty - termin został przekroczony o 90 dni. W wyniku tych naruszeń nałożono na kierowcę 17 mandatów o łącznej kwocie 10 050 zł, które zostały opłacone. Przewoźnikowi grozi kara 12 tys. zł, a zarządzającemu 2 tys. zł. Zabezpieczono 14 tys. zł kaucji na poczet przyszłych kar, w przeciwnym razie pojazd trafiłby na parking strzeżony.

- Przestrzeganie limitów czasu pracy kierowców zawodowych jest kluczowe dla bezpieczeństwa w transporcie oraz innych uczestników ruchu drogowego. Zmęczenie u kierowcy prowadzi do spowolnienia reakcji i obniża zdolność do bezpiecznej jazdy. Przekraczanie norm to nie tylko zagrożenie, ale także nieuczciwa konkurencja w branży - zaznacza Zbigniew Kapciak, wojewódzki inspektor transportu drogowego.

m

600 tysięcy na aktywizację bezrobotnych

W starostwie zawarto 15 umów dotyczących aktywizacji osób bezrobotnych poprzez refundację kosztów wyposażenia i doposażenia stanowisk pracy. Łączna kwota umów wyniosła przeszło 600 tysięcy złotych

- Kierujemy znaczne środki na aktywizację osób bezrobotnych w naszym powiecie. W bieżącym roku przeznaczyliśmy już prawie 11 milionów złotych na różne formy aktywizacji zawodowej, obejmujące 881 osób - poinformowała starosta powiatu garwolińskiego, **Iwona Kurowska**. - *Dzisiejsze umowy z lokalnymi przedsiębiorcami są niezwykle istotne, ponieważ wspierają nie tylko bezrobotnych, ale także rozwój gospodarczy naszego powiatu i 14 gmin* - dodała.

Marcin Zboina, dyrektor Powiatowego Urzędu Pracy w Garwolinie, zaznaczył, że podpisane umowy pozwolą na zaktywizowanie 15 osób z terenu powiatu. - *W ramach ostatniego naboru podpisaliśmy umowy z pracodawcami na kwotę przekraczającą 600 tysięcy złotych, co pozwoli na wyposażenie lub doposażenie miejsc pracy dla osób poszukujących zatrudnienia* - podkreślił dyrektor.

OBFITY ROK W DOTACJE

W 2024 roku Powiatowy Urząd Pracy w Garwolinie przeznaczył znaczące środki na aktywizację zawodową osób bezrobotnych, oferując wsparcie w wielu formach.

W ramach wsparcia zorganizowano roboty interwencyjne dla 208 osób, na co wydano blisko 920 tys. zł. Programy stażowe objęły 266 osób, a ich realizacja kosztowała 2,63 mln zł. Z kolei na organizację robót publicznych dla 7 osób przeznaczono ponad 137 tys. zł, natomiast 53 osoby zostały zatrudnione w pracach społecznie użytecznych, na które wydano ponad 83 tys. zł.

Szkolenia zawodowe, które mają na celu zwiększenie szans na rynku pracy, objęły 42 osoby, z budżetem wynoszącym 282.844 zł. Ponadto, podpisano 92 umowy na wypłatę jednorazowych środków na rozpoczęcie działalności gospodarczej, co łącznie kosztowało 3.122.527 zł.

Dzięki refundacjom kosztów wyposażenia lub doposażenia stanowisk pracy, 85 osób uzyskało zatrudnienie, a na ten cel przeznaczono 1,98 mln zł.

Program wsparcia podjęcia pracy poza miejscem zamieszkania, tzw. „bon na zasiedlenie," umożliwił 31 osobom otrzymanie refundacji na łączną kwotę 358.040 zł.

W ramach programów opieki nad dzieckiem, zrefundowano koszty dla dwóch osób na kwotę 7,4 tys. zł. Ponadto, na kontynuację edukacji na studiach podyplomowych dla trzech osób bezrobotnych przeznaczono 37.762 zł.

W ramach Krajowego Funduszu Szkoleniowego podpisano także umowy z 92 osobami, umożliwiając im podniesienie kwalifikacji zawodowych, co kosztowało 1.337.642 zł.

Andrzej Ciosek

BURZA W POWIECIE.

Kto manipuluje faktami, kto kogo szkaluje, a komu próbuje się zamknąć usta? Kto stosuje metody przypominające stalinowskie standardy? Na powiatowej scenie politycznej wybuchła mała burza, pełna wzajemnych oskarżeń i napięć

M. Kobus/facebook

- Krótko mówiąc, padłem ofiarą wszechobecnej i rażącej wręcz żądzy władzy i podporządkowywania sobie innych, wykorzystując do tego swoje stanowiska i wpływy - uważa radny Marcin Kobus

Wszystko zaczęło się podczas wrześniowej sesji rady powiatu, kiedy radny **Marcin Kobus**, członek Klubu Radnych PSL, wyraził swoje zaniepokojenie treściami publikowanymi na oficjalnym profilu starosty **Iwony Kurowskiej** na platformie społecznościowej. - *Od pewnego czasu pojawiają się tam komentarze i posty szkalujące obecną władzę i premiera, wybranych w demokratycznych wyborach 15 października. To nie byłoby nic dziwnego, gdyby były publikowane na prywatnym koncie* - mówił Kobus. - *Jednak konto to nosi nazwę: Starosta Iwona Kurowska, co według mnie jest wysoce nieodpowiednie i oburzające. Stanowisko starosty nie powinno być wykorzystywane do gierek politycznych, które wprowadzają podziały wśród mieszkańców i odciągają uwagę od pilnych spraw wymagających rozwiązania* - kontynuował.

Kobus zaapelował do starosty, aby powstrzymała się od komentowania polityki na swoim oficjalnym koncie. Na zakończenie wyraził nadzieję, że obecny rząd nie będzie dyskryminować samorządów o odmiennych sympatiach politycznych przy podziale środków na rozwój.

Starosta Iwona Kurowska odparła, że sesje rady powiatu nie są miejscem na ocenianie sposobu, w jaki poszczególne osoby prowadzą swoje media społecznościowe. Podkreślała też potrzebę zachowania powagi obrad.

Z kolei 4 października radni Powiatowego Forum Samorządowego pisali we wspólnym oświadczeniu: *Martwi nas fakt dużego upolityczniania uroczystości przez często bardzo źle nastawione do obecnego rządu, wypowiedzi naszego Posła czy Pani Starosty. Uważamy to za duży nietakt i bardzo źle wróżące podejście w zakresie możliwości pozyskiwania środków finansowych.*

STANOWISKO RADY POWIATU

O dyskusji na sesji pisaliśmy jako jedyni w 42. numerze „Twojego Głosu", który ukazał się 15 października. Tego samego dnia odbyła się kolejna sesja rady powiatu. Do porządku obrad dodano punkt dotyczący stanowiska rady powiatu „w sprawie wypowiedzi i publikacji w mediach społecznościowych niepokojących oświadczeń o możliwości blokowania środków finansowych dla powiatu garwolińskiego".

- *Rada Powiatu Garwolińskiego wyraża ogromne zaniepokojenie wygłoszonymi podczas IV sesji Rady Powiatu Garwolińskiego oraz opublikowanymi w mediach społecznościowych oświadczeniami dotyczącymi możliwości blokowania środków na inwestycje dla powiatu garwolińskiego. Po raz pierwszy spotykamy się z sytuacją, że o przyznaniu dofinansowania mogą decydować nie względy merytoryczne, czyli dobrze napisane wnioski, ale wyrażane poglądy polityczne, oceniające działania obecnego rządu* - brzmi stanowisko. W stanowisku jest przypomniane, że 14 samorządów gminnych powiatu garwolińskiego oraz sam powiat otrzymały rządowe wsparcie w latach 2021 - 2023 w wysokości kilkuset milionów złotych.

- *Nigdy w historii naszego samorządu nie zetknęliśmy się z tak bardzo wprost wymierzoną próbą zamykania ust czy wręcz zastraszania wbrew interesowi mieszkańców powiatu garwolińskiego. Przypominać to może naszym mieszkańcom cenzurę, zamykanie ust w stylu standardów wręcz stalinowskich* - czytamy. Rada wyraża także nadzieję, że marszałek województwa i wojewoda, do których skierowane jest to stanowisko, w swych decyzjach dotyczących wsparcia finansowego dla inwestycji samorządu powiatu garwolińskiego będą kierowali się wyłącznie potrzebami społeczności lokalnej.

PRAWIE GODZINNA DYSKUSJA NA SESJI

Przegłosowanie stanowiska poprzedziła około 50-minutowa dyskusja.

- *To jest kabaret. Odwracacie kota ogonem. Miasto Garwolin w pierwszym rozdaniu Polskiego Ładu dostało null - zero środków rządowych. Wszyscy jesteśmy tutaj świadomi, jak wyglądał wniosek na Polski Ład. Może państwo starostowie przypomnicie, ile znaków miał zawierać* - jako pierwszy zabrał głos M. Kobus. Dodał, że podtrzymuje swoją wypowiedź.

- *Uważam, że nadużywa pani tytułu starosty. Demokratyczny wybór w naszym powiecie ma Forum i PSL. Za nami poszło 26 tysięcy wyborców. Na skutek zdrady jednej osoby z Forum, przejęliście władzę. Więc nie macie tak naprawdę demokratycznego mandatu do sprawowania tej władzy* -grzmiał radny.

8 października zmarł
Franciszek ŚLIŃSKI
z Brzegów
przeżył 88 lat

12 października zmarła
Julianna DĘBECKA
z Woli Rębkowskiej
przeżyła 71 lat

15 października zmarła
Zofia Marianna BAJERA
ze Starowoli
przeżyła 90 lat

15 października zmarła
Stanisława Feliksa PRZYBYSZ
z Garwolina
przeżyła 84 lata

17 października zmarła
Zofia ZAWADKA
z Jaźwin
przeżyła 74 lata

17 października zmarł
Tadeusz SIKORA
z Nowego Puznowa
przeżył 86 lat

17 października zmarła
Elżbieta MARKOWSKA-KOWALCZYK
z Tarnowa, przeżyła 65 lat

epraso.pl a06 c76b

WZAJEMNE OSKARŻENIA

Wicestarosta **Mirosław Walicki** odpowiedział, że w czasie, gdy był starostą spłynęło do powiatu wiele środków rządowych. - *Wtedy też istniała opozycja i nigdy nie ośmieliliśmy się zwracać opozycji uwagi, żeby nie formułowała publicznie swoich poglądów, bo nie dostaniemy środków. Coś takiego nigdy nie miało miejsca. Stąd to oburzenie i stanowisko rady powiatu. To, o czym pan radny mówi, czyli nieskomplikowaność, prostota składanych wniosków, jednoznacznie przez samorządowców była oceniana pozytywnie* - wspominał.

Odniósł się do określenia „zdrajca". - *Zdradził co? Myślę, że trzeba się będzie nad tym zastanowić… Może wyraził swoje poglądy. Tym też będziecie szachować i nazywać zdradą wyrażanie swoich poglądów?* - pytał Walicki. - *Nigdy nie byłem świadkiem sytuacji, żeby poglądy wygłaszane na zewnątrz były wykładnikiem przyznawanych dofinansowań* - zapewniał.

Te słowa podważał radny Kobus, który wskazywał, że w kraju, do samorządów, gdzie rządziła inna opcja, środki nie spływały. - *To są fakty, a z faktami się nie dyskutuje* - podkreślał.

Wicestarosta odparł, że to kuriozum, aby radny powiatu garwolińskiego podnosił, że gdzie indziej było mniej pieniędzy niż dla naszego powiatu. - *Tymi oświadczeniami postawiliście mieszkańców w roli zakładników, bo jeżeli starosta czy rada powiatu będzie się negatywnie wyrażać o rządzie, to nie dostaniemy środków. Te środki nie są dla zarządu powiatu, rady powiatu, tylko dla mieszkańców* - wskazywał wicestarosta.

Radny **Maciej Kurowski** zdefiniował szkalowanie jako mówienie nieprawdy o kimś. - *Niemalże można mówić o pomówieniu. Ja rozumiem, że jeżeli w mediach społecznościowych, na których rzekomo było to szkalowanie, zostało złamane prawo, to będzie zgłoszenie do prokuratury* - odniósł się do słów o szkalowaniu. Zauważył także, że gdyby przyjąć retorykę M. Kobusa, to w kraju powinien rządzić rząd PiS, który w wyborach do sejmu zdobył większość.

Kolegę z klubu PSL bronił **Marek Chciałowski**. - *A gdzie jest wolność słowa, kiedy totalnie zaczyna się krytykować pana Marcina? On wypowiedział pewne swoje słowa, myśli - miał ku temu prawo jako radny* - zauważył dodając, że rada powiatu ma reprezentować wszystkich mieszkańców, a nie jedno ugrupowanie.

W środę, 16 października, przewodniczący rady powiatu i zarząd zwołali konferencję prasową. - Poważnie traktujemy dochodzące do nas sygnały o możliwości wpływu na władze powiatu, mające na celu wymuszenie zaprzestania krytykowania władz centralnych. Naszym celem jest ochrona samorządowców przed tego typu działaniami, jak również zapewnienie możliwości swobody wypowiadania poglądów, nieuwarunkowanych sytuacją polityczną w kraju - oznajmił Norbert Wilbik (z prawej)

Na to M. Kurowski odparł, że to właśnie jest odwracanie kota ogonem.

M. Walicki pytał, czy radny Kobus ma prawo wyrażać swoje poglądy, a starosta już nie? Dopytywał, czy jest to stanowisko radnego czy klubu PSL.

- *Przeważnie klub, który wyraża stanowisko, daje to na piśmie albo w jasno określonym sformułowaniu na sesji Rady Powiatu Garwolińskiego. My tego nie zrobiliśmy, chociaż mamy podobne poglądy, ale nigdzie takie coś nie zostało powiedziane* - doprecyzował M. Chciałowski. Wskazał, że w wypowiedziach Kobusa były znaki zapytania, a nie stwierdzenia.

STAROSTA PREZYDENTEM?

Starosta Kurowska z zadowoleniem przyjęła, że M. Chciałowski jako szef PSL „odciął się od wypowiedzi M. Kobusa, jako nieustalonego wspólnego stanowiska". Pytała też radnych z PSL i Forum, czy uzurpują sobie prawo wpływania na decyzje wojewody i marszałka.

- *Panie radny Marcinie, kolego drogi od wielu lat. Co to jest oficjalny fanpage pani starosty? Ja na tym fanpage`u, jak będę chciała, to napiszę sobie „Prezydent Stanów Zjednoczonych" i co mi kto zrobi? Jest oficjalna, certyfikowana strona starostwa, a wszelkie nasze działalności na Facebooku, Instagramie, Tik Toku platformie X, to nasza osobista działalność. Mogę sobie ten fanpage nazwać jak będę chciała. W zależności od tego, jaką funkcję w danym momencie pełnię, mam prawo do wypowiadania swoich poglądów i do zadawania pytań* - podkreślała dodając, że nie znajdzie się na jej koncie ani jednego jej posta, w którym szkaluje kogokolwiek, bo nie ma tego w zwyczaju.

RADNY ODMAWIA DYSKUSJI POLITYCZNEJ

W imieniu Forum głos zabrał radny **Sebastian Kieliszek.** - *Mieszkańcy oczekują konkretnych inwestycji i konkretnych zadań. Zadaniem nas, jako samorządowców, jest w większym stopniu starać się o te środki i współpracować między poszczególnymi organami administracji rządowej i samorządowej i te środki ściągać do powiatu. Więcej pracować mniej politykować* - stwierdził.

Do głosu przewodniczącego klubu przyłączył się radny **Michał Pałyska**. - *Pan były starosta chciał nas zręcznie wciągnąć w dyskusję polityczną, natomiast ja jej odmawiam. Odmawiam sprowadzania jej na poziom samorządowy* - wniósł o zakończenie dyskusji i zadeklarował, że wstrzyma się w sprawie tego stanowiska.

Jako nowy radny, **Marcin Jaroń** (klub PiS) przyznał, że smuci go to, jak zaczyna się praca w obecnej kadencji.

- *Pan radny Marcin Kobus odwołuje się do globalnej polityki, natomiast my - myślę - powinniśmy spojrzeć bardziej lokalnie na to, jakie są potrzeby naszej społeczności, naszych wyborców. Oskarżanie pani starosty o uprawianie polityki do realizacji jakichś własnych celów jest trochę nie na miejscu, biorąc pod uwagę atak polityczny i straszenie polityczne nas i naszej lokalnej społeczności tym, że nie będzie środków dla naszego powiatu od wojewody i marszałka* - powiedział. Dodał, że tych środków najzwyczajniej może nie być.

KTO SAMORZĄDOWCEM, A KTO POLITYKIEM?

M. Walicki oskarżył opozycję, że to ona pomieszała sprawy samorządowe z rządowymi i zachowała się jak politycy, a nie samorządowcy.

- *Ależ pięknie żonglujecie tymi stwierdzeniami, ajajaj, jaki ten Kobus to zły, ło Jezu. A Kobus wyraził prawdziwą obawę i nic więcej. To były pytania i to była obawa o możliwość pozyskiwania środków rządowych. I taka jest prawda, a druga prawda jest taka, że pani starosta nadużywa tytułu starosty* - zripostował M. Kobus.

- *Jeden pan radny konsekwentnie mówi, co ja mogę, a czego nie mogę. To jest powrót do czasów słusznie minionych, kiedy nie można było się wypowiadać, bo człowiek stracił pracę, albo jego dziecko nie dostało się do szkoły. Obudźmy się! Cieszę się, że nie uzgadnialiście stanowisk z wojewodą i marszałkiem* - podsumowała starosta.

Radny **Stefan Gora** stwierdził, że słowa M. Kobusa wypowiedziane podczas poprzedniej sesji oznaczały: działajmy wspólnie, nie obrażajmy innych, bo mamy wspólny interes. - *Mam długi staż pracy w samorządzie, prawie 35 lat, doświadczałem sytuacji, w których instytucje wspomagające samorządy podejmowały swoje decyzje wsparcia, jednak zależnie od mojej czy innych samorządowców postawy politycznej* - dodał.

Radny Pałyska złożył wniosek formalny o zakończenie procedowania. Przewodniczący **Norbert Wilbik** wyraził nadzieję, że „nadal żyjemy w kraju demokratycznym i te wszystkie głosy nie wpłyną na pozyskiwane przez powiat środki".

Ostatecznie 12 głosami „za", przy dwóch „przeciw" i pozostałych wstrzymujących się, rada przyjęła stanowisko.

KONFERENCJA PRZED BUDYNKIEM STAROSTWA

Dzień później przewodniczący rady powiatu i zarząd zwołali konferencję prasową. - *Wynik głosowania pokazuje, że my, radni, poważnie traktujemy dochodzące do nas sygnały o możliwości wpływu na władze powiatu, mające na celu wymuszenie zaprzestania krytykowania władz centralnych. Naszym celem jest ochrona samorządowców przed tego typu działaniami, jak również zapewnienie możliwości swobody wypowiadania poglądów, nieuwarunkowanych sytuacją polityczną w kraju* - oznajmił N. Wilbik.

Wicestarosta M. Walicki przypomniał, że do powiatu garwolińskiego, pomimo różnic w poglądach politycznych, spływało bardzo dużo środków rządowych - ponad miliard w ciągu pięciu lat. - *Z niepokojem przyjęliśmy oświadczenia radnych, naszych kolegów, samorządowców, którzy przestrzegają nas przed tym, że wyrażanie poglądów politycznych może skutkować blokowaniem środków dla mieszkańców powiatu garwolińskiego* - mówił. Zaapelował do samorządowców, ale także do marszałka i wojewody o to, żeby nie kierowali się w przyznawaniu środków dla mieszkańców powiatu garwolińskiego poglądami politycznymi.

Starosta Iwona Kurowska stwierdziła, że „po raz pierwszy w historii grozi się radnym, zarządowi powiatu, władzom powiatu, tym, że nie będą otrzymywać na inwestycje środków rządowych, jeśli będą krytykować działania rządu Donalda Tuska i samego premiera Donalda Tuska". - *Stanowczo nie zgadzam się z taką sytuacją, w której mieszkańcy powiatu garwolińskiego i tak potrzebne inwestycje dla nich, traktowani są jako zakładnicy przy próbach zastraszania władz powiatu, zarządu powiatu, poszczególnych radnych* -przemawiała.

Zaapelowała do władz wojewódzkich o to, aby podejmując decyzje, o przyznawaniu środków na inwestycje kierowali się wyłącznie dobrem tych mieszkańców, zasadnością, potrzebami danego terenu. Zaapelowała także do radnych powiatowych o współpracę. W dalszej części, w odpowiedzi na zadane pytanie, stwierdziła, że dochodzi do „inwigilacji" wypowiedzi na profilach w mediach społecznościowych.

„PADŁEM OFIARĄ ŻĄDZY WŁADZY"

O podsumowanie konferencji pytamy M. Kobusa. - *Mam nadzieję, że wszyscy widzą wysoki poziom manipulacji. W sposób świadomy, na potrzeby nieustającej kampanii i promocji w przestrzeni publicznej, nadinterpretowane i przekręcane są wypowiedzi moje, jak i moich kolegów radnych z Forum Samorządowego, zmieniając zupełnie kontekst naszych wypowiedzi. Wybiórcze ich traktowanie, wyrywanie z kontekstu fragmentów wypowiedzi, to nic innego, jak próba odwrócenia uwagi od bieżącej polityki starostwa i manipulacja, której mówię stanowcze „NIE"* - podkreśla radny.

W jego opinii cała sytuacja jest dowodem na to, że w sposób wyjątkowo nieetyczny zamierza się w naszym powiecie rozprawiać z opozycją, która odważy się głośno zwracać uwagę i nie godzi się na podporządkowanie zasadom działania „albo jesteś ze mną, albo przeciwko mnie". - *I poprzez takie właśnie działania próbuje się odebrać nam głos i możliwość wyrażania swoich opinii, szczególnie tych krytycznych wobec obecnej koalicji rządzącej w powiecie. Krótko mówiąc, padłem ofiarą wszechobecnej i rażącej wręcz żądzy władzy i podporządkowywania sobie innych, wykorzystując do tego swoje stanowiska i wpływy* - podsumowuje.

Radny Kobus uważa, że samorządowcy powinni zająć się dialogiem i wspólną pracą na rzecz mieszkańców, a walkę polityczną pozostawić innym.

Czy to tylko chwilowa burza na niwie powiatowej, czy też początek dłuższego konfliktu?

JS

Wydrukuj ap a0002287170

Nauczyciele świętowali w Woli Łaskarzewskiej

Hanna Cichecka/UG Łaskarzew

Spotkanie uświetnił występ artystyczny uczniów

Hanna Cichecka/UG Łaskarzew

Podczas uroczystości Marek Ziędalski wręczył pedagogom Nagrody Wójta Gminy Łaskarzew

W Szkole Podstawowej w Dąbrowie z siedzibą w Woli Łaskarzewskiej odbyły się uroczystości z okazji Gminnego Dnia Edukacji Narodowej

Wydarzenie, które odbyło się 10 października, było okazją do złożenia podziękowań nauczycielom, dyrektorom i pracownikom szkół, których organem prowadzącym jest gmina Łaskarzew.

Wójt **Marek Ziędalski** w swoim przemówieniu skierował do obecnych wyrazy wdzięczności za ich trud i zaangażowanie w edukację młodego pokolenia. Podkreślił znaczenie Dnia Edukacji Narodowej jako najważniejszego święta polskiej oświaty, przypominając o roli Komisji Edukacji Narodowej, jednej z pierwszych instytucji oświatowych w Europie. - *Edukacja młodego pokolenia to proces trudny i wymagający, ale jednocześnie nasz wspólny obowiązek* - zaznaczył wójt.

Ziędalski podziękował wszystkim pracownikom oświaty za ich codzienną pracę i oddanie w kształtowaniu przyszłych pokoleń, dziękując również emerytowanym nauczycielom za ich wieloletni wkład w rozwój lokalnej edukacji. Słowa uznania skierował także do pracowników administracyjnych i obsługowych, którzy na co dzień wspierają funkcjonowanie placówek oświatowych.

Podczas uroczystości wręczone zostały Nagrody Wójta Gminy Łaskarzew. Otrzymali je:

- **Małgorzata Bondel** - dyrektor Szkoły Podstawowej w Dąbrowie,
- **Beata Paziewska** - dyrektor Zespołu Szkół w Starym Pilczynie,
- **Elżbieta Gazda** - dyrektor Zespołu Szkół w Izdebnie,
- **Monika Marciniak** - dyrektor Szkoły Podstawowej w Krzywdzie,
- **Agata Narojczyk** - nauczyciel Szkoły Podstawowej w Dąbrowie,
- **Milena Balcerzak-Węgrzyn** - nauczyciel Zespołu Szkół w Starym Pilczynie,
- **Anna Błażejczyk** - nauczyciel Zespołu Szkół w Starym Pilczynie,
- **Katarzyna Kępka** - nauczyciel Przedszkola w Izdebnie,
- **Magdalena Bogucka** - nauczyciel Szkoły Podstawowej w Izdebnie,
- **Anna Głaszczka** - nauczyciel Szkoły Podstawowej w Krzywdzie.

Następnie dyrektor Szkoły Podstawowej w Dąbrowie, Małgorzata Bondel, wręczyła nagrody wyróżnionym nauczycielom i pracownikom szkoły.

W uroczystościach udział wzięły także **Halina Poszytek**, prezes ZNP w Garwolinie oraz **Marzena Zowczak**, prezes Ogniska ZNP w Łaskarzewie, które podziękowały nauczycielom za ich zaangażowanie, wręczając symboliczne kwiaty na ręce Małgorzaty Bondel.

Spotkanie uświetnił występ artystyczny uczniów Szkoły Podstawowej w Dąbrowie, którzy zaprezentowali program przygotowany pod kierunkiem nauczycieli **Jolanty Moczulskiej** i **Agaty Narojczyk**.

DAMIAN NIE ŻYJE. POMÓŻMY MAGDZIE I LENCE

Ten poranek zmienił życie rodziny Jodełków na zawsze. Kilka dni po dramatycznym wypadku samochodowym Damian zmarł w szpitalu. Magda straciła ukochanego męża, a ich mała córeczka Lenka - tatę. Zostały nie tylko z bólem i pustką, ale także z niedokończonym remontem domu oraz kredytem do spłacenia

Magda i jej córeczka Lenka po stracie ukochanego męża i taty potrzebują naszego wsparcia. Zostały nie tylko z niewyobrażalnym bólem i pustką, ale także z niedokończonym remontem wymarzonego domu oraz kredytem do spłacenia

Magda, Damian i ich córeczka Lena z Kębłowa (gmina Żelechów) tworzyli szczęśliwą rodzinę. Niedawno rozpoczęli remont wymarzonego domu, do którego mieli wkrótce się przeprowadzić. Niestety, życie napisało dla nich bolesny scenariusz.

Do tragicznego wypadku doszło w czwartek, 3 października, około godziny 4:35 na ulicy Długiej w Żelechowie. - *Ze wstępnych ustaleń policjantów, wykonujących na miejscu czynności wynika, że 30-letni kierowca opla jadąc od strony Stoczka Łukowskiego z nieustalonych na chwilę obecną przyczyn stracił panowanie nad pojazdem, zjechał z drogi i uderzył w pobliski mostek* - informowała bezpośrednio po zdarzeniu podkom. **Małgorzata Pychner**, asystent ds. prasowo-informacyjnych komendanta powiatowego policji w Garwolinie. Mężczyzna został przewieziony do szpitala, jednak mimo wysiłków lekarzy, zmarł kilka dni później w wyniku odniesionych obrażeń.

To tragiczne wydarzenie diametralnie odmieniło życie rodziny Jodełków. Pani Magda i jej córeczka Lenka straciły najbliższą osobę - męża i ojca. W jednej chwili wszystkie ich plany i marzenia legły w gruzach. Teraz możemy im pomóc, wspierając w tym trudnym czasie.

MAGDA STRACIŁA UKOCHANEGO MĘŻA, A LENKA TATUSIA

Na platformie Pomagam.pl siostra pani Magdy, Karolina Grąbczewska, zorganizowała zbiórkę. - *Droga rodzino, przyjaciele, bliscy, ludzie dobrej woli... wielu z Was wie, jaką tragedię przeżywa moja ukochana siostra Magda i jej córeczka Lenka. Damian zginął nagle i niespodziewanie w wypadku samochodowym, zostawiając zrozpaczoną żonę i maleńką, 9-miesięczną Lenkę. Magda straciła ukochanego męża, a Lenka tatusia. Kochali się nad życie, a los okazał się dla nich najbardziej okrutny* - napisała w apelu Karolina.

BÓL, CIERPIENIE, PUSTKA, REMONT I KREDYT DO SPŁACENIA

- *Magda i Lenka zostały nie tylko z niewyobrażalnym bólem i pustką, ale także z niedokończonym remontem wymarzonego domu oraz kredytem do spłacenia. Nikt nie mógł przewidzieć, jak niesprawiedliwe i pełne cierpienia stanie się ich życie. Zamiast cieszyć się rodzinnym szczęściem, urządzaniem domu, Magda musiała pożegnać ukochanego męża, a Lenka - wspaniałego tatę* - czytamy w opisie zbiórki na Pomagam.pl.

- *Damian odszedł od nas zbyt wcześnie, pozostawiając wiele niezrealizowanych planów i marzeń. Był człowiekiem o wielkim sercu, zawsze gotowy, by pomóc innym. Pełen miłości i oddania dla swojej rodziny, przyjaciół i znajomych. Teraz, gdy nie ma go wśród nas, Magda i ich córeczka Lenka potrzebują naszego wsparcia, aby nie utraciły tego, w co Damian włożył tyle pracy i serca - ich wymarzonego domu. Każda wpłata jest niezwykle cenna. Damian nigdy nie odmawiał pomocy, więc teraz pomóżmy jego ukochanej żonie i córce* - apeluje Karolina.

TY TEŻ MOŻESZ POMÓC

Na platformie Pomagam.pl trwa zbiórka **„Pomóżmy Magdzie i Lence”**. Magda i jej córeczka Lenka po stracie ukochanego męża i taty potrzebują naszego wsparcia. Pomóżmy im dokończyć remont wymarzonego domu. Każda wpłata na ogromne znaczenie - razem możemy sprawić, by Magda i Lenka miały dach nad głową i poczucie bezpieczeństwa. Dołącz do pomocy na Pomagam.pl

ur

Muzyczny hołd dla papieża Polaka

garwolin.pl

GARWOLIN Jak co roku, z okazji Dnia Papieskiego, w Centrum Sportu i Kultury odbył się koncert w wykonaniu Orkiestry Dętej Ochotniczej Straży Pożarnej w Garwolinie. W niedzielne popołudnie, 13 października, zebrana publiczność miała okazję wysłuchać religijnych melodii i piosenek. Kilkudziesięciu muzyków pod batutą kapelmistrza Zbigniewa Miętusa, wspieranych przez solistów Małgorzatę Bajek i Tadeusza Talarka, zaprezentowało repertuar nawiązujący do postaci Jana Pawła II. Koncert rozpoczął się wprowadzeniem Talarka, który przypomniał słuchaczom postać papieża Polaka oraz ideę Dnia Papieskiego. W tym roku wydarzenie odbywało się pod hasłem "Ewangelia starości i cierpienia". W trakcie koncertu debiut sceniczny miała jedna z młodych członkiń orkiestry, którą kapelmistrz uroczyście przedstawił na zakończenie występu. Wśród utworów nie mogło zabraknąć lubianej przez papieża „Barki” oraz pieśni Maryjnych.

PIERWSZY KONGRES SAMORZĄDÓW UCZNIOWSKICH

Uczniowie z lokalnych szkół mieli okazję zdobyć nowe umiejętności, zaprezentować działalność swoich samorządów oraz podjąć dyskusję o problemach i potencjale młodzieży

garwolin.pl

Kongres Samorządów Uczniowskich, który odbył się 10 października w Centrum Sportu i Kultury w Garwolinie, stał się przestrzenią do dyskusji o samorządności, wymiany doświadczeń i współpracy międzyszkolnej

Kongres Samorządów Uczniowskich, który odbył się 10 października w Centrum Sportu i Kultury w Garwolinie, stał się przestrzenią do dyskusji o samorządności, wymiany doświadczeń i współpracy międzyszkolnej. Było to pierwsze takie wydarzenie, ale z pewnością nie ostatnie.

- *Konferencja była krokiem w stronę współpracy międzyszkolnej. Dzięki niej mogliśmy sobie uświadomić, jak dużo możemy osiągnąć, działając razem* - mówi **Oliwia Masny**, uczennica Katolickiego Liceum Ogólnokształcącego w Garwolinie.

Kongres rozpoczął się panelem dyskusyjnym z udziałem samorządowców, m.in. przewodniczącego Rady Miasta Garwolina, **Marka Mikulskiego**, sekretarza miasta, **Cezarego Tudka** oraz przedstawicieli Młodzieżowego Sejmiku Województwa Mazowieckiego (**Kacper Broniszewski**) i Młodzieżowej Rady Miasta (**Rafał Talarek**). Uczestnicy dyskutowali o samorządności, możliwościach współpracy oraz odpowiedzialności, jaką niesie działalność w samorządzie.

Podczas części zatytułowanej „Młodzi w centrum" prelegenci zwrócili uwagę na problemy młodzieży, ich miejsce w społeczeństwie oraz zagrożenia, z jakimi mogą się spotkać. Psycholog **Izabela Tudek** opowiedziała o wsparciu emocjonalnym rówieśników, a przedstawiciele Komendy Powiatowej Policji w Garwolinie poruszyli temat zagrożeń i sytuacji niebezpiecznych z udziałem młodzieży.

Nie zabrakło również głosu samych uczniów, którzy zaprezentowali działalność swoich samorządów. Szkoły z Garwolina: Publiczna Szkoła Podstawowa nr 1, Publiczna Szkoła Podstawowa nr 2, Publiczna Szkoła Podstawowa nr 5, I Liceum Ogólnokształcące, Katolickie Liceum Ogólnokształcącego, Zespół Szkół nr 1 oraz Zespół Szkół nr 2 przedstawiały różnorodne inicjatywy - od akademii patriotycznych po akcje charytatywne.

Zakończeniem kongresu były warsztaty, prowadzone przez socjoterapeutę **Marcina Makaruka**, które ukazały znaczenie współpracy i komunikacji w działaniach samorządowych.

- *Kongres Samorządów Uczniowskich był znakomitą okazją do budowania więzi i wymiany doświadczeń młodzieży z naszego miasta. Mam nadzieję, że będą kolejne tego typu spotkania* - mówi **Katarzyna Borkowska**, opiekunka samorządu szkolnego PSP nr 5 w Garwolinie.

- *Mam nadzieję, że każdy z uczestników znalazł coś dla siebie. Każda zmiana i każda współpraca zaczyna się od pierwszego małego kroku i wierzę, że ten kongres takim właśnie krokiem był* - podsumowuje **Marzena Świeczak**, burmistrz Garwolina.

Organizatorami wydarzenia byli miasto Garwolin oraz Centrum Sportu i Kultury, a całość zrealizowano w ramach „Garwolińskiego Programu Rozwoju Młodzieży" współfinansowanego ze środków Samorządu Województwa Mazowieckiego.

POZNAJ NAJCIEKAWSZE MIEJSCA NADLEŚNICTWA GARWOLIN

Las Maciejowicki, Szkółki Krępskie i Dębniak

Las Maciejowicki to historyczna nazwa rozległego kompleksu leśnego, który rozciąga się na północ od Maciejowic, od których zaczerpnął swoją nazwę

Jesienią lasy podzameckie obfitują w grzyby

Teren o powierzchni około 5000 hektarów biegnie wzdłuż prawego brzegu Wisły, sięgając na północy aż do rzeki Promnik. Obecnie częściej stosuje się nazwę „lasy podzameckie", aby opisać ten obszar. Fragmenty tego największego lasu w powiecie garwolińskim były już przedstawiane w poprzednich publikacjach.

Współczesna nazwa Las Maciejowicki odnosi się głównie do lasów prywatnych, które należą do mieszkańców Maciejowic oraz Wspólnoty Gruntowej Maciejowice. Uroczysko to, położone na północ od miasta, znajduje się w jego granicach administracyjnych i zajmuje około 450 hektarów. W większości las ten został przekazany przez ród Zamoyskich w ramach likwidacji serwitutów. Częściowo powstał również w wyniku zalesienia niskiej jakości gruntów ornych i pastwisk, położonych w pobliżu rzeki Pytlochy. Charakterystycznym elementem krajobrazu tego miejsca są potężne linie energetyczne, rozpięte na wysokich kratownicowych słupach, które przewodzą prąd z elektrowni w Kozienicach.

WYKARCZOWAŁ LASY I ZAŁOŻYŁ WIOSKI

Na północ od Maciejowic, w lasach podzameckich, znajdują się uroczyska Dębniak w okolicach wsi Polik oraz Szkółki Krępskie, położone na południe od Leonowa.

Tereny w okolicach Krępy i Pogorzelca, w czasach historycznych należące do dóbr królewskich, jako pierwszy przejął prywatny właściciel - Ksawery Dobrowolski. Nowy gospodarz wykarczował większość tych lasów i założył wioski, takie jak Leonów, Ksawerynów i Celinów, nadając im nazwy od imion członków swojej rodziny. Następnie właścicielem tych terenów został Stanisław Zamoyski, który wykupił Dobra Krępskie i przyłączył je do Dóbr Nadwiślańskich. Właśnie z tego okresu pochodzi nazwa Szkółki Krępskie, odnosząca się do lasów na południe od wsi Leonów, gdzie niegdyś znajdowały się szkółki leśne. Do dziś świadectwem tamtych czasów pozostaje zabytkowa aleja drzew, w której można podziwiać ciekawe gatunki, takie jak dęby błotne, dąb burgundzki, rzadko spotykane na naszym terenie buki, potężne dęby czerwone, klony czerwone oraz drzewiaste formy czeremchy amerykańskiej. Lasy maciejowickie pod zarządem rodziny Zamoyskich rozwijały się i prosperowały dobrze.

GOSPODARKA WZOROWANA NA NIEMIECKIM MODELU

Na przełomie XIX i XX wieku przez 30 lat nadleśniczym lasów podzameckich był Feliks Rożyński, który prowadził gospodarkę leśną wzorowaną na niemieckim modelu. Wprowadził do upraw sosnę i świerk, uznawane za gatunki najbardziej dochodowe. Zorganizował także przestrzenną strukturę lasów, dzieląc je na tzw. „sekcje" (dzisiejsze „oddziały"), z których każda zajmowała około 50 mórg. Sekcja była podstawową jednostką powierzchniową zrębu, na którym pozostawiano wąskie pasy drzew nasiennych. Corocznie wycinano około 144 morgi lasu. O wysokiej jakości zarządzania lasami świadczy fakt, że przed wybuchem I wojny światowej były one wizytowane przez leśników z trzech zaborów. Odwiedzili oni kolejno obręby leśne takie jak „Dębniak" w okolicach Polika, „Trzcianka" w kierunku Domaszewa, „Domaszew", „Czerwony Krzyż", „Meśnik", „Smolarnia" koło Leonowa, „Krępa", „Godzisz", „Olszynka" i wiele innych. W sumie istniały 21 takie obręby, nad którymi pieczę sprawowało 25 gajowych, 2 leśniczych strażowych, 1 leśniczy biurowy oraz 1 nadleśniczy.

Ostatni z Zamoyskich z Podzamcza, Franciszek, doprowadził Dobra Maciejowickie do ruiny w okresie dwudziestolecia międzywojennego. Majątki takie jak Krępa i Godzisz, a także mniejsze folwarki, zostały zlicytowane. W lasach prowadzono rabunkową gospodarkę, wycinając większość starszych drzewostanów. Planowano wykupić te lasy na rzecz skarbu państwa, aby uregulować długi Franciszka Zamoyskiego, jednak wybuch II wojny światowej pokrzyżował te plany. Po wojnie lasy Dóbr Nadwiślańskich przejęło Nadleśnictwo Podzamcze, a później Nadleśnictwo Garwolin.

RAJ DLA GRZYBIARZY

Jesienią lasy podzameckie obfitują w grzyby. W sosnowych borach, dominujących w zachodniej, nadwiślańskiej części lasu - od Rudy Tarnowskiej po Maciejowice - można znaleźć liczne podgrzybki i maślaki. Natomiast w liściastych zakątkach uroczysk Dębniak, Smolarnia czy Szkółki Krępskie pojawiają się piękne borowiki szlachetne, które w tych rejonach występują wyjątkowo obficie. Na śródleśnych, wilgotnych łąkach można natknąć się na pyszne mleczaje rydze, a pod starymi sosnami w uroczysku Szkółki Krępskie rosną siedzunie sosnowe - grzyby o charakterystycznej, gąbczastej strukturze i wyjątkowym, orzechowym smaku.

Nadleśnictwo Garwolin

eprasa.pl a06b23c76b

Trener na medal! 50-lecie działalności legendy garwolińskiego sportu

Okazją do uczczenia złotego jubileuszu Stanisława Buszty była uroczystość otwarcia zmodernizowanego stadionu lekkoatletycznego w Garwolinie

Stanisław Buszta, legenda garwolińskiego sportu, został uhonorowany z okazji 50-lecia swojej pracy trenerskiej

Przez pół wieku **Stanisław Buszta** nieustannie wspierał zawodników swoją wiedzą i doświadczeniem, motywując ich do osiągania coraz wyższych celów. Jego obecność była nieoceniona zarówno podczas sukcesów, jak i porażek, a jego zaangażowanie w rozwój młodych sportowców pozostaje wzorem do naśladowania. Jest postacią, której wkład w rozwój garwolińskiej lekkiej atletyki trudno przecenić.

Doskonałą okazją do uczczenia złotego jubileuszu Stanisława Buszty była uroczystość otwarcia zmodernizowanego stadionu lekkoatletycznego w Garwolinie, która odbyła się 18 października.

- *Rok 1974 to szczęśliwy czas dla Garwolina, bo właśnie wtedy pan Stanisław Buszta zdecydował się osiedlić w naszym mieście. Od tamtej pory, przez 50 lat, mamy wspaniałego pedagoga, społecznika, trenera, kierownika sekcji lekkiej atletyki i przede wszystkim wspaniałego człowieka i przyjaciela* - podkreślał prezes GKS Wilga Garwolin, **Waldemar Mrugała**. - *Pan Stanisław przez te lata trenował wielu młodych zawodników, z pewnością niektórzy z nich są dziś na trybunach. Jestem związany z klubem od 17 lat, z czego 15 lat pełnię funkcję prezesa - aby dorównać panu Stanisławowi, musiałbym żyć co najmniej 90 lat. Przez około 17 lat współpracowaliśmy razem. Składam wyrazy szacunku i wdzięczności w imieniu wszystkich zawodników, rodziców i kibiców lekkiej atletyki* - przekazał z uznaniem prezes Mrugała. Towarzyszyły temu gromkie brawa i odśpiewane „Sto lat".

- *Mamy w Garwolinie trenera na medal. Myślę, że nie ma osoby, która choćby części swojego życia nie spędziła na miejskim stadionie pod opieką pana trenera. Panie Stasiu, wyrazy głębokiego szacunku i uznania oraz życzenia kolejnych 50 lat pracy z naszą młodzieżą* - mówiła burmistrz **Marzena Świeczak**. - *Trenerów takich jak pan można policzyć na palcach jednej ręki, i to nie tylko w naszym województwie, ale w całej Polsce. Życzyłabym sobie, aby takich osób było więcej* - dodała.

Do życzeń dołączył również **Jarosław Kargol**, dyrektor Centrum Sportu i Kultury w Garwolinie.

Stanisław Buszta został uhonorowany pamiątkowym medalem, kwiatami oraz upominkiem. - *Cóż mogę powiedzieć? 50 lat to bardzo, bardzo długo. To tysiące treningów, tysiące medali, setki zawodników, setki punktów, startów w mistrzostwach Polski. Jest co wspominać. Dziękuję wszystkim zawodnikom, rodzicom, działaczom i całej społeczności za uznanie* - podsumował trener.

JS

» GMINA GÓRZNO:

SAMORZĄDOWCY UJAWNIAJĄ SWOJE MAJĄTKI NA POCZĄTEK KADENCJI

Wybrani do władz lokalnych muszą wskazać nie tylko mienie własne, ale i to zgromadzone w ramach wspólnoty małżeńskiej. Radni mieli 30 dni od zaprzysiężenia na złożenie pierwszych oświadczeń majątkowych. Złożone zeznania dotyczą okresu od 1 stycznia do 6 maja 2024 r.

Ewelina Mika (l. 38)

Oszczędności:
- 7.000 zł

Nieruchomości:
- dom 80 m2 warty 350 tys. zł (współwłasność)
- gospodarstwo 2,18 ha warte 35 tys. zł (współwłasność)

Dochody:
- 12.105,70 zł - z gospodarstwa (2023 r.)
- 18.400 zł - dieta radnej za 2023 r

Mienie ruchome:
- audi A4 z 2001 r.
- seat toledo z 2001 r.

Marzena Skrajna (l. 59)

nauczyciel w PSP w Górznie

Oszczędności:
- 50.000 zł

Nieruchomości:
- dom 150 m2 warty 400 tys. zł (współwłasność)
- działka 9 a warta 70 tys. zł (współwłasność)

Dochody:
- 38.187,55 zł - z tytułu zatrudnienia
- 3.455 zł - dieta sołtysa i radnego

Mienie ruchome:
- ssang yong z 2017 r.

Danuta Włodarczyk (l. 56)

dyrektor Gminnej Biblioteki Publicznej w Miastkowie Kościelnym

Oszczędności:
- 94.079,66 zł

Nieruchomości:
- gospodarstwo ogólne 2,77 ha warte 50 tys. zł (współwłasność)
- działki leśne 98 a warte 16 tys. zł (współwłasność)

Dochody:
- 22.848,68 zł z tytułu zatrudnienia
- 2.660 zł - dieta radnej
- 600 zł - zapomoga

Mienie ruchome:
- hyundai tucson z 2019 r.
- ursus c-355 z 1975 r.

Łukasz Łączyński (l. 42)

inspektor w Starostwie Powiatowym w Otwocku

Oszczędności:
- 72.000 zł

Nieruchomości:
- mieszkanie 53,77 m2 warte 420 tys. zł (współwłasność)
- gospodarstwo rolne 2,59 ha warte 250 tys. zł

Dochody:
- 33.243,72 zł - ze stosunku pracy
- 3.360 zł - dieta radnego

Mienie ruchome:
- hyundai i30 z 2007 r.

Monika Kałaska (l. 46)

pracownik administracyjno - biurowy w Fabryce Odzieży Garment

Oszczędności:
- 10.500 zł

Nieruchomości:
- dom 150 m2 warty 380.700 zł
- gospodarstwo rolne 1,09 ha warte 68.508 zł
- inna nieruchomość 36 m2 warta 10.000 zł (współwłasność)

Dochody:
- 939,92 zł - z gospodarstwa
- 20.010,15 zł - z tytułu zatrudnienia

Zobowiązania:
- 17.133,39 zł - kredyt bankowy

Wioleta Błażejczyk (l. 32)

lider gościnności w Restco Sp. z o.o.

Oszczędności:
- 8.000 zł
- 1.100 USD
- 48.480 zł - akcje spółek giełdowych

Nieruchomości:
- dom 138 m2 warty 700 tys. zł
- ziemia rolna 5,66 ha warta 376 tys. zł (współwłasność)

Robert Pieniak (l. 38)

automatyk utrzymania ruchu w Avon Operations Polska

Nieruchomości:
- dom 200 m2 warty 400 tys. zł
- gospodarstwo rolne 3,15 ha warte 200 tys. zł
- las 3,16 ha (współwłasność 3/32), działka 0,3 ha (współwłasność 1/5) o wartości 80 tys. zł

Dochody:
- 32.807,80 zł - umowa o pracę
- 264 zł - ekwiwalent za udział w akcjach OSP

Mienie ruchome:
- ciągnik ursus c-330 z 1976 r.
- ford transit z 2011 r.
- peugeot 3008 z 2011 r.

Mariusz Gałązka (l. 53)

emeryt

Oszczędności:
- 33.324 zł

Nieruchomości:
- dom 87 m2 warty 400 tys. zł (współwłasność)
- gospodarstwo rolne 0,13 ha warte 23.000 zł (współwłasność)

Dochody:
- 33.240 zł

Mienie ruchome:
- toyota corolla z 2019 r.

volvo v40 z 2013 r. (współwłasność)

hyundai i30 z 2013 r. (współwłasność)

Radosław Błażejczyk (l.41)

Ra-Dek - właściciel, rencista

Oszczędności:
- 50.000 zł

Nieruchomości:
- dom 116 m2 warty 350 tys. zł (współwłasność)
- gospodarstwo rolne 1,2 ha warte 25 tys. zł (współwłasność)
- działka 0,36 ha warta 15 tys. zł (współwłasność)
- działka warta 10 tys. zł (współwłasność)

Dochody:
- 9.200 zł - z tytułu prowadzenia działalności gosp. (2023 r.)
- 4.511,63 zł - renta
- 2.240 zł - dieta radnego

Mienie ruchome:
- toyota rav4 z 2021 zł

Zobowiązania:
- 200.000 zł - kredyt hipoteczny

Tomasz Chmielak (l. 54)

ładowacz w OSM Garwolin

Oszczędności:
- 20.000 zł

Nieruchomości:
- dom 205 m2 warty 400 tys. zł
- gospodarstwo hodowlane 6,65 ha warte 30.000 zł

Dochody:
- 17.766,04 zł - z tytułu zatrudnienia
- 2.550 zł - dieta radnego

Zobowiązania:
- 100.000 zł - kredyt w BS

Sławomir Mikulski (l. 40)

st. operator maszyn w Berry Zaller Plastik Polska

Oszczędności:
- 70.000 zł

Nieruchomości:
- dom 170 m2 warty 320 tys. zł
- gospodarstwo ogólne 3,88 ha warte 100 tys. zł
- działki leśne 2,85 ha warte 150 tys. zł

Dochody:
- 25.300 zł - z tytułu zatrudnienia

Mienie ruchome:
- ford s-max z 2011 r.
- ciągnik ursus c330 z 1985 r.
- ciągnik ursus c360 z 1988 r.

Tomasz Trzpil (l. 56)

własne gospodarstwo rolne

Nieruchomości:
- dom 180 m2 warty 315 tys. zł
- dom 80 m2 warty 29 tys. zł
- gospodarstwo rolne 8,20 ha warte 400 tys. zł

Dochody:
- 5.790,32 zł - członek rady nadzorczej BS
- 3.200 zł - radny gminy
- 5.055,23 zł - z gospodarstwa (2023 r.)

Mienie ruchome:
- audi a6 z 2012 r.
- ciągnik renault z 1996 r.
- citroen berlingo z 2016 r.
- mercedes sprinter z 1998 r.
- citroen berlingo z 2023 r.

Zobowiązania:
- 93.000 zł - kredyt preferencyjny
- 26.000 zł - kredyt obrotowy

Tomasz Gazda (l. 40)

przedstawiciel handlowy Carlsbery Polska Sp. z o.o., działalność gospodarcza Art Studio

Oszczędności:
- 463.035 zł

Dochody:
- 19.643,08 zł - umowa o pracę
- 2.129,58 zł - dopłaty ARiMR
- 20.296,89 zł - z działalności gospodarczej (2023 r.)

Mienie ruchome:
- kymco mxu z 2021 r.

Wiesław Dybcio (l. 56)

rolnik

Nieruchomości:
- dom 120 m2 warty 400 tys. zł
- gospodarstwo 13,69 ha warte 1 mln zł

Dochody:
- 3.200 zł - dieta radnego
- 472 zł - dieta z RZSW Garwolin
- 20.000 zł - z gospodarstwa (2023 r.)

Mienie ruchome:
- kubota me 8200 z 2007 r.
- renault grand scenic z 2015 r
- ford kuga z 2010 r. (współwłasność)
- deutr fahr agrotron k-420 (leasing)

Zobowiązania:
- 35.000 zł - kredyt na samochód
- 72 raty x 3.000 zł - leasing
- 100.000 zł - kredyt z dopłatą ARiMR

Krzysztof Skwarek (l. 59)

przewodniczący rady gminy, własna działalność gospodarcza

Oszczędności:
- 203.000 zł (współwłasność)
- 45.000 EUR (współwłasność)
- 10 USD (współwłasność)
- 10 GBP (współwłasność)

Nieruchomości:
- dom 150 m2 warty 500 tys. zł
- mieszkanie 49,9 m2 warte 550 tys. zł (współwłasność)
- mieszkanie 69,82 m2 z komórką warte 740 tys. zł (współwłasność)
- działka 0,08 ha pod domem
- działka 123 m2 warta 10 tys. zł
- działka 0,218 ha warta 70 tys. zł (współwłasność)

Dochody:
- 101.581,63 zł - z działalności gospodarczej
- 8.000 zł - pełnienie funkcji społecznych

Mienie ruchome:
- naczepa palfinger z 2010 r.
- naczepa DEOM z 1995 r.
- szalunek specjalistyczny
- hyundai i20 z 2017 r.
- opel astra z 2018 r.
- skoda superb z 2019 r.
- volkwagen crafter z 2016 r.

Zobowiązania:
- 117.875,48 zł - leasing na samochód

eprasa.pl a06b33c7eb

MODERNIZACJA STADIONU KOSZTOWAŁA PONAD 6 MLN ZŁ

Na terenach sportowych w Garwolinie po raz trzeci w tym roku przecięto wstęgę. Tym razem, 18 października, uroczyście otwarto zmodernizowany stadion lekkoatletyczny oraz nową trybunę

W inauguracyjnym biegu na 100 metrów zmierzyli się: Marek Mikulski, Tomasz Biernacki, Jarosław Kargol, Jakub Żurowski, Michał Kopik oraz Jacek Tracz

- Otwieramy marzenie wszystkich miłośników sportu. Piękna bieżnia, trybuna, zmodernizowana płyta boiska - to wszystko nie byłoby możliwe bez wsparcia naszych przyjaciół - mówiła Marzena Świeczak. Burmistrz dziękowała wszystkim, którzy przyczynili się do realizacji inwestycji.

Dyrektor Centrum Sportu i Kultury podkreślił ogromny wysiłek finansowy społeczności, władz miasta i wsparcie ze strony Samorządu Województwa Mazowieckiego oraz rządu polskiego. Na stadionie w Garwolinie znajdują się teraz kryta pływalnia, lodowisko, boiska piłkarskie, korty tenisowe, boisko do koszykówki, bieżnia lekkoatletyczna oraz zaplecze szatniowe. - *Gdy zaczynałem pracę jako nauczyciel, nie spodziewałem się, że doczekamy takiej infrastruktury* - mówił **Jarosław Kargol**.

Prezes GKS Wilga Garwolin, **Waldemar Mrugała**, dziękował za realizację inwestycji, podkreślając, że nowe obiekty sportowe powstały dla wszystkich mieszkańców.

Specjalne podziękowania podczas uroczystości otrzymali **Janina Ewa Orzełowska**, członkini zarządu województwa, **Jakub Żurowski**, dyrektor garwolińskiej fabryki Avon, **Czesław Mroczek**, sekretarz stanu w Ministerstwie Spraw Wewnętrznych i Administracji oraz **Tomasz Zabłocki**, prezes firmy Panorama, wykonawcy obiektu. Obiekty zostały poświęcone przez księdza **Kamila Frączka**.

Ceremonia zakończyła się symbolicznym przecięciem wstęgi. W inauguracyjnym biegu na 100 metrów zmierzyli się: przewodniczący rady miasta **Marek Mikulski**, komendant powiatowy PSP **Tomasz Biernacki**, Jarosław Kargol, Jakub Żurowski, prezes Truchtacz.pl **Michał Kopik** oraz wieloletni zawodnik i trener Wilgi **Jacek Tracz**. Po tej rywalizacji odbyły się międzyszkolne zawody lekkoatletyczne.

MODERNIZACJA ZA PONAD 6 MLN ZŁ

Modernizacja stadionu miejskiego w Garwolinie została zrealizowana w ramach projektu „Rozwój infrastruktury sportowej na terenie Garwolina". Powstała 400-metrowa bieżnia lekkoatletyczna z czterema torami wokół stadionu i sześcioma na prostej, skocznie do skoku w dal i wzwyż oraz polem do pchnięcia kulą. Bieżnia wykonana w technologii sandwich jest odporna na buty z kolcami, a stadion posiada kategorię V PZLA, co umożliwia organizację zawodów okręgowych i międzyszkolnych.

Stadion został wyposażony w zaplecze lekkoatletyczne. Zmodernizowano także trybunę, przebudowując zadaszenie, siedziska, posadzki oraz pomieszczenie spikera. Modernizacja objęła również oświetlenie, nagłośnienie i monitoring.

Koszt inwestycji wyniósł ponad 6,2 mln zł. Projekt został współfinansowany przez Samorząd Województwa Mazowieckiego (ponad 2,5 mln zł), Rządowy Fundusz Polski Ład (ponad 2,8 mln zł), firmę Avon Operations Polska (200 tys. zł) oraz Miasto Garwolin (622 tys. zł).

JS

Podziękowania i nagrody dla wyróżnionych nauczycieli

zelechow.pl

Podczas Gminnego Dnia Edukacji Narodowej burmistrz Krystyna Wieczorkiewicz uhonorowała sześciu pedagogów Nagrodą Burmistrza

W Żelechowie odbyły się uroczyste obchody Gminnego Dnia Edukacji Narodowej

W wydarzeniu, zorganizowanym przez burmistrz **Krystynę Wieczorkiewicz**, wzięli udział dyrektorzy, nauczyciele, wychowawcy, pracownicy administracji oraz emerytowani pedagodzy. Spotkanie było okazją do wyrażenia uznania dla osób zaangażowanych w proces edukacji i wychowania młodego pokolenia.

W trakcie spotkania wyróżniono osoby zasłużone w lokalnej oświacie. Nagrody Burmistrza Żelechowa otrzymały: **Marianna Błażejczyk**, dyrektor Publicznego Przedszkola w Żelechowie, **Agnieszka Świtaj**, dyrektor Szkoły Podstawowej w Starym Kębłowie, **Elżbieta Odalska**, zastępca dyrektora Szkoły Podstawowej w Żelechowie, **Alicja Figielska-Wójcik**, nauczyciel Szkoły Podstawowej w Żelechowie, **Sylwia Kosińska**, nauczyciel Szkoły Podstawowej w Stefanowie i **Elżbieta Wojda**, nauczyciel Szkoły Podstawowej w Stefanowie.

Dyrektorzy szkół i przedszkola podziękowali za owocną współpracę z władzami gminy. Specjalne podziękowania skierowano również do pracownic urzędu gminy, odpowiedzialnych za sprawy oświatowe. Tradycyjnie dyrektorzy wręczyli nagrody wyróżnionym przez siebie nauczycielom i wychowawcom.

Uroczystość zakończyła się wręczeniem symbolicznych pierników z życzeniami.

m

Wzięli udział w sprzątaniu powiatu

PCKiP w Miętnem

Zwieńczeniem akcji było spotkanie integracyjne, które odbyło się 12 października w Dworku Miętne

PCKiP w Miętnem

W trakcie spotkania podsumowano całe wydarzenie, a także wręczono nagrody dla uczestników

Od 20 września do 9 października odbyła się Wielka Akcja Sprzątania Powiatu Garwolińskiego, zorganizowana pod honorowym patronatem starosty Iwony Kurowskiej

Wydarzenie było częścią Ogólnopolskiej Akcji Sprzątania Świata i miało na celu zaangażowanie mieszkańców powiatu, zwłaszcza poprzez Koła Gospodyń Wiejskich, do wspólnego oczyszczania swoich miejscowości z odpadów.

W akcji wzięły udział liczne koła gospodyń wiejskich, które zmobilizowały swoich członków oraz lokalne społeczności do działania na rzecz czystego środowiska. Uczestnicy dokumentowali swoje działania fotograficznie, przesyłając zdjęcia z przebiegu akcji do organizatora - Powiatowego Centrum Kultury i Promocji w Miętnem. Każde koło, które wzięło udział w tej inicjatywie, wykazało się ogromnym zaangażowaniem i troską o otaczającą przyrodę.

Zwieńczeniem akcji było spotkanie integracyjne, które odbyło się 12 października w Dworku Miętne. W trakcie spotkania podsumowano całe wydarzenie, a także wręczono nagrody dla uczestników. Organizatorzy wyrazili wdzięczność za wkład włożony przez wszystkie koła gospodyń wiejskich, podkreślając, jak ważne jest wspólne działanie na rzecz czystości i porządku w naszym otoczeniu.

- *Cieszymy się, że są osoby, którym zależy na tym, abyśmy żyli w czystym i zadbanym powiecie. Warto przypominać, że dbanie o środowisko to obowiązek każdego z nas. Takie akcje uświadamiają nam, jak wiele jeszcze trzeba zrobić, aby nasze otoczenie było naprawdę czyste* - podkreślili organizatorzy.

Spotkanie zakończyło się w miłej atmosferze, pełnej rozmów i radości ze wspólnie osiągniętych celów.

egzemplarz a0d2c0b7d4

LITOŚĆ NIE JEST POTRZEBNA. POTRZEBNA JEST POMOC I ZROZUMIENIE

- Czasami młody człowiek, zdrowy i wysportowany, ma wszystko, a mimo to targnie się na swoje życie. Dlaczego? Bo brakuje mu tego, co najważniejsze - miłości. Dlatego wam wszystkim życzę miłości, kochani! - mówił ks. Jacek Jaśkowski, zwracając się do osób niewidomych i niedowidzących

- Ogromnie się cieszę, że chcecie spotykać się w Dniu Białej Laski i przy innych okazjach. To piękne, że trwacie w tej tradycji. Wiele wspólnot zaniedbuje spotkania, ale wy konsekwentnie je podtrzymujecie. Cieszymy się z każdej obecnej osoby - mówił ks. Jacek Jaśkowski, diecezjalny duszpasterz niewidomych

W poniedziałek, 14 października, w przeddzień Dnia Białej Laski, odbyło się coroczne spotkanie członków Koła Polskiego Związku Niewidomych w Garwolinie. Tradycyjnie rozpoczęło się ono mszą świętą w garwolińskiej kolegiacie, której przewodniczył ks. **Jacek Jaśkowski**, diecezjalny duszpasterz niewidomych.

- *Ogromnie się cieszę, że chcecie spotykać się w Dniu Białej Laski i przy innych okazjach. To piękne, że trwacie w tej tradycji. Wiele wspólnot zaniedbuje spotkania, ale wy konsekwentnie je podtrzymujecie. Cieszymy się z każdej obecnej osoby* - podkreślił ks. Jaśkowski.

Kapłan zaznaczył również, że tę radość dzieli z nimi krajowy duszpasterz osób niewidomych, ks. **Andrzej Gałka**, który przesłał do Garwolina słowa wdzięczności za tworzenie tej wspólnoty oraz zapewnienie o swojej modlitwie. Podczas mszy, odprawionej w intencji osób niewidomych, niedowidzących oraz ich bliskich - zarówno żyjących, jak i zmarłych - członkowie koła modlili się o inspirację i pomysły na dalszą działalność oraz włączanie nowych, szczególnie młodych, osób do wspólnoty. - *Niech to spotkanie przenika duch wielkiego dziękczynienia za to, że jesteśmy razem, że tworzymy tę wspólnotę* - podkreślił ks. Jaśkowski.

WARTO BYĆ WEWNĘTRZNIE WOLNYM!

- *Nasza wiara musi być autentyczna i owocna. Nie może być skostniałym schematem ani rutyną, gdy nasze serca są zamknięte na Boże sygnały. Wręcz przeciwnie! To my, ludzie wierzący, dla których Bóg i Jego sprawy są najważniejsze, powinniśmy jako pierwsi dostrzegać znaki z nieba, znaki czasu, i przyswajać każde słowo Pana, aby je swoim życiem potwierdzać. To my mamy dawać świadectwo życia w wolności - wolności od grzechu i nałogów, które kiedyś nas obciążały, a z których tak wiele razy się spowiadaliśmy i obiecywaliśmy poprawę. Może nawet - dzięki łasce Bożej - udało nam się odnieść niejedno zwycięstwo. Nie możemy jednak wracać do tych samych grzechów i nałogów, jakby nic się nie stało* - podkreślił ks. Jaśkowski podczas homilii. Zwrócił uwagę, że często usprawiedliwiamy swoje czyny, mówiąc, że „tacy już jesteśmy" albo że inni mają gorsze grzechy.

Kapłan argumentował, że jako przyjaciele Jezusa musimy wyciągać wnioski, które będą miały realny wpływ na nasze życie. - *Ku wolności wyswobodził nas Chrystus. Wyswobodził nas z niewoli grzechu, dlatego trwajcie w tej wolności i nie poddawajcie się ponownie jarzmu niewoli! To nie jest łatwe zadanie, ale przecież wiemy, że wszystko, co ma wartość, musi kosztować* - zaznaczył.

- *Wewnętrzna wolność też ma swoją cenę. Wymaga pracy nad sobą, wysiłku, walki z własnymi słabościami, przyzwyczajeniami i grzechami. Ale przekonamy się, że warto być wewnętrznie wolnym. To jest naprawdę piękne i wspaniałe doświadczenie!* - zapewniał duchowny.

- *Czy jestem gotów codziennie toczyć tę walkę o wolność? Czy nie wracam do tego, co z Bożą pomocą udało mi się już pokonać? Ku wolności wyswobodził nas Chrystus, więc trwajmy w niej i nie poddawajmy się jarzmu niewoli!* - apelował ks. Jaśkowski, zachęcając do odrzucenia narzekania i radości z tego, co mamy.

TRUDNOŚCI, ALE TEŻ SIŁA, ODWAGA I DETERMINACJA

Dalsza część spotkania odbyła się w sali konferencyjnej Pływalni Miejskiej „Garwolanka" w Garwolinie, gdzie wszystkich gości powitała prezes garwolińskiego koła, **Anna Bogusz**.

- *Dzień Białej Laski to wyjątkowe święto, które przypomina o wyzwaniach, z jakimi każdego dnia zmagają się osoby niewidome i niedowidzące. To moment, kiedy nie tylko zwracamy uwagę na trudności, ale także na siłę, odwagę i determinację naszych członków. Biała laska symbolizuje niezależność, samodzielność oraz zdolność do pokonywania barier* - podkreśliła prezes. Życzyła wszystkim członkom wytrwałości w dążeniu do celów, odwagi w stawianiu czoła wyzwaniom i wsparcia najbliższych w każdej sytuacji.

- *Wspólnie tworzymy społeczność, która wzajemnie się wspiera, inspiruje i motywuje. Niech ten dzień przypomni nam wszystkim, jak ważne jest budowanie świata bardziej dostępnego, zrozumiałego i otwartego na potrzeby osób z niepełnosprawnością wzroku. Wspierajmy się nawzajem i dążmy do tego, by codzienne życie było pełne szacunku, zrozumienia i możliwości* - apelowała Anna Bogusz.

Prezes Zarządu Okręgu Mazowieckiego PZN, **Dorota Majdak**, przypomniała, że Dzień Białej Laski to doskonała okazja, by podkreślić obecność osób niewidomych w społeczeństwie. Nawiązując do hasła „my nic nie widzimy, a wy widzicie nas?", życzyła wszystkim, by byli dostrzegani oraz by ich zdrowie się nie pogarszało. - *Wytrwałości, miłości, serdeczności! Spełniajcie swoje marzenia* - zachęcała Dorota Majdak.

„JESTEŚCIE BARDZO DZIELNI"

Starosta **Iwona Kurowska** również skierowała kilka słów do członków koła. - *Jesteście grupą, która rzeczywiście ma trudniej. Aby osiągnąć to, co osoby zdrowe i widzące, musicie włożyć znacznie więcej wysiłku. Potrzebujecie także wsparcia ludzi wokół siebie, a tacy ludzie są - oni was widzą. Wy może nie widzicie, ale są osoby, które dostrzegają wasze problemy i chcą wam pomóc. Jesteście niezwykle dzielni, bardziej dzielni niż przeciętny człowiek. Codziennie musicie nabywać nowe umiejętności i stawiać czoła wyzwaniom, z którymi osoby widzące nie muszą się mierzyć* - mówiła starosta powiatu.

Iwona Kurowska życzyła uczestnikom spotkania przede wszystkim zdrowia. - *Zdrowie nie jest truizmem ani banałem, jest po prostu najważniejsze. Może zabraknąć wielu rzeczy, ale kiedy zabraknie zdrowia, nic już na to nie poradzimy. Ani znajomości, ani pieniądze, ani najlepsi lekarze nie pomogą, bo na niektóre choroby po prostu nie ma lekarstwa* - zaznaczyła.

Wicestarosta **Mirosław Walicki** dodał: - *Jako urzędnicy i samorządowcy, wraz z panią starostą i przy wsparciu Powiatowego Centrum Pomocy Rodzinie, jesteśmy tutaj, by służyć państwu. Cieszymy się, że co roku możemy starać się wspierać zarówno to wydarzenie, jak i państwa na co dzień, na tyle, na ile pozwalają nam środki. Mamy dużo serca i chcemy państwu pomagać.*

MIŁOŚĆ

Ks. Jaśkowski przyznał, że wejdzie w polemikę z panią starostą. - *Już kiedyś to mówiłem i nadal będę się upierał, że zdrowie nie jest najważniejsze. Wy to doskonale pokazujecie! To potwierdza również moja mama. Jest osobą niepełnosprawną. Trochę chodzi, ale zasadniczo sadzamy ją na wózek. Ma porażoną prawą rękę i nogę po operacji oponiaka. Operacja się udała, ale od kilku lat mama jest zależna od pomocy taty i innych osób. I zawsze mówi mi, że zdrowie jest najważniejsze. A ja jej na to: „Kobieto, sama przeczysz temu, co mówisz. Nie masz zdrowia, a jesteś spełnioną, radosną kobietą, która trzyma naszą rodzinę w garści"* - wspominał duchowny.

- *Zdrowie jest bardzo ważne, sam chcę być zdrowy i wam również życzę zdrowia. Ale, obracając się w środowisku młodych ludzi widzę, że czasem ktoś młody, wysportowany, mający wszystko, targnie się na swoje życie. Dlaczego? Bo brakuje mu tego, co najważniejsze - miłości. Życzę wam miłości, kochani! Żebyście byli widziani, kochani przez innych i kochali się nawzajem. Wtedy zobaczycie, że zdrowie nie jest najważniejsze* - przekonywał kapłan.

W CZYM JEST PROBLEM EUTANAZJI?

- *Będę się upierał, że nawet jeśli człowiek nie ma zdrowia, ale jest kochany i otoczony ludźmi, to odnajduje sens życia. Gdzie leży problem eutanazji? Czy chodzi o to, że ta osoba cierpi? Że nie może się wyleczyć? Nie! Problem tkwi w tym, że ta osoba czuje się balastem, niekochana, przekonana, że przeszkadza innym. Jeśli otoczymy chorego, nawet bardzo cierpiącego, miłością, to wcale nie będzie chciał kończyć swojego życia. Dlatego, kochani, życzę wam przede wszystkim miłości. Wielkiej miłości, żebyście jej doświadczali na każdym kroku* - mówił do zgromadzonych ks. Jaśkowski.

„NIE NADAWAŁAM SIĘ DO SIEDZENIA W DOMU"

Swoim doświadczeniem z uczestnikami spotkania podzieliła się **Anna Gębka**, prezes Koła Polskiego Związku Niewidomych w Siedlcach. - *Jestem jedną z was, bo jestem osobą niewidomą od ponad dwudziestu lat i powiem wam jedno: trzeba to zaakceptować. Trzeba zrozumieć, że niewidzenie lub słabe widzenie to niepełnosprawność, a nie choroba. Tego nie da się wyleczyć. Trzeba pogodzić się z tym faktem i spróbować tak ustawić swoje życie, aby się z tym uporać i walczyć o to, co jeszcze można osiągnąć. To wymaga całkowitej zmiany myślenia* - tłumaczyła pani prezes, która przed laty pracowała jako radca prawny.

- *Nagle musiałam zostać w domu, nie robiąc nic, co mnie strasznie irytowało, bo nie nadawałam się do siedzenia bezczynnie. Wtedy zaangażowano mnie w działalność Polskiego Związku Niewidomych, od razu do zarządu. Rzucili mnie na głęboką wodę. Powiedziałam wtedy, że sobie nie poradzę, bo nie wiedziałam, jak funkcjonować jako osoba niewidoma. Przecież wszystko pisałam i czytałam samodzielnie, bez żadnej pomocy. Musiałam kompletnie zmienić sposób funkcjonowania* - opowiadała Anna Gębka, która pełni funkcję prezesa siedleckiego koła już piątą kadencję.

„ONI SIĘ LITUJĄ, ZAMIAST POMÓC"

Anna Gębka przyznała, że ma duże doświadczenie w pomaganiu innym, w wyciąganiu ich z depresji i trudnych sytuacji. - *Ludzie często wstydzą się chodzić z laską czy korzystać z pomocy. Młodzi niechętnie do nas przychodzą, a jednak uważam, że właśnie tu mogą znaleźć najważniejszą pomoc. Jesteśmy organizacją samopomocową i naprawdę rozumiemy, jak to jest* - podkreślała.

Zauważyła, że wiele osób nie chce korzystać z dostępnych możliwości. - *Trzeba przyciągać ludzi swoją postawą, swoimi umiejętnościami. Zawsze staram się zachęcać, czasem się udaje, czasem nie* - przyznała. Wspomniała też o trudnościach w zrozumieniu jej działań, takich jak np. organizowanie wyjazdów dla niewidomych dzieci. - *To bywa koszmarne! Spotykałam się z pytaniami od dyrektorów, starostów, różnych osób: po co to robić? Zamiast pomóc, okazują litość. A litość nie jest potrzebna, potrzebna jest pomoc i zrozumienie. Zawsze o to walczę w różnych środowiskach* - podkreśliła.

Dodała, że organizacja oferuje ogromne wsparcie, bo ludzie muszą zrozumieć, że nie mogą się załamywać ani być ciężarem dla rodziny. - *Musimy znaleźć swoje miejsce i walczyć o to, żeby być dostrzeżonymi* - zaznaczyła. Anna Gębka życzyła wszystkim odwagi, by nie traktowali siebie jako chorych, ale jako niepełnosprawnych, by spotykali się z życzliwością i nie poddawali się. Zachęcała także do jednoczenia się, bo „w swoim środowisku jeden drugiego zrozumie." Do jej słów dołączyła się również wiceprezes okręgu, **Krystyna Chruściel**.

Tuż przed poczęstunkiem prezes garwolińskiego koła, Anna Bogusz, podziękowała Urzędowi Miasta Garwolin, Starostwu Powiatowemu w Garwolinie oraz wszystkim sponsorom za wsparcie finansowe, a także wszystkim osobom zaangażowanym w przygotowanie spotkania.

JAK DOŁĄCZYĆ DO KOŁA?

Garwolińskie Koło Polskiego Związku Niewidomych zrzesza członków z różnych części powiatu, w tym z Garwolina, Żelechowa, Łaskarzewa, Gocławia, Pilczyna i Maciejowic. Osoby, które chciałyby dołączyć do tej wspólnoty, mogą skontaktować się z przedstawicielką koła, Krystyną Chruściel, pod numerem telefonu: 504 311 874.

Do koła mogą przystąpić osoby posiadające orzeczenie o niepełnosprawności (I lub II stopień, znaczny lub umiarkowany).

ur

egpress.pl a0d4c3e7b7

ZŁOTE GODY W GMINIE WILGA

JS

Pary z gminy Wilga, które wspólnie przeżyły 50 lat, zostały uhonorowane medalami „Za Długoletnie Pożycie Małżeńskie", przyznanymi przez Prezydenta RP. Uroczystość Złotych Godów odbyła się we wtorek, 15 października. Tradycyjnie rozpoczęła ją msza święta w miejscowym kościele, po której nastąpiła ceremonia wręczenia odznaczeń, kwiatów i upominków. Uroczystość miała miejsce w Gminnym Ośrodku Kultury w Wildze, a aktu dekoracji dokonała wójt gminy Bogumiła Głaszczka. Spotkanie zwieńczono symboliczną lampką szampana i tortem

UG Wilga
Jadwiga i Krzysztof Morawscy

UG Wilga
Elżbieta i Tadeusz Ziemkiewiczowie

UG Wilga
Gabriela i Krzysztof Strzeleccy

UG Wilga
Jadwiga i Antoni Goźlinscy

UG Wilga
Elżbieta i Tadeusz Kurkowie

UG Wilga
Stanisława i Edward Kołnierzakowie

UG Wilga
Marianna i Wiesław Kęsikowie

UG Wilga
Wiesława i Mirosław Hołdakowie

UG Wilga
Zdzisława i Edward Kwiatkowscy

UG Wilga
Elżbieta i Henryk Ornatowie

UG Wilga
Adela i Roman Gajownikowie

UG Wilga
W gminie Wilga świętowało 11 par, które wspólnie przeżyły 50 lat. Uroczystość miała miejsce w Gminnym Ośrodku Kultury w Wildze, a aktu dekoracji dokonała wójt gminy Bogumiła Głaszczka

eprasa.pl a06b23c76b

» Z CYKLU NASTROJE W POEZJI

UBRANA W ŚWIT I W OCZY TWOJE - ANETA WIELGOSZ

Andrzej Szałas

Teksty z debiutanckiego tomiku poezji Anety Wielgosz pt. „Chodząc po wodzie, spacerując w chmurach" skłaniają do zatrzymania się i refleksji nad sobą

Autorka jest świadoma nie tylko własnego istnienia, ale także kruchości ludzkiego bytu, który nieustannie trwa w procesie tworzenia. Doskonale widać to w wierszu „Ubrana w dotyk":

Przemieniona, ubrana w dotyk,
Ciepłym słowem stwarzana co dnia.

Tekstów Anety Wielgosz nie można „pić jednym haustem". Wręcz przeciwnie, wymagają one długiego smakowania. Wiersze poetki zachęcają do zakorzenienia ich głęboko w naszym sercu, by mogły tam powoli dojrzewać i rozkwitać w frazach, które najbardziej zapadają w pamięć. Jak mówi sama autorka, powinniśmy przyjąć postawę słuchania - wobec siebie, Pana Boga, a także tych tekstów:

W szept wsłuchani dnia,
wsłuchani w szept nocy,
w splocie myśli, słów
ze skronią przy skroni.

(„Płomień")

Z tej perspektywy czytanie tomiku „Chodząc po wodzie, spacerując w chmurach" można porównać do wyławiania pereł i odkrywania głęboko ukrytych skarbów. Autorka doświadczyła tych przeżyć znacznie wcześniej i zapisała je w swoich tekstach.

Aneta Wielgosz

SPOJRZENIE DZIECKA

Poetka z Rębkowa zachwyca czytelnika zupełnie innym spojrzeniem na świat i wyjątkowym odbiorem otaczającej nas rzeczywistości.

Jest to rzeczywistość pełna wrażliwości, widziana oczami dziecka, które dostrzega każdy istotny drobiazg, każdą ważną relację. To spojrzenie dziecka, które nieustannie odczuwa obecność swojego Rodzica.

Obecność, która kryje się w spojrzeniu
Obecność, co ukryta w Słowie jest.
I ta Obecność, która mnie za rękę trzyma,
podnosi i nadaje życiu sens.

(„Zawierzyć obecności")

Świadomość obecności Rodzica daje poczucie niezwykłego wewnętrznego bezpieczeństwa, pokoju i radości. Te odczucia wyraźnie dominują w całym tomiku „Chodząc po wodzie, spacerując w chmurach".

Na łonie słońca otulona światłem
zanurzam się w promieniach czułych rąk.

(„Gdy z aniołami rozpoczynam taniec")

BÓG ZAWSZE NA PIERWSZYM MIEJSCU

Ja jestem Jego ogrodem,
zatopiona w kwiatach, woni róż.

W wierszu „Kwiat z mego ogrodu" Aneta Wielgosz prowadzi nas do doświadczenia bliskiego, czującego i kochającego Boga, otwartego na nasze najdrobniejsze troski, wątpliwości i zmartwienia. W myśli poetki Bóg przyjmuje postać Oblubieńca z „Pieśni nad Pieśniami" - jest bliższy naszej duszy niż my sami.

W utworze „Taniec dusz" znajdziemy niezwykłe słowa odnoszące się do naszego kontaktu ze Stwórcą:

Chcę dłoń już zawsze trzymać w Twojej dłoni.
Chcę swoją skroń przytulić do Twych snów.

W wierszu „Taka miłość niewysłowiona" autorka przynosi nam zapis doświadczenia tego, jak w tej intymnej i niezwykle ważnej relacji, istotna jest cisza, spokój i wzajemne oddanie.

Współistnienie, przenikanie i cisza
a w tej ciszy mój szept i Bóg.

W takiej chwili niemal dotykamy doświadczenia mistycznego, które tak trudno ująć w słowa, a które Poetka stara się oddać w kontekście relacji z Panem Bogiem w następujący sposób:

W mym życiu nigdy już nie będzie zmierzchu,
bo jesteś światłem zanurzonym w oczach mych.

(„Nieśmiertelne tchnienie")

NATURA W WIERSZACH ANETY WIELGOSZ

Cały otaczający nas świat jest jak księga, pełna śladów piękna, ciszy i spokoju, które wciąż na nowo odkrywamy. Wystarczy tylko otworzyć jej pierwszą stronę i zanurzyć się w niezwykłym procesie poznawania i odczytywania tej historii:

Wyjdę na łąkę o samym świcie,
gdy słońce otwiera powieki
i złapię pierwszy promień we włosy,
i wtulę się w szczebiot radosny.

(„Mały cud natury")

Natura jest jednocześnie niezwykła i prosta, stanowiąc najbliższą przestrzeń spotkania człowieka z Bogiem. Trudno wyobrazić sobie inne medium, przez które moglibyśmy tak głęboko zrozumieć samych siebie i naszego Stwórcę.

W wierszu pt. „Pragnienia szeptane" to doświadczenie ukazane jest w sposób niezwykle sugestywny:

Z wiosną się budzą pragnienia szeptane
przez czułe tchnienie wiatru podczas snu,
gdy leżę gdzieś na łące pośród kwiatów,
kiedy rzęsami usiłuję dotknąć chmur.

BO Z MIŁOŚCI JESTEM JA

Gdzie łąki umajone majem,
ptaki szybują, by skrzydłami dotknąć gwiazd,
gdzie delikatny śpiew kołysze i upaja,
gdzie miłość, bo z miłości jestem ja.

Ten fragment wiersza pt. „W płatkach róży i w płatkach śniegu" zadaje niewypowiedziane pytanie: „Czy tak wygląda raj?"

Piotr Borowski, analizując tomik „Chodząc po wodzie, spacerując w chmurach", zauważa: „Aneta swoją poezją wprowadza nas do raju. Warto tam pozostać z nią i Jej wierszami."

Sama poetka, w jednym ze swoich najnowszych tekstów, dopowiada:

Chroń Boże nas, ciszą nas karm
i spokój daj na obronę.

(„Wrażliwość duszy")

Gorąco zachęcam Czytelników do zapoznania się i delektowania tymi niezwykle poruszającymi wierszami. Tomik Anety Wielgosz „Chodząc po wodzie, spacerując w chmurach" jest dostępny w Księgarni Krokus w Garwolinie przy ul. Kościuszki 14.

Ubrana w świt i w oczy Twoje
przemieniam smutek, który czasem boli,
w miłość, okruchy piękna, w dotyk czuły dłoni.
Ubrana w Ciebie mam tak dużo światła.
„Okruchy piękna"

Oddali hołd bohaterom bitwy sprzed ponad dwóch wieków

MACIEJOWICE W niedzielę, 13 października, odbyły się uroczystości upamiętniające 230. rocznicę bitwy pod Maciejowicami. Wydarzenie to zgromadziło liczne delegacje, mieszkańców oraz przedstawicieli różnych instytucji, by uczcić pamięć Tadeusza Kościuszki i żołnierzy walczących w tej historycznej bitwie. Uroczystości rozpoczęły się mszą świętą w kościele Wniebowzięcia Najświętszej Maryi Panny w Maciejowicach. Podczas nabożeństwa siostry ze zgromadzenia Sióstr Matki Bożej Loretańskiej przekazały na ręce proboszcza relikwie błogosławionego księdza Ignacego Kłopotowskiego.Po zakończeniu mszy, w asyście Wojskowej Orkiestry z Dęblina oraz kompanii reprezentacyjnej 1. Warszawskiej Brygady Pancernej im. Tadeusza Kościuszki, uczestnicy uroczystości przemaszerowali na maciejowicki rynek, gdzie znajduje się pomnik Tadeusza Kościuszki. Burmistrz Maciejowic oraz zaproszeni goście podzielili się refleksjami na temat bitwy pod Maciejowicami. W przemówieniach podkreślano wagę wartości patriotycznych, odwagi i poświęcenia, jakie niesie za sobą historia Tadeusza Kościuszki. Kulminacyjnym momentem obchodów był apel pamięci oraz salwa honorowa. Następnie delegacje złożyły kwiaty pod pomnikiem Kościuszki, oddając hołd bohaterom bitwy sprzed ponad dwóch wieków. Zwieńczeniem uroczystości był koncert patriotyczny, który odbył się w szkole podstawowej. Wystąpili Chór Parafii pw. Matki Boskiej Kodeńskiej z Pilawy oraz muzycy z Orkiestry Reprezentacyjnej Komendy Głównej Policji.

MGOK Maciejowice

eprasa.pl a06b23c76b

Zginął za prawdę: Ks. Lucjan Niedzielak - wikary z Łaskarzewa

77 lat temu, w mroźną noc z 5 na 6 lutego 1947 roku, z rąk funkcjonariuszy Urzędu Bezpieczeństwa zginął ks. Lucjan Niedzielak, ps. „Głóg" - kapelan żołnierzy Armii Krajowej, a później Zrzeszenia Wolność i Niezawisłość

Ks. Lucjan Niedzielak

Ks. Lucjan Niedzielak w Łaskarzewie w 1936 r. razem ze Katolickim Stowarzyszeniem Młodzieży

Mural z ks. Lucjanem Niedzielakiem

Głównym motywem jego zamordowania była wiedza, jaką kapłan posiadał na temat zbrodni popełnianych przez NKWD i UB. Ksiądz Niedzielak gromadził również informacje o egzekucjach dokonywanych przez NKWD na uroczysku „Baran" w Kąkolewnicy, znanym jako „Mały Katyń". W tym miejscu zamordowano strzałem w tył głowy około 1,5 tysiąca polskich żołnierzy, dezerterów oraz ludzi uznawanych za wrogów reżimu.

Dziś ks. Lucjan Niedzielak, ps. „Głóg", jest jednym z najwspanialszych „Żołnierzy Wyklętych", a jego losy są związane z Łaskarzewem.

Święcenia kapłańskie otrzymał w 1932 roku, po czym rozpoczął swoją posługę jako wikariusz w parafii Kamionna. We wrześniu 1933 roku trafił do parafii w Łaskarzewie, gdzie pełnił funkcję wikariusza przez ponad rok, aktywnie działając przez co najmniej trzy lata. Udało się również odnaleźć zdjęcie z 1936 roku, na którym ks. Niedzielak w wojskowej rogatywce pozuje z młodzieżą z Katolickiego Stowarzyszenia Młodzieży w Łaskarzewie.

DUCHOWY OPIEKUN I SPOWIEDNIK

Następnie pełnił posługę wikariusza w Kocku, Garwolinie, Łosicach i Huszlewie, a później objął funkcję proboszcza w parafii Polskowola. Jego współpraca z polskim podziemiem niepodległościowym rozpoczęła się jeszcze podczas jego pracy w Huszlewie, niemal od początku okupacji. Po przeniesieniu do Polskowoli w 1943 r. stał się duszpasterzem oddziałów Armii Krajowej działających na terenie Inspektoratu Radzyń Podlaski.

Ks. Niedzielak był przede wszystkim duchowym opiekunem i spowiednikiem partyzantów AK, a także pełnił funkcję łącznika, przekazując oddziałom operującym w jego rejonie wiadomości i rozkazy.

Po wkroczeniu Sowietów w 1944 roku, w pobliżu parafii ks. Lucjana, na uroczysku „Baran", doszło do tragicznych wydarzeń, które pochłonęły życie setek żołnierzy podziemia niepodległościowego. NKWD, wspólnie z bezpieką II Armii komunistycznego Wojska Polskiego, przeprowadzało tam egzekucje schwytanych partyzantów oraz żołnierzy Wojska Polskiego, podejrzewanych o współpracę z Armią Krajową lub o dezercję. Z relacji wynika, że egzekucje przeprowadzano metodą „katyńską" - strzałem w potylicę.

ZAMORDOWANO OD 1300 DO 1800 OSÓB

Świadkowie tych wydarzeń, mieszkańcy okolic, którzy przypadkowo słyszeli wystrzały w strzeżonym przez wojsko lesie lub widzieli przerażające sceny, zaczęli o wszystkim informować ks. Lucjana. Kapłan nie pozostał obojętny - zaczął gromadzić dowody i świadectwa, które mogły w przyszłości pomóc ujawnić prawdę o tych zbrodniach. Szacuje się, że w lesie „Baran" zamordowano od 1300 do 1800 osób.

Rok 1945, areszt UB w Radzyniu Podlaskim. Żołnierz Armii Krajowej o pseudonimie „Urwis", poddawany brutalnym torturom, otrzymuje od komunistycznych oprawców propozycję: wolność w zamian za zabicie ks. Lucjana Niedzielaka, proboszcza z Polskowoli, uznawanego przez nową władzę za groźnego przeciwnika. „Urwis", podobnie jak wielu innych aresztowanych, odmawia współpracy. Edmund Szczęśniak, członek UB, zapewniał z zapałem: „Księdza […] sprzątniem! I świnty krucyfiks nie pomoze!".

Władze komunistyczne prowadziły perfidną kampanię przeciw duchownemu. Rozpuszczano plotki o rzekomym zamachu na księdza planowanym przez Zrzeszenie Wolność i Niezawisłość, wysyłano anonimowe listy z pogróżkami. „Głóg" był świadomy zagrożenia. Pomimo rad rodziny i przyjaciół, aby opuścił niebezpieczny teren, zdecydował się pozostać. W kazaniach i rozmowach z parafianami nadal otwarcie potępiał komunistyczny reżim, nie kryjąc swojej niechęci wobec systemu, jaki przyniosła ze sobą Armia Czerwona.

ZGINĄŁ W WIEKU 33 LAT

Jego działalność, szczególnie zaangażowanie w zbieranie informacji na temat zbrodni dokonanych na uroczysku „Baran" w Kąkolewnicy, stała się solą w oku komunistów, zwłaszcza Urzędu Bezpieczeństwa. Ksiądz był inwigilowany, a UB próbowało różnymi metodami - od tortur po przekupstwo - nakłonić przestępców lub partyzantów do zabicia duchownego. Kiedy te próby zawiodły, funkcjonariusze postanowili sami wykonać „brudną robotę".

Nocą, 5 lutego 1947 roku, Edmund Szczęśniak wraz z towarzyszami wtargnął na plebanię w Polskowoli. Związali dwie gospodynie i czekali na powrót ks. Niedzielaka. Gdy ksiądz wrócił, został obezwładniony, pozbawiony obuwia i kożucha, a jego dom splądrowano. Następnie duchownego wywleczono za stodołę, gdzie Szczęśniak oddał trzy strzały w tył głowy, kończąc jego życie. Ks. Lucjan Niedzielak zginął w wieku 33 lat.

Rankiem okoliczni mieszkańcy znaleźli ciało księdza, leżące bez butów i okrycia wierzchniego. UB próbowało obarczyć winą za mord miejscowych partyzantów, lecz nikt nie wierzył w te kłamstwa. Kilka dni po zabójstwie Szczęśniak zorganizował zasadzkę na rzekomych sprawców, co doprowadziło do strzelaniny. Ciężko ranny zdołał doczołgać się do drogi, gdzie zmarł. W dniu pogrzebu ks. Niedzielaka mieszkańcy byli świadkami ironii losu: zabójca duchownego, martwy, leżał na ziemi w butach i kożuchu zrabowanych swojej ofierze.

Ksiądz Lucjan Niedzielak naraził się Urzędowi Bezpieczeństwa jedynie dlatego, że głosił prawdę, której komunistyczne władze nie chciały dopuścić do opinii publicznej. Choć oprawcy pozbawili go życia, a po śmierci nawet jego kożucha i butów, nie zdołali odebrać mu godności sługi Boga i Ojczyzny.

„ZGINĄŁ ŚMIERCIĄ MĘCZEŃSKĄ..."

Jego pogrzeb przerodził się w manifestację narodową. Była to podniosła uroczystość, podczas której zgromadzeni wyrazili swój sprzeciw wobec nowej władzy, śpiewając patriotyczne pieśni, takie jak „Boże, coś Polskę" i „Mazurek Dąbrowskiego". Lokalni działacze Zrzeszenia Wolność i Niezawisłość umieścili na krzyżu nagrobnym tabliczkę z napisem: „Zginął śmiercią męczeńską, zamordowany przez czerwonych siepaczy". Ks. Lucjan spoczął w rodzinnej miejscowości Hadynów. W 1982 roku, w 35. rocznicę jego śmierci, mimo trwającego stanu wojennego, biskup Wacław Skomorucha poświęcił pomnik w miejscu jego męczeństwa.

Dziś parafia pod wezwaniem świętego Jana Apostoła i Ewangelisty w diecezji siedleckiej, choć licząca zaledwie tysiąc wiernych, wciąż pielęgnuje pamięć o swoim niezłomnym bohaterze. Szkoła podstawowa w Hadynowie nosi imię ks. Niedzielaka, a jego postać zdobi mural w szkole imienia Żołnierzy Wyklętych w Białej.

Dzięki staraniom „oficera w sutannie" pamięć o zbrodniach dokonanych na uroczysku „Baran" przetrwała do dzisiaj. Każdego roku szkoła oddaje hołd w miejscu śmierci księdza, gdzie składane są kwiaty, a pamięć zamordowanego kapłana jest uczczona minutą ciszy. Młode pokolenia uczone są wartości umiłowania Ojczyzny, poszanowania prawdy i szacunku dla drugiego człowieka.

zdjęcia: Dawny Powiat Garwolin i okolice, www.polskowola.szkolna.net, Łaskarzew na starej fotografii

Karolina Jamnicka-Kondej

upraszamy.pl a00d2e3f.ro

DODAJ SWOJE OGŁOSZENIE

Jak zamieścić ogłoszenie drobne w gazecie? Wybierz jeden ze sposobów.

SMS

Wyślij SMS z treścią ogłoszenia (maksymalnie 160 znaków), pod nr **74550** zaczynając od skrótu **TGO.** Przykład: TGO.oddam szczeniaki w dobre ręce.
Podaj miejscowość oraz numer telefonu kontaktowego. Koszt SMS-a wynosi 4,92 zł z VAT.
Ogłoszenie ukaże się w kolejnym wydaniu gazety.
Serwis funkcjonuje we współpracy z firmą Bild Presse z siedzibą w Łodzi.

KUPON

Napisz treść ogłoszenia na wyciętym z gazety, ważnym kuponie i dostarcz go do redakcji lub wrzuć do skrzynki kontaktowej gazety. Możesz także wysłać go pocztą.
Ogłoszenie jest bezpłatne i ukaże się w kolejnym wydaniu gazety.

REDAKCJA

Przyjdź do redakcji i podaj treść ogłoszenia. Cena za jedną emisję wynosi 5,00 zł z VAT.

Ogłoszenie dostarczone do piątku w godzinach pracy sekretariatu ukaże się w najbliższym wtorkowym wydaniu. W przypadku wysłania kuponu pocztą lub wrzucenia do skrzynki kontaktowej o terminie publikacji decyduje data dotarcia kuponu do redakcji.
Redakcja zastrzega sobie prawo ingerencji w treść ogłoszenia w przypadku, gdy podana kategoria jest niezgodna z treścią ogłoszenia, lub gdy treść ogłoszenia zawiera błędy ortograficzne lub stylistyczne.

Redakcja nie odpowiada za treść ogłoszeń.

UWAGA!
JEDEN KUPON = JEDNA OFERTA

Pamiętaj, że w jednym ogłoszeniu można podać tylko jedną ofertę sprzedaży, kupna, czynności. W przypadku, gdy w ogłoszeniu będzie więcej ofert, opublikowana zostanie pierwsza w kolejności.

Przykład: z ogłoszenia „Sprzedam kosiarkę rotacyjną, meble kuchenne, rower górski..." opublikowana zostanie oferta sprzedaży kosiarki rotacyjnej. Pozostałe dwie rzeczy należy podać w kolejnych ogłoszeniach.

OGŁOSZENIA

MIESZKANIE SPRZEDAM

MIESZKANIE własnościowe, 55 m2, 2 pokoje, łazienka, kuchnia, strych i piwnica. Cena do uzgodnienia. Garwolin. Tel: 726 302 195

Na sprzedaż mieszkania na Osiedlu Stawy 11 w pobliżu Dęblina oraz Ryk położone w nowoczesnym budynku. Mieszkania gotowe do zamieszkania, wykończone w bardzo dobrym standardzie pod klucz. Powierzchnia od 41 m2 do 60 m2.Cena od 9500 zł/m2. Zapraszamy do kontaktu, tel.732 707 377, www.idshome.pl

MIESZKANIE 48 mkw, Ryki ul. Kościuszki. cena do uzg. Tel. 513 941 960.

MIESZKANIE 37,66 m2, IV piętro, gaz z sieci, piwnica. Dęblin, os. Wiślana. Cena do negocjacji. Tel: 603 801 660

MIESZKANIE 62 mkw, 3 pokoje, 1 piętro, Ryki ul. Witosa, cena 440.000 zł. Tel. 507 390 255.

MIESZKANIE na parterze o powierzchni 56 m2 w Trąbkach. Mieszkanie składa się z trzech pokoi, kuchni, przedpokoju, łazienki, wc i piwnicy. Stan mieszkania do odświeżenia. Tel. 728 144 543

MIESZKANIE KUPIĘ

MIESZKANIE 3 pokojowe, 55 m2 na osiedlu przy ul. Zamojskiej w Garwolinie lub na innym osiedlu bezczynszowym w nowym budownictwie. Tel: 723 497 796

DOM SPRZEDAM

DOM murowany, pow. 62 m2, 3 pokoje, kuchnia, łazienka, ocieplony, okna wymienione, ogrzewania gazowo-węglowe; działka o pow. 1162 m2, zabudowania gospodarcze, Dęblin ul. Kocka. Cena do uzg. Tel. 509 459 663.

LOKAL KUPIĘ

GARAŻ murowany. Garwolin, Al. Legionów. Tel: 723 497 796

MIEJSCE garażowe. Garwolin Os. Dobra. Tel: 723 497 796

GARAŻ murowany. Garwolin. Tel: 723 497 796

DO WYNAJĘCIA POSIADAM

KAWALERKA 39 m2, na parterze, ogrzewanie gazowe, okna na południowy zachód, przedpokój, kuchnia umeblowana, pokój do własnego wyposażenia, piwnica. 1 600 zł + zużycia. Garwolin. Tel: 506 518 298

POMIESZCZENIE garażowe 18x8 m, na działce 3000 m2. Głosków. Tel: 509 127 518

MIESZKANIE (kawalerka 35m2) w bloku w Rykach na os. Kochanowskiego od 1 listopada 2024 roku dla młodego małżeństwa lub pary. Tel. 668 138 019.

LOKAL pow. około 25 mkw, Dęblin ul. Warszawska 64. Tel. 606 366 230.

LOKAL handlowo-usługowy o pow. 18 mkw, ogrzewany, w Ry-

RECYKLING CENTER
SKUP ZŁOMU
AUTOKASACJA
781 200 418
Ryki, ul. Lubelska 43A

KUPON NA BEZPŁATNE OGŁOSZENIE DROBNE

*PROSIMY WYPEŁNIĆ CZYTELNIE DRUKOWANYMI LITERAMI

TREŚĆ OGŁOSZENIA: .....

.....

.....

MIEJSCOWOŚĆ: .....

CENA: .....

TELEFON KONTAKTOWY: .....

TWÓJ Głos

KUPON WAŻNY DO 2 listopada

eprasa.pl a06b23c76b

GABINET NEUROLOGICZNY
lek. neurolog
Mirosław LORENC
Ryki, ul. Żytnia 8 (budynek OSI) – czwartek 15 – 17
rejestracja – 601 445 807
INNE TERMINY PO UZGODNIENIU TELEFONICZNYM
nagłe przypadki – 601 445 807

PRYWATNY GABINET
DERMATOLOGICZNY
Ryki, ul. Sienkiewicza 12
Barbara BOJAR
Przyjmuje w piątki, godz. 11 -15. Rejestracja telefoniczna codziennie.
tel. 602 305 421

CENTRUM STOMATOLOGICZNE
LUXDENT
Ryki, ul. K. Wojtyły 3
I piętro, nad MediVitą
lek. dent.
Sławomir KONCEWICZ
tel. 534 260 870
• leczenie próchnicy
• stomatologia estetyczna
• odbudowa zębów
• chirurgia
• protetyka
• profilaktyka
• stomatologia dziecięca
• RTG: pantomogram, zdjęcia zębowe
Rejestracja telefoniczna prowadzona jest przez 7 dni w tygodniu

BonaVET
GABINET WETERYNARYJNY
lek. wet. Mariola Łabędzka
ul. Słowackiego 4, Ryki (D.H.U. Merkury)
pon.-pt. 10:00-18:00, sob. 10:00 - 14:00
profilaktyka, szczepienia, leczenie, badanie krwi, zabiegi chirurgiczne (sterylizacje, chirurgia miękka i kostna), RTG, USG, usuwanie kamienia nazębnego, czipowanie, paszporty, strzyżenie psów, diety lecznicze, witaminy i leki dla gołębi, art. zoologiczne
721 030 800

SANMED
Specjalistyczne Centrum Medyczne SANMED
STOMATOLOGIA
Więcej informacji i rejestracja pod nr telefonu
535 202 010 oraz 81 865 12 27
lub w rejestracji przy ul. Słowackiego 4
Placówka znajduje się w pawilonie handlowym „MERKURY"
ul. Słowackiego 4/5C

kach przy ul. Poniatowskiego 59. Tel. 698 394 508.

PLAC do wynajęcia przy Biedronce w Maciejowicach, pow. 240mkw. cena 500 zł/miesiąc. Maciejowice Stawex. Tel. 888 302 303, 608 057 374.

LOKAL w centrum Garwolina przy ul. Kościuszki, powierzchnia lokalu to 100 m2, lokal dostępny od 01.01.2025. Tel: 601 954 010

DO WYNAJĘCIA
SZUKAM

GARAŻ. Garwolin, preferowane os. Romanówka. Tel: 664 688 120

DZIAŁKA POLE
SPRZEDAM

GOSPODARSTWO rolne o pow. 1,96 ha z placówką, plus 16 arów lasu, Trzcianki 52 gmina Nowodwór. Tel. 513 214 865.

NIERUCHOMOŚĆ pod działalność gospodarczą nr działki 2257 - lokal 79mkw + działka 1200 mkw. Stężyca ul. Rokicka 2. Tel. 661 488 814, 661 909 466.

DZIAŁKA budowlana przy ul. Królewskiej w Rykach, sprzedam lub wydzierżawię. Dzwonić po godz. 16tej. Tel. 660 765 218.

SIEDLISKO w Woli Rębkowskiej o pow. 4200m2, na działce znajduje się budynek mieszkalny, drewniany z bali, zdrowy, kryty blachą, do remontu, budynek gospodarczy i garaż murowany. Cena do uzgodnienia. Tel: 720 915 815

DZIAŁKA budowlana, pow. 30 arów, Sierskowola. Cena do uzg. Tel. 531 868 784.

DZIAŁKI budowlane każda o pow. 1424 , media, Ryki. ul. Myśliwska. Tel. 602 408 921.

DZIAŁKA budowlana o pow. 0,69 ha, szer. ponad 18m, działka znajduje się w m. Stara Rokitnia przy drodze do Nowej Rokitni, za strażnicą OSP, obok działki jest gminny wodociąg. Obecnie jest to użytkowane pole uprawne. Sprzedam działkę w lesie (las) o pow. 0,25 ha w m. Stara Rokitnia. Można dzwonić cały dzień. Tel. 663 647 909.

DZIAŁKA budowlana, nr ewid. 89, pow. 87 arów, wym. 45x190 m z możliwością podziału. Krasnogliny. Cena do uzg. Tel. 601 227 154.

DZIAŁKA budowlana o pow. 15 ar, woda, gaz, prąd. Ryki, ul. Młynarska. Cena do uzg. Tel. 603 191 854.

DZIAŁKA POLE
KUPIĘ

DZIAŁKI, pola, gospodarstwa. Sobolew. Tel: 609 266 194

SAMOCHÓD
SPRZEDAM

ALFA ROMEO prod. 2009r. cena do uzg. Okolice Trojanowa. Tel. 728346048.

CITROEN Berlingo 2017r. 1.6 HDi, 120 km mocy, 6 biegów, pierwszy właściciel, salon PL, wersja 5-osobowa, full opcja, szklany dach, bogate wyposażenie, nawigacja, koła zima lato, hak, cena 46.500zł. Ryki. Tel. 600 449 265.

CITROEN c3 2009 r., 1.4D, szary, 5D, EL, ES, WK, klima sprawna, przebieg 170 tys. km, stan bardzo dobry, bezwypadkowy, lakier i szyby oryginalne, OC i przegląd - 03.25, pali 4-5 L/100km, po wymianie przedniego zawieszenia, Cena 6.000 zł. Ryki, tel: 504 866 604

FIAT Seicento kolor wiśniowy, przebieg 83 tys.km. stan techn. bdb, komplet kół zima - lato, cena do uzg. Okolice Ryk. Tel. 734 468 755.

MAZDA 6 kombi, 2004r. 1.8 B+Gaz, spalanie 9 L gazu, kolor szary metalik, zarejestrowany, ubezpieczony, stan dobry, cena 3.600 zł. Ryki. Tel. 511 799 673.

MAZDA Demio 1.3 2000r. benzyna, przebieg 170800 km, hak, stan dobry, w ciągłej eksploatacji, cena 2.400 zł. Tel. 665 708 624.

OPEL combo, 2004r., stan dobry. Cena do uzgodnienia. Tel: 602 698 039

OPEL corsa 2014r., 1.4 benzyna, 5 drzwi, klimatronik, podgrzewane siedzenia, podgrzewana kierownica itp. stan bdb. Tel: 602 605 367

OPEL Vectra C 2004r. 2.0 DTI kombi, srebrny, przebieg 377 tys. km bogate wyposażenie , klimatronik sprawny, komputer, nawigacja, tempomat, 4x el. szyby, skórzana tapicerka podgrzewana, radio cd kierownica wielofunkcyjna, stan bdb, alufelgi + koła zimowe, pierwszy właściciel w Polce od 2008r. Cena 8.000 zł. Tel. 601 308 103.

PEUGEOT 308 1.6 HDI diesel, 136 KM, 2008r. przebieg 155 tys.km. automatyczna skrzynia biegów, wymieniony rozrząd , olej i filtry, 2 kpl kół (letnie i zimowe), kolor czarny, bez wkładu finansowego, cena 19.000 zł. Tel. 792 945 275.

SEAT Ibiza 2004r. 1.9 SDI kolor szary, 3drzwiowa, el.szyby, klimatyzacja, ABS, hak, stan dobry, cena 3.600 zł. Tel. 601 308 103.

VW Passat 1.6 2004r. climatronik, cena 5.000 zł. Rososz. Tel. 668 111 871.

VW Transporter samochód osobowo-ciężarowy, silnik 2,5 klimatyzacja, prod. 2008r. cena 17.000 zł. Żelechów. Tel. 698 877 042.

MOTO RÓŻNE
SPRZEDAM

BARAKOWOZY, cena 3.000 zł. Okolice Kłoczewa. Tel. 698 877 042.

CZĘŚCI do Komara S38, kartery, pokrywy silnika, wał korbowy, tłok, i koła zamachowe, cena do uzg. Tel. 661 854 304.

CZĘŚCI używane do różnych marek samochodów osobowych i dostawczych oraz inne, części blacharskie, mechaniczne, oświetlenie, koła i inne Tel. 601 308 103.

FELGI stalowe 15 cali do samochodu osobowego SAB, nie uszkodzone, 4 szt. cena do zug. Ryki ul. Żytnia. Tel. 695 731 791.

HAKI holownicze nowe i używane, możliwość montażu. Cena do uzgodnienia Tel. 601 308 103.

KOŁA do samochodu, komplet, rozm. R15, felgi stalowe, opony zimowe, użytkowane w aucie Skoda Rapid, cena do uzg. Tel. 883 351 404.

LAMPY przednie do golf 5, nowe szkła, cena do uzg. Tel. 785189 565.

OPONY całoroczne Kormoran 215/65 R16, koniec 2023r. 7-8mm, komplet 700 zł. opony zimowe Kormoran Snow 225/65 R17, 7mm komplet 600 zł. Ryki. Tel. 787 732 010.

OPONY letnie i zimowe, felgi stalowe i aluminiowe , d samochodów osobowych dostawczych i terenowych oraz rolnicze, cena od 40 zł. tel. 601 308 103

OPONY zimowe Nokian komplet 205/50 R17 stan bdb, bieżnik 7mm, cena 999 zł. Ryki. Tel. 600 449 265.

OSIE do przyczep, używane, różne, ładowność od 1 do 20 ton. Felgi i opony dostawcze, ciężarowe i rolnicze. Cena do uzgodnienia. Tel. 601 308 103.

SYSTEMY ALARMOWE ORAZ KAMERY
• bezpłatny kosztorys wybranego systemu
• szybka instalacja
• całodobowy serwis instalacji
• całodobowy nadzór Patroli Interwencyjnych
Dowiedz się więcej: Polska Firma
ASTRA
tel. 505 017 170
tel. 502 147 256

USŁUGI MINIKOPARKĄ
506 131 104
POMOC DROGOWA 24H
TRANSPORT AUT MASZYN ITP.

SPRZĘT OGRODNICZY I LEŚNY
SPRZEDAŻ - SERWIS - NAPRAWA
KOSIARKI, KOSY TRAKTORKI
PILARKI ELEKTRONARZĘDZIA
ZAGĘSZCZARKI MIGOMATY, MYJKI
AGREGATY PRĄDOTWÓRCZE
RYKI, ul. Królewska 123 536 053 072

STUDNIE
Mirosław Izdebski
Dąbrówka Stany 74
✓STUDNIE WIERCONE
✓POMPY CIEPŁA
✓DESZCZOWNIE
✓ODWODNIENIA
608 046 239
504 320 592

MAKLESZ
• wykopy, zasypy, plantowanie
• transport piachu, żwiru, pospółki, ziemi ogrodowej
• transport 20-30 ton
• piasek kwarcowy
• kruszywo betonowe, drogowe i ozdobne
• układanie kostki brukowej
• zamiatanie dróg i parkingów
WAGA 60 ton
08-500 Ryki, ul. Swatowska 20
tel. 602 284 292, 698 642 151

OKRĘGOWA STACJA KONTROLI POJAZDÓW
Włodzimierz Lesisz
- MECHANIKA POJAZDOWA
- SKLEP MOTORYZACYJNY
- STACJA PALIW
Pełny zakres badań technicznych
08-530 Dęblin, ul. Szpitalna 2
kom. 506 17 00 95, tel. 81 88 01 920

USŁUGI ZIEMNE
KOPARKĄ KOŁOWĄ I MINIKOPARKĄ
ODŚNIEŻANIE dojazdów, posasji, parkingów
TRANSPORT 20-30 T żwir, piach, kruszywa i inne
JARKOP Jarosław Dembek
Czernic 38, 08-550 Kłoczew
tel. 721 094 302

RENT A TENT Wypożyczalnia namiotów
WYNAJMIJ NA SWOJE PRZYJĘCIE W DOMU LUB SALI:
- Stoły, krzesła, ławki
- Zastawa stołowa
- Obrusy
- Pokrowce
- Lodówka
- Grill
- Parkiet drewniany
- Podłoga plastikowa
ZADZWOŃ TERAZ: +48 516 854 822
www.namiotyryki.pl

USŁUGI REMONTOWO BUDOWLANE
Michał Prządka
PERFEKT-BUD
- remonty i wykończenia wnętrz
- adaptacje poddaszy
- układanie glazury, terakoty i gresu
- malowanie, szpachlowanie
- zabudowy z płyt G-K
- sufity podwieszane
- montaż drzwi i parapetów
- docieplenia budynków
- malowanie elewacji i wiele innych
Czernic 171, 08-550 Kłoczew
e-mail: perfekt-bud0404@wp.pl
669-319-899
663-359-509

SKUP ZŁOMU
AUTOROMANO
ATRAKCYJNE CENY, ŁATWY DOJAZD
Dęblin, ul. Kocka 179 (PRZY STACJI LOTOS)
573 779 889

MOTO RÓŻNE

KUPIĘ

WAHACZE tylne ze starych zapasów do Fiata 126. Tel: 572 410 832

MASZYNY ROLNICZE

SPRZEDAM

ROZSIEWACZ grass-rol 400. Tel: 794 711 212

DMUCHAWA do zboża, w bardzo dobrym stanie, użyta raz, posiadam do niej 3 kolanka oraz 2 proste rury. Cena 2.000 zł. Tel: 698 579 178

SIEWNIK poznaniak szer. robocza 2,5m, stan bardzo dobry, mało używany, garażowany. Cena do uzg. Ownia, okolice Ryk. Tel. 604 924 765.

BRONA talerzowa 2x8 tal. „Meprozet". Tel. 669 432 215.

AGREGAT uprawowy 18 łap szer. 2m „Warka". Tel. 669 432 215.

PŁUGI 3 Grudziądz. Tel. 669 432 215.

WÓZ asenizacyjny 3000l, pompa , zawory nowe, sprawna techniczne, gotowa do pracy, stan bdb. Cena 11.000 zł. Trzcianki. Tel: 691 882 669

ŚRUTOWNIK na kamienie. Przykwa. Tel. 788 762 357.

ZBIORNIK na mleko 300l, stan bdb. Tel: 500 487 114

AGREGAT, szer. 3,0m, wąski ząb, wałki podwójne, śruba, stan bdb. Tel: 505 900 999

PŁUGI akpil, 4-skiby, 2012r, 4x40, wszystko sprawne, odkładnie i lemiesze dobre, stan bdb. Tel: 505 900 999

SIEWNIK poznaniak 6, skrzynia olejowa, 1996r, 3,0m szerokości, redlice białe, długie, wąskie koło, wysiew drobny z rolki, znacznik mało używany, stan bdb. Tel: 505 900 999

BRONY czwórki, garażowane. 950 zł. Tel: 606 853 126

PŁUGI 4, 3 i 2-skibowe, proste, nie pogięte, odkładnie dobre, stan bdb. Tel: 669 717 566

GRUBER AgroLift 3m 7łap. Owijarka samozaładowcza MetalFach, boczny załadunek. Opryskiwacz 300 litr (max 400 litr). Przykwa. Tel. 663 855 914.

AGREGAT uprawowy 2,1 m. Kultywator z wałkiem 2,4 m. Siewnik poznaniak 2,7m. Talerzówka 2x8. Pługi 3/4 wysokie. Sadzarka. Kopaczka. Tel. 570 530 800.

MASZYNY ROLNICZE

KUPIĘ

MASZYNY rolnicze sprawne i do remontu. Tel: 505 900 999

MASZYNY rolnicze, agregaty, pługi i kosiarki, mogą być do remontu. Tel: 669 717 566

MASZYNY rolnicze, rozrzutnik, talerzówka, glebogryzarka, prasa i inne. Kłoczew. Tel: 517 293 861

TALERZÓWKA lub glebogryzarka, może byc do remontu. Kupię. Tel. 693 106 228.

SADZARKA i kopaczka do ziemniaków, kupię. Tel. 693 106 228.

CIĄGNIK c330 lub c360, kupię. Tel. 602 874 052.

KOSIARKĘ rotacyjną, glebogryzarkę i talerzówkę. Może być do remontu. Tel. 602 874 052.

MASZYNY URZĄDZENIA

SPRZEDAM

PROSTOWNIK akumulatorowy, wspomagający rozruch, 10-15V, 20-50A, fabryczny. Cena 500 zł. Ryki, tel. 787 168 260

ŁUPARKA do drewna hydrauliczna pionowa, sprowadzona z Niemiec, stół regulowany w 3 pozycjach, 8t nacisku, silnik 3,5 kW, stan bardzo dobry. Cena do uzgodnienia. Ryki / Ownia, tel: 604 924 765

SILNIK elektryczny 1.1 KW na 230 V w dobrym stanie, cena do uzg. Tel. 661 854 304.

MASZYNY narzędzia stolarskie i inne; stolarnie wydzierżawię. Ryki. Tel. 602 702 043.

KOWADŁO kowalskie 135 kg, stan b.dobry, cena 1.950 zł. Ryki. Tel. 600 449 265.

ŁUPARKA hydrauliczna do drzewa, z rębakiem do gałęzi, napędzana silnikiem siłowym, 7,5 KW, stan dobry, cena do uzgodnienia. Ryki. Tel. 511 110 818.

PALNIK węglowy. Przykwa. Tel. 788 762 357.

PALECIAK ręczny, długi, podwójne koła, 2,5t udźwigu, stan bdb. Tel: 505 900 999

KOSIARKA rotacyjna 165, osłona metalowa, farba na talerzach, bardzo mało używana, skrzynia nie rozbierana, stan bdb. Tel: 505 900 999

ZESTAW do piaskowania metalu, przystosowany do ciągnika rolniczego. Tel: 604 916 779

PRODUKTY I PŁODY ROLNE

SPRZEDAM

MARCHEW ekologiczna, żyto ekologiczne, pszenżyto, owies łubin, sprzedam. Rososz. Tel. 510 051 435.

ZIEMNIAKI jadalne i sadzeniaki, odiamy białe : irga, catania, odmiany żółte : ignacy, michalina, jurek, wineta, denar, owacja. Potok k/ Ryk. Tel. 607 525 408.

SADZONKI Truskawek. Cena 0,30 zł/szt. Bardzo ładne. Okolice Ryk. Tel. 600 326 981.

PORZECZKA czarna sadzonki ze szkółki , odmiana tihope, ben , cena do uzg. Baranów. Tel. 609 560 633.

PSZENICA, pszenżyto ozime na siew. Przykwa, tel: 503 356 779

ORZECHY włoskie i laskowe, cena do uzg. Wola Korycka. Tel. 886 805 733.

ZIEMNIAKI jadalne ekologiczne, odmiana katania, lord. Ziemniaki paszowe. Paprotnia. Tel: 608 887 301

PORZECZKA czarna sadzonki ze szkółki (licencje), cena do uzg. Baranów. Tel. 609 560 633.

SZADZONKI TRUSKAWEK odmiana zenga, cena 0,60 zł/szt. Brzeziny. Tel. 609 566 101.

ŻYTO i pszenżyto, cena do uzg. Okolice Ryk. Tel. 692 302 869.

ZIEMNIAKI jadalne, różne odmiany. Na terenie Ryk i okolic, transport gratis. Ryki. Cena do uzgodnienia. Tel. 605 340 777.

ZIEMNIAKI odmiana ignacy, sprzedam w dużej i małej ilości, cena do uzg. Ryki. Tel. 511 110 818.

SIANO. Tel: 605 263 249

PSZENŻYTO - 75 zł; jęczmień - 80 zł; pszenica - 100 zł; owies - 80 zł, możliwość transportu. Tel: 514 992 553

ZIEMNIAKI irys, katania i owacia. Rzyczyna. Tel: 692 589 824

TARTAK
DREWNOHURT
- drewno budowlane
- więźby dachowe
- krokwie, deski, łaty, kantówki
- trociny, obrzyny tartaczne
- drewno opałowe do pieców C.O. i kominków sosna, brzoza, dąb, grab i inne w wałku i rąbane
- deska elewacyjna, podbitka
- boazeria, deska tarasowa
- Kupno dęba na pniu
- stęple budowlane
REGAMET orzeł wśród blach
SPRZEDAŻ NOWOCZESNYCH POKRYĆ DACHOWYCH
WYCEŃ BEZPŁATNIE DREWNO NA SWÓJ DACH U PRODUCENTA
Nowodwór 102A
drewnohurt1@wp.pl
790 219 819

USŁUGI KOMINIARSKIE
FREZOWANIE KOMINÓW
- czyszczenie mechaniczne
- wkłady kominowe
- ceramika izolowana
- odbiory, przeglądy
do każdego frezowania NASADA GRATIS!
KOM-FREZ tel. 783 493 576

ALMAR trans
- KRUSZYWA DROGOWE
- PIASEK-ŻWIR-POSPÓŁKA
- WAPNO NAWOZOWE
- KAMIEŃ OGRODOWY
- PIASEK DO MIXOKRETA
- OTOCZAKI
KŁOCZEW
tel. 502 215 457

P.P.H.U. DALEX
USŁUGI ZIEMNE
www.dalex-robotyziemne.ngb.pl
- wykopy, niwelacje, plantowanie
- załadunki, rozładunki
- transport wywrotkami
- usługi minikoparką, koparko-ładowarką i koparką
- sprzedaż piachu, żwiru
KRUSZYWO BETONOWE
P.P.H.U. DALEX
OGRODZENIA
- betonowe i panelowe
- słupki, podmurówki do siatek i paneli
- produkcja sprzedaż montaż
- furtki i bramy panelowe
SZAMBA KOMPLEKSOWO
kręgi przepusty i inne wyroby betonowe
www.dalex-robotyziemne.ngb.pl
Ryki, Kazimierzyn 2
tel. 606 212 049

SPRZEDAŻ BRYKIETU TORFOWEGO
609 126 733

RECYKLING CENTER
UL. LUBELSKA 43
KIERUNEK Chrustne

SKUP ZŁOMU
- NAJWYŻSZE CENY W REGIONIE
- Odbiór złomu systemem kontenerowym
- Płatne GOTÓWKĄ
- Waga elektroniczna
- Auto kasacja

AUTO KASACJA
- Wydawanie zaświadczeń do wyrejestrowania pojazdu
- Odbiór pojazdu od właściciela
- Płatność gotówką za odebrany pojazd
- Skup katalizatorów
- Sprzedaż części samochodowych

SKUP ZŁOMU 609 126 733
AUTOKASACJA 781 200 418
SPRZEDAŻ CZĘŚCI 603 756 451

HURTOWNIA SPOŻYWCZA
Maria Pawlak u Helenki

Oferujemy:
- mrożonki, flaki,
- świeży drób,
- wędliny, konserwy,
- napoje, słodycze,
- lody
- konserwy rybne

BARDZO DUŻY WYBÓR RYB i ŚLEDZI
OBSŁUGUJEMY CHRZCINY, KOMUNIE IMPREZY OKOLICZNOŚCIOWE

ryby mrożone, wędzone, smażone i śledzie

RYKI, ul. Żytnia 10 (za budynkiem OSI)
☎ 81 8652 103
Zapraszamy:
Pn-Pt 7.00-17.00
Sob 7.00-15.00

SADZONKI truskawek asia, azja, elsanta, rumba, patrycja, wolne od chorób, nawadniane, dobrze ukorzenione, duże owoce. Odbior Nowodwór lub Baranów. Od 40 gr/szt. Tel: 889 752 784

PSZENICA ozima cena 90 zł/m. Sianokiszonka w belach po prasie McHale cena 200 zł/szt. Przykwa, tel: 663 855 914

MALINY sadzonki , duży wybór odmian letnich i jesiennych, wolne od chorób, możliwość transportu, doradztwo gratis. Tel. 664 366 193.

OPAŁ
SPRZEDAM

DREWNO opałowe różne. Cena do uzgodnienia. Wola Rębkowska, ul. Przemysłowa. Tel: 502 389 307

FIRMA Karex posiada w swojej ofercie węgiel Polski kostka, miał, ekogroszek oraz węgiel workowany. Zapraszamy do kontaktu i zamówień 513 170 151

DREWNO opałowe rąbane i w wałkach, różne gatunki, możliwy transport. Dzwonić po godz. 16. Tel. 691 312 727.

MEBLE
SPRZEDAM

KANAPA z funkcją spania, beżowa, nowa, pojemnik na pościel, powierzchnia spania 140x195cm, cena 1.100 zł. Dęblin. Tel. 509 321 758.

SOFA beż + 2 podgłówki. stan b.dobry, cena do uzg. Ryki. Tel. 511 866 931.

MEBLE - wersalki, krzesła, stoły, sofy, fotele, możliwy transport. Ryki. Tel. 662 271 795.

BUDOWLANE
SPRZEDAM

DESKA podłogowa, tarasowa, elewacyjna, dostępne 350 m.kw, cena 74 + vat m.kw Tel. 607 607 700.

BOAZARIA , szalówka 13*87*4000 mm, dostępne 100 m.kw. Cena 28 + vat m.kw Tel. 607 607 700.

PARKIET grabowy 360*60*22 mm cena 49 zł m.kw. Dostępne 150 m.kw. Tel. 607 607 700 .

LISTWA przypodłogowa dąb 22 x 45 mm, Dostępne 300 m.b. Cena 7zl+vat. Tel. 607 607 700.

OFERUJEMY okna PCV, drzwi zewnętrzne, bramy garażowe, drzwi stalowe, rolety, plisy, moskitiery, parapety wew. i zew. Najwyższa jakość w najniższej cenie. Garwolin Kościuszki 48B. Tel. 513307104

PŁYTA brukowa Bruk Bet Novator Solo 80x80, perła srebrno-stalowa, stan: nowa, ilość: ok. 51 m2 (10 palet). Tel: 783 524 337

PROFIL 16x16x1,5 mm cena 3 zł/mb. Maciejowice Stawex. Tel. 888 302 303, 486145069.

BLACHA akrylowa biała 0,8mm 825x1420mm pół ceny , po 4 zł/kg. Maciejowie Stawex. Tel. 888 302 303, 486145069.

CEOWNIKI kątowniki zimnogiete różne, cena 2,50 zł/kg. Ryki Stawex. Tel. 888 302 303, 502 375 285.

PROFIL 20x20x1,5 mm, cena 3 zł/mb. Maciejowice Stawex. Tel. 888 302 303, 486145069.

DWUTEOWNIK 330mm x 12 mb 4 szt. tanio cena 2,50 zł/kg. Maciejowice Stawex. Tel. 888 302 303, 486145069.

SŁUPY na wiaty fi.159 x 5mm używane, cena 60 zł/mb. Maciejowice Stawex. Tel. 888 302 303, 486145069.

KSZTAŁTOWNIKI grafit szer. 20m dł. 200m i 250cm, na poziome ogrodzenia, cena 10 zł/mb. Maciejowice Stawex. Tel. 888 302 303, 486145069.

BLACHA 1mm x 16cm x 160cm, cena 12 zł/szt. Maciejowice Stawex. Tel. 888 302 303, 486145069.

BLACHA ocynkowana 1mm 455mmx1350, cena 22 zł/szt. Maciejowice Stawex. Tel. 888 302 303, 600 126 019.

BLACHA czarna 0,62mm 70cmx200cm cena 30 zł/szt. Maciejowice Stawex. Tel. 888 302 303, 502 375 285.

BLACHA trapezowa T18 kolorowa, końcówki z produkcji, cena 24 zł/mkw. Maciejowice Stawex. Tel. 888 302 303, 600 126 019.

BLACHA trapezowa T18 0,5x62cm x 200cm, 250cm, 300cm, cena 15 zł/mb. Maciejowice Stawex. Tel. 888 302 303, 486145069.

CEOWNIK z/g 40x20x1,5 cena 3,50 zł/mb. Maciejowice Stawex. Tel. 888 302 303, 48 6145069.

CEOWNIK z/g 40x30x1,5 cena 4 zł/mb. Maciejowice Stawex. Tel. 888 302 303 , 486145069.

KĄTOWNIK z/g 20x20x1,5 wyprzedaż za pół darmo, cena 1,33 zł/mb 8zł/ sztanga 6mb. Maciejowice Stawex. Tel. 888 302 303, 600 126 019.

RURA czarna 2cale, cena 15 zł/mb. Maciejowice Stawex. Tel. 888 302 303, 48 6145069.

CEOWNIK z/g 50x20x1,5 tanio, cena 4 zł/mb. Maciejowice Stawex. Tel. 888 302 303, 600 126 019.

SŁUPKI z profila ocynkowanego 40x40x2, cena 32 zł/szt. Maciejowice Stawex. Tel. 888 302 303, 502 280 793.

CEOWNIK z/g 25x25x2 I gatunek, cena 6 zł/mb. Maciejowice Stawex. Tel. 888 302 303, 486145069.

KĄTOWNIK z/g 25x25x1,5 tanio, cena 2,50 zł/mb. Maciejowice Stawex. Tel. 888 302 303, 600 126 019.

RUSZTOWANIA warszawskie, cena 80 zł/szt. Maciejowice Stawex. Tel. 888 302 303, 502 280 793.

PROFIL 80x20x2 II gatunek, cena 8 zł/mb. Maciejowice Stawex. Tel. 888 302 303, 600 126 019.

OGRODZENIA z ceowników spawane w ramach poziomo i pionowo, cena 70 zł/mkw. Maciejowice Stawex. Tel. 888 302 303, 502 375 285.

PROFIL 30x30x2,5mm cena 9 zł/mb. Maciejowice Stawex. Tel. 888 302 303, 600 126 019.

SŁUPKI z profila 50x50x3 tanio po 30zł/szt. Maciejowice Stawex. Tel. 888 302 303, 486145069.

PODESTY do rusztowań warszawskich, metalowe, cena 100 zł/szt. Maciejowice Stawex. Tel. 888 302 303, 600 126 019.

BLACHA na rozrzutniki 3mm 2x6mb docinamy na wymiar za dodatkową opłatą, cena 120 zł/mkw. Maciejowie Stawex. Tel. 888 302 303, 502 375 285.

SŁUPKI ocynkowane rura fi.60 dł. 234cm, cena 25 zł/szt. Maciejowice Stawex. Tel. 888 302 303, 600 126 019.

RURA ocynkowana fi.48x1,5 dł. 3mb, cena 14 zł/mb. Maciejowice Stawex. Tel. 888 302 303, 486145069.

DWUTEOWNIK 360 12mb, pół ceny, po 2 zł/kh. Maciejowice Stawex. Tel. 888 302 303, 486145069.

SŁUPKI z rury czarnej fi.60x2 cena 13 zł/mb. Maciejowice Stawex. Tel. 888 302 303, 600 126 019.

SŁUPY do wiat zdjęte z konstrukcji 530cm dł. ena 2,20 zł/kg. Maciejowie Stawex. Tel. 888 302 303, 486145069.

DREWNO konstrukcyjne, więźba dachowa, deski calówki, łaty, transport HDS. Tel: 573 460 110

OKNA drewniane Sokółka z demontażu, dwuszybowe, 11 szt. stan dobry, cena do uzg. Swaty. Tel. 604 643 743.

DLA DZIECI
SPRZEDAM

ŁÓŻECZKO dziecięce, drewniane 60x120 cm. Używane. Stan bardzo dobry. Z materacem i kołderką. Cena 150 zł. Tel. 505 049 182

KUPIĘ SAMOCHODY DO 10.000 ZŁ
TEL. 577 079 999

POSADZKI MIXOKRETEM
UDZIELAM GWARANCJI NA POZIOM
TYNKI AGREGATEM

T. Panasiewicz - 663 776 972

SZAMBA
zbiorniki betonowe na scieki
domowe, przemysłowe, deszczówkę, gnojowicę

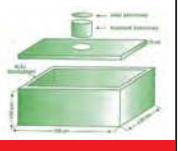

tel. 791 519 607
www.szambabetonowe-brat-bet.pl, brat-bet@wp.pl

FOTELIK samochodowy, stan dobry, cena 100 zł. Tel. 505 049 182.

FOTELIK rowerowy dla dziecka, stan dobry. Cena 80 zł. Tel. 505 049 182.

ZWIERZĘTA
SPRZEDAM

ŹREBICA gniada, 1,5 roczna. Okolice Garwolina. Cena do uzgodnienia. Tel: 667 495 651

KACZORA dużego sprzedam. Tel. 783 525 405.

CIELAKI jałówki do dalszej hodowli, cena do uzg na miejscu, okolice Ryk. Tel. 691 827 172.

JAŁÓWKA biało-czarna 3-tygodniowa, cena do uzg. Okolice Ryk Swaty. Tel. 505 544 375.

PROSIĘTA waga 25 kg, okolice Ryk. Tel. 517 130 236.

TUCZNIKI , karmione ekologicznie, Ownia. Tel: 604 154 734

PROSIĘTA, waga ok. 20 kg, mięsne. Kłoczew. 400 zł/szt. Tel: 667 461 652

PSZCZOŁY z ulami. Tel: 605 263 249

KROCZEK karpia. Tel: 531 743 830

KURKI KOCHINY - kogut i kurka, cena za parę 60 zł. GĘSI białe, cena 60 zł/szt. Trzcianka. Tel. 725 431 949.

JAŁÓWKA wysokocielna HF termin porodu grudzień, krowa 8 lat, cielna, termin grudzień, z dobrego stada. Przykwa. Tel. 663 855 914.

SZCZENIAKI rasy pekińczyk 2 m-ce, zaszczepione, odrobaczone, gotowe do odbioru. cena do uzg. Tel. 504 088 317.

ZWIERZĘTA
ODDAM

UROCZE szczeniaczki czekają na adopcję. Kochów koło Maciejowic. Tel. 500 874 431

RÓŻNOŚCI
SPRZEDAM

ALTANA z drewna ,domek narzędziowy z drewna, WC-wychodek z drewna. Cena do uzgodnienia. Korytnica 101a Tel. 607 607 600.

KONSTRUKCJA namiotu wojskowego, wym. 4 x 5 x 2,5 m, stan bdb, 10 lat pod dachem, może służyć jako szklarnia, garaż lub inne. Okolice Żelechowa. 900 zł do negocjacji. Tel: 882 763 842

PŁOT nowy ocynkowany: przęsła 30 szt.- dł. 225 cm, wys. 150 cm, profil ramy 4x3 cm, ożebrowanie 3x2 cm, 900 zl za sztukę, słupki z daszkiem 45 szt. - wys. 160 cm, gr. 3mm, wymiar 6x6 cm, 100 zl za sztukę. Cena za całość 31500,00 zl. Okolica Mińska Mazowieckiego. Tel. 605 356 711.

BECZKA ocynkowana 2000 litr na płozach. Tunel foliowy 32x7m wys. 3m.. Piotrowice. Tel. 606 805 581.

UMYWALKI 2szt białe o wym. 50x40 i 40x27, cena po 60 zł. Ryki. Tel. 695 255 830.

WÓZ żelaźniak , do ogrodu jako ozdoba, cena do uzg. Przykwa. Tel. 788 762 357.

WANNA narożna z hydromasażem, krótko używana, cena do uzg. Przykwa. Tel. 788 762 357.

TUJE szmaragd, wys. ok. 90-100 cm, tuje „kule" danica wys. 15-30 cm, ładne, kopane z gruntu pod zamówienie. Od 13 zł. Nowodwór. Tel: 889 752 784

LUSTRA, medale, żyrandole - 70 szt. Ziębice. Tel: 696 603 869

STARE krzesła - 45 szt., zegary - 30 szt., monety. Ziębice. Tel: 696 603 869

STÓŁ BILARDOWY wym. 215x100 z osprzętem, nieuszkodzony, stan b.dobry, cena 500 zł. Ryki. Tel. 737 992 557.

PRACA
SZUKAM

KOBIETA szuka pracy najchętniej na terenie Garwolina, rozważę każda uczciwą propozycje. Tel: 572 956 852

OPIEKUNKA osób starszych z doświadczeniem szuka pracy na terenie Ryk. Tel. 665 545 839.

PRACOWNIK ogólnobudowlany od zaraz. Tel: 794 138 508

PRACOWNIK biurowy, posiadam wieloletnie doświadczenie w pracy biurowej np. sekretariat, kadry, typowe czynności biurowe. Tel: 514 684 005

PRACA
DAM

KRAWCOWA / szwaczka do szycia odzieży lekkiej, ochronnej, roboczej. Fabryka odzieży Garment, Sobolew. Tel: 535 802 102

ELEKTRYK. Brueggen Polska Sp. z o.o., Celejów. Tel: 722 221 182

MECHANIK z umiejętnością spawania metodą TIG. Brueggen Polska Sp. z o.o., Celejów. Tel: 722 221 182

MAGAZYNIER. Prolech, Stary Puznów. E-mail: magazyn@prolech.com.pl

POMOCNIK operatora maszyn. Brueggen Polska Sp. z o.o., Celejów. Tel: 722 221 182

AUTOMATYK. Brueggen Polska Sp. z o.o., Celejów. Tel: 722 221 182

SPECJALISTA/KA ds. ochrony środowiska. Brueggen Polska Sp. z o.o., Celejów. Tel: 722 221 182

SPAWACZ oraz mężczyźni na stanowiska ogólnoprodukcyjne, praca zmianowa. Polargos, Oziemkówka. Tel: 784 330 902

PRACOWNIK produkcji. Brueggen Polska Sp. z o.o., Celejów. Tel: 722 221 182

OPERATOR maszyn pakujących. Brueggen Polska Sp. z o.o., Celejów. Tel: 722 221 182

MONTAŻYSTA kontroler, kontrola i pakowanie wyrobów na liniach produkcyjnych z zachowaniem należytej staranności. Purells Innovative Sp. z o.o., Józefów k. Górzna. Tel: 503 814 286

INŻYNIER ds. wsparcia systemów produkcyjnych. Brueggen Polska Sp. z o.o., Celejów. Tel: 722 221 182

PRZYJMĘ do pracy przy remontach i wykończeniach wnętrz, glazurnicy, montażyści płyt GK, itp., mile widziane złote rączki, płatne co tydzień. Tel: 514 636 368

KIEROWCA C+E, transport krajowym, załadunek okolice Garwolina i dostawy do Wrocławia. Tel: 502 535 377

ZATRUDNIĘ fachowca oraz pomocnika do pracy przy elewacjach na domkach jednorodzinnych, praca na terenie powiatu garwolińskiego i otwockiego, stałe zatrudnienie, wypłata co tydzień, ubranie robocze. Tel: 666 228 525

CIEŚLA lub pomocnik cieśli. Tel: 502 372 588

OPERATOR maszyn: zgrzewarka, piła, laser, możliwość przyuczenia. Polargos, Oziemkówka. Tel: 784 330 902

ZATRUDNIĘ pracowników przy budowie wodociągów i kanalizacji. Mile widziana rejestracja w Urzędzie Pracy jako bezrobotny. Tel. 502 690 419

KSIĘGOWA ds. rozliczeń podatku dochodowego CIT. Brueggen Polska Sp. z o.o., Celejów. Tel: 722 221 182

POSZUKUJĘ pomocnika na bu-

dowę. Atrakcyjne warunki i możliwość pracy zimą. Tel: 695 725 656

PRZYJMĘ do pracy na stanowisko murarza. Główny zakres prac to stany surowe. Atrakcyjne warunki pracy i możliwość kontynuacji zimą. Tel: 695 725 656

SZUKAM kierowcy kat. C jazda po kraju 4-5 tys. km/miesiąc, praca dla kogoś kto chce sobie dorobić np. do emerytury, gospodarstwa itd. Weekendy wolne. Tel: 605 243 424

DAM pracę w gospodarstwie rolnym. Okolice Starego Bazanowa. Tel. 505 621 623

MKlimek Wykończenia Sp z o.o. poszukuje pracowników mających wieloletnie doświadczenie w pracach budowlano - remontowych. Oferujemy umowę na czas nieokreślony i premie. Tel: 515 061 377

KIEROWCA c+e. IDEEKO S.p. z.o.o., Pilawa. Tel: 669 445 225

PRACA na budowie, pomocnik, murarz, umowa o prace. Przejazd przez Garwolin, Parysów. Tel: 668 029 769.

PRACA przy budowie domów jednorodzinnych, wynagrodzenie 30 zł/h w zależności od umiejętności. Tel: 573 460 110

ASYSTENT ds. administracji logistycznej. Brueggen Polska Sp. z o.o., Celejów. Tel: 722 221 182

PRACA na recepcji, bezpośrednia obsługa gości. Pałac Żelechów SPA & Wellness. Tel: 782 741 052

MASAŻYSTA/-KA oraz kosmetyczka. Pałac Żelechów SPA & Wellness. Tel: 782 741 052

TOPIARZ szkła, praca dla mężczyzn, doświadczenie nie wymagane. Tel: 509 573 440 / 509 573 455

ZATRUDNIĘ osoby do układania kostki brukowej, praca pon-pt w okolicach Garwolina, atrakcyjne stawki uzależnione od umiejętności. Tel: 691 096 756

PRACA na produkcji. IDEEKO sp. z.o.o. Tel: 607 240 358

MAGAZYNIER. Garwolin, Market Budowlany Amis 2. E-mail: marketing@amis2.pl

NAUCZYCIEL wychowania przedszkolnego, pełen etat, wymagane ukończone studia pedagogiczne. Garwolin. E-mail: przedszkolewg@onet.pl

ZATRUDNIĘ pracowników budowlanych. Garwolin i okolice. Tel: 512 460 234

DORADCA klienta, 3/4 etatu. Garwolin, Vision Express. Tel: 502 908 277

PRACA od środy przy wycinaniu kapusty pekińskiej. Okolice Wilgi. Tel: 661 178 354

ZATRUDNIĘ pracowników ogólnobudowlanych i pomocników do wykończeń i elewacji, mile widziane również młode osoby do przyuczenia, praca na terenie garwolina i okolic z możliwością zakwaterowania, zarobki do 7 000 brutto w zależności od umiejętności, umowa o pracę. Tel: 791 710 855

PRACA na fermie trzody chlewnej, opieka okołoporodowa, praca przy zwierzętach. Tel: 513 159 511

PRACA przy sprzątaniu. Garwolin i okolice. Tel: 663 070 883

POSZUKUJEMY piekarza i cukiernika na pełen etat do piekarni w Parysowie. Praca od godziny 17, jedna zmiana. Tel 503 120 454

DYREKTOR Publicznego Przedszkola w Wildze zatrudni LOGOPEDĘ w wymiarze 16,5 godz./tyg. CV proszę wysyłać na adres: przedszkole@przedszkolewilga.edu.pl Tel. 25 682 03 56

OPERATORA pompy do betonu zatrudnimy, mile widziane uprawnienia lub możliwość przyuczenia, Wola Ducka k/Otwocka, e-mail: pazio-beton@wp.pl Tel. 607 060 797.

USŁUGI

ODZYSKIWANIE danych z dysków, możliwy dojazd do klienta. Garwolin. Tel: 505 776 229

ZŁOTA RĄCZKA Artur - bieżące naprawy domowe, małe i duże remonty, podłączanie urządzeń elektrycznych, gazowych i sanitarnych, poddasza, elewacje, glazura, terakota, instalacje elektryczne i hydrauliczne, malowanie agregatem, uprawnienia SEP. Tel. 501 038 391.

USŁUGI ślusarsko-spawalnicze, bramy, ogrodzenia, balustrady, meble loft itd. oraz naprawy spawalnicze również u klienta. Tel: 798 518 478

NAPRAWA wydechów samochodowych, stal nierdzewna lub czarna, możliwość wykonania nowego lub naprawy obecnego. Tel: 798 518 478

USŁUGI spawalnicze, szeroki zakres. Sobolew. Tel: 503 564 160

PROFESJONALNA pomoc w pisaniu wzorów prac: magisterskich, licencjackich, dyplomowych, zaliczeniowych, semestralnych, dokonuję poprawek według zaleceń promotora oraz prowadzę konsultacje i przygotowuję do obrony, realizuję również część statystyczną pracy i przeprowadzam badania. Tel: 795 671 408

DOCIEPLANIE BUDYNKÓW. Szybko, tanio, solidnie. Tel. 502 053 214.

POGOTOWIE KOMPUTEROWE GARWOLIN +30KM Błyskawiczne usługi informatyczne dla firm oraz osób prywatnych, pn.- pt. od godz. 10:00. Tel: 505 776 229 www.facebook.com/pkgarwolin .

SZYCIE oraz naprawa parasoli, altan, przedsionki przyczep campingowych itp. Garwolin. Tel: 698 947 100

POSPRZĄTAM dom, mieszkanie po imprezach, remontach, posiadam doświadczenie, pracuje na swoich środkach czystości, odkurzacz lub na środkach zapewnionych przez klienta, zlecenia jednorazowe lub stała współpraca, gwarantuje profesjonalne wykonanie usług. 20 zł/h. Tel: 572 956 852

ZAOPIEKUJĘ się dzieckiem lub osobą starszą. Garwolin i okolice. Tel: 572 956 852

BIURO rachunkowe Katarzyna Górska, certyfikowane. Pilawa. Tel: 786 851 000

ZROBIĘ dla ciebie super filmik ze zdjęć i filmów wraz z napisami, przejściami, muzyką. Głównie zajmuję się montażem filmów pamiątkowych, jednak potrafię zmontować też i inne rzeczy. Tel: 721 736 533

MOBILNY informatyk. Tel: 721 736 533

USŁUGI remontowo - budowlane. Glazura, gładzie, hydraulika, elektryka, malowanie i inne. Ryki, Dęblin, Puławy, Garwolin. Tel. 790 598 161.

USŁUGI koparko-ładowarką, wywrotka itp. na terenie powiatu garwolińskiego i okolic. Tel: 509 127 518

WYKONAM prace remontowe, wykończeniowe i naprawcze. Posiadam wieloletnie doświadczenie w branży. Wykonuję zlecenia starannie, dokładnie. Tel. 513 082 046

WYCINKA drzew i krzewów itp. koszenie zieleni i nieużytków. Prace ogrodowo-podwórkowe. Drobne naprawy i remonty. Glebogryzarka. Tel. 500 463 989 .

ŚWIĘTY Mikołaj, odwiedzamy domy, żłobka, przedszkola, szkoły, firmy, galerie handlowe i inne placówki. Tel: 721 736 533

ODNAWIANIE starych, zmęczonych życiem fotografii, usuwam zagniecenie, podarcia, zarysowania, poprawa koloru, i ewentualne kolorowanie czarno-białych zdjęć. Tel: 512 238 153

WYKONAM montaż klimatyzacji i pomp ciepła. Urządzenia tylko renomowanych producentów. Serwis gwarancyjny i pogwarancyjnych urządzeń nowych jak i starszych. Tel: 512388 321 lub serwisautomatyka720@gmail.com

ODZYSKAM państwa dane z dysku HDD, SSD oraz innych nośników danych. Oferuję szybką diagnozę i szybkie rozwiązanie problemu. Tel: 721 736 533

WYNAJEM sprzętu budowlanego. Tel: 512 460 234

NAPRAWA telefonów, laptopów, małego AGD, naprawa i programowanie immobilizerów i kluczyków samochodowych. Tel. 600 806 392

KIEROWNIK budowy, inspektor nadzoru, ekspertyzy budowlane, legalizacja samowoli budowlanych, świadectwa charakterystyki energetycznej budynku lub mieszkania. Zwola, tel: 502 911 656

AFOCOPY BIURO SERWIS Serwis naprawy sprzedaż sprzętu, urządzeń biurowych: drukarek, kserokopiarek. Wymieniamy i sprzedajemy tonery. Tel: 501 671 999, e-mail: biuroserwis@afocopy.pl

KOREPETYCJE

OFERUJĘ

KOREPETYCJE z języka angielskiego, oferuję poziom podstawowy i rozszerzony, cena od 30 do 50 zł/godz. Możliwość dojazdu do ucznia. Marzena. Tel. 725 318 309.

RESICON
Antolak Sp. j.
Firma zajmująca się produkcją konstrukcji stalowych
ZATRUDNI OSOBY NA STANOWISKO:
PROSTOWACZ TERMICZNY
OBSŁUGA PALNIKA
Praca w Rykach
660 425 587

DĘBLIN MZGK SP. Z O.O. BLISKO KLIENTA I NATURY
Miejski Zakład Gospodarki Komunalnej Sp. z o.o. w Dęblinie
poszukuje kandydata na stanowisko:
MONTER WOD.-KAN.
szczegóły oferty na stronie internetowej www.mzgk.pl
lub pod numerem telefonu 81 88 33 630

egzemplarz a06b23c76b

» PIŁKA NOŻNA - KLASA OKRĘGOWA (WARSZAWA I)

Wilga II przegrywa 1:7

WYNIKI 11 KOLEJKI

Wilga II Garwolin	**1**
Delta Warszawa	**7**
Orzeł - Zamienie	1:0
Perła - Korona	2:2
Polonia - Wicher	0:2
Laura - Mazur II	6:1
Progres - Orły	1:0
Ślimak - Advit	1:5
Champion - Okęcie	4:0

TABELA

1. Wicher	11	33	37-3
2. Advit	11	25	52-16
3. Perła	11	25	42-13
4. Ślimak	11	21	26-17
5. Polonia	11	19	27-17
6. Laura	11	19	28-20
7. Delta	11	18	34-21
8. Champion	11	17	28-26
9. Korona	11	16	18-19
10. Orły	11	13	19-33
11. Progres	11	11	7-17
12. Orzeł	11	10	12-32
13. Wilga II	11	8	12-39
14. Okęcie	11	7	12-32
15. Mazur II	11	5	10-35
16. Zamienie	11	3	12-36

NASTĘPNA KOLEJKA

26 października

Orzeł Baniocha - Okęcie Warszawa, Wicher Kobyłka - Laura Chylice, Korona Góra Kalwaria - MKS Polonia Warszawa, Advit Wiązowna - Perła Złotokłos, SRS Zamienie - Ślimak Halinów

27 października

Mazur II Karczew - Wilga II Garwolin (12:30), Delta Warszawa - Progres Warszawa, Orły Zielonka - Champion Warszawa

» PIŁKA NOŻNA - IV LIGA MAZOWIECKA

Wilga goniła i dogoniła

Makowianka dwukrotnie wychodziła na prowadzenie w meczu przeciwko Wildze , jednak gospodarze za każdym razem potrafili wyrównać, kończąc spotkanie remisem

Starcie Wilgi Garwolin z Makowianką Maków Mazowiecki miało być okazją do zdobycia trzech cennych punktów. Jednak ostatecznie gospodarze musieli zadowolić się remisem, co pozostawiło w nich pewien niedosyt. Dla obu drużyn, które walczą o utrzymanie w lidze, był to mecz o tzw. sześć punktów.

Pierwsza połowa zakończyła się bezbramkowym remisem, ale w drugiej części spotkania kibice doczekali się emocji. To Wilga miała szansę jako pierwsza objąć prowadzenie, jednak to goście otworzyli wynik meczu. Ich radość nie trwała długo, bo już po pięciu minutach gospodarze wyrównali. W takim samym tempie padały kolejne gole - najpierw dla gości, a chwilę później znów dla Wilgi. Zdobywcą goli dla Garwolina był Ukrainiec Dmitrii Pavlish, który po podaniach Grzegorza Piesio dwukrotnie trafił do siatki przeciwników.

- *Bardzo liczyliśmy na zdobycie trzech punktów* - powiedział po meczu Karol Zawadka, trener Wilgi Garwolin. - *Czujemy pewien niedosyt, ale cieszymy się ze zdobycia punktu. Rywal przyjechał do nas zdeterminowany. Prezentował się dobrze. Cieszę się, że nie przegraliśmy.*

mn

WYNIKI 12 KOLEJKI

Wilga Garwolin	**2 (0)**
Makowianka	**2(0)**

Gole: 0:1 (67') Michał Pragacz, 1:1 (71') Dmitrii Pavlish, 1:2 (75') Kacper Małkiewicz, 2:2 (80') Dmitrii Pavlish

Wilga: Shkvarkov, Grzegorczyk, Haber, Morawski (78` Kowalczyk), Pavlish, Rudzki (58` Bustos), Wieczorek, Piesio, Wójcik, Shakurau, Grot. Trener: Karol Zawadka

Troszyn - Legionovia	5:0
Talent - Błonianka	1:1
Józefovia - Hutnik	2:3
Przasnysz - Mszczonow.	0:0
Mazovia - Pilica	5:0
Weszło- Ząbkovia	1:3
Piaseczno - Ursus	0:1
Tygrys - Oskar	1:1

TABELA

1. Ząbkovia	12	36	42-5
2. KS CK Troszyn	12	31	40-12
3. Mazovia	12	29	36-12
4. KTS Weszło	12	25	37-14
5. Hutnik	12	25	32-18
6. Mszczonow.	12	24	30-18
7. Ursus	12	19	2-19
8. Oskar	12	18	19-22
9. Legionovia	12	16	22-28
10. Przasnysz	12	15	13-19
11. Talent	12	14	21-26
12. Błonianka	12	11	20-21
13. Piaseczno	12	11	15-28
14. Wilga	12	11	18-33
15. Józefovia	12	8	17-38
16. Makowianka	12	8	13-36
17. Tygrys	12	4	8-29
18. Pilica	12	2	8-36

NASTĘPNA KOLEJKA

25 października

Hutnik Warszawa - Wilga Garwolin (19:00), Błonianka Błonie - Józefovia Józefów

26 października

Ursus Warszawa - KS CK Troszyn, Ząbkovia Ząbki - MKS Piaseczno, Makowianka Maków Mazowiecki - MKS Przasnysz, Oskar Przysucha - Talent Warszawa, Legionovia Legionowo - Tygrys Huta Mińska

27 października

Pilica Białobrzegi - KTS Weszło Warszawa, Mszczonowianka Mszczonów - Mazovia Mińsk Mazowiecki

» PIŁKA NOŻNA - KLASA OKRĘGOWA (SIEDLCE)

Sęp wykorzystał grę w przewadze

Hitowe spotkanie 11 kolejki siedleckiej klasy okręgowej czyli derby Sępa Żelechów z Orłem Unin zakończyły się zwycięstwem gospodarzy 3:1

Mecz rozpoczął się dynamicznie, a już w drugiej minucie Orzeł Unin miał doskonałą okazję do objęcia prowadzenia. W sytuacji sam na sam z bramkarzem Sępa, Dominikiem Kowalskim, znalazł się Piotr Poszytek, ale to golkiper gospodarzy wyszedł z tego pojedynku zwycięsko. Kilka minut później goście cieszyli się jednak z prowadzenia - Rafał Wielgosz przeprowadził udaną akcję lewą stroną boiska, dograł do Jakuba Kowalskiego, który pewnym strzałem otworzył wynik spotkania na 0:1.

Sytuacja zmieniła się w 12. minucie, kiedy to jeden z zawodników Orła został usunięty z boiska za faul, po tak zwanej akcji ratunkowej. Grający w przewadze Sęp Żelechów wyrównał jeszcze przed przerwą. W polu karnym Mikołaj Głodek wykorzystał prostopadłe podanie od Pawła Mazurka i z sześciu metrów pokonał bramkarza Orła, Jakuba Kielaka.

Po przerwie oba zespoły toczyły wyrównany bój, jednak to Orzeł miał lepsze sytuacje do objęcia prowadzenia. Świetna forma bramkarza Dominika Kowalskiego, uchroniła jednak gospodarzy przed utratą bramek. Przełom nastąpił w 85. minucie - po rzucie rożnym wykonywanym przez Mikołaja Głodka, Szymon Kowalski szczęśliwie trafił do bramki, uderzając piłkę barkiem. Chwilę później ten sam zawodnik oddał strzał głową, który bramkarz z Unina zdołał obronić, ale przy dobitce Mikołaja Głodka był już bezradny.

Sęp Żelechów zakończył spotkanie wynikiem 3:1, notując swoje piąte zwycięstwo w tym sezonie. Drużyna prowadzona przez Piotra Szymańskiego dwa zwycięstwa odniosła z lokalnymi rywalami, wygrywając wcześniej ze Zrywem Sobolew 3:0, a teraz pokonując Orła Unin 3:1.

- *W 2. minucie powinniśmy objąć prowadzenie 1:0. Mimo że prowadziliśmy, to niestety w 10. minucie nasz obrońca popełnił faul przed polem karnym rywala i otrzymał czerwoną kartkę. Nie podłamało nas to jednak. Zaraz po tym mieliśmy dwie dogodne sytuacje. Najpierw Wielgosz oddał strzał głową, minimalnie obok bramki, a w kolejnej sytuacji ten sam zawodnik, będąc sam na sam z bramkarzem, uderzył prosto w niego. Pod koniec pierwszej połowy straciliśmy koncentrację, co przeciwnik wykorzystał, i na przerwę schodziliśmy przy wyniku 1:1.*

Druga połowa w naszym wykonaniu była również solidna - nie pozwoliliśmy przeciwnikowi na rozwinięcie skrzydeł. Stworzyliśmy sobie kilka dogodnych okazji, ale tego dnia zawodziła nas skuteczność. Poszytek oddał strzał z 18 metrów, który fantastycznie obronił bramkarz. Dobrowolski próbował z rzutu wolnego z podobnej odległości, a bramkarz Sępa zdołał intuicyjnie obronić nogami. W 80. minucie Nowak, będąc sam na sam, przestrzelił. Niestety, podobnie jak w pierwszej połowie, straciliśmy bramki w końcówkach. W 82. minucie gospodarze wyszli na prowadzenie 2:1, co mocno obniżyło nasze morale. Na koniec Żelechów dołożył bramkę na 3:1, zamykając mecz.

Porażka smuci, bo zagraliśmy dobry mecz. Kolejny raz zabrakło nam zimnej krwi, a czerwona kartka i nieskuteczność były głównymi przyczynami naszej przegranej - podsumował mecz Rafał Głąbicki, trener Orła Unin.

- *Goście od początku ruszyli z mocnym atakiem i już po kilku minutach mogli prowadzić 2:0. Na nasze szczęście przegrywaliśmy tylko 1:0. Od 12. minuty graliśmy w przewadze jednego zawodnika, co teoretycznie powinno ułatwić nam grę. Zdołaliśmy wyrównać tuż przed przerwą, a w drugiej połowie dołożyliśmy dwa kolejne gole. Wygrana cieszy, choć rywal postawił trudne warunki, to my ostatecznie odnieśliśmy zwycięstwo* - mówi Piotr Szymański, trener Sępa Żelechów.

GOŁĄBEK ZA SILNY DLA HUTNIKA

Hutnik Huta Czechy, jadąc na mecz z trzecim zespołem ligi, zmagał się z poważnymi problemami kadrowymi - na ławce rezerwowych zasiadł tylko jeden zawodnik. Taka sytuacja nie zwiastowała nic dobrego. Drużyna z Trąbek przegrała 0:4, a trzy gole padły już w pierwszej połowie, pomiędzy 24. a 38. minutą.

ZRYW UGASIŁ PŁOMIEŃ

Po porażce 0:3 z Sępem Żelechów w poprzednim tygodniu, Sobolewianie pod wodzą Janusza Kowalskiego udali się do Dębego Wielkiego z nadzieją na zdobycie trzech punktów. Cel został osiągnięty - Zryw wygrał na wyjeździe 3:1. Wynik mógł być jeszcze wyższy, gdyby Szymon Szymański wykorzystał rzut karny.

mn

WYNIKI 11 KOLEJKI

Sęp Żelechów	**3**
Orzeł Unin	**1**

Gole: Mikołaj Głodek 2, Szymon Kowalski - Jakub Kowalski

Sęp: D. Kowalski, Korgul, Licbarski, B. Wdowiak, Grzyb (38' Gendek), Mazurek (50' Sz. Kowalski), Król (63' Stodulski), Dębowski (60' Dadas), Słyk (87' S. Wdowiak), Głodek, Gałkowski (70' Stodulski). Trener: Piotr Szymański

Orzeł: Kielak, Gorbaczuk, Rękawek, Hassan, Wielgosz (80' Szcześniak), Dobrowolski, Nowak (80' Leśniewski), Domarecki, Poszytek, Dróżdż, J.Kowalski. Trener: Rafał Głąbicki

ULKS Gołąbek	**4**
Hutnik Huta Czechy	**0**

Hutnik: Kuszpit, Kajtkowski, Piecek, Jahnson, Jedynak, Opala, Ł. Kowalski, M. Rękawek, Jeleń, Łodziński, J. Talar, Trener: Robert Kwiatkowski

Płomień Dębe W.	**1**
Zryw Sobolew	**3**

Zryw: Olek, Sz. Szymański, Figielski, M. Kowalczyk, M. Kazimierak, Pietrzak, Khurshid, Cyrta (Fic), J. Cieśla (Sz. Kazimierak), Kulik (Piros) Komar. Trener: Janusz Kowalski

Gole dla Zrywu: Przemysław Komar, Szymon Szymański (rzut karny), Jakub Cieśla

Naprzód - Grodzisk	1:2
Łosice - Pogoń III	3:1
Mazovia II - Wektra	5:1
Podlasie II - Watra	1:2
Małkinia - Fenix	1:4

TABELA

1. Mazovia II	11	31	44-4
2. Pogoń III	11	27	37-2
3. Gołąbek	11	25	33-16
4. Wektra	11	21	27-15
5. Watra	11	19	29-21
6. Fenix	11	19	22-16
7. ŁDK Łosice	11	19	34-26
8. Zryw	11	18	33-30
9. Podlasie II	11	16	32-20
10. Sęp	11	16	23-23
11. Orzeł	10	14	29-18
12. Płomień	11	10	27-28
13. Hutnik	10	10	16-18
14. Grodzisk	11	4	4-50
15. Naprzód	11	2	10-36
16. Małkinia	11	1	8-65

NASTĘPNA KOLEJKA

26 października

Hutnik Huta Czechy - Wektra Zbuczyn (11:00), Orzeł Unin - Płomień Dębe Wielkie (13:00), Watra Mrozy - Mazovia II Mińsk Mazowiecki

27 października

Grodzisk Krzymosze - Sęp Żelechów (15:00), Fenix Siennica - Podlasie II Sokołów Podlaski, Pogoń III Siedlce - MKS Małkinia (Małkinia Górna), Zryw Sobolew - ŁDK Łosice, ULKS Gołąbek - Naprzód Skórze

epraso.pl a06b23c76b

» PIŁKA NOŻNA - A KLASA (WARSZAWA)

Amur zaskoczył Orła

Niespodzianką zakończył się A klasowe derby warszawskiej grupy A klasy. Beniaminek Amur Wilga pokonał faworyzowanego Orła Parysów 2:0. Gole zdobywali: Antoni Kęsik i Olaf Górzkowski

Tak cieszyli się w szatni zawodnicy Amura Wilga po zwycięstwie nad Orłem Parysów

Już w 3. minucie meczu Amur objął prowadzenie, co wyraźnie zaskoczyło rywali. Orzeł nie był w stanie znaleźć odpowiedzi na dobrze grającego przeciwnika oraz trudne warunki na boisku w Wildze. Gospodarze, prowadzeni przez trenera Dariusza Winka, radzą sobie znakomicie na własnym terenie, gdzie z sześciu rozegranych spotkań wygrali pięć. Przed nimi kolejne wyzwanie - mecz „u siebie" z Józefovią II Józefów. Obie drużyny sąsiadują w tabeli, mając po piętnaście punktów. Pomimo porażki, Orzeł Parysów utrzymał trzecie miejsce w tabeli, zgromadziwszy siedemnaście punktów, tyle samo co liderzy - AP EsKadra i Victoria II Sulejówek. W najbliższą niedzielę Orzeł zmierzy się z Drukarzem II Warszawa. Wygrana, w połączeniu z potknięciami Victorii i EsKadry, może sprawić, że Paryżanie obejmą pozycję lidera.

VICTORIA PROMNIKA

Piłkarze Promnika Łaskarzew urządzili sobie prawdziwą kanonadę. Hat-tricka zdobył Przemysław Alot, a Tomasz Paszkowski dołożył dwa kolejne trafienia. Do listy strzelców dołączyli również Filip Ihnatowicz, który zaliczył swoje debiutanckie trafienie w barwach Promnika oraz Dominik Walicki. W trakcie meczu sędzia podyktował aż trzy rzuty karne, a wszystkie zostały pewnie wykorzystane przez zawodników z Łaskarzewa.

mn

WYNIKI 9 KOLEJKI

Amur Wilga	2
Orzeł Parysów	0

Gole: 1:0 (3') Antoni Kęsik , 2:0 (70') Olaf Górzkowski
Orzeł: Fic, Szczepek, Bylinka (Trębacz), Sowiński, Mazek (Kot), Krzyśpiak (P. Redka), Piętka (Jałocha) Sitarek, Kuszpit (Parzyszek) Jarek, Belkiewicz. Trener: Piotr Talar
Amur: S. Winek, Napora, Matysiak (83' W. Parol), Kacper Winek, W. Cybulski (75' Gajownik), Kosobucki, S. Gontarz (65' Trzaskowski), Kaliński (45' K. Winek), Kęsik, Górzkowski, Błaszkiewicz. Trener: Dariusz Winek

Promnik Łaskarzew	7
Victoria Warszawa	0

Gole: Przemysław Alot 3, Tomasz Paszkowski 2, Filip Ihnatowicz, Dominik Walicki

Zły - Sobienie	2:0
Radość - Victoria II	2:1
Wesoła - Drukarz II	2:1
Józefovia II - EsKadra	2:1
Wisła - Brychczy	2:2

TABELA

1. AP EsKadra	9	17	23-10
2. Victoria II	9	17	24-13
3. Orzeł	9	17	31-15
4. Wisła	9	16	25-26
5. Drukarz II	9	15	25-16
6. Amur	9	15	19-15
7. Józefovia II	9	15	19-13
8. Promnik	9	14	21-16
9. Zły	9	13	16-13
10. KS Wesoła	9	10	21-28
11. PKS Radość	9	9	11-17
12. AP Brychczy	8	7	12-27
13. Victoria	8	5	12-31
14. Sobienie Jez.	9	4	11-30

NASTĘPNA KOLEJKA

26 października

Orzeł Parysów - Drukarz II Warszawa (13:30), AP EsKadra Warszawa - Victoria Warszawa

27 października

Amur Wilga - Józefovia II Józefów (13:00), Promnik Łaskarzew - Wisła Dziecinów (13:30), Victoria II Sulejówek - KS Wesoła (Warszawa), KS Sobienie Jeziory - PKS Radość (Warszawa), AP Brychczy Warszawa - Zły Warszawa

» PIŁKA NOŻNA - A KLASA (SIEDLCE)

Promnik za słaby na Armię

Przed tygodniem Promnik Gończyce cieszył się ze zwycięstwa 6:2 w derbach powiatu z Wilgą Miastków Kościelny. W niedzielę, choć do przerwy wygrywał 1:0, to ostatecznie przegrał 2:3 z niżej notowaną Armią Żelków. Wilga Miastków pokonała Tęczę Stanisławów

mn

WYNIKI 9 KOLEJKI

Tęcza Stanisławów	4
Wilga Miastków	5
Promnik Gończyce	2
Armia Żelków	3

Gole dla Promnika: Bartłomiej Babik, Dawid Kasperczyk

Zorza - Dobre	2:0
Ostrówek - Amazonka	4:2
Kosovia - Jastrząb	1:2
Tajfun - Jabłonianka	4:2
Kolektyw - Czarni	0:1

TABELA

1. Czarni	9	23	25-11
2. Jastrząb	9	22	27-14
3. Wilga	9	18	23-20
4. Kosovia	9	16	27-18
5. Zorza	9	16	23-19
6. Promnik	9	14	27-17
7. Ostrówek	9	14	19-22
8. Dobre	9	12	16:19
9. Armia	9	11	24-23
10. Tajfun	9	11	15-19
11. Jabłonianka	9	10	20-22
12. Tęcza	9	9	20-25
13. Amazonka	9	6	14-33
14. Kolektyw	9	0	11-29

NASTĘPNA KOLEJKA

26 października

Wilga Miastków Kościelny - Zorza Sterdyń (11:00)

27 października

Promnik Gończyce - Tęcza Stanisławów (13:30), Armia Żelków - Czarni Węgrów, Jabłonianka Jabłonna Lacka - Kolektyw Oleśnica, Jastrząb Żeliszew - Tajfun Jartypory, Amazonka Wiśniew - Kosovia Kosów Lacki, GKS Dobre - LKS Ostrówek

» PŁYWANIE

26 medali Delfina Garwolin

Siedem złotych, osiem srebrnych i jedenaście brązowych medali zdobyła trzynastoosobowa reprezentacja Delfina Garwolin na Ogólnopolskich Zawodach Pływackich w Radomiu

Pływalnia Neptun w Radomiu gościła 263 zawodników z 20 klubów.
Wśród najlepszych pływaków klubu Delfin wyróżnili się Gabriela Michalec, Hubert Szaniawski i Piotr Więckowski. Michalec triumfowała w stylu dowolnym na dystansach 100, 200 i 400 metrów w kategorii U17. Szaniawski zdominował rywalizację na 200 i 400 metrów w kategorii U16, natomiast Więckowski okazał się najlepszy na 50 metrów stylem grzbietowym oraz 100 metrów stylem zmiennym w kategorii U17 i starsi. Za zwycięstwa na 400 metrów Michalec i Szaniawski, oprócz medali, otrzymali upominki. Dodatkowo Gabriela Michalec została uhonorowana statuetką dla najlepszej zawodniczki w kategorii siedemnastolatek. Hubert Szaniawski ustanowił także nowe rekordy powiatu na krótkim basenie na dystansach 200 m (2:04:27) i 400 m (4:29:61).

mn

Srebrne medale zdobyli:

- **Przemysław Wójcik**: 100 m stylem motylkowym oraz 200 m i 400 m stylem dowolnym
- **Ewa Kaczmarek**: 50 m i 100 m stylem klasycznym
- **Maja Michalec**: 200 m stylem dowolnym
- **Natalia Burno**: 100 m stylem motylkowym
- **Dawid Wysocki**: 100 m stylem zmiennym

Brązowe medale zdobyli:

- **Maja Michalec**: 100 m stylem motylkowym i 400 m stylem dowolnym
- **Natalia Burno**: 50 m stylem dowolnym i 50 m stylem motylkowym
- **Mateusz Michalczyk**: 100 m stylem zmiennym i 100 m stylem dowolnym
- **Nikola Dziewanowska**: 200 m stylem dowolnym
- **Krzysztof Jonczyk**: 200 m stylem dowolnym
- **Dawid Wysocki**: 50 m stylem grzbietowym
- **Hubert Szaniawski**: 100 m stylem dowolnym
- **Piotr Więckowski**: 50 m stylem dowolnym

» SIATKÓWKA - II MAZOWIECKA LIGA JUNIORÓW

Tak gra Dwójka Garwolin

W pięciu dotychczas rozegranych meczach II Wojewódzkiej Ligi Juniorów drużyna Uczniowskiego Klubu Sportowego Dwójka Garwolin wygrała dwa razy

W dotychczasowych pięciu spotkaniach II Wojewódzkiej Ligi Juniorów drużyna Uczniowskiego Klubu Sportowego Dwójka Garwolin odniosła dwa zwycięstwa.
UKS Dwójka Garwolin rywalizuje w grupie 3 II Mazowieckiej Ligi Juniorów, która liczy siedem zespołów. W kolejnej rundzie zmierzy się z Bankiem Spółdzielczym MMKS Mińsk Mazowiecki. Po pięciu meczach Dwójka zajmuje czwarte miejsce w tabeli, mając na swoim koncie sześć punktów. Liderem grupy jest UKS Piątka Wołomin, która po ośmiu spotkaniach zgromadziła osiemnaście punktów.

mn

UKS Dwójka Garwolin: Filip Mikulski, Antoni Napłoszek, Mikołaj Kaczyński, Wiktor Rękawek, Kacper Witak, Paweł Burakowski, Nikodem Ozimek, Suchecki, Zuchniak, Całka, Pilarski. Trener UKS Jakub Sokołowski

WYNIKI

Akademia Siatkówki Tomasza Wójtowicza - UKS 2 Garwolin (20:25, 23:25, 20:25)	0:3
Dwójka Garwolin - UMKS MOS Wola Tramwaje War. III (25:8, 25:17, 25:22)	3:0
UKS Plas Warszawa - UKS Dwójka Garwolin (25:20, 25:21, 25:18)	3:0
UKS 2 Garwolin - UKS Piątka Wołomin (22:25, 23:25, 27:25, 20:25)	1:3
UKS Dwójka Garwolin - KPS Siedlce (18:25, 27:25, 12:25, 17:25)	1:3

eprasa.pl a06b23c76b

LUXMED DIAGNOSTYKA
AVON KONTRA RAK PIERSI

WEDŁUG BADAŃ* AŻ 24% POLEK NIGDY NIE SPRAWDZIŁO ZDROWIA SWOICH PIERSI U LEKARZA.

KOCHAJ SWOJE PIERSI
SPRAWDZAJ JE REGULARNIE

- Fabryka Avon oraz LUX MED Diagnostyka zapraszają mieszkanki Garwolina i okolic do 45. roku życia na badanie USG w dniach 12-15 lub 18 listopada.
- Natomiast kobiety od 45. do 74. roku życia zapraszamy na badanie w mobilnej pracowni mammograficznej (mammobusie) LUX MED, 12 listopada. Badanie jest przeznaczone dla pań, które nie wykonywały mammografii w ciągu ostatnich dwóch lat.**

MIEJSCEM BADAŃ JEST FABRYKA AVON, PRZY UL. STACYJNEJ 77 W GARWOLINIE.

- Badania USG są sponsorowane przez fabrykę Avon, a mammografia finansowana przez NFZ w ramach Programu Profilaktyki Raka Piersi.

Zapisy na USG piersi
w godz. 8-16
tel. +48 887 578 067
oraz +48 722 238 477

Zapisy na mammografię
w godz. 8-18
tel. 22 880 90 80 (*3)

- Rejestracja trwa do wyczerpania miejsc. Koniecznie zapisz się na badanie już dziś!
- Liczba zarezerwowanych i udostępnionych badań jest ograniczona.

NIE ZWLEKAJ Z ZAPISEM I POTWIERDŹ ZDROWIE SWOICH PIERSI!

* Dane z badania Boob Census 2024 przeprowadzonego na zlecenie Avon na grupie 14 484 pełnoletnich respondentek z Polski, Wielkiej Brytanii, Włoch, Filipin Turcji, Rumunii i RPA.
** Szczegółowe informacje o kwalifikacji do badania na stronie: https://www.luxmed.pl/dla-pacjenta/uslugi/badania/mammografia.

Ogonowska i Kot napisali książkę o rodzie Hordliczków

Najnowsza publikacja Anny Ogonowskiej i Krzysztofa Kota pt. „Śladami Hordliczków" przedstawia 200-letnią sagę rodu Hordliczków - Czechów, którzy osiedlili się w Polsce i na trwałe zapisali się w historii naszego kraju

Publikacja zabiera nas w podróż po miejscach, gdzie członkowie rodziny Hordliczków zakładali domy, huty i fabryki. Historia tej rodziny to także opowieść o rozwoju polskiego przemysłu szklanego i chemicznego. Hordliczkowie, jako właściciele huty szkła i huty cynku, fabryki barwników, kopalń galmanu oraz węgla, producenci kartonu, zdobyli uznanie za swoją przedsiębiorczość i sukcesy, a także zasłużyli się jako społecznicy. Na szczególną uwagę zasługuje osada robotnicza Czechy, stworzona przez Ignacego Hordliczkę, która zdobyła nagrodę na międzynarodowym konkursie Napoleona III w 1867 roku za organizację życia społecznego i relacje z pracownikami.

Ta publikacja jest nie tylko zbiorem faktów, lecz także kroniką wspomnień i historii przekazywanych przez potomków Hordliczków, którzy udostępnili archiwa i fotografie, dzięki czemu książka zawiera wiele niepublikowanych wcześniej dokumentów i zdjęć. Dodatkowo wzbogacono ją o informacje z archiwów i bibliotek cyfrowych oraz wspomnienia mieszkańców powiatu garwolińskiego.

Anna Ogonowska i Krzysztof Kot, zauroczeni postacią Ignacego Hordliczki i historią rodu, zapraszają do lektury. Jak sami mówią, praca nad książką była dla nich niezapomnianą przygodą, a odkrycie rodzinnych tajemnic i faktów sprawiło, że rodzina Hordliczków zrobiła na nich jeszcze większe wrażenie.

JAK ZAMÓWIĆ KSIĄŻKĘ?

Aby otrzymać egzemplarz, wystarczy dokonać darowizny na rzecz Fundacji Koszary - Przywróćmy Pamięć w wysokości minimum 130 zł za jeden egzemplarz (oraz 30 zł za przesyłkę, jeśli jest konieczna). Środki należy wpłacić na konto: Fundacja Koszary - Przywróćmy Pamięć, nr rachunku **PL29 9210 0008 0026 7142 2000 0010** W tytule przelewu należy wpisać: Darowizna na cele statutowe - Śladami Hordliczków.

Po dokonaniu przelewu prosimy o wysłanie wiadomości e-mail na adres: biuro@koszary.org, zawierającej imię, nazwisko (zgodne z danymi przelewu), numer telefonu oraz adres do doręczenia (w przypadku wysyłki). Możliwość wsparcia darowizną trwa do 10 listopada 2024 roku. Data wydania książki zaplanowana jest na grudzień 2024 roku.

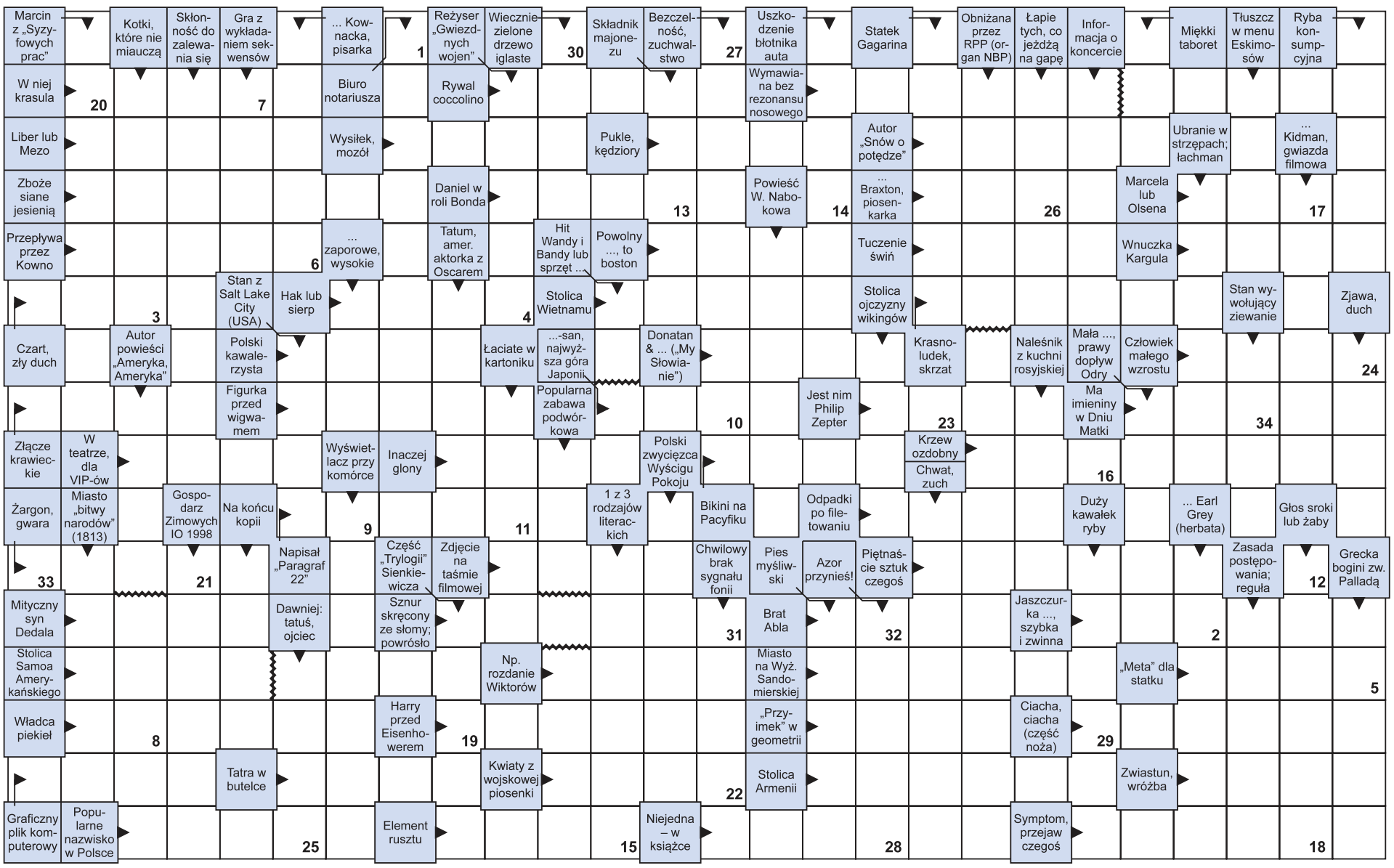

Litery z pól ponumerowanych od 1 do 34 utworzą rozwiązanie - sentencję Benjamina Franklina.

1	2	3	4	5	6	7	8	9	10	11	12	13	14	15	16	17	18	19	20	21	22	23	24	25	26	27	28	29	30	31	32	33	34