www.sloworegionu.pl

Słowo Strzelińskiego Regionu

ISSN 1508-7603 nr 42 (982) rok XIX prywatny tygodnik lokalny 30 października - 5 listopada 2019 r. cena 2,90 zł (w tym 5%VAT)

Borów • Kondratowice • Przeworno • Strzelin • Wiązów • Ziębice

Uwaga, utrudnienia w ruchu na drodze Strzelin - Jegłowa str. 29

Dwa dni z mistrzami polskiego aktorstwa

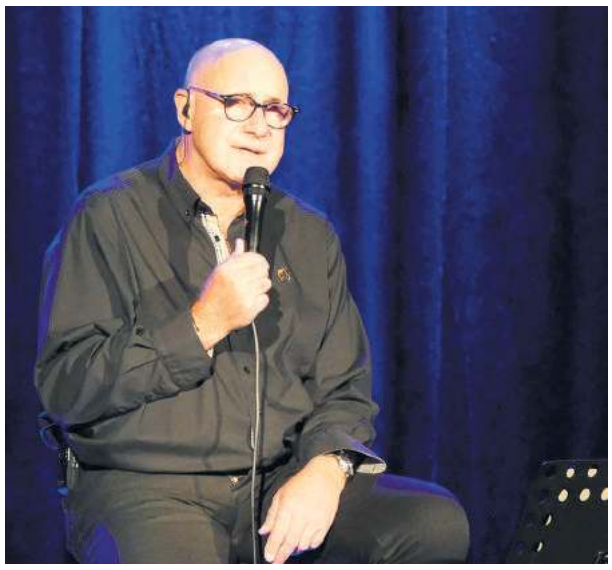

To już trzecia odsłona Festiwalu Aktorstwa Filmowego w Strzelinie. Spotkanie z polskimi gwiazdami było prawdziwą gratką dla wszystkich miłośników kina. Sala widowiskowa pękała w szwach, a utalentowanych aktorów nagradzano gromkimi brawami. s.8

Właściciele firmy Kessler w urzędzie w Przewornie...

W miniony piątek, 25 października, w Urzędzie Gminy w Przewornie z inicjatywy właścicieli firmy Kessler odbyło się spotkanie z wójtem. Uczestniczyli w nim również Mieczysław Zacierka, kierownik Referatu Rolnictwa i Ochrony Środowiska oraz reprezentanci mieszkańców. s.7

Gdzie szukają pracowników?

We wtorek, 22 października, w sali konferencyjnej Starostwa Powiatowego w Strzelinie odbyły się III Jesienne Targi Pracy. Wydarzenie to towarzyszyło Europejskim Dniom Pracodawców. Tradycyjnie już wiele firm, instytucji oraz agencji pośrednictwa prac zapraszało na przygotowane przez siebie stoiska, aby zapoznać gości z ofertą. s.12

Usłyszał zarzut prokuratorski, za który grozi do 3 lat pozbawienia wolności

Składał seksualne propozycje małoletniej

36-letni mężczyzna poprzez komunikator internetowy składał propozycję seksualną osobie niepełnoletniej. Został zatrzymany w policyjnym areszcie. Zdjęcie ilustracyjne

Przestępstwa seksualne wobec nieletnich zawsze budzą ogromne emocje. Nie inaczej było i tym razem. Jak się okazało, 36-letni mężczyzna, mieszkaniec gminy Strzelin, składał propozycję seksualną niepełnoletniej. W sprawę zaangażował się znany wrocławski łowca pedofilów. s.4

Zatrzymano wiele osób za narkotyki

W miniony wtorek i środę, 22 - 23 października, w gminie Przeworno policjanci przeprowadzili zorganizowaną akcję przeciwko przestępczości narkotykowej. Zatrzymali wiele osób. s.2

Co nowego w PZLA?

Strzeliński Publiczny Zakład Lecznictwa Ambulatoryjnego jest największą przychodnią lekarską w powiecie. Stąd zainteresowanie Czytelników „Słowa Regionu" wszystkim, co dotyczy bieżącego funkcjonowania placówki i planów na przyszłość. s.14

Ważniejsza była kasa...

Po majowej edycji przyszedł czas na październikowy Strzelin Express. Dziesiątka uczestników zmierzyła się z presją czasu i szeregiem ekstremalnych zadań. Tym razem czekały na nich pewne zmiany, a wraz z dobrą zabawą liczył się cel charytatywny. s.24

Pediatra
Przychodnia MediQ
Rejestracja
71 780 02 07
ul. Mickiewicza 5 w Strzelinie
(budynek Apteki „Magnolia")

Za kulisami pośmiertnej profesji

Aby zmarły godnie wyglądał w swej podróży w zaświaty, najpierw czeka go pośmiertna toaleta. Zajęcie to wymaga odpowiednich predyspozycji. O tym, że nie jest to fach dla każdego, można się przekonać, przyglądając się pracy balsamisty zwłok. Ale nasi rozmówcy zgodnie podkreślają, że na świecie trzeba się bać ludzi żywych, a nie zmarłych. s.6

reklama

OLIMP
ZAKŁAD POGRZEBOWY
KREMATORIUM

Z szacunkiem i godnością realizujemy kompleksowe usługi pogrzebowe tradycyjne i urnowe na wszystkich cmentarzach.

• CAŁODOBOWY ODBIÓR CIAŁ • CHŁODNIA • KAPLICA

JAKO JEDYNI W STRZELINIE POSIADAMY WŁASNE KREMATORIUM

• NAJWIĘKSZY WYBÓR NOWOCZESNYCH KARAWANÓW

TEL. CAŁODOBOWY - 71 72 55 000, 570 43 44 88
www.zakladpogrzebowyolimp.pl • www.krematorium-olimp.pl

eprasa.pl a0bf0cee9a

Policjanci przeprowadzili zorganizowaną akcję przeciwko przestępczości narkotykowej

Zatrzymano wiele osób za narkotyki

GMINA PRZEWORNO

W miniony wtorek i środę, 22 - 23 października, w gminie Przeworno policjanci przeprowadzili zorganizowaną akcję przeciwko przestępczości narkotykowej. Zatrzymali wiele osób.

W Przewornie funkcjonariusze z wydziału kryminalnego Komendy Powiatowej Policji w Strzelinie zatrzymali 35-letniego mieszkańca, który miał w swoim mieszkaniu prawie 4 gramy marihuany. W Miłocicach zatrzymany został 31-letni mężczyzna. Miał w domu 2,11 grama marihuany. - *W Strużynie policjanci zatrzymali mężczyznę, który usłyszał prokuratorski zarzut wielokrotnego odpłatnego udzielania substancji psychotropowych w postaci amfetaminy* – wyjaśnia asp. sztab. Ireneusz Szałajko, oficer prasowy Komendy Powiatowej Policji w Strzelinie. - *Prokurator zakazał mężczyźnie wyjazdu poza granice kraju i nakazał stawianie się w ustalone dni w komendzie policji w Strzelinie.*

W Jagielnicy zatrzymano z kolei 30-letniego mieszkańca, który w miejscu zamieszkania miał 5,5 grama amfetaminy.

Natomiast w środę, 23 października, funkcjonariusze Wydziału Kryminalnego KPP zatrzymali w Krzywinie 24-latka. Miał w swoim domu 1,58 grama suszu marihuany. Tego sprawcę po wykonaniu czynności zwolniono.

(IW)

W minionym tygodniu policjanci zatrzymali w gminie Przeworno wiele osób za posiadanie narkotyków. Foto ilustracyjne/pixabay

Policjanci znaleźli ciała 82-latków

GMINA WIĄZÓW

W czwartek, 24 października, mieszkanka jednej z miejscowości w gminie Wiązów powiadomiła dzielnicowego z miejscowego posterunku, że w sąsiednim domu leży na podłodze kobieta. Prawdopodobnie nie żyje. Po wejściu policjantów do domu potwierdzono informację o śmierci 82-letniej kobiety. Ponieważ w innym pomieszczeniu gospodarczym znaleziono ciało jej 82-letniego męża, rozpoczęto czynności procesowe pod nadzorem prokuratora rejonowego w Strzelinie.

- *Ciała zostały skierowane przez prokuratora do badań specjalistycznych, w celu ustalenia przyczyn śmierci* – wyjaśnia asp.sztab. Ireneusz Szałajko, oficer prasowy Komendy Powiatowej Policji w Strzelinie. - *Policja będzie wyjaśniać szczegółowe okoliczności zdarzenia. Śledztwo prowadzi prokurator rejonowy w Strzelinie.*

(IW)

Chciał uniknąć więzienia

STRZELIN

We wtorek, 22 października, policjanci zatrzymali w Strzelinie poszukiwanego 37-letniego mężczyznę. Miał stawić się w zakładzie karnym, aby odbyć karę. Polecenie zatrzymania i doprowadzenia go do ZK wydał Sąd Rejonowy w Strzelinie. Policjanci zawieźli mężczyznę do więzienia we Wrocławiu.

(IW)

lek. med.
Paweł Jasionowicz
specjalista
KARDIOLOG
·Konsultacje
·EKG ·USG serca
· Holter EKG i RR
PRZYCHODNIA EMA-MED
Strzelin, Gęsiniec
ul. Sosnowa 4 (boczna Staromiejskiej)
tel. rejestracji: 695 683 144

GABINET UROLOGICZNY
JAKUB KOZŁOWSKI
LEKARZ SPECJALISTA UROLOG
KONSULTACJE UROLOGICZNE (DOROŚLI, DZIECI)
ONKOLOGIA UROLOGICZNA
DIAGNOSTYKA OBRAZOWA(USG)
MOŻLIWOŚĆ LECZENIA W NIEMCZECH
Kraszewskiego 20/3
57-100 Strzelin
796 124 186

Dyżury aptek

Strzelin

Od 28 października do 3 listopada dyżur pełni apteka „Pod Paprocią" ul. Rynek 8. Od 4 do 10 listopada dyżur będzie pełnić apteka „Kalina" ul. Bolka I Świdnickiego 8.

Ziębice

Od 28 października do 4 listopada dyżur pełni apteka „Centrum Zdrowia" ul. Rynek 26-27. Od 4 do 11 listopada dyżur będzie pełnić apteka „Zdrowie" ul. Rynek 36.

Przerwy w dostawach prądu:

Brak planowych wyłączeń prądu.

Przychodnia MediQ
PRYWATNA PRZYCHODNIA SPECJALISTYCZNA
SPECJALIŚCI:
Pediatra
dermatolog
kardiolog
ginekolog
chirurg onkolog
laryngolog
diabetolog
endokrynolog
ortopeda
dietetyk
Rejestracja
71 780 02 07
ul. Mickiewicza 5 w Strzelinie
(budynek Apteki „Magnolia")
KARDIOLOG
lek. med. Małgorzata Żebrowska
konsultacje, EKG
USG serca DOPPLER
24 godzinny EKG met. Holtera
CHIRURG ONKOLOG
dr n. med. Mariusz Krawczyk
konsultacje ogólnochirurgiczne - USG piersi, tarczycy, jąder, ślinianek, węzłów chłonnych - dermatoskopia
GINEKOLOG POŁOŻNIK
lek. med. Marek Sienkiewicz
konsultacje - prowadzenie ciąży - USG 3D/4D
cytologia oraz inne badania

POMOC PRAWNA
DLA FRANKOWICZÓW
www.lexi.com.pl
Zgłoś się do nas i odzyskaj swoje pieniądze
Prześlij nam swoją umowę kredytową do bezpłatnej analizy.
Sprawdzimy:
· czy umowa zawiera klauzule niedozwolone,
· czy jest możliwość unieważnienia całej umowy lub jej części,
· określimy, jakie korzyści mogą Państwo uzyskać z banku.
Analiza sprawy jest BEZPŁATNA i niezobowiązująca.
Dopiero po zweryfikowaniu Państwa sytuacji, omówieniu możliwości i ryzyka, podejmą Państwo decyzję o współpracy.
Sięgnij po pomoc naszych doświadczonych prawników i odzyskaj swoje pieniądze.
biuro@lexi.com.pl · Tel. 513 513 818
LEXi Kancelaria Prawna

eprasa.pl a0bf0cee9a

strzelińskie
CENTRUM HANDLOWE
ul. Dzierżoniowska 16

SGB BANKOMAT GBS

eprasa.pl a0bf0cee9a

Zapalił się korytarz

KSIĘGINICE WIELKIE

W niedzielę, 28 października, w budynku wielorodzinnym (w przedpokoju na korytarzu) w Księginicach Wielkich wybuchł pożar. Częściowo ugasili go mieszkańcy. Strażacy zlokalizowali pozostałe ukryte zarzewia ognia. Konieczne było rozebranie schodów, a także zerwanie wykończenia sufitu. Otworzono również mieszkanie, które według relacji sąsiadów było niezamieszkane, lecz stwierdzono tam zadymienie. Zalecono także dozorowanie pomieszczenia i jego przewietrzanie. Przyczynę zdarzenia ustala policja. Uratowane mienie to ok. 400 tys. zł.

(IW)

Najechał na tył auta

GMINA WIAZÓW

W piątek, 25 października, na autostradzie A4 na wysokości Jaworowa daewo lanos najechał na tył bmw. Samochodami podróżowali jedynie kierowcy, którzy opuścili auta jeszcze przed przyjazdem służb. Kierowca bmw bez widocznych obrażeń odmówił przyjęcia pomocy medycznej, a kierująca lanosem miała uraz nosa. Strażacy niezwłocznie udzielili jej pomocy medycznej. Po przyjeździe karetki, zabrano ją do szpitala.

(IW)

Wjechał w zaparkowane auto

STRZELIN

W niedzielę, 20 października, na ul. Krasińskiego w Strzelinie kierujący osobowym daihatsu w wyniku nieprawidłowo wykonanego manewru omijania uderzył w zaparkowany samochód osobowy marki Toyota. Na szczęście, nie było w nim nikogo. Sprawcę ukarano mandatem 200 zł.

(IW)

Usłyszał zarzut prokuratorski, za który grozi do 3 lat pozbawienia wolności

Składał seksualne propozycje małoletniej

GMINA STRZELIN

Przestępstwa seksualne wobec nieletnich zawsze budzą ogromne emocje. Nie inaczej było tym razem. Jak się okazało 36-letni mężczyzna, mieszkaniec gminy Strzelin, składał propozycję seksualną niepełnoletniej. W sprawę zaangażował się znany wrocławski łowca pedofilów.

W czwartek, 24 października, policjanci ze strzelińskiego wydziału kryminalnego zatrzymali 36-letniego mieszkańca gminy Strzelina. Jak poinformował asp. sztab. Ireneusz Szałajko z Komendy Powiatowej Policji w Strzelinie, mężczyzna poprzez komunikator internetowy składał propozycję seksualną osobie niepełnoletniej. Mężczyzna został zatrzymany w policyjnym areszcie. Nazajutrz usłyszał zarzut prokuratorski, za który grozi do 3 lat pozbawienia wolności. Po przesłuchaniu został zwolniony.

O zajściu zrobiło się bardzo głośno za sprawą wpisu na portalu społecznościowym. Informację opublikował wrocławianin Krzysztof Dymkowski, który „unieszkodliwia" pedofilów już od ponad 16 lat. Ma na swoim koncie zdemaskowanie przedstawicieli najróżniejszych profesji o zróżnicowanym statusie materialnym i prawie w każdym wieku. Dymkowski współpracuje przede wszystkim z policją, a o kulisach sprawy napisał tuż po zatrzymaniu podejrzanego.

Z informacji uzyskanych od zastępcy komendanta KPP w Strzelinie podkom. Grzegorza Maciąga wynika, że na chwilę obecną zebrany materiał dowodowy pozwala określić, iż nie doszło do żadnego drastycznego przestępstwa.

- *Osoba, która potencjalnie mogła paść ofiarą tego przestępstwa miała 16 lat. Nie była to więc osoba poniżej 15. roku życia. Nie doszło do żadnego bezpośredniego zagrożenia, spotkania, ani nawet umówienia się na spotkanie. Obecnie trwają czynności wyjaśniające. Można przyjąć, że zdarzenie nie miało żadnych drastycznych okoliczności* – powiedział zastępca komendanta. Śledztwo w tej sprawie prowadzi prokurator rejonowy w Strzelinie.

(IW)

Uciekał przed policjantami

Zabezpieczone rzeczy w mieszkaniu zatrzymanego. Foto: KPP Strzelin

GMINA WIAZÓW

Strzelińscy policjanci zatrzymali 27-letniego mieszkańca gminy Wiązów, w związku z posiadaniem przez niego znacznej ilości narkotyków. Wartość rynkowa ujawnionych środków odurzających to blisko 3 tysiące złotych. W mieszkaniu mężczyzny funkcjonariusze znaleźli również wagi elektroniczne i pistolet przypominający broń palną, a także zabezpieczyli pieniądze 1,5 tysiąca zł w gotówce.

Policjanci ogniwa patrolowo-interwencyjnego ze strzelińskiej komendy, patrolując drogę krajową nr 39, na terenie gminy Wiązów, zauważyli jadący przed nimi pojazd marki Opel, którego kierujący na widok radiowozu gwałtownie przyśpieszył i skręcił na jedną z pobliskich posesji. Gdy zatrzymał pojazd, szybko opuścił auto i zaczął uciekać.

Mundurowi po krótkim pościgu zatrzymali mężczyznę. Jak się okazało, był to 27-letni mieszkaniec gminy Wiązów. Funkcjonariusze znaleźli przy zatrzymanym kilkadziesiąt porcji narkotyków. W trakcie dalszych czynności ujawniono kolejne narkotyki, już w jego mieszkaniu. Policjanci zabezpieczyli prawie 900 porcji środków odurzających, w tym amfetaminę i marihuanę. Sąd Rejonowy w Strzelinie zastosował wobec 27-latka środek zapobiegawczy w postaci tymczasowego aresztu na okres 3 miesięcy. Za posiadanie znacznej ilości narkotyków grozi mu kara do 10 lat pozbawienia wolności.

(IW)

„Ku ich pamięci"

w rocznicę śmierci Bronisława Żuczkowskiego
uczestnika walk pod Monte Cassino,
żołnierza służb wojsk zachodnich.

w rocznicę śmierci babci Józefy Żuczkowskiej
oraz 5-tą rocznicę śmierci
męża Jórgena Bie Thomsena.

Córka, wnuczka oraz żona Halina

Msza w kościele Podwyższenia Krzyża Świętego
w Strzelinie (ul. Floriana 2)10 listopada o godz. 10.30

Serdeczne podziękowania

na ręce
właściciela Zakładu
Pogrzebowego
„Wróbel i Syn"
za profesjonalne
i sprawne wykonanie
usług pogrzebowych
składają krewni
rodziny „M".

eprasa.pl a0bf0cee9a

„Wysyp” nietrzeźwych kierowców

POWIAT

W ubiegłym tygodniu na drogach naszego powiatu mieliśmy „wysyp” pijanych kierowców. 20 października w Strzelinie funkcjonariusze ruchu drogowego zatrzymali 21-letniego mieszkańca gminy Strzelin. Kierował samochodem osobowym marki Dodge po pijanemu. Badany miał pół promila alkoholu w wydychanym powietrzu.

23 października w Chociwelu policjanci zatrzymali mieszkańca Krzepic. Był pijany i jechał rowerem. Miał 1 promil alkoholu w wydychanym powietrzu. W tym samym dniu w Strzelinie funkcjonariusze zatrzymali 66-letniego mężczyznę, który także jechał rowerem po spożyciu alkoholu. Miał ponad 1 promil w wydychanym powietrzu. Chwilę później w ręce stróżów prawa wpadł w mieście 57-letni strzelinianin. który wypił alkohol i wsiadł na rower. Badany miał prawie 1,5 promila alkoholu w wydychanym powietrzu.

Po wykonaniu czynności zatrzymanych zwolniono.

(IW)

Niestety, w ubiegłym tygodniu wielu kierowców wsiadło za kółko po spożyciu alkoholu. Foto ilustracyjne

SPRZEDAŻ STALI
HURTOWA I DETALICZNA
PONADTO:
- sprzedaż elementów kutych
- automatyka do bram
- bramy garażowe
poniedziałek - piątek 8:00-16:00
STYLPLAST
Strzelin
ul. FABRYCZNA 12 (za NETTO)
tel. 602 307 002 · tel. 515 525 355
www.stylplast.com.pl · stylplast@op.pl

Opiekun Cmentarza
INFORMACJA
Zarządcą Cmentarza Parafialnego w Kuropatniku jest
DOM POGRZEBOWY
Wróbel i Syn
w Strzelinie przy ul. Wrocławskiej 32
Wszelkie prace wykonywane na cmentarzu proszę zgłaszać pod numer tel. 602 185 982

eurobank
WEŹ TANIĄ POŻYCZKĘ
NA JASNYCH ZASADACH
RRSO: 9,5%
ul. Dzierżoniowska 16E, Strzelin

„RRSO" – Rzeczywista Roczna Stopa Oprocentowania.
Promocja „500 zł rocznie za każde 10 000 zł" dotyczy pożyczki gotówkowej „Wypożyczka", trwa do 30.06.2019 r. i dotyczy kwot 10 000 zł, 20 000 zł, 30 000 zł rozłożonych na 60 rat. Polega na obniżeniu całkowitego kosztu pożyczki o połowę w porównaniu do standardowej oferty „Wypożyczki" dla wskazanych parametrów przy założeniu terminowych spłat rat zgodnie z harmonogramem otrzymanym w dniu podpisania umowy pożyczki. Udzielenie pożyczki zależy od wyniku oceny zdolności kredytowej. Szczegóły, w tym Regulamin Promocji, opłaty i prowizje, dostępne na eurobank.pl i w placówkach eurobanku. W przypadku umów zawartych u Pośrednika Kredytowego uprawniony jest on na mocy udzielonego mu przez Euro Bank S.A. pełnomocnictwa do zawierania w imieniu i na rzecz Banku umów o pożyczkę i rachunek bankowy oraz wykonywania czynności faktycznych związanych z wymienionymi umowami.
Stan na 05.04.2019 r.

Tanie Nagrobki
Dom Pogrzebowy
Tomasz Wróbel & Syn
OFERUJE USŁUGI KAMIENIARSKIE:
- sprzedaż nagrobków
- naprawa, montaż i demontaż nagrobków
- całoroczna opieka nad grobami
- budowa grobowców murowanych
- utylizacja starych pomników/nagrobków
- ekshumacje na terenie całej Polski
DOJAZD DO KLIENTA I POMIAR GRATIS
Te wszystkie usługi świadczymy w NAJNIŻSZYCH CENACH NA RYNKU
Strzelin, ul. Wrocławska 32
tel. 602 185 982

Dom Pogrzebowy
Tomasz Wróbel & Syn
Firma Rodzinna
Rok założenia 2007
Zakład Pogrzebowy - Strzelin, ul. Wrocławska 32
Zakład Pogrzebowy - Filia Ziębice, ul. Wałowa 27
Gwarantujemy kompleksową obsługę ceremonii pogrzebowej i pożegnania osoby zmarłej na najwyższym poziomie i za najniższą cenę w Strzelinie.
CAŁODOBOWE USŁUGI POGRZEBOWE
Tel. 71/392 12 07, 602 185 982, 725 193 458
KREMACJA - 299 zł
Obsługujemy wszystkie cmentarze w całej Polsce

eprasa.pl a0bf0cee9a

Zawód balsamisty kojarzy się jednoznacznie, ale budzi skrajne emocje

Za kulisami pośmiertnej profesji

STRZELIN

Aby zmarły godnie wyglądał w swej podróży w zaświaty, najpierw czeka go pośmiertna toaleta. Zajęcie to wymaga odpowiednich predyspozycji i umiejętności. O tym, że nie jest to fach dla każdego, można się przekonać, przyglądając się kulisom pracy balsamisty zwłok. Ale nasi rozmówcy zgodnie podkreślają, że na świecie trzeba się bać ludzi żywych, a nie zmarłych.

Podczas obrzędów pogrzebowych zmarły zwykle prezentowany jest w otwartej trumnie. Pracownicy branży funeralnej doskonale wiedzą, jak pracować ze zwłokami i perfekcyjnie przygotować je do ostatniego pożegnania.

- Nie jest powiedziane, że każdy musi być ubrany wizytowo – mówi Halina Łobasz

Aby zostać balsamistą, najpierw trzeba ukończyć specjalny kurs. Warto jednak podkreślić, że nie jest to zajęcie dla każdego, ponieważ trzeba być na to przygotowanym emocjonalnie. Jak wyjaśnia Tomasz Wróbel, właściciel Zakładu Pogrzebowego „Wróbel i Syn" w Strzelinie, praca balsamisty jest bardzo ważna i ciężka zarówno psychicznie, jak i fizycznie. Polega na przygotowaniu ciała, tzn. balsamowaniu, kosmetyce i makijażu.

Kiedy bliscy żegnają zmarłego, w ostatnich chwilach chcą go dobrze zapamiętać. - *Staramy się, żeby osoba zmarła wyglądała jak najlepiej. Niejednokrotnie ciała są po sekcjach zwłok, wypadkach czy chorobach, a więc trzeba się bardzo starać, żeby zakamuflować całe ciało. To, że osoba wygląda dobrze w trumnie, jest dużą zasługą osób, które o to dbają* – mówi Tomasz Wróbel.

Najwięcej pracy po sekcjach

Po zleceniu pochówku zmarłego, zakład zajmuje się wszystkimi niezbędnymi formalnościami. Odbierając ciało, które transportowane jest na noszach lub w kapsule, pracownicy przewożą je w specjalnym worku. Trafia ono do chłodni.

Po śmieci zachodzi wiele procesów, których nie widać gołym okiem. Trzeba też odpowiednio zabezpieczyć wszystkie otwarte rany. Jak tłumaczy właściciel, na drugi dzień łatwo zauważyć, że ciało się zmniejsza, jest twarde, a skóra staje się luźniejsza.

- *Kiedy ciało jest jeszcze ciepłe, często rodzina ubiera zmarłego w domu. To tak, jakby ubierać żywego człowieka. Tak naprawdę, dopiero po chłodni ciało sztywnieje. Krew opada, a więc ciało sinieje od spodu. Zależy to też od przyczyny zgonu, którą sami potrafimy łatwo stwierdzić* – dodaje Urszula Wróbel.

Najwięcej pracy balsamista ma przy ciałach po sekcjach zwłok. Zdarzają się też ciężkie przypadki, kiedy ciało zostaje odnalezione po dłuższym czasie lub osoba popełniła samobójstwo. - *Po kilku dniach od samobójstwa ciało znajduje się w rozkładzie, a więc nie ma możliwości ubrania takiej osoby. Czuć potężny fetor. Mamy różne środki dezynfekujące, ale trzeba się z tym liczyć. Wtedy najlepsza jest kremacja lub trumna musi być zamknięta* – opowiada Tomasz Wróbel.

Pośmiertna toaleta

Dzień przed lub w dniu pochówku, wykonywana jest pośmiertna toaleta - tanatokosmetyka, a więc mycie, golenie, układanie włosów, obcinanie paznokci czy makijaż. W przypadku osób starszych, rodzina bardzo często nie życzy sobie wykonywania makijażu. Zdarza się jednak, że niektórym zależy, aby pomalować paznokcie lub usta. Rodzina przynosi też kosmetyki, których używali zmarli.

- *Dwanaście lat temu nie miałam jeszcze styczności z ciałami. Teraz dbam o to, aby ostateczny wygląd był jak najbardziej dopracowany. W ogóle nie miałam oporów. Nie mam związku emocjonalnego ze zmarłą osobą i nie zmuszam się do tej pracy. Wykonując makijaż, często mówię do zmarłych po imieniu, że będą ładnie wyglądać. Jeśli rodzina chce, maskujemy też plamy na twarzach, co czasami sprawia więcej pracy* – mówi Urszula Wróbel. Jak dodaje, najtrudniejszy jest kontakt z rodziną, pochówek dzieci lub młodych ludzi.

Trzęsą się lub płaczą

Właściciel podkreśla, że pracownicy nie są do niczego zmuszani. Część z nich pracuje bezpośrednio przy ciałach, jednak inni zajmują się tylko pracą biurową. Tak naprawdę, mało kto spełnia wszystkie warunki, gdyż profesja ta wymaga odpowiednich predyspozycji. Niektórzy na pytanie czy kiedykolwiek mieli kontakt z martwym ciałem, zaczynają się trząść lub płakać.

W zakładzie pogrzebowym dopiero od niedawna pracuje Anna Lorenz. Od początku nie miała jednak żadnych oporów. Podkreśla, że najważniejszy jest szacunek dla każdego człowieka, a zmarli nie śnią jej się nocami. Rodzina i znajomi pytali, czy nie boi się takiej pracy.

- *Od początku chciałam poznać specyfikę tej pracy. Często po odebraniu zwłok, oczy i usta nie są zamknięte, a tak naprawdę można to zrobić tylko na początku. Niektóre starsze osoby wyglądają po śmierci bardzo dobrze. Jakby spały. Zdarzają się życzenia, żeby podczas pożegnania zagrać specjalną muzykę, co dla ludzi jest ważne i często się wzruszają. Wkładają też do trumny różne osobiste pamiątki* – opowiada Anna Lorenz.

„Obawiałem się tylko zmarłych"

Pomimo młodego wieku, syn właścicieli Jakub Wróbel, jest balsamistą, żałobnikiem i obsługuje wszystkie pogrzeby. Podobny zawód wykonywał jego kolega, przez co przed rokiem postanowił spróbować swoich sił w tej profesji. Jak przekonuje, najtrudniejszy był pierwszy tydzień. Później to już tylko kwestia przyzwyczajenia.

- *Obawiałem się tylko i wyłącznie zmarłych. Bałem się tego, jak sam na to wszystko zareaguję. Kiedy zobaczyłem, jak taka praca wygląda, okazało się, że to nic strasznego. Ale to nie jest praca dla każdego. Zależy, jak reagujemy na zmarłych* - zaznacza Jakub Wróbel.

Ubranie zmarłego to nic trudnego, jednak każdy przypadek jest inny. Wszystko zależy od ciała, a więc czasem potrzebnych jest nawet kilka osób. Najgorzej przyzwyczaić się do nieprzyjemnego zapachu, który czasem jest nieunikniony.

Jakub Wróbel jest przekonany, że nie zmieni już swojego zawodu, bo go polubił.

- *Moich znajomych to bardzo ciekawi i zadają dużo pytań dotyczących tego, co robię lub konkretnych przypadków. Jeden zapamiętałem szczególnie. Zabierałem z lasu denata, który w samochodzie strzelił sobie w głowę* – dodaje.

Podkreśla, że jest to szlachetna praca, ale ludzie różnie ją odbierają. Nasz rozmówca jest przekonany, że nie zmieni już swojego zawodu, bo nie jest nudny i po prostu go polubił.

- Często mówię do zmarłych po imieniu, że będą ładnie wyglądać - mówi Urszula Wróbel (z prawej). - Niektóre starsze osoby wyglądają po śmierci bardzo dobrze. Jakby spały - dodaje Anna Lorenz

W dżinsach albo dresie

A jak wyglądają przygotowania do spopielenia ciała zmarłego? Jak tłumaczy Halina Łobasz z Zakładu Pogrzebowego „Olimp" w Strzelinie, ciało do kremacji przygotowuje się tak samo, jak do tradycyjnego pochówku. Jedyna różnica jest taka, że tradycyjny ubiór może być zastąpiony całunem, który okrywa całe ciało.

Większość chce być pochowana w eleganckim stroju, ale nie jest to tak oczywiste. - *Często jest tak, że młodzi ludzie chodzili w dżinsach i dżinsowej kurtce albo kochali dres i ich bliscy do końca nie chcą zmieniać tego przyzwyczajenia. Nie jest powiedziane, że każdy musi być ubrany wizytowo* – mówi Halina Łobasz.

Dodaje, że jeśli człowiek ma świadomość tego, co dzieje się z ciałem po śmierci w grobie, najczęściej decyduje się na kremację. Obecnie ludzie wybierają tę formę pochówku o wiele częściej niż kiedyś. Zdarzają się też przypadki, kiedy identyfikacja ciała po wypadku jest znacznie utrudniona. Wtedy bliscy identyfikują ciało po znakach szczególnych, np. tatuażach, bliznach itd.

Zapamiętać za życia

Zakład zajmuje się też rekonstrukcjami, o które rodzina prosi najczęściej przy zniekształceniach twarzy. - *Zdarza się to bardzo rzadko. Często rodziny twierdzą, że w trakcie choroby już się pożegnali i otwieramy trumnę tylko do identyfikacji przy jednej lub dwóch osobach i ją zamykamy. Rodzina chce, aby bliscy i przyjaciele zapamiętali zmarłego tak, jak wyglądał za życia* – zaznacza nasza rozmówczyni.

Właścicielka szczególnie wspomina nietypowe ostatnie pożegnanie buddyjskie. Wszędzie znajdowało się wiele kadzideł. Rodzina prosiła o przygotowanie obciętych storczyków, które każdy kładł przy zmarłym.

Halina Łobasz podkreśla, że kremacja nie powoduje żadnego zapachu, bo piece są szczelnie zamknięte. Temperatura jest natomiast bardzo różna, od 800 do 1 100 stopni Celsjusza. Podobnie czas kremacji, który trwa od 1,5 do 2 godzin lub dłużej. Wszystkim steruje komputer. Nie można więc jednoznacznie stwierdzić, że czas każdej kremacji będzie taki sam, a prochów będzie tyle samo.

Krystian Krzyżowski

eprasa.pl a0bf0cee9a

Właściciele firmy Kessler w urzędzie w Przewornie...

PRZEWORNO

W miniony piątek, 25 października, w Urzędzie Gminy w Przewornie z inicjatywy właścicieli firmy Kessler odbyło się spotkanie z wójtem. Uczestniczyli w nim również Mieczysław Zacierka, kierownik referatu Rolnictwa i Ochrony Środowiska oraz reprezentujący mieszkańców radna Sylwia Bujak - Porębska i Wojciech Cerkowniak.

Spotkanie z właścicielami firmy Kessler. Na zdjęciu od prawej: Siegfried Kessler, Hans-Jörg Kessler, dyrektor Zbigniew Sobków, kierownik Mieczysław Zacierka, radna Sylwia Bujak-Porębska, wójt Andrzej Łuczak i Wojciech Cerkowniak

Goście z Niemiec Siegfried Kessler i Hans-Jörg Kessler, w towarzystwie dyrektora Zbigniewa Sobków przekonywali, że inwestycja budowy pieca, w którym będą spalane odpady produkcyjne jest bezpieczna dla środowiska. Reprezentanci mieszkańców mieli bardzo dużo pytań, co sprawiło, że atmosfera podczas spotkania była niekiedy napięta. Obecni na spotkaniu mieszkańcy wykazywali nieprzejednaną postawę i wydawało się, że również przedstawiciele urzędu. Goście z Niemiec nie rozwiali wątpliwości strony polskiej, wręcz przeciwnie, zasiali nowe. Kierownik Mieczysław Zacierka zobowiązał dyrektora firmy Kessler do uzupełnienia brakującej dokumentacji. Z kolei dyrektor zaprosił do odwiedzenia swojej firmy. Stwierdził, że jest gotów przyjąć każdego, kto zechciałby zobaczyć, jak funkcjonuje jego zakład.

Swojej opinii, w sprawie planowanej inwestycji, nie dostarczyły jeszcze do Urzędu Gminy w Przewornie Państwowe Gospodarstwo Wodne Wody Polskie oraz Wojewódzki Inspektorat Ochrony Środowiska. Brak tych opinii oraz wspomniane braki w dokumentacji uniemożliwiają wójtowi wydanie decyzji administracyjnej.

Z kronikarskiego obowiązku przypomnijmy, że w sprawie budowy nowej kotłowni w firmie Kessler odbyło się spotkanie z mieszkańcami, którzy sprzeciwiają się temu przedsięwzięciu. Zebrano również około 300 podpisów pod petycją w sprawie firmy Kessler, którą skierowano do Urzędu Gminy w Przewornie, Starostwa Powiatowego w Strzelinie i Wojewódzkiego Inspektoratu Ochrony Środowiska we Wrocławiu. ***(IW)***

Sztuczne ognie i wystawcy na rynku

WIĄZÓW

Już w niedzielę, 8 grudnia, odbędzie się oficjalne otwarcie wiązowskiego rynku. Towarzyszyć mu będzie jarmark bożonarodzeniowy. Wystawcy, którzy chcą wtedy zaprezentować swoje produkty, powinni pobrać ze strony Urzędu Miasta i Gminy Wiązów kartę zgłoszeniową, a następnie wypełnić ją i dostarczyć do urzędu do 15 listopada do godz. 11.00. Organizator w regulaminie informuje, że liczba miejsc handlowych jest ograniczona, a w pierwszej kolejności zapewni miejsce wystawcom z miasta i gminy Wiązów. Wystawca ma obowiązek prowadzić stoiska od godz. 14.00 do godz. 18.00, a ewentualne zmiany godzin muszą być ustalane z organizatorem i wprowadzane za jego zgodą. Dodatkowo, nie dopuszcza się parkowania samochodów wystawców przy stoiskach handlowych, za wyjątkiem czasu przeznaczonego na wyładunek towaru, czyli do godz. 12.30.

Uroczyste otwarcie wiązowskiego rynku planowane jest na 8 grudnia

Oprócz targów ulicznych, otwarciu rynku towarzyszyć będą występy artystyczne, a także pokaz sztucznych ogni.

(MR)

Ruszyła długo oczekiwana przebudowa

PRZEWORNO

Niedawno ruszyła długo oczekiwana przebudowa odcinka ul. Kolejowej w Przewornie. - *Zakres prac przewiduje rozbudowę kanalizacji deszczowej wraz z wyłagodzeniem łuku oraz wymianą nawierzchni bitumicznej na dł. ok. 82 m, licząc od skrzyżowania z ul. Strzelińską* - wyjaśnia Bogdan Sokołowski z Powiatowego Zarządu Dróg w Strzelinie. - *Planowane zakończenie robót przewidziano do 8 listopada 2019r.*

W ubiegły piątek postępowi prac przyglądali się Zdzisław Ziąber, dyrektor PZD (po środku) i radny powiatowy Ludwik Hrycak (po prawej). Na zdjęciu po lewej wykonawca inwestycji Waldemar Ginter

Zadanie to jest realizowane w ramach porozumienia gminy Przeworno i Starostwa Powiatowego w Strzelinie. Samorządy finansują inwestycję po połowie, czyli 50/50 procent. Koszt realizacji przedsięwzięcia to około 70 tys. złotych.

Przebudowa tego odcinka drogi powiatowej powinna rozwiązać wieloletni problem zastoju wody w tym miejscu, który zwykle następował po opadach deszczu i roztopach śniegu.

(IW)

eprasa.pl a0bf0cee9a

Dwa dni z mistrzami polskiego aktorstwa

STRZELIN

To już trzecia odsłona Festiwalu Aktorstwa Filmowego w Strzelinie. Spotkanie z polskimi gwiazdami było prawdziwą gratką dla wszystkich miłośników kina. Sala widowiskowa pękała w szwach, a utalentowanych aktorów nagradzano gromkimi brawami.

Festiwal Aktorstwa Filmowego im. Tadeusza Szymkowa odbywa się od 2013 roku we Wrocławiu oraz wybranych miastach regionu. W 2013 r. po raz pierwszy Strzelin był jednym z miast, w których zorganizowano to aktorskie wydarzenie. Po kilku latach, w ubiegłym roku, festiwal powrócił do Strzelina. Miasto odwiedzili Anna Samusionek, Zbigniew Waleryś i Anna Dereszowska. Festiwal jest wyjątkową okazją do osobistego poznania najlepszych polskich aktorów.

Wszystko zaczęło się od fascynacji kinem, która stała się pasją i zawodem na wiele lat - mówił Robert Gonera

- Myślę, że tegoroczna propozycja dyrektora Stanisława Dzierniejko przypadła państwu do gustu, dlatego dziękuję za liczną obecność. Pierwszy festiwal zorganizowaliśmy w strzelińskim liceum, bo obiekt SOK-u był niewykończony. Obiecałam sobie, że kolejne edycje będą już w tym miejscu. Jestem bardzo szczęśliwa, że wspólnie z innymi miastami Dolnego Śląska jesteśmy gospodarzami tego festiwalu – powiedziała burmistrz Strzelina Dorota Pawnuk.

Spotkanie z piosenką aktorską

Tegoroczna, ósma edycja festiwalu odbyła się w dniach 19-27 października we Wrocławiu. Ale gwiazdy polskiego kina przyjechały też do Strzelina. Znanych aktorów można było spotkać we wtorek, 24 października. O godz. 15:30 w sali widowiskowej Strzelińskiego Ośrodka Kultury pojawił się pierwszy gość, aktor teatralny i filmowy Robert Gonera. Spotkanie poprowadził dyrektor naczelny FAF Stanisław Dzierniejko.

W autorskim monodramie pt. „Goła baba" wystąpiła Joanna Szczepkowska

- Wszystko zaczęło się od fascynacji kinem, która stała się pasją i zawodem na wiele lat. Marzyła mi się reżyseria, ale zdawać można było dopiero po ukończeniu innych studiów. Aby być jak najbliżej, zdałem na aktorstwo do Wyższej Szkoły Teatralnej we Wrocławiu.

Zbigniew Zamachowski wystąpił w recitalu pt. „Nie tylko o miłości"

Praktycznie już na studiach zacząłem grać w filmach. Później przychodziły kolejne role, także w teatrze. Dzisiaj trudno o poradę dla młodych aktorów. Powiem ironicznie, że ten zawód bywa bardzo trudny - mówił Robert Gonera.

Wieczorem na scenie wystąpił Zbigniew Zamachowski. Autorski recital aktora teatralnego i filmowego pt. „Nie tylko o miłości" to spotkanie z piosenką aktorską w znakomitej interpretacji. Talent muzyczny aktora wraz z perfekcyjną techniką i kulturą wokalną sprawiły, że wykonywane piosenki na długo zostaną w pamięci widzów.

Nie zabrakło zarówno autorskich utworów, jak i oryginalnych interpretacji piosenek znanych twórców, Wasowskiego, Przybory czy Młynarskiego. Publiczność była zachwycona występem i nagradzała aktora gromkimi brawami. Zamachowski opowiedział wiele anegdot. Po recitalu znalazł też czas na wspólne zdjęcia i autografy.

Przemyślane interpretacje

To jednak nie wszystko. W środę, 25 października, na scenie SOK-u w autorskim monodramie pt. „Goła baba" wystąpiła Joanna Szczepkowska. Monodram, a raczej „monokomedia", grana jest od 1997 roku na scenach całej Polski i w wielu innych krajach. Aktorka gra dwie zupełnie różne kobiety rywalizujące ze sobą jako artystki. Występ mieli okazję obejrzeć m.in. uczniowie strzelińskich szkół ponadgimnazjalnych.

Ostatnim elementem strzelińskiej odsłony FAF był wieczorny recital Piotra Machalicy pt. „Kofta - Jakoś leci". Jego fascynacja twórczością Jonasza Kofty i współpraca z doskonałym kompozytorem, aranżerem i akompaniatorem Wojciechem Borkowskim sprawiła, że publiczność miała okazję usłyszeć dojrzały,

FAF zakończył recital Piotra Machalicy pt. „Kofta - Jakoś leci"

nienachalny, melancholijny i zabawny koncert. Ciepły głos aktora, przemyślane interpretacje i ciekawe aranżacje wybrzmiały w takich utworach jak np. „Pamiętajcie o ogrodach", „Jakoś leci", „Niedomówienie", „Jej portret", „Podróżą każda miłość jest" czy „Wakacje z blondynką". Na koniec w sali widowiskowej rozległy się głośne brawa. Warto podkreślić, że wstęp na wszystkie wydarzenia był bezpłatny.

(KK)

Festiwal to świetna okazja, aby zobaczyć największe gwiazdy polskiego kina

Sala widowiskowa zapełniała się niemal do ostatniego miejsca

eprasa.pl a0bf0cee9a

Do kogo należy ostatnie słowo...

Czy fundusz sołecki zniknie?

GMINA PRZEWORNO

To pierwsza taka sytuacja w historii gminy Przeworno, kiedy wszystkie 19 sołectw złożyło wnioski do funduszu sołeckiego na rok 2020. – Cieszę się, że sołtysi i rady sołeckie podeszły do tych spraw tak poważnie – mówi wójt Andrzej Łuczak.

- *Pieniądze nie przeznaczono na jakieś drobne i mało istotne dla danych miejscowości sprawy, typu zakup sztućców itp., ale konkretne zadania* – dodaje szef gminy. - *Możemy być z tego dumni, że rady sołeckie i sołtysi podeszli do tych spraw tak poważnie. Sądzę, że 100 procent tych zadań będzie przyjętych do budżetu. Kiedy pod koniec roku 2018 przejąłem gminę, fundusze sołeckie nie były tak do końca realizowane.*

A na jakie zadania mieszkańcy sołectw zdecydowali wydać środki z funduszy sołeckich na rok 2020? - *Około 30 procent będzie przeznaczonych na zadania okołodrogowe* - wyjaśnia Zbigniew Szul, skarbnik gminy. - *Następnie około 40 procent na altany, doposażenie i ogrodzenie placów zabaw. Dotyczy to m.in. sołectw: Mników, Ostrężna, Rożnów, Samborowice* - wyjaśnia skarbnik. - *Kolejne zadania, około 30 procent, dotyczą remontów świetlic wiejskich, w m.in. w Cierpicach i Krzywinie. Istotne jest to, że sołectwa zaczynają inwestować w infrastrukturę, odbiegając od doposażania świetlic wiejskich w talerze itp. Jeśli już to*

Zbigniew Szul, skarbnik gminy Przeworno

w stoły i krzesła, bywa jeszcze, że w kuchnie gazowe, ale w mniejszym stopniu.

Na rok 2020 w budżecie gminy przeznaczonych jest na fundusz sołecki, który stanowi pewną formę „budżetu obywatelskiego", 306 tys. złotych. Zdaniem Zbigniewa Szula, to znaczna kwota. - *W latach wcześniejszych zwykle około 17 - 18 sołectw składało wnioski do funduszu sołeckiego* - dodaje skarbnik. - *Tak się działo z różnych przyczyn, czy to zapomniano o terminie, czy też nie spełniano wymogów formalnych.*

Do kogo należy ostatnie słowo?

Dotąd podczas zebrań wiejskich wielokrotnie powtarzano, że pieniądze z funduszu sołeckiego niekoniecznie będą przeznaczone zgodnie z decyzją mieszkańców. Dlaczego? Bo ostatnie słowo w tej kwestii ma wójt. Bywało więc, że mieszkańcy zadecydowali, a władze gminy miały inny pomysł na wykorzystanie tych pieniędzy. Niestety, takie sytuacje podważały sens organizowania zebrań, na których ludzie głosowali nad realizacją konkretnych zadań. Bo skoro ich decyzja nie była później brana pod uwagę lub ignorowana, to po co było się spotykać, dyskutować i głosować? Przecież czas temu poświęcony był zmarnowany.

- *To są środki publiczne, dlatego ich realizatorem jest wójt* - mówi skarbnik Zbigniew Szul. - *Mówiąc wprost, jedyną osobą, która z mocy ustawy jest uprawniona do realizacji planu finansowego i uchwały budżetowej jest wójt. Można powiedzieć, że realizacja funduszu sołeckiego, to jego dobra wola. Jeśli go nie zrealizuje, to odpowiada przed danym sołectwem, ewentualnie przed radą gminy, a ostatecznie przed wyborcami... W poprzednim roku fundusz sołecki był zrealizowany w 98 procentach, dwa lata temu podobnie. Obecnie, za rok 2019, już jego realizacja została wykonana na poziomie 95 procent, a do końca roku mamy jeszcze wiele tygodni.*

W ostatnim czasie pozytywnym zjawiskiem jest, że sołectwa podejmują wspólne działania w celu realizacji tego samego zadania. - *Przykładowo trzy sołectwa: Jagielno, Jagielnica i Samborowice, przeznaczyły fundusze sołeckie na budowę parkingu przy kaplicy w Jagielnie* – tłumaczy skarbnik. - *Podobnie sołectwo Dobroszów i Romanów złożyły się na parking przy kościele w Dobroszowie. To dobre inicjatywy i pozytywne zjawisko, bo mieszkańcy patrzą dalej niż tylko na „własne podwórko".*

Fundusz sołecki zniknie?

Niewykluczone, że już w roku 2021 fundusz sołecki przestanie funkcjonować w gminie Przeworno. Dlaczego? - *Nie wiem czy naszą gminę będzie na to stać* - kontynuuje Zbigniew Szul. - *Ogólną kwotę, czyli około 300 tys. zł, można by przeznaczyć na dofinansowanie jakiegoś konkretnego zadania, np. współfinansowanie remontu drogi powiatowej.*

Czy tak jednak się stanie, dziś jeszcze nie wiadomo.

Wojciech Cerkowniak

KIEROWCÓW I OPERATORÓW
PSYCHOTESTY
Tel. 607 999 639 • Tel. 601 747 156
ZĄBKOWICE ŚLĄSKIE ul. Waryńskiego 24
WROCŁAW Orląt Lwowskich 2

TERRA sp.j. - Ośno 17A
OFERUJE:
WĘGIEL - tel. 71/393 12 23
orzech • eko-groszek • kostka
NAWOZY AZOTOWE
możliwość transportu
MATERIAŁ SIEWNY
SKUP - pszenicy, kukurydzy, rzepaku
SKUP ŻYWCA - tel. 0606 628 397
wieprzowego i wołowego

GRUPA psb MRÓWKA
BRZEG ul. Włościańska 7
STRZELIN ul. Dzierżoniowska 16c
OBNIŻ CENĘ ZAKUPÓW PUNKTAMI PAYBACK
od 9,99 zł/szt.
ZNICZE
SANTA MAROZZA
• duży wybór
tel. 71 796 29 55 www.mrowka.com.pl
czynne: pn-pt 8.00-18.00, sob 8.00-15.00

eprasa.pl a0bf0cee9a

U nich suszy nie było

KONDRATOWICE

Każda susza negatywnie wpływa na plony. W związku z tym na terenie powiatu strzelińskiego pracowały komisje, które szacowały straty w rolnictwie. Następstwem prac tych komisji są rekompensaty finansowe, jeśli tylko dane gospodarstwo spełni odpowiednie warunki. Tymczasem w gminie Kondratowice takiej komisji nie powołano...

Okazało się, że sprawa braku komisji suszowej jest złożona, więc zwróciliśmy się do wójta Tomasza Gracza, aby ją wyjaśnił.

- *Zgodnie z obowiązującymi wytycznymi, szacowania szkód spowodowanych suszą dokonuje komisja powołana na wniosek wójta przez wojewodę, na podstawie raportów z Systemu Monitoringu Suszy Rolniczej, który prowadzi Instytut Uprawy Nawożenia Gleboznawstwa w Państwowym Instytucie Badawczym w Puławach. W raportach IUNG określone jest zagrożenie suszą rolniczą na poziomie gminy. Wskazane są również zagrożone uprawy na poszczególnych kategoriach gleb. Powołane komisje zobowiązane są szacować straty wyłącznie wówczas, gdy zgodnie z klimatycznym bilansem wodnym wystąpiła susza* - tłumaczył wójt.

Dodał, iż gmina Kondratowice posiada bardzo dobre kategorie ziem. Zgodnie z monitoringiem suszy rolniczej, zjawisko na terenie gminy Kondratowice w najlepszych kategoriach ziem nie wystąpiło. - *Do Urzędu Gminy w Kondratowicach nie wpłynął żaden wniosek rolnika o szacowanie strat w wyniku ewentualnie „panującej" suszy. Komisja rolnictwa również nie przedstawiła informacji oraz wniosków o problemie występowania suszy na terenach rolniczych* - podkreślił Gracz

W gminie Kondratowice nie powołano komisji do spraw szacowania strat z powodu suszy

Inaczej było, gdy w dniu 1 lipca 2019 roku na terenie gminy Kondratowice wystąpiło niekorzystne zjawisko atmosferyczne, czyli grad. - *Natychmiast do urzędu gminy zaczęły wpływać wnioski o powołanie komisji ds. szacowania strat. Komisje gminną powołał wojewoda na wniosek wójta 9 lipca 2010 roku. Łącznie straty wystąpiły u 40 rolników, a powierzchnia upraw dotknięta gradobiciem wynosiła ok. 1000 ha* - stwierdził wójt.

Marek Rychlica

Nasze „Loch Ness", czyli stwór ze stawów

BIAŁY KOŚCIÓŁ

Niewątpliwą ciekawostką przyrodniczą może być pewne rzadkie zwierze, które udało się spotkać nad górnym stawem w Białym Kościele. W niedzielne popołudnie na jednym z wystających z wody zatopionych drzew wylegiwał się wielki „stwór". Słowo stwór to przesada, ale wielki już nie. Był to bowiem sporych rozmiarów żółw. Prawdopodobnie nie był to rodzimy gatunek żółwia błotnego, gdyż sfotografowany osobnik miał około 25 - 30 cm, a to znacznie więcej niż osiągają żółwie błotne. Wylegiwał się na pniu i mimo iż był fotografowany ze sporej odległości, był bardzo czujny. Natychmiast po zauważeniu fotografa zanurkował w otchłani.

Niektórzy korzystający z uroków stawu wędkarze i inni użytkownicy też mieli szczęście spotkać to zwierzę. Ciekawe jest również to, że gad jest w stanie w naszym klimacie przetrwać zimę...

Jeżeli maci podobne historie lub zdjęcia, kontaktujcie się z naszą redakcją. Chętnie przedstawimy Czytelnikom powiatu różne ciekawostki z naszego terenu.

(AK)

Górny staw z drzewem, na którym siedział gad (z okienka). W oddali wieża kościoła w Białym Kościele

Odtworzyli, ale tylko do połowy

KARSZÓW

Od jakiegoś roku w Karszowie budowana jest kanalizacja sanitarna. Inwestycja jest etapowana. - *W drugim etapie wskazany jest remont całej jezdni, a nie tylko do połowy. Odcinek ten obejmuje ok. 200 metrów. Droga jest dewastowana i aż prosi się, żeby zarządca wykorzystał firmę, która będzie odtwarzać jedną połowę, aby w porozumieniu z inwestorem wykonać remont całej nawierzchni* - stwierdził radny Rady Miejskiej Strzelina Piotr Litwin. Dodał, że o swoim pomyśle poinformował zarówno starostę, jak i przedstawiciela Powiatowego Zarządu Dróg w Strzelinie, zarządcę odcinka. Jego zdaniem, żadna z wymienionych wcześniej osób nie pojawiła się na spotkaniu z mieszkańcami. - *Była okazja, żeby za jednym zamachem położyć*

Dokończenie na str. 12

eprasa.pl a0bf0cee9a

Lekarz radzi...

Choroba zwyrodnieniowa stawów

W trosce o zdrowie będziemy zwracać się do lekarzy i specjalistów. Przedstawimy przyczyny i objawy różnych chorób, a nasi Czytelnicy dowiedzą się, jak wygląda profilaktyka oraz leczenie. O chorobie zwyrodnieniowej stawów, pladze XXI wieku, mówi specjalista ortopedii i traumatologii narządu ruchu lek. med. Jarosław Szyszka.

Choroba zwyrodnieniowa stawów (osteochondroza) dotyka znaczną część naszego starzejącego się i otyłego społeczeństwa. Jej przyczyną jest naturalne starzenie się organizmu lub zapalenia czy przeciążenia i uraz stawów. Zaczyna się od uszkodzenia chrząstki, powodując ból, trzeszczenia i ograniczenie ruchomości stawów, a charakterystyczne objawy początkowo występują wyłącznie podczas ruchu, w zaawansowanych stadiach pojawiają się również w spoczynku i w nocy. Dolegliwości dotyczą jednego lub kilku stawów, rzadziej są to zmiany wielostawowe. Najczęściej choroba dotyczy najbardziej obciążanych przy poruszaniu się stawów kolanowych i biodrowych oraz kręgosłupa lędźwiowego.

Dotychczas nie ustalono jednoznacznej przyczyny pierwotnej choroby zwyrodnieniowej, określono natomiast czynniki wpływające na jej rozwój. Zlokalizowano zaburzenia genetyczne, które wpływają niekorzystnie na właściwości mechaniczne chrząstki stawowej i jej przyspieszone zużycie. Kolejnym ważnym czynnikiem są mechaniczne obciążenia stawów, gdyż stwierdzono wzrost częstości występowania zmian zwyrodnieniowych stawów u osób otyłych.

Specjalista ortopedii i traumatologii narządu ruchu lek. med. Jarosław Szyszka

Do najczęstszych przyczyn wtórnej choroby zwyrodnieniowej stawów należą: urazy kostne z uszkodzeniem aparatu więzadłowego i chrząstki stawowej, wrodzony niedorozwój stawów lub choroby kości wieku dziecięcego, a także zapalenia stawów w przebiegu infekcji np. borelioza czy reumatycznego zapalenia stawów.

Leczenie postępujących zwyrodnień stawów jest wielokierunkowe. Choroby nie da się zahamować, można natomiast spowolnić niszczenie stawów. Dlatego niezmiernie ważne jest ograniczanie czynników ryzyka choroby poprzez racjonalny tryb życia, unikanie urazów, leczenie chorób metabolicznych i zapalnych zaburzających metabolizm tkanki kostnej, kontrolę wagi. W leczeniu przyczynowym stosuje się leki przeciwbólowe i przeciwzapalne oraz preparaty regenerujące chrząstkę stawową zarówno w postaci doustnej, jak i iniekcji dostawowych np. kwas hialuronowy , osocze bogatopłytkowe (PRP).

Leczenie farmakologiczne wspomagane jest fizjoterapią: dobranymi do stanu chorego ćwiczeniami, głównie w odciążeniu oraz zabiegami fizykalnymi jak magnetoterapia, prądy interferencyjne czy ultradźwięki, które poprawiają ukrwienie i rozluźniają okołostawowe tkanki miękkie. Działania te mają na celu zmniejszenie dolegliwości bólowych i przede wszystkim utrzymanie możliwie dużej ruchomości zajętego stawu, a także siły działających mięśni. W zaawansowanych zmianach zwyrodnieniowych u pacjentów z radiologicznymi objawami uszkodzenia stawu, u których pomimo długotrwałego postępowania zachowawczego nadal utrzymują się silne dolegliwości bólowe i znaczne ograniczenie ruchomości stawów, stosuje się leczenie operacyjne m.in. endoprotezoplastykę stawów.

Należy jednak pamiętać o odpowiednio wczesnym skierowaniu pacjenta na konsultację ortopedyczną. Alloplastyka wykonana odpowiednio wcześnie daje bowiem dużo lepsze wyniki w porównaniu z zabiegiem wykonanym u pacjentów z bardzo dużymi deformacjami stawów i ograniczeniem ich ruchomości.

(KK)

SŁUŻBA WIĘZIENNA

OKRĘGOWY INSPEKTORAT SŁUŻBY WIĘZIENNEJ WE WROCŁAWIU

ogłasza nabór do służby w aresztach śledczych
oraz zakładach karnych położonych na Dolnym Śląsku m.in.:

w Zakładzie Karnym w Strzelinie

ZAPROJEKTUJ Z NAMI KARIERĘ ZAWODOWĄ

na stanowisko:
STRAŻNIKA DZIAŁU OCHRONY
- 5 wakatów

Wymagane:
Wykształcenie co najmniej średnie.
Rozkład czasu służby w systemie jednozmianowym lub wielozmianowym w bezpośrednim kontakcie z osobami pozbawionymi wolności.

Szczegółowe informacje dotyczące postępowania można uzyskać w **ZK w Strzelinie tel. 71 39 27 504** lub **OISW we Wrocławiu tel. 71 32 72 601** oraz na stronie:
https://sw.gov.pl/praca-oferty/okregowy-inspektorat-sluzby-wiezienniej-we-wroclawiu

Miejsce składania wymaganych dokumentów - osobiście w siedzibie:
Okręgowego Inspektoratu Służby Więziennej we Wrocławiu, ul. Kleczkowska 35, 50-211 Wrocław, od poniedziałku do piątku (godz. 7.30 – 15.00) lub tradycyjną drogą pocztową z dopiskiem „Nabór do służby”.

DOŁĄCZ DO FUNKCJONARIUSZY SŁUŻBY WIĘZIENNEJ

tel. 71 327 26 01, e-mail: oisw_wroclaw@sw.gov.pl

eprasa.pl a0bf0cee9a

Gdzie szukają pracowników?

POWIAT

We wtorek, 22 października, w sali konferencyjnej Starostwa Powiatowego w Strzelinie odbyły III Jesienne Targi Pracy. Wydarzenie to towarzyszyło Europejskim Dniom Pracodawców. Tradycyjnie już wiele firm, instytucji oraz agencji pośrednictwa pracy zapraszało na przygotowane przez siebie stoiska, aby zapoznać gości z ofertą. - *Od przynajmniej pięciu lat ciągle poszukiwani są operatorzy produkcji, czyli osoby, które potrafią obsługiwać maszyny CNC, operatorzy wózków widłowych i różnego rodzaju maszyn. Firmy gwarantują szkolenia dla osób, które chcą rozpocząć u nich pracę. Przedsiębiorstwa zapewniają także dowozy do miast poza Strzelinem, potrzebne są tylko chęci* - mówi p.o. dyrektora Powiatowego Urzędu Pracy w Strzelinie Iwona Engel.

Jeżeli chodzi o pozostałe oferty agencji pracy, to bardzo popularna jest praca dla opiekunów osób starszych. - *To jest stanowisko, na które poszukiwani są kandydaci od kilku lat, ale wiąże się z wyjazdem za granicę, zazwyczaj do Anglii bądź Niemiec* - dodaje dyrektor.

Wspomniała również, iż targi są świetną okazją zarówno dla pracodawców, jak i pracowników. - *Przychodzą na nie nie tylko osoby bezrobotne. Tutaj wszyscy mają bezpośredni kontakt z pracodawcą. Często dzwoniąc na infolinię lub do sekretariatu nie zawsze możemy uzyskać informacje, które nas interesują. Na targach firmy informują o warunkach pracy oraz możliwościach rozwoju* - zaznacza Iwona Engel.

Targom towarzyszył też Dzień Otwarty dla Pracodawców, w związku z czym zaproszenie otrzymały również przedsiębiorstwa współpracujące ze strzelińskim PUP-em. Frekwencja tego dnia była wysoka i chyba nikt nie opuścił budynku starostwa niezadowolony.

Marek Rychlica

Targi pracy to dobra okazja do zapoznania się z ofertami różnych firm (Foto: PUP Strzelin)

Skorzystają piesi i nie tylko

KSIĘGINICE W.

Jakiś czas temu zakończyła się ważna inwestycja dla mieszkańców Księginic Wielkich. 66 metrów bieżących nowego chodnika zdecydowanie przyczyni się do poprawy bezpieczeństwa miejscowej społeczności i użytkowników drogi. Koszt zadania finansowany był w całości z budżetu gminy i opiewał na kwotę 16 900 zł. Inwestycję przeprowadziła firma RS- BRUK, Rafał Sikora. Gmina Kondratowice chętnie podejmuje działania mające na celu bezpieczeństwo mieszkańców. Potrzeby drogowe są znacznie większe, jednak samorząd stara się systematycznie przebudowywać infrastrukturę.

(MR)

Chodnik zdecydowanie poprawi bezpieczeństwo pieszych

Fabryczna stanie się drogą

STRZELIN

Ul. Fabryczna w Strzelinie to nie tylko wjazd do marketu Netto. W głębi znajduje się kilkanaście zakładów i firm, co powoduje wzmożony ruch na tej drodze. Korzystający z niej od dłuższego czasu narzekali na zły stan nawierzchni przy wjeździe z ul. Wojska Polskiego. Chwila nieuwagi i łatwo było uszkodzić samochód. Wygląda na to, że narzekanie kierowców odejdzie w końcu w niepamięć, bowiem właśnie ruszył remont odcinka na Fabrycznej. Przez pewien czas będzie wiązało się to z utrudnieniami w ruchu, jednak „gra jest warta świeczki". Po zakończeniu inwestycji wjazd na tę ulicę nie powinien być już kłopotliwy.

(MR)

Trwający remont powoduje na razie utrudnienia przy wjeździe na ul. Fabryczną w Strzelinie, ale później powinno być dużo lepiej niż było

Dokończenie ze str. 10

masę na całej szerokości. Był sprzęt, była firma i połowę jezdni odtworzyła - zaznaczył Litwin.

Specjalista ds. inwestycji w Powiatowym Zarządzie Dróg w Strzelinie Bogdan Sokołowski poinformował, iż obecnie nie odtwarza się drogi po tzw. śladzie wykopu. - *Dzisiaj pod żadnym pozorem nie wydajemy podobnych uzgodnień dokumentacji projektowej. Stosujemy regułę obowiązku odtworzenia nawierzchni drogi, w zależności od jej zajęcia, do połowy jej szerokości lub na całości, ale nigdy po śladzie wykopu* - podkreślił. Dodał, iż w obecnej sytuacji pozytywne jest to, że wykonawca inwestycji ułoży warstwy bitumiczne na połowie jezdni, pomimo posiadanego zatwierdzenia odtworzenia w mniejszym zakresie.

- *PZD obowiązują przepisy identyczne jak dla jednostek finansów publicznych i nie ma możliwości zlecenia roboty budowlanej, bez zastosowania odpowiedniej procedury przetargowej, firmie, która akurat prowadzi prace w obrębie interesującej nas drogi. Poza tym PZD prowadzi inwestycje i remonty w ramach przyznanych przez radę powiatu środków finansowych. W obecnej sytuacji, kiedy do końca tego roku zakończymy i rozliczymy cztery duże inwestycje, nie ma możliwości wygospodarowania dodatkowo kwoty ok. 140 tys. zł, bo taka byłaby wartość zamówienia* - zakończył pracownik PZD.

(MR)

eprasa.pl a0bf0cee9a

W gminie było siedem szkół, ale po kolejnych reformach systemu oświaty pozostały trzy

Krótka historia borowskich szkół

BORÓW

Obecnie w gminie Borów są trzy ośmioklasowe szkoły podstawowe, ale nie zawsze tak było. Sieć szkół obejmowała placówki filialne, a później również przedszkole. Jedno tylko się nie zmieniło. Borów, Borek Strzeliński i Zielenice w dalszym ciągu mają szkoły.

Już kilka miesięcy po zakończeniu II wojny światowej w całej Polsce rozpoczął się pierwszy powojenny rok szkolny. W przypadku Dolnego Śląska, który w 1939 r. nie leżał w granicach II Rzeczypospolitej, trzeba było powołać do życia polskie szkoły. Jeżeli chodzi o szkoły w gminie Borów, to powstały wtedy w Borowie, Borku Strzelińskim i Zielenicach. Na podstawie dostępnych dokumentów i relacji mieszkańców udało się nam odtworzyć część bogatej historii borowskiej oświaty.

Szkoła Podstawowa w Borku Strzelińskim do 1999 r. była szkołą ośmioklasową. W latach 1999 – 2017 działała jako sześcioklasowa. Po kolejnej reformie oświaty, od 2017 r. szkoła ponownie stała się placówką 8 - klasową. Do 1972 r. czynna była szkoła filialna w Pławnej.

Podobne zmiany, co do czasu trwania nauki ,dotyczą szkół w Borowie i Zielenicach. Szkoła w Zielnicach miała ośmioklasową szkołę filialną w Mańczycach, która od 1972 r. prowadziła naukę w klasach I – III.

Szkoła Podstawowa w Borowie w 2003 r. została przekształcona w Zespół Szkół Publicznych. Nową placówkę oświatową tworzyły sześcioklasowa szkoła podstawowa i trzyklasowe gimnazjum. Przedszkole powstało w 2007 r. i do 2017 r. działało w Borku Strzelińskim. Od 2019 r. w skład ZSP wchodzi ośmioklasowa szkoła podstawowa i przedszkole. Szkołami filialnymi były placówki w Kurczowie i Ludowie Śląskim. Podobnie jak w przypadku filii w Mańczycach do tych szkół po 1972 r. uczęszczały dzieci z klas I -III.

Dziękujemy Elżbiecie Kluczewskiej, pracownicy UG w Borowie, za pomoc w powstaniu artykułu.

(EK - JS)

Strzelin w Actach Sambisiensis, czyli w nowym periodyku historycznym

Coś dla regionalistów, coś dla akademików

STRZELIN

Jest miejsce, gdzie można publikować artykuły dotyczące historii regionu. Nowy periodyk obejmuje swoim zasięgiem dwa powiaty. Jest tam miejsce i dla Strzelina, i dla gmin ościennych.

Ruth Klein urodziła się w przedwojennym Strzelinie. W ubiegłym roku pisaliśmy na naszych łamach o tej niezwykłej kobiecie. Dzięki zachowanym dokumentom, zdjęciom i wspomnieniom jej przyjaciół pamięć o niej przetrwała. Jest to zasługą Zbigniewa Kazimierowicza i jego rodziny. Zaprzyjaźnieni z Ruth zachowali pamiątki po niej i zgodzili się udostępnić je w formie wydawnictwa. Najpierw na łamach „Słowa Regionu", a teraz w pierwszym numerze Act Sambisiensis.

W promocji Act Sambisiensis uczestniczyli regionaliści i miłośnicy historii Strzelina. Foto. MiG BP Strzelin

Spotkanie promujące nowe wydawnictwo odbyło się w MiGBP w Strzelinie.

Maria Tyws, dyrektorka biblioteki, przedstawiła zaproszonych na spotkanie gości, czyli Zbigniewa Kazimierowicza i Jacka Sobko, redaktora naczelnego Act.

Acta Sambisiensis to periodyk, który w zamierzeniu jest półrocznikiem historycznym. Swoim zasięgiem obejmuje ziemie byłego Księstwa Ziębickiego i ziem przyległych. W pierwszym numerze oprócz tekstów dotyczących Ruth Klain znalazło się sześć innych artykułów. Dr Małgorzata Stankiewicz napisała artykuł o płytach nagrobnych w kościele pw. św. Jerzego w Ziębicach, dr Agnieszka Przybył przybliżyła wyniki swoich badań archeologicznych w Lesie Muszkowickim, a dr Maciej Małachowicz przedstawił wizualizację zamku na Gromniku. Marian Ochał opublikował tekst o historii ziębickiej „Sparty", a Maciej Zawistowski napisał artykuł o „podaniu o miejscowości Wischau".

Wydawnictwo zostało pomyślane tak, żeby pojawiały się w nim zarówno teksty naukowe, akademickie, jak i prace regionalistów. W pierwszym numerze znalazły się teksty dotyczące pięciu gmin naszego regionu: Ciepłowód, Ziębic, Strzelina, Przeworna i Wiązowa. W kolejnych pojawią się inne. W przyszłym roku będzie to Kamieniec Ząbkowicki, Bardo, Złoty Stok i Polanica Zdrój. Obecny na spotkaniu w strzelińskiej bibliotece Jerzy Matusiak, były burmistrz Strzelina, zadeklarował swój udział w powstawaniu strzelińskich artykułów do kolejnych wydań Act Sambisiensis. Na początku listopada strzelińscy regionaliści spotkają się, żeby ustalić o czym będzie można przeczytać w kolejnych numerach nowego historycznego półrocznika.

(JS)

eprasa.pl a0bf0cee9a

Podlewanie trwa już od szóstej rano...

Kulisy Strzelina w kwiatach

STRZELIN

Ozdobne kwiaty upiększają miasto przeważnie do końca października. Mimo, że sezon właśnie się skończył, sprawdziliśmy, jak „od kuchni" wygląda praca nad ukwiecaniem Strzelina.

- *Kwiaty rabatowe typu bratek sadzimy już pod koniec marca, natomiast ozdobne kaskady i wieże kwiatowe ustawiamy w mieście w drugie połowie maja. Zdobią Strzelin przeważane do końca października w zależności od temperatury i wcześniejszych przymrozków.*

Dobór ukwiecenia dla miasta jest efektem konsultacji pracowników CUKiT-u z pracownikami Urzędu Miasta wraz z burmistrz. Poza dobraniem przyjemnej dla oka kolorystyki, zwraca się uwagę na gatunek sadzonek. Dobieramy rośliny o szczególnych walorach estetycznych i odpornych na działania atmosferyczne oraz o długim terminie kwitnienia - informuje Justyna Sosnowska z Centrum Usług Komunalnych i Technicznych w Strzelinie.

Do podlewania konstrukcji kwiatowych jest wyznaczony jeden wyspecjalizowany pracownik. Korzysta z samochodu ciężarowego, na którym przewozi 1000 litrowy zbiornik na wodę. Wodę czerpie ze studni na terenie CUKiT-u, więc jednostka nie ponosi dodatkowych kosztów. Jedynie pompa zużywa prąd przy napełnianiu zbiornika wodą ze studni oraz zużywane jest paliwo do agregatu prądotwórczego potrzebnego przy podlewaniu. Podlewanie odbywa się przy pomocy pompy zamontowanej do zbiornika wody, a pracownik za pomocą długiej lancy dostarcza wodę do wież kwiatowych oraz kaskad na słupach oświetleniowych.

Częstotliwość podlewania zależy w głównej mierze od warunków atmosferycznych. W przypadku długiego okresu bez deszczu i silnego słońca wszystkie konstrukcje kwiatowe podlewa się codziennie. - *Przy podlewaniu stosujemy rozpuszczalne nawozy dedykowane kwiatom kwitnącym, o dużej zawartości potasu i fosforu, co wpływa na obfitsze kwitnienie i trwałość kwiatów. Na początku podlewamy cały czas wodą z nawozem, by pobudzić młode sadzonki do kwitnienia, a w trakcie sezonu na przemian samą wodą i co drugie podlewanie wodą z rozpuszczoną dawką nawozu. Podlewanie trwa od 6 rano do 14* - tłumaczy pani Justyna.

Koszt pielęgnacji konstrukcji kwiatowych wynosi ok. 5000 zł i wliczane są w to różnorodne nawozy wzmagające kwitnienie oraz środki ochronne, głównie preparaty zwalczające mszyce.

Marek Rychlica

Do ukwiecenia miasta dobierane są rośliny o szczególnych walorach estetycznych

Nowe instalacje i atrakcyjny program bezpłatnych szczepień

Co nowego w PZLA?

STRZELIN

Strzeliński Publiczny Zakład Lecznictwa Ambulatoryjnego jest największą przychodnią lekarską w powiecie. Stąd zainteresowanie Czytelników „Słowa Regionu" wszystkim, co dotyczy bieżącego funkcjonowania placówki i planów na przyszłość.

Wychodząc naprzeciw oczekiwaniom naszych Czytelników, poprosiliśmy Norberta Rabę, dyrektora PZLA, o krótki wywiad.

Panie dyrektorze, czy PZLA czekają w najbliższym czasie jakieś remonty?

- Tak samo jak dbamy, żeby nasi pacjenci byli zadowoleni z poziomu świadczonych w PZLA usług medycznych, tak samo staramy się podnosić standard infrastruktury. Zakończyliśmy właśnie montaż 23 punktów klimatyzacyjno-grzewczych. Dzięki tej instalacji możemy utrzymywać w gabinetach i na korytarzach odpowiednią temperaturę. Wiadomo, że większość pacjentów musi rozebrać się do badania i dlatego ważne jest, żeby w gabinecie panowała odpowiednia temperatura. Wizyta u lekarza zwykle wiąże się ze stresem, obawą co do diagnozy. Nie chcemy pogłębiać tego dyskomfortu za niską czy za wysoką temperaturą w przychodni. Rozwiązanie, na które zdecydowaliśmy się, pozwala obniżać temperaturę lub podnosić, w zależności od potrzeby. Zanim uruchomimy centralne ogrzewanie, żeby na korytarzach było wystarczająco ciepło, możemy reagować elastycznie na wahania temperatury na zewnątrz. Możemy np. włączyć instalację klimatyzacyjno-grzewczą w opcji grzanie na kilka godzin., żeby podnieść nieco temperaturę w gabinetach lub na korytarzach. Instalacja jako całość już działa. Teraz trzeba tylko wykonać niezbędne prace wykończeniowe, żeby zakryć widoczne jeszcze okablowanie i rury systemu. Kosztowało to ok. 80 tys. zł, a środki w całości pochodziły z budżetu PZLA. W najbliższym czasie przystąpimy do remontu parteru, do przebudowy rejestracji. Zdajemy sobie sprawę, że ta część wymaga gruntownej zmiany, żeby poprawić standard obsługi pacjentów i warunki pracy pań rejestratorek.

Norbert Raba, dyrektor PZLA

Rzeczywiście, nasi Czytelnicy często dzwonią do redakcji, żeby podzielić się krytycznymi uwagami na ten temat. Miejmy nadzieję, że remont parteru PZLA ruszy jak najszybciej. A co nowego w przychodni od strony medycznej?

- W ubiegłym roku uruchomiliśmy program szczepień przeciwko grypie dla seniorów, dla osób 65+. Program w całości został sfinansowany przez gminę Strzelin, ale nie cieszył się zainteresowaniem, na jakie byliśmy przygotowani. Z możliwości zaszczepienia skorzystało ok. 80 osób. W tym roku postanowiliśmy dotrzeć z informacją o szczepieniach bezpośrednio do seniorów z jeszcze szerszą informacją, m.in. korzystając z łamów „Słowa Regionu". Mogę powiedzieć, że na dziś zaszczepiliśmy już ponad 240 osób.

Przypomnijmy, kto może skorzystać z bezpłatnego szczepienia i jak wygląda procedura.

- Ze szczepienia mogą skorzystać mieszkańcy gminy Strzelin, którzy ukończyli 65 lat. Procedura jest bardzo prosta. Wystarczy przyjść z dowodem osobistym do przychodni. Po potwierdzeniu faktu zamieszkania w gminie Strzelin pacjent kierowany jest do lekarza. Jeżeli lekarz nie stwierdzi przeciwwskazań, czyli np. podwyższonej temperatury, to pacjent od razu trafia do gabinetu zabiegowego. A samo szczepienie trwa chwilę. Zachęcam seniorów do skorzystania z bezpłatnego szczepienia przeciwko grypie. Zima bez grypy, to nie tylko zysk dla naszego zdrowia, ale także dla kieszeni, bo nie trzeba kupować leków. Na koniec, jeszcze jedna uwaga. Jakiś czas temu rozmawialiśmy o wprowadzaniu w PZLA tzw. e-recepty. System sprawdził się, a gmina Strzelin odebrała nagrodę za wprowadzenie tego rozwiązania w naszej przychodni.

Dziękuję za rozmowę.

Jacek Sobko

eprasa.pl a0bf0cee9a

Spotkanie klasowe po 48 latach

Po 48 latach byli uczniowie Szkoły Podstawowej w Przewornie zorganizowali spotkanie klasowe

PRZEWORNO

Niedawno w restauracji Zbyszko w Przewornie odbyła się wyjątkowa uroczystość. Po 48 latach spotkali się uczniowie Szkoły Podstawowej w Przewornie. Frekwencja dopisała, jednak jak to w życiu bywa, nie wszyscy mogli przyjechać. Uroczystość przebiegała w serdecznej atmosferze. - *Wspominaliśmy, jak to było dawniej* - mówi Wojciech Leja, inicjator spotkania po latach. - *Opowiadaliśmy też, kto jak dzisiaj żyje, czym się zajmuje. Pochwaliliśmy się swoimi dziećmi i wnukami. Wspominaliśmy również tych, których już dzisiaj nie ma wśród nas. Niestety, w gronie tym są już 4 osoby.*

Wychowawczynią wspomnianej klasy była pani Jadwiga Grochalska. Niestety, w spotkaniu nie mogła uczestniczyć.

Pomysł spotkania po 48 latach należy do Wiesławy Gajec (Darasz) i Wojciecha Lei. - *Jak dożyjemy wszyscy, to za dwa lata, w 50. rocznicę, zamierzamy zorganizować spotkanie klasowe w Zakopanem* - podsumowuje Wojciech Leja.

(WOC)

Droga w Gościęcicach Dolnych za 2 mln zł

GOŚCIĘCICE

Pod koniec sierpnia tego roku powiat strzeliński złożył wniosek o dofinansowanie przebudowy I etapu drogi w Gościęcicach (do tej pory wykonano II etap), począwszy od skrzyżowania z drogą nr 3046D (Strzelin - Jegłowa), przez Gościęcice Dolne do początku nowej nawierzchni. Całkowita długość odcinka to 930 metrów, a projektowana wartość kosztorysowa opiewa na 1 998 626,09 zł.

- *Jeżeli chodzi o termin rozstrzygnięcia naboru, to brak jest oficjalnego terminu, a od tego zależy planowanie cyklu realizacji inwestycji. Mam nadzieję, że rozstrzygnięcie zapadnie przed okresem wiosennym, tak aby można było przeprowadzić postępowanie przetargowe na roboty budowlane w marcu 2020 r. i po ustabilizowaniu się warunków atmosferycznych je rozpocząć. Powinno to mieć wpływ na cenę, która będzie zapewne niższa (chociaż niekoniecznie). Najlepszy okres na przetargi właśnie trwa, gdyż wszystkie rozstrzygnięcia są znacznie poniżej wycen inwestorskich* - podsumował specjalista ds. inwestycji w Powiatowym Zarządzie Dróg w Strzelinie Bogdan Sokołowski.

Marek Rychlica

Może już w przyszłym roku czeka nas przebudowa drogi w Gościęcicach Dolnych

eprasa.pl a0bf0cee9a

Poprzednikiem obecnego wójta był Grzegorz Kajca, a pierwszym był Edmund Put

Włodarze gminy Borów

BORÓW

Zwykle nie mamy problemu, żeby powiedzieć, kto jest wójtem lub burmistrzem naszej gminy. Podobnie jest jeżeli chodzi o nazwisko poprzedniego sternika gminy. Gorzej, kiedy próbujemy przypomnieć sobie nazwiska sprzed kilkudziesięciu lat.

Pamięć ludzka jest zawodna, o czym przekonujemy się co rusz. Postanowiliśmy przypomnieć na naszych łamach osoby, które były i są związane z samorządami gminnymi w naszym powiecie. W przypadku gminy Borów poprosiliśmy o pomoc pracowników tamtejszego urzędu gminy. Nasza prośba o sporządzenie listy włodarzy gminy, począwszy od pierwszych powojennych lat, po współczesność, spotkała się z przychylnym przyjęciem. Jednak już po kilku godzinach zadzwonił telefon i dowiedzieliśmy się, że nie będzie to takie proste, jak wydawało się na początku. O ile chodzi o naczelników gminy, a później wójtów, po 1973 r. to wszystko wiadomo. Dokumenty z lat wcześniejszych trafiły do archiwum państwowego i dotarcie do nich może potrwać nawet kilka miesięcy.

Waldemar Grochowski w 2002 r. po raz pierwszy został wójtem Borowa

Począwszy od 1945 r. zmieniali się nie tylko włodarze gminy, ale również podział terytorialny gmin. I tak do 1954 r. dzisiejszą gminę Borów tworzyły gminy Borów i Borek Strzeliński. W latach 1954 – 1972 działały gromady, na czele których stali przewodniczący Gromadzkiej Rady Narodowej GRN), a później utworzono gminę Borów w dzisiejszych granicach.

Jeżeli chodzi o GRN, to miały one siedziby w: Siemianowicach, Zielenicach, Borowie i Borku Strzelińskim. W Zielenicach przewodniczącym (jednym z przewodniczących?) był pan Masłowski, w Borowie Grzegorz Hetmaniak, a Bolesław Otyński był sekretarzem, w Borku Strzelińskim odpowiednio pan Łużny i pani Zabłocka.

W latach 1973 – 1990 na czele gminy stał naczelnik. Pierwszym, w latach 1973 – 1975, był Tadeusz Malawski, drugim Józef Florek (1975 - 1979), trzecim Stanisław Sachajdak (1979 – 1981), a czwartym i ostatnim Edmund Put (1981 - 1990). Ostatni naczelnik został w 1981 r. pierwszym wójtem i pełnił te funkcję do 1998 r. W latach 1998 – 1999 wójtem był Ferdynand Wiśniewski, po nim nastał Grzegorz Kajca, który pełnił funkcję wójta do 2002 r. Od 2002 r. do dziś wójtem Borowa jest Waldemar grochowski. Kadencja obecnego wójta wygasa w 2023 r.

Dziękujemy Elżbiecie Kluczewskiej i Stanisławowi Czajce, pracownikom urzędu gminy, za pomoc w zbieraniu materiałów do artykułu.

Jacek Sobko

M&M KRÓL

Biuro Rachunkowe

Oferujemy usługi w zakresie:

- Księgowość
- Rozliczenia podatkowe
- Płace • Kadry

Ponadto:

RODO - Ochrona Danych Osobowych

57-100 Strzelin, Górzec 38B

tel. 606 948 769, 698 999 290

e-mail: m_mkrol@wp.pl • www.biuro-rachunkowe-strzelin.pl

Francuzi mówią spécialité de la maison, a w Polsce... ziemniaki podane na różne sposoby

Dzień z popularnym warzywem

BOREK STRZELIŃSKI

Trudno wyobrazić sobie polską kuchnię bez ziemniaków. Tymczasem jest to warzywo, które trafiło na nasze stoły dopiero w XVII w. za sprawą Jana III Sobieskiego.

Gdyby obieranie ziemniaków było konkurencją olimpijską, to na pewno mielibyśmy medal

Swój udział w upowszechnieniu uprawy ziemniaków w Polsce mieli zakonnicy i ówczesna arystokracja. Dziś, po czterystu latach kulinarnych eksperymentów i doświadczeń, serwujemy ziemniaki na wiele sposobów. Od gotowanych, pieczonych i smażonych po dania, w których są jednym ze składników. W połowie października w Gminnym Centrum Kulturalno-Edukacyjnym w Borku Strzelińskim miała miejsce czwarta edycja Gminnego Dnia Ziemniaka. Gospodynie z gminy Borów przygotowały z tej okazji szereg dań z ziemniakiem w roli głównej.

Dzień Ziemniaka to dobra sposobność, żeby dowiedzieć się czegoś więcej o tym popularnym warzywie, a startując w konkursie „o ziemniaku" zdobyć nagrodę. Najmłodsi mieli swój konkurs plastyczny. Można było również sprawdzić się w rywalizacji sportowej, np. w konkurencji obieranie ziemniaków, bieg z ziemniakiem, szukanie ziemniaka czy żonglowanie ziemniakami. Na stołach, oprócz konkursowych dań, królowały frytki z pobliskiego McCain Poland Sp. z o.o., sponsora imprezy. Przygotowane potrawy były tak smaczne, że organizatorzy postanowili nagrodzić wszystkie panie. Nagrody i wyróżnienia wręczali Maria Czarnecka, sołtys Borka Strzelińskiego i Waldemar Grochowski, wójt Borowa. Z kronikarskiego obowiązku odnotujmy, że nagrody w konkursie na potrawę z ziemniaków trafiły do Magdaleny Laszczyńskiej (I miejsce), Karoliny Grzywniak i Bożeny Serchan (II miejsce), Janiny Kozula (III miejsce), a wyróżnienia do Moniki Borelowskiej, Wiesławy Góry, Anny Krawczyk, Wiesławy Krawczyk, Karoliny Hutnik i Celiny Stasienko.

(SZ - JS)

Konkurs plastyczny zgromadził wielu uczestników

eprasa.pl a0bf0cee9a

Przyjęci do grona uczniów

PRUSY

W środę, 23 października, w Szkole Podstawowej im. Bohaterów Armii Krajowej w Prusach odbyło się pasowanie pierwszoklasistów. Do ceremonii przystąpiło 27 dzieci z dwóch klas. Ich wychowawcami są Danuta Ryba i Małgorzata Krzesińska.

Najważniejszym momentem było złożenie przez najmłodszych przysięgi, w której ślubowały być dobrymi uczniami, dbać o honor szkoły i klasy oraz służyć pomocą innym. W tym ważnym dla dzieci dniu nie mogło zabraknąć ich rodziców, którzy wzruszeni wspierali swoje pociechy. Bohaterowie dnia otrzymali prezenty, czyli tzw. rogi obfitości z piernikami. Sponsorowali je radni Teresa Białkowska, Arkadiusz Matthaus, Patrycja Leśniak i Marcin Szczurowski. Wójt Tomasz Gracz podarował zaś pierniczki w kształcie sowy, która jest symbolem mądrości. Dyrekcja szkoły życzy wszystkim pierwszakom sukcesów w nauce i ma nadzieję, że przekraczając próg szkoły, będzie otwierać się przed nimi ciekawa księga świata.

(MR)

Najmłodsi przygotowali część artystyczną. Foto: UG Kondratowice

Pasowanie to wyjątkowa chwila dla pierwszoklasistów. Foto: UG Kondratowice

eprasa.pl a0bf0cee9a

„W ciągu dwóch dni z półek zniknęły wszystkie pozycje, jakie mamy w księgozbiorze”

Co noblistka robiła w Strzelinie?

STRZELIN

Sienkiewicz, Reymont, Miłosz i Szymborska, a od niedawna także Olga Tokarczuk, która dołączyła do grona polskich noblistów w dziedzinie literatury. Sukces rozpoczął prawdziwą histerię w strzelińskiej bibliotece. A niewielu pamięta, że ta wybitna postać gościła w Strzelinie...

To wielkie święto dla polskiej literatury. Olga Tokarczuk została laureatką nagrody Nobla za 2018 r., najważniejszego wyróżnienia dla pisarza na świecie. Wyróżnienie dostała za „narracyjną wyobraźnię, która z encyklopedyczną pasją pokazuje przekraczanie granic jako formę życia”.

Autorka jest uważana za jedną z najwybitniejszych i najbardziej poczytnych współczesnych polskich pisarek. Jej twórczość była tłumaczona na ponad 20 języków, a na koncie ma wiele prestiżowych nagród.

Wielkie przeżycie

Zapewne niewielu pamięta, że Olga Tokarczuk była gościem Miejskiej i Gminnej Biblioteki Publicznej im. ks. Jana Twardowskiego w Strzelinie dokładnie dwanaście lat temu. Był to koniec czerwca 2007 r., kiedy biblioteka mała swoją siedzibę przy ul. Mickiewicza. Jak przyznaje dyrektor Maria Tyws, już wtedy wszyscy mieli świadomość, że biblioteka gości wybitną postać.

- W tamtym czasie Olga Tokarczuk już od czternastu lat była na rynku wydawniczym. Miała na koncie kilkanaście książek, a więc była osobą znaną z dużym dorobkiem literackim. Po naszym spotkaniu otrzymała nagrodę Nike. Łączyła ogromne zainteresowanie czytelnicze z wielkim uznaniem w środowisku literaturoznawców – wspomina Tyws.

Jak udało się zaprosić autorkę z taką renomą do Strzelina? Okazuje się, że dyrektor Tyws zna Olgę Tokarczuk od przynajmniej 25 lat i nieustannie kibicuje jej twórczości. Przez jakiś czas mieszkały nawet przy tej samej ulicy we Wrocławiu. Niedługo po objęciu stanowiska dyrektora strzelińskiej biblioteki, Tyws zaprosiła Tokarczuk w odwiedziny.

- Pamiętam lekki stres, ponieważ z powodów komunikacyjnych Olga się trochę spóźniła. Publiczność niecierpliwie oczekiwała na gwiazdę. Znam wszystkie książki Olgi i już dawno zadbałam, aby jej twórczość w strzelińskim księgozbiorze była kompletna. Zawsze byłam dumna, że należę do grona jej znajomych. Fakt, że otrzymała nagrodę Nobla, był dla mnie osobiście wielkim przeżyciem. W kręgu znajomych czekaliśmy na to. Stworzyliśmy nawet specjalne przypinki na cześć otrzymania nagrody. Noszę ją jako symbol dumy i łączności – mówi dyrektorka.

Zaczęła się histeria

Spotkanie z autorką niewątpliwie usatysfakcjonowało czytelników, którzy przekonali się, że mimo wysokiej pozycji w świecie literackim, jest skromną osobą. Mistrzyni słowa ma kunsztowny język i wspaniały dar narracji, dzięki czemu potrafi prosto pisać o niełatwych sprawach ludzkich.

Dyrektor MiGBP w Strzelinie Maria Tyws prywatnie zna Olgę Tokarczuk od lat. Z dumą nosi przypinkę na cześć przyznania jej nagrody Nobla

Wszystkie ukazujące się pozycje Tokarczuk na bieżąco pojawiały się w MiGBP w Strzelinie. Maria Tyws zaznacza, że książki autorki zawsze były chętnie czytane. Jednak po otrzymaniu nagrody Nobla rozpoczęła się prawdziwa histeria.

- W ciągu dwóch dni z półek zniknęły wszystkie pozycje, jakie mamy w księgozbiorze. Czytelnicy byli tak zapobiegliwi, że nawet dzwonili w tej sprawie. Zniknęła nawet książka „Księgi Jakubowe”, która z reguły zniechęca, bo ma około tysiąca stron. Po ich stanie widać, że przeszły przez kilkaset rąk, co jest świadectwem, że miały liczny kontakt z odbiorcami. Niektórzy wiedzieli o istnieniu Tokarczuk, ale do tej pory nie zabrali się za czytanie, albo dopiero poznali autorkę i próbują to zweryfikować, ale bardzo nas to cieszy – mówi dyrektor Tyws.

Jak dodaje, książki Tokarczuk skłaniają do refleksji i na tym polega ich bogactwo. Nasza rozmówczyni nie ma żadnych wątpliwości, że pisarz takiego kalibru zasłużył na nagrodę Nobla.

Krystian Krzyżowski

Przed laty pisarka z dużym już dorobkiem literackim odwiedziła strzelińską bibliotekę (Foto. archiwum MiGBP)

Jak otrzymać medal?

WIĄZÓW

Urząd Stanu Cywilnego w Wiązowie przygotowuje się do uroczystości tzw. złotych godów, czyli 50-lecia pożycia małżeńskiego. Dotyczy to par, które brały ślub w latach 1969-1970 w tutejszym USC i są zameldowane w gminie Wiązów. Dodatkowo o medal za długoletnie pożycie mogą ubiegać się pary, które brały ślub w latach wcześniejszych, a do tej pory nie złożyły wniosku o odznaczenie.

Zgłoszenia będą przyjmowane do 30 listopada 2019 roku w USC Wiązów.

(MR)

Urząd Stanu Cywilnego w Wiązowie zachęca do składania wniosków o przyznanie medalu „Za długoletnie pożycie małżeńskie”

eprasa.pl a0bf0cee9a

Jak to szkoła w Borowie zamieniła się w kulinarną bazę

Skąd się wziął polski bigos na czeskim stole?

BORÓW

To już taka polsko–czeska tradycja, że w Borowie i Medlovie piecze się i gotuje. Raz po czesku, raz po polsku. Tym razem goście z zaprzyjaźnionej czeskiej gminy odwiedzili Borów.

Bazą warsztatów kulinarnych była dopiero co wyremontowana kuchnia i stołówka Zespołu Szkół Publicznych w Borowie. Zajęcia odbywały się w dwóch grupach. Młodzi adepci sztuki gotowania, smażenia i pieczenia przygotowywali prostsze dania, a dorośli zgłębiali tajniki kuchni staropolskiej. Efektem ich pracy były naleśniki, maślane ciasteczka, pierogi, placki ziemniaczane, kluski śląskie, barszcz, bigos i gulasz. Zarówno przygotowywanie potraw, jak i późniejsze degustowanie smakołyków przebiegało w rodzinnej atmosferze. Podsumowaniem kulinarnej części wizyty przyjaciół z Czech był sobotni obiad. Wójt Waldemar Grochowski podziękował uczestnikom za smaczne potrawy i wręczył upominki od gminy Borów. Były to okolicznościowe kubki termiczne. To wszystko działo się w sobotę. Natomiast w niedzielę polsko-czeska grupa pojechała do Wojsławic, gdzie uczestniczyła w Śląskim Festiwalu Kapusty. Kolejne kulinarne spotkanie zaplanowano na listopad.

Warsztaty w Borowie były częścią transgranicznego projektu „RAZEM - kreatywnie i kulinarnie". Projekt uzyskał dofinansowanie ze środków Unii Europejskiej w ramach Funduszu Mikroprojektów Euroregionu Glacensis (Program Interreg V-A Republika Czeska-Polska).

Całkowita wartość projektu to 22 347,60 euro, z czego dofinansowanie z Europejskiego Funduszu Rozwoju Regionalnego wyniosło 18 995,46 euro, czyli ok. 85%.

(EK - JS)

Uczestnicy polsko-czeskich warsztatów kulinarnych na wspólnym zdjęciu. Foto. UG Borów

Żeby powstało smaczne danie, należy przyłożyć się do przygotowania potrzebnych składników. Foto. UG Borów

Młodzi adepci sztuki kulinarnej pomagali jak umieli, ale zawsze z dobrym skutkiem. Foto. UG Borów

eprasa.pl a0bf0cee9a

Ślubowanie podwójnego rocznika

STRZELIN

To jedno z najważniejszych wydarzeń w kalendarzu szkolnym. W wyjątkowej uroczystości ślubowania uczestniczyli uczniowie ośmiu klas pierwszych strzelińskiego liceum. - Waszym największym obowiązkiem jest sumienne zdobywanie wiedzy – mówiła dyrektor.

Ślubowanie uczniów klas pierwszych Liceum Ogólnokształcącego im. Marii Skłodowskiej-Curie w Strzelinie odbyło się w piątek, 25 października, w szkolnej auli. Uroczystość rozpoczęła się wspólnym odśpiewaniem hymnu narodowego. W tym roku naukę rozpoczęło osiem klas pierwszych: 5 po szkole podstawowej i 3 po szkole gimnazjalnej.

Dyrektor Beata Kudła wyraziła nadzieję, że po ślubowaniu uczniowie będą sumiennie zdobywać wiedzę, szanować środowisko szkolne, symbole narodowe i naśladować patronkę szkoły. Dodała, że ta historia powtarza się już od wielu lat, a w tym roku po raz 74. zainaugurowano kolejny rok szkolny.

- Za chwilę złożycie przysięgę *na sztandar szkoły, a tym samym staniecie się pełnoprawnymi uczniami naszej placówki, świadomymi swoich praw i obowiązków. Waszym największym obowiązkiem jest sumienne zdobywanie wiedzy i dbanie o wszechstronny rozwój intelektualny i odpowiednią atmosferę, bazującą na wzajemnym zrozumieniu, szacunku, tolerancji i akceptacji. W zdobywaniu wiedzy pomagać wam będą nasi nauczyciele. Będą się dzielić wiedzą i doświadczeniem, ale także będą towarzyszyć w bardzo trudnej podróży po krętych ścieżkach edukacji* – mówiła dyrektor.

Jak zaznaczyła, wierzy, że za trzy i cztery lata mury szkoły opuści młode pokolenie mądrych, zdolnych, inteligentnych ludzi. - *Zdobywajcie wiedzę rzetelnie, sumiennie i odpowiedzialnie. Bądźcie konsekwentni, nieugięci w działaniu* – dodała.

Głos zabrał też wicestarosta Aleksander Ziółkowski, który przypomniał, że tym razem do rozpoczęcia szkoły średniej przystąpiły dwa roczniki. - *Głęboko wierzę, że te roczniki mogą osiągnąć sukces na miarę możliwości. Pod warunkiem, że słowa, które padną podczas ślubowania, weźmiecie sobie do serca i będziecie ich przestrzegać* – powiedział.

Burmistrz Strzelina Dorota Pawnuk zaznaczyła, że ślubowała w tej samej szkole dokładnie 29 lat temu. Przez ten czas zmienił się świat, ale aula jest taka sama. - *Jestem przekonana, że nauczyciele też się nie zmienili. To cudowni ludzie, którzy będą was prowadzić przez najbliższe lata. Życzę wam, żebyście pokonali wszystkie trudności, zawsze mieli wsparcie ze strony rodziców i nauczycieli, ale też wspierajcie się nawzajem* – mówiła.

Na sali nie zabrakło przedstawicieli Rady Rodziców, a głos zabrała też przewodnicząca Aleksandra Standio. O oprawę muzyczną zadbała Katarzyna Stopa. Tego dnia upamiętniono również święto patrona szkoły. Przedstawienie przygotowali uczniowie klasy II A, której wychowawcą jest Anna Kloc. Przypomnieli życiorys oraz najważniejsze osiągnięcia Marii Skłodowskiej-Curie.

(KK)

Ślubowanie to ważna uroczystość dla całej społeczności szkolnej

Nie zabrakło też muzycznej części artystycznej

Przed młodzieżą kilka lat nauki w liceum

Uczniowie ośmiu klas pierwszych złożyli przysięgę na sztandar szkoły

Wynajem podnośnika KOSZOWEGO
Wysięg 25m
•Wycinka i pielęgnacja drzew
•Prace wysokościowe
•Usługi elektryczne
•Montaż i czyszczenie rynien
P.W. WALKO PAWEŁ
TEL. 667 899 454
e-mail: joanna235@op.pl

POSADZKI
Jastrychowe Betonowe
tel. 607 916 819, 667 217 047
▪Domki
▪Garaże
▪Biura
▪Chudziaki
▪Magazyny
▪Mieszkania
SZYBKO • SOLIDNIE

Bar fantazja
Strzelin ul. Dzierżoniowska 16D
Pierogi
Naleśniki
Zupy
Zestawy obiadowe
Catering Dietetyczny
Posiłki Regeneracyjne
Sałatki • Dania zapiekane w piecu
www.fantazja-strzelin.pl
ZADZWOŃ! ZAMÓW!
71 796 05 02
695 990 759
Czynne 7 dni w tygodniu: Pn-Sob 10:00-19:00 • Niedziela 12:00-19:00

ul.Wrocławska 57 Strzelin
Auto-Szyby Strzelin
•Sprzedaż •Montaż •Naprawa
Tel: 662-565-316

eprasa.pl a0bf0cee9a

Ptasia grypa i ASF (na razie) omijają nasz powiat, ale bioasekuracja jest ważna

Będą kontrole już w listopadzie...

PRZEWORNO

Będą kontrole wszystkich gospodarstw rolnych. Sprawdzane będą zabezpieczenia zwierząt przed chorobami zakaźnymi. Radni przyglądają się wykonaniu budżetu.

W poprzednim wydaniu „Słowa Regionu" informowaliśmy o przebiegu październikowej sesji przeworniańskiej rady. Była to XI sesja Rady Gminy Przeworno. Posiedzenie poprzedziły obrady komisji stałych. W trakcie radni pozytywnie zaopiniowali projekty uchwał. Dziś wracamy do tych punktów porządku obrad komisji, które nie miały kontynuacji na sesji. Pierwszym było wystąpienie Agnieszka Tokaruk, powiatowego lekarza weterynarii w Strzelinie, a drugim ocena wykonania budżetu gminy Przeworno w pierwszym półroczu br.

Posiedzenie komisji prowadził Tomasz Błażejewski (po prawej) obok Kamil Kamiński i Józef Tomera (z lewej)

Do każdego gospodarstwa dotrą kontrole

Wystąpienie Agnieszki Tokaruk miało charakter informacyjny. - *Chcę zwrócić uwagę rolników na choroby zakaźne (zwierząt – red.), które mogą zagrozić naszemu powiatowi* – powiedziała na wstępie. - *Chodzi o zabezpieczenie gospodarstw rolnych i bioasekurację przed afrykańskim pomorem świń i ptasią grypą. W przypadku ptasiej grypy należy właściwie przygotować gospodarstwa na ewentualność pojawienia się zagrożenia. Pierwsze przypadki ptasiej grypy diagnozuje się najczęściej wśród dzikiego ptactwa. Dlatego trzeba zabezpieczyć przed nimi paszę i ściółkę ptactwa domowego. Przygotować zadaszenie dla ptaków i miejsca przechowywania paszy. Jeżeli chodzi o afrykański pomór świń (ASF – red.), to tylko w tym roku zlokalizowano w Polsce 49 nowych ognisk zachorowań. Dyskwalifikuje to naszych producentów wieprzowiny w handlu z państwami UE. W najbliższym czasie, jeszcze w tym roku, do każdego gospodarstwa w powiecie strzelińskim dotrą kontrole weterynaryjne. Będziemy sprawdzać stan zabezpieczeń i bioasekuracji przed ASF we wszystkich gospodarstwach. Jeżeli chodzi o gminę Przeworno, to kontrolerzy pojawią się najprawdopodobniej już w listopadzie, w godzinach popołudniowych w tygodniu lub w soboty. Przygotowałam dla rolników materiały informacyjne dotyczące wymagań, jakie powinny spełniać gospodarstwa w związku z ASF i ptasią grypą* – dodała Agnieszka Tokaruk.

Ulotki przez sołtysów obecnych na sesji powinny trafić do rolników. Więcej informacji można uzyskać, kontaktując się bezpośrednio z powiatowym lekarzem weterynarii w Strzelinie. Z kronikarskiego obowiązku dodajmy, że w skali powiatu kontroli zostanie poddanych 159 gospodarstw.

Co z wykonaniem budżetu?

W kolejnym punkcie obrad radni przystąpili do oceny wykonania budżetu gminy za pierwsze półrocze 2019 r. Pod nieobecność wójta, który przebywał tego dnia służbowo poza gminą, temat referowali skarbnik Zbigniew Szul i Urszula Iżykowska-Mroczko, sekretarz gminy. Uchwała budżetowa jest najobszerniejszą i najważniejszą dla rozwoju gminy w danym roku. Natomiast wieloletnia prognoza finansowa (WPF) jest odzwierciedleniem wpływu przyjętych w aktualnym budżecie parametrów dla rozwoju, a także planów związanych z przyszłością gminy. Obie uchwały przyjmuje rada, a wójt oceniany jest przez radnych z wykonania budżetu. Tak więc składanie sprawozdania z wykonania budżetu za pierwsze półrocze jest dla radnych okazją do przyjrzenia się pracy wójta, zanim przyjdzie im udzielić lub nie udzielić absolutorium. Przeworniańscy radni skorzystali z przysługującego im prawa i zadawali referentom szczegółowe pytania.

Najdłużej dyskutowano w części poświęconej wykonaniu planu sprzedaży mienia gminnego. Radny Tomasz Błażejewski interesował się, dlaczego dwie różne działki, o podobnej wielkości, zostały sprzedane za rażąco różne ceny. Przewodniczący rady Kamil Kamiński zapytał, czy wójt brał pod uwagę możliwość przeniesienia sprzedaży działek rolnych na wiosnę (przyszłego roku), kiedy ceny mogą być wyższe od oferowanych obecnie. Pod nieobecność wójta na pytania odpowiedział Mieczysław Zacierka, kierownik Referatu Rolnictwa i Ochrony Środowiska UG Przeworno. Poinformował radnych, że nieruchomości sprzedawane były w trybie przetargowym. W jednym przypadku było kilku oferentów, co przyniosło wyższą cenę, w drugim działka została sprzedana za cenę wywoławczą. Kierownik Zacierka przypomniał, że wpływy ze sprzedaży gminnych nieruchomości zostały wpisane do budżetu, a zmiana budżetu jest w gestii rady.

Ze względu na brak czasu, zbliżała się godzina rozpoczęcia sesji, radni postanowili dokończyć dyskusję nad wykonaniem budżetu gminy na kolejnym posiedzeniu komisji.

Jacek Sobko

eprasa.pl a0bf0cee9a

Najmłodsi wśród nas

Tymon Adamczyk to synek Patrycji i Damiana z Ligoty Wielkiej. Urodził się 14 października o godz. 19:40. W chwili narodzin ważył 4120 g i mierzył 57 cm. W domu na braciszka czeka już Filipek

Franciszek Michał Lis to synek Natalii i Michała z Kłosowa. Urodził się 12 października o godz. 05:44. W chwili narodzin ważył 3550 g i mierzył 54 cm. Na braciszka czeka Iga.

Igor Hertig, synek Agaty i Artura z Wawrzyszowa, urodził się 20 października o godz. 02:35. W chwili narodzin ważył 2850 g i mierzył 53 cm. W domu na braciszka czeka Hubert.

Leon Olszowski to synek Aleksandry i Bartosza z Wrocławia. Urodził się 22 października o godz. 12:10. W chwili narodzin ważył 3100 g i mierzył 51 cm.

8. Michał Plichta to synek Karoliny i Damiana z Gębczyc. Urodził się 23 października o godz. 3:20. W chwili narodzin ważył 3760 g i mierzył 55 cm. W domu na maluszka czekają bracia Mateusz i Marcin.

Kacper Wysocki to synek Katarzyny i Jacka z Gościęcic. Urodził się 24 października o godz. 8:45. W chwili narodzin ważył 3080 g i mierzył 51 cm. W domu na Kacperka czeka rodzeństwo Zosia i Kuba.

Maksymilian Hrydczuk to synek Ani i Sebastiana z Wiązowa. Urodził się 15 października. W chwili narodzin ważył 3720 g i mierzył 57 cm. W domu na braciszka czeka Martynka.

Hanna Pita to córeczka Małgorzaty i Przemysława z Jeszkotla. Urodziła się 16 października o godz. 7:20. W chwili narodzin ważyła 2970 g i mierzyła 51 cm. W domu na siostrę czeka Jakub.

Mikołaj Nowak to synek Dagmary i Marcina z Wiązowa. Urodził się 17 października o godz. 07:35. W chwili narodzin ważył 3180 g i mierzył 56 cm.

Bartosz Kosiński to synek Krzysztofa i Joanny ze Strzelina. Urodził się 24 października o godz. 22:50. W chwili narodzin ważył 3260 i mierzył 53 cm. W domu na braciszka czekają Lena i Kuba.

Antonina Czop to córeczka Anny i Łukasza z Wiązowa. Urodziła się 24 października o godz. 10:15. W chwili narodzin ważyła 3870 g i mierzyła 51 cm.

Filip, pierwsza pociecha Anny i Piotra Gmitrachów, urodził się we wtorek, 22 października, o godz. 9:40. Tuż po urodzeniu ważył 2780 g i mierzył 50 cm.

reklama

Taxi STRZELIN
tel. 691 392 907

Serwis i naprawa
laptopów • komputerów • kas fiskalnych
JWJ
Sklep Komputerowy JWJ Sp. Jawna
Strzelin, Rynek 8, tel. 71 392 32 32

sprzedam GARAŻ
tel. 605 276 448

Bardzo Skuteczne
PRANIE dywanów
WYKŁADZIN
tel. 535 679 346

ambrozja
Restauracja, Dom Weselny
www.ambrozja.eu
Wyjątkowe miejsce na Twoją uroczystość
NOCLEGI
OBIADY
WESELA
CATERING
CHRZCINY
UL. KOLEJOWA 19A (obok STACJI PKP I CENTRUM HANDLOWEGO)
ambrozja.strzelin@interia.pl
tel. 604 191 119, 604 233 323

OKNOPLAST
www.oknoplast.com.pl
PROMOCJA
NA OKNA
DO -46%*
* Promocją objęte są wybrane produkty.
Regulamin promocji dostępny jest na stronie www.
BAXPOL
PARTNER HANDLOWY OKNOPLAST
Strzelin, ul. Targowa 25
tel. 71 39 23 528

eprasa.pl a0bf0cee9a

Jesień w Celestynie

Za nami jedna z bardziej aktywnych pór roku obfitująca w ważne wydarzenia jak i ciekawe codzienne zajęcia podopiecznych Stowarzyszenia św. Celestyna. Na łamach gazety prezentujemy Państwu tylko niewielką część życia mikoszowskiego ośrodka i tym samym zachęcamy do obserwowania naszego Stowarzyszenia na Facebooku, gdzie niemalże każdego dnia pojawiają się bezpośrednie relacje z Celestyna. Pozamiejska lokalizacja naszego ośrodka daje podopiecznym możliwość wielozmysłowego korzystania z uroków jesieni i każdej innej pory roku.

(TS)

Panie Krystyna Kobel-Buys oraz Małgorzata de Haan w trakcie pasowania na Rycerzy Zakonu Korony Polskiej św. Kazimierza Królewicza

Zajęcia terapeutyczno-edukacyjne o jesieni w SP

Msza św. dla podopiecznych Celestyna w Sanktuarium Matki Bożej Różańcowej

5.10.2019r. Uczestnicy WTZ zdobyli złoto na Spartakiadzie Osób Niepełnosprawnych w Nowej Rudzie

Nagroda Kuratora Oświaty dla wspaniałej pedagog specjalnej z Celestyna Pani Małgorzaty Nowak

Pod koniec września świętowaliśmy w Celestynie I rocznicę utworzenia Ośrodka Szkolenia Kadr Medycznych pod kierownictwem dr Krzysztofa Aleksandrowicza

Jesienna odsłona zabawy uczniów SP pod celestynowskim kasztanem

Wspaniale przygotowany przez dzieci z SP apel z okazji Dnia Nauczyciela

Kolorowa jesień w naszym przedszkolu

Kamil w październiku przyjmował życzenia urodzinowe

Jesienna wyprawa na strzeliński plac zabaw - super zgrana ekipa uczniów SP

Podopieczni na wycieczce do Sanktuarium Matki Bożej Różańcowej

W ostatnich dniach października swoje urodzinki świętował Damian z SP

Wspaniali strzelińscy strażacy odwiedzili Celestyn i edukowali naszych uczniów - dziękujemy!

Radosny nastrój w trakcie zajęć edukacyjnych - bezcenne

Kolejny październikowy jubilat Krzysztof

W październiku swoje urodziny świętował też Szymon

eprasa.pl a0bf0cee9a

Najważniejsza była kasa

STRZELIN

Po majowej edycji przyszedł czas na październikowy Strzelin Express. Dziesiątka uczestników zmierzyła się z presją czasu i szeregiem ekstremalnych zadań. Tym razem czekały na nich pewne zmiany, a wraz z dobrą zabawą liczył się cel charytatywny.

W sobotę, 19 października, odbyła się czwarta edycja akcji charytatywnej Strzelin Express, organizowanej przez Stowarzyszenie Gramy o Życie. Po rozszyfrowaniu skomplikowanych wskazówek, uczestnicy musieli w jak najkrótszym czasie dotrzeć do różnych punktów na terenie gminy Strzelin i nie tylko. Na miejscu wykonywali zadania fizyczne i umysłowe.

Wystartowało pięć par: Artur Jakubiec i Joanna Jakubowska, Filip Szczerek i Artur Wysmyk, Luca Krzysztofczyk i Beata Pilarska, Patrycja Rzeźniczek i Dorota Rzeźniczek oraz Paulina Rogut i Natalia Wilkosz.

Tym razem uczestnicy nie musieli zbierać fantów przed wyścigiem, które dotąd były przekazywane na licytacje GOŻ. Zamiast tego na kilka dni przed startem dostali czas na zbiórkę pieniędzy. Od początku wiedzieli, że kwota będzie miała kluczowe znaczenie w dalszej części wyścigu. Dodatkową nowością był brak eliminacji między konkurencjami.

Zwycięski sojusz

Początkowo uczestnicy musieli rozwiązać zagadkę, dzięki której dowiedzieli się o następnej stacji. Zdaniem prezesa GOŻ Jakuba Stępnia, sprawiło im to najwięcej trudności. Później czekało na nich przejście między laserami o różnych poziomach trudności. Uczestnicy trafili też do Klasztoru Księgi Henrykowskiej w Henrykowie, gdzie musieli wypełnić test dotyczący opactwa i jego historii.

Po raz pierwszy uczestnikiem Strzelin Express był Luca Krzysztofczyk. - *Startowałem pierwszy raz, ale mimo tego, myślami byłem z organizatorami. Zastanawiałem się, jak sobie poradzą, ale stanęli na wysokości zadania. Nie żałuję, że wziąłem udział. To świetna przygoda i forma spędzenia wolnego czasu. Ogromnym problemem było dotarcie do stacji, bo Beata miała problem z kolanem. Tak naprawdę mieliśmy mocny sojusz ze zwycięzcami i skupialiśmy się na tym, aby łapać stopa dla nich. Mieliśmy poczucie, aby ich wesprzeć* – powiedział.

Jednym z zadań było zjedzenie spaghetti z dodatkiem robaków bez używania rąk

Na kolejne stacje trzeba było się dostać określonym środkiem transportu. W Ziębicach pary musiały zjeść spaghetti z dodatkiem robaków bez używania rąk. Natomiast w Kuropatniku uczestnicy mieli do rozwiązania tekst wiedzy na swój temat. Jedną ze stacji była strzelińska wieża ratuszowa, gdzie na ułożenie czekały specjalne puzzle. Na końcu każda para musiała policzyć wszystkie zebrane podczas wyścigu pieniądze.

Zwycięzcami czwartej edycji zostali Filip Szczerek, który pochodzi z Jelcza Laskowic, a mieszka w w miejscowości Szczodre (gmina Długołęka) i Artur Wysmyk z Bierutowa. Jak przyznali, zdecydowali się wystartować, ponieważ uwielbiają pomagać ludziom, jak i zwierzętom w potrzebie. Filip był uczestnikiem pierwszej edycji Oława Express.

- *Żaden z nas nie był nastawiony stricte na zwycięstwo. Cel był jeden - kasa w puszkach. Im jej więcej, tym lepiej. Był strach, że nie znamy terenu, ale podkręcał tylko adrenalinę. Ważne w tym wszystkim jest to, że trafiliśmy na super sojuszników, Lucę i Beatę, którzy bardzo nam pomogli. Gdyby nie ich lojalność, wygraliby oni* – mówili Filip i Artur.

Okazuje się, że najgorzej wspominają robaki na talerzu. Problemu nie mieli natomiast z testem na znajomość wiedzy o parterze i zadaniami wysiłkowymi. Łącznie udało się zebrać ponad 4 000 zł, a pieniądze wesprą Iwonę Konopnicką. Jak poinformował prezes Jakub Stępień, kolejna edycja Strzelin Express już w kwietniu przyszłego roku.

Foto: GOŻ (KK)

W czwartej edycji Strzelin Express wystartowało pięć par

Przez cały wyścig kwestowano na rzecz potrzebujących

Zawodnicy w jak najkrótszym czasie musieli dotrzeć do różnych punktów

eprasa.pl a0bf0cee9a

Szczupak Wojtka dał mu zwycięstwo

STRZELIN

Bardzo ciekawa impreza odbyła się w minioną niedzielę, 27 października, w Białym Kościele. Już przed godziną 8 rano na grobli dolnego stawu zebrało się około 60 osób. Okazją były zorganizowane po raz pierwszy na dolnym stawie w Białym Kościele zawody spinningowe dla dzieci do lat 16-stu. Na starcie pojawiło się aż 25 młodych zawodników z opiekunami. Określenie „aż" nie jest przypadkowe, gdyż tak liczny udział dzieci w zawodach spinningowych jest rzadkością i to nawet na skale ogólnopolską.

Przed przystąpieniem do zawodów każdy z uczestników otrzymał od sponsorów, Tomasza Dudka i Andrzeja Króla, zestaw startowy. Ponadto uczestnicy otrzymali drobne upominki za udział w zawodach od Koła „Okoń", które było organizatorem zawodów. Następnie prezes koła omówił zasady zawodów i rozdał maty, na których po złowieniu układano ryby, robiono im zdjęcia, po czym ryby wracały do wody. Punktacji podlegało sześć gatunków: szczupak, okoń, sandacz, sum, kleń i jaź. W zależności od gatunku różna była punktacja.

Młodzi zawodnicy podzieleni zostali na dwie kategorie wiekowe, do lat 10 oraz 11 – 16. Przy pięknej pogodzie dzieci przystąpiły do czterogodzinnej rywalizacji, która zakończyła się po godz. 12. Ku zaskoczeniu organizatorów dzieci już od samego początku zaczęły łowić ryby. Głównie były to okonki, ale trafiały się też szczupaki. Po zakończeniu rywalizacji sędziowie przystąpili do liczenia punktów. Tu o wyniku decydowała nie waga, a gatunki i długość złowionych ryb. Po podsumowaniu wyników zwycięzcami w kategorii do lat 10 okazali się: I miejsce Wojtek Graczyk, II miejsce Adrian Dudek i III miejsce Jakub Grzebieniak. W kategori wiekowej 11 - 16 lat najlepszymi okazali się: I miejsce Jakub Hanczel, II miejsce Jakub Kuropatnicki i III miejsce Michał Zalewski. Największą rybą zawodów był szczupak, który mierzył 67,3, cm a złowił go zwycięzca w kategorii młodszej Wojtek Graczyk (lat 9).

Łącznie złowiono 78 okoni i 4 szczupaki.

Największą rybę zawodów, szczupaka o długości 67 cm, złowił zwycięzca młodzików, 9-letni Wojtek Graczyk

Prezes Koła „Okoń" omawia zasady konkursu i sposób pomiaru ryb na macie

Organizatorzy i sponsorzy rozdają dzieciom pakiety startowe

Po wręczeniu nagród i pucharów dzieci częstowały się przepyszną pizzą i napojami. Zarząd Koła podziękował uczestnikom za tak liczny udział, a opiekunom za zaangażowanie. Były to ostatnie zawody w roku 2019 organizowane przez Koło „Okoń", ale organizatorzy już zapraszają do uczestnictwa w zawodach w roku 2020.

(AK)

eprasa.pl a0bf0cee9a

Uwaga – cyfra w nawiasie, po ogłoszeniu, oznacza numer gazety w roku 2019, w której po raz pierwszy opublikowano jego treść. Każde ogłoszenie publikujemy w dwóch numerach gazety.

MOTORYZACJA
SAMOCHODY MOTOCYKLE

sprzedam, kupię:

*Sprzedam Volkswagena Transporter T4, rok prod. 1997, 2.4 D, ubezpieczenie + rejestracja, uszkodzony silnik, nowy alternator + rozrusznik + 6 szt. kpl. kół + kpl. skrzynia biegów + tarcza i docisk sprzęgła izoterma, tel. 662 632 924 (42)

*Sprzedam Fiata Seicento, poj. 1.1, rok prod. 2004, kolor srebrny, drugi właściciel, bez wypadkowy, komplet opon, koła letnie i zimowe, tel. 508 257 063 (42)

*Sprzedam Audi Q-5, 3.0 L, diesel, moc 284 km, rok prod. 2011, czarna, typ S-LINE, cena przystępna, tel. 667 621 041 (42)

*Sprzedam Mazdę 6 GJ/GL Sedan, 2015 r., 2.0 benzyna, 165KM, bogata wersja wyposażenia, gwarancja do połowy 2020 roku, stan idealny, 73 000 zł., tel. 796 787 175 (41-46)

*Sprzedam Mercedesa 124, rok produkcji 1993, E- 2000 m 3, benzyna, kolor popielaty, stan bardzo dobry, cena 33 tys. zł, tel. 783 697 801 (20-40)

*Sprzedam Opla Astrę kombi, silnik 1.9, 88 KW, diesel, 2006 r., 7 500 zł, tel. 721 052 815 (*)

*Sprzedam Volkswagena Golfa II, Turbo Diesel, rocznik 91, stan techniczny bardzo dobry, samochód w ciągłej eksploatacji, kolor biały, oryginalny lakier (bez rdzy), cena do negocjacji, tel. 504 829 161 (*)

*Sprzedam skutery 2 T i 4 T z papierami i bez papierów. Skutery sprawne do jazdy. Strzelin, tel. 695 574 423 (*)

Sprzedam Kawasaki ZXR 600, rok 1999, do rejestracji, stan bardzo dobry, po lekkim szlifie, cena 4000 zł, tel. 535 270 827 (11)

*Sprzedam samochód osobowy Skoda Felicja, 1,3, 1999 r. stan dobry, aktualne OC, przegląd, więcej informacji tel. 730 855 983 (*)

*Sprzedam Forda Mondeo Kombi 1,8 diesel, rok 1995, granat, metal, opłacony, cena 2450 zł do uzgodnienia, tel. 668 424 541 (*)

*Sprzedam Peugeota 307 SW, 1,6 16 V, 2003/2004 rok, benzyna, 110 km, 180 tys. przebiegu, klima- tronik, pełna elektryka, park tronik tył, alarm, panoramiczny dach, kolor piaskowy metalik, ABS,

SKUP AUT
531 865 810

fotochromatyczne lusterko, 2 kpl. opon, o wym. rozrządu, zadbany, cena: 10500 zł, tel. 609 594 034 lub 667 937 632 (2*)

*Sprzedam Forda Mondeo Kombi, 1.8 T DI 1999 r, cena 2500 zł do negocjacji, tel. 609 166 476 (*)

Kupię stare motocykle oraz części, koła, ramy silniki itp. tel. 604 217 764 (26)

Sprzedam Nissana Patrol 2800 Turbo. 1992 rok. Cena 8500 zł. Przeworno, tel. 604 794 881 (39)

Sprzedam Forda Transit 2000 rok. Blaszak 6000 zł. Silnik 2000 Turbo. Przeworno, tel. 604 796 881 (39)

4x100-175x70-13, 300 zł, tel. 661 483 207 (42)

*Zamienię trochę części do motorynka Romet na silnik 3 biegowy, kwadraciak rometowski, tel. 690 009 410 (42)

*Sprzedam części do Volkswagena Polo, 1.4 TDI, tel. 504 795 030 (42)

*Sprzedam komplet opon zimowych firmy Firestone, używane, rozmiar 205/60/16, bieżnik od 4,5 do 5 mm, równo zużyte, nie łatane, bez wad ukrytych, 220 zł, tel. 696 687 395 (41)

*Sprzedam komplet opon zimowych 215/60R16 Semperit Speed-grip 2, wzmacniane, bieżnik 5/6 mm., bez łatek, cena za 4 szt. 300 zł, tel. 796 787 175 (41-46)

*Sprzedam koła kompletne do Opla Insignia, rozmiar 245/45-18, koła do Mercedesa 300/124, tel. 606 577 470 (41)

PIECZENIE CIAST i TORTÓW
Na różne okazje
Tel. 660 285 319

kładkami, zarejestrowana, ważne OC, tel. 606 577 470 (41)

*Sprzedam agregat uprawowy, hydraulicznie składany, szer. 380 m, na wysokiej sprężynie, podwójne wałki, stan idealny, tel. 606 577 470 (41)

*Kupię ciągniki, przyczepy i maszyny rolnicze, tel. 602 811 423, 71 39 26 264 (28-64)

*Sprzedam maszyny rolnicze: ciągnik Ursus C 355, przyczepę, pług, brony, siewnik zbożowy, cyklop, kombajn do ziemniaków, Wiązów tel. 504 242 032 (*)

NIERUCHOMOŚCI
MIESZKANIA

TANIO
Remonty
gładzie (na mokro)
regipsy (ścianki, sufity)
malowanie tapetowanie
struktura panele
Tel. 660 674 072

*Sprzedam mieszkanie 51,5 m², 2 pokoje, kuchnia, łazienka, I piętro, ogródek przydomowy, 5,5 ar, garaż, 2 komórki, piwnica, we wsi Skoroszowice 18, 57-100 Strzelin, 75 000 zł, tel. 881 867 024 (35-46)

*Sprzedam mieszkanie na ulicy Ząbkowickiej przed Cukrownią, na 1 piętrze, bezczynszowe, własne ogrzewanie gazowe, o pow. 46 m², w którego w skład wchodzą 2 pokoje, przedpokój, kuchnia, łazienka, piwnica, strych oraz komórka, możliwość zakupu garażu, cena. 150 000 zł, do negocjacji, tel. 668 716 271, 667 682 786 (29-56)

MAM DO WYNAJĘCIA
na dowolną działalność
pomieszczenie magazynowe o pow.
55 m² • 75m² • 150 m²
Strzelin
ul. Fabryczna (za Netto)
tel. 728 994 018

Skoroszowice 18, 57-100 Strzelin, 80 000 zł, tel. 881 867 024 (41-50)

*Sprzedam lokal mieszkalny w Dzierzkowej 1 B/2, własnościowy, o pow. 70 m², dwa pokoje, kuchnia, łazienka, korytarz, słoneczne, komórka gospodarcza o pow. 40 m², ogródek 4 ary, cena do uzgodnienia, tel. 728 557 675 (20-47)

*Sprzedam mieszkanie w Wiązowie 2 pokoje, możliwość ogrzewania gazowego bez czynszowe, tel. 603 366 880 (*)

Sprzedam lokal mieszkalny nr 1 B/2 własnościowy w Dzierzkowej, gmina Przeworno, o pow 70 m², komórka gospodarcza pow 40 m², ogródek 4 ary cena 40 tys. zł, tel. 728 557 675 (37)

Sprzedam nowe mieszkanie z balkonem i roletami zewnętrznymi w Wiązowie, bez czynszowe, niezależne ogrzewanie na Eko groszek, w stanie deweloperskim, o powierzchni 61 m², bez prowizyjna pomoc w sprawie kredytu, cena 3000 zł/m², tel. 607 033 436 (49)

Sprzedam lub wynajmę dom jednorodzinny
z garażem o pow. 212 m² położony 10 km od Oławy i 10 km od Strzelina. Budynek z 1993 roku położony na działce o pow. 0,5113 ha, ogrodzony, ogród warzywny. Posesja znajduje się przy drodze asfaltowej, oświetlonej. Jest 5 pokoi, 2 kuchnie, 2 łazienki, strych, ogrzewanie węglowe i gazowe.
Cena do uzgodnienia, tel. 602 224 213

Restauracja Strzelec
Zatrudni
- Kucharza/kę
- Pomoc kuchenną
- Barmankę
Tel. 604 390 433

JG Pranie
PRALNIA Dywanów i Tapicerek
Profesjonalna chemia
Najlepsze maszyny
Pranie dywanów już od 8 zł/m
Odbierzemy
WYPIERZEMY
Odwieziemy
Do prania wykorzystujemy maszyny Ashbys ENFORCER
Kontakt: 507 056 488
FACEBOOK: JG PRANIE STRZELIN

Sprzedam Przyczepę KOEGEL Z K 18 1992 rok cena 19000 zł. Przeworno, tel. 604 796 881 (39)

Sprzedam motorower Junak 901, rok 2012 Strzelin, tel. 695 574 423 proszę dzwonić od 14 do 22 (19)

CZĘŚCI SAMOCHODOWE, PRZYCZEPY

sprzedam, kupię:

*Sprzedam chłodnicę wody do Volkswagena Polo, 2001 r., tel. 603 945 848 (42)

*Sprzedam kołpaki oryginał Volkswagen Polo, 14 cali, tel. 603 945 848 (42)

*Sprzedam chłodnicę klimatyzacji do John Deere i Volkswagena Polo, tel. 603 945 848 (42)

*Sprzedam opony zimowe z felgami, stan bardzo dobry,

*Sprzedam 4 sztuki opon z felgami, 175/65 R 14, z Fiata Palio Weekend, stan bardzo dobry, 200 zł, tel. 734 836 631 (*)

Nowa płytę podłogową do Fiata 126 p (malucha), tel. 748 103 530 (48)

SPRZĘT ROLNICZY
MASZYNY, CIĄGNIKI, PRZYCZEPY, URZĄDZENIA ITP.

sprzedam, kupię, wynajmę;

*Sprzedam koło kompletne do przyczepy D-47 (825-20), dwa komplety kół tylnych do Ursusa 912 lub 12-12, zaczepy do przyczepy, przednie i tylne, zatrzaskowe, do przyczep D-47, D-50, D-80-11, tel. 606 577 470 (41)

*Sprzedam przyczepę wywrotkę D-732, ład. 4 tony, z na-

Praca dla mężczyzny
OD ZARAZ
w zakładzie pogrzebowym Wróbel & Syn w Strzelinie przy ul. Wrocławskiej 32.
Zarobki 4000 zł
Tel. 602 185 982

sprzedam:

*Sprzedam mieszkanie w Strzelinie, ul. Wojska Polskiego, pow. 50 m², na 4 piętrze, balkon w zabudowie, z piwnicą, wc do remontu, 175 000 zł, do negocjacji, tel. 697 292 829 (42)

*Sprzedam 2 pokojowe mieszkanie w Warkoczu, tel. 722 291 167 (42)

*Sprzedam mieszkanie, 56 m², garaż, piwnica, ogródek, Przeworno, własnościowe, niski koszt utrzymania, parter, 3 pokoje, jasna kuchnia z oknem, łazienka, duży przedpokój, atrakcyjna cena, tel. 506 955 104 (41)

*Sprzedam nowe mieszkanie, 71 m², z miejscem postojowym, stan deweloperski podwyższony, ogrzewanie gazowe, bezczynszowe, salon+kuchnia, 2 pokoje, łazienka, II piętro, kameralny blok w spokojnej okolicy, Strzelin, tel. 506 955 104 (41)

*Sprzedam dwa mieszkania, połączone, o łącznej pow. 66 m², na osiedlu w Przewornie, jedno to 40 m², dwa pokoje, kuchnia, łazienka oraz garaż z ogródkiem, drugie to 25 m², pokój, kuchnia, łazienka, w zasięgu 200 m znajduje się szkoła, ośrodek zdrowia, kościół oraz dwa markety, możliwość kupna mieszkania w całości lub po rozdzieleniu na większe lub mniejsze, do zamieszkania od zaraz, tel. 506 210 217, 505 352 938 (41-43)

Sprzedam mieszkanie dwupokojowe własnościowe, ok. 50 m², wraz zabudowanym balkonem, piwnica, w bloku przy ul. Ząbkowickiej, mieszkanie jest po generalnym remoncie do zamieszkania od zaraz, cena 169 000 zł, tel. 577 894 139 (14)

*Sprzedam mieszkanie, 51,5 m², 2 pokoje, kuchnia, łazienka, przedpokój, I piętro, ogródek przydomowy, 5,5 ar, garaż, 2 komórki, we wsi

GABINET BADANIA SŁUCHU
Strzelin / ul. Targowa 1
BEZPŁATNE BADANIE
BEZPŁATNE APARATY
AUDIOMETRIA ZABAWOWA
TYMPANOMETRIA
PONIEDZIAŁEK 9:00-14.00 CZWARTEK 9:00-15:00
667 947 316

eprasa.pl a0bf0cee9a

cyklinowanie
BEZPYŁOWE
TEL. 692 109 308

wynajem, kupno, zamiana:

*Wynajmę nowe mieszkanie na ul. Okulickiego, w pełni wyposażone, umeblowane, 44 m², parter, 2 pokoje, kuchnia, łazienka, kaucja, wynajem od grudnia 2019 r., tel. 607 400 975 (42)

*Wynajmę dwa pokoje dla pań, cena do uzgodnienia, 5 km od Strzelina, tel. 576 704 231 (42)

*Poszukuję mieszkanie do wynajęcia na terenie Strzelina oraz okolic, pokój z kuchnią, do kwoty 500-600 zł, tel. 697 909 220 (41)

*Młoda kobieta, lat 30, wynajmie pokój w Strzelinie, proszę o kontakt, tel. 690 117 379 (41)

*Wynajmę mieszkanie, 50 m², w Wiązowie, ogrzewanie na gaz, częściowo umeblowane, piwnica, miejsce parkingowe + kaucja, tel. 519 753 441 (41)

Kupię każde mieszkanie lub dom z dowolnym stanem prawnym., szybka wypłata gotówki, tel. 669 505 054 (52)

Zamienię mieszkanie w miejscowości Dobrogoszcz 5 km od Strzelina, 80 m², I piętro, piwnica, pomieszczenie gospodarcze, ogród, na mniejsze w Strzelinie, tel. 662 348 233 (14)

Mieszkania do wynajęcia, hala 135 m² i 350 m² , tel. 722 295 099 (8)

Wynajmę mieszkanie we Wrocławiu, preferowani studenci, najlepiej dwie osoby, pow. 47 m² , ul. Wesoła przy Aqua Parku na Borowskiej, tel. 727 400 690 (24)

Wynajmę mieszkanie dla studentów lub osób pracujących, o pow. 47 m², we Wrocławiu, tel. 71 795 17 79, 727 400 690 (35)

BUDYNKI - DOMY

*Wynajmę dom, 2 pokoje, kuchnia, łazienka, przedpokój, tel. 71 39 49 108, 789 378 086 (42)

*Sprzedam dom jednorodzinny w zabudowie zagrodowej wraz z gruntami rolnymi, całość 2,79 ha, położony w Częszycach, tel. 531 751 361, 606 741 648 (52)

*Sprzedam pół domu, nowe ogrodzenie, dach, okna, budynkami gospodarczymi, Komorowice, tel. 889 078 012 (42)

*Sprzedam dom z zabudowaniami gospodarczymi w Gościęcicach, tel. 666 024 267 (42)

*Sprzedam 1/2 dom bliźniak w Strzelinie, ul. Okrzei, tel. 697 675 750 (42)

*Sprzedam lub wynajmę dom jednorodzinny z garażem, o pow. 212 m², położony 10 km od Oławy, 10 km od Strzelina, budynek z 1993 roku, położony na działce o pow. 0,5113 ha, ogrodzony, ogród warzywny, posesja znajduje się przy drodze asfaltowej, oświetlonej, jest 5 pokoi, 2 kuchnie, 2 łazienki, strych, ogrzewanie węglowe i gazowe, cena do uzgodnienia, tel. 602 224 213 (42)

*Sprzedam dom i warsztat w Strzelinie, ul. Witosa 8, tel. 605 156 124, 724 847 607 (39-54)

*Sprzedam nowy dom jednorodzinny z garażem, 138 m², w Strzelinie, nowoczesny, funkcjonalny projekt, 4 pokoje, salon+kuchnia, 2 łazienki, garderoba, kotłownia, osiedle wschodnie, atrakcyjna cena, tel. 792 663 999 (41)

*Sprzedam nowy dom jednorodzinny, 103 m², 6 km od Strzelina, dojazd z drogi asfaltowej, oświetlonej, projekt „Dom w Werbenach", 4 pokoje, salon+kuchnia, 2 łazienki, kotłownia, tel. 506 955 104 (41)

*Sprzedam dom jednorodzinny, 115 m² + garaż, Szczawin koło Strzelina, 5 pokoi, salon+kuchnia, 2 łazienki, garderoba, ogrzewanie gazowe (sieć), kanalizacja, budynek z 2008 r., wykonany z solidnych materiałów, wokół zabudowa jednorodzinna, tel. 506 955 104 (41)

*Sprzedam dom parterowy z podwójnym garażem, 146 m², z 2012 r., 4 sypialnie, garderoba, kuchnia+jadalnia+salon, 2 łazienki, pom. gosp., rekuperacja, zagospodarowany ogród, przed domem kostka, okna+rolety, nowa elewacja, tel. 506 955 104 (41)

*Sprzedam dom bliźniak, około 80 m², nowy dach, okna, drzwi, podwórko, ogródek, ok. 300 m², całość ogrodzona, samodzielna, do remontu w środku, sprzedam tanio, Karnków, gmina Przeworno, tel. 501 320 534 (41)

*Sprzedam lub zamienię dom wielopokoleniowy o pow. mieszkalnej 104 m², całość domu wynosi 203 m², działki 22 ary, na mieszkanie w Strzelinie lub blisko Strzelina, na 2 pokoje, i kuchnię na gaz, tel. 517 579 089 (41-43)

*Sprzedam dom z zabudowaniami gospodarczymi w Strzelinie, na działce 21 ar, tanio, tel. 516 994 625 (37-62)

*Sprzedam dom w Gęścięcicach Dolnych, o pow. 160 m², na działce o pow. 24 ary, tel. 668 024 993 (31-48)

*Sprzedam dom z zabudowaniami gospodarczymi w Strzelinie na działce 20 arów, z ogrodem w spokojnej okolicy, tanio, tel. 516 994 625 (21-46)

Sprzedam dom wolno stojący, z garażem, w centrum Strzelina, przy ul. Staromiejskiej, parter niezależny z osobnym wejściem, działka ogrodzona, teren zagospodarowany, cena 640 000 zł, tel. 882 079 912 (19)

*Sprzedam dom, ogród, budynki gospodarcze, cena do uzgodnienia, tanio, tel. 607 187 053 (61)

*Sprzedam dom poniemiecki, Skrzypnik powiat Oława do remontu, wszystkie media działają + zabudowania gospodarcze, garaż, stodoła za domem, działka 4 ary do uprawy, cena do negocjacji 130 tys. zł, tel. 724 653 054 (*)

*Sprzedam dom jednorodzinny wraz z garażem i zabudowaniami gospodarczymi o pow. 9 arów. Wszystkie media. Gęsiniec ul. Stawowa. Cena do negocjacji, tel. 71 39 24 574 lub 661 594 131 (*)

*Sprzedam część budynku mieszkalnego w centrum Przeworna, ok. 160 m²+ zabudowania gospodarcze i garaż, woda, C. O, nowa inst. elektryczna, atrakcyjna niska cena, tel. 668 780 953 (*)

Sprzedam część domu, parter w Łojowicach (na trasie Grodków – Strzelin), pow. mieszkania 79,20 m² , w tym dwa pokoje o pow. 24, 42 i 21,64 m², kuchnia 21,53 m² oraz łazienka 11,60 m², część niemieszkalna to dwie piwnice 38 m², ½ części strychu nad budynkiem, ½ części podwórka, możliwością zamiany na małe mieszkanie do 40 m², tel. 536 896 453 (29)

Sprzedam nowy dom jednorodzinny w miejscowości Wiązów, składający się z 3 pokoi, salonu, kuchni, WC, łazienki, garaż i spiżarnia, działka własnościowa 800 m², możliwością załatwienia taniego kredytu, cena 259 tys. zł, tel. 605 681 070 (19)

Sprzedam dom jednorodzinny z działkę i garażem – Osiedle domków jednorodzinnych w Wiązowie (kuchnia, salon, 3 pokoje, kotłownia, spiżarnia), cena 259 tys. zł, tel. 605 681 070 lub 605 682 080 (7)

BUDYNKI - LOKALE NIEMIEWSZKALNE

kupno, sprzedaż, wynajem:

*Sprzedam piekarnię w Przewornie, z całkowitym nowym wyposażeniem, cena do uzgodnienia, tel. 601 575 563 (41)

Kupię lokal usługowy, tel. 669 505 054 (47)

*Do wynajęcia lokal 300 m² przy placu targowym. Lokal odremontowany, tel. 509 582 259 (*)

GARAŻE

*Sprzedam garaż, typ. „blaszak", w Strzelinie, przy ul. Kościelnej, tel. 667 621 041 (42)

Wynajmę garaż w Strzelinie, tel. 530 765 370 (10)

GRUNTY, DZIAŁKI

sprzedam, wydzierżawię, kupię;

*Sprzedam grunt rolny o pow. 2,55 ha, cena do negocjacji, tel. 782 494 647 (42)

*Sprzedam działkę budowlaną, uzbrojoną, o pow. 0241 ha, kanalizacja+ścieki, z możliwością prowadzeni działalności usługowej, w Strzegowie, w pobliżu głównej drogi, tel. 660 436 950 (42)

*Sprzedam pilnie 1,09 ha działki częściowo zalesionej, na górze Kalinka, obok wsi Dobroszów, wzgórza niemczańsko-strzelińskie, dwa kamieniołomy, szlak turystyczny, cena do negocjacji, 35 000 zł, tel. 603 123 857 (41)

*Sprzedam dwie działki budowlane w Borku Strzelińskim, 10 ar każda, dojazd drogą asfaltową, media w drodze, przy zakupie dwóch duża możliwość negocjacji ceny, tel. 792 663 999 (41)

*Sprzedam dwie działki budowlane o pow. 20 ar, w Wiązowie, tel. 502 557 223 (41)

*Sprzedam działkę budowlaną w Gęsińcu, ul. Miodowa, pow. 1 000 m², wjazd z drogi asfaltowej, wszystkie media przy działce, cicha, spokojna okolica, możliwość zamiany na mieszkanie w Strzelinie, 70 000 zł, tel. 603 897 132 (41)

*Sprzedam działkę budowlaną o pow. 11 ar, w Jegłowej, przy ul. Ludowej, 40 000 zł, tel. 883 736 984 (40-53)

*Sprzedam działki budowlane w Strzelinie, 11 i 12 arowe, tel. 516 994 625 (37-62)

*Sprzedam grunt po byłych stawach o pow. 1,83 ha, 55 000 zł, Nieszkowice, tel. 886 126 231 (35-50)

*Sprzedam działkę budowlaną, dobra lokalizacja, Strzelin, ul. Ząbkowicka, wszystkie media, prąd, gaz, kanalizacja, o pow. 32 ar, z możliwościom podziału na mniejsze działki, tel. 668 384 040 (17-42)

*Sprzedam grunt orny o pow. 1,54 ha, Biedrzychów, cena do negocjacji, dzwonić po godz. 18: 00, działki w dwóch kawałkach, tel. 667 198 901 (*)

Sprzedam działkę budowlaną 30 ar Kuropatnik-Kaczerki, cena 120 tys. zł za całość. Cena do negocjacji, tel. 669 335 504 (10)

Sprzedam działkę budowlaną 15 ar Kuropatnik-Kaczerki, cena 55 tys. zł za całość. Cena do negocjacji, tel. 669 335 504 (10)

Sprzedam działkę w Kondratowicach z możliwość budowy, o pow. 6 ar, 11 km od Strzelina, 40 km od Wrocławia, cena 12 000 zł do negocjacji, tel. 669 404 251 lub 725 127 122 (19)

*Sprzedam działkę budowlaną w Kuropatniku, pod lasem na nowo powstającym osiedlu domków jednorodzinnych, pow. 60 arów, atrakcyjna okolica + media, cena do uzgodnienia, tel. 609 269 082 - po godz. 17.00 (*)

Sprzedam, działkę budowlaną w Przewornie 0,65 hektara w dobrym punkcie, cena do uzgodnienia tel. 71 36 96 741 lub 507 367 799, 509 708 456 (17)

Działka budowlana w Kuropatniku, 27 arów, media przy działce, cena 33 zł/m², tel. 604 217 764 (5)

Kupię grunty, tel. 692 471 877 (4)

Pianina
STROJENIE
NAPRAWA
TEL. 662-046-560

RÓŻNE

Sprzedam;

*Sprzedam piec kominkowy, model Ingrid, żeliwny, przód oszklony, opalany drewnem i węglem, do salonu (koza), zakupiony w Castoramie, z łącznikiem, kompletem narzędzi kominkowych oraz blachą zabezpieczającą podłogę, w stanie idealnym, 400 zł, tel. 793 503 372 (42)

*Sprzedam 2 sofy, tanio, kolor zielony w pasy, tel. 535 458 274 (42)

*Sprzedam konny wóz, stan dobry, 800 zł, do negocjacji, tel. 693 768 044 (42)

*Sprzedam rower górki trek, koła 26 cali, rama 13, hamulce tarczowe, stan bardzo dobry, 650 zł, tel. 606 344 568 (42)

*Sprzedam tanio meble pokojowe, 4 segmenty, w tym szafa, kolor ciemny dąb, Strzelin, tel. 724 135 859 (42)

*Sprzedam ładną kuchnię, młodzieżową kanapę, 2 telewizory, 4 drzwiową dębową szafkę, dywany, lampy, obrazy itd., tel. 0176 559 30 400 (42)

*Sprzedam biurko, nowe, z drewna sosnowego, z szu-

SŁOWO Regionu

KUPON OGŁOSZENIOWY

kupię | sprzedam | zamienię | wynajmę | dam pracę

Zaznacz tylko jedną z powyższych opcji - niepotrzebne skreśl

opis

Jak zamieścić ogłoszenie:

Ogłoszenia o treści reklamowej (sprzedaż produktów, świadczenie usług itp.) nie są przyjmowane na tym kuponie. W sprawie tego rodzaju ogłoszeń proszę dzwonić pod numer tel. 502 601 247

- Wszystkich zainteresowanych zamieszczeniem ogłoszenia w gazecie informujemy, że treść ogłoszenia przyjmowana jest na tym kuponie wyciętym z gazety (publikowana 2-krotnie nieodpłatnie) Ogłoszenia dostarczane nie na kuponie są płatne 4 złote (publikowane 1-krotnie). Dotyczy to tylko osób prywatnych, nie firm.
- **Ogłoszenia zlecane przez podmioty gospodarcze, instytucje itp. - 6 zł netto. Osoby prywatne 4 zł**
- Publikowane będą tylko te ogłoszenia, których tekst napisany będzie drukowanymi literami i w ramach jednego kuponu honorowany jest tylko jeden anons.
- Wszelkie informacje dotyczące publikacji ogłoszeń drobnych dostępne są pod numerem tel. 71/796-0-196.

eprasa.pl a0bf0cee9a

Do wynajęcia jest duża laweta i duże przyczepki towarowe
Strzelin tel. 534 035 229

fladami, miejsce na komputer i szuflada na laptopa + piękny fotel obrotowy, podgrzewany, stan idealny + rower na 26", Shimano, nowe opony „traktory", za wszystko 200 zł, tel. 793 563 326 (42)

*Sprzedam rower damka na kołach 26 cali, na części, 150 zł, do negocjacji, tel. 690 009 410 (42)

*Sprzedam dwa telewizory 29 cali, po 170 zł za sztukę oraz Samsung LED, 40 cali, 1 000 zł, do negocjacji, tel. 690 009 410 (42)

*Sprzedam rower damka na kołach 2,6 cali, stan bardzo dobry, 410 zł, do negocjacji, tel. 690 009 410 (42)

*Sprzedam indyki, tel. 71 39 42 070 (42)

*Sprzedam rower młodzieżowy, wyczynowy BMX, sprawny, cena do uzgodnienia, tel. 504 783 997 (42)

*Sprzedam rower damski, tzw. łabędź, z dolną ramą obniżoną, wygodny, bezpieczny, sprawny, w dobrym stanie, cena do uzgodnienia, tel. 504 783 997 (42)

*Sprzedam większą ilość pietruszki ekologicznej, cena do uzgodnienia, tel. 504 783 997 (42)

*Sprzedam za symboliczną cenę kuchenkę gazowo-elektryczną z zegarem plus okapnik, biała, tel. 609 961 374 (41)

*Sprzedam kurki ozdobne (kuropatwie), trzy parki, koguciki i kurki, bardzo ładne, jajka bez cholesterolu, tel. 510 381 639 (41)

*Sprzedam ławę, jasny orzech, stan bardzo dobry, 80x80x55 cm, 120 zł, tel. 695 858 635 (41)

*Sprzedam tanio okno plastikowe z rozbiórki, 144 cm wys., 97 cm szer., tel. 697 128 002 (41)

*Sprzedam tanio piec CO 15 KW, stan bardzo dobry, tel. 697 128 002 (41)

*Sprzedam piłę łańcuchową, elektryczną, 120 zł, Strzelin, tel. 695 341 503 (41)

*Sprzedam udział w rolniczej spółdzielni produkcyjnej, Szczodrowice, w budynkach mieszkalnych, stodołach, gruncie oraz 30 ar, tel. 71 30 50 227 (41)

*Sprzedam narożnik z funkcją spania, w kolorze brązowym, z poduszkami, zadbany, mało używany, czysty, wymiary 245x160 cm, pow. spania 210x140 cm, Strzelin, 550 zł, tel. 508 179 156 (41)

*Sprzedam nową gitarę klasyczną z futerałem, marki Face DG23BK, 430 zł, Strzelin, tel. 508 175 156 (41)

*Sprzedam brodzik, 90x90 cm, w idealnym stanie, biały, 100 zł, metalowy, tel. 664 984 913 (41)

*Sprzedam orzechy włoskie, 60 kg, Strzelin, tel. 607 710 802 (41)

*Sprzedam paśniki dla trzody chlewnej, tel. 792 429 054 (41)

*Sprzedam sadzonki, Wisteria biała, kwitnie w doniczkach, 10 zł/sztuka, odbiór w Wiązowie, tel. 519 753 441 (41)

*Sprzedam wersalkę, kolor brązowy, dł. 2m, mało używana, w stanie bardzo dobrym, tel. 789 388 941 (39-42)

*Sprzedam drewno kominkowe, sezonowane, m³ – 240 zł, tel. 530 105 691 (39-43)

*Sprzedam dwa telewizory, 29 cali, 180 zł za sztukę oraz Samsung, 40 cali, LED, stan bardzo dobry, 1 000 zł, do negocjacji, tel. 690 009 410 (39-42)

*Sprzedam rower, damka, na kołach 26 cali, 450 zł, do negocjacji, stan bardzo dobry, tel. 690 009 410 (39-42)

ZATRUDNIĘ
do Restauracji Biesiadowo w Strzelinie
Panie do Sprzątania
Praca około 3 godziny dziennie.
Tel. 697 140 210

*Sprzedam ziemniaki jadalne Vineta, 2 zł/kg oraz drobne 1 zł/kg, z dowozem do domu, tel. 533 850 870 (37-48)

*Sprzedam ziemniaki jadalne, odmiana Anuszka, żółte, 2 zł/kg, dostawa do domu, drobne-1 zł, tel. 602 811 423, 71 39 26 264 (35-42)

*Sprzedam kwiaty Canna paciorecznik bardzo duże sadzonki, kolor kwiatów czerwony, pomarańczowy, żółty i inne, Strzegów 49, tel. 793 774 323 (29-50)

* Sprzedam rower MTB Gary Fisher, na najwyższej klasy osprzęcie Shimano Deore XT. Koła 26", rama 20", amortyzator Rock Shox, starszy, ale ładnie utrzymany i nie wyeksploatowany egzemplarz, cena 490 zł, do negocjacji, tel. 534 035 229 (20*)

*Sprzedam króliki rasy olbrzym belgijski tel. 513 381 981 (*)

Sprzedam rowery górskie, BMX, kłady, gokarty 2 osobowe na pedały Strzelin tel. 695 574 423 (19)

ZATRUDNIĘ
STOLARZA
LAKIERNIKA
praca przy drewnie
TEL. 602 795 731

Sprzedam rowery górskie – rowery od 100 do 390 zł Strzelin, tel. 695 574 423 proszę dzwonić od 14 do 22 (19)

*Sprzedam sprzęt narciarski, narty, buty, gogle, kijki, pokrowiec na narty, buty rozmiar 44 i 45, tel. 721 980 387 (*)

Nowy szor dla konia, tel. 748 103 530 (48)

Sprzedam Пip- Boy'a dla fan post- apo i gry Fallout, idealny na prezent świąteczny. Podświetlany 3 diodami. Szerokość w nadgarstku ok. 22 cm, na przedramieniu ok. 26 cm. Wysyłka lub odbiór osobisty w Strzelinie. Możliwość przesłania zdjęć. Cena 250 zł, tel. 518 231 101 (1-20)

KUPIĘ;

*Kupię zegar stojący, podłogowy, może być do renowacji, tel. 602 466 334 (42)

INNE

*Zaginął piesek, jamnik szorstkowłosy z ciemną krawatką, roczny, po wszystkich szczepieniach, ma książeczkę, wabi się „Czarek", kolorowa obroża z medalikiem, zaginął w maju 2019 r. w Biernacicach, na trasie do Paczkowa, nowych właścicieli proszę o kontakt w sprawie książeczki szczepień, tel. 793 563 326 (38)

ZATRUDNIĘ
do baru Fantazja
POMOC KUCHENNĄ
tel. 728 994 018

Oddam materiał z rozbiórki stodoły (kamień), w zamian za rozbiórkę, okolice Strzelina, tel. 739 265 628 (29)

PRACA

*Zatrudnię kucharza, kucharkę, pomoc kuchenną, barmankę, tel. 696 812 183 (42)

*Praca w firmie ochroniarskiej w okolicach Strzelina, wymagania: niekaralność, dyspozycyjność, wiek do 50 lat, tel. 661 596 559 (41)

Wykonuję remonty kombajnów zbożowych Bizon oraz Bizon - Rekord. Usuwanie awarii w czasie akcji żniwnej, tel. 662 650 039 (18)

*OPIEKUNKI do Niemiec, tel. 535 340 311, www .ambercare 24.pl, dzisiaj jest 70 ofert! Zarobki do 1500 euro + bonusy do 400 euro (*)

Ogłoszenie o konkursie ofert

Strzelińskie Centrum Sportowo- Edukacyjne Sp. z o. o.
ul. gen. L. Okulickiego 10, 57 – 100 Strzelin
Tel. 71/790 26 30

Ogłoszenie o PRZETARGU (konkursie ofert)
na dzierżawę pomieszczeń gastronomii o całkowitej powierzchni – 62,67 m.², (na okres – czas nieokreślony) zlokalizowanych w obiekcie Aquaparku Granit, przy ul. gen. Leopolda Okulickiego 10 w Strzelinie.

Strzelińskie Centrum Sportowo-Edukacyjne Sp. z o. o. zawiadamia, że do dnia 15.11.2019 r. można składać oferty w przetargu na dzierżawę pomieszczeń z przeznaczeniem na prowadzenie usług gastronomicznych w obiekcie „Aquaparku Granit", z siedzibą przy ul. gen. Leopolda Okulickiego 10, 57 – 100 Strzelin

Warunki przetargu:
1. Oferty należy składać do dnia 15 listopada 2019r., do godz. 10:00 w sekretariacie Spółki przy ul. gen. Leopolda Okulickiego 10,
2. Otwarcie ofert nastąpi w dniu 15 listopada 2019r., o godz.10:15 , w sekretariacie Spółki przy ul. gen. Leopolda Okulickiego 10,
3. Szczegółowe informacje dotyczące ogłoszenia, wymogów i warunków udziału w przetargu można uzyskać: na stronie internetowej www.aquaparkstrzelin.pl, jak również w sekretariacie Strzelińskiego Centrum Sportowo - Edukacyjnego Sp. z o. o., przy ul. gen. Leopolda Okulickiego 10 w Strzelinie.

soufflet agro polska

Firma Soufflet Facilities Poland Sp. z o.o. poszukuje osoby do pracy na stanowisku

PRACOWNIK MAGAZYNOWY

Miejsce: Elewator Soufflet w Strzelinie

Profil kandydata:
- uprawnienia do obsługi wózków widłowych UDT,
- doświadczenie na podobnym stanowisku,
- pozytywne nastawienie,

Za co będziesz odpowiadać:
- komplementację zamówień,
- wydawanie i przyjmowanie towarów,
- sprawdzanie stanów magazynowych,
- relokację materiałów,
- wykonywanie analiz jakościowych,

Oferujemy:
- zatrudnienie w oparciu o umowę o pracę z 3 miesięcznym okresem próbnym,
- czas pracy: od poniedziałku do piątku w godzinach 8:00 - 16:00,
- pracę w przyjaznej i miłej atmosferze,
- szkolenia wprowadzające,
- pakiet prywatnej opieki medycznej dla stałych pracowników,
- wysoką dbałość o bezpieczeństwo,

Prosimy o dołączenie klauzuli w CV „Wyrażam zgodę na przetwarzanie moich danych osobowych dla potrzeb niezbędnych do realizacji procesu rekrutacji (zgodnie z Ustawą z dnia 29.08.1997 roku o Ochronie Danych Osobowych; tekst jednolity: Dz. U. z 2002r. Nr 101, poz. 926 ze zm.)."

CV prosimy przesyłać na adres: **mcierpucha@soufflet.com**
lub pod numerem tel. 696 068 933

eprasa.pl a0bf0cee9a

Do grona braci uczniowskiej przyjęto 32 uczniów

Jesteśmy już uczniami...

PRZEWORNO

Słoneczny, październikowy piątek był wyjątkowym i radosnym dniem dla uczniów klas Ia i Ib ze Szkoły Podstawowej im. Św. Jana Pawła II w Przewornie.

Uroczystość pasowania licznie zgromadziła rodziców, dziadków, nauczycieli i uczniów edukacji wczesnoszkolnej.

Po zdanym „egzaminie z wiedzy i grzeczności" pierwszoklasiści złożyli uroczyste ślubowanie, a dyrektor szkoły Mariusz Michułka pasował nowicjuszy na pełnoprawnych uczniów swojej placówki.

W tym roku szkolnym do grona braci uczniowskiej przyjęto 32 uczniów. Wychowawczyniami klas są panie Adela Ozimek i Elżbieta Guźniczak.

Pierwszoklasistom życzymy wielu sukcesów w zdobywaniu wiedzy i nowych doświadczeń, a całej społeczności szkolnej pociechy z nowych uczniów.

Adela Ozimek
Foto: Agnieszka Michułka

Uwaga, utrudnienia w ruchu

STRZELIN/JEGŁOWA

W poniedziałek, 28 października, podpisano umowę z wykonawcą drugiego etapu remontu drogi ze Strzelina do Jegłowej, a już we wtorek, 29 października, firma rozpoczęła prace. W związku z tym będą występować utrudnienia w ruchu. Remont będzie wykonany na odcinku około 1 km. Jak informuje Zdzisław Ziąber, dyrektor Poatomowego Zarządu Dróg w Strzelinie, planowany termin zakończenia prac to 15 grudnia 2019r. Jeśli jednak pozwolą na to warunki atmosferyczne, remont będzie zakończony jeszcze w listopadzie br. Więcej na ten temat w kolejnym wydaniu „Słowa".

(WOC)

eprasa.pl a0bf0cee9a

Czarni coraz bliżej podium

STRZELIN/KONDRATOWICE

W sobotę, 26 października, swoje mecze rozegrali także trampkarze z powiatu strzelińskiego. W trzeciej lidze klasy okręgowej piłkarze Strzelinianki na wyjeździe zmierzyli się ze Ślęzą Wrocław. Starcie toczyło się pod dyktando gospodarzy, którzy na przerwę schodzili prowadząc już 3:0. Po zmianie stron wrocławianie dołożyli kolejne trzy trafienia. Goście przebudzili się dopiero w 80. minucie przy stanie 0:6. To właśnie wtedy bramkę honorową strzelił Filip Gajewski. Była to szósta porażka Strzelinianki w dziesiątym pojedynku obecnego sezonu. Podopieczni trenera Dominika Szaniawskiego zajmują szóste miejsce w tabeli z 10 punktami. Klasyfikacji drugiej ligi przewodzi AS Kiełczów. Drugie miejsce zajmuje wrocławski Śląsk, a na trzecie Środa Śląska. Lepiej zaprezentowali się trampkarze Czarnych Kondratowice, którzy grają w szóstej lidze „okręgówki". Zespół Daniela Kożuchowskiego pokonał Unię II Wrocław 2:0 po bramkach Jakuba Tkacza i Jakuba Denesa. Czarni mają już 13 punktów i znajdują się tuż za ligowym podium. Tracą zaledwie kilka oczek do lidera Sokoła Marcinkowice orasz wicelidera z Oławy. Trzeci na podium klub z Jelcza-Laskowic także uzbierał 13 punktów w siedmiu starciach rundy jesiennej.

Trampkarze Strzelinianki przegrali we Wrocławiu ze Ślęzą

Radosław Kwiatkowski

FESTIWAL NIEWYKORZYSTANYCH RZUTÓW KARNYCH

POWIAT

To był naprawdę ciekawy weekend w gr. IV klasy A. Do Wiązowa przyjechał lider z Radwanic, a Strzelinianka chciała wrócić na zwycięską ścieżkę w starciu z Polonią Bielany Wrocławskie. LKS Brożec nie wykorzystał aż trzech rzutów karnych w rywalizacji z Borem Zaodrze Oława. Oczy kibiców z naszego regionu zwrócone były na Ludów Śląski, gdzie doszło do derbowego pojedynku gospodarzy z Koroną Pęcz-Szczawin.

Tomasz Bartosz uratował honor gospodarzy

Klasa A, gr. IV, kolejka 10. - 26-27 X

Świteź Wiązów- Kolektyw Radwanice 1:7 (0:4)

Strzelcy: *Tomasz Bartosz (Świteź)*

Piłkarze z Wiązowa w niedzielę podejmowali lidera z Radwanic. Kolektyw już w pierwszej minucie objął prowadzenie. Dwie minuty później strzelił drugą bramkę. Szybko stracone gole popsuły plany taktyczne Świtezi. Gospodarze zaczęli popełniać kolejne błędy i do szatni schodzili przegrywając 0:4. Losy meczu zostały rozstrzygnięte już po 45 minutach. Po zmianie stron Kolektyw dołożył jeszcze trzy trafienia, a zespół trenera Marka Budnego odpowiedział jedynie golem honorowym Tomasza Bartosza. Lider udowodnił, że jest w doskonałej formie i zmierza po Mistrzostwo Jesieni.

KP Ludów Śląski- Korona Pęcz-Szczawin 2:1 (1:1)

Strzelcy: *Maciej Żygadło, Wojciech Muszyński (Ludów Śląski), Paweł Chałubek (Korona)*

Po efektownym pokonaniu Strzelinianki, na piłkarzy z Ludowa Śląskiego czekał kolejny, derbowy pojedynek. Tym razem podopieczni trenera Arkadiusza Półchłopka podejmowali Koronę. Goście chcieli sprawić prezent swojemu trenerowi Jakubowi Skorupskiemu, który właśnie 27 października świętował 30. urodziny. Zawodnicy z Pęcza objęli prowadzenie w 6. minucie po golu Pawła Chałubka. Gospodarze wyrównali tuż przed przerwą, gdy Tomasza Szabłowskiego pokonał Maciej Żygadło. Druga połowa starcia także była wyrównana. Gdy wydawało się, że mecz zakończy się remisem oraz podziałem punktów, to w 89. minucie zwycięskiego gola strzelił Wojciech Muszyński. Ludów Śląski znajduje się tuż za ligowym podium i wciąż pozostaje w gronie kandydatów do awansu.

Wojciech Muszyński (po prawej) zdobył zwycięską bramkę

Seniorki rozpoczęły sezon od wygranej

STRZELIN

Seniorki z klubu Tygrysy Strzelin zainaugurowały sezon 2019/2020 trzeciej ligi piłki siatkowej. 25 października podopieczne trenera Zdzisława Macelucha pokonały przed własną publicznością Aresa Nowa Sól 3:1 (25:20, 25:17, 18:25, 25:13). Następnego dnia strzelińskie seniorki we Wrocławiu mierzyły się z AZS-em AWF. Tym razem zdecydowanie lepsze były przeciwniczki, które wygrały szybko trzy sety: 25:18, 25:8 i 25:21. Tygrysy zajmują piątą lokatę w tabeli trzeciej ligi. W sobotę, 26 października, w Mistrzostwach Dolnego Śląska we Wrocawiu rywalizowały strzelińskie kadetki. Nasze siatkarki przegrały z AZS-em AWF 0:3. Rywalki wygrywały w setach: 25:10, 25:13 oraz 25:14. Była to piąta porażka kadetek w obecnym sezonie. Strzelińskie zawodniczki nie zdołały jeszcze wygrać seta. Okazję na przełamanie czarnej serii będą miały 9 listopada, gdy w Strzelinie podejmować będą Piasta Głogów.

Radosław Kwiatkowski

Wyniki 3. kolejki III ligi piłki siatkowej kobiet, 26 X

AZS AWF Wrocław – Tygrysy Strzelin 3:0
Nowa Sól – Zielona Góra 2:3
Złotoryja – Volley Wrocław 0:3

eprasa.pl a0bf0cee9a

Polonia Bielany Wrocławskie- Strzelinianka Strzelin 0:4 (0:2)

Strzelcy: *Marek Robak 2, Jarosław Wróblewski, Rafał Sukiennik (Strzelinianka)*

Pojedynek rozegrano na stadionie w Kobierzycach. Od pierwszych minut swój styl gry narzucili goście. Strzelinianka objęła prowadzenie po dobrze rozegranym rzucie rożnym. Asystę zanotował Rafał Sukiennik, a piłkę do siatki skierował Marek Robak. Jeszcze przed przerwą Rafał Sukiennik cieszył się ze swojej bramki. Pomocnik oddał strzał z 30 metrów, po którym katastrofalny błąd popełnił golkiper Polonii. Po zmianie stron podopieczni trenera Piotra Hałasa nadal kontrolowali grę. W 60. minucie Strzelinianka ponownie dobrze rozegrała rzut rożny, a głową bramkarza pokonał Marek Robak. Zaledwie pięć minut później defensor Polonistów faulował we własnym polu karnym Krzysztofa Będkowskiego i sędzia wskazał na „wapno". Pewnym egzekutorem jedenastki okazał się Jarosław Wróblewski. Drużyna ze Strzelina zanotowała efektowne zwycięstwo i utrzymała pozycję wicelidera wrocławskiej klasy okręgowej.

Rafał Sukiennik zdobył bramkę i zaliczył asystę

Bór Zaodrze Oława- LKS Brożec 0:0

Mecz rozpoczął się od ataku gospodarzy, po którym piłka odbiła się od poprzeczki. W zespole gości swoich szans na wpisanie się na listę strzelców nie wykorzystali Kamil Kubiak, Jakub Ciupak oraz Paweł Olenkiewicz. W drugiej części Bór cofnął się pod własne pole karne i oddał inicjatywę LKS-owi. W 80. minucie w polu karnym gospodarzy faulowany był Paweł Olenkiewicz i sędzia wskazał na „wapno". Strzał Jakuba Karonia obronił bramkarz, ale sędzia nakazał powtórzenie jedenastki. Arbiter uznał, że golkiper nieprzepisowo opuścił linię bramkową. Kolejna próba kapitana LKS-u Brożec również nie powiodła się i piłka odbiła się od słupka. Chwilę później w polu karnym Boru ponownie faulowany był Paweł Olenkiewicz. Tym razem piłkę na jedenastym metrze ustawił Sebastian Sojka, a bramkarz popisał się fantastyczną interwencją. Brożec wrócił z jednym punktem.

Jakub Karoń dwukrotnie nie wykorzystał „jedenastki"

Rapid Domaniów- Nefryt Jordanów Śląski 1:2

KS Brochów (Wrocław)- Polonia Jaksonów 2:0

Polonia Wrocław- Polonia Jaszowice 7:3

Radosław Kwiatkowski

Plaga kontuzji w Karnkowie

KARNKÓW

W niedzielę, 27 października, piłkarze UKS-u Karnków podejmowali na własnym stadionie Atom Grądy. Mecz rozegrano w ramach rozgrywek gr. III opolskiej klasy A. Trener Miłosz Bandura nie był zadowolony po pojedynku, ponieważ kolejni gracze doznali kontuzji.

Klasa A (opolska), 11. kolejka, 27 X, godz. 13

UKS Karnków – Atom Grądy 1:1 (1:0)

Strzelcy: *Miłosz Bandura (Karnków)*

Do Karnkowa w niedzielę przyjechał wicelider klasy A. W pierwszej połowie dominowali na murawie gospodarze. Przewagę w posiadaniu piłki udało się udokumentować piękną bramką. Grający trener Miłosz Bandura strzałem z 18 metrów posłał futbolówkę w samo okienko bramki. Niestety, humor szkoleniowcowi popsuł się w 30. minucie, gdy murawę z poważną kontuzją opuścić musiał Łukasz Kunderman. Pomocnika z Karnkowa najprawdopodobniej nie zobaczymy już na boisku w rundzie jesiennej. Później urazów nabawili się także Grzegorz oraz Krystian Rogotowiczowie Rezultat mógł podwyższyć Kamil Trudzik, jednak nie zdołał pokonać golkipera w sytuacji jeden na jednego. Szczęścia zabrakło także Jarosławowi Tarankowi, po którego strzale piłka odbiła się od słupka. Po przerwie do głosu zaczęli dochodzić goście. Atom częściej atakował, a efektem tego był gol wyrównujący w 80. minucie. Więcej bramek kibice nie obejrzeli i starcie zakończyło się podziałem punktów. UKS ma na swoim koncie 14 punktów i zajmuje siódme miejsce w tabeli gr. III opolskiej klasy A. Liderem pozostają niepokonane Sudety Burgrabice, które uzbierały 31 oczek. Drugie miejsce zajmuje Atom Grądy, a trzeci jest LZS Kałków. Do końca rundy jesiennej pozostały już tylko dwa pojedynki. Podopieczni trenera Miłosza Bandury znajdują się na bezpiecznej pozycji. Kibice z Karnkowa marzenia o mistrzostwie muszą jednak odłożyć co najmniej na następny sezon.

Bramka Miłosza Bandury była ozdobą pojedynku

LZS Dziewiętlice- LZS Czarnolas 1:8

LZS Morów-Koperniki- LZS Jasienica Górna 0:2

LZS Kałków- LZS Biała Nyska 10:0

Podzamcze Nysa- Orzeł Reńska Wieś 0:2

LZS Bodzanów- LZS Trzeboszowice 3:2

Sudety Burgrabice- LZS II Starowice Dolne 5:3

Radosław Kwiatkowski

Tabela klasy A, gr. IV (mecze, punkty, bramki)

1. Kolektyw Radwanice	10	24	34-12
2. Strzelinianka Strzelin	10	20	19-13
3. Polonia Wrocław	10	19	24-15
4. KP Ludów Śląski	10	17	17-17
5. Rapid Domaniów	10	16	18-15
6. Polonia Jaksonów	10	15	16-23
7. LKS Brożec	10	14	21-14
8. Polonia Jaszowice	10	14	22-26
9. Polonia Bielany Wroc.	10	11	15-17
10. Świteź Wiązów	10	11	19-24
11. KS Brochów (Wroc.)	10	10	11-15
12. Korona Pęcz-Szczawin	10	9	12-17
13. Nefryt Jordanów Śląski	10	8	14-22
14. Bór Zaodrze Oława	10	5	12-24

Rozegrali mecz bez sędziego

POWIAT

Do niecodziennej sytuacji doszło w meczu 10. kolejki gr. VI klasy B, w którym Zryw podejmował KS Kurów. Na pojedynek nie dojechał arbiter i zawody musiał poprowadzić przedstawiciel gospodarzy. Jak poradził sobie w roli sędziego? Gromnik Kuropatnik znów w ostatnich minutach stracił bramkę i nie zdołał pokonać Burzy. Wysokich porażek doznały osłabione ekipy z Przeworna i Kowalowa, a Kwarcyt stoczył wyrównany bój z Zorzą Niemil.

Klasa B, gr. VI, kolejka 10. - 27 X, godz. 11

Burza Chwalibożyce - Gromnik Kuropatnik 3:3 (2:2)

Strzelcy: *Łukasz Muraszew 2, Tomasz Sołek (Gromnik)*

Goście źle weszli w pojedynek i już po kilku minutach przegrywali z liderem gr. IV klasy A 0:1. W 30. minucie Burza podwyższyła prowadzenie, ale chwilę później gola kontaktowego zdobył Łukasz Muraszew. Gromnik ambitnie walczył i powinien szybko wyrównać. Niestety, rzutu karnego nie wykorzystał Łukasz Szymański. Gola do szatni strzelił Tomasz Sołek i Gromnik miał szansę pokonać lidera. Chwilę po wznowieniu drugiej części znów bramkarza z Chwalibożyc pokonał Łukasz Muraszew. Gromnik miał kolejne okazje podbramkowe, m.in. piłka po strzale Mateusza Piotrowicza odbiła się od poprzeczki. Niestety w doliczonym czasie gry gospodarze wyrównali po zamieszaniu w polu karnym po rzucie rożnym. Gromnik wywalczył punkt i stracił pozycję na ligowym podium.

Dwa trafienia Łukasza Muraszewa wystarczyły do wywalczenia punktu

Zryw Chociwel - KS Kurów 6:1 (3:0)

Strzelcy: *Tobiasz Kurowski 4, Marcin Sawicki, Mariusz Kowalczyk (Zryw), Kamil Chwistek (Kurów)*

Na pojedynek nie dotarł wyznaczony przez DZPN arbiter. Sędzia nie odbierał telefonu i nikogo nie poinformował o swojej nie-

eprasa.pl a0bf0cee9a

obecności. Działacze obu ekip poinformowali DZPN i studiowali regulamin rozgrywek. Drużyny chciały rozegrać mecz w innym terminie, ale okazało się to niemożliwe. Zgodnie z regulaminem, konieczne było rozegranie pojedynku i wyznaczenie sędziego poprzez losowanie. Ostatecznie ustalono, że zawody poprowadzi osoba związana ze Zrywem. Nowy sędzia dobrze wywiązywał się ze swoich obowiązków, ponieważ w przeszłości miał uprawnienia sędziowskie. Gospodarze szybko objęli prowadzenie. Już w 3. minucie Tobiasz Kurowski wyprzedził wszystkich defensorów z Kurowa i w sytuacji jeden na jednego pokonał golkipera. Ten sam zawodnik podwyższył prowadzenie w 26. minucie, a tuż przed przerwą golkipera KS-u pokonał jeszcze Mariusz Kowalczyk. Po zmianie stron bramkę kontaktową strzelił Kamil Chwistek. W niedzielę Zryw był jednak poza zasięgiem i dołożył jeszcze trzy trafienia. Bohaterem starcia został zdobywca czterech goli Tobiasz Kurowski. Chociwel awansował na ligowe podium.

Przed meczem wiele razy telefonowano w sprawie nieobecności arbitra

Zawody poprowadził przedstawiciel gospodarzy

Zryw rozgromił KS Kurów 6:1

Zorza Niemil - Kwarcyt Jegłowa 1:2 (0:0)

Strzelcy: *Grzegorz Iwanowicz, Oskar Tomera (Kwarcyt)*

Pierwsza, wyrównana połowa zakończyła się bezbramkowym remisem. Worek z bramkami rozwiązał w 48. minucie Grzegorz Iwanowicz, a pół godziny później rezultat podwyższył pozyskany w letnim oknie transferowym Oskar Tomera. Zorzę stać było jedynie na gola honorowego w ostatnich minutach pojedynku.

Rzemieślnik Oława - Ognisko Przeworno 6:0 (2:0)

Trener Maksymilian Trzynoga miał ogromny problem ze skompletowaniem składu na mecz z Rzemieślnikiem i ostatecznie do Oławy pojechała jedynie dziesięcioosobowa kadra Ogniska. Gospodarze wykorzystali grę w przewadze i wygrali efektownie 6:0. Po zmianie stron goście opadli z sił i stracili aż cztery gole. Kibice z Przeworna będą chcieli jak najszybciej zapomnieć o rundzie jesiennej.

Polonia Godzikowice - Pogoń Kowalów 4:1 (3:0)

Strzelcy: *Bartłomiej Pachniowski (Pogoń)*

Pogoń pojechała na mecz gołą jedenastką i zanotowała trzynastą porażkę w trzynastym pojedynku obecnego sezonu. Gospodarze objęli prowadzenie w 6. minucie po trafieniu Indiko Mamporii. Polonia na przerwę schodziła, prowadząc 3:0, by ostatecznie wygrać 4:1. Honorowe trafienie dla gości zanotował w 87. minucie Bartłomiej Pachniowski.

Bartłomiej Pachniowski zdobył bramkę honorową

Pauza: Czarni Sobocisko

Jankowianka Wierzbno- Orzeł Święta Katarzyna 2:3

Radosław Kwiatkowski

Tabela klasy B, gr. VI

(mecze, punkty, bramki)

1.	Burza Chwalibożyce	10	25	50-18
2.	Czarni Sobocisko	9	25	24-5
3.	Zryw Chociwel	9	20	39-19
4.	Gromnik Kuropatnik	9	20	36-17
5.	KS Kurów	9	16	45-24
6.	Rzemieślnik Oława	9	16	40-20
7.	Zorza Niemil	9	13	22-17
8.	Jankowianka Wierzbno	9	11	21-19
9.	Kwarcyt Jegłowa	9	11	22-24
10.	Orzeł Święta Katarzyna	10	8	24-36
11.	Ognisko Przeworno	9	4	9-27
12.	Polonia Godzikowice	9	3	10-44
13.	Pogoń Kowalów	10	0	8-80

BŁĘDY SĘDZIOWSKIE WYPACZYŁY WYNIK

PODGAJ

W niedzielnym spotkaniu wrocławskiej klasy okręgowej seniorów pomiędzy Olimpią Podgaj i Pogonią Oleśnica w roli głównej wystąpił, niestety, arbiter. Popełnił kilka, znaczących błędów, które miały wpływ na przebieg boiskowych zdarzeń. Arbiter nie uznał m.in. bramki Daniela Kożuchowskiego.

Klasa okręgowa (wrocławska), 27 X, godz. 14

Olimpia Podgaj – Pogoń Oleśnica 0:3 (0:1)

Olimpia: *Pełka, Furman, Wójcik, Wójcikiewicz, Tatara, Chołuj, D. Bąk (Miazek), Antkowiak (M. Bąk), Winczura, Kożuchowski, Grzywniak*

Piłkarze z Oleśnicy zaprezentowali się z bardzo dobrej strony. Olimpia nawiązała równorzędną walkę z wymagającym przeciwnikiem. To gospodarze jako pierwsi skierowali piłkę do siatki. Z rzutu wolnego dośrodkowywał Radosław Grzywniak, a precyzyjnym strzałem głową popisał się Daniel Kożuchowski. Niestety, arbiter uznał, że napastnik Olimpii znajdował się na pozycji spalonej. Na nic zdały się protesty gospodarzy. Sędzia nie ukarał też czerwoną kartką defensora z Oleśnicy, który bez piłki uderzył Radosława Grzywniaka. Goście w pierwszej części raz zdołali pokonać Tomasza Pełkę. Po zmianie stron doszło do kolejnej kontrowersyjnej sytuacji. Zawodnik z Oleśnicy, który wcześniej już miał na swoim koncie żółtą kartką, popełnił kolejny, taktyczny faul. Skończyło się jednak jedynie na ostrzeżeniu. Bliscy wpisania się na listę strzelców byli Mateusz Chołuj oraz Radosław Grzywniak. Problemów ze skutecznością nie mieli rywale, którzy jeszcze dwukrotnie pokonali Tomasza Pełkę. W doliczonym czasie gry bramkę honorową powinien strzelić wprowadzony z ławki rezerwowych Rafał Miazek, ale przestrzelił z kilku metrów. Olimpia ma na swoim koncie 10 punktów i zajmuje jedenastą lokatę w tabeli wrocławskiej klasy okręgowej seniorów. Liderem pozostaje MKP Wołów, który w niedzielę doznał pierwszej porażki w obecnym sezonie. Po 30 punktów na swoim koncie mają także ekipy z Wierzbic oraz Brzeziny.

Rafał Miazek mógł zdobyć bramkę honorową w doliczonym czasie gry

Radosław Kwiatkowski

eprasa.pl a0bf0cee9a

Dwie drużyny w grze o tron

POWIAT

Walka o Mistrzostwo Jesieni w gr. VII klasy B nabiera rumieńców. Sparta Wrocław i GAP Ślęza Borów zgodnie wygrywają kolejne pojedynki i przewodzą ligowej stawce. Drugie zwycięstwo w obecnym sezonie zanotował Borek Strzeliński, który okazał się lepszy od lokalnego rywala z Pławnej. Pozostałe ekipy z naszego powiatu zanotowały porażki. Zamieszczamy relacje ze spotkań, komplet wyników oraz aktualną tabelę.

Klasa B, gr. VII, kolejka 10 - 27 X

WKS II Wierzbice- Ślęza Księginice Wielkie 10:1 (4:0)

Piłkarze z Księginic Wielkich zostali rozgromieni przez WKS

Strzelcy: Robert Morka (Ślęza)

WKS wzmocnił się zawodnikami pierwszego zespołu, którzy na co dzień występują w klasie okręgowej. Na boisku widoczna była różnica klas i gospodarze już po 45 minutach byli pewni zwycięstwa. Wierzbice wygrały efektownie 10:1. Przy stanie 0:8 honorową bramkę dla gości zanotował doświadczony Robert Morka. Ślęza odebrała surową lekcję futbolu.

KP 86 Borek Strzeliński- Feniks Pławna 1:0 (1:0)

Strzelcy: Marcin Chorążewski (Borek Strzeliński)

Kibice w Borku Strzelińskim obejrzeli tylko jedną bramkę. W 31. minucie rzut karny na gola zamienił Marcin Chorążewski. Feniks powinien wyrównać, ale jedenastkę zmarnował Mariusz Szmidt. Od 78. minuty Pławna grała w osłabieniu, po tym jak drugą żółtą kartką ukarany został Kewin Zieliński. Była to druga wygrana Borka Strzelińskiego w obecnym sezonie.

Marcin Chorążewski wykorzystał rzut karny

LZS Stary Śleszów - Starter/Orzeł Biały Kościół 2:1 (1:1)

Strzelcy: Maciej Kasprzyszak (Starter)

W zespole gości zabrakło podstawowego bramkarza i szansę wykazania się otrzymał zmiennik. Już w 11. minucie prowadzenie Orłowi dał Maciej Kasprzyszak. Niestety, tuż przed gwizdkiem sędziego na przerwę Stary Śleszów wyrównał. LZS poszedł za ciosem i w 68. minucie kibice gospodarzy cieszyli się z kolejnego trafienia. Do remisu mógł doprowadzić Piotr Bojczuk, ale nie wykorzystał rzutu karnego. Piłka po jego strzale minęła światło bramki. Dwukrotnie bliski szczęścia był także Bartek Kasprzyszak.

Radosław Kwiatkowski

Tabela klasy B, gr. VII

(mecze, punkty, bramki)

1. Sparta Wrocław	10	27	44-12
2. Ślęza Borów	10	27	50-11
3. Błękitni Pustków Wil.	10	19	31-19
4. LZS Stary Śleszów	10	19	30-17
5. Starter/Orzeł Biały Kościół	10	18	28-12
6. WKS II Wierzbice	10	17	34-11
7. Ślęza Księginice Wlk.	10	16	26-32
8. Tarant Krzyżowice	10	14	24-14
9. Polonia II Jaksonów	10	12	29-41
10. Polonia II Bielany Wr.	10	10	21-31
11. KP 86 Borek Strzel.	10	7	11-47
12. Feniks Pławna	10	7	22-38
13. Zieloni Wilczkowice	10	5	14-38
14. Czarni Kondratowice	10	3	13-54

Piłkarze Ślęzy Borów zajmują drugie miejsce w tabeli

Zieloni Wilczkowice – GAP Ślęza Borów 0:4 (0:1)

Strzelcy: Jakub Górniak, Patryk Majewski, Mateusz Maciejewski, Dawid Maciejewski (Ślęza)

Zespół z Borowa zanotował kolejne, pewne zwycięstwo. Pierwsza połowa nie zapowiadała gradu goli, ponieważ na listę strzelców wpisał się tylko Jakub Górniak. Po przerwie Ślęza zagrała skuteczniej i zasłużenie wygrała. Borów zajmuje drugie miejsce w tabeli i ma identyczną liczbę punktów co lider z Wrocławia.

Błękitni Pustków Wilczkowski- Czarni Kondratowice 3:2 (1:1)

Strzelcy: Kamil Śliwiński 2 (Czarni)

Czarni już po pięciu minutach prowadzili po trafieniu Kamila Śliwińskiego, ale Błękitni wyrównali tuż przed gwizdkiem sędziego na przerwę. Po zmianie stron znów w pojedynek lepiej weszli goście. Golkipera z Pustkowa Wilczkowskiego ponownie pokonał Kamil Śliwiński. Radość graczy z Kondratowic nie trwała jednak długo, ponieważ w 55. minucie na tablicy wyników ponownie pojawił się remis. W 80. minucie „czerwo" obejrzał Kamil Śliwiński i goście kończyli starcie w osłabieniu. Błękitni wykorzystali grę w przewadze i w 88. minucie zadali decydujący cios.

Kamil Śliwiński zdobył dwie bramki i został ukarany czerwoną kartką

Pierwsza przegrana Młodzika

POWIAT

Młodzicy z powiatu strzelińskiego rozegrali kolejne mecze w ramach rozgrywek Dolnośląskiego Związku Piłki Nożnej. W sobotę, 26 października, pierwszej porażki w obecnym sezonie doznał Młodzik Przeworno, który rywalizuje w ósmej lidze klasy okręgowej. Podopieczni trenera Piotra Kocha przegrali na wyjeździe z Jedenastką Kąty Wrocławskie 1:5. Honorowe trafienie zanotował Wiktor Więckowicz. Młodzik stracił pozycję lidera na rzecz Jedenastki, ale obie ekipy mają na swoim koncie po 21 punktów. Walka o Mistrzostwo Jesieni pozostaje otwarta. W tej samej grupie klub z Wiązowa pokonał Sokół Smolec 7:2. Cztery gole strzelił Michał Zabłocki, a dwa trafienia dołożył Michał Głodek. Z jednej bramki cieszył się Igor Nyga. Świteź ma 9 punktów i jest piąta w tabeli. W siódmej lidze „okręgówki" pauzował UKS Feniks Strzelin, a na siódmym poziomie rozgrywkowym starcie GAP Ślęza Borów z Talentem Trzebnica przełożono na 29 października. Mecz piątej ligi klasy okręgowej pomiędzy FC III Wrocław Academy i Strzelinianki rozegrano w czwartek, 24 października. Wrocławianie już po pierwszej połowie prowadzili 5:0, by ostatecznie zwyciężyć efektownie 7:1. Drużyna ze Strzelina zajmuje piąte miejsce w tabeli z 12 punktami. Liderem pozostaje Academy Kiełczów, która wyprzedza PKS Łany oraz FC III Wrocław Academy.

Radosław Kwiatkowski

Mecz młodzików z Borowa został przełożony

Młodzicy Świtezi zanotowali kolejne zwycięstwo w ósmej lidze

eprasa.pl a0bf0cee9a

Zakończyli sezon na torach otwartych

STRZELIN/LEGNICA

W sobotę, 12 października, w Legnicy odbyły się ostatnie w tym roku zawody na torach otwartych dla łuczników ze Strzelina. Sekcję Granit, która działa przy Strzelińskim Centrum Sportowo-Edukacyjnym, reprezentowali Łukasz Cisek (łuki gołe), Ewelina Burzyńska, Grzegorz Gądek oraz Krzysztof Wójcik (łuki klasyczne). Uczestnikom zawodów dopisała piękna, słoneczna pogoda. Do rywalizacji przystąpili łucznicy z całego województwa. Ewelina Burzyńska wystrzelała dziewiątą lokatę. To wychowanka trenera Kaczorowskiego, która odnosiła w przeszłości sukcesy w kategorii młodzików. Po kilkunastoletniej przerwie wróciła do treningów i w Legnicy zaprezentowała się z bardzo dobrej strony. Wśród mężczyzn Grzegorz Gądek był siódmy, a Krzysztof Wójcik uplasował się dwie lokaty dalej. Podczas zawodów odbyła się także rywalizacja mikstów, czyli par mieszanych. Granit reprezentowała drużyna Ewelina Burzyńska – Grzegorz Gądek. Reprezentanci naszego miasta wystrzelali dobrą, siódmą lokatę. Świetny występ zanotował trener strzelińskich łuczników Łukasz Cisek, który wywalczył srebrny medal w rywalizacji łuków gołych. Przed zawodnikami ze Strzelina teraz sezon halowy, w którym liczymy na kolejne sukcesy.

Krzysztof Wójcik podczas swojej próby

Grzegorz Gądek wystrzelał siódmą lokatę

Radosław Kwiatkowski

Trener Łukasz Cisek (drugi od lewej) z medalem za drugie miejsce

Kiedyś tętniły życiem...

GMINA WIĄZÓW

W dobie nowoczesności coraz trudniej zachęcić ludzi do czynnego uprawiania sportu. Jeszcze kilkanaście lat temu taka sytuacja była nie do pomyślenia, gdyż wiele miejscowości miało swoje drużyny piłkarskie. Na terenie gminy Wiązów funkcjonują obecnie trzy kluby: Pogoń Kowalów, Logan II Kurów i Świteź Wiązów. Młodsi Czytelnicy nie zdają sobie sprawy, że zarówno mieszkańcy Wyszonowic, jak i Łojowic dopingowali piłkarzy ze swoich wiosek.

Zespół z Wyszonowic nazywał się Pionier, a z piłkarskiej mapy zniknął w sezonie 2004/2005, zajmując wówczas 10. miejsce w rozgrywkach B klasy gr. VI. Swoje mecze rozgrywał na boisku położonym na wzniesieniu, niedaleko cmentarza. Dzisiaj, niestety, obiekt ten świeci pustkami, a jeszcze niedawno gromadził rzesze kibiców. Charakterystycznym elementem były opony wkopane w ziemię, które pełniły funkcję siedzisk dla publiczności. W barwach Pioniera w latach jego świetności występowali m.in. Chomontowski, czy Chrobak (obecnie 38-letni zawodnik Korony Pęcz).

Przez wiele lat swoich ulubieńców dopingowali też fani z Łojowic. Piast był w swoim czasie czołową drużyną w swojej grupie B klasy, a na początku tego tysiąclecia odnotował nawet epizod w Klasie A. Domowe spotkania łojowickiego klubu gromadziły liczną publiczność. Podobnie jak w Wyszonowicach, w Łojowicach kibice oglądali mecz, siedząc na oponach. Ostatni raz w rozgrywkach ligowych Piast występował w 2007 roku, a grali w nim m. in.: Kain (obecnie Pogoń Kowalów), Socki (obecnie Gromnik Kuropatnik) czy Tomaś (aktualnie Korona Pęcz).

Jeżeli ktoś z byłych działaczy, fanów, a może zawodników posiada aktualne zdjęcia z tamtych czasów, zapraszamy z nimi do redakcji Słowa Regionu. Chętnie podzielimy się nimi z Czytelnikami. Mile widziane też ciekawe wspomnienia z tamtych lat. Warto pamiętać przecież o nie tak odległej historii lokalnego sportu.

Boisko w Wyszonowicach obecnie świeci pustkami, lecz nie zawsze tak było

Marek Rychlica

Co? Gdzie? Kiedy?

Klasa okręgowa (wrocławska), 3 XI, godz. 11
Parasol Wrocław – Olimpia Podgaj

Klasa A (opolska), 2 XI
Jasienica Górna – UKS Karnków (godz. 13)

Klasa A, gr. IV, kolejka 11. - 3 XI
Polonia Jaszowice - Świteź Wiązów (godz. 11)
Polonia Jaksonów - Polonia Wrocław
Nefryt Jordanów Śląski - KS Brochów (Wrocław)
LKS Brożec - Rapid Domaniów (godz. 14)
Strzelinianka Strzelin - Bór Zaodrze Oława (godz. 14)
Korona Pęcz - Polonia Bielany Wrocławskie (godz. 11)
Kolektyw Radwanice - KP Ludów Śląski (godz. 10:30)

Klasa B, gr. VI, kolejka 11. - 3 XI
Pauza: Pogoń Kowalów
Orzeł Święta Katarzyna - Polonia Godzikowice
Ognisko Przeworno - Jankowianka Wierzbno (godz. 14)
Kwarcyt Jegłowa - Rzemieślnik Oława (godz. 12)
KS Kurów - Zorza Niemil (godz. 14)
Gromnik Kuropatnik - Zryw Chociwel (godz. 11)
Czarni Sobocisko - Burza Chwalibożyce

Klasa B, gr. VII, kolejka 11. – 3 XI
Starter/Orzeł Biały Kościół - Błękitni Pustków Wilczkowski (godz. 11)
Sparta Wrocław - LZS Stary Śleszów
Polonia II Jaksonów - Tarant Krzyżowice
Ślęza Księginice Wielkie - Polonia II Bielany Wrocławskie (godz. 11)
GAP Ślęza Borów - WKS II Wierzbice (godz. 14)
Feniks Pławna - Zieloni Wilczkowice (godz. 11)
Czarni Kondratowice - KP 86 Borek Strzeliński (godz. 11)

III liga piłki siatkowej mężczyzn, 9 XI
Pogoń Góra – Tygrysy Strzelin

III liga piłki siatkowej kobiet, 9 XI
Tygrysy Strzelin – Zielona Góra

Mistrzostwa Dolnego Śląska w piłce siatkowej kadetek, 9 XI
Tygrysy Strzelin – Volley Głogów

Radosław Kwiatkowski

Kino repertuar
KINO Grażyna Strzelin
www.kinostrzelin.pl tel. 575 519 155

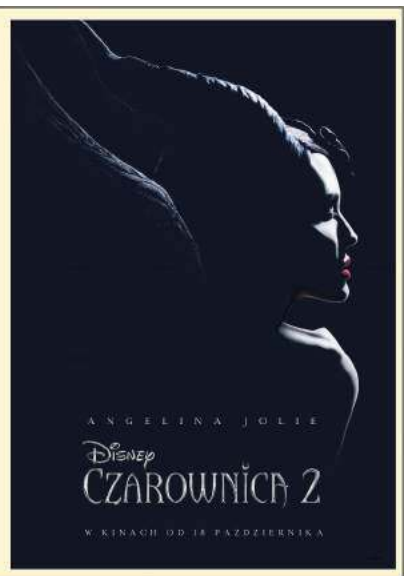

1.11 piątek	2.11 sobota	3.11 niedziela	4.11 poniedziałek	5.11 wtorek
13.30 Rodzina Adamsów 15.30 Czarownica 2 (dub) 17.45 Czarownica 2 (napisy) 20.00 Zombiland 2 : kulki w łeb	13.30 Rodzina Adamsów 15.30 Czarownica 2 (dub 17.45 Czarownica 2 (napisy) 20.00 Zombiland 2 : kulki w łeb	13.30 Rodzina Adamsów 15.30 Rodzina Adamsów 17.30 Czarownica 2 (dub) 19.45 Zombiland 2 : kulki w łeb	16.00 Rodzina Adamsów 18.00 Czarownica 2 (dub) 20.15 Zombiland 2 : kulki w łeb	16.00 Rodzina Adamsów 18.00 Czarownica 2 (dub) 20.15 Zombiland 2 : kulki w łeb

eprasa.pl a0bf0cee9a

Hałas trenerem kadry Polski

STRZELIN

Piotr Hałas jest trenerem seniorów Strzelinianki i pracuje z młodymi piłkarzami strzelińskiej akademii. Cały czas doskonali swój warsztat, bierze udział w licznych kursach. Ostatnio rozpoczął pracę z reprezentacją Polski w Polish Soccer Skills. Hałas współpracuje z drużyną do lat szesnastu. Strzeliński trener poprowadził już zajęcia swoich podopiecznych na Stadionie Narodowym w Warszawie, a wkrótce z kadrą wyjedzie na zgrupowanie. Reprezentację do lat szesnastu wiosną czekają boje z najlepszymi ekipami Starego Kontynentu. Polish Soccer Skills to projekt społeczny, którego celem jest rozwijanie i upowszechnianie profesjonalnego szkolenia piłkarskiego dzieci i młodzieży. Spośród wszystkich zawodników i zawodniczek obecnych na obozach PSS każdego roku, na podstawie badań potencjału, powoływani są najbardziej perspektywiczni gracze, którzy obejmowani są programem specjalnej opieki i promocji. To właśnie oni tworzą narodowe kadry PSS.

Akademię piłkarską Strzelinianki w ostatnim czasie wsparł wychowanek Błażej Augustyn, który obecnie reprezentuje Lechię Gdańsk. Strzeliński defensor wziął udział w internetowym programie, w którym walczył o piłki dla młodych zawodników ze Strzelina. Błażej z powodzeniem pokonywał kolejne konkurencje, dzięki czemu dla Strzelinianki przekazane zostaną 22 piłki.

Radosław Kwiatkowski

Trener Piotr Hałas poprowadził trening na Stadionie Narodowym w Warszawie

Na różnych dystansach, ale z patriotycznym przesłaniem

Rocznicowe bieganie

POWIAT

Dwie gminy zdecydowały się zorganizować Bieg Niepodległości. W Borowie biegacze wystartują w czterech kategoriach wiekowych na różnych dystansach, a w Strzelinie odbędzie się jeden bieg. Oba biegi wystartują w 101. rocznicę odzyskania przez Polskę niepodległości.

Organizatorami biegu w Strzelinie są SCS-E i Urząd Miejski. Biegacze pobiegną w parku miejskim na dystansie 1920 m. Start w poniedziałek 11 listopada br. o godz. 10.00. Zapisy do biegu na stronie internetowej www.ultimasport.pl.

Drugi bieg wystartuje w Borowie również 11 listopada br. i będzie to VI Gminny Bieg Niepodległości odbędzie się w czterech kategoriach wiekowych na czterech dystansach. Najmłodsi (dzieci w wieku 7-9 lat) pobiegną na dystansie ok. 320 m, nieco starsi (10-12 lat) wystartują na dystansie ok. 800 m, a ok. 1,4 km będą mieli do przebiegnięcia zawodnicy w wieku 13-15 lat. Bieg główny odbędzie się na dystansie ok. 5,1 km. Start i metę wszystkich biegów wyznaczono przed Urzędem Gminy Borów na ul. Konstytucji 3 Maja. Biuro zawodów, na placu przed urzędem gminy, zostanie otwarte o godz. 9.00, a do biegów będzie można zgłaszać się do godz. 12.20. Najmłodsi wystartują jako pierwsi o godz. 12.15, a bieg główny ruszy o godz. 13.00.

Organizatorzy przygotowali dla trójki najszybszych biegaczek i biegaczy w kategorii OPEN (bieg główny) nagrody pieniężne. I tak za zajęcie I. miejsca będzie to po 700 zł, drugiego – 500 zł, a trzeciego – 300 zł. Dodatkowo, nagrodę specjalną w wysokości 500 zł otrzyma najlepsza zawodniczka, lub zawodnik, mieszkaniec gminy Borów. Pierwszych 50 zawodników z listy startowej, zgłoszonych do biegu OPEN, otrzyma okolicznościową koszulkę. Wpisowe, tylko w kategorii OPEN, wynosi 20 zł. Start w pozostałych kategoriach wiekowych jest bezpłatny. Dodatkowo, na mecie na uczestników będzie czekała wata cukrowa. Organizatorem Gminnego Biegu Niepodległości jest gmina Borów przy współudziale Zespołu Szkół Publicznych. Tam też można zwracać się z pytaniami dotyczącymi biegu.

(JS)

NIEZALEŻNY TYGODNIK LOKALNY - SŁOWO REGIONU STRZELIŃSKIEGO

SŁOWO Regionu

Wydawca: Agencja Reklamowo Wydawnicza - **SŁOWO REGIONU STRZELIŃSKIEGO s.c.**
SIEDZIBA REDAKCJI: 57-100 Strzelin, ul. Mickiewicza 8, tel./fax 71/796-0-196
www.sloworegionu.pl, e-mail: redakcja@sloworegionu.pl

Redakcja: Andrzej Kaczmarek - redaktor naczelny, Wojciech Cerkowniak - zast. redaktora naczelnego, Jacek Sobko, Krystian Krzyżowski, Marek Rychlica, Radosław Kwiatkowski (sport),

Współpraca: asp.sztab. Ireneusz Szałajko (oficer prasowy KPP w Strzelinie), kpt. Jarosław Łuczak (PSP w Strzelinie), Katarzyna Olędzka

Korekta: *Teresa Malczyk-Rozenek*
Grafika: *Katarzyna Kaczmarek*

DZIAŁ REKLAMY: Radosław Sych, tel./fax 71/796-0-196, 502 601 247, e-mail: reklama@sloworegionu.pl
Dystrybucja: tel. 698 851 968
Nakład: 3300 sztuk
Druk: Drukarnia Polska Presse Sp. z o.o., Sosnowiec
Materiałów niezamówionych redakcja nie zwraca. Zastrzegamy sobie prawo do skracania tekstów i zmiany tytułów. Redakcja nie ponosi odpowiedzialności za treść reklam i ogłoszeń.
(TS) *- tekst sponsorowany*

eprasa.pl a0bf0cee9a

SŁOWO Regionu

Tygrysy nadal głodne zwycięstw

STRZELIN

W minionym tygodniu siatkarze Tygrysów Strzelin rozegrali aż dwa mecze w ramach rozgrywek trzeciej ligi. Podopieczni trenera Mateusza Synówki najpierw na wyjeździe sprawdzili formę Innexu Wilczyce, by 26 października we własnej hali podejmować spadkowicza z drugiej ligi – BTS Elektros Bolesławiec.

Mecz Tygrysów z Innexem Wilczyce pierwotnie miał zostać rozegrany 19 października, ale został przełożony o dwa dni. W poniedziałkowy wieczór kibice obejrzeli bardzo ciekawe starcie. Pierwszy, wyrównany set zakończył się zwycięstwem gości 28:26. Tygrysy poszły za ciosem i w kolejnej partii zwyciężyły 25:20. Gospodarze zdołali wyciągnąć wnioski i w trzeciej odsłonie to oni wygrali 25:16. Ostatni, czwarty set toczył się pod dyktando podopiecznych trenera Mateusza Synówki, którzy przewyższali przeciwników w każdym elemencie gry. Tygrysy wygrały 25:20, a w całym meczu 3:1.

W sobotę, 26 października, strzelińscy siatkarze rozegrali pierwszy mecz we własnej hali w sezonie 2019/2020. Drużyna ze Strzelina podejmowała wymagającego przeciwnika z Bolesławca, który jeszcze niedawno rywalizował w drugiej lidze. Gospodarze rozpoczęli starcie w składzie: Grzegorz Świrski, Tomasz Kot, Patryk Noworolski, Piotr Balas, Łukasz Sołtysik, libero Michał Janicki, Bartek Polakowski. Z ławki rezerwowych na parkiecie pojawili się Mateusz Wróbel, Jakub Maciejak, Dominik Chmielowiec oraz Wojciech Ślipieńczuk. – *Od początku narzuciliśmy swój styl gry i nawet na chwilę nie pozwoliliśmy dojść do głosu przeciwnikom* – opowiada kapitan Tygrysów Grzegorz Świrski. – *Mogła podobać się nasza gra blokiem, przez który nie potrafili się przebić rywale. Do tego dołożyliśmy mocną, skuteczną zagrywkę. Zasłużenie wygraliśmy 3:0. Cieszy fakt, że każdy zawodnik dołożył swoją cegiełkę do tego sukcesu. Po trzech meczach mamy na swoim koncie trzy zwycięstwa i komplet punktów* – dodaje Świrski. Gospodarze wygrywali w setach: 25:21, 25:20 oraz 25:14. Tygrysy zajmują obecnie drugie miejsce w tabeli. Komplet zwycięstw na swoim koncie mają jeszcze dwie ekipy Środa Śląska oraz Jelcz-Laskowice. Siatkarze ze Strzelina kolejny mecz rozegrają 9 listopada w Górze z tamtejszą Pogonią.

Radosław Kwiatkowski

Tygrysy zanotowały dwa zwycięstwa w jednym tygodniu

Wyniki 3. kolejki III ligi piłki siatkowej mężczyzn:

Tygrysy Strzelin – BTS Elektros Bolesławiec 3:0
Środa Śląska – Ząbkowice Śląskie 3:0
Jelcz-Laskowice – Strzegom 3:0
Kudowa Zdrój – Pogoń Góra 0:3

Siatkarze zawsze mogą liczyć na wsparcie kibiców

Powitanie zawodników ze Strzelina i Bolesławca

Grali w osłabieniu i wygrali

STRZELIN

W sobotę, 26 października w drugiej lidze klasy okręgowej juniorów młodszych Strzelinianka podejmowała UKS Academy Kiełczów. Goście przyjechali do Strzelina w zaledwie dziewięcioosobowym składzie. Gospodarze nie wykorzystali jednak atutu swojego boiska oraz przewagi liczebnej i przegrali. Podopieczni trenera Maksymiliana Trzynogi objęli prowadzenie w 7. minucie po strzale Szymona Jóźwiaka. Kiełczów odpowiedział trafieniem zaledwie pięć minut później. UKS decydujący cios zadał w 54. minucie i to rywale cieszyli się z wygranej 2:1. Powiedzenie „liczy się jakość, a nie ilość" ponownie sprawdziło się. Strzelinianka zajmuje czwarte miejsce w tabeli drugiej ligi, której przewodzi z kompletem siedmiu zwycięstw Polonia Trzebnica. W czwartej lidze „okręgówki" GAP Ślęza Borów pokonała na wyjeździe Parasol Wrocław 2:1. Bramki strzelili Jakub Skulski oraz Dominik Pietnoczka. Ślęza zajmuje drugie miejsce w tabeli i traci zaledwie trzy oczka do lidera Forzy II Wrocław. Piłkarze z Borowa mają jednak jeszcze do rozegrania jeden, zaległy pojedynek.

Radosław Kwiatkowski

Bramkarz Strzelinianki Michał Długosz dwukrotnie wyciągał piłkę z własnej bramki

OGRODZENIA
• BETONOWE
• Siatki
• Panele
• Montaż
www.ogrobet-ogrodzenia.pl
PRODUCENT
tel. 77/434 23 20
tel. 607 067 040

ideal
ROLETY | BRAMY | OKNA
ŻALUZJE | OGRODZENIA
Biuro handlowe: tel. 71 364 58 83
Siedziba firmy:
Stary Wiązów 77, tel. 71 393 14 90
www.ideal-rolety.eu

KIERMASZ PŁYTEK
od 6,90 zł/m²
GLAZURA STRZELIN
UL. BRZEGOWA 22A
TEL. 71 39 23 180

BUDMAX s.c.
BETON TOWAROWY
WYROBY Z BETONU
TRANSPORT I POMPA DO BETONU
SPRZEDAŻ PIASKU I ŻWIRU
USŁUGI TRANSPORTOWO-SPRZĘTOWE
Pęcz 25a tel. 0509 09 09 66
Strzelin, ul. Ząbkowicka 76 tel. 0606 31 67 65
e-mail: biuro@budmax.strefa.pl tel./fax 71/392 45 48

eprasa.pl a0bf0cee9a