NOCNY WANDAL ponownie zaatakował

– STR. 2

Prezes KZB poszukiwany

– STR. 14

TYGODNIK LOKALNY
TL
JABŁONNA
LEGIONOWO
NIEPORĘT
SEROCK
WIELISZEW
3,50 zł
W TYM 5% VAT
9 771426 650254 16
INDEKS 378461
ISSN 1426-6504
NR 16 (1822)
15 - 22 KWIETNIA 2025

MAZOWIEC
ToiOw
CO TYDZIEŃ OD 5 MAJA 1990 ROKU

PGE INFORMACJE zakładu energetycznego
GDZIE I KIEDY WYŁĄCZĄ PRĄD
– str. 10-11

WYBRALI KORYTARZ dla nowej linii kolejowej Warszawa-Nasielsk

W 2026 r kolej zdecyduje czy nowa trasa kolejowa, która od początku budziła wiele emocji i kontrowersji, w ogóle będzie realizowana. Zdecydować mogą pieniądze.

CZYTAJ NA STRONIE 3

DZIWIĘ SIĘ
Dobre sąsiedztwo czy konflikty z sąsiadami
– STR. 2

LEGIONOWO
Kapsuła zamknięta w organach
– STR. 2

WIELISZEW
Umorzone śledztwo ws. podpalenia aut
– STR. 3

POWIAT
Nie chcą zmian rozkładu SKM S40
– STR. 5

NIEPORĘT
Rozbudowa budynku banku spółdzielczego
– STR. 5

LEGIONOWO
Wiosna w parkach kieszonkowych PWK
– STR. 5

LEGIONOWO
Wielki szeregowiec na Grudziach
- STR. 22

LEGIONOWO
Selektywna zbiórka odpadów na oświadczenie
- STR. 22

Spokojnych i radosnych świąt spędzonych w gronie najbliższych osób, a także zdrowia, szczęścia i wielkiej radości
- życzy redakcja ToiOwo

REKLAMA

MK DETAILING
A SPA DAY FOR YOUR CAR
MK MACIEJ KOZERA
780 083 957
Wierzbica 46A 05-140 Wierzbica
e-mail: maciek@kozera.pl
facebook.com/MKDetailing93

SPRZEDAMY
ATRAKCYJNE DZIAŁKI
W DZIELNICY PRZEMYSŁOWEJ
GS NASIELSK
NASIELSK STACJA
więcej informacji na stronie 7

Skosztuj historii naszego miasta...
RESTAURACJA LEGIONOWSKA
www. legionowska.pl
505-360-809

INTER CARS
Filia Legionowo
ul. Zegrzyńska 4
tel.: 22 767 53 80
tel.: 22 767 53 89
INTERCARS.COM.PL

SKLEP MIĘSNY MOŚCIBRODY
NAJLEPSZE POLSKIE MIĘSO I WĘDLINY
LEGIONOWO PIŁSUDSKIEGO 13
NOWY DWÓR MAZOWIECKI MODLIŃSKA 1
LOKALNI PRODUCENCI · NAJWYŻSZA JAKOŚĆ · POLSKIE MIĘSO · IDEALNY SMAK · NAJNIŻSZA CENA · TRADYCYJNE WĘDLINY
WESOŁYCH ŚWIĄT
PRODUKT POLSKI

eprasa.pl a0c0a6b1f2

Całodobowy numer interwencyjny TiO

22 784 92 01

Byłeś świadkiem czegoś ważnego?
Chcesz, żebyśmy zajęli się Twoją sprawą?
Zadzwoń na nasz całodobowy numer interwencyjny
lub napisz na toiowo@toiowo.eu

Głos pokoleń zamknięty w dźwięku

W parafii Najświętszego Ciała I Krwi Chrystusa w Legionowie będzie przeżywać niezwykle rzadką i historyczną uroczystość wybudzenie i poświęcenie organów piszczałkowych

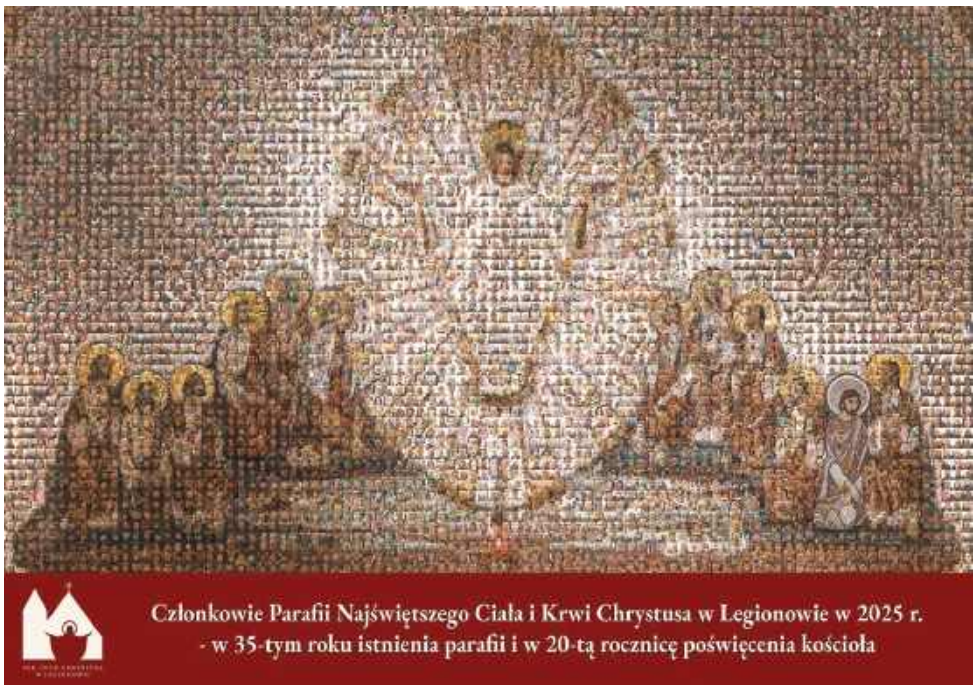

Odbędzie się ona w Niedzielę Zmartwychwstania Pańskiego, 20 kwietnia 2025 r. o godz. 12:00.Uroczystościom przewodniczyć będzie Ordynariusz Diecezji warszawsko-praskiej Ksiądz Biskup Romuald Kamiński.

Pod instrumentem zamurowana zostanie na 80 lat Kapsuła Czasu, w której znajdzie się m.in. list do potomnych, wykonane techniką mozaiki zdjęcie parafian, którzy zbudowali te organy oraz rzeczy, które chcemy przekazać legionowianom za tych kilkadziesiąt lat: krzyż, obrazek kościoła oraz opis życia we współczesnej Polsce, wykonane przez dzieci w ramach konkursu, wiersz legionowskiej poetki Jadwigi Łukasik p.t. „Adoracja", moneta 1złotowa itp. Bedzie tam zamurowany także aktualny, świąteczny egzemplarz tygodnika „Mazowieckie To i owo".

Po poświęceniu organów weźmiemy udział w niezwykłym **koncercie inauguracyjnym**, podczas którego będziemy mieli zaszczyt gościć **Patryka Podwojskiego**, wybitnego polskiego organisty, którego talent i kunszt są rozpoznawane nie tylko w kraju, ale i za granicą. Podczas koncertu usłyszymy **zarówno utwory klasyczne wielkich mistrzów muzyki organowej, jak i niezwykłe improwizacje na temat polskich pieśni wielkanocnych**, które w wyjątkowy sposób wpiszą się w radosną atmosferę Świąt Zmartwychwstania.

ks. Piotr Główka

DZIWIĘ SIĘ...

Dobre sąsiedztwo czy konflikty z sąsiadami

Każdy chyba wie, jak pomocni mogą być dobrzy sąsiedzi i jakim dobrodziejstwem często okazują się w przypadku kłopotów. Z drugiej strony, wiadomo ile problemów może przysporzyć tzw. zły sąsiad i jak dokuczliwe może być takie sąsiedztwo.

Dlatego ze zdziwieniem obserwuję trwającą obecnie kampanię wyborczą, a szczególnie kierowane przez niektórych kandydatów ataki na naszych sąsiadów: Ukraińców, Czechów, Litwinów i oczywiście Niemców. Podobnie jest z podsycaniem, istniejących w narodzie, rozmaitych uprzedzeń i animozji. Takie postępowanie, szukanie na siłę wrogów wśród sąsiadów i przyjaciół, moim zdaniem, jest nie tylko nierozsądne i szkodliwe, ale po prostu głupie.

Wiem, że kandydaci ci robią wszystko, aby uzyskać poparcie jak największej grupy wyborców i dlatego bazują na najniższych instynktach, jakie można znaleźć w każdym społeczeństwie, jak nienawiść i strach. Kierowanie ich pod adresem naszych sąsiadów, szczególnie w obecnej sytuacji w Europie i na całym świecie, kiedy zaraz za naszymi granicami trwa wojna, w dłuższej perspektywie, a może nawet szybciej, nie może przynieść niczego dobrego. Ci, którzy liznęli choć trochę historii powinni to dawno wiedzieć.

Warto sobie uświadomić, że według ekspertów od historii politycznej i gospodarczej, a także geopolityki, Polska od 1000 lat nie była w tak dobrej sytuacji geopolitycznej. Trzeba też niektórym przypomnieć, że potęga Polski za Bolesława Chrobrego była możliwa między innymi dzięki sojuszowi z Niemcami. Dziś przynależność do takich organizacji jak NATO i Unia Europejska, zapewnia nam stabilność i bezpieczeństwo. A tymi , którzy zabiegali o nasze członkostwo w tych organizacjach, również we własnym interesie, byli właśnie Niemcy. Stabilna polska na wschodzie jest im potrzebna, podobnie jak Polsce potrzebna jest stabilna Ukraina. A więc interes mamy wspólny.

Nie mniej istotne jest to, że otaczają nas w większości przyjazne państwa, z wyłączeniem oczywiście Rosji i Białorusi. Ale z tego właśnie powodu, powinniśmy szczególnie dbać o dobrosąsiedzkie stosunki z pozostałymi sąsiadami. W przypadku wojny czy innego kataklizmu, nie ma nic ważniejszego niż przyjaźnie nastawieni sąsiedzi. Ważniejsi nawet niż potężni, ale oddaleni od nas sojusznicy, którzy mogą mieć akurat jakiś interes do załatwienia w innej części świata. Dzięki dobrym sąsiadom możliwe jest zabezpieczenie granic, dostarczenie wszelkiej pomocy oraz cała logistyka, dostarczanie sprzętu i innych towarów, a także ewakuacja.

Dlatego nie mogę zrozumieć ataków, niektórych kandydatów na prezydenta Polski, na Ukraińców, Niemców czy Unię Europejską. Może historia niektórych niewiele nauczyła...?

ML

Nocny wandal znowu siał spustoszenie

12 kwietnia zadzwonił do naszej redakcji mieszkaniec Legionowa z ulicy Hubala 2. W głosie mężczyzny dało się słyszeć nie tylko bezradność, ale i narastającą frustrację. Jak relacjonował, niemal każdej nocy dochodzi pod ich blokiem do aktu zniszczenia mienia – samochodów należących do mieszkańców. Sytuacja powtarza się od dawna, a tej nocy (z 11 na 12 kwietnia) ponownie dał o sobie znać wandal, który najwyraźniej uznał, że ma prawo wymierzać „sprawiedliwość" według własnych reguł

Pomazane samochody na Hubala 2

– Samochody są legalnie zaparkowane, to teren przyblokowy, nie ma tam żadnych zakazów – mówił nasz rozmówca. – Ale komuś najwyraźniej przeszkadzają. I prawie co noc znajdują się auta z przebitymi oponami, porysowanym lakierem czy pomazaną szybą. Czasem jednym flamastrem, ale najczęściej to szkody sięgające kilku tysięcy złotych.

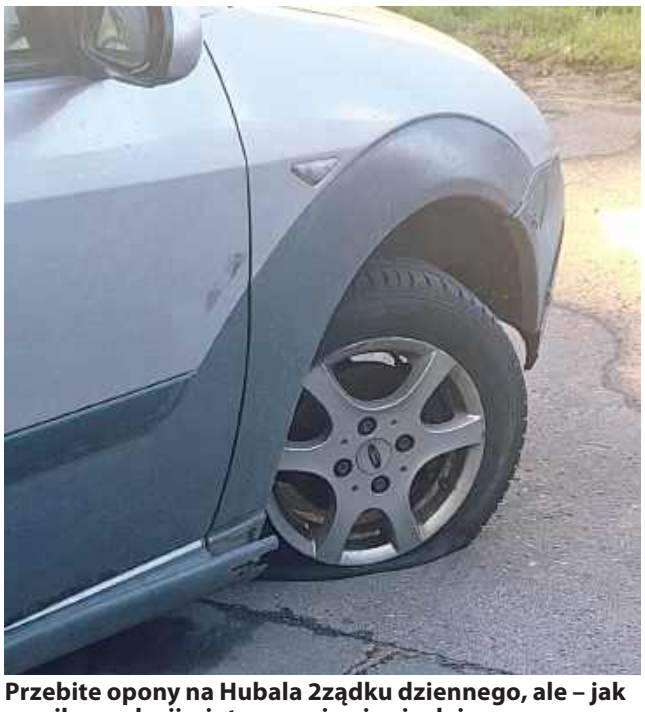

Przebite opony na Hubala 2ządku dziennego, ale – jak wynika z relacji – interwencje nic nie dają.

Jak usłyszeliśmy, sprawca działa seryjnie i wyjątkowo zuchwale. Gdy wychodzi z domu, nie niszczy jednego pojazdu, lecz przechodzi między rzędami aut, zostawiając za sobą ślady dewastacji. W nocy z piątku na sobotę poszkodowanych było kilka osób – ich auta miały pocięte opony i zniszczone szyby. Nie sposób przejść nad tym do por

– Zgłaszaliśmy sprawę wielokrotnie – mówi mieszkaniec. – Policja przyjeżdża, czasem robi zdjęcia, czasem nie. Straż miejska również, ale efektów nie ma żadnych. A my boimy się, że pewnej nocy ktoś zareaguje sam, może dojść do tragedii.

Niestety, jak przekazał nasz rozmówca, miejsce to nie jest objęte monitoringiem miejskim, a instalacja kamer przez wspólnotę mieszkaniową to wydatek, którego wielu sąsiadów nie jest w stanie pokryć.

Sytuacja z Legionowa nie jest odosobniona – podobne zgłoszenia napływały już wcześniej z różnych rejonów Mazowsza. Problem niszczenia mienia to nie tylko strata materialna, ale także poczucie zagrożenia i braku elementarnego bezpieczeństwa w miejscu zamieszkania. Apelujemy więc do władz samorządowych i służb porządkowych, by nie pozostawały głuche na głos mieszkańców – bo jak długo można żyć w strachu przed własnym sąsiadem?

Piotr Korycki

Panu
Sławomirowi Osiwale
Byłemu Radnemu Rady Miejskiej w Serocku
wyrazy najgłębszego współczucia i żalu
z powodu śmierci

Mamy

składają:

Przewodniczący Rady Miejskiej
Tomasz Pszczoła
i Radni Rady Miejskiej w Serocku

Burmistrz
Miasta i Gminy Serock
Artur Borkowski

MAZOWIECKIE toiowo LAUREAT NAGRODY PRO PUBLICO BONO
IZBA WYDAWCÓW PRASY IWP Stowarzyszenie Gazet Lokalnych

Redakcja: Paweł Kozera - Redaktor Naczelny, Maciej Lerman.
Współpraca: Wojciech Dobrowolski, Olga Gajda, Sławomir Jakubczak, Antoni Kawczyński, Karol Krawczyk, Piotr Kucza, Paweł Szyling, Jadwiga Wołynik.
Adres: 05-120 Legionowo, ul. Rynek 2; tel.: **22 784 92 00**, **22 784 92 01**; e-mail: **toiowo@tio.com.pl**.

Biuro ogłoszeń: 05–120 Legionowo, ul. Rynek 2; tel.: 22 784 22 22, 22 774 13 31; fax: 22 784 99 70; e-mail: reklama@tio.com.pl.
Ogłoszenia i reklamy nie stanowią materiału pochodzącego od wydawcy.

Prenumerata realizowana przez RUCH S.A.: zamówienia na prenumeratę w wersji papierowej i na e-wydania można składać na stronie www.prenumerata.ruch.com.pl. Pytania prosimy kierować na adres e-mail: prenumerata@ruch.com.pl lub kontaktując się z infolinią pod numerem 22 693 70 00, w dni robocze w godzinach 7:00 – 17:00, koszt połączenia wg taryfy operatora.
Druk: Polska Press Łódź.
Wydawca: Agencja TiO Paweł Kozera, e-mail: agencja@tio.com.pl. Nakład poniżej 15.000 egz.

eprasa.pl a0c0a6b1f2

TELEFON INTERWENCYJNY: 22 784 92 01, toiowo@toiowo.eu

POWIAT. Nowa trasa Warszawa - Nasielsk

Kolej wybrała korytarz nr 4, z tunelem pod CSP, przez Kałuszyn i Sikory

Korytarz wybrany dla przebiegu nowej linii kolejowej Warszawa - Nasielsk omija Legionowo i przecina gminę Wieliszew. Tory miałyby odbić w prawo przed Legionowem od istniejącego szlaku kolejowego, następnie biec tunelem pod CSP, a później przez las do Kałuszyna, Sikor, Kikoł oraz Wólki Kikolskiej

Spółka PKP Polskie Linie Kolejowe S.A. wybrała korytarz dla nowego odcinka linii kolejowej Warszawa – Nasielsk.

Przypomnijmy, w 2020 r. PKP PLK podpisały umowę na opracowanie studium wykonalności na rozbudowę linii kolejowej Warszawa – Nasielsk. W tym celu opracowano 7 korytarzy przebiegu nowej linii, a niektóre z nich miały także swoje warianty. Jeden z nich biegł nad Wisłą przez Jabłonnę, a inny w pobliżu Jeziora Zegrzyńskiego. Zostały one podane konsultacjom z mieszkańcami oraz samorządami w 2020 i 2021 r. Efektem prac firmy Databout, która zajmowała się konsultacjami, było wybranie przez PKP dwóch wariantów, korytarza 4 i korytarza 6. Później spółka PKP PLK miała podjąć decyzję, którym korytarzem poprowadzą nowe tory. Termin podęcia tej decyzji był przedłużany, aż do dzisiaj.

Po co nowe tory?

Kolej przystępując do tego projektu chciała zapewnić możliwość przejazdu większej liczby pociągów oraz skrócić czas podróży z podwarszawskich powiatów do stolicy. W tym celu zlecono opracowanie studium wykonalności, które miało określić możliwości techniczne oraz szczegółowe rozwiązania oraz szacowane koszty koniecznych inwestycji. Analizą została objęta m.in. budowa nowych torów z Warszawy Choszczówki do miejscowości Kątne/Świercze koło Nasielska. Celem tych prac było zwiększenie prędkości pociągów oraz skrócenie obecnych tras kolejowych poprzez omijanie odcinków, które są kręte i niepotrzebnie wydłużają drogę. Dlatego zakładano, że nowa trasa powinna omijać większe miasta jak: Legionowo, Nowy Dwór Mazowiecki oraz ostre zakręty w rejonie Modlina i Pomiechówka. Ponadto celem projektu było rozdzielenie ruchu dalekobieżnego (szybszego) od aglomeracyjnego, na którym jest znacznie więcej przystanków. Planuje się też budowę nowych stacji.

Korytarze pozostałe w grze

W grze pozostały, jak wspomnieliśmy, dwa korytarze. **Korytarz 6 (przez Legionowo i Chotomów)** zakładał przebieg nowych torów od stacji Warszawa Praga wzdłuż istniejącej linii kolejowej nr 9 przez Legionowo i Chotomów. Następnie, mniej więcej w połowie odległości pomiędzy Chotomowem i Janówkiem, nowy tor miałby odgałęziać się od istniejącej linii kolejowej i biec na północ przez las. Przebiegałby po zachodniej stronie Krubina.

Z kolei **korytarz 4 (przez gminę Wieliszew, omijający Legionowo)** zakładał przebieg nowych torów od stacji Warszawa Praga wzdłuż istniejącej linii kolejowej nr 9 do Legionowa. Następnie przy wejściu do Legionowa nowy tor miałby odgałęziać się w kierunku wschodnim i przechodzić przez teren Państwowego Instytutu Metereologii, a dalej tunelem pod terenem Centrum Szkolenia Policji. Następnie tor biegłby w poziomie terenu w kierunku północnym przez Kałuszyn, Sikory, Kikoły, Wólka Kikolską, Psucin.

Należy wspomnieć, że oba korytarze miały zarówno przeciwników jak i entuzjastów.

Kolej dokonała wyboru

W zeszłym tygodniu otrzymaliśmy informacje, że z pośród dwóch pozostałych w grze korytarzy (4 i 6) do o dalszej analizy wybrano korytarz nr 4 w dwóch wariantach realizacyjnych. - *„Trasa zaczyna się od stacji Warszawa Praga, biegnie równolegle do istniejących torów linii kolejowej nr 9 i 456, a potem wchodzi w tunel pod Centrum Szkolenia Policji w Legionowie. Następnie przechodzi przez miejscowości takie jak Kałuszyn, Sikory, Kikoły, Wólka Kikolską, Psucin, Cegielnia Psucka, Studzianki, Mogowo, Stare Pieścirogi, Zapole, Kosewo Włościańskie aż do Kątne”* - poinformował redakcje To i Owo Anna Znajewska-Pawluk z zespołu prasowego PKP Polskie Linie Kolejowe S.A..

Co dalej?

Jak ustaliliśmy, teraz zostanie przeprowadzona analiza środowiskowa oraz analiza kosztów i korzyści dla tej trasy (korytarz nr 4). Z kolei, na początku 2026 r. planowane jest podjęcie decyzji o wyborze wariantu do realizacji lub zaniechaniu dalszej realizacji projektu. Jak się okazuje obecnie projekt ma finansowanie tylko na opracowanie studium wykonalności. W więc o tym, czy nowa linia kolejowa w ogóle powstanie, ostatecznie zdecydują pieniądze.

Wojciech Dobrowolski

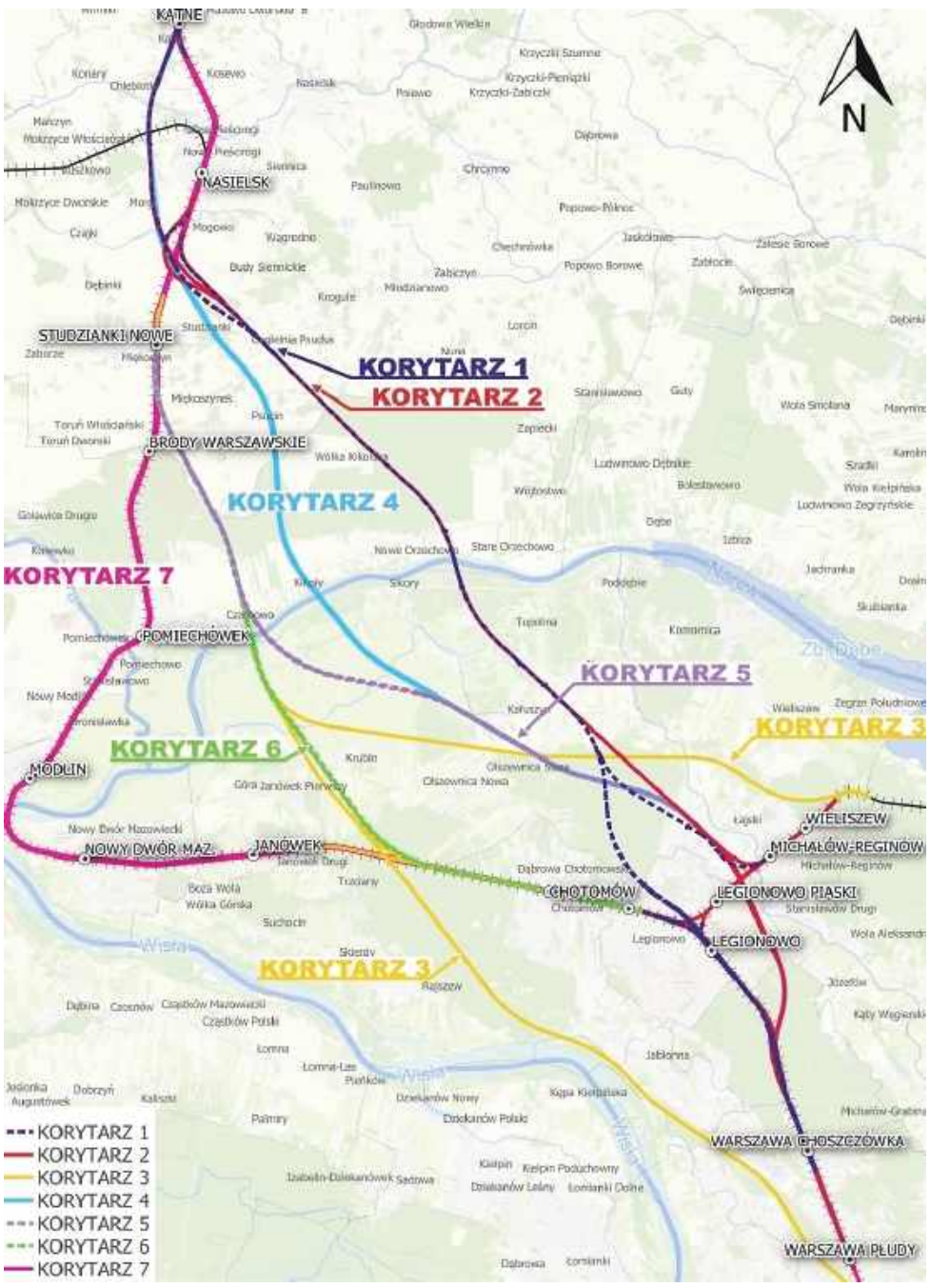

SYGNALE

LEGIONOWO. Kolizja lexusa i skody przy ul. Jagiellońskiej

W sobotę, 12 kwietnia, około godz. 8.30 na ul. Jagiellońskiej w Legionowie doszło do kolizji lexusa i skody. Utrudnienia trwały godzinę. Straż pożarna poinformowała,. że kobieta podróżująca w skodzie skarżyła się na ból ręki. Po przebadaniu jej, nie stwierdzili potrzeby jej hospitalizacji.

NIEPORĘT. W Białobrzegach kierowca tira uderzył w słup energetyczny przy omijaniu sarny

W poniedziałek, 7 kwietnia, około godz. 21 w Białobrzegach kierowca ciągnika siodłowego, próbując ominąć sarnę, zjechał z Alei Wojska Polskiego na pobocze i uderzył w słup energetyczny. Policja poinformowała, że zdarzenie zostało zakwalifikowane jako kolizja. Z ustaleń będących na miejscu policjantów wynika, że 28-letni kierowca pojazdu marki volvo nie dostosował prędkości do warunków na drodze i podczas omijania sarny, która wybiegła z lasu uderzył w słup energetyczny. Kierowca był trzeźwy. Mężczyzna został ukarany przez funkcjonariuszy mandatem karnym.

NIEPORĘT. Pożar volkswagena na drodze wojewódzkiej nr 631

W niedzielę, 6 kwietnia, około godz. 8. 40 w Nieporęcie na drodze wojewódzkiej nr 631 doszło do pożaru samochodu osobowego volkswagena, którym podróżowały trzy osoby. Pomimo interwencji służb ratowniczych pojazd spłonął doszczętnie. Nikt nie doznał obrażeń w wyniku pożaru. Straż pożarna poinformowała, że po przybyciu na miejsce zdarzenia okazało się, że w rejonie skrzyżowania ul. Pogonowskiego i ul. Nowolipie rozwiniętym pożarem objęty samochód osobowy marki volkswagen. Autem podróżowały dwie osoby dorosłe i dziecko, które zdążyły opuścić pojazd w momencie pojawienia się ognia. Pomimo interwencji służb ratowniczych samochód osobowy spłonął doszczętnie. Na szczęście żadna z osób, która podróżowała autem nie doznała obrażeń.

SEROCK. W Borowej Górze przy ul. Lipowej znaleziono zwłoki mężczyzny

W środę, 9 kwietnia, około godz. 8.00 służby ratownicze otrzymały informację o zwłokach mężczyzny ujawnionych w Borowej Górze przy ul. Lipowej. Policja poinformowała, że funkcjonariuszom udało się ustalić tożsamość zmarłego mężczyzny, który w chwili śmierci miał 40 lat. Decyzją prokuratora ciało zostało zabezpieczone w celu przeprowadzenia sekcji zwłok, która pozwoli poznać dokładne przyczyny śmierci mężczyzny. Zwłoki znaleziono w pobliżu masztu antenowego telefonii komórkowej w Borowej Górze przy ul. Lipowej.

Paulina Nowicka

WIELISZEW. Brak winnych podpalenia 3 aut

Prokuratura: śledztwo w sprawie podpalenia 3 aut przy restauracji w rejonie ul. Modlińskiej umożone

Prokuratura Rejonowa w Legionowie w grudniu 2024 r. prowadziła postępowanie wyjaśniające przyczyny i sprawców pożaru 3 aut, do którego doszło pod koniec października 2024 r. w Wieliszewie przy jednej z restauracji. Podejrzewano podpalenie, ale sprawę niedawno umorzono

W nocy z 26 na 27 października 2024 roku doszło do pożaru trzech aut: lexusa, land rovera i skody zaparkowanych przy ul. Modlińskiej w Wieliszewie w pobliżu restauracji Soprano. Samochody spłonęły, a straty oszacowano na 200 tys. zł. Prokuratura prowadziła śledztwo w tej sprawie. Jednak finalnie sprawa została zakończona umorzeniem wobec niewykrycia sprawcy lub sprawców z dniem 23 grudnia 2024 roku - nikt nie został zatrzymany i nikt nie usłyszał zarzutów.

Paulina Nowicka

eprasa.pl a0c0a6b1f2

MAZOWIECKA KRONIKA KRYMINALNA

SEROCK. 16 miesięcy pozbawienia wolności.

Zatrzymali poszukiwanego dwoma listami gończymi

Policjanci z Komisariatu Policji w Serocku zatrzymali 67-latka, który był poszukiwany dwoma listami gończymi wydanymi przez sądy w Warszawie i Ostrowi Mazowieckiej, w celu odbycia kary w wymiarze 16 miesięcy pozbawienia wolności.

Policjanci z Serocka przeprowadzając operacyjne ustalenia i sprawdzenia pozyskali informację, gdzie może przebywać poszukiwany przez nich 67-letni mieszkaniec gminy.

W środę udali się pod wskazany adres na terenie Legionowa i po krótkiej obserwacji zauważali mężczyznę będącego w ich zainteresowaniu. Widok policyjnych mundurów zaskoczył 67-latka. Po sprawdzeniu danych w systemach informatycznych policjanci potwierdzili, że mężczyzna poszukiwany jest dwoma listami gończymi. Pierwszy wydał Sąd Rejonowy dla Warszawy Śródmieścia skazując mężczyznę na 6 miesięcy pozbawienia wolności z oszustwa, a drugi Sąd Rejonowy w Ostrowi Mazowieckiej na 10 miesięcy więzienia za kradzież. Po sporządzeniu niezbędnej dokumentacji poszukiwany trafił do zakładu karnego, gdzie spędzi najbliższe miesiące.

LEGIONOWO. Potrzebował godziny, żeby dwukrotnie dopuścić się kradzieży

Sąd Rejonowy w Legionowie zastosował areszt wobec 32-latka, który w niespełna godzinę dopuścił się dwóch kradzieży rozbójniczych na terenie powiatu legionowskiego. Mężczyzna został zatrzymany przez dzielnicowego z Legionowa, kiedy ten w drodze na służbę zareagował na szarpaninę dwóch mężczyzn pod jednym ze sklepów w Chotomowie. Mieszkaniec powiatu legionowskiego w prokuraturze poza dwoma zarzutami kradzieży rozbójniczej, usłyszał również zarzut kradzieży. Za popełnione przestępstwa grozi mu kara do 10 lat pozbawienia wolności.

Kilka dni temu dyżurny legionowskiej komendy otrzymał zgłoszenie, że na terenie jednego ze sklepów w mieście doszło do przestępstwa kradzieży rozbójniczej. Na miejsce skierowano policjantów, którzy ustalili, że sprawca skradł trzy butelki piwa. Kiedy właściciel sklepu oraz jego partnerka próbowali go ująć, mężczyzna użył wobec nich gazu oraz siły fizycznej, a następnie oddalił się w kierunku dworca PKP. Kiedy policjanci interweniowali w Legionowie, dyżurny jabłonowskiego komisariatu dostał podobne zgłoszenie, ale w Chotomowie. Tam mężczyzna również dopuścił się kradzieży rozbójniczej. Ze sklepu ukradł 4 butelki wódki, a kiedy pracownik ochrony próbował go ująć doszło do szarpaniny i sprawca użył wobec niego gazu pieprzowego. Jednak tu świadkiem całego zajścia był legionowski dzielnicowy. Policjant jadąc na służbę zobaczył dwóch mężczyzn szarpiących się przed sklepem. Jego reakcja był natychmiastowa, ruszył na pomoc ochroniarzowi. Wspólnie obezwładnili napastnika, a następnie dzielnicowy dokonał jego zatrzymania. W toku dalszych działań policjanci ustalili, że za oba zdarzenie odpowiada ten sam mężczyzna czyli zatrzymany w Chotomowie 32-latke. Przybyły na miejsce policyjny patrol przewiózł mężczyznę do komendy. Badanie alkomatem wykazało w jego organizmie 1,5 promila alkoholu. Mieszkaniec powiatu trafił do policyjnego aresztu. Śledczy zajmujący się oboma sprawami wykonali szereg czynności procesowych, ponadto ustali, że mężczyzna w sklepi w Chotomowie już kilkukrotnie kradł alkohol. Zgromadzony materiał dowodowy został przekazany do Prokuratury Rejonowej w Legionowie. Tam prokurator, w ramach prowadzonego śledztwa, przedstawił 32-latkowi dwa zarzuty kradzieży rozbójniczej oraz zarzut kradzieży alkoholu na kwotę ponad 900 złotych. Na wniosek prokuratury Sąd Rejonowy w Legionowie zastosował wobec mężczyzny środek zapobiegawczy w postaci tymczasowego aresztowania na 2 miesiące. Za popełnione przestępstwa 32-latkowi grozi karna nawet do 10 lat pozbawiania wolności.

NASIELSK. Pijany kierowca, zakończył rajd na barierkach

Kilka dni temu dzielnicowy z Nasielska, wspólnie z policjantem referatu kryminalnego, zatrzymali nietrzeźwego kierowcę. Mężczyzna w wydychanym powietrzu miał ponad 2 promile alkoholu. 32-latek wsiadł za kierownicę citroena i doprowadził do kolizji, uderzając w barierki na moście w Borkowie. Nie miał prawa jazdy. Pijany kierowca trafił do pomieszczenia dla osób zatrzymanych. Po wytrzeźwieniu usłyszał zarzuty. Grozi mu do 3 lat pozbawienia wolności.

Do dyżurnego Komisariatu Policji w Nasielsku wpłynęło zgłoszenie, dotyczące zdarzenia drogowego na moście w Borkowie. Według informacji kierowca citroena uderzył w barierki. Zachodziło też podejrzenie, że może być pijany.Na miejsce natychmiast udali się policjanci z nasielskiego komisariatu oraz nowodworskiego ruchu drogowego.W rejonie mostu zauważyli citroena, który uderzył w barierki. Od kierowcy auta policjanci od razu wyczuli silną woń alkoholu. Przeprowadzone badanie stanu trzeźwości wykazało w organizmie 32-latka ponad 2 promile alkoholu. Okazało sie również, że mężczyzna w ogóle nie posiada uprawnień do kierowania. Mieszkaniec gminy Nasielsk został zatrzymany. Noc spędził w policyjnym areszcie. Po wytrzeźwieniu usłyszał zarzuty karne. Grozi mu kara do 3 lat pozbawienia wolności.

PUŁTUSK. Kradł alkohol i handlował narkotykami

W minioną sobotę (5.04) kierownik jednego ze sklepów w Obrytem (gm Obryte) zgłosił kradzież, podając numery rejestracyjne pojazdu, którym sprawca odjechał. Policjanci po pieszym pościgu zatrzymali sprawcę. Poza skradzionym towarem miał też narkotyki.

W ubiegły weekend w jednym ze sklepów na terenie Obrytego doszło do kradzieży m.in. alkoholu. Kierownik sklepu dzwoniąc na numer alarmowy zgłosił kradzież podając również numery rejestracyjne pojazdu, którym uciekł sprawca. Policjanci Wydziału Ruchu Drogowego w trakcie przejazdu na zgłoszoną interwencję, zauważyli pojazd, którym miał poruszać się sprawca kradzieży. Na widok radiowozu, kierujący chryslerem nagle zatrzymał się, a osoby będące w pojeździe zaczęły uciekać. Funkcjonariusze ruszyli w pościg, zatrzymując dwóch uciekinierów. Okazali się nimi być: 20-letni mieszkaniec Pułtuska, który ukradł alkohol i inne artykuły ze sklepu oraz pasażer pojazdu, 19-letni mieszkaniec powiatu pułtuskiego. Podczas przeszukania pojazdu policjanci ujawnili torebkę z narkotykami. W toku czynności ustalono, że 20-letni mieszkaniec Pułtuska, dwa razy w ciągu dnia okradł ten sam sklep. Mundurowi osadzili w policyjnej celi 20-latka, który miał ponad 1 promila alkoholu w organizmie. Do policyjnej celi trafił również drugi mężczyzna, również nietrzeźwy. 19-latkowi postawiono zarzuty posiadania narkotyków. Za swoje czyny odpowie przed sądem. Podczas przesłuchań okazało się, że nie dość że 20-latek kradnie, to sprzedaje narkotyki, co potwierdzili jego koledzy. Po wytrzeźwieniu mężczyzna usłyszał zarzuty udzielania środków odurzających celem osiągnięcia korzyści majątkowej, które zagrożone jest karą od roku do 10 lat pozbawienia wolności, jaka również za kradzież, która zagrożona jest karą do 5 lat więzienia. Mężczyznę czeka teraz sprawa w sądzie.

JABŁONNA. Policjant i żołnierz w czasie wolnym, wyeliminowali pijanego kierowcę

Na straży bezpieczeństwa Państwa i jego obywateli stoi się zawsze, nie tylko w chwili trwającej służby. Udowodnili to policjant z Jabłonowskiego komisariatu i żołnierz z jednostki w Kazuniu Nowym, którzy w czasie wolnym od służby zatrzymali nietrzeźwego kierującego.

Do zdarzenia doszło w minioną niedzielę przed godz. 19.00 w miejscowości Boża Wola. Jabłonowski policjant jadąc autem wraz ze swoim kolegą, żołnierzem na co dzień pełniącym służbę w Mazowieckim Pułku Saperów w Kazuniu Nowym, zwrócili uwagę na niebezpieczne zachowanie kierującego volkswagena. Mężczyzna wyjeżdżając spod sklepu o mało nie doprowadził do czołowego zderzenia z autem, którym podróżowali mundurowi.

Podejrzewając, że kierowca volkswagena może być nietrzeźwy ruszyli za nim. Mężczyzna nie był w stanie utrzymać prawidłowego toru jazdy, zjeżdżał na pobocze. Po chwili skręcił na jedną z posesji w Bożej Woli. Mundurowi natychmiast zatrzymali swój samochód i pobiegli w jego kierunku. Policjant okazał legitymację i odebrał kierowcy volkswagena kluczyki. Od mężczyzny wyczuwalna był woń alkoholu. Na miejsce wezwany został patrol legionowskiej „drogówki". Badanie alkomatem tylko potwierdziło podejrzenia co do stanu kierowcy busa. Mężczyzna miał w swoim organizmie blisko 2 promile alkoholu. Ma miejscu wykonano niezbędne czynności procesowe, policjanci zatrzymali również prawo jazdy 28-latkowi. Teraz mieszkaniec powiatu legionowskiego musi liczyć się z odpowiedniością karną za swoje zachowanie. Grozi mu kara do 3 lat pozbawienia wolności, zakaz kierowania i konsekwencje finansowe.

NOWY DWÓR MAZ. Miał 2,5 promila i prowadził pojazd

Nowodworska Prokuratura zastosowała środek zapobiegawczy w postaci policyjnego dozoru wobec 47-latka, który mając w organizmie ponad 2,5 promila alkoholu, wjechał iveco w barierki na przejściu dla pieszych. Zatrzymali go policjanci ruchu drogowego. Mężczyźnie grozi teraz wysoka grzywna, zakaz kierowania pojazdami, a nawet kara 3 lat pozbawienia wolności. Apelujemy do kierowców o rozwagę.

W niedzielę 6 kwietnia 2025 r. w samo południe, do dyżurnego nowodworskiej komendy wpłynęło zgłoszenie o zdarzeniu drogowym na DW630. Na miejsce natychmiast udali się policjanci Wydziału Ruchu Drogowego. Ustalili oni, że kierowca iveco jadąc od Jabłonny w kierunku Nowego Dworu Mazowieckiego na wysokości ul. Pileckiego wjechał na chodnik, po czym uderzył w bariery oddzielające przejście dla pieszych, zatrzymując się dopiero na poboczu za przejściem.

Funkcjonariusze na fotelu kierowcy zastali 47-latka, który jak się okazało, kompletnie pijany wsiadł za kierownicę dostawczego iveco, doprowadzając do kolizji. Przeprowadzone przez policjantów badanie stanu trzeźwości nowodworzanina wykazało, że w wydychanym powietrzu ma on ponad 2,5 promila alkoholu. Mężczyzna noc spędził w pomieszczeniu dla osób zatrzymanych nowodworskiej komendy. Policjanci zatrzymali mu uprawnienia do kierowania. Po zgromadzeniu przez śledczych materiału dowodowego, 47-latek następnego dnia został doprowadzony do nowodworskiej Prokuratury. Tam usłyszał zarzut karny, dotyczący prowadzenia pojazdu mechanicznego, znajdując się w stanie nietrzeźwości. Podejrzany nie przyznał się do zarzucanego mu czynu. Prokurator zastosował wobec niego środek zapobiegawczy w postaci policyjnego dozoru, z obowiązkiem stawiennictwa 3 razy w tygodniu, w najbliższej jednostce Policji. Mężczyźnie grozi kara pozbawienia wolności do lat 3, zakaz prowadzenia pojazdów oraz wysoka grzywna.

eprasa.pl a0c0a6b1f2

TELEFON INTERWENCYJNY: 22 784 92 01, toiowo@toiowo.eu

NIEPORĘT. Co dalej z rozkładem jazdy S40?

Mieszkańcy jednak nie chcą zmian w kursowaniu linii SKM S40?

Władze Gminy Nieporęt prowadzą zaawansowane rozmowy z przedstawicielami Zarządu Transportu Miejskiego w Warszawie w sprawie zmiany rozkładu jazdy pociągów SKM linii S40. W tym celu przeprowadzono wśród mieszkańców ankietę, której wyniki wskazują, że 60% ankietowanych nie chce wprowadzenia nowego rozkładu jazdy zaproponowanego przez ZTM

W ubiegły czwartek, 10 kwietnia, Urząd Gminy Nieporęt opublikował wyniki ankiety dotyczącej proponowanego przez ZTM rozkładu jazdy pociągów SKM linii S40. Wzięło w niej udział 1599 osób z czego 59,4 proc. głosujących opowiedziało się za utrzymaniem obecnego rozkładu jazdy, natomiast 40,6% uczestników popiera wdrożenie nowego wariantu.

Urząd Gminy Nieporęt poinformował, że z uwagi na wyniki ankiety zawnioskuje do ZTM o utrzymanie obecnego rozkładu jazdy. Ponadto Urząd Gminy Nieporęt ma zwrócić się do ZTM, aby od września uruchomiony został dodatkowy poranny kurs oraz wieczorny kurs w kierunku Warszawy:

– Dąbkowizna – 4:57
– PKP Nieporęt – 5:01
– Dąbkowizna – 21:57
– PKP Nieporęt – 22:01

Urzędnicy mają zwrócić się również do ZTM o wydłużenie trasy w godzinach popołudniowo-wieczornych:

Kurs z Piaseczna do Radzymina z postojami:
– PKP Nieporęt – 20:26
– Dąbkowizna – 20:30

Drugi kurs:
– PKP Nieporęt – 21:55
– Dąbkowizna – 21:59

Urząd Gminy Nieporęt poinformował też, że planowane są kolejne rozmowy z ZTM dotyczące częstotliwości kursów linii 705 i 735 w godzinach nocnych. **Paulina Nowicka**

WIODOCIĄGI I KANALIZACJA

WIOSNA w parkach kieszonkowych PWK

Do Legionowa zawitała wiosna. Zazieleniły się także parki kieszonkowe, które stały się już tradycyjnymi miejscami wypoczynku dla mieszkańców Legionowa. PWK utworzyło je w newralgicznych punktach miasta, a jednocześnie na terenach zdegradowanych i leżących odłogiem.

Od kilku lat Przedsiębiorstwo Wodociągowo – Kanalizacyjne „Legionowo" Sp. z o.o. (PWK) tworzy parki kieszonkowe. Pierwszy z nich powstał w 2021 roku na „Osiedlu Młodych" w miejsce starej przepompowni ścieków. Następny powstał przy rondzie imienia Andrzeja Paszkowskiego, u zbiegu ulic Tadeusza Kościuszki, Zygmunta Krasińskiego i Jana Matejki w rejonie przejścia przez tory kolejowe „na Kozłówce". A trzeci, na osiedlu Sobieskiego u zbiegu ulic Husarskiej i Pałacowej przy kanałku Jabłonowskim. Obecnie w parkach tych kwitną już krokusy, przebiśniegi i tulipany.

Park kieszonkowy I

Na „Osiedlu Młodych", w miejscu gdzie kiedyś stała przepompownia ścieków, PWK utworzyło mini park z ławeczkami oraz zaadoptowało teren dla potrzeb najmłodszych z placem zabaw. Na terenie parku posadzono rośliny ozdobne, jak również krzewy i drzewa, posiano trawę oraz łąkę kwietną. Na klombach posadzono byliny i odporne na suszę rośliny takie jak tawuła wczesna, rajskie drzewko, ligustr pospolity, pięciornik krzewiasty, krzewy róż oraz trawy ozdobne. Teren zaprojektowany został tak, aby służył zarówno starszym jak i młodszym osobom. W ogrodzonym parku ścieżki prowadzą do boiska i do małego placu zabaw. Dziś teren ten stał się już tradycyjnym miejscem wypoczynku dla mieszkańców osiedla Młodych.

Park kieszonkowy II

Park kieszonkowy II powstał również w newralgicznym dla miasta miejscu, tzn. przy rondzie im. „**Andrzeja** Paszkowskiego" w pobliżu przejścia przez tory kolejowe „na Kozłówce". Zaniedbany dotąd teren został całkowicie zrewitalizowany. W celu poprawy bezpieczeństwa pieszych wzdłuż chodnika postawiono słupki ochronne. W miejscu starej kapliczki, z inicjatywy PWK, powstała nowa, a obok niej usytuowany został zdrój z wodą pitną. Utworzono również miejsce do odpoczynku z ławkami i koszem na śmieci. W niewielkim parku posadzono rośliny ozdobne oraz utworzono łąki kwietne. Miejsce to ze względu na położenie w sąsiedztwie ruchliwego ciągu pieszego oraz rowerowego cieszy się bardzo dużą popularnością wśród mieszkańców.

Park Kieszonkowy III

Z kolei na Osiedlu Sobieskiego u zbiegu ulic Husarskiej i Pałacowej, przy tzw. kanałku Jabłonowskim, PWK utworzyło Park Kieszonkowy III. Wykonano nowy chodnik, wymieniono balustradę oraz żelbetowy cokół nad kanałkiem. Postawiono również pergolę z ławkami. Sadzone są także krzewy i ozdobna roślinność. Ponadto cały czas trwają przy rewitalizacji samego kanału. Po ich zakończeniu, miejsce to z pewnością zmieni całkowicie swoje dotychczasowe oblicze i stanie się bardzo popularne wśród mieszkańców. **PWK Legionowo**

NIEPORĘT. Więcej przestrzeni dla pracowników socjalnych

Rozbudowa budynku banku Spółdzielczego przy Placu Wolności

Władze Gminy Nieporęt mają rozbudować 2-piętrowy budynek, w którym funkcjonują Bank Spółdzielczy oraz miejscowy Ośrodek Pomocy Społecznej (OPS). W przyszłości powstanie w nim więcej przestrzeni dla pracowników socjalnych. Starostwo Powiatowe wydało pozwolenie na realizację inwestycji

Budynek Banku Spółdzielczego mieszczący się przy ul. Plac Wolności 2A w Nieporęcie ma zostać rozbudowany. Nieporęcki samorząd 3 kwietnia otrzymał właśnie zielone światło na tę inwestycję od Starostwa powiatowego w Legionowie. Gmina Nieporęt na początku grudnia 2023 r. za około 3 mln zł odkupiła budynek od banku w Legionowie, który od wielu lat prowadził tam swój oddział. Oprócz banku, mieści się tam również OPS w Nieporęcie. Pomieszczenia przeznaczone do obsługi bankowej, Bank Spółdzielczy wynajmuje od gminy Nieporęt. Obie te instytucje, po przebudowie gmachu, wciąż będą w nim funkcjonować. Remont budynku ma polegać na wygospodarowaniu w nim dodatkowych przestrzeni na potrzeby pracowników socjalnych OPS. **Paulina Nowicka**

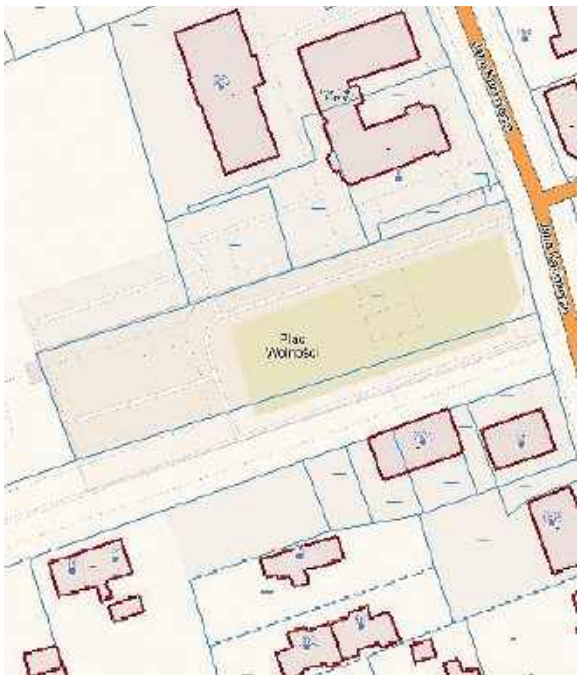

eprasa.pl a0c0a6b1f2

ARTYKUŁ SPONSOROWANY, KTÓRY POWSTAŁ WE WSPÓŁPRACY Z VELOBANKIEM

VeloBank Legionowo w nowej odsłonie

W Legionowie ruszył oddział własny VeloBanku. Placówka przy ul. Piłsudskiego 22 przeszła gruntowną modernizację, zapewniając klientom jeszcze większy komfort obsługi oraz dostęp do konkurencyjnej oferty finansowej. Wyróżnia ją m.in. elastyczny kredyt gotówkowy z atrakcyjnym RRSO 9,9%, który ułatwi realizację rodzinnych planów.

VeloBank, znany z wysokiej jakości obsługi i zdobywca 1. miejsca w najnowszej edycji rankingu „Monitor satysfakcji klientów banków 2024" przygotowanego przez ARC Rynek i Opinia[1], otworzył oddział w Legionowie w zupełnie nowej odsłonie.

Nowoczesne wnętrze, niezmiennie wysoka jakość obsługi

Placówka przy ul. Piłsudskiego 22 jest dostępna dla klientów od poniedziałku do piątku: poniedziałek-środa w godzinach 9:30-16:30, w czwartki od 9:30 do 17:30, a w piątki od 9:30 do 15:30. Operacje gotówkowe są realizowane najpóźniej godzinę przed zamknięciem oddziału. Na miejscu znajdują się bankomat i wpłatomat, a w pobliżu dostępne są miejsca parkingowe dla klientów zmotoryzowanych. Oddział jest również w pełni przystosowany do potrzeb osób z niepełnosprawnościami oraz klientów z wózkami.

Oddział VeloBanku w Legionowie przeszedł gruntowną modernizację, aby usprawnić codzienną pracę zespołu oraz znacząco poprawić komfort obsługi klientów. Wnętrze zostało podzielone na mniejsze sale spotkań, unowocześniono aranżację oraz podniesiono standard stanowisk doradców. Klientów oczekuje profesjonalna obsługa oraz szeroka oferta produktów VeloBanku, ułatwiających codzienne zarządzanie finansami.

- *Oddział VeloBanku w centrum Legionowa reprezentuje zupełnie nowy format placówki, którą pragniemy zachęcić klientów do częstszych wizyt i rozmów z naszymi doradcami na temat zarządzania osobistymi oraz rodzinnymi finansami. Stworzyliśmy nowoczesną, komfortową i bardziej przyjazną przestrzeń. Zwiększył się także komfort pracy naszego zespołu. Oprócz nowoczesnego wnętrza, mieszkańcy Legionowa oraz okolic mogą skorzystać z atrakcyjnej oferty kredytu gotówkowego z RRSO na poziomie 9,9%, który umożliwia realizację rodzinnych planów. Dodatkowym udogodnieniem jest możliwość odroczenia spłaty pierwszej raty nawet o 3 miesiące* – wskazuje **Katarzyna Michajłow, starszy dyrektor oddziału VeloBank**.

Wygodne finansowanie na konkurencyjnych zasadach

Odwiedzając placówkę VeloBanku w Legionowie, warto zapytać o kredyt gotówkowy na dowolny cel. Klienci mogą otrzymać finansowanie nawet do 300 tys. Zł w przypadku 2 kredytobiorców, z możliwością rozłożenia spłaty na okres do 10 lat. Konkurencyjne RRSO na poziomie 9,9% oraz możliwość karencji dodatkowo podnoszą atrakcyjność oferty.

- *VeloBank to silna marka finansowa, konsekwentnie budująca swoją pozycję poprzez profesjonalną obsługę oraz konkurencyjne produkty. Zachęcamy do odwiedzenia naszego oddziału w Legionowie, gdzie nasi doradcy chętnie przedstawią rozwiązania ułatwiające zarządzanie finansami* – podkreśla **Katarzyna Michajłow**.

Więcej o nowoczesnych produktach bankowych, w tym o warunkach ich uzyskania, dowiesz się ze strony: https://www.velobank.pl/.

Nota prawna: Rzeczywista Roczna Stopa Oprocentowania (RRSO) wynosi 9,9%, Kalkulację wykonaliśmy 05.03.2025 r. na reprezentatywnym przykładzie. Udzielenie, wysokość kredytu oraz warunki kredytu zależą od wyniku badania i oceny Twojej zdolności kredytowej oraz oceny ryzyka kredytowego. Maksymalna kwota kredytu w wysokości 300 tysięcy zł dostępna jest dla dwóch kredytobiorców.

[1] Ranking „Bank doceniony przez klientów" organizowany jest przez ARC Rynek i Opinia, źródło: arc.com.pl. Ranking opublikowany w styczniu 2025. Metodologia: badanie zrealizowano na grupie klientów w wieku od 18 do 75, którzy posiadali koto w określonym banku. Metoda: wywiady internetowe CAWI z wykorzystaniem panelu internautów ARC –ePanel. Grupa łączna: N=2443. Grupa dla VeloBank N=172. Termin badania: listopad-grudzień 2024 r.

eprasa.pl a0c0a6b1f2

WIECZNE ŚCIBOLENIE w wiecznej promocji (45)

Dlaczego grają tę samą rolę?

Kazimierz Orzechowski, delikatny młodzieniec, odpowiedni do roli pazia i w tejże roli obsadzony – mowa o *Marii Stuart* Słowackiego – naraziwszy się magnatowi pada na scenie „przeszyty szpadą”. A on może kochał się skrycie w monarchini? W kwiecie wieku koniec kariery.

Film według opowiadania Iwaszkiewicza z Orzechowskim w roli młodego dziedzica, właściciela wiejskiej posiadłości. Zakochał się w służebnej, lecz zanim doszło do miłosnego wyznania, ona oddała się innemu. Romeo nie powinien był zwlekać. Obaj oni, zarówno paź jak i dziedzic, nie zdążyli ze swym „kocham”.

Z miesięcznika „Teatr” czerpię po latach informację, że Kazimierz Orzechowski wycofawszy się ze sceny poszedł na księdza.

Motywem wstąpienia do seminarium jest nierzadko zawiedziona miłość. Taki pogląd słyszy się, gdy mowa o klerykach. Chłopaka odtrąciła dziewczyna, więc przywdział sutannę. Ale przecież w przypadku Orzechowskiego zawód miłosny zdarzył się w sferze fikcji!

W czasie Powstania młody Tadzio Fijewski udał atak serca i dzięki temu, dźwigany przez kolegów-powstańców na noszach, przedostał się przez posterunek niemiecki. Ta przynosząca mu ocalenie symulacja to była, mówiąc do rymu, wielka aktorska kreacja. Nigdy już potem – wedle własnej oceny – nie wzniósł się do takich wyżyn w swej sztuce.

A jednak próbował siebie samego przewyższyć w *Karierze Artura Ui* Brechta, grając rolę lumpa oskarżonego o podpalenie Reichstagu. Tym razem wchodziła w grę „trucizna”. Jakże on walczył ze skutkami „zatrucia”! Słaniał się, bełkotał, a twarz wyrażała straszliwą mękę.

Wspominając jego grę na scenie Teatru Współczesnego mogę sobie odtworzyć ów epizod powstańczy. Przed oczami wyobraźni przesuwają się nosze, a na nich przewalający się z boku na bok Fijewski z twarzą wykrzywioną cierpieniem.

Świecznik i *Dwa teatry*, arcydzieła sceniczne, w których wystąpiła Marta Lipińska. W sztuce Musseta zagrała rolę mężatki pragnącej ukryć przed światem swój pozamałżeński romans. Do tego celu miał posłużyć „świecznik”, kochający się w niej młodzian; „świecznik” odwracający uwagę obserwatorów od istotnego amanta i przez nikogo nie traktowany poważnie. Sprawa skomplikowała się wskutek tego, że żona rejenta poczuła słabość do „świecznika”. W sztuce Szaniawskiego aktorka Lipińska zagrała rolę... aktorki. I znowu wpada jej w oko gołowąs, autor poronionej sztuki, tekstu mieszczącego się na jednej kartce. Spojrzenie, jakim aktorka obrzuciła młodocianego twórcę, było dostatecznie wymowne, gdyby jednak ktoś miał wątpliwości, sprawę przesądziłaby pobłażliwość dla niewydarzonej twórczości. Chłopak spodobał się jej nie dlatego, że okazał talent jako dramatopisarz, ale dlatego został uznany za utalentowanego, bo się heroinie spodobał.

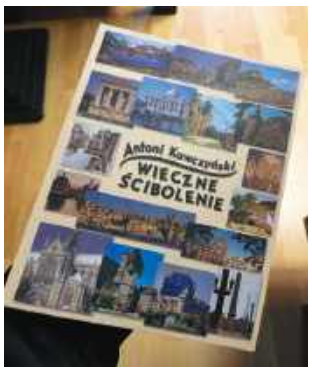

Książka opublikowana przez Wydawnictwo TiO. Do nabycia w księgarni „U Leszka” - Legionowo, Stefana Batorego 10

Do wspomnianych sztuk dorzućmy serial *Kocham pana, panie Sułku*. Znów chłopaczysko obiektem kobiecego zainteresowania, a w roli pani Elizy po uszy zakochanej w Sułku nikt inny, tylko Marta Lipińska.

Można by pomyśleć, że Kazimierz Orzechowski, najpierw aktor, potem ksiądz, poszedł w ślady Karola Wojtyły, o którym wiemy, że za młodu działał w zespole teatralnym. Ale nie, nie mogło być naśladownictwa, to tylko przypadkowa zbieżność. W czasach, gdy Orzechowski występował na scenie Teatru Polskiego, Karol Wojtyła, biskup krakowski, nie był szerszemu ogółowi znany. I nikt nie przypuszczał, że przeznaczeniem tego duchownego jest infuła papieska.

Skierowane do reżysera słowa młodego Karola, z odległości kilku metrów wypowiedziane głosem donośnym – może po to, by cała trupa aktorska je usłyszała – słowa owe można uznać za historyczne: „Nie obsadzaj mnie w następnej sztuce, idę na księdza!” **A.K.**

ECO HARPOON®
Recycling Sp. z o.o.
ECO HARPOON - Recycling Sp. z o.o.
Czątków Mazowiecki 128
05-152 Czosnów
NIP 527-27-45-389
REGON 362569260

BEZPŁATNY
odbiór dużych elektrośmieci!
Odbierzemy od Państwa - kuchenki, - chłodziarki, - zmywarki, - telewizory, - pralki, itd.
ODBIERAJĄC DUŻE SPRZĘTY, ZABIERAMY RÓWNIEŻ DROBNE AGD, BATERIE
Masz pytanie ? Zadzwoń
+48 725-155-155
Bezpłatny odbiór krok po kroku !
1. Dzwonisz pod numer +48 725-155-155
2. My rejestrujemy Twoje zlecenie
3. Oddzwaniamy w ciągu 3 dni w celu uzgodnienia terminu
4. Przyjeżdżamy, odbieramy i wynosimy !
KONTAKT: od poniedziałku do piątku 8:00-16:00
www.ecoharpoon.pl

Gminna Spółdzielnia Samopomoc Chłopska w Nasielsku
SPRZEDA
DZIAŁKI POŁOŻONE W DZIELNICY PRZEMYSŁOWEJ W PIEŚCIROGACH STARYCH PRZY UL. HETMAŃSKIEJ
działka 53-338/1 o powierzchni 5759 mkw KW 2151 działka 53-334/4 o powierzchni 1904 mkw KW 794
cena wywoławcza 120 PLN/mkw netto
Oferty prosimy składać: bezpośrednio w biurze GS Nasielsk, ul. Warszawska 2
pocztą na adres: Gminna Spółdzielnia Samopomoc Chłopska w Nasielsku,05-190 Nasielsk ul. Warszawska 2
lub e-mailem gs@gsnasielsk.pl
Więcej szczegółów – tel. +48 697 446 332
GS NASIELSK

eprasa.pl a0c0a6b1f2

Parafinoterapia: co to takiego i jakie są jej efekty?

Parafinoterapia jest znana od dawna. Już w Starożytnym Rzymie była stosowana przez znanych Patrycjuszy. Jej zadaniem było rozgrzanie i rozluźnienie mięśni przed masażem. W dawnych czasach okłady z parafiny były drogim i skutecznym zabiegiem kosmetycznym.

Parafinoterapia zyskała swoją popularność w czasach I wojny światowej. Wykazała swoją niezwykłą skuteczność przy leczeniu rannych żołnierzy.

Wraz z pojawieniem się salonów urody na listach świadczonych przez nie usług pojawił się również zabieg parafinoterapii. Od lat '30 aż do lat '50 XX wieku w wielu salonach kosmetycznych otulano klientki parafiną – takie okłady były częścią zabiegu redukcji wagi. Oprócz głównego zadania, parafina powodowała tak zwany „efekt uboczny", a dokładniej zmiękczała skórę, wygładzała drobne zmarszczki i pomagała w gojeniu drobnych skaleczeń. To dlatego parafinoterapię zaczęto stosować jako skuteczny zabieg kosmetyczny do pielęgnacji skóry rąk i nóg.

Jak to działa ?

Parafina tworzy na skórze szczelną warstwę ochronną, zapewniając efekt sauny i przywracając równowagę wodną w skórze. Parafina tworzy szczelną warstwę ochronną, a przez to zapewnia efekt sauny, podczas którego skóra wydziela pot. Dzięki warstwie parafinowej woda nie odparowuje, a pozostaje na powierzchni skóry, dlatego jej równowaga wodna i poziom nawilżenia pozostają w normie. Teraz ten skuteczny zabieg można wykonać również w domu!

Rezultaty zabiegu:

- stymulacja mikrokrążenia, poprawa oddychania skóry
- skuteczne odżywianie i zmiękczanie, pielęgnacja skórek
- szybsze gojenie drobnych skaleczeń, likwidacja łuszczącej się skóry

Parafinoterapia „na zimno"

- Temperatura parafiny „na zimno" jest równa temperaturze pokojowej. Nie rozgrzewa, a utrzymuje ciepło ciała (zabieg jest bardziej fizjologiczny).
- Krem do zabiegu „na zimno" zawiera parafinę o niskiej temperaturze topnienia, jej struktura jest bardziej gęsta niż w przypadku parafiny gorącej, dlatego efekt działania jest dłuższy i bardziej widoczny.
- Konsystencja kremu do parafinoterapii „na zimno" jest wystarczająco lekka i przyjemna w odróżnieniu od twardej parafiny, która jest stosowana przy zabiegach „na gorąco".
- Skład kremu parafinowego zawiera cenne olejki, które skutecznie nawilżają skórę w czasie zabiegu i po nim (czyli nie są potrzebne dodatkowe kosmetyki, przy zabiegach „na gorąco" najpierw nakłada się maskę).
- Przyjemny zapach pozwala się zrelaksować i sprawia, że zabieg jest bardzo przyjemny.
- Parafinoterapia „na zimno" nie ma żadnych przeciwwskazań.

Parafinoterapia „na gorąco":

W nowoczesnej kosmetologii często można usłyszeć o parafinoterapii „na gorąco". Podczas tego zabiegu robione są okłady z gorącej parafiny, jednak takie oddziaływanie wysoką temperaturą nie jest wskazane dla wszystkich. Choroby skóry, problemy z układem krążenia, ostre stany zapalne, otwarte rany, brodawki – w takich przypadkach należy zrezygnować z zabiegów gorącą parafiną na rzecz „zimnej"!

Zalety parafinoterapii

Parafinoterapia pozytywnie działa również na paznokcie i skórki. Dzięki temu zabiegowi można wzmocnić paznokcie, zmniejszyć ich łamliwość oraz pozbyć się takiego problemu jak zadziory, których obecność zupełnie nie sprzyja zadbanemu wyglądowi rąk.

Dzięki swojemu bogatemu składowi krem parafinowy będzie odpowiedni również do grubszych fragmentów skóry. Dzięki niemu można przywrócić miękkość skórze pięt i łokci.

Krem parafinowy rozpieści Twoje dłonie delikatnością i jedwabistością, a Ciebie oszałamiającym zapachem naturalnych składników. Kosmetyk zapewnia intensywne nawilżanie i wygładzenie skóry.

Niebiańska Doskonałość

Niechaj ustępuje trwoga,
mamy Zbawiciela Boga!
Szatan, grzech i śmierć zwalczona,
przez Chrystusa zwyciężona.
Alleluja, alleluja.

Umocnienia w wierze,
nadziei i miłości,
a także wszelkiej radości i dobra
z okazji Świąt Zmartwychwstania Pańskiego,
obchodzonych w pokoju, wśród najbliższych,
w roku 1000-lecia
koronacji Bolesława Chrobrego,
pierwszego króla Polski

Mariusz Błaszczak

Poseł na Sejm RP
Przewodniczący Klubu Parlamentarnego Prawo i Sprawiedliwość

eprasa.pl a0c0a6b1f2

Z WOJCIECHEM SUMLIŃSKIM ROZMAWIA EWA MILNER - KOCHAŃSKA

Niebezpieczne Związki Rafała Trzaskowskiego

Wojciech Sumliński – autor licznych książek, dziennikarz śledczy, publicysta, a także absolwent Wydziału Psychologii Uniwersytetu Kardynała Stefana Wyszyńskiego w Warszawie; współpracował z redakcjami dziennika „Życie" i tygodnikami „Gazeta Polska" oraz „Wprost". Realizował także reportaże i programy dokumentalne dla TVP. Autor takich książek, jak m.in.: „Niebezpieczne związki", „To tylko mafia. Historie nieprawdopodobne", a także „Oficer- czego ludzie żałują przed śmiercią", które pokazują świat wielkiej polityki, nieznanej zwykłemu obywatelowi. W swojej twórczości Wojciech Sumliński skupia się przede wszystkim na analizie sytuacji politycznej, jak również przedstawieniu kryminalnej rzeczywistości.

Ewa Milner Kochańska: Co skłoniło Pana do napisania książki „Niebezpieczne Związki Rafała Trzaskowskiego"?

Wojciech Sumliński: Dziś waży się przyszłość nasza i naszych dzieci. Pod niemieckim panowaniem – bo tym będzie to „superpaństwo Europa" – będzie można z nami zrobić absolutnie wszystko, niechby nawet V rozbiór Polski. Dlaczego nie? Niemcy są i będą zainteresowani dobrymi relacjami z Rosją – bo tak było prawie zawsze – niemieckie technologie i rosyjskie surowce – ale nie tylko dlatego.

Nie mam złudzeń, że Rafał Trzaskowski ogłosi referendum w sprawie zmiany Konstytucji, bo przecież po to robiono to wszystko, podobnie jak nie mam złudzeń, jaki będzie wynik takiego referendum, w takich uwarunkowaniach jakie mamy dziś. Odpowiednio dobrane pytanie z przesłaniem „jesteś za Europą czy za Rosją?", odpowiednia dawka propagandy przy jednoczesnym spacyfikowaniu wolnych mediów, innych niż prorządowe – bo przecież od tego będzie ustawa o mowie nienawiści – odpowiednia, jednolita, narracja Prezydenta Polski Trzaskowskiego, premiera Tuska – i autorytetów moralnych, w Polsce i poza Polską. Kto w takich warunkach upomni się o Polskę? Nikt. Nie będziemy mieli szans. I to będzie koniec.

Ale inny niż Rafał Trzaskowski, Prezydent Polski, miał szansę być pierwszym kamieniem, który uruchomi lawinę: przyspieszone wybory parlamentarne odsuwające reżim obozu Tuska, wykorzystanie dobrych elementów prezydentury Donalda Trumpa – bo wbrew propagandzie niemieckich i prorządowych mediów w Polsce było ich całkiem sporo – amerykański projekt Międzymorza, zapowiadane wzmocnienie obecności USA w Polsce – zamiast „wypchnięcia" do czego dążył obóz Tuska i Trzaskowskiego, no i oczywiście Niemcy – i kto wie, co byłoby potem. Za nami mogą pójść inni, a to może odmienić trendy w całej Europie. Wszystko ma się rozstrzygnąć 18 maja i potem, już ostatecznie, 1 czerwca. Od tego wszystko zależy. Suma wszystkich strachów – kulminacja kryzysów. A to wszystko razem wzięte to wystarczająca motywacja, by napisać taką książkę.

Skąd Pan czerpał wiedzę do napisania tej publikacji?

Informacje zawarte w książce są wypadkową wiedzy wielu ludzi, którzy nie zawsze mogą ujawnić tożsamość, ale jednym z tych, który pomógł mi najbardziej był prezes Ordo Iuris który poznał każdy fragment łańcucha DNA dotyczący przedsięwzięć i działań prezydenta Warszawy Rafała Trzaskowskiego, nie tylko na polu dotyczącym LGBT i związanego z tym szaleństwa, ale miał także kapitalną wiedzę i kontakty w innych obszarach, sięgających daleko poza granice Polski. Latał w związku z tym często za Ocean, gdzie współpracował z zapleczem administracji Donalda Trumpa, tak jak ostatnio, gdzie w Waszyngtonie prezentował przełomowy raport zatytułowany „Wielki Reset", o Unii Europejskiej, przygotowany przez zespół ekspertów Instytutu Ordo Iuris i węgierskiego partnera Mathias Corvinus Collegium (MCC). W anglojęzycznej publikacji, której premierę zorganizowano w siedzibie The Heritage Foundation w Waszyngtonie, przedstawili dwa scenariusze reformy Unii Europejskiej, która pozwoliłaby na przywrócenie demokracji i suwerenności państwom członkowskim. Pierwszy z nich, opatrzony tytułem „Powrót do korzeni", zawierał 23 propozycje zmian przywracających kontrolę nad Unią w ręce państw członkowskich, likwidujących biurokratyczną potęgę Komisji i odbierających TSUE nadrzędną pozycję wobec narodowych konstytucji. Wielką pomoc okazali mi także zaprzyjaźnieni oficerowie ABW i warszawscy policjanci, którym tą droga składam gorące podziękowania.

Co kryje się za fasadą polskiej polityki?

Za fasadą kryje się wielu ludzi, których polska opinia publiczna nie widzi, a którzy mają niszczący wpływ na naszą rzeczywistość. Grupa Bilderberg, Soros, niemieckie „fundacje" i obce służby specjalne – a to tylko wierzchołek góry lodowej. To bardzo szerokie zagadnienie. Omawiamy to wszystko w książce obszernie.

Jakie były pierwsze reakcje czytelników na Pana książkę?

Ludzie są zszokowani. Wiele osób reagowało na zasadzie: „nie widziałem – teraz widzę". Wielu wiedziało, że nie jest dobrze, ale mało kto miał świadomość, do jakiego stopnia jest źle i co naprawdę oznacza zwycięstwo w wyborach prezydenckich Rafała Trzaskowskiego. To będzie oznaczać domknięcie systemu i koniec Polski. Po prostu.

Czy były jakieś zaskakujące opinie, które Pana zaskoczyły?

Nie było opinii, które by mnie zaskoczyły. Ludzie podkreślali, jak bardzo potrzebna była ta książka. I jak wiele rzeczy, których wcześniej nie rozumieli, teraz stało się jasne.

Powie Pan coś na temat cenzury i problemów z promocją tej książki?

Spotkaliśmy się z blokadami na wielu poziomach, było tego tak wiele, że nie sposób opowiedzieć w krótkim wywiadzie. W Warszawie chcieliśmy tylko promować książkę w metrze, autobusach i w tramwajach, ale zablokowali nas „profesjonalnie". Do momentu wysłania okładki książki z wizerunkiem Rafała Trzaskowskiego było w porządku. Nośniki reklamowe uzgodnione, umowa podpisana, faktura opłacona – szło dobrze. Ale potem wiele dziwnego się wydarzyło – i już nic nie poszło tak, jak powinno. Po godzinie od przesłania wzoru baneru, który chcieliśmy umieścić w warszawskiej komunikacji miejskiej otrzymaliśmy pierwszą odpowiedź – grafika w nadesłanym kształcie nie zostanie zaakceptowana, a jeśli chcemy skorzystać z nośnika w dyspozycji metra – musimy zamienić promowaną książkę na inną. Podobny mechanizm zadziałał w przypadku autobusów i tramwajów – tam również, po przesłaniu projektu reklamy przestano reagować na jakiekolwiek próby kontaktu. Pełna ignorancja – wszystko dla zwycięstwa Rafała Trzaskowskiego.

Dlaczego każdy Polak powinien przeczytać tą książkę?

Każdy, komu leży na sercu los nasz i tych którzy przychodzą po nas, naszych dzieci, powinien zrozumieć, że znajdujemy się w kulminacyjnym punkcie naszej historii. Naprawdę jestem przekonany, że już nic nigdy w naszym życiu nie będzie tak ważne jak wydarzenia, które są tuż przed nami. Znajdujemy się na krawędzi, z której możemy osunąć się w przepaść albo miękko wylądować: albo-albo i nic pomiędzy. Taka jest nasza perspektywa: wóz albo przewóz, początek albo koniec. Trzeba to wiedzieć i trzeba to rozumieć. I o tym właśnie jest ta książka.

Zapraszam do zakupu w promocyjnej cenie 39,90 zł., bezpośrednio w księgarni Wydawnictwa przy ul. Krasińskiego 67 lokal U 2 w Warszawie, od wtorku do piątku w godzinach 10^{00} – 18^{00}. W celu uzyskania dodatkowych informacji prosimy o kontakt z malgorzata.kubowicz@wsr24.pl lub pod nr 509 831 618.

eprasa.pl a0c0a6b1f2

RAZ NA LUDOWO

czyli kolorowo, wzorzyście z temperamentem

Wielkanoc, to najbardziej radosne święto w roku. Religijny wymiar wzbogaca budząca się do życia przyroda; kwitną pierwsze kwiaty, żółci się forsycja, rozkwita migdałek. Do końca kwietnia wszędzie zdąży się zazielenić. Warto tę radość i wiosnę zaprosić do domu, choćby pod postacią żywych kwiatów, których nie powinno zabraknąć na świątecznym stole. Mazurek przewiązany zieloną trawką, położony prosto na obrusie będzie miłą ozdobą świątecznego stołu.

JADWIGA WOŁYNIK
j.wolynik@tio.com.pl

Dla każdego z nas, symbolem Wielkanocy było i jest jajko, symbol nadziei i rodzącego się życia. Dzielimy się jajkiem przy świątecznym stole, życząc wszelkiej pomyślności w życiu. Zwyczaj to starożytny sięgający owych wieków, kiedy oddawano jeszcze cześć siłom natury.

Kościół zwyczaj ten zachował.

Według ludowych wierzeń, jajko ma posiadać moc przeciwdziałania wszelkiemu złu, stosowano je w lecznictwie i miłosnej magii. Ponoć jajko wielkanocne zapewnia urodzaj i dobre zbiory owoców, w tym celu skorupki z pisanek wynoszono w pole i do sadu.

Umycie się w wodzie z naczynia, na którego dnie leżało malowane jajko, zapewnia zdrowie, urodę i szczęście! Na wsi panował zwyczaj obdarowywania się pisankami. Jeśli młodzieńcowi spodobała się któraś z panien,oznajmiał jej o tym, wręczając pisankę. Jeśli dziewczyna ją przyjęła i w zamian dała swoją, oznaczało to, że odwzajemnia uczucia kawalera.

Z drugim dniem święta wielkanocnego, związany jest także obyczaj zwany śmingusem-dyngusem. Wśród pisków, krzyków i śmiechu, polewano się ochoczo lodowatą wodą, najchętniej urządzano dyngus ładnym i lubiany pannom.Ta z dziewcząt której nie oblano wiadrem wody czy chociażby nie wrzucono do koryta do pojenia bydła, czuła się obrażona. Był to znak, że w tym roku ślubu nie będzie.

W poniedziałek wielkanocny o świcie, gospodarze kropili swoje pola wodą święconą, modląc się o dobre zbiory, urodzaj i pomyślność dla całego rodu. Błogosławiono ziemię i przyszłe zbiory, obieżdżając pola w procesji, na koniach.

Tyle o dawnych obyczajach, Wielkanoc to radosne święta, niech od dziś w naszych domach będzie, rodzinnie, ciepło, kolorowo.

Staropolski mazurek królewski - na świąteczny stół.

Masła 35 dag ucieramy do konsystencji śmietany (najlepiej się utrze gdy będzie w temp. pokojowej). Do utartego masła wsypujemy 12 dag cukru pudru, dalej ucieramy Następnie dodajemy 12 dag posiekanych migdałów (namoczonych i obranych ze skórki). Odrobinę startej skórki z cytryny, 4 ugotowane i przetarte przez sitko żółtka oraz 1 surowe żółtko, szczypta soli, 37 dag mąki pszennej. Zagniatamy ciasto i wkładamy na godzinę do lodówki. Dwie trzecie ciasta rozwałkowujemy na grubość palca i wkładamy na natłuszczoną i opruszoną bułką tartą blaszkę. Z pozostałego ciasta wytaczamy cienkie wałeczki grubości ołówka i układamy z nich równomierną kratkę. Całość smarujemy surowym żółtkiem i pieczemy przez ok. 10-15 min. w 180 stopniach. Wkładamy ciasto do gorącego piekarnika, warto go popilnować te kilka min. aby się nie spaliło, a uzyskało tylko jasnozłoty kolor. Kiedy mazurek ostygnie, do kratek wkładamy dokładnie odsączone konfitury. Mogą to być wiśnie, czereśnie, truskawki... Całość polewamy jeszcze lukrem przygotowanym z 10 dag cukru pudru, łyżeczki gorącej wody i łyżeczki soku cytrynowego.

Babka wielkanocna

- 1 kg mąki pszennej dobrej jakości,
- 2 szklanki mleka, 15 dag cukru,
- 15 dag masła 82%,
- 4 jajka,
- 4 żółtka,
- 8 dag drożdży,
- 10 dag rodzynek,
- 3 dag skórki pomarańczowej kandyzowanej,
- skórka otarta z 1 cytryny,
- szczypta szafranu,
- 1 łyżeczka soli.

Z drożdży rozpuszczonych w ciepłym mleku i połowy maki sporządamy rozczyn. Przykrywamy lnianą ściereczką i zostawiamy do wyrośnięcia. Żółtka z cukrem ucieramy do białości, dodajemy ubite białko, skórkę z cytryny i szafran (wcześniej namoczony w odrobince spirytusu). Dokładnie mieszamy, dodajemy sól i pozostałą mąkę. Wyrabiamy 20-30 min. Dodajemy roztopione, ciepłe masło i wyrabiamy aż ciasto zacznie odstawać od rąk, dodajemy skórkę pomarańczową i rodzynki (też warto wcześniej namoczyć je w odrobinie alkoholu). Wyrabiamy aż ciasto zacznie odstawać od rąk i ścianek naczynia. Wykładamy do formy wysmarowanej masłem i oprószonej bułeczką. Smarujemy roztrzepanym jajkiem. Gdy ciasto wypełni formę, wstawiamy do piekarnika nagrzanego do 180 stopni i pieczemy ok. godziny, sprawdzamy patyczkiem czy upieczone. Pieczemy bez termoobiegu!!! Jeszcze ciepłą babkę na wierzchu, smarujemy klarowanym masełkiem. Na końcu całość oprószamy pudrem. Są to dwa sprawdzone przepisy i nie mogą sprawić zawodu!

Sernik z brzoskwiniami,

- 1 i 1/2 szklanki mąki,
- 1 łyżeczka proszku do pieczenia,
- 1i 1/4 szklanki cukru,
- 3/4 kg mielonego sera,
- 1 cukier waniliowy,
- 1 jajko,
- 15 dag masła,
- 2 szklanki mleka,
- 1 szklanka śmietany kremówki,
- 2 opakowania budyniu waniliowego
- 1 puszka brzoskwiń.

Z mąki, proszku, połowy szklanki cukru, 1 cukru waniliowego, jajka, łyżki mleka i masła lekko zagniatamy ciasto. Wylepiamy tortownicę, posmarowaną wcześniej masłem i posypaną bułeczką. Spód trzeba nakuć widelcem. Pieczemy 10 min w 200 stopniach. W tym czasie gotujemy budyń, studzimy. Kremówkę, ser, resztę cukru i 6 łyżek syropu

z brzoskwiń ucieramy na gładka masę. Ucierając dodajemy wystudzony budyń, wsypujemy pokrojone na małe kawałki brzoskwinie. Masę wykładamy na podpieczony spód. Pieczemy ok. godz. w 180 stopniach. Jeszcze ciepłe wyjmujemy z formy, posypujemy pudrem, dekorujemy miętą, cząstkami brzoskwini, wiśienkami koktajlowymi. Jak co roku Święta i wszystko to, co z nimi się wiąże; zwyczaje, ciepła atmosfera przy rodzinnym, świątecznym stole pozostaje jak zawsze - nasze, tradycyjne, polskie. **J.W.**

Miasto Legionowo

Wesołych Świąt Wielkanocnych!

Radosnych Świąt Wielkiej Nocy
wypełnionych wzajemną życzliwością, wiosennym optymizmem
oraz serdecznymi spotkaniami w gronie rodziny i przyjaciół.
Niech ten czas przyniesie spokój, siłę i nadzieję
oraz
nową energię do działania.

Przewodniczący Rady Miasta
Ryszard Brański

Prezydent Miasta Legionowo
Bogdan Kiełbasiński

eprasa.pl a0c0a6b1f2

Mościbrody tradycją zacne

Zakład Mięsny Mościbrody - producent i zarazem eksporter na cały świat. To właśnie tu produkowane są wędliny i mięsa na najwyższym poziomie, które wciąż Was zachwycają. Jest czołowym producentem wędlin w swoim regionie. Niezmiennie od lat udoskonala swoje receptury. Dzięki czemu są gwarantem dobrego smaku.

Sukces tego przedsiębiorstwa jest banalny. Najwyższej klasy bydło, świnie czy indyki pochodzące z lokalnych gospodarstw, tradycyjne przetwórstwo bez użycia sztucznych dodatków, dokładność i jakość obróbki mięsa a w przypadku wędlin bazowanie na recepturach sprzed lat.

Zakład Mięsny Mościbrody funkcjonuje na rynku od prawie 30 lat. Przeszedł długą i ciężką drogę, by dotrzeć do miejsca, w którym obecnie się znajduje. Długotrwała i udana współpraca z odbiorcami stanowi najlepszy wyznacznik jakości i standardów dla sprzedawanych produktów. Posiada szereg certyfikatów jakości takich jak HACCP czy BRC co świadczy o wysokich standardach produkcji i dbałości o zdrowie konsumentów. Zakład Mięsny Mościbrody jest również członkiem Stowarzyszenia Rzeźników i Wędliniarzy Rzeczpospolitej Polskiej (SRW RP) oraz Unii Producentów i Pracodawców Przemysłu Mięsnego (UPEMI).

Wyroby z logo „Mościbrody" są nagradzane w licznych konkursach i targach spożywczych, zarówno w kraju jak i za granicą. Produkty posiadają prestiżowe wyróżnienie – odznakę Poznaj Dobrą Żywność. Zakład Mięsny Mościbrody w ramach strategii ciągłego rozwoju uczestniczy w międzynarodowych wystawach i targach. Pozwala to przyczynić się do promowania najwyższej jakości Polskiej żywności na arenie międzynarodowej oraz wdrażanie światowych trendów w produkcji dla zachowania najwyższej jakości i najlepszego smaku produktów.

Mościbrody pełnią ważną rolę w łańcuchu dostaw żywności, łącza tradycję z nowoczesnymi technologiami, zapewniając tym samym wysokiej jakości produkty dla swoich odbiorców. Misją przedsiębiorstwa jako producenta wyrobów wędliniarskich oraz mięsa wieprzowego i wołowego jest dostarczanie Klientom produktów spełniających wymagania i ich oczekiwania. Zakład każdego dnia pracuje nad tym, by był kojarzony ze zdrową żywnością o doskonałych walorach smakowych i odżywczych a polityka jakości była wyraźnie zakomunikowana, wdrożona i utrzymana na wszystkich poziomach organizacji oraz wspomagana celami.

Integralną część pracy Zakładu Mościbrody, stanowi eksport mięsa oraz produktów wędliniarskich. W stałej ofercie eksportowej znajdują się produkty gotowe, wędliny wieprzowe, wołowe, drobiowe, z indyka, a także elementy mięsa z rozbioru. Ponadto rozbudowany system produkcji umożliwia realizację zamówień zgodnie z indywidualnym życzeniem Klienta. Sprzedaż obejmuje zasięgiem kraje Unii Europejskiej ale także kraje wschodnie. Zakład posiada liczne uprawnienia eksportowe i prowadzi współpracę na tych rynkach jak: Holandia, Belgia, Szwecja, Hiszpania, Włochy, Węgry, Czechy, Słowacja, Francja, Rumunia, Litwa, Łotwa, Estonia, Japonia czy Zjednoczone Emiraty Arabskie.

Należy także zwrócić uwagę, że przedsiębiorstwo posiada sklepy firmowe w kilku województwach, a także sklep internetowy, dzięki czemu, produkty dostępne są „od ręki" dla każdego i w dowolnym miejscu na świecie.

Zakład Mięsny Mościbrody to doskonały przykład, że poszanowanie dobrostanu i zdrowia zwierząt jest najwyższym celem i misją realizowaną ze starannością każdego dnia

O Podlasiu, historii Majątku Mościbrody, Zakładach Mięsnych MOŚCIBRODY, opowie najlepiej Mistrz nad Mistrzami - Pan Robert Makłowicz. Proszę tylko otworzyć link: https://www.youtube.com/watch?app=desktop&v=kj6ICn1CUFs

LEGIONOWO ul. PIŁSUDSKIEGO 13
NOWY DWÓR MAZOWIECKI ul. MODLIŃSKA 1

NASZE WILKOWYJE

Nieproszeni goście

Zaprosiłeś na ławeczkę jednego gościa, a przyszło siednioro. Nawet się nie zmieszczą, a co dopiero, żeby porządnie pogadać. A było tak: Fabianek Duda, co na nowo chce być wójtem w Wilkowyjach, wypożyczył od nas ławeczkę, żeby się rozmówić z Czerepachem, któren tak bardzo do władzy chce powrócić, że nie ważne gdzie i jaka ta władza. Jak się wyraził: „Po nieznacznej porażce trzeba natychmiast gdzieś wygrać, żeby ludzie zobaczyli, że ciągle potrafisz". Klaudia, która jako żona Fabianka i matka jego dziecków, jest szyją co nim kręci czyli szefem sztabu - doszła do wniosku, że najlepij by było, żeby w drugiej rundzie Fabianek spotkał się z Czerepachem, bo na taką gnidę przecie nikt zdrowy na umyśle w Wilkowyjach nie zagłosuje. Trudno nam było Fabiankowi odmówić, więc jak obiecał, że potem po Czerepachu dezynfekcję przeprowadzi, to niech ma. W końcu ławeczka nasza tylko w czwartki wieczorami, a poza tym – publiczna. Ale ładnie że zapytał i ładnie, że zdezynfekuje.

Przyszedł więc Fabianek na ławeczkę, a tu już Myćkowa rozsiadnięta, z Radnym z Dopiewa w dyskusji zanurzona, zważywszy na charakter radnego – można powiedzieć – po pachy. A tu Dyrektorka Szkoły nic nie mówiąc na różku przycupła, bo też staruje, co by edukacja we wsi nie podupadła. Wygrać nie wygra, ale za poparcie w drugiej turze, cuś dla szkoły z budżetu gminy wytarguje. Jasiu co na niego Stangret Biczyk wołają, bo swoje konie niemiłosiernie batem okłada, też ku ławeczce rączo bieży, wodą koluńską swój naturalny zapach maskując. I pielęgniarka Jagna interesy służby zdrowia w kampanii na wójta reprezentująca z anonimowym poparciem Wezóła i Wezółowej. I nawet taki jeden, co go nikt nie zna – mości sobie miejscówkę na ławeczce siadając na uszatce, co by nikt gwiazdy sojuza nie zauważył.

Na sam koniec dopiero Fabianek z Czerepachem przychodzą, a tu już tłok, publika nie wiadomo skąd i profesur Witebski w roli mediów. Wcięło ich zdziebko, ale skoro na ławeczce sami kandydaci na Wójta, to protestować nie wypada, choć przeca tylko oni ławeczkę u nas zarezerwili. No ale z rezerwacją czy bez – ławeczka publiczna, przegonić nikogo się nie da. Wyniosła Więcławska, co po dwóch kadencjach na stanowisku Wójta dalij już kandydować nie może, skrzynki ze sklepu, co by reszta też se przysiadła – jak nie na ławeczce, to chociaż – koło. Fabianek głupią minę ma, bo tego się nie spodziewał, a Czerepach – frant kuty na cztery rogi – wszystkich wita i zapewnia, że to na jego zaproszenie się tu znajdują.

A w debacie - wszyscy na Fabianka, bo wiadomo, że Fabianek w gminie najpopularniejszy, więc przyrąbać mu trzeba, bo wiadomo – na pochyłe drzewo i na najpopularniejszego kandydata wszystkie kozy skaczą. Jeden tylko Czerepach nad miarę Fabianka chwali. Że wieloletni zastępca Więcławskiej i naszej kochanej pani Lucy, więc problemy gminy najlepiej zna. Że języków się wyuczył, że żonę ma cudną, co gwiazdą każdego bankietu będzie i że w obliczu takiej piękności nawet sam wojewoda niczego Wilkowyjom nie odmówi. Że od pierwszego dnia w pracy Czerepach wiedział, że to rzadki talent i dlatego Wójtowi do awansu go polecał. Że och, że uch, że aj waj! Wprawdzie zawsze zaznaczał, że Fabianek całe życie był tylko drugi, co Czerepach podkreślał tytułując go na każdym kroku Panem Zastępcą, ale że kiedyś każdy drugi musi być pierwszy, a Fabianek swoje lata już ma i dłużej czekać nie może.

Przecierali my oczy ze zdziwienia, co on tak go chwali, aż się Japycz w czoło uderzył i wrażenia aż sapnął: A psiajucha! Widzicie go, spryciarza – wyszeptał Japycz – Fabianka chwali, jakby to jego wychowanek był i pod jego osiągnięcia się podłącza, żeby dla wszystkich było jasne, że tylko oni dwaj w polityce kumate są i załatwić dla gminy cokolwiek zdolne. A co on z tego będzie miał? – zdziwił się Solejuk. Teraz nic, odpowiedział Japycz, ale jak się dostaną do drugiej tury, to jego zasługi sobie przypisze i podkreślać będzie, że on przez tyle tla był pierwszym, więc skoro są programowo jednacy, lepiej wybrać tego, co już doświadczenia ma, a nie tego co się dopiero uczy.

Hadziuk aż się po udach uderzył. Sprytne! – powiada – gdybym ja taki pomysł miał, to sam bym wystartował i może nawet bym wygrał. Ale Czerepach?! W Wilkowyjach?! Ni ma bata.

Dziwny to cyrk był ta debata, ale rozeszli my się do domu uspokojeni. Może głupio wyszło, ale Fabiankowi to w Wilkowyjach nie zaszkodzi. Byle tylko Klaudia przestała opowiadać, że Fabianek wygrał debatę bezapelacyjnie. **Pietrek**

eprasa.pl a0c0a6b1f2

Śmierć Chrystusa na krzyżu należała do najokrutniejszych i najbardziej hańbiących kar, jakie mógł wydać sąd rzymski. Dlatego w pierwszych latach chrześcijaństwa tego faktu nie uwypuklano i nie otaczano szczególnym kultem. Wszystko zmieniło odnalezienie relikwii Krzyża Świętego przez św. Helenę, matkę cesarza Konstantyna

Bitwa przy moście Mulwijskim aut. Giulio Romano, 1520-1524 (domena publiczna)

Triduum Paschalne – historia i symbole: Wielki Piątek

Najpierw skazaniec niósł na miejsce kaźni 45 kg poprzeczną belkę. Szedł popychany i bity przez żołnierzy zmuszonych do wykonania wyroku, opluwany i obrzucany nieczystościami przez świadków tego okrutnego widowiska. Następnie rozbierano go do naga, nie zasłaniając nawet miejsc wstydliwych, jak mogłyby sugerować średniowieczne obrazy. Do poprzecznej belki zwanej patibulum przywiązywano lub przybijano mu ręce, gwoździe precyzyjnie wbijając w nadgarstki. Skazanego wciągano na przygotowany wcześniej słup, dowiązywano lub dobijano nogi i czekano na jego śmierć. Ta zaś przychodziła powoli. Zgon na krzyżu nie był spowodowany fizycznymi obrażeniami, lecz długą, wielogodzinną, a nawet kilkudniową męczarnią. Ułożenie ciała na narzędziu zbrodni powodowało systematyczne podduszanie się skazanego. Aby przedłużyć mękę pod nogi podkładano podpórkę, dzięki której mógł on co pewien czas unosić się na krzyżu i łapać drogocenny oddech. W końcu umierał z wycieczenia, głodu i braku powietrza. Ciało wyrzucano do pobliskiego dołu gdzie stawało się łatwą pożywką dla zwierząt. Kara krzyża miała więc wymiar hańbiący. Nie chodziło jedynie o to, aby człowieka zabić, lecz także publicznie pozbawić go wszelkiej godności i wystraszyć potencjalnych naśladowców.

Nie można się więc dziwić, że w pierwszych latach chrześcijaństwa od symbolu krzyża uciekano i nie starano się nadmiernie epatować faktem, że w ten sposób życie zakończył Chrystus. Dlatego wśród symboliki chrześcijańskiej nie znajdziemy krzyża lecz rybę, a jeśli już pojawią się pierwsze ikonografie, to dużo częściej przedstawiać będą Jezusa zmartwychwstałego i tryumfującego, niż skazanego na śmierć. Oczywiście od ukrzyżowania nie dało się uciec. Skala hańby wymierzonej Mesjaszowi miała przecież swoje teologiczne uzasadnienie, pokazywać miała jak – według chrześcijan – dał się poniżyć Bóg dla naszego Zbawienia. Dlatego nie do końca wiadomo, czy Wielki Piątek był czczony u zarania wspólnoty chrześcijańskiej. Prawdopodobnie wydarzenia te wspominano przy okazji Niedzieli Zmartwychwstania. Są jedynie wątłe relacje, że chrześcijanie próbowali otaczać czcią grób Chrystusa, w związku z czym, dla zatarcia kultu, zbudowano w tym miejscu świątynię Afrodyty. Ale przecież i ten fakt nie świadczy o kulcie śmierci, a bardziej o szukaniu dowodów zmartwychwstania.

Sytuacja radykalnie zmieniła się w IV wieku, wraz z rządami cesarza Konstantyna. Jak mówią legendy, w czasie bitwy pomiędzy Konstantynem a Maksencjuszem przy moście Mulwijskim, temu pierwszemu przyśnić miał się znak krzyża (w innych wersjach ukazać na niebie), który żołnierze namalować mieli na swoich tarczach. Symbol ten przynieść miał Konstantynowi zwycięstwo i panowanie nad zachodnią częścią cesarstwa. Można mieć jednak wątpliwości w prawdziwość tej historii, która przez lata ewoluowała. Choć pojawiał się wątek cudownego snu, to o krzyżu nie wspominano. Tym niemniej warto podkreślić, że to za sprawą cesarza w 337 roku ukrzyżowanie usunięto ze zbioru kar stosowanych przez Imperium.

Sam kult krzyża rozwinąć się miał dzięki matce Konstantyna, św. Helenie. W latach 326-328, pod wpływem cudownego snu, podjąć miała ona poszukiwania Grobu Pańskiego i relikwii Świętego Krzyża. Jak mówią legendy krzyż (a w zasadzie trzy krzyże – Chrystusa i łotrów powieszonych obok niego) odnalezione zostały w jednej z cystern nieopodal Golgoty. Aby ustalić na którym z nich zawisł Chrystus poddano je próbie: szczątki krzyży dotykać miała ciężko chora mieszkanka Konstantynopola. Dopiero dotknięcie ostatniego przywrócić jej miało zdrowie i siły. Inna wersja legendy mówi, że krzyż poznano dzięki tabliczce, na której Piłat wypisać miał winę skazańca.

Od momentu odnalezienia relikwie krzyża i titulus przechowywane miał być w świątyni wybudowanej z inicjatywy Heleny nad domniemanym grobem Chrystusa. Jak wspomina pątniczka Egeria podróżująca po Jerozolimie w latach 80. IV wieku, zaledwie 50 lat po rzekomym odnalezieniu szczątków krzyża jego kult był mocno rozpowszechniony. Do szczególnych celebracji dochodzić miało właśnie w Wielki Piątek. Centralnym puntem obchodów tego dnia miała być uroczysta adoracja krzyża polegająca na złożeniu przez wszystkich wiernych i katechumenów pocałunku na jego relikwii. Krzyż wyjęty był tego dnia ze srebrnej skrzyni, w której na co dzień spoczywał, i kładziony na ołtarzu pokrytym lnianą tkaniną. Podchodzących pilnowali zaś diakoni, bo jak mówiono, jedna z adoracji zakończyć się miała odgryzieniem kawałka drewna przez nazbyt zachłannego chrześcijanina. Adoracja następować miała w godzinach ukrzyżowania Jezusa. Wcześniej poprzedzały ja modły w miejscach szczególnie ważnych dla ostatnich chwil życia Zbawiciela. Jeszcze w nocy chrześcijanie zbierali się w Ogrodzie Oliwnym, aby następnie – jeszcze przed wschodem słońca – przejść do kolumny przy której Jezus miał być biczowany. Moment adoracji następował po krótkim wypoczynku i był najważniejszym punktem dnia. Jak wspomina Egeria, każdy z elementów wzbudzać miał wśród wierzących nieskrywane wzruszenie, a czasem wręcz spazmatyczny płacz.

Pierwsze opisy obchodów Wielkiego Piątku w Kościele rzymskim pochodzą z VII wieku, choć sposób celebracji powstać musiał zapewne dużo wcześniej. Od początku rezygnowano tego dnia z Mszy świętej. Zastępować ją miała prosta liturgia składająca się z serii czytań, modlitwy powszechnej i adoracji krzyża. Zwyczaj wielkopiątkowej komunii świętej nie był stały. Czasami liturgię kończono eucharystią konsekrowaną dzień wcześniej, czasami zaś zrezygnowano z niej uznając adorację za wystarczającą. Adorację w Rzymie zastępowała niekiedy procesja z relikwiami. Towarzyszył jej śpiew tzw. improperiów, znanych w Polsce jako pieśń „Ludu mój, ludu". Liturgia słowa składać miała się przede wszystkim z odczytania fragmentu o męce Chrystusa według św. Jana. Miało to dla ludzi żyjących na przełomie starożytności i średniowiecza ogromne znaczenie. Janowy opis nie ma jedynie formuły historycznej kroniki faktów, ale celowo przybiera formę ukazującą ukrzyżowanie jako akt koronacji królewskiej i wywyższenia. Wizja ta mocno wpłynęła na sztukę sakralną, w której Chrystus na krzyżu ukazywany był w szatach królewskich i z koroną na głowie. Niekiedy przedstawiano go tryumfującego i uśmiechniętego. Stąd najpewniej zwyczaj zasłaniania figury Jezusa na dwa tygodnie przed Wielkanocą. Dopiero w czasie liturgii wielkopiątkowej ponownie je odsłaniano ukazując królewski majestat. Z natury pokutna i przygnębiająca natura Wielkiego Piątku mieszała się więc z nadzieją zwycięstwa i zapowiadała zmartwychwstanie.

Ważnym elementem liturgii była także modlitwa powszechna sięgająca czasów pierwszych chrześcijan. Wzmianki o tym zwyczaju odnaleźć można już w liście św. Pawła do Tymoteusza, gdzie Apostoł namawia do wspólnych modlitw za władców i cały lud boży. W Rzymie modlitwa powszechna przybrała konkretną formę. Najpierw diakon odczytywał intencję, potem następowała modlitwa w ciszy, po niej podsumowanie, czyli kolekta odśpiewywana ponownie przez diakona i potwierdzana przez wiernych słowem „Amen". W czasie Wielkiego Piątku w czasie modlitwy klęczano, wyjątek stanowiła jedynie intencja poświęcona Żydom, podczas której stano na znak oskarżenia ludności żydowskiej o zamordowanie Chrystusa. Aż do 1959 roku formuła tej modlitwy miała zresztą antysemicki wydźwięk. Określano w nich Żydów jako „perfidis", czyli wiarołomnych lub niewiernych. Tekst zmieniony został przez Jana XXIII, a następnie ulegał kolejnym modyfikacjom.

Wielki Piątek wiązał się także ze ścisłym postem. Niekiedy przybierał on formę radykalną i powstrzymywano się w ogóle od przyjmowania jakichkolwiek pokarmów. Wiązało się to również z nieformalnym zakazem wykonywania w tym dniu większości prac, zwłaszcza polowych, których wykonywanie groziło pomorem bydła i nieurodzajem. Nieliczne, na które pozwalano, wiązać miał się z sadzeniem kwiatów i warzyw w przydomowych ogrodach. Skromne prace należało wykonywać w pośpiechu, aby przez resztę roku człowieka nie dopadało lenistwo.

Ciąg dalszy na str. 19

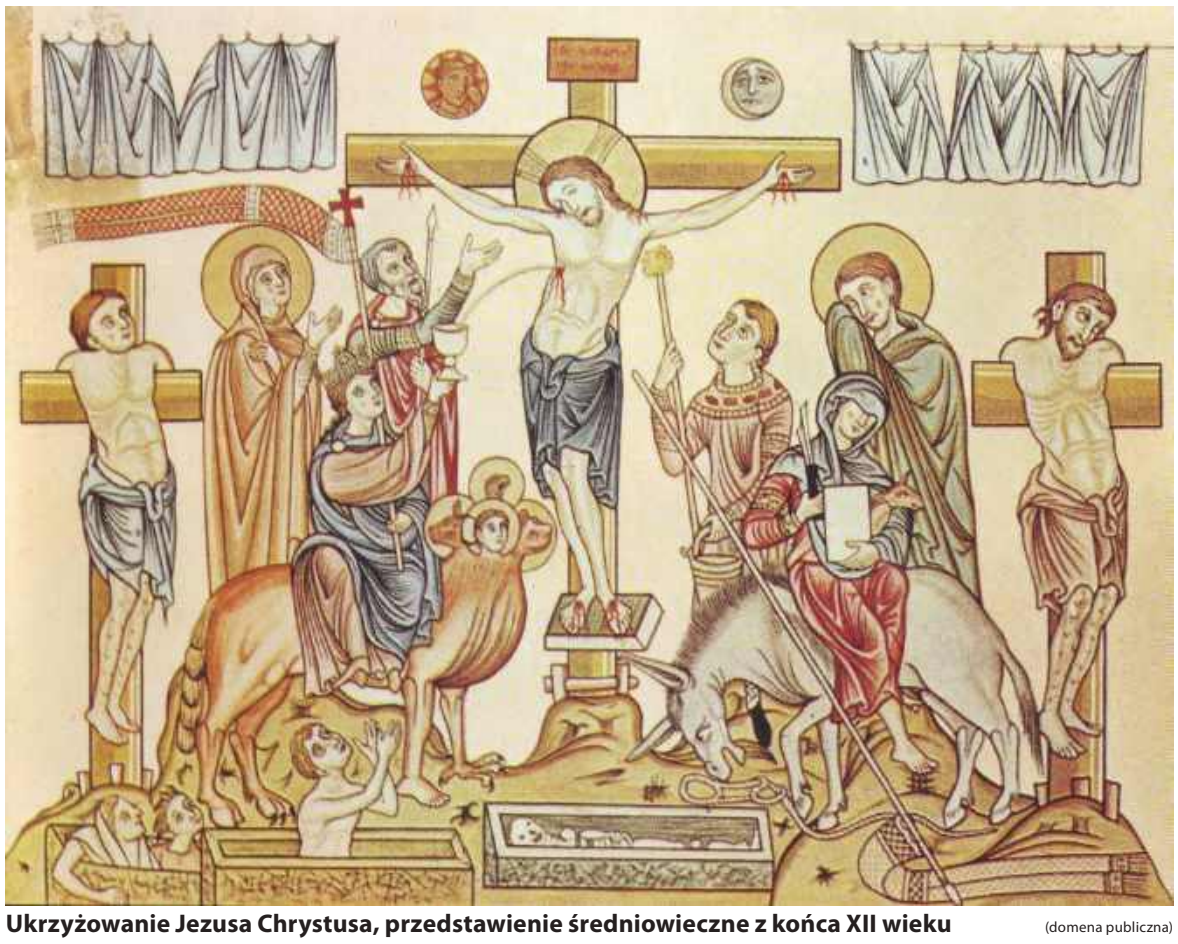

Ukrzyżowanie Jezusa Chrystusa, przedstawienie średniowieczne z końca XII wieku (domena publiczna)

eprasa.pl a0c0a6b1f2

eprasa.pl a0c0a6b1f2

Wszyscy jesteście wygranymi!

Wielkanoc w Golądkowie po raz trzynasty

11 kwietnia w Zespole Szkół Centrum Kształcenia Rolniczego w Golądkowie odbyła się już trzynasta edycja konkursu kulinarnego dla uczniów szkół podstawowych WIELKANOC W GOLĄDKOWIE. Organizatorem konkursu jest golądkowska szkoła oraz Hotel Narvil.

Najważniejsze cele konkursu to zdobywanie i pogłębianie arkanów sztuki kulinarnej, kultywowanie, propagowanie i pogłębianie wiedzy o tradycji i zwyczajach Świąt Wielkiej Nocy na terenie północnego Mazowsza, propagowanie żywności ekologicznej, zdrowego odżywiania, rozbudzanie inicjatywy, pomysłowości i kreatywności wśród uczniów, integracja społeczności szkolnych z różnych szkół, odkrywanie i promowanie utalentowanych uczniów, budowanie oraz rozwijanie postaw proekologicznych, eksplorowanie kuchni regionalnej i jej tajników związanych z przystawkami gorącymi.

Tak więc w piątek, z samego rana do Golądkowa przybyli podekscytowani i gotowi na kulinarne potyczki młodzi pasjonaci gotowania. Drużyny wyróżniały się specjalnie na tę okazję przygotowanymi strojami, fartuszkami i nakryciami głowy.

Do zmagań konkursowych stanęły drużyny ze szkół podstawowych: w Nowym Niestępowie, Dzierżeninie, Strzegocinie, Płocochowie, Gołyminie–Ośrodku, Gzach, Przewodowie Poduchownym, Winnicy i SP nr 1 w Pułtusku.

Jury w składzie Ewa Leszczyńska – dyrektor ZSCKR w Golądkowie, Przemysław Bednarz – szef kuchni Restauracji Aruana, Hotel Narvil Conference & Spa, Katarzyna Dudek - Polski Związek Łowiecki, przewodnicząca Zarządu Okręgowego w Ciechanowie, Krzysztof Tomalik – industrial talent manager, Lactalis Polska Sp. z o. o., Zakład Mleczarski w Winnicy – brało pod uwagę nie tylko walory smakowe dań, ale również organizację i higienę pracy, wykorzystanie składników (zero waste), stopień trudności wykonania dania, ocenę organoleptyczną gotowego dania, atrakcyjność przekąski gorącej, dekorację i sposób podania dania oraz prezentację.

Oceniający nie mieli łatwego zadania, bo młodzi kucharze bardzo ambitnie podeszli do swoich zadań. Drużyna ze Społecznej Szkoły Podstawowej w Gzach przygotowała ptysie z pastą jajeczną i łososiem, uczniowie z Nowego Niestępowa tartę z farszem jajecznym musem z łososia i sosem żurawinowym. Kolejny zespół, ze Szkoły Podstawowej w Strzegocinie, serwował zielone naleśniki pod chmurką, a ten ze szkoły w Gołyminie–Ośrodku pasztet wielkanocny z jajek. Następne dania to kaczka z jabłkami – Szkoła Podstawowa w Winnicy, wielkanocna pajda w panierce jajecznej ze skwarkami z białej kiełbasy – Szkoła Podstawowa nr 1 w Pułtusku, wielkanocny tost z jajkiem poche z sosem jogurtowo – majonezowym – Szkoła Podstawowa w Dzierżeninie, szlacheckie zrazy – Szkoła Podstawowa w Płocochowie, paszteciki drożdżowe z nadzieniem jajeczno – chrzanowym – Szkoła Podstawowa w Przewodowie Poduchownym.

Jak powiedział w podsumowaniu wyników Przemysław Bednarz, wielkim zaszczytem było próbowanie dań przygotowanych przez tak młodych ludzi i wszyscy uczestnicy mogą czuć się wygranymi, bo poziom był bardzo wyrównany. Dyrektor ZS CKR Ewa Leszczyńska dodała, by młodzi kucharze nie rezygnowali ze swojej pasji, nabierali umiejętności i wyniesione z konkursowych zmagań doświadczenia zabrali ze sobą, by wrócić tu za rok.

A oto wyniki kulinarnych zmagań:

I miejsce – drużyna ze Szkoły Podstawowej w Dzierżeninie.

II miejsce – drużyna ze Szkoły Podstawowej w Gołyminie–Ośrodku.

III miejsce – drużyna ze Szkoły Podstawowej w Nowym Niestępowie.

Wyróżnienie za współpracę i organizację pracy – Szkoła Podstawowa w Gzach.

Wszystkim uczestnikom serdecznie gratulujemy! Dodamy jeszcze, że Szkoła w Golądkowie jak zwykle przyjęła swoich gości serdecznie i po królewsku, częstując wyśmienitym jedzeniem, dbając o sprawną organizację i komfort wszystkich obecnych na konkursie. Uwagę zwracały też przepiękne dekoracje wielkanocne, tworzące niepowtarzalny nastrój. Warto na koniec docenić sponsorów, dzięki którym zostali obdarowani nie tylko zwycięzcy, ale również wszyscy uczestnicy konkursu, ich opiekunowie i inne zaangażowane osoby.

Sponsorzy:

Pierwsza nagroda oraz nagroda specjalna - Hotel Narvil Conference & Spa

Druga nagroda - Polski Związek Łowiecki, Zarząd Okręgowy w Ciechanowie

Trzecia nagroda - ZSCKR w Golądkowie

Upominki dla uczestników (nienagrodzonych) - Lactalis Polska Sp. z o. o., Zakład Mleczarski w Winnicy.

Do zobaczenia za rok w Golądkowie!

ED

eprasa.pl a0c0a6b1f2

eprasa.pl a0c0a6b1f2

Consweld Sp. z o.o. do swojej Siedziby w Starych Grochalach k. Leoncina zatrudni:

Ślusarz – Monter konstrukcji stalowych
Montaż konstrukcji stalowych z uwzględnieniem: przygotowania elementów do spawania, gratowania, fazowania, wiercenia, sczepiania konstrukcji wg dokumentacji
Umowa o pracę. Pełny Etat

Kontakt: 502-387-942
Sebastian Kochanowski
s.kochanowski@consweld.com

Consweld Sp. z o.o. do swojej Siedziby w Starych Grochalach k. Leoncina zatrudni:

Technolog-Programista Lasera CNC – możliwość przyuczenia
Programowanie maszyn – Laser MAZAK, rozwiązywanie problemów technologicznych i jakościowych. Rysunek techniczny, narzędzia pomiarowe. Znajomość AutoCad. Możliwość przyuczenia. Umowa o pracę.

Kontakt: 664 069 505
Damian Daniłow
d.danilow@consweld.com

OGŁOSZENIA DROBNE
do bieżącego numeru przyjmujemy
DO PONIEDZIAŁKU
do godziny 12:00.

INTER CARS
Filia Legionowo
ul. Zegrzyńska 4
tel.: 22 767 53 80
tel.: 22 767 53 89
INTERCARS.COM.PL

ZGŁASZANIE AWARII I USZKODZEŃ ORAZ BIEŻĄCE INFORMACJE O AWARIACH I PRACACH PLANOWYCH

TEL. 991

PGE Dystrybucja S.A Oddział Warszawa RE Legionowo
zawiadamia, że planowana jest przerwa w dostawie energii elektrycznej dla odbiorców zamieszkałych:

POWIAT LEGIONOWSKI

Data	gmina, miejscowość nazwy i zakres numerowy ulic	Numery i nazwy stacji	Wyłączenia w godzinach
15.04.2025	Karolino ul. Prosta od 44A do 56A ul. Karolińska 29, 31 ul. Babie Lato ul. Miętowa Ludwinowo Zegrzyńskie ul. Rolna	04-0852 (KAROLINO 2)	7:00-9:#0
15.04.2025	Jadwisin ul. Okrężna ul. Dojazdowa ul. Jerzego Szaniawskiego 30, 32, 32B, 34, 36	04-0902 (JADWISIN II "DOJAZDOWA")	9:30-12:00
15.04.2025	Wieliszew ul. Familijna od 7 do 7T	1813 (WIELISZEW POLNA 2)	10:00-14:00
15.04.2025	Skubianka ul. Beniamina	04-0640 (SKUBIANKA MSW)	12:00-14:#0
15.04.2025	Dębe od 83 do 85	04-1726 (DĘBE MAGAZYNY)	14:30-17:00
16.04.2025	Topolina ul. Staropolska ul. Żabi Chór 2, 6 ul. Gościniec od 29 do 45C numery nieparzyste, od 32 do 54 numery parzyste	04-1055 (TOPOLINA 4)	7:00-9:30
16.04.2025	Topolina ul. Sarmacka ul. Szlachecka 20, 20A, 20B, 22	04-1015 (TOPOLINA DZIAŁKI)	9:30-12:00
16.04.2025	Skrzeszew ul. Familijna od 1 do 16D Topolina ul. Kościelna od 1 do 4 ul. Graniczna dz. 469/1, 469/2	04-1512 (SKRZESZEW 8)	12:00-14:30
16.04.2025	Kałuszyn ul. Wspólna ul. Łagodna ul. Dolna	04-0945 (KAŁUSZYN AGACIAK)	14:30-17:00
17.04.2025	Chotomów ul. Baśniowa	04-1031 (CHOTOMÓW WYPOCZYNKOWA1)	9:00-13:00
24.04.2025	Aleksandrów od 1 do 27	04-1312 (ALEKSANDRÓW K/ŁOMIANEK 1)	9:00-14:30

POWIAT NOWODWORSKI

Data	gmina, miejscowość nazwy i zakres numerowy ulic	Numery i nazwy stacji	Wyłączenia w godzinach
15.04.2025	Pieńków 147A ul. Mariana Adamkiewicza 147A	04-0559 (PIEŃKÓW LAMPART)	8:00-14:00
15.04.2025	Pieńków 147A ul. Mariana Adamkiewicza 147A	04-0065 (NOWY DWÓR MAZOWIECKI BAZA SP.1)	9:00-14:00

Przerwy w dostawie energii elektrycznej spowodowane są koniecznością przeprowadzenia prac konserwacyjnych na urządzeniach energetycznych, za niedogodności przepraszamy

OBWIESZCZENIE STAROSTY NOWODWORSKIEGO
o wydaniu decyzji o zezwoleniu na realizację inwestycji drogowej

Na podstawie art. 11f ust. 3 ustawy z dnia 10 kwietnia 2003r. - o szczególnych zasadach przygotowania i realizacji inwestycji w zakresie dróg publicznych (tj. Dz. U. 2024r. poz. 311) **zawiadamiam, że na wniosek Wójta Gminy Czosnów** ul. Gminna 6, 05-152 Czosnów **w dniu 09.04.2025r. została wydana decyzja Nr 184/2025 znak: AB.6740.34.2025 z nadanym rygorem natychmiastowej wykonalności** o zezwoleniu na realizację inwestycji drogowej polegającej na **„Rozbudowie drogi gminnej KDD1 – ul. Graniczna na odcinku od drogi powiatowej nr 2405W do działki 79/3 w m. Łosia Wólka na terenie gminy Czosnów"** obejmującej niżej wymienione działki ewidencyjne:
jednostka ewidencyjna: 141402_2,
obręb 0025 – Łosia Wólka,
dz. ewid. nr: **50/24** (50/7), **50/6**, **51/4**, **413**, **52/4**, **55/30** (55/6), **55/32** (55/8), **55/34** (55/19), **55/36** (55/24), **58/2** (58), **59/17**, **60/13**, **61/15**, **61/18** (61/14), **61/20** (61/16), **62/8**, **62/12** (62/2), **62/14** (62/3), **62/16** (62/4), **71/4** (71/1), **71/2**, **76/7** (76/4), **76/5;**
jednostka ewidencyjna: 141402_2,
obręb 0001 – Adamówek,
dz. ewid. nr: **325/1**, **327/1** (327), **326/1** (326),
(numery w nawiasach oznaczają numery działek przed podziałem, ***pogrubionym drukiem*** *zaznaczono działki przeznaczone pod inwestycję drogową).*

Określenie nieruchomości lub ich części, z których korzystanie będzie ograniczone w związku z przebudową innych dróg publicznych oraz z przebudową zjazdów:
jednostka ewidencyjna: 141402_2,
obręb 0014 – Dobrzyń, dz. ewid. nr: **76,**
jednostka ewidencyjna: 141402_2,
obręb 0025 – Łosia Wólka, dz. ewid. nr: **72, 56/5, 57/1**

oraz informuję o możliwości zapoznania się przez strony postępowania z treścią ww. decyzji w Wydziale Architektury i Budownictwa Starostwa Powiatowego w Nowym Dworze Mazowieckim, ul. I. Paderewskiego 1B, w godzinach pracy urzędu: poniedziałek w godz. 8^{00}-17^{00}, wtorek-czwartek w godz. 8^{00}-16^{00}, piątek w godz. 8^{00}-15^{00}. Stronami postępowania w sprawie są wnioskodawca, dotychczasowi właściciele oraz użytkownicy wieczyści nieruchomości objęci wnioskiem.

Od decyzji stronie przysługuje prawo do wniesienia odwołania do Wojewody Mazowieckiego, za pośrednictwem Starosty Powiatu Nowodworskiego. Zgodnie z art. 49 ustawy – Kodeksu postępowania administracyjnego (Dz. U. 2024r., poz. 572) - doręczenie uważa się za dokonane po upływie czternastu dni od dnia publicznego ogłoszenia.

Termin na złożenie odwołania wynosi 14 dni od dnia doręczenia decyzji. Publiczne ogłoszenie następuje w Starostwie Powiatowym w Nowym Dworze Mazowieckim, w Urzędzie Gminy Czosnów, w urzędowych publikatorach teleinformatycznych – Biuletynie Informacji Publicznej w/w urzędów, a także w Tygodniku Nowodworskim.

Z up. STAROSTY
/-/ Andrzej Pacocha
WICESTAROSTA

Prezydent Miasta Legionowo uprzejmie informuje, że 2 maja 2025 r. jest dniem wolnym od pracy dla pracowników Urzędu Miasta Legionowo, w zamian za dzień świąteczny ustawowo wolny od pracy, który przypada w innym dniu niż niedziela, tj. 3 maja 2025 r.

GNI.6840.4.2024

Wyciąg z ogłoszenia o drugim ustnym przetargu nieograniczonym na sprzedaż nieruchomości

Burmistrz Zakroczymia działając na podstawie art. 37 ust. 1, art. 38 ust. 1 i 2, art. 40 ust. 1 pkt 1 ustawy z dnia 21 sierpnia 1997 r. o gospodarce nieruchomościami (Dz.U. z 2024 r. poz. 1145 ze zm.), rozporządzenia Rady Ministrów z dnia 14 września 2004 r. w sprawie sposobu i trybu przeprowadzania przetargów oraz rokowań na zbycie nieruchomości (Dz.U. z 2021 r. poz. 2213) oraz w związku z uchwałą nr XXIX/276/2020 Rady Miejskiej w Zakroczymiu z dnia 29 grudnia 2020 r. w sprawie zbycia nieruchomości stanowiących własność gminy Zakroczym ogłasza drugi ustny przetarg nieograniczony na sprzedaż opisanej poniżej nieruchomości:

NIERUCHOMOŚĆ PRZEZNACZONA DO SPRZEDAŻY	
Działka ew. nr 77 obręb 0010 Smoszewo o powierzchni 0,13 ha	
Oznaczenie nieruchomości wg księgi wieczystej	KW WA1N/00010332/4
Cena wywoławcza (netto): Wadium w złotych: Minimalne postąpienie:	104.000,00 zł 5.200,00 zł 1.040,00 zł Podatek VAT w wysokości 23% zostanie doliczony do ceny osiągniętej w przetargu.
Termin i miejsce przetargu	Przetarg odbędzie się w dniu **17.06.2025 r. o godz. 10:00** w Sali Konferencyjnej Urzędu Miejskiego w Zakroczymiu przy ul. Warszawskiej 7, 05-170 Zakroczym.
Miejsce wywieszenia i publikacji ogłoszenia o przetargu	Ogłoszenie o przetargu zostało wywieszone na tablicy ogłoszeń w Urzędzie Miejskim w Zakroczymiu oraz opublikowane na stronie internetowej https://zakroczym.bip.net.pl/
Informacja o przeznaczeniu do zbycia	Przeznaczona do sprzedaży w trybie przetargu ustnego nieograniczonego.
Dane teleadresowe, pod którymi można uzyskać szczegółowe informacje dotyczące przetargu	Dodatkowe informacje odnośnie przetargu można uzyskać w siedzibie Urzędu Miejskiego w Zakroczymiu przy ul. Warszawskiej 7, pok. nr 2 (parter) – tel. 22 112 02 58; poniedziałek, środa, czwartek w godz. 8.00 – 16.00, wtorek w godz. 8.00 – 17.00, piątek w godz. 8.00-15.00.

Burmistrz

/-/ Artur Ciecierski

STAROSTA PUŁTUSKI
podaje do publicznej wiadomości:

Na tablicy informacyjnej Starostwa Powiatowego w Pułtusku przy ul. Marii Skłodowskiej Curie 11 oraz na stronach internetowych urzędu: www.powiatpultuski.pl i BIP, będą umieszczone na okres 21 dni tj. od dnia 16.04.2025r. do dnia 06.05.2025r. wykazy nieruchomości przeznaczonej do wydzierżawienia. Wykazy dotyczą wydzierżawienia gruntu stanowiącego działkę nr 34/1, położoną w Pułtusku obręb 23, w częściach pod plac manewrowy oraz pod pawilon handlowy.

INFORMACJA

Prezydent Miasta Legionowo podaje do publicznej wiadomości, że zgodnie z art. 35 ust.1 i 2, ustawy o gospodarce nieruchomościami z dnia 21 sierpnia 1997 roku (Dz. U. z 2024 r., poz. 1145 z późn. zm.), na tablicy informacyjnej Urzędu Miasta Legionowo oraz na stronie internetowej Urzędu Miasta Legionowo www.bip.legionowo.pl, na okres 21 dni tj. od dnia 10 kwietnia 2025 roku do dnia 01 maja 2025 roku, został umieszczony wykaz nieruchomości do oddania w dzierżawę na czas do 3 lat, części nieruchomości oznaczonej jako stanowiącej część działek numer ewidencyjny 1 i 2 o łącznej powierzchni 200 m2, w obrębie ewidencyjnym numer 39, położonej przy zbiegu ul. gen. Józefa Sowińskiego oraz marsz. Józefa Piłsudskiego w Legionowie, która stanowi własność Gminy Miejskiej Legionowo. Grunt przeznaczony jest do oddania w dzierżawę na rzecz dotychczasowego dzierżawcy z przeznaczeniem na zorganizowanie ogródka restauracyjnego dla Restauracji „Q&Q".

Bliższych informacji udziela Urząd Miasta Legionowo ul. marsz. Józefa Piłsudskiego 41, /pok. Nr 3.06, II piętro/ lub pod nr tel.(22)766-40-57, (22)766-40-58.

Prezydent Miasta Legionowo
Bogdan Kiełbasiński

INFORMACJA

Prezydent Miasta Legionowo podaje do publicznej wiadomości, że zgodnie z art. 35 ust.1 i 2, ustawy o gospodarce nieruchomościami z dnia 21 sierpnia 1997 roku (Dz. U. z 2024 r., poz. 1145 z późn. zm.), na tablicy informacyjnej Urzędu Miasta Legionowo oraz na stronie internetowej Urzędu Miasta Legionowo www.bip.legionowo.pl, na okres 21 dni tj. od dnia 10 kwietnia 2025 roku do dnia 01 maja 2025 roku, został umieszczony wykaz nieruchomości przeznaczonej do oddania w dzierżawę na okres 3 lat, oznaczonej jako część nieruchomości stanowiącej część działki numer ewidencyjny 380/3 o powierzchni 700 m2, w obrębie ewidencyjnym nr 65, położonej przy ulicy Jana III Sobieskiego w Legionowie, która stanowi własność Gminy Miejskiej Legionowo. Grunt przeznaczony jest do oddania w dzierżawę na rzecz dotychczasowego dzierżawcy z przeznaczeniem na ogólnodostępny parking.

Informacji udziela Urząd Miasta Legionowo ul. marsz. Józefa Piłsudskiego 41, (pok. Nr 3.06, II piętro) lub pod nr tel.(22)766-40-57, (22)766-40-58.

Prezydent Miasta Legionowo
Bogdan Kiełbasiński

eprasa.pl a0c0a6b1f2

nadaj DROBNE na stronie
www.nadajdrobne.pl

PRACA

dam pracę

- Zatrudnię kierowcę kat. C+E w ruchu krajowym i międzynarodowym. Siedziba firmy okolice Nowego Dworu Maz. Kontakt: 505 003 100 505 003 100
NDM 53595
- Zatrudnię mechanika z doświadczeniem, umowa o pracę, pełen etat, zarobki od 5500 do 7000, praca w Nowy Dwór Maz. 514 619 487
LEG 53597

AUTO-MOTO

kupię

- Kupię Każde Auto Osobowe Dostawcze Busy Motory Skuter Quady Kampery Oraz przyczepy Campingowe Natychmiastowy Odbiór Szybka Wycena Najlepsze Ceny na Rynku Zaświadczenia do Kasacji Mogą być bez opłat i z Opłatami Skorodowane Nie Na Chodzie oraz Ładne i w Pełni Sprawne 507-188-144
LEG 53590

EDUKACJA

korepetycje

- **Matematyka - egzamin ósmoklasisty, ostatnia szansa. tel.502 97 5021**
LEG 53586

USŁUGI

remont i budowa

- Elektryk złota rączka 515010373
LEG 53588
- Malowanie, tapetowanie osobiście, solidnie 694-065-757
LEG 53577

- ZŁOTA RĄCZKA - usługi budowlane, hydrauliczne, elektryka, mniejsze i większe remonty. Szybko, tanio i solidnie. Referencje. 735953829
LEG 53589

ogrodnicze

- Wycinka drzew metodą alpinistyczną, sekcyjna wycinka drzew, przycinanie, prześwietlanie koron drzew, usuwanie martwych drzew, gałęzi, konarów, usługi rębakiem, zrębkowanie gałęzi oraz wywóz urobku. Z PODNOŚNIKA, MIEJSCA TRUDNO DOSTĘPNE, PROFESJONALNIE. 698-991-470
LEG 53176

inne

- **Anteny, usługi RTV, domofony, wideofony, alarmy. 608630582**
LEG 53592

PROFESJONALNE
NISZCZENIE
I UTYLIZACJA
DOKUMENTÓW
PRZYJEŻDŻAMY PO DOKUMENTY
VICTORIA-RECYCLING
Tel. 604 913 993

- PROFESIONALNE NISZCZENIE I UTYLIZACJA DOKUMENTÓW. VICTORIA-RECYCLING.
PRZYJEŻDŻAMY PO DOKUMENTY
Tel. 604 913 993
LEG 53578

- Wynajem i usługi podnośnikiem koszowym. Tel. 602 86 57 86, www.robert.media.pl
LEG 53551

BIZNES

NIERUCHOMOŚCI

sprzedam działkę

- Sprzedam działkę budowlaną w Chotomowie 4651 m 2, dojazd od ul. Gdańskiej. Działka objęta jest planem zagospodarowania przestrzennego. Teren ten jest oznakowany MN - dopuszczona jest zabudowa mieszkaniowa jednorodzinna, domy wolnostojące i bliźniacze, dopuszczona jest również działalność usługowa, nie uciążliwa dla środowiska. Na działce są młode drzewka (samosiejki) i kilka starszych dębów i sosen. Można zbierać prawdziwki. Działka od strony wschodniej sąsiaduje z łąką. Położenie, drzewa i rozmiar terenu dają tu przyjemne poczucie bycia na uboczu, w przyrodzie; a jednocześnie stacja, usługi, czy inne domy mieszkalne są bardzo blisko. Do stacji kolejowej 10 min. piechotą lub 3 min. samochodem. Do Warszawy 35min. samochodem. Do Jeziora Zegrzyńskiego 20min samochodem. Cena 280 zł za m2
Tel 502055002
LEG 53600

kupię nieruchomość

- **Kupię mieszkanie, może być do remontu lub zadłużone, w Legionowie lub Nasielsku. Pomogę w procedurach. Tel 504 285 806**
LEG 53574
- Kupię ziemię orną w okolicy Pułtuska, Płocochowa, Pokrzywnicy, Winnicy 888910560
PUL 53598

do wynajęcia

- Lokal w legionowskim RYNKU
Lokal użytkowy w bardzo dobrej lokalizacji. Klimatyczna piwnica (dwa poziomy) – łączna powierzchnia ok 80 m2 – w centrum Legionowa przy historycznym rynku. Wejście do pomieszczenia po schodkach przy ciągu komunikacyjnym ul. Rynek. W lokalu wcześniej funkcjonował pub, aktualnie salom kosmetyczny. W pomieszczeniu można również urządzić sklep, winiarnię, salon spa, kwiaciarnię, itp.,itd. idealne miejsce dla barber-a.
Tel. kontaktowy 601 30 85 91
http://toiowo.eu/legionowo-do-wynajecia-lokal-uzytkowy-przy-ulicy-rynek-2/
LEG 53599

Wynajmę pokój w Legionowie. 502 029 326
LEG 53538

poszukuję do wynajęcia

- **Szukam do wynajęcia niedrogiej kawalerki w Legionowie. 786 846 259**
LEG 53584

ROLNICTWO

sprzedam

- JAJA WIEJSKIE OD KUR GRZEBIĄCYCH Tel. 728 366 774 ul. Małołęcka 26, Nieporęt. Możliwość dowozu lub odbioru w Legionowie, 22 784 69 72.
LEG 53576
- Paszowóz JF-Stoll Feeder VM8 z możliwością powiększenia do VM10, stan bdb 695 417 736, 665 025 845
PUL 53596

UROCZYSTOŚCI

organizacja imprez

- Parodysta, wodzirej, konferansjer, animator kultury, półfinalista programu „Mam talent" - tanio, solidnie - Legionowo i okolice 791833101
LEG 53575

RESTAURACJA
LEGIONOWSKA

- **RESTAURACJA LEGIONOWSKA; chrzciny, komunie, stypy, urodziny, uroczyste obiady, romantyczne kolacje, catering. Tel. 505-360-809, www.legionowska.pl**
LEG 53178

SPRZĘT IT

MATRYMONIALNE

KOMUNIKATY

RÓŻNE

- Sprzedam duże drewniane rzeźby, kapliczki 601913597
LEG 53386
- **Sprzedam: parapety i stopnie schodowe: dębowe 100 x 30 x 3.8 cm - cena 130 +vat (klasa rustic); jesionowe 120 x 30 x 3.8 cm 130 zl +vat. Telefon 607607700**
PL 53548

FOTO
-TANIO-
VIDEO
www.foto-legionowo.pl

AUTO NAPRAWA
• MECHANIKA • GEOMETRIA • CZĘŚCI
• WYWAŻANIE KÓŁ • KLIMATYZACJA
Adam Szczypkowski
05-110 JABŁONNA ul. WYGONOWA 1
pn. – pt.: 8.00 - 17.00
☎605 94 91 91
022 782 49 10

Rolety,Verticale,Moskitiery
tel. 608 682 772
Pomiar i wycena Gratis!

OGŁOSZENIA DROBNE
do bieżącego numeru
przyjmujemy
DO PONIEDZIAŁKU
do godziny 12:00.

OGŁOSZENIE

Konkurs na stanowisko Prezesa Zarządu KZB Legionowo Sp. z o.o. w Legionowie

Rada Nadzorcza KZB Legionowo Sp. z o.o.
z siedzibą w Legionowie, ul. marsz. J. Piłsudskiego 3
ogłasza konkurs na stanowisko
Prezesa Zarządu KZB Legionowo Sp. z o.o. w Legionowie.

Nazwa i adres Spółki: KZB Legionowo Sp. z o.o. ul. marsz. Piłsudskiego 3, 05-120 Legionowo
KRS 0000478396

Stanowisko objęte konkursem
Prezes Zarządu KZB Legionowo Sp. z o.o.

Wymagania formalne, jakie powinien spełniać kandydat

Kandydat na stanowisko Prezesa Zarządu KZB Legionowo Sp. z o.o. w Legionowie powinien spełniać następujące wymagania formalne:

a) posiada wykształcenie wyższe lub wykształcenie wyższe uzyskane za granicą uznane w Rzeczypospolitej Polskiej, na podstawie przepisów odrębnych,

b) posiada co najmniej 5-letni okres zatrudnienia na podstawie umowy o pracę, powołania, wyboru, mianowania, spółdzielczej umowy o pracę, lub świadczenia usług na podstawie innej umowy lub wykonywania działalności gospodarczej na własny rachunek,

c) posiada co najmniej 3-letnie doświadczenie na stanowiskach kierowniczych lub samodzielnych albo wynikające z prowadzenia działalności gospodarczej na własny rachunek,

d) spełnia inne niż wymienione w lit. a-c wymogi określone w przepisach odrębnych, a w szczególności nie narusza ograniczeń lub zakazów zajmowania stanowiska członka organu zarządzającego w spółkach handlowych;

Kandydatem na stanowisko Prezesa Zarządu KZB Legionowo Sp. z o.o. nie może być osoba, która spełnia przynajmniej jeden z poniższych warunków:

a) pełni funkcję społecznego współpracownika albo jest zatrudniona w biurze poselskim, senatorskim, poselsko-senatorskim lub biurze posła do Parlamentu Europejskiego na podstawie umowy o pracę lub świadczy pracę na podstawie umowy zlecenia lub innej umowy o podobnym charakterze,

b) wchodzi w skład organu partii politycznej reprezentującego partię polityczną na zewnątrz oraz uprawnionego do zaciągania zobowiązań,

c) jest zatrudniona przez partię polityczną na podstawie umowy o pracę lub świadczy pracę na podstawie umowy zlecenia lub innej umowy o podobnym charakterze,

d) pełni funkcję z wyboru w zakładowej organizacji związkowej lub zakładowej organizacji związkowej spółki z grupy kapitałowej,

e) jej aktywność społeczna lub zarobkowa rodzi konflikt interesów wobec działalności spółki.

Wymagania dodatkowe, oczekiwane od kandydatów

Wskazane jest, aby kandydat na stanowisko Prezesa Zarządu Spółki spełniał następujące dodatkowe wymagania w zakresie wiedzy, kwalifikacji i doświadczenia:

a) znajomość zasad funkcjonowania i zarządzania spółką prawa handlowego, w tym znajomość zasad funkcjonowania spółek handlowych z udziałem jednostek samorządu terytorialnego;

b) doświadczenie wynikające z pełnienia funkcji członka zarządu lub rady nadzorczej prawa handlowego;

c) znajomość zagadnień związanych z zarządzaniem i kierowaniem zespołami pracowników;

d) doświadczenie we współpracy z jednostkami samorządu terytorialnego;

e) znajomość zasad funkcjonowania samorządu terytorialnego.

Warunki, które winno spełniać zgłoszenie kandydata

Warunkiem wzięcia udziału w konkursie jest zgłoszenie pisemnej oferty w zaklejonej kopercie, z dopiskiem:„Konkurs na stanowisko Prezesa Zarządu KZB Legionowo Sp. z o.o. w Legionowie" w Biurze Obsługi Klienta Spółki, ul. Piłsudskiego 3, parter lub przesłanie jej pocztą na adres KZB Legionowo Sp. z o.o. ul. Piłsudskiego 3, 05-120 Legionowo, z zastrzeżeniem, że oferta winna wpłynąć do Spółki w terminie do dnia 5 maja 2025 r. godz. 12.00. Decyduje data i godzina wpływu oferty do Spółki. Na kopercie nie umieszcza się danych osobowych kandydata.

Oferta winna zawierać:

1) kwestionariusz osobowy - załącznik nr 1;

2) pisemne oświadczenia według wzoru –załącznik nr 2;

3) dokumenty potwierdzające spełnienie warunków udziału w konkursie określonych w § 2 ust. 1 Regulaminu. Dokumenty dołącza się w oryginałach lub poświadczonych odpisach (kserokopiach), przy czym odpisy (kserokopie) mogą być poświadczone przez kandydata. Koszty uzyskania dokumentów ponosi kandydat;

4) CV zawierające opis dotychczasowych osiągnięć kandydata w pracy zawodowej;

5) list motywacyjny;

6) informację o odbytych studiach podyplomowych, kursach, szkoleniach i zdobytych uprawnieniach;

7) oświadczenie o posiadaniu obywatelstwa polskiego;

8) oświadczenie o korzystaniu z pełni praw publicznych;

9) oświadczenie o nieskazaniu prawomocnym wyrokiem za umyślne przestępstwo lub umyślne przestępstwo skarbowe, w tym za przestępstwa określone w przepisach rozdziału XXXIII-XXXVII Kodeksu karnego oraz art. 587, art. 590 i art. 591 Kodeksu spółek handlowych oraz oświadczenie o tym, że przeciwko kandydatowi nie toczy się postępowanie karne.

Informacje o Regulaminie przeprowadzenia konkursu na stanowisko Prezesa Zarządu KZB Legionowo Sp. z o.o. w Legionowie.

Regulamin konkursu został opublikowany na stronie internetowej Spółki www.kzb-legionowo.pl oraz na stronie Biuletynu Informacji Publicznej Spółki www.bip.kzb-legionowo.pl

LINK DO REGULAMINU KONKURSU:
https://kzb-legionowo.pl/images/konkursy/2025/r_11042025.pdf

eprasa.pl a0c0a6b1f2

JARMARK KUPON NA DROBNE ZA 1 GROSIK

WYPEŁNIJ DRUKOWANYMI LITERAMI WPISUJĄC W KRATKĘ JEDNĄ LITERĘ ROBIĄC ODSTĘP MIĘDZY WYRAZAMI

☐ SZUKAM PRACY

☐ ODDAM ZA DARMO

Zlecający
(Tylko do wiadomości redakcji)

imię

nazwisko

ulica

numer domu

kod, miejscowość

podpis

KUPON JEDNORAZOWY

1. Wypełniony kupon prosimy przynieść do biur ogłoszeń tygodników: Mazowieckie To i Owo, Lokalna, Tygodnik Nowodworski, Tygodnik Pułtuski.
2. Kupon bez pełnych, czytelnych danych zlecającego jest nieważny.
3. Redakcja nie odpowiada za treść ogłoszeń.

GNI.6840.11-20.2024

Wyciąg z ogłoszenia o drugich ustnych przetargach nieograniczonych na sprzedaż nieruchomości

Burmistrz Zakroczymia działając na podstawie art. 37 ust. 1, art. 38 ust. 1 i 2, art. 40 ust. 1 pkt 1 ustawy z dnia 21 sierpnia 1997 r. o gospodarce nieruchomościami (Dz.U. z 2024 r. poz. 1145 ze zm.), Rozporządzenia Rady Ministrów z dnia 14 września 2004 r. w sprawie sposobu i trybu przeprowadzania przetargów oraz rokowań na zbycie nieruchomości (Dz.U. z 2021 r. poz. 2213) oraz w związku z uchwałą nr XXIX/275/2020 Rady Miejskiej w Zakroczymiu z dnia 29 grudnia 2020 r.

NIERUCHOMOŚCI PRZEZNACZONE DO SPRZEDAŻY

I. Działka ew. nr 62/24 obręb 0007 Mochty-Smok o powierzchni 0,0751 ha
Cena wywoławcza: 52.000,00 zł
Wadium w złotych: 2.600,00 zł
Podatek VAT w wysokości 23% zostanie doliczony do ceny osiągniętej w przetargu

II. Działka ew. nr 62/25 obręb 0007 Mochty-Smok o powierzchni 0,0760 ha
Cena wywoławcza: 53.000,00 zł
Wadium w złotych: 2.650,00 zł
Podatek VAT w wysokości 23% zostanie doliczony do ceny osiągniętej w przetargu

III. Działka ew. nr 62/26 obręb 0007 Mochty-Smok o powierzchni 0,0751 ha
Cena wywoławcza: 52.000,00 zł
Wadium w złotych: 2.600,00 zł
Podatek VAT w wysokości 23% zostanie doliczony do ceny osiągniętej w przetargu

IV. Działka ew. nr 62/27 obręb 0007 Mochty-Smok o powierzchni 0,0751 ha
Cena wywoławcza: 52.000,00 zł
Wadium w złotych: 2.600,00 zł
Podatek VAT w wysokości 23% zostanie doliczony do ceny osiągniętej w przetargu

V. Działka ew. nr 62/28 obręb 0007 Mochty-Smok o powierzchni 0,0751 ha
Cena wywoławcza: 52.000,00 zł
Wadium w złotych: 2.600,00 zł
Podatek VAT w wysokości 23% zostanie doliczony do ceny osiągniętej w przetargu

VI. Działka ew. nr 62/29 i 62/39 obręb 0007 Mochty-Smok o powierzchni 0,0792 ha
Cena wywoławcza: 55.000,00 zł
Wadium w złotych: 2.750,00 zł
Podatek VAT w wysokości 23% zostanie doliczony do ceny osiągniętej w przetargu

VII. Działka ew. nr 62/30 i 62/40 obręb 0007 Mochty-Smok o powierzchni 0,0751 ha
Cena wywoławcza: 52.000,00 zł
Wadium w złotych: 2.600,00 zł
Podatek VAT w wysokości 23% zostanie doliczony do ceny osiągniętej w przetargu

VIII. Działka ew. nr 62/31 i 62/41 obręb 0007 Mochty-Smok o powierzchni 0,0751 ha
Cena wywoławcza: 52.000,00 zł
Wadium w złotych: 2.600,00 zł
Podatek VAT w wysokości 23% zostanie doliczony do ceny osiągniętej w przetargu

IX. Działka ew. nr 62/32 i 62/42 obręb 0007 Mochty-Smok o powierzchni 0,1104 ha
Cena wywoławcza: 77.000,00 zł
Wadium w złotych: 3.850,00 zł
Podatek VAT w wysokości 23% zostanie doliczony do ceny osiągniętej w przetargu

Oznaczenie nieruchomości wg księgi wieczystej	KW WA1N/00021306/3
Termin i miejsce przetargu	Przetargi odbędą się w Sali Konferencyjnej Urzędu Miejskiego w Zakroczymiu przy ul. Warszawskiej 7, 05-170 Zakroczym w dniach: Działka ew. nr 62/24 - 10.06.2025 r. o godz. 11:00 Działka ew. nr 62/25 - 10.06.2025 r. o godz. 12:00 Działka ew. nr 62/26 - 10.06.2025 r. o godz. 13:00 Działka ew. nr 62/27 - 10.06.2025 r. o godz. 14:00 Działka ew. nr 62/28 - 12.06.2025 r. o godz. 11:00 Działka ew. nr 62/29 i 62/39 - 12.06.2025 r. o godz. 12:00 Działka ew. nr 62/30 i 62/40 - 12.06.2025 r. o godz. 13:00 Działka ew. nr 62/31 i 62/41 - 12.06.2025 r. o godz. 14:00 Działka ew. nr 62/32 i 62/42 - 12.06.2025 r. o godz. 15:00
Miejsce wywieszenia i publikacji ogłoszenia o przetargu	Ogłoszenie o przetargu zostało wywieszone na tablicy ogłoszeń w Urzędzie Miejskim w Zakroczymiu oraz opublikowane na stronie internetowej https://zakroczym.bip.net.pl/
Informacja o przeznaczeniu do zbycia	Przeznaczone do sprzedaży w trybie przetargu ustnego nieograniczonego.
Dane teleadresowe, pod którymi można uzyskać szczegółowe informacje dotyczące przetargu	Dodatkowe informacje odnośnie przetargu można uzyskać w siedzibie Urzędu Miejskiego w Zakroczymiu przy ul. Warszawskiej 7, pok. nr 2 (parter) – tel. 22 112 02 58; poniedziałek, środa, czwartek w godz. 8.00 – 16.00, wtorek w godz. 8.00 – 17.00, piątek w godz. 8.00-15.00.

Burmistrz

/-/ Artur Ciecierski

WYCIĄG Z OGŁOSZENIA O PRZETARGU OGRANICZONYM

OGŁASZAM I USTNY PRZETARG OGRANICZONY DO WŁAŚCICIELI NIERUCHOMOŚCI PRZYLEGŁYCH NA SPRZEDAŻ NIERUCHOMOŚCI Z ZASOBU NIERUCHOMOŚCI KOMUNALNYCH GMINY CZOSNÓW.

Obręb ewidencyjny – CZĄSTKÓW MAZOWIECKI, gm. Czosnów

Działka ew. nr 342/4 o pow.0,0488 ha;
- RIIIb-0,0488 ha
- KW WA1N/00041246/0

Działka niezabudowana bez dojazdu. Nieruchomość o kształcie regularnym zbliżonym do równoległoboku. Teren poziomy, płaski.
Działka nr ew. 342/4 zgodnie z miejscowym planem zagospodarowania przestrzennego dla części terenu Gminy Czosnów - Uchwała Rady Gminy Czosnów Nr XXIII/188/2016 z dnia 28.06.2016 r., Uchwała Rady Gmin Czosnów Nr XXXIII/280/2021 z dnia 22-04-2021r. położona jest na terenach zabudowy usługowo-produkcyjnej , oznaczona na rysunku Planu symbolem „P-2".
Z uwagi na ograniczoną powierzchnię oraz brak dojazdu działka zostanie zbyta w wyniku przetargu ograniczonego do właścicieli nieruchomości przyległych.

Cena wywoławcza: 72 000,00 zł netto *(słownie: siedemdziesiąt dwa tysiące złotych netto).*
Wadium wynosi: 7 200,00 zł *(słownie: siedem tysięcy dwieście złotych).*

Cenę nabycia nieruchomości stanowi cena osiągnięta w przetargu plus podatek od towarów i usług, zgodnie z obowiązującymi przepisami.

Nieruchomość nie jest obciążona na rzecz osób trzecich jak również nieobjęta jest zobowiązaniami.

Przetarg odbędzie się w Urzędzie Gminy Czosnów ul. Gminna 6 sala nr 15 (I piętro) dnia 19 maja 2025 r. o godz. 10^{00}.
W przetargu mogą brać udział jedynie właściciele nieruchomości przyległych.
Ogłoszenie o przetargu zostanie wywieszone w dniu 15 maja 2025 r. na tablicach ogłoszeń: Urzędu Gminy Czosnów i sołectwa Cząstków Mazowiecki oraz zamieszczone na stronie BIP i stronie urzędu.
Dodatkowe informacje o przetargu można uzyskać w Urzędzie Gminy, pokój nr 2 lub telefonicznie pod nr 785-02-01 w 142 w godzinach pracy urzędu.

Wójt Gminy Czosnów
Anna Maliszewska

GNI.6840.5-10.2024

Wyciąg z ogłoszenia o drugich ustnych przetargach nieograniczonych na sprzedaż nieruchomości

Burmistrz Zakroczymia działając na podstawie art. 37 ust. 1, art. 38 ust. 1 i 2, art. 40 ust. 1 pkt 1 ustawy z dnia 21 sierpnia 1997 r. o gospodarce nieruchomościami (Dz.U. z 2024 r. poz. 1145 ze zm.), Rozporządzenia Rady Ministrów z dnia 14 września 2004 r. w sprawie sposobu i trybu przeprowadzania przetargów oraz rokowań na zbycie nieruchomości (Dz.U. z 2021 r. poz. 2213) oraz w związku z uchwałą Nr XXXIII/295/2021 Rady Miejskiej w Zakroczymiu z dnia 31 marca 2021 r. w sprawie wyrażenia zgody na zbycie nieruchomości stanowiących własność gminy Zakroczym:

NIERUCHOMOŚCI PRZEZNACZONE DO SPRZEDAŻY

I. Działka ewidencyjna numer 15/9 obręb 0010 Smoszewo o powierzchni 0,0750 ha
Cena wywoławcza: 75.000,00 zł
Wadium w złotych: 3.750,00 zł
Podatek VAT w wysokości 23% zostanie doliczony do ceny osiągniętej w przetargu.

II. Działka ewidencyjna numer 15/10 obręb 0010 Smoszewo o powierzchni 0,0750 ha
Cena wywoławcza: 75.000,00 zł
Wadium w złotych: 3.750,00 zł
Podatek VAT w wysokości 23% zostanie doliczony do ceny osiągniętej w przetargu.

III. Działka ewidencyjna numer 15/11 obręb 0010 Smoszewo o powierzchni 0,0750 ha
Cena wywoławcza: 75.000,00 zł
Wadium w złotych: 3.750,00 zł
Podatek VAT w wysokości 23% zostanie doliczony do ceny osiągniętej w przetargu.

IV. Działka ewidencyjna numer 15/14 obręb 0010 Smoszewo o powierzchni 0,0906 ha
Cena wywoławcza: 90.000,00 zł
Wadium w złotych: 4.500,00 zł
Podatek VAT w wysokości 23% zostanie doliczony do ceny osiągniętej w przetargu.

V. Działka ewidencyjna numer 15/15 obręb 0010 Smoszewo o powierzchni 0,0833 ha
Cena wywoławcza: 83.000,00 zł
Wadium w złotych: 4.150,00 zł
Podatek VAT w wysokości 23% zostanie doliczony do ceny osiągniętej w przetargu.

VI. Działka ewidencyjna numer 15/16 obręb 0010 Smoszewo o powierzchni 0,0833 ha
Cena wywoławcza: 83.000,00 zł
Wadium w złotych: 4.150,00 zł
Podatek VAT w wysokości 23% zostanie doliczony do ceny osiągniętej w przetargu.

Oznaczenie nieruchomości wg księgi wieczystej	KW WA1N/00039967/3
Termin i miejsce przetargu	Przetargi odbędą się w Sali Konferencyjnej Urzędu Miejskiego w Zakroczymiu przy ul. Warszawskiej 7, 05-170 Zakroczym w dniach: Działka ew. nr 15/9 - 03.06.2025 r. o godz. 11:00 Działka ew. nr 15/10 - 03.06.2025 r. o godz. 12:00 Działka ew. nr 15/11 - 03.06.2025 r. o godz. 13:00 Działka ew. nr 15/14 - 05.06.2025 r. o godz. 11:00 Działka ew. nr 15/15 - 05.06.2025 r. o godz. 12:00 Działka ew. nr 15/16 - 05.06.2025 r. o godz. 13:00
Miejsce wywieszenia i publikacji ogłoszenia o przetargu	Ogłoszenie o przetargu zostało wywieszone na tablicy ogłoszeń w Urzędzie Miejskim w Zakroczymiu oraz opublikowane na stronie internetowej https://zakroczym.bip.net.pl/
Informacja o przeznaczeniu do zbycia	Przeznaczone do sprzedaży w trybie przetargu ustnego nieograniczonego.
Dane teleadresowe, pod którymi można uzyskać szczegółowe informacje dotyczące przetargu	Dodatkowe informacje odnośnie przetargu można uzyskać w siedzibie Urzędu Miejskiego w Zakroczymiu przy ul. Warszawskiej 7, pok. nr 2 (parter) – tel. 22 112 02 58; poniedziałek, środa, czwartek w godz. 8.00 – 16.00, wtorek w godz. 8.00 – 17.00, piątek w godz. 8.00-15.00.

Burmistrz

/-/ Artur Ciecierski

eprasa.pl a0c0a6b1f2

Ciąg dalszy ze str. 12

W Polsce przyjął się również zwyczaj malowania w tym dniu pisanek. Twierdzono, że w tym dniu człowiek powinien powstrzymać się od czesania, włosy pozostawiać w nieładzie, oraz nie przeglądać się w lustrze. Na ziemiach polskich jedyną uciechą dnia miał być tzw. pogrzeb żuru, w czasie którego wylewano resztki wielkopostnego barszczu lub gar z nim zakopywano w pobliżu chałupy. Obowiązkowa była jałmużna, której nie można było odmówić. Stąd też wsie i miasteczka zapełniały się nędzarzami i ludźmi chorymi, którzy błagali o drobny datek. Towarzyszyli im często biczownicy, którzy skazywali swoje ciało na chłostę, kalecząc się niekiedy aż do krwi. Mozaikę tę mogły uzupełnić inscenizację drogi krzyżowej, potężne misteria teatralno-religijne, które miały pomóc w przeżyciu tego dnia.

Współczesna droga krzyżowa w Ulm - Szymon z Cyreny pomaga nieść krzyż Chrystusowi

fot. Unterillertaler, opublikowano na licencji Creative Commons Attribution-Share Alike 3.0 Unported

Celebrację wielkopiątkową kończono urządzeniem symbolicznego grobu Chrystusa i złożeniem tam konsekrowanej hostii i adorowanego wcześniej krzyża. Zwyczaj, pochodzący prawdopodobnie z Bliskiego Wschodu, do Polski dotarł z Niemiec. Często urozmaicany był przez postawienie przy grobie straży, która wytrwać miała na czuwaniu aż do Wielkanocy. Tak rozpoczynał się okres oczekiwania na sobotni wieczór, kiedy rozpocząć miała się wielka liturgia Wigilii Paschalnej prowadząca już wprost do Wielkanocy.

Tomasz Leszkowicz
https://histmag.org

O symbolach wielkanocnych: palmie, jajku, soli

Ze świętami Wielkanocy związane są takie symbole jak palma, jajko, sól, chrzan. O znaczeniach tych symboli opowiada dr Katarzyna Waszczyńska z Instytutu Etnologii i Antropologii Kulturowej UW. Wyjaśnia, że symbole te z jednej strony wywodzą się z religii chrześcijańskiej, z drugiej – sięgają tradycji pogańskiej

Nadejście świąt zapowiada palma wielkanocna. – *Zgodnie z tradycją chrześcijańską palma to zarówno symbol męczeństwa, jak i triumfu. Tradycyjnie uważano ją też za symbol sił witalnych, życia, corocznego odnawiania roślin* – mówi cytownana na stronie UW **dr Katarzyna Waszczyńska** z Instytutu Etnologii i Antropologii Kulturowej UW.

Poświęconej palmie przypisano niezwykłą moc, mającą ochronić domostwa przed ogniem. Dawniej zanoszono też palmę do pomieszczeń gospodarczych, wierząc, że ustrzeże zwierzęta przed złem. A gdy po raz pierwszy wyprowadzano krowy czy owce na pastwiska, delikatnie uderzano je palemką, by dawały dużo mleka czy wełny. Rolnicy pod pierwszą skibę wkładali gałązki wyjęte z wielkanocnej palmy. Ten rytuał miał uświęcić ich pola i dodać ziemi życiodajnej energii.

Tradycyjna palma wykonana jest z roślin zimozielonych, np. bukszpanu bądź tui, witek wierzbowych zakończonych puchatymi baziami (kotki wierzbowe), przyozdabiają ją kwiaty. – *Mniej więcej do połowy XX wieku szczególne znaczenie przypisywano kotkom wierzbowym. Sądzono, że zjedzenie poświęconej bazi chroni przed bólem gardła. A rośliny zimozielone, np. bukszpan czy świerk, mają zaklęte w sobie życie wieczne* – wyjaśnia dr Waszczyńska.

Jeśli chodzi o zwyczaj święcenia pokarmów, to jak czytamy w informacji UW, był on praktykowany już w XVI wieku. Na Pomorzu oraz terenach nazywanych od XIX wieku Mazurami, święcenie pokarmów zaczęło upowszechniać się jednak dopiero po II wojnie światowej. – *Na wsiach oprócz tradycyjnych pokarmów dawniej święcono też pokarm dla zwierząt oraz wszystko to, co rolnikom gwarantowało przetrwanie: wodę, kaszę jaglaną, bulwy kartofli, garść zboża do siewu* – mówi badaczka.

Dodaje też, że w tradycji święcenia pokarmów można zaobserwować pewną zmienność. – *Dawniej gospodynie, przygotowując koszyczek do poświęcenia, wkładały do niego baranka z masła bądź cukru, a także: chleb, kołacz, mięso, wędliny, jajka, sól i chrzan* – mówi dr Waszczyńska i podkreśla, że najważniejsze w święconce są sól i chrzan, symbole nawiązujące do męki Chrystusa. Sól ma podwójne znaczenie odwołujące się do męczeństwa i oczyszczenia. – *Podczas wieczerzy sederowej, odbywającej się w trakcie trwającego właśnie żydowskiego święta Pesach, równie istotne znaczenie ma słona woda i chrzan. Przypominają one o ciężkich doświadczeniach, jakich naród żydowski doznał w niewoli egipskiej. Należy tu zauważyć nawiązanie do wspólnej tradycji judeochrześcijańskiej* – tłumaczy antropolożka.

Jeśli chodzi o symbolikę jajka, to sięga ona starożytności i mitów kosmogonicznych. Jajko to praźródło naturalnego życia, które zawiera w sobie tajemnicę. Symbolizuje rozwój, zdrowie, energię, a w chrześcijaństwie – zmartwychwstanie. – *Znów pojawia się tu element dwoistości. W sensie religijnym postrzegamy jajko jako symbol życia i zmartwychwstania, w kulturze jest kojarzone z budzącą się do życia przyrodą, życiodajnością, obfitością, dostatkiem i szczęściem* — mówi dr Waszczyńska. Dodaje też, że moc jajka może zostać zwiększona. Jednym ze sposobów jest zdobienie jajka. I tak na przykład jajka czerwone i zielone kojarzone są z życiodajnością.

– *Śmigus i dyngus mają dwa odrębne znaczenia. Śmigus może być mokry i wiąże się wtedy z polewaniem wodą, ale może być też suchy – wtedy kojarzy się ze smaganiem witkami wierzbowymi. Wierzono, że uderzenie kogoś witką wierzbową zapewni mu szczęście i zagwarantuje odradzające się życie. Dyngus oznacza zaś wykup. Jeśli oczekiwało się na wiosennych kolędników, którzy składali wielkanocne życzenia, to trzeba było dać im dyngus w postaci pisanek czy ciasta* — opowiada dr Waszczyńska.

Więcej informacji na stronie UW
https://www.uw.edu.pl/w-kregu-wielkanocnej-tradycji/

PAP - Nauka w Polsce

eprasa.pl a0c0a6b1f2

Brązowy medal dla siatkarek PGE LTS Legionovia

Podczas Młodzieżowych Mistrzostw Polski Juniorek Młodszych 13 kwietnia br. w Proszowicach siatkarki PGE LTS Legionovia wywalczyły brązowy medal. Oprócz sukcesu drużynowego Legionovia może pochwalić się także wyróżnieniem indywidualnym – najlepszą libero turnieju została uznana Julia Kędzierska. Gratulujemy!

red.

WYBORY 2025

DLATEGO ZAGŁOSUJĘ na Karola Nawrockiego

Popieram Karola Nawrockiego kandydata na Prezydenta RP, ponieważ ma pomysł na Polskę bezpieczną, silną i bogatą. W programie ma również ochronę rodziny, chce by polskie rodziny miały zapewniony byt materialny, szczególnie (te z większą liczbą dzieci) wielodzietne, a takie są, by mogły poprawić swoje warunki mieszkaniowe.

Gdy zostanie prezydentem na pewno dotrzyma składane obietnice. Już jako prezes IPN dał się poznać jako człowiek, który dotrzymuje obietnicy, jako Polak i patriota.

Zniknęły z przestrzeni publicznej symbole zniewolenia sowieckiego, chociaż jeszcze jeden największy nadal króluje w samym centrum stolicy.

Dlatego wierzę, że gdy będzie prezydentem dotrzyma słowa i zrealizuje składane w kampanii wyborczej obietnice.

Jest odpowiedzialnym i odważnym kandydatem i będę głosować na Karola Nawrockiego.

Poglądy kandydata zbieżne są z moimi poglądami odnośnie polityki rodzinnej, społecznej i szeroko pojętej polityki.

Zachęcam do oddania głosu w majowych wyborach na pana Karola Nawrockiego.

Krystyna - ekonomistka, emeryt

LEGIONOWO. Armia Krajowa

Wyróżnienie za troskę o lokalną historię

Anna Szwarczewska i Andrzej Bochacz otrzymali odznakę pamiątkową „Za zasługi dla ŚZŻAK". Ich działania zostały docenione przez Światowy Związek Żołnierzy Armii Krajowej

Pamięć o bohaterach i wspólna troska o lokalną historię łączą ludzi – niezależnie od ich codziennych ról. Potwierdzają to Anna Szwarczewska i Andrzej Bochacz, których działania zostały właśnie docenione przez Światowy Związek Żołnierzy Armii Krajowej. Oboje otrzymali odznakę pamiątkową „Za zasługi dla ŚZŻAK" – za zaangażowanie, które wykracza poza służbowe obowiązki i wpisuje się w codzienne budowanie wspólnoty opartej na wartościach.

Anna Szwarczewska, kierująca Wydziałem Kultury i Komunikacji Społecznej w legionowskim ratuszu, od lat dba o to, by pamięć o żołnierzach AK nie zginęła. Dzięki współpracy z Zespołem Ochrony Pamięci Armii Krakowej „Brzozów" i Muzeum Powstania Warszawskiego, historia staje się żywa i obecna – nie tylko w oficjalnych obchodach, ale też w miejskich projektach kulturalnych, edukacyjnych i artystycznych. Jej działania to przykład, jak lokalna administracja może realnie wspierać dziedzictwo narodowe i inspirować młodsze pokolenia do poznawania własnych korzeni.

Andrzej Bochacz natomiast udowadnia, że sztuka ma moc łączenia. Jego witrażowa pracownia „12U" i działania Stowarzyszenia easy-Art pozwalają mieszkańcom Legionowa – niezależnie od wieku czy sprawności – współtworzyć „mozaikową" pamięć miasta. Projekt „Legionowskie Mozaiki Historycznej Pamięci" to nie tylko forma integracji społecznej, ale też oryginalny sposób na zakorzenienie historii w przestrzeni publicznej – poprzez dzieła, które zostają na lata. Od 2025 r. objął stanowisko Prezesa Towarzystwa Przyjaciół Legionowa.

Tego typu inicjatywy przypominają, że pamięć historyczna to nie tylko pomniki i rocznice – to codzienna praca, relacje międzyludzkie i wspólne działanie na rzecz wartości, które są fundamentem naszej tożsamości.

W imieniu ŚZŻAK wyróżnienia wręczyli Stanisław Gołąbek (Prezes) oraz Wojciech Jeute (Prezes Honorowy) z Zespołu Ochrony Pamięci Armii Krajowej „Brzozów".

UM Legionowo

eprasa.pl a0c0a6b1f2

KAROL

NAWROCKI

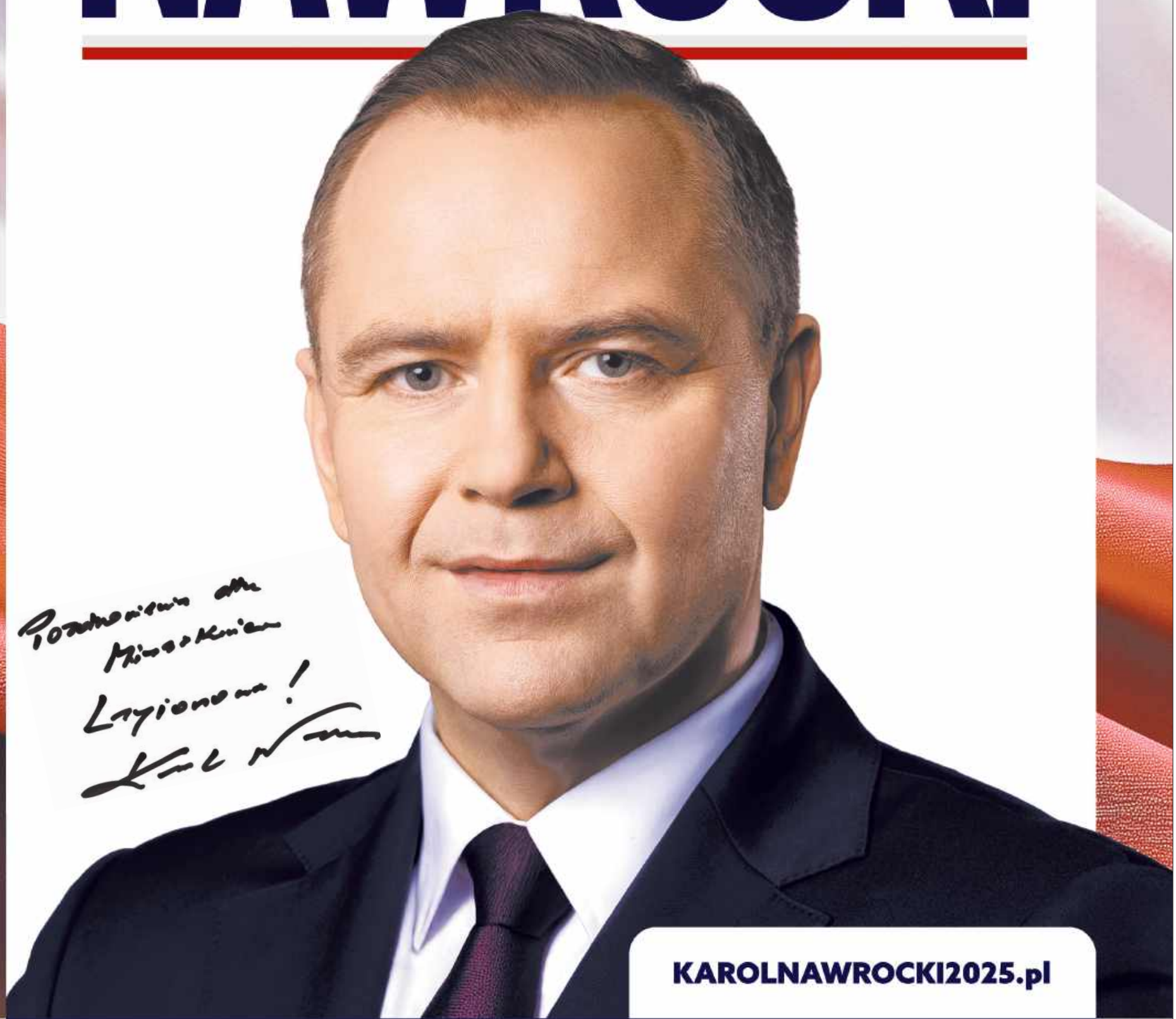

KAROLNAWROCKI2025.pl

Obywatelski kandydat na Prezydenta RP
Popierany przez Prawo i Sprawiedliwość

Materiał KW Kandydata na Prezydenta RP Karola Nawrockiego

eprasa.pl a0c0a6b1f2

LEGIONOWO

Punkt Selektywnej Zbiórki Odpadów komunalnych NA OŚWIADCZENIE

W odpowiedzi na liczne uwagi mieszkańców, od 15 kwietnia do 15 maja w Punkcie Selektywnej Zbiórki Odpadów Komunalnych (PSZOK) w Legionowie wprowadzone zostaną pilotażowe uproszczenia procedur. Przez ten czas większość odpadów będzie można oddać na podstawie prostego oświadczenia, bez konieczności potwierdzania m.in. miejsca zamieszkania i braku zaległości w opłatach za gospodarowanie odpadami

Dotychczasowe zasady wymagające potwierdzenia miejsca zamieszkania i opłacenia należności za odbiór odpadów mają na celu zapewnienie, że do PSZOK-u trafiają wyłącznie śmieci pochodzące z legionowskich gospodarstw domowych. Jest to kluczowe, ponieważ to właśnie z podatków mieszkańców Legionowa finansowany jest lokalny system gospodarki odpadami.

Zmiana procedur jest odpowiedzią na zgłaszane przez mieszkańców problemy związane z dotychczasowym systemem, który wymagał osobistej wizyty w urzędzie. Dla osób pracujących poza Legionowem stanowiło to istotne utrudnienie, co mogło wpływać na poziom segregacji odpadów oraz prowadzić do porzucania śmieci w nieodpowiednich miejscach.

— ***Chcemy sprawdzić, jak uproszczenie procedur wpłynie na liczbę oddawanych odpadów, poziom segregacji i porządek na naszych osiedlach. Jeśli system się sprawdzi, rozważymy jego wprowadzenie na stałe*** — mówi **Mirosław Grabowski, Zastępca Prezydenta Miasta Legionowo**.

Uproszczoną procedurą **nie będą objęte jedynie opony i odpady budowlane**.

Zapraszamy mieszkańców do korzystania z możliwości oddawania odpadów w ramach testowego uproszczenia procedur! **UM L-wo**

LEGIONOWO. Konkurs na szefa miejskiej spółki

Prezes zarządu KZB poszukiwany!

Do 5 maja potrwa rekrutacja prezesa zarządu miejskiej spółki KZB Legionowo, która od 10 lat kierowana jest przez Irenę Bogucką. Jakie są warunki przystąpienia do konkursu?

Przedsiębiorstwo KZB Legionowo jest zarządcą setek legionowskich budynków, w tym szkół, przedszkoli, bloków komunalnych i socjalnych, obiektów sportowych, w tym basenów, lodowiska i boisk sportowych oraz targowiska miejskiego. Od kilku dni trwa rekrutacja na jej prezesa, zainteresowani na złożenie ofert mają czas do 5 maja.

Czego wymaga się od kandydatów?

Przed kandydatami stawiane są wysokie wymagania. Oprócz wyższego wykształcenia, wymaga się od nich minimum 3-letniego doświadczenia w pracy na kierowniczym stanowisku oraz znajomości rynku spółek prawa handlowego i zagadnień związanych z funkcjonowaniem polskiego samorządu terytorialnego. Ważne jest również doświadczenie pełnienia funkcji członka zarządu lub rady nadzorczej spółki prawa handlowego oraz wiedza i doświadczenie z zakresu zarządzania i kierowania zespołami pracowników. Osoby ubiegające się o tę funkcję nie mogą być współpracownikami partii politycznych i działaczami związków zawodowych. Nie mogą też współpracować z biurami poselskimi i senatorskimi. Także ich codzienna działalność zawodowa i społeczna nie może rodzić konfliktu interesów wobec profilu działalności legionowskiej spółki KZB Legionowo.

Procedura

Obecna rada nadzorcza spółki w składzie: Małgorzata Rogozińska, Kamila Gronczewska i Jarosław Kalinowski do czwartku, 8 maja 2025 r. ocenią pod względem formalnym zgłoszone aplikacje. Następnie, wybiorą kandydatów dopuszczonych do kolejnego etapu postępowania kwalifikacyjnego, który w formie rozmów z kandydatami zaplanowany jest w kolejnych dniach maja 2025 r. W rozmowach kwalifikacyjnych będą mogli wziąć też udział przedstawiciele miasta Legionowa, będące właścicielem spółki. Z zapowiedzi wynika jednak, ze ich opinia w tym zakresie nie będzie wiążąca dla członków rady nadzorczej spółki - nie będą oni mieli prawa głosu podczas głosowania.

Obecna prezes

Od tej pory spółką kierowała Irena Bogucka, która została wybrana na to stanowisko w połowie maja 2015 r. Zastąpiła ona Marka Pawlaka, który w tamtym czasie został zastępcą prezydenta Legionowa, Romana Smogorzewskiego.

Paulina Nowicka

LEGIONOWO. Nowe osiedle na Grudziach?

16 rodzin na 1700 m2!? Na niewielkiej działce na powstać 8 szeregowców

Na działce o pow. tylko 1,7 tys. m2 położonej przy ul. Grudzie w Legionowie, wśród domów jednorodzinnych, zaplanowano nowe osiedle mieszkaniowe. Zbudowanych na nim ma zostać 8 szeregowców, w których zamieszka 16 rodzin. Starostwo Powiatowe nie wydało jeszcze żadnej decyzji w tej sprawie.

Do Starostwa Powiatowego w Legionowie 7 kwietnia 2025 r. wpłynął wniosek o wydanie pozwolenia na budowę 8 budynków mieszkalnych jednorodzinnych dwulokalowych w zabudowie szeregowej. Nowe osiedle mieszkaniowe ma być zbudowane na działce o pow. jedynie 1,7 tys. m2, która znajduje się przy ul. Grudzie w Legionowie. Działka położona jest wśród domów jednorodzinnych. Starostwo powinno wydać decyzję w tej sprawie w ciągu kilku tygodni.

Paulina Nowicka

Niech Zmartwychwstały Jezus
napełni nasze serca miłością, nadzieją i męstwem.
Niech utwierdza naszą wiarę w zwycięstwo
dobra nad złem, życia nad śmiercią,
miłości nad nienawiścią.
Radosnych Świąt Zmartwychwstania życzy

Prawo i Sprawiedliwość

Z wielkanocnymi dniami
nieodłącznie związana jest
Nadzieja, która rozjaśnia codzienność,
Wiara, która dodaje sił
i Miłość, która otwiera serce
na drugiego człowieka.

Niech ten wyjątkowy czas wypełnią
niezapomniane spotkania, chwile
spędzone w gronie najbliższych
i radość płynąca z tajemnicy Odrodzenia.

Zdrowych, spokojnych, pełnych życzliwości
i pięknych wzruszeń Świąt Wielkanocnych!

Przewodniczący
Rady Miejskiej w Serocku
Tomasz Pszczoła

Serock

Burmistrz
Miasta i Gminy Serock
Artur Borkowski

eprasa.pl a0c0a6b1f2

TELEFON INTERWENCYJNY: 22 784 92 01, toiowo@toiowo.eu

LEGIONOWO. Rolnicy zwrócili się do prezydenta

Będą niższe stawki handlowe na miejskim targowisku dla rolników?

W ostatnich dniach marca br. do prezydenta Bogdana Kiełbasińskiego wpłynęła petycja złożona przez grupę rolników handlujących na legionowskim targowisku miejskim, która dotyczy obniżenia opłat targowych na część produktów. Zdaniem rolników przy obecnym stanie opłat targowych są gorzej traktowani niż kupcy handlujący innym asortymentem

Rolnicy handlujący na legionowskim targowisku miejskim zwrócili się w petycji do Bogdana Kiełbasińskiego, prezydenta miasta Legionowo z prośbą o obniżenie niektórych opłat targowych. – *Zwracamy się z uprzejmą prośbą o zmianę klasyfikacji sprzedawanych przez nas produktów nieprzetworzonych pochodzących z naszej pracy na gospodarstwach tj. w szczególności kwiatów, sadzonek roślin oraz wyrobów rękodzieła wytworzonych w gospodarstwie rolnym w „Stawkach opiaty targowej”* – **napisano w petycji.**

Rolnicy płacą wyższą stawkę niż inni kupcy?

Rolnicy podkreślają, że obecnie w tabeli opłat targowiska miejskiego w Legionowie znajdują się tylko dwie kategorie: artykuły spożywcze nie przetworzone przemysłowo oraz artykuły pozostałe.– *Przyjęcie takiej nomenklatury jest dla nas rolników krzywdzące, ponieważ musimy płacić większą stawkę dzienną za sprzedaż produktów, które wytworzyliśmy niż płaci ją osoba handlująca na targu, która kupiła np. na giełdzie cytrusy a przyjeżdża sprzedać je na targowisku miejskim w Legionowie. Podwyższona opłata dzienna, którą musimy płacić często ogranicza nam możliwości negocjacji ceny za nasze wyroby. Takiego zjawiska nie ma w przypadku osób handlujących „zawodowo” i w efekcie tego, że są pośrednikami schodząc ze swojej prowizji są w stanie wprowadzać niezdrową konkurencję cenową. Zależy nam na tym, aby mieszkańcy Legionowa mieli dostęp do zdrowej żywności z „pierwszej ręki”, mieli możliwości wyboru w szerokim asortymencie produktów rolnych, ale także przy rosnących kosztach życia codziennego mogli pozwolić sobie na większe zaspokajanie swoich potrzeb poprzez zakup lepszej jakości – jednak tańszych – rolnych produktów* – **tłumaczą rolnicy.**

Chcą rozmawiać z władzami miasta

Autorzy petycji podkreślają, że są gotowi na dialog z władzami miasta. – *Prosimy o pochylenie się nad problemem nakładania na nas wyższej opłaty dziennej. Zaczyna się sezon wiosenno-letni, gdzie mieszkańcy Legionowa i okolicy będą mieli możliwość nabywania na targu nowalijek, kwiatów i innych sadzonek roślin, które zazwyczaj są wysadzana na balkonach, w przydomowych ogródkach, pod blokami. Niestety im wyższe ceny będą tych artykułów (a opłata targowa jest jedną ze składowych ceny, którą musimy uwzględnić w koszcie wyhodowania i sprzedaży roślin) tym mniej ludzi będzie chciało upiększyć nimi tereny m.in. Legionowa i wyhodować z naszych sadzonek warzywa na własny użytek* – **apelują rolnicy.** **Paulina Nowicka**

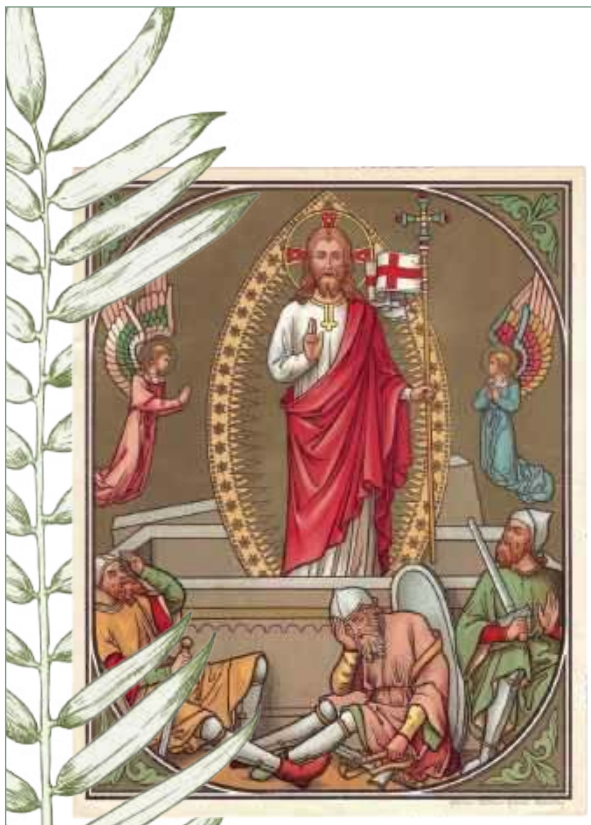

Gmina Wieliszew

Wesołego Alleluja!

Z okazji
Zmartwychwstania Pańskiego
składamy najserdeczniejsze
życzenia radości
i wszelkiego dobra,
płynącego z każdej strony

Przewodniczący Rady Gminy Rafał Donarski

Wójt Gminy Wieliszew Paweł Kownacki

W imieniu własnym oraz Rady Gminy Jabłonna, składamy Państwu serdeczne życzenia z okazji Świąt Wielkiej Nocy. Niech ten czas, pełen nadziei, miłości i odrodzenia, napełni Nasze serca pokojem oraz radością. Życzymy, aby Wielkanoc była dla Państwa czasem spędzonym w gronie najbliższych, pełnym zdrowia, uśmiechu oraz pomyślności. Niech wiosna, która budzi się do życia, przyniesie każdemu z nas nowe siły do pokonywania trudności, a nadzieja na lepsze jutro towarzyszy nam przez cały rok.

Radosnych Świąt Wielkiej Nocy!

Przewodniczący
Rady Gminy Jabłonna
Wojciech Nowosiński

Wójt
Gminy Jabłonna
Jarosław Chodorski

GMINA NIEPORĘT

Z okazji Świąt Wielkanocnych życzymy wielu radosnych chwil w gronie najbliższych oraz niezapomnianych spotkań pełnych ciepła i miłości. Niech ten wyjątkowy czas napełni nas pozytywną energią, a nadchodzące dni obfitują w sukcesy i inspiracje, zarówno w życiu zawodowym, jak i prywatnym.

Wesołych Świąt!

Przewodniczący
Rady Gminy Nieporęt
/-/ Piotr Pietrucha

Wójt
Gminy Nieporęt
/-/ Agnieszka Powała

eprasa.pl a0c0a6b1f2

PIT OPŁACA SIĘ W LEGIONOWIE

Tu mieszkasz? Tu **się rozliczaj!**

Weź udział w
LOTERII Z NAGRODAMI

Rozlicz PIT w Legionowie i wskaż Gminę Miejską Legionowo jako miejsce zamieszkania

Zarejestruj się na
rozliczpitwlegionowie.pl
Graj o nagrody!

Do wygrania:

1x bon 10 000 zł

2x

3x

5x

Masz czas do 31.05.2025

Patroni medialni: LEGIO 24, Powiatowa, TOiOWO, Wirtualne Legionowo, puls miasta

eprasa.pl a0c0a6b1f2