Było głośno i dosadnie str. 3
Firmy zaniżają metry str. 4
Kto rozbroi eko-bomby str. 5
Włamanie do króla latino str. 10
Radni pytają o miliony str. 20
Zniszczył tamę bobrom str. 21

Nr 47 (2258)
cena 5,90 zł
(w tym 5% VAT)
ISSN 0239–684X
Nr indeksu 379697
Zadzwoń do nas!
513 009 999
www.tygodniksiedlecki.com

Tygodnik SIEDLECKI
Garwolin | Łosice | Łuków | Mińsk Mazowiecki | Siedlce | Sokołów | Węgrów

26.11-2.12.2025 r.

## Teraz to Siedlce gonią Mińsk!

# Zmiana lidera

**Mińsk Mazowiecki pokonał Siedlce. Po cichutku, wydawałoby się bez fajerwerków, robił swoje, czyli rósł w siłę i dobrobyt. I spektakularnie wyprzedził Siedlce w ogólnopolskim rankingu „najwyższej jakości życia". Zagrał „liderowi regionu" na nosie.**

*Prezydent Tomasz Hapunowicz i burmistrz Marcin Jakubowski*

– Szczerze? Nigdy nie miałem co do tego wątpliwości – napisał w mediach społecznościowych burmistrz Mińska **Marcin Jakubowski**, komentując wysoką pozycję swego miasta. Po prostu wie, jak dobrą robotę robił i robi. I że Mińskowi liderowanie świetnie wychodzi.

A co na to siedlczanie? Czy ranking oddaje ich rzeczywiste odczucia i nastroje? Tak czy siak pocieszają się, że i tak są w pierwszej dziesiątce rankingu. Ale ci bardziej ambitni szukają już sposobu na podbicie wyniku, przypominając dawne plany przyłączenia gminy do miasta. Siedlce jawią się wtedy jako miasto ogromne. I z nowymi możliwościami. Choć mieszkańcom gminy nie bardzo się to podoba.

– Kiedyś Wojtek chciał przyłączyć gminę do miasta – przypomina wójt gminy Siedlce **Henryk Brodowski**.

Wojtek to były prezydent Siedlec Wojciech Kudelski. Za jego kadencji Siedlce zaczęły pojawiać się w ogólnopolskich rankingach. I istotnie był orędownikiem przyłączenia gminy Siedlce do miasta Siedlce.

– Na szczęście obecny prezydent nic takiego nie mówi i nie zaczepia wójta – dodaje Henryk Brodowski z ulgą.

Zastaliśmy go właśnie w Iganiach Starych, gdzie z lubością i zadowoleniem oddawał się konsumpcji kiełbasek przygotowywanych przez panie z KGW.

DOKOŃCZENIE NA STR. 2

## Polityczny gracz?

**Marcin Pasik to świeżo upieczony prezes sokołowskiej spółki komunalnej – PUIK. Czy po objęciu tego stanowiska mógł głosować na sesjach rady powiatu?**

CZYTAJ STR. 9

## Ostatnie szańce polskości

**Rozmowa z Łukaszem Komorowskim, rolnikiem i szefem NSZZ RI „Solidarność" w pow. węgrowskim**

CZYTAJ STR. 7

## Znalazł portfel i nie oddał

42-letni mieszkaniec powiatu garwolińskiego usłyszy zarzuty za przywłaszczenie znalezionego portfela z dokumentami i pieniędzmi. Portfel wypadł 27-latkowi na parkingu przy markecie w Pilawie pod koniec października. W środku było ponad 300 zł oraz dokumenty.

Policjanci szybko ustalili, kto go znalazł. Mężczyzna tłumaczył, że zamierzał oddać zgubę, jednak tego nie zrobił.

– Przypominamy, że przywłaszczenie rzeczy znalezionej, w tym dokumentów, jest przestępstwem. Grozi za to kara grzywny, ograniczenia wolności, a nawet do 2 lat pozbawienia wolności – podkreśla podkom. **Małgorzata Pychner**, oficer prasowa garwolińskiej policji. (**ak**)

R E K L A M A

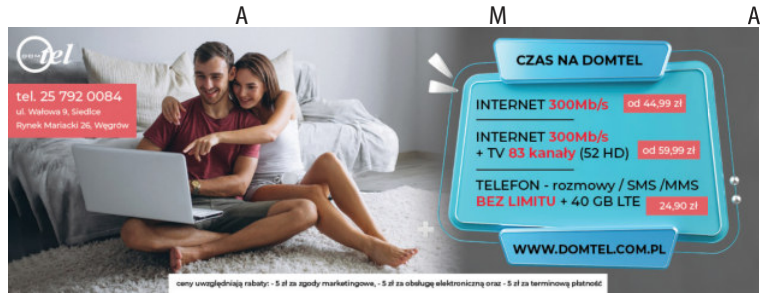


R E K L A M A

eprasa.pl a0cc903975

# Zmiana lidera

**DOKOŃCZENIE ZE STR. 1**

Nie chcąc burzyć tego harmonijnego gminnego życia, zapytaliśmy delikatnie, a co by było, gdyby jednak obecny prezydent zaczepił wójta w sprawie „połączenia sił i granic”.

– A to bym powiedział, że mogę od niego kupić całą Kazimierzowską, aż do „Siódemki”, albo teren od św. Teresy do Żelkowa, to by spłacił trochę zadłużenia, bo mu ciągle rośnie – odparł bez wahania wójt Brodowski. – My się nigdzie nie wybieramy. A jeśli komuś w Siedlcach jest źle, to zapraszamy do gminy. Dobrze się u nas żyje. O, choćby zaraz będzie druga kiełbaska. Żyć, nie umierać! Zapraszamy!

Prezydent Siedlec **Tomasz Hapunowicz** na kiełbaskę się nie wybrał, a na propozycję odsprzedania wójtowi Kazimierzowskiej i terenów od św. Teresy odpowiada ze śmiechem:

– A niech kupuje, kupuje, niech sobie tu trochę porządzi.

Prezydent analizuje też wyniki rankingu. Gratuluje dwukrotnie mniejszemu Mińskowi wysokiej pozycji, ale wskazuje na bliskość tego miasta do Warszawy.

– Tam mieszkańcy mają szybki i łatwy dostęp do wszelkich dóbr kultury i infrastruktury stolicy, a my naszym mieszkańcom musimy wszystko zapewniać „za swoje” – podkreśla. – Dlatego nasz wysoki wynik tym bardziej cieszy, bo jest solidnie i ciężko wypracowany. To zasługa dobrej polityki i wizjonerstwa moich poprzedników, głównie **Wojciecha Kudelskiego**.

Bo przypomnijmy, że jeszcze dekadę temu pod kilkoma względami wyprzedzaliśmy w cząstkowych zestawieniach nawet Warszawę. Choćby w pierwszym rankingu tygodnika „Wprost” w 2016 roku. W kategoriach gdzie żyje się najbezpieczniej i wygodnie zajęliśmy wówczas 3 i 6 miejsce w Polsce (miasta na prawach powiatu). „Siedlce są uznawane za bardzo dobre miejsce do zamieszkania, wyróżniające się na tle innych polskich miast pozytywnymi wskaźnikami ekonomicznymi, bezpieczeństwem i jakością życia” informowały wówczas portale. Takich rankingów było więcej. O Mińsku nie było wtedy mowy.

Inaczej jest teraz. Najnowszy raport “Gdzie żyje się najlepiej?” (dane z 2024 roku, raport przygotowany przez Algolytics Technologies i SW Research) opiera się na analizie aż 90 czynników. Oceniano m.in. zdrowie, edukację, transport, dostępność usług, warunki ekonomiczne oraz środowisko, a kryteriom tym przyglądano się z dwóch perspektyw – eksperckiej oraz ankietowej (badania opinii mieszkańców). W ogólnopolskim rankingu najlepszych do życia miejsc trzy pierwsze pozycje zajęły: Sopot, Warszawa i... Mińsk Mazowiecki (doceniony za wysoki komfort życia, rozwiniętą infrastrukturę, bogatą ofertę kulturalną i zaangażowanie mieszkańców w życie lokalnej społeczności).

Siedlce znalazły się w ocenie eksperckiej na 6. miejscu (na 2477 gmin), po: Mińsku Mazowieckim, Pabianicach, Inowrocławiu, Chojnicach i Sopocie. Za nami są jeszcze Iława, Suwałki, Leszno i Giżycko, zamykając pierwszą ekspercką dziesiątkę rankingu. W ujęciu ankietowym Siedlce były na 9. miejscu, czyli cały czas w pierwszej dziesiątce. Czyli nie jest źle! Nadal możemy mieć aspiracje do bycia liderem regionu.

Z całą pewnością wielkie gratulacje należą się Marcinowi Jakubowskiemu, który jest burmistrzem Mińska Mazowieckiego od 2010 roku. Bardzo konsekwentnie budował wizerunek miasta między innymi wielką kulturą słowa i jakością debaty publicznej. Wprowadził wysokie standardy kultury politycznej, podczas gdy w Siedlcach w tym czasie polityczna debata szorowała po dnie, bazując na ciągłym konflikcie i stylu konfrontacyjnym. A w samorządzie nie o to chodzi.

Dla Siedlec dobra wiadomość jest taka, że jeszcze jest o co walczyć. Jeszcze w rankingach gramy. I tak naprawdę, z ręką na sercu, chyba dobrze się tu żyje.

**MARIOLA ZACZYŃSKA**

# Siedem osób rannych

Na drodze krajowej nr 2, w Ługach Rętkach, 22 listopada zderzyły się dwa samochody osobowe. Jednym autem podróżował 38-letni kierowca z Warszawy, drugim 27-letnia kobieta z dorosłym pasażerem i czwórką dzieci w wieku od 3 do 13 lat. Droga przez kilka godzin była całkowicie zablokowana.

Służby ratunkowe pojawiły się na miejscu błyskawicznie. – Strażacy prowadzą działania z użyciem narzędzi hydraulicznych, aby jak najszybciej uwolnić osobę zaklesz-

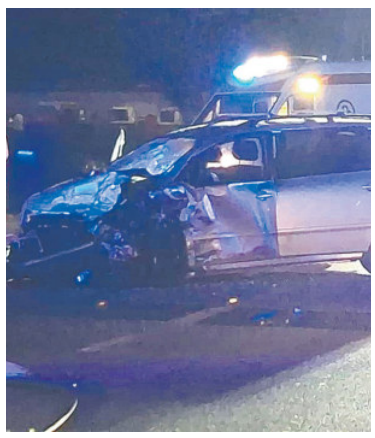

czoną w pojeździe – relacjonował kpt. **Daniel Czapski**, oficer prasowy siedleckiej straży pożarnej. Do akcji zadysponowano dwa śmigłowce Lotniczego Pogotowia Ratunkowego, jednak ostatecznie, po ocenie sytuacji, odwołano ich lot.

Jak wynika z pierwszych ustaleń policji, kierujący toyotą 38-latek jadący w kierunku Siedlec z niewyjaśnionych przyczyn zjechał na przeciwległy pas, gdzie doszło do czołowego zderzenia z peugeotem prowadzonym przez 27-latkę. – Oboje kierujący byli trzeźwi. Do szpitala przewieziono kierującego toyotą oraz wszystkie osoby podróżujące peugeotem – poinformowała kom. **Ewelina Radomyska**, oficer prasowa siedleckiej policji.

W sumie hospitalizacji wymagało siedmioro poszkodowanych, w tym czworo dzieci. Oba pojazdy zostały odholowane na parking. Policja pod nadzorem prokuratury ustala szczegółowe okoliczności tego groźnego wypadku.

tekst i zdjęcia: **AGA KRÓL**

R E K L A M A

## Minister Marcin Kierwiński w Mińsku Mazowieckim

# Rekordowe inwestycje w bezpieczeństwo

*Czesław Mroczek i Marcin Kierwiński* fot. AK

24 października na terenie KPP Straży Pożarnej w Mińsku Mazowieckim minister spraw wewnętrznych i administracji **Marcin Kierwiński** oraz wiceminister **Czesław Mroczek** przedstawili założenia rekordowego Programu Modernizacji Służb Mundurowych 2026–2029. W spotkaniu uczestniczyli komendanci służb podległych MSWiA oraz burmistrz **Marcin Jakubowski**.

Minister Kierwiński podkreślił, że przyjęty jednogłośnie przez Sejm program opiewa na blisko 13 mld zł, które trafią do Policji, Państwowej Straży Pożarnej, Straży Granicznej i Służby Ochrony Państwa. – Nigdy wcześniej w historii nie było modernizacji na taką skalę. To inwestycja w bezpieczeństwo Polek i Polaków oraz warunki pracy funkcjonariuszy – zaznaczył.

Mazowsze będzie jednym z największych beneficjentów programu. W Mińsku Mazowieckim powstanie nowa siedziba PSP, a w okolicy baza lotnictwa Straży Granicznej. – Tylko na Mazowsze przeznaczamy blisko 1,6 mld zł. To realne wzmocnienie służb w regionie – mówił minister Kierwiński.

Wiceminister Czesław Mroczek przypomniał, że to kolejny etap wzmacniania służb po 20-procentowych podwyżkach oraz wprowadzeniu świadczenia mieszkaniowego. – Wraz z modernizacją to już prawie 23 mld zł na bezpieczeństwo państwa w perspektywie czterech lat – podkreślił.

MSWiA zapowiedziało także dostarczenie 140 tysięcy czujników czadu i dymu dla osób najbardziej potrzebujących, co ma zmniejszyć liczbę tragicznych zdarzeń w okresie grzewczym.

Organizatorzy podkreślili, że pierwsze efekty programu będą widoczne już w 2026 roku.

**AGA KRÓL**

Więcej na: tygodniksiedlecki.com

## TRZECIE OKO

**(rubryczka czasem satyryczna, redagowana na podstawie donosów prasowych i nie tylko; komentarze w niej zawarte nie zawsze odzwierciedlają poglądy zespołu redakcyjnego)**

### W sprawie FA-50GF

***Zakup 48 samolotów zupełnie nowego typu, dla których brak jest aktualnie sprecyzowanej koncepcji wykorzystania, o stosunkowo niewysokich parametrach technicznych i możliwościach operacyjnych, szczególnie w zakresie wykonywania zadań w ramach systemu obrony powietrznej kraju, budzi poważne wątpliwości*** – alarmował wiosną 2023 roku poseł Czesław Mroczek w interpelacji do szefa MON.

Ostatnio ktoś powiedział „sprawdzam”: ***Podczas II. konferencji zorganizowanej przez Dowódcę Grupy Obsługi Technicznej 23. Bazy Lotnictwa Taktycznego w Mińsku Mazowieckim 13 listopada 2025 r. ppłk Marcin Boruta, zastępca dowódcy Grupy Obsługi Technicznej (GOT) podsumował ponad dwuletni okres użytkowania samolotu FA-50GF*** – poinformował portal Zespołu Badań i Analiz Militarnych. Wynik nie pozostawia wątpliwości: ***Najwyższy w Siłach Powietrznych wskaźnik wykonania misji ma… FA-50GF***.

**Czyli samolot, w którego sens zakupu tak powątpiewał poseł Czesław Mroczek!!!**

### Ja podaję, ty strzelasz

Jak wynika z relacji „Echa Katolickiego” ze spotkania posłów z mieszkańcami, w Rykach jest jak wszędzie: ***Na trudną sytuację w służbie zdrowia na przykładzie ryckiego szpitala powiatowego zwróciła uwagę poseł Magdalena Filipek-Sobczak. (...) – Na rząd liczyć nie można (...). – mówiła***. Odniósł się do tego poseł Przemysław Czarnek: ***– Za naszych czasów nawet jeśli zdarzył się poślizg, to w następnym kwartale pieniądze trafiały na konto. Dziś, gdy w NFZ brakuje 14 mld zł, możecie zapomnieć o nadwykonaniach. Przy takiej dziurze to niewykonalne***.

**Czyli jest, jak być miało: „pieniędzy nie ma i nie będzie...”**

### Ideolo, ideolo...

Szef siedleckiego wydziału dróg Sebastian Wojtaszek w „Życiu Siedleckim” ***odpowiada na wątpliwości siedlczan, którym w ostatnich miesiącach prace drogowe nie kojarzą się najlepiej: – Utrudnienia dla użytkowników dróg dla pieszych oraz dróg dla rowerów (są – OT) nieuniknione. Ale myślę, że warto na jakiś czas uzbroić się w cierpliwość, i znosić te niedogodności. Stawką jest usprawnienie komunikacji w mieście i przekonanie jeszcze większej liczby mieszkańców, by porzucili samochód i przesiedli się na rower***.

**To szef wydziału dróg? Czy wydziału chodników i ścieżek?**

*Okulista Trzeci*

SV



eprasa.pl a0cc903975

Protestowali obrońcy zwierząt

# Było głośno i dosadnie

**W sobotnie południe, 23 listopada, przed Urzędem Gminy w Sobolewie odbył się ogólnopolski protest przeciwko złym warunkom przetrzymywanie zwierząt w schronisku „Happy Dog” w Nowej Krępie. Zebrało się ponad 100 osób, co wystarczyło, żeby zapełnić niewielki plac.**

fot. mb

Protestujący skandowali: dość śmierci w Sobolewie! Żądamy zamknięcia schroniska! To schronisko to patologia! To nie jest tak, że my jesteśmy dla posłów, wójtów czy radnych. To oni są dla nas i ich zakichanym obowiązkiem jest pytać ludzi, jak im pomóc. Marian za kraty! Marian za kraty! (imię właściciela schroniska – przyp. MB). Koniec z mordownią! Koniec z rzeźnią! Koniec z obozem dla zwierząt!

– Trzy lata temu do tego schroniska trafił amstaf – opowiadała jedna z uczestniczek protestu. – Miał właściciela, ale odzyskanie go zajęło nam trzy dni. Gminy to nie interesowało, policjanci byli na nas źli, że zakłócamy im picie kawy. Dopiero groźba staranowania bramy schroniska skłoniła właściciela do wydania psa. Był zaniedbany i wymagał natychmiastowego leczenia.

Po manifestacji przed urzędem protestujący udali się do schroniska, ale wejścia pilnowali policjanci. To tylko podsyciło liczne komentarze na forach internetowych. W większości popierano protestujących:

„Wstyd dla gminy, powiatu i województwa, że pozwalają na taką działalność, co zamiast chronić zwierzęta przyczynia się do ich cierpienia i śmierci.”

„Do schroniska utrzymującego się z pieniędzy podatników każdy obywatel powinien mieć prawo wejścia.”

„Za pieniądze podatników miejsce niedostępne dla ludzi. Właściciel bezkarny, zwierzęta zaniedbane, to porażka systemu.”

„To co wychodzi na jaw, to dramat dla psów i ludzi, którzy wierzyli, że miejsce opieki będzie miejscem bezpieczeństwa. Jako człowiek mam dość oglądania cierpienia i udawania, że jakoś to będzie. Potrzeba zmian, kontroli i odpowiedzialności.”

Nie brakowało jednak komentarzy przeciwnych:

„Niech aktywiści zaangażują się w pomoc schronisku zamiast pajacować. Gdzie według nich mają trafiać bezdomne zwierzęta? Bardzo dobrze, że w ogóle są takie miejsca i osoby, które zajmują się bezpańskimi zwierzakami. Aktywiści kręcą aferę, a na pewno nie wpłacili złotówki wsparcia na funkcjonowanie takich miejsc.”

„W porównaniu do schroniska na Paluchu, to tu są warunki, jak w Mariotcie”.

Nie było też zgody wśród samych obrońców lub mieniących się obrońcami zwierząt. Oberwało się nawet znanemu z tej działalności posłowi **Łukaszowi Litewce**: „Schronisko ma drugie dno skoro nawet wszechmocny poseł Litewka nie odważył się zgłębić tematu i jak szybko zadeklarował pomoc, tak szybko się z niej wycofał.”

Wymowny był wpis posła jeszcze podczas trwania protestu:

„Nie popieram sformułowań: pokażmy ich ryje. Wchodzi się, kameruje i pokazuje ryje urzędników i tylko wtedy ma to sens. (...) Nie zgadzam się na cierpienie zwierząt, ale mam w sobie trochę kultury. Jestem 2 lata w Sejmie i w tym czasie wydarzyło się więcej dobrego w sprawie ochrony zwierząt niż przez poprzednie 20 lat. (...) Szkoda, że protest zamienił się w wiec polityczny i obrażanie wszystkich. Nawet tych, którzy chcą razem działać.”

Protestujący solidarnie wezwali władze samorządowe i służby porządkowe do niezwłocznego podjęcia działań, poprawienia sytuacji w schronisku bądź zamknięcia go. Nie wszystkim podobała się forma protestu. Za kontrowersyjne uznano ustawienie na schodach urzędu nagrobnych zniczy i wizerunku wójta Macieja Błachnio. Komentowano nawet, że to przekroczenie pewnych granic.

**MIROSŁAW BUCZEK**

– Projektowanie to kompromisy – tłumaczy Sebastian Wojtaszek.

# Na Partyzantów zabrakło wyobraźni?

**Ledwie zakończył się remont tej siedleckiej drogi, a mieszkańcy nie zostawiają na inwestycji suchej nitki. Wskazują też kolejne zagrożenia dla bezpieczeństwa pieszych i rowerzystów. Co na to urząd miasta?**

Każdy remont drogi, który ułatwia poruszanie się po mieście, przyjmowany jest przez siedlczan z zadowoleniem. Tyle że w przypadku ul. Partyzantów radość szybko ustąpiła miejsca wzburzeniu.

### PIESI NAUCZĄ SIĘ LATAĆ?

Spory niepokój wzbudza wykonanie dróg dla rowerów i pieszych. Pierwsza z nich powstała bliżej ogrodzeń domów jednorodzinnych, z kolei chodnik – od strony jezdni. – Czy te ścieżki nie powinny być odwrotnie? – zastanawia się pani Elżbieta, która mieszka w okolicy. I tłumaczy: – Rozpędzeni rowerzyści będą jeździć przy samych bramach posesji. Tylko czekać, aż zaczną się zderzenia z samochodami wyjeżdżającymi z podwórek.

To jeszcze nie koniec. Jak zauważa siedlczanka, przed przejściami dla pieszych obie ścieżki się łączą, a na asfalcie namalowany jest tylko znak roweru. – Chodnik nagle się urywa i przechodzi w drogę dla jednośladów. Wystarczy jeden zły ruch i tragedia gotowa. Rowerzyści muszą być czujni i obserwować przechodniów, a przechodnie muszą być przygotowani, że obok nich ktoś przejedzie z dużą prędkością. To aż się prosi o tragedię – zaznacza kobieta. Zauważa też, że podobna sytuacja jest na rogu remontowanej ul. Floriańskiej i Pułaskiego. – Żeby przejść z jednej części chodnika na drugą, przechodnie będą musieli wejść na drogę dla rowerów. Kto będzie winny, jeśli dojdzie do wypadku? Pewnie pieszy, bo przecież wszedł tam, gdzie nie powinien. Chyba że nauczy się latać – stwierdza pani Elżbieta, nie kryjąc irytacji. I komentuje: – Cieszymy się, że wreszcie coś się ruszyło. Tylko dlaczego jedna osoba bez wyobraźni coś zaprojektowała, a druga to przyklepała?

Zdaniem mieszkańców, kolejne niedopatrzenie przy ul. Partyzantów to zlokalizowanie wiaty przystankowej. – Jest nie przy środku zatoczki, czyli tam, gdzie zatrzymują się autobusy, tylko trochę dalej. Przy zatoczce za to mamy niezadaszoną ławeczkę – zwraca uwagę pan Piotr. – Ludzie muszą biec do autobusu. To kuriozalne rozwiązanie. A powinno być praktyczne i służyć mieszkańcom – przekonuje. Na koniec stwierdza: – Rozumiem, nie wszystko da się zrobić idealnie, ale takie szczegóły pokazują, że projektanci czasem tracą z oczu potrzeby ludzi.

### „DZIAŁAMY ZGODNIE Z PRZEPISAMI”

Obawy mieszkańców stara się rozwiać naczelnik wydziału dróg urzędu miasta **Sebastian Wojtaszek**. –

fot. Czytelnik

***Na ul. Partyzantów piesi i rowerzyści czują się zdezorientowani.***

Przeplatanie się ruchu rowerowego z pieszym, co ma miejsce na niektórych odcinkach ul. Partyzantów, jest zgodne z przepisami dla drogi tej klasy – przekonuje.

Jego zdaniem, takie rozwiązania są powszechnie stosowane w innych miastach. – Zachowana jest widoczność wszystkich uczestników ruchu. Pieszy porusza się wolno, a rowerzysta czy użytkownik hulajnogi są zmuszeni do zwolnienia przed skrzyżowaniem, na które może wjechać samochód. Wymuszone spowolnienie ruchu we wspomnianych miejscach zwiększa bezpieczeństwo zarówno przechodniów, jak i użytkowników jednośladów – podkreśla urzędnik. Zapewnia też, że w miejscu przecinania się chodnika z drogą dla rowerów na ul. Partyzantów namalowane będą pasy.

Na pytanie, dlaczego drogi dla rowerów są przy posesjach, a dla pieszych – od strony jezdni, naczelnik Wojtaszek odpowiada: – Przebieg dróg dla pieszych i dróg dla rowerów uwarunkowany został lokalizacją sieci podziemnych, istniejącym szpalerem drzew oraz przepisami dla drogi klasy G, czyli głównej.

A o umiejscowieniu wiaty przystankowej zdecydowały „warunki terenowe”. – Nie było tam zbyt dużo miejsca w istniejącym pasie drogowym, dlatego projektant przedstawił rozwiązanie polegające na tym, iż ścieżka rowerowa i chodnik będą z dwóch stron opływać wiatę. Nie ma przepisu, że musi być ona na środku przystanku. Są tylko zalecenia – podkreśla.

Zastrzega też, aby pochopnie nie krytykować zastosowanych rozwiązań. – W okresie letnim będziemy monitorować sytuację i wprowadzać ewentualne zmiany w organizacji ruchu. Działamy zgodnie z przepisami, a projektowanie to pewnego rodzaju kompromisy – podsumowuje urzędnik.

**KINGA OCHNIO**

R E K L A M A

NEODERM
MEDYCYNA I KOSMETOLOGIA
ul. Ks. Niedziałka 13
(bud. M3)
08-110 Siedlce
tel. 507 144 206
neoderm.pl
Otwarte:
pon.-pt. 8-20.00,
sob. 10-15.00

DERMATOLOGIA
MEDYCYNA ESTETYCZNA i KOSMETOLOGIA
Nowości!
• LECZENIE ŻYLAKÓW
• CHIRURGIA PLASTYCZNA OKOLICY OKA
• GINEKOLOGIA ESTETYCZNA



eprasa.pl a0cc903975

# Miasto wreszcie przyjazne rowerzystom?

**Koniec z urwanymi ścieżkami i nerwowym slalomem między samochodami? Siedlce szykują się do rowerowej rewolucji, która może zmienić codzienne trasy do pracy, szkoły czy na zakupy.**

Do marca 2027 r. w mieście ma powstać prawie 5,5 km nowych dróg dla jednośladów. Jak przekonuje magistrat, rower to coraz popularniejszy środek transportu, stąd oczekiwania na poprawę infrastruktury. Co prawda w Siedlcach jest już sporo ścieżek, ale te, które są, nie tworzą spójnej sieci. I to właśnie ma się zmienić. Poza tym władze, rozbudowując drogi dla rowerów, chcą zachęcić jeszcze większą liczbę mieszkańców do korzystania z ekologicznych środków transportu.

### BEZPIECZNIE I PŁYNNIE

Umowa z Przedsiębiorstwem Robót Inżynieryjnych DIAG-MOST sp. z o.o. z Warszawy na realizację zadania w formule „projektuj i buduj” została podpisana 5 listopada. – Firma ma 16 miesięcy na zaprojektowanie i wybudowanie dróg rowerowych – informuje naczelnik wydziału dróg urzędu miasta **Sebastian Wojtaszek**. Będzie to jednak większa operacja niż tylko wytyczenie nowych tras. Przebudowane zostaną także przejazdy i przejścia dla pieszych, sygnalizacje świetlne, zatoki autobusowe, zjazdy oraz miejsca postojowe. Projekt obejmuje również nasadzenia zastępcze, zagospodarowanie zieleni, budowę parkingów dla jednośladów i miejsc odpoczynku.

Drogi dla rowerów mają przebiegać od pl. Zdanowskiego, a potem ulicami Armii Krajowej, Sokołowską aż do Jagiełły. – Boczny „sięgacz” obejmie odcinek od ulicy Rynkowej do 11 Listopada. Dalej trasa rowerowa przebiegnie przez Jagiełły, Prusa do ronda na Kazimierzowskiej. Dołączy do istniejących ścieżek przy MODR, a potem odbije delikatnie na północ w stronę Żaboklik. Z kolei w kierunku południowym pobiegnie w stronę Szkoły Podstawowej nr 7 – opisuje naczelnik Wojtaszek.

*Do marca 2027 r. w mieście ma powstać prawie 5,5 km nowych dróg dla rowerów.*

Mówiąc najkrócej: rowerzyści będą mogli bezpiecznie i płynnie przejechać przez całe śródmieście bez ciągłego zsiadania z siodełka.

### DRAŻLIWA SPRAWA GRUNTÓW

W najbliższym czasie urzędnicy ustalą szczegóły dotyczące umiejscowienia ścieżek w pasie drogowym. Niewykluczone, że konieczne będzie przejmowanie części nieruchomości od właścicieli. – Jeżeli zajdzie taka potrzeba, bo zabraknie nam na drogę na przykład 1 m, a będzie to już na prywatnej posesji, wykupimy grunt. Ogrodzenia przestawimy na koszt miasta – tłumaczy naczelnik Wojtaszek. Jak dodaje, inwestycja zostanie przeprowadzona na podstawie Zezwolenia na Realizację Inwestycji Drogowej (ZRID), które jest podstawą do wywłaszczenia nieruchomości pod drogi publiczne. Na razie nikt nie jest w stanie wskazać, które nieruchomości mogą zostać objęte procedurą. Najpierw głos musi zabrać projektant. – Wymierzy wszystko i zobaczy, co da się wykonać, a co nie. W programie funkcjonalno-użytkowym nakreśliliśmy wstępnie nasze potrzeby, ale nie analizowaliśmy dokładnie, czy coś się mieści, czy nie. Odpowiedź da dopiero projekt. Wtedy będą konkrety – tłumaczy urzędnik.

Jedno jest pewne: bez utrudnień się nie obejdzie. Piesi i kierowcy muszą przygotować się na rozkopane chodniki oraz ulice czy zmiany w organizacji ruchu. Kiedy to nastąpi? – Na razie trudno powiedzieć. Więcej będzie wiadomo, gdy poznamy harmonogram prac – zastrzega naczelnik Wojtaszek.

Całość inwestycji pochłonie ponad 16,7 mln zł, z czego miasto dostało prawie 14 mln zł z funduszy europejskich. Wkład własny wyniesie 2,8 mln zł.

**KINGA OCHNIO**

## Tylko w ciągu dwóch miesięcy kontrole firm w gminie Siedlce pozwoliły na „odzyskanie” ponad 100 tysięcy złotych!

# Zależy nam, żeby było uczciwie...

**Bogaci przedsiębiorcy to bogate społeczeństwo i... bogata gmina. Obowiązuje jednak zasada, że tego bogactwa trzeba pilnować. Więc nawet wobec najlepszych przedsiębiorców należy stosować zasadę ograniczonego zaufania. Bo okazuje się, że zaufanie jest przez niektórych nadużywane.**

– Jeśli jakiś przedsiębiorca zgłasza oficjalnie, że działalność prowadzi w garażu o powierzchni 10 m$^2$, a w rzeczywistości ma halę o powierzchni 100 m$^2$, to nie jest to uczciwe – uważa wójt **Henryk Brodowski**. – Prowadzimy walkę z taką nieuczciwością. A efekty wzmożonych kontroli są aż nadto widoczne.

### GMINA FIRMAMI STOI

Wójt Henryk Brodowski przy wielu okazjach podkreśla, że zarządzany przez niego samorząd jest bogaty. A bogactwo tworzą mieszkańcy gminy, przede wszystkim przedsiębiorcy, którzy zasilają podatkami gminną kasę. Dlatego też wójt regularnie informuje o tym, jak przedsiębiorcy prosperują. I choć słychać coraz częściej, że gospodarce grozi stagnacja, a nawet załamanie, to te negatywne tendencje najwyraźniej gminę Siedlce omijają.

– Od początku roku w naszej gminie ubyło 35 firm, ale w tym samym czasie powstało aż 46 nowych – informuje Henryk Brodowski. – Tak więc bilans jest dodatni, co świadczy tylko o tym, że przedsiębiorczość w naszej gminie się rozwija.

Rzeczywiście, aktualnie działa tu aż 1475 firm. Liczba robi wrażenie. Większość to małe firmy rodzinne, ale w swojej masie tworzą duży potencjał.

Henryk Brodowski deklaruje, że będzie stwarzał jak najlepsze warunki do rozwoju przedsiębiorczości, do czego wykorzystuje możliwość kształtowania stawek podatków lokalnych. Bo jeśli stawki ustala się na zbyt dużym poziomie, to firmy przenoszą swoje siedziby do innych samorządów, w których są niższe. Trzeba wiec znaleźć złoty środek, aby nie wylać dziecka z kąpielą. No i dbać o to, aby wśród właścicieli firm nie było cwaniactwa, czyli mówiąc wprost, łamania obowiązujących zasad prowadzenia działalności gospodarczej. Ufaj, ale kontroluj...

Niedawno wójt zapowiadał, że będzie konsekwentnie zabiegał o to, aby wszyscy działali na tych samych zasadach. I nie ograniczył się do ostrzeżeń czy apeli, ale przeprowadził kontrole działalności gospodarczej. Chodziło o to, aby wyłapać sytuacje, kiedy jedni sumiennie zgłaszają daną działalność i przeznaczone pod nią obiekty czy tereny, a inni nie są w tych kwestiach szczególnie „skrupulatni”.

– Od pewnego czasu prowadzimy bardziej intensywne kontrole dotyczące choćby tego, czy właściciele firm właściwie podają liczbę metrów kwadratowych budynków wykorzystywanych do działalności gospodarczej – informuje Henryk Brodowski. – I już przyniosło to wymierne efekty. Dzięki kontrolom do gminnej kasy wpłynęło ponad 100 tysięcy złotych, i to tylko w ciągu dwóch ostatnich miesięcy!

Wójt zastrzega, że nie chodzi o żadne nękanie przedsiębiorców kontrolami, bo tym, którzy przestrzegają zasad prowadzenia biznesu, gmina będzie pomagać.

### CHCESZ ZAROBIĆ, TO KOMBINUJ...

– Chodzi przede wszystkim o sprawiedliwość – wyjaśnia Henryk Brodowski. – Każdy z przedsiębiorców musi mieć zapewnione takie same warunki działania. Żadne firmy nie mogą być uprzywilejowane, bo to negatywnie wpływa na uczciwych przedsiębiorców. To zakłóca warunki uczciwej konkurencji. Bo jak ja będę prowadził działalność gospodarczą, to chcę mieć takie same warunki, jak na przykład pani skarbnik w naszej gminie.

Cóż, nasi przedsiębiorcy nieustannie narzekają, że są nękani nadmiarem kontroli i że są one niepotrzebne, przeszkadzają jedynie w prowadzeniu działalności gospodarczej. Każdy jednak, kto zna realia, wie, że z tą uczciwością to bywa różnie. Przez dziesięciolecia żyliśmy w systemie, w którym kombinowanie było jedną z podstawowych zasad. Powszechnie mówiło się, że aby zarobić, trzeba kombinować. I teraz pewnie trzeba paru pokoleń, żeby wyzbyć się tych nawyków. A skuteczność, a może raczej efektywność kontroli prowadzonych w gminie Siedlce, pokazuje jedynie, że pewne zaszłości są jeszcze obecne w naszym życiu, w tym także gospodarczym.

**ZBIGNIEW JUŚKIEWICZ**

## Sonda

**Jak oceniasz pierwsze 100 dni prezydentury Karola Nawrockiego?**

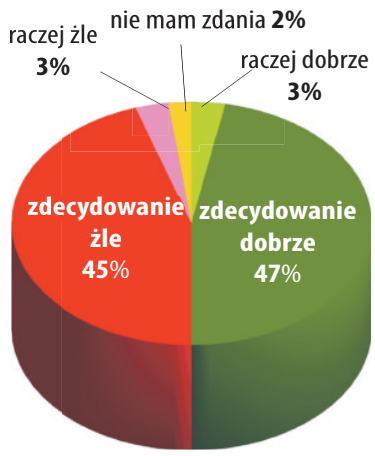


W tym tygodniu pytamy:

**Czy Włodzimierz Czarzasty będzie lepszym marszałkiem niż Szymon Hołownia?**

– zdecydowanie tak
– raczej tak
– raczej nie
– zdecydowanie nie
– nie mam zdania

Głosować można na: tygodniksiedlecki.com

## Natychmiastowa izolacja sprawców

# Kolejne areszty za przemoc

**W pierwszych dniach listopada garwolińscy policjanci dwukrotnie doprowadzili do tymczasowego aresztowania sprawców przemocy domowej.**

Oba przypadki pokazują, że ochrona pokrzywdzonych jest priorytetem.

Pierwszy z zatrzymanych, 59-letni mężczyzna, mimo sądowego zakazu zbliżania się do żony wtargnął na jej posesję, groził podpaleniem mieszkania i zniszczył zaparkowane samochody metalowym narzędziem. Po zebraniu materiału dowodowego sąd 4 listopada zdecydował o jego izolacji.

7 listopada na trzy miesiące aresztowano 30-letnią mieszkankę powiatu, która – według ustaleń policji – stosowała przemoc fizyczną i psychiczną wobec matki i małoletniego dziecka. Kobieta odpowie za znęcanie się.

– Każdy przypadek przemocy spotyka się z naszą natychmiastową reakcją. Ważne jest, by pokrzywdzeni otrzymali realną ochronę – podkreśla podkom. **Małgorzata Pychner**, oficer prasowa garwolińskiej policji.

Od początku roku sąd zdecydował o areszcie wobec sprawców przemocy już 14 razy, a policjanci wydali 48 nakazów natychmiastowego opuszczenia mieszkania. Złamanie takiego nakazu grozi karą aresztu lub ograniczenia wolności w trybie przyspieszonym. (**ak**)

# Zostań Świętym Mikołajem w Sabniach!

Święta to czas dzielenia się dobrem. Ale nie dla wszystkich to radosne i ciepłe chwile. Niektórzy nawet w święta są samotni. Dlatego wśród mieszkańców w gminie Sabnie jest organizowana wyjątkowa akcja „Uśmiech na Święta”.

Gminna Biblioteka Publiczna w Sabniach wraz z Urzędem Gminy zamienią się w magazyn prezentów Świętego Mikołaja. Od 20 listopada do 5 grudnia można tam przynosić dary dla osób samotnych i potrzebujących z gminy. Zbierane są produkty spożywcze, słodycze, kawa, herbata, a także kosmetyki, artykuły higieniczne, koce, szaliki czy ciepłe skarpety.

– Każdy, nawet najmniejszy prezent wrzucony do worka świętego Mikołaja, może stać się ogromnym szczęściem dla innej osoby – mówi **Bożena Kaczmarek**, wójt gminy Sabnie. I proponuje: – Jeśli nasi mieszkańcy wiedzą, do kogo konkretnie powinna trafić pomoc, można dołączyć dyskretną informację do podarunku.

Zebrane upominki pracownicy i wolontariusze przekażą potrzebującym,

– Razem możemy sprawić, że wiele osób uśmiechnie się i spędzi święta szczęśliwie.

Z góry dziękujemy za otwarte serca i gotowość do niesienia dobra – zaznacza pani wójt. (**mc**)



eprasa.pl a0cc903975

### Odór, szczury i decyzja marszałka, czyli...

# Kto rozbroi eko-bomby?

**Nielegalne składowiska odpadów w powiecie mińskim to rosnący problem. Przez lata mówiono głównie o Ryczołku i Walercinie, tymczasem podobne zagrożenie zlokalizowano także w Makówcu Dużym.**

Wieś Walercin w gminie Dębe Wielkie od lat zmaga się z problemem nielegalnego składowiska odpadów, stanowiącego poważne zagrożenie dla środowiska i zdrowia mieszkańców. Ci od dawna alarmowali o plagach much, szczurów i nieznośnym fetorze, który utrudniał im codzienne życie.

Przełom nastąpił pod koniec sierpnia tego roku, gdy marszałek województwa mazowieckiego uchylił zezwolenie na działalność firmy „Progres” i nakazał natychmiastowe usunięcie odpadów na koszt przedsiębiorstwa. Decyzja ta miała otworzyć drogę do faktycznego rozwiązania problemu, jednak to dopiero pierwszy krok do przywrócenia mieszkańcom Walercina normalnych warunków życia.

O aktualnej sytuacji poinformował podczas sesji rady powiatu starosta miński **Remigiusz Górniak**, odnosząc się do postępów w egzekwowaniu nakazu.

– Marszałek cofnął decyzję starosty mińskiego z 2018 roku, która zezwalała na działalność tego składowiska. W konsekwencji pojawiły się nowe możliwości prawne. Właściciel terenu wciąż nie podejmuje żadnych działań, jednak samorząd województwa jest zdeterminowany, by egzekwować decyzję. Wykonawca ma jeszcze około półtora miesiąca na usunięcie odpadów. Jeśli tego nie zrobi, po upływie terminu będą nakładane kary administracyjne – zapowiedział starosta.

fot. WIOŚ

*Archiwalne zdjęcie ze składowiska w Makówcu Dużym*

#### BECZKI Z CHEMIKALIAMI I PAT PRAWNY

Starostwo Powiatowe w Mińsku Mazowieckim prowadzi również działania w sprawie innego, znacznie bardziej niebezpiecznego miejsca, czyli nielegalnego składowiska w Ryczołku (gm. Kałuszyn). Kierowano liczne pisma do wojewody mazowieckiego, Wojewódzkiego Inspektoratu Ochrony Środowiska oraz resortu klimatu i środowiska, prosząc o pilną interwencję.

Od kilku lat na terenie wsi zalega około sześciu tysięcy pojemników wypełnionych niebezpiecznymi chemikaliami o właściwościach żrących, mutagennych, rakotwórczych i łatwopalnych.

Jak wynika z badań zleconych przez prokuraturę, substancje te stanowią realne zagrożenie dla życia i zdrowia ludzi. Pojemniki są skorodowane i nieszczelne, a ich zapłon mógłby spowodować katastrofę o nieobliczalnych skutkach.

Jeszcze trzy lata temu Ryczołek był największym nielegalnym składowiskiem niebezpiecznych substancji w Polsce. Dziś jest już tylko jednym z wielu podobnych miejsc w kraju.

Problem ma jednak głębszy wymiar, prawny. Jak tłumaczy **Marcin Całka**, dyrektor Wydziału Zarządzania Kryzysowego i Spraw Obronnych w starostwie mińskim – choć ustalono właściciela nieruchomości, ten twierdzi, że działkę wydzierżawił innemu podmiotowi. A do tego nie można dotrzeć. Adres podany w umowie dzierżawy nie istnieje. To całkowicie blokuje dalsze postępowanie. Brak strony administracyjnej wstrzymuje wszelkie działania urzędowe.

Jedynym realnym wyjściem pozostaje wykonanie zastępcze, czyli usunięcie i utylizacja odpadów na koszt gminy, a następnie dochodzenie zwrotu od sprawców. Ale gminy Kałuszyn na to nie stać. Dwa lata temu koszt utylizacji szacowano na ok. 55 mln zł, dziś mówi się już o 80-100 mln zł. To kwota całkowicie poza zasięgiem budżetu samorządu.

Urzędnicy ostrzegają: – Jeśli dojdzie do wycieku lub pożaru, skutki mogą być katastrofalne. Bez wsparcia państwa lokalne władze są bezsilne.

#### KOLEJNY ALARM

Kilka lat temu podobne składowisko ujawniono również w Makówcu Dużym (gm. Dobre), na terenie Zakładu Górniczego. Tylko do tej pory było o tym nieco ciszej.

5 listopada rada gminy Dobre oraz burmistrz **Kamil Wichrowski** wystosowali specjalny apel do władz centralnych i powiatowych, prosząc o wsparcie w rozwiązaniu problemu.

– Chodzi o to, żeby władze centralne, podejmując działania w zakresie neutralizacji tego typu odpadów, uwzględniły również nasz przypadek – mówi burmistrz Wichrowski.

Rada gminy przyjęła uchwałę wzywającą do podjęcia pilnych działań w celu utylizacji odpadów zalegających na kilku działkach. Pismo trafiło do ministra klimatu i środowiska, wojewody mazowieckiego, marszałka województwa mazowieckiego oraz starosty powiatu mińskiego.

Burmistrz przypomina, że sprawa sięga co najmniej kilku lat wstecz. – Patrząc na podobne przypadki, jak ten w Ryczołku, chcemy przypomnieć problem naszej gminy. Robimy to, aby ta sprawa nie została odłożona na bok ani zapomniana – podkreśla Kamil Wichrowski.

Na przestrzeni ostatnich lat śledztwo w sprawie składowiska w Makówcu prowadziły służby ochrony środowiska. Inspektorzy z Departamentu Zwalczania Przestępczości Środowiskowej Głównego Inspektoratu Ochrony Środowiska zebrali materiał dowodowy potwierdzający popełnienie przestępstwa z art. 183 Kodeksu karnego. Wówczas, na gorącym uczynku, zatrzymano kierowców ciężarówek rozładowujących odpady, które następnie przykrywano warstwą gruzu budowlanego, by ukryć ich ślady. Na miejscu znajdował się także operator koparki, zasypujący świeżo przywiezione transporty.

Samorządy gminne i powiatowe są zgodne: bez systemowych rozwiązań i realnego wsparcia finansowego ze strony państwa skuteczna walka z nielegalnymi praktykami oraz uporządkowanie składowisk będą niezwykle trudne. Nielegalne wysypiska w wielu miejscach zaczynają wymykać się spod kontroli. Jeśli nie zostaną podjęte konkretne działania w najbliższym czasie, problem może stopniowo narastać, prowadząc do poważnych konsekwencji w przyszłości.

**TOMASZ MARKIEWICZ**

# Auto dachowało, pies wypadł

14 listopada, około godziny 19.30, na drodze ekspresowej S17 w kierunku Warszawy, na wysokości miejscowości Czyszkówek, doszło do poważnego zdarzenia drogowego. Jak wynika z ustaleń policjantów, 36-letni mieszkaniec Radomia, kierując toyotą, stracił panowanie nad pojazdem, w wyniku czego auto dachowało.

W trakcie zdarzenia z samochodu wypadł pies, który następnie został potrącony przez nadjeżdżający pojazd. Niestety, zwierzę nie przeżyło.

Przeprowadzone badanie alkomatem wykazało, że kierowca znajdował się w stanie po użyciu alkoholu – miał 0,3 promila alkoholu w organizmie. Dodatkowo okazało się, że mężczyzna nie posiada uprawnień do kierowania pojazdami.

– Kierowca odpowie przed sądem za jazdę po alkoholu oraz za prowadzenie pojazdu bez wymaganych uprawnień. Są to poważne naruszenia prawa, za które grozi wysoka grzywna, a także zakaz prowadzenia pojazdów – informuje podkom. **Małgorzata Pychner**, oficer prasowa Komendy Powiatowej Policji w Garwolinie. (**ak**)

### Węgrów: interwencja straży pożarnej

# Bo w garnku się przypaliło

W jednym z budynków mieszkalnych w Węgrowie przypaliła się potrawa na kuchence gazowej, co spowodowało włączenie się czujki dymu. A że budynek włączony jest do sieci monitoringu, włączył się alarm drugiego stopnia. Skutek? Obowiązkowe skierowanie na miejsce zastępów JRG.

Do zdarzenia doszło 19 listopada. Jak wynika z informacji strażaków, w jednym z pomieszczeń budynku podczas gotowania została przypalona potrawa, co skutkowało pojawieniem się dużej ilości dymu oraz załączeniem się czujki nad kuchenką. Strażacy, którzy przyjechali na miejsce zdarzenia, przewietrzyli pomieszczenia oraz korytarz. Sprawdzono też poziom tlenku w pomieszczeniu. Na koniec pouczono zamieszkującego lokal obcokrajowca (kontakt z nim był utrudniony, więc posłużono się tłumaczem z aplikacji Google) o sposobie bezpiecznego korzystania z lokalu. Pouczono również zarządcę budynku.

W działaniach brały udział 2 zastępy JRG PSP w sile 7 strażaków. (**sej**)

# Śmiertelny wypadek w Wólce Mińskiej

17 listopada na ul. Mazowieckiej w Wólce Mińskiej doszło do tragicznego wypadku, w którym zginął 42-letni pieszy. Zgłoszenie służby otrzymały o godz. 18.25. Strażacy jako jedni z pierwszych dotarli na miejsce. – Po dojeździe przystąpiliśmy do udzielania pierwszej pomocy, następnie przekazaliśmy poszkodowanego ratownikom medycznym. Niestety, nie udało się go uratować – poinformował mł. bryg. **Kamil Płochocki**, oficer prasowy mińskiej PSP.

Jak przekazała st. sierż. **Paula Antolak** oficer prasowa mińskiej policji, 42-latek został potrącony przez 37-letniego kierowcę hyundaia poza terenem zabudowanym. Mężczyzna prowadzący pojazd był trzeźwy i posiadał wymagane uprawnienia.

Policja apeluje o ostrożność i przypomina, że przy szybko zapadającym zmroku oraz opadach widoczność jest ograniczona. Funkcjonariusze podkreślają obowiązek używania odblasków przez pieszych oraz dostosowania prędkości przez kierowców. (**ak**)

# Śmierć w Kamiankach Lackich

17 listopada około godz. 16.30 na oświetlonym odcinku drogi gminnej w Kamiankach Lackich (gm. Przesmyki) doszło do tragicznego wypadku. 36-letni kierowca skody potrącił 84-letnią mieszkankę wsi, która przechodziła przez jezdnię poza przejściem dla pieszych. Pomimo reanimacji kobieta zmarła na miejscu.

Kierowca był trzeźwy. Policjanci pod nadzorem prokuratora zabezpieczyli teren i prowadzą czynności wyjaśniające przebieg zdarzenia. Wstępne ustalenia wskazują, że widoczność była ograniczona z powodu zapadającego zmroku.

– Apelujemy o szczególną ostrożność, zwłaszcza w okresie jesienno-zimowym. Piesi powinni korzystać z elementów odblaskowych, a kierowcy dostosować prędkość do warunków – przypomina kom. **Ewelina Radomyska**, oficer prasowa siedleckiej policji. (**ak**)

eprasa.pl a0cc903975

MOIM ZDANIEM...

# Jak nie ulec zakupowemu szaleństwu?

fot. arch.

**KAMIL UŁASIUK**
twórca internetowy

Jestem osobą zdyscyplinowaną finansowo. Twardo trzymam się planu budżetowego na dany miesiąc. Spontaniczne wydatki wywołane hasłem „Black Friday” w ogóle nie wchodzą w grę. Jeżeli przy okazji przedświątecznych promocji nadarzy się możliwość nabycia czegoś przydatnego w niższej cenie, chętnie skorzystam. Zdarza się to jednak sporadycznie. Robiąc zakupy, kieruję się założoną wcześniej strategią i aktualną potrzebą, a nie chwilowym obniżeniem cen i kolorowymi banerami zachęcającymi do zakupu danego produktu. Cena nie jest dla mnie kluczowa. Czasem jestem wręcz skłonny kupić drożej coś, czego bardzo potrzebuję (być może później mi się to w jakiś sposób zwróci), niż nabyć w okazyjnej cenie przedmiot, który po chwili okaże się zbędny.

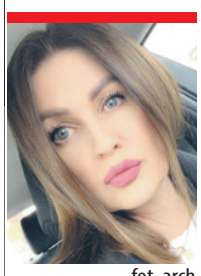

fot. arch.

**MARTA GŁOWIENKOWSKA**
nauczyciel
w ZSP nr 3
w Siedlcach

Promocje kuszą z każdej strony, ale zazwyczaj kupuję tylko to, czego naprawdę potrzebuję. Staram się nie dać wciągnąć w zakupowe szaleństwo. Mam listę i budżet, choć nie trzymam się ich kurczowo – jeśli trafi się świetna okazja, to potrafię się skusić. Tak naprawdę większość rzeczy jest dziś na co dzień w zasięgu ręki i można je kupić bez czekania na promocje. Sprawdzam też wcześniejsze ceny, bo wiem, że nie każda „superpromocja” jest naprawdę super. Ulegam głównie wtedy, gdy chodzi o produkty premium, zwykle online i często na stronach zagranicznych. No i jeśli coś bardzo mi się spodoba, kupię to nawet bez „Black Friday”. Lubię mieć poczucie, że to ja decyduję, a nie wielkie napisy „Sale”.

fot. arch.

**KATARZYNA ZIELIŃSKA**
studentka

Gdy media i sklepowe witryny bombardują klientów okazjami i ogromnymi promocjami, staram się zachować zdrowy rozsądek. Nietrudno jest wydać znaczną ilość pieniędzy na rzeczy, które wydają się „okazją”. Rzekome promocje w większości przypadków mają niewiele wspólnego z obniżkami cen. Zwłaszcza gdy kupiony przez nas produkt tydzień później w tym samym sklepie wystawiony jest za identyczną bądź wręcz niższą kwotę. Nawet informacja przy produkcie o jego najniższej cenie w ciągu miesiąca nie chroni konsumenta od przepłacenia za towar, którego najczęściej nie potrzebuje. Dlatego staram się nie ulegać chwili, a skorzystać z promocji tylko gdy cena naprawdę jest niższa – jeśli konkretna rzecz interesowała mnie już wcześniej i znam jej wartość. Ekscytacja to najgorszy doradca finansowy.

fot. ko

**ŁUKASZ BOBER**
radny Rady
Miasta Łuków

Może okażę się trochę stereotypowy, ale nie mam manii zakupowej, jak np. niektóre albo większość kobiet. Od lat lubuję się w muzyce polskiej i zagranicznej. Kupuję i zbieram różnego rodzaju płyty CD. Mam nadzieję, że kiedyś będą nie tylko niedostępnym rarytasem, ale staną się też coś warte. W trakcie takich okazji jak „Black Friday” analizuję, oczywiście, ceny i staram się coś nabyć: jeśli nie płytę CD, to jakiś winyl. Często można trafić na dobre przeceny, nawet o połowę. Wtedy kupuję więcej niż zwykle. Staram się jednak nie wydawać zbyt dużo pieniędzy, bo płyt winylowych w odróżnieniu od CD nie mogę łatwo przetransportować do domu i schować przed żoną. Lubię także kupować filmy na Blu-ray w dobrej jakości HD. Wtedy także korzystam z dostępnych promocji. (**ko**)

rys. M. Andrzejewski

# Mazowsze mi bliskie

**Członkowie komisji byli wzruszeni. – Kiedy czytam te prace, robi mi się ciepło gdzieś w sercu – mówiła Dorota Prokurat, dyrektor siedleckiej delegatury Urzędu Marszałkowskiego.**

*Obrady komisji: Krzysztof Strzelecki, Paweł Świerczewski, Dorota Prokurat i Joanna Jońska* fot. ez

Pozostali jurorzy mieli takie same odczucia – potwierdzam imieniu prezesa „TS” **Pawła Świerczewskiego, Joanny Jońskiej** z zarządu gazety i swoim – niżej podpisanego.

Konkurs „Mazowsze mi bliskie” uświadamia nam bardzo, bardzo ważną rzecz. Patriotyzm to postawa, którą nadal możemy dostrzec tu i teraz. Nie myślę o wielkich deklaracjach, wygłaszanych na wielkich wiecach przez wielkich polityków. Myślę o tym, co czują w sercach mieszkańcy naszych mazowieckich miasteczek i wsi... Skromni ludzie, rozkochani w nadbużańskich pejzażach albo łąkach nad Liwcem. Ich patriotyzm lokalny jest pozbawiony patosu. Za to płynie prosto z serca.

Komisja stanęła przed trudnym zadaniem. Właściwie należało nagrodzić wszystkie nadesłane do redakcji prace, wśród których przeważały wiersze (ponad 40). Ale formuła konkursu zmusza do dokonywania wyboru. Zatem pierwsze miejsce przypadło pani **Mariannie Zdunek** z Seroczyna za pracę „Kapliczka”. Na drugim znalazł się pan **Sławomir Ługowski** z Węgrowa, na trzecim – pani **Alina Czwarno**, która przygotowała obszerną pracę o Bojmiu.

Wyróżniliśmy także utwory pani **Ireny Chodowiec** z miejscowości Wielgorz oraz „Wspomnienie o parku” w Wólce Nosowskiej autorstwa **Anny Gawłowskiej-Latek**.

Konkurs „Mazowsze mi bliskie”, którego partnerem był Samorząd Województwa Mazowieckiego, kierowaliśmy do osób „50+”. Wpłynęło jednak kilka prac od osób młodszych. I... niektóre z tych wierszy zachwyciły komisję. Toteż, poza konkursem, redakcja „Tygodnika Siedleckiego” przyznała swoje dodatkowe wyróżnienia dla autorów, którzy nie spełniali wymogu wiekowego. Zdobyły je uczennice IV Liceum Ogólnokształcącego im. S. Żółkiewskiego w Siedlcach – **Aleksandra Zatorska** i **Zofia Biardzka**. Gratulujemy Wam, Dziewczyny!

**KRZYSZTOF STRZELECKI**

Obszerny materiał z podsumowania konkursu opublikujemy w kolejnym wydaniu „TS”.

Mazowsze. serce Polski

Partnerem wydarzenia jest Samorząd Województwa Mazowieckiego

# O krok od Cannes

Film krótkometrażowy „Diabeł”, do którego muzykę skomponował siedlczanin **Kuba Uziębło**, już wkrótce będzie reprezentować Polskę w Lizbonie. A stamtąd – jeśli wszystko pójdzie po myśli twórców – prowadzi prosta droga na prestiżowy Festiwal Filmowy w Cannes.

Obraz „Diabeł” w reżyserii **Piotra Krzysztofa Kamińskiego** osiągnął znaczący sukces podczas tegorocznej edycji festiwalu 48-Hour Film Project Poland. Konkurs, w którym uczestnicy mają zaledwie dwie doby na stworzenie kompletnego krótkometrażowego filmu, zgromadził aż 53 ekipy. Produkcja ustanowiła nowy rekord polskiej edycji, zdobywając łącznie 6 nagród i 13 nominacji.

Wśród laureatów znalazł się Jakub Uziębło, który otrzymał wyróżnienie za najlepszą muzykę. Nagrodzeni zostali również reżyser (Piotr Krzysztof Kamiński) i autor zdjęć (**Bartłomiej Pawlak**), a za główną rolę wyróżniono **Andrzeja Waldena**. Film zdobył także Nagrodę Publiczności. To zwycięstwo sprawiło, że „Diabeł” będzie reprezentować Polskę w Lizbonie podczas kolejnego etapu konkursu. Tam twórcy powalczą o stawkę najwyższą: możliwość udziału w prestiżowym Festiwalu Filmowym w Cannes.

Jakub Uziębło to utalentowany pianista i aranżer, student Uniwersytetu Muzycznego Fryderyka Chopina w Warszawie. Kształci się tam pod okiem legendy polskiego jazzu i laureata nagrody Grammy, prof. **Włodzimierza Pawlika**.

Muzyka była obecna w życiu Jakuba od najmłodszych lat dzięki muzykującej rodzinie – mama Marlena jest wokalistką, a tata Grzegorz łączy karierę prawniczą z muzyczną. Pierwszych melodii uczył go dziadek, gdy Kuba miał około 5 lat, natomiast poważniejszą naukę gry na pianinie rozpoczął w wieku 9 lat.

Jako nastolatek nie tylko słuchał, ale i chłonął brzmienia, które większość jego rówieśników odkrywa dopiero wiele lat później. Jednocześnie był normalnym chłopakiem: grał w koszykówkę, ping-ponga, biegał po boisku. Muzyka wracała jednak do niego z taką siłą, że sport musiał w końcu zejść na drugi plan.

Już jako piętnastolatek mógł pochwalić się pierwszymi nagrodami na regionalnych i wojewódzkich konkursach. O sile jego talentu świadczyły słowa **Mietka Szcześniaka**, który podczas Wojewódzkiego Przeglądu Twórczości Artystycznej „Kulturomaniak” w Mrozach pochwalił jego grę słowami: „Młody, fajne funty kładziesz”.

– W naszym domu muzyka była zawsze. Różna. W tym jazz – wspomina Kuba. Dodaje, że choć słucha różnorodnych gatunków i stara się nie ograniczać, to „nie wyobraża sobie dzisiejszej muzyki rozrywkowej bez jazzu, ponieważ tworzenie dobrej muzyki wymaga zrozumienia tego gatunku”.

– Kuba zawsze miał słabość do dobrej muzyki – potwierdza jego mama Marlena.

Dziś Jakub Uziębło już bez wahania mówi, że to z muzyką chce związać swoje życie. Zwycięstwo w polskiej edycji konkursu otworzyło twórcom drogę do Lizbony, gdzie w międzynarodowym finale rozstrzygnie się, czy „Diabeł” trafi na ekrany Festiwalu Filmowego w Cannes. Teraz pozostaje trzymać kciuki za powodzenie całej produkcji – i za to, by talent z Siedlec wybrzmiał również na Lazurowym Wybrzeżu.

**TOMASZ MARKIEWICZ**

# Sieradzińska pracuje nad biografią Louisa de Funèsa

Elżbieta Sieradzińska od lat specjalizuje się w portretach wyrazistych, pełnych sprzeczności osobowości. Jej najnowsza publikacja to pełnokrwista opowieść o kobiecie, która potrafiła zamienić scenę w pole walki o własną wolność. Josephine Baker była ikoną stylu, śpiewu, tańca i odwagi – a autorka pokazuje ją z bliska, z detalem i z reporterską uważnością.

Ale to nie koniec nowości. Już dziś wiadomo, że **Elżbieta Sieradzińska** pracuje nad biografią **Louisa de Funèsa** – aktora, którego nie trzeba nikomu przedstawiać, bo jego fenomen trwa nieprzerwanie od ponad pół wieku.

Publiczność kochała go za bohaterów przerysowanych, a zarazem zaskakująco bliskich codzienności. Żandarm z Saint-Tropez, urażony dyrygent, apodyktyczny szef kuchni – każde z tych wcieleń było jak lustro naszych własnych słabości, tylko pokazanych z humorem, który rozbrajał wszelkie napięcia. De Funès łączył żywiołowy slapstick z inteligentną obserwacją, a jego sceniczna furia stała się znakiem firmowym, którego nikt nie był w stanie skopiować.

Tymczasem już **26 listopada o godz. 19.00** w MDK w Mińsku Mazowieckim odbędzie się spotkanie autorskie, podczas którego Elżbieta Sieradzińska zaprezentuje swoją najnowszą książkę „Serce w ogniu. Burzliwe życie Josephine Baker”.

Wstęp na wydarzenie jest wolny. (**T.MARK**)



eprasa.pl a0cc903975

# Ostatnie szańce polskości

**Rozmowa z Łukaszem Komorowskim, rolnikiem i przewodniczącym NSZZ RI „Solidarność” w powiecie węgrowskim.**

*Łukasz Komorowski w swoim gospodarstwie* fot. sej

■ **Na wsi coraz większe niepokoje. Rolnicy mówią o protestach, niektórzy już zaczęli protest. Czy jest powód do tych protestów? Czy oczekiwania rolników względem rządzących nie są na wyrost?**

– Powody do protestów są, a oczekiwania środowisk rolniczych nie są na wyrost. Dzięki ubiegłorocznym protestom udało się pewne sprawy zatrzymać, ale nie załatwić do końca. Dziś widzimy, że rząd i Unia Europejska dogadały się ponad naszymi głowami z Ukrainą w sprawie umowy handlowej dotyczącej sektora rolno-spożywczego. Nie wszyscy są świadomi skutków tej umowy i tego, co się za chwilę wydarzy, bo ważne tematy są zastępowane innymi tematami, np. czy minister poprzedniego rządu trafi do aresztu. A to, co się dzieje w gospodarce polskiej, w rolnictwie, przemyśle to jest przemilczane i tych tematów w głównym nurcie informacji po prostu nie ma. A jeśli już coś się pojawia, to jest to naginane do aktualnej politycznej narracji.

■ **A jakie, pana zdaniem, tematy są przemilczane i „chowane” przed opinią publiczną?**

– Jest ich wiele, ale podam przykład, może już historyczny. W 2015 roku, pod koniec pierwszych rządów Platformy Obywatelskiej, jako rolnicza „Solidarność” prowadziliśmy protest w Warszawie, którego jednym z głównych postulatów było, żeby polska ziemia pozostała w rękach polskich rolników. Jak pamiętam, wspierali nas politycy PiS, którzy wówczas byli w opozycji. Za chwilę PiS przejął stery rządów i co się okazało: w ciągu 8 lat ich rządów sprzedano cudzoziemcom kilkakrotnie więcej ziemi rolniczej niż za rządów poprzedników. W 2022 roku było to na przykład 5 120, czyli o ponad tysiąc hektarów więcej niż w ciągu 8 lat rządów koalicji. Jak zobaczyłem te dane, byłem w szoku. Takich rzeczy to mógłbym się raczej spodziewać po politykach Platformy, a nie PiS-u.

■ **Widzę, że jest pan rozczarowany rządami PiS?**

– Zdecydowanie tak. Oni rolników pięknie mamili, ładnie opowiadali, a robili swoje. Weźmy taką „Piątkę dla zwierząt”, którą ja nazywam „Piątką Kaczyńskiego”, bo ten pomysł od niego bezpośrednio wypłynął. To był wstęp do procesu likwidacji rolnictwa w Polsce. Gdy zaczęliśmy protestować, PiS wycofał się rakiem ze swojej „Piątki”, ale prezes rolników za to nie przeprosił. Okazało się, że to wszystko zostało odroczone w czasie. Niestety, idee zawarte w „Piątce Kaczyńskiego” były procedowane w parlamencie i wpisywane do kolejnych ustaw. Jedną z nich jest tzw. ustawa łańcuchowa, a druga dotyczy likwidacji hodowli zwierząt futerkowych w Polsce.

■ **A co złego w tym, że pies zamiast stać przywiązany do budy na łańcuchu, będzie miał swój kojec o określonych parametrach?**

– Oczywiście, że nic w tym złego, ale generalnie ta ustawa wymierzona jest w rolników, a szerzej w mieszkańców wsi. To od nich bowiem będzie się wymagało, żeby trzymali psy w kojcach o powierzchni od 10 do 20 metrów kwadratowych (w zależności od wagi psa), a nikt nie pyta, w jakich warunkach żyją psy w miejskich blokach i czy przypada na nie te 20 metrów. Ale najgroźniejsza jest ustawa o likwidacji hodowli zwierząt futerkowych, którą – oprócz posłów Koalicji Obywatelskiej – poparło również stu posłów PiS.

■ **Dlaczego ta ustawa jest groźna?**

– Tu nie chodzi tylko o zwierzęta futerkowe. To branża, która w Polsce sama się utrzymuje. Gdyby była nierentowna, to by zapewne już została zlikwidowana. Administracyjne zamknięcie tej branży byłoby uchyleniem furtki do likwidacji kolejnych gałęzi produkcji rolnej. Dziś zwierzęta futerkowe, a jutro być może produkcja drobiu, trzody chlewnej czy bydła. To przecież też można uzasadniać chorą ideologią klimatyzmu, którą cały czas próbuje się narzucić naszemu społeczeństwu. Dlatego jako „Solidarność” zwróciliśmy się z apelem do prezydenta Karola Nawrockiego, żeby zawetował tę ustawę.

■ **Wróćmy do ostatnich rolniczych protestów, które m.in. pan organizował. Wówczas wśród żądań było kilka postulatów, m.in. dotyczących likwidacji Zielonego Ładu i zamknięciu granic przed niekontrolowanym napływem produktów rolno-spożywczych z Ukrainy. Czy któryś z tych postulatów został spełniony?**

– Praktycznie żaden. Wszystko zostało odroczone w czasie. Zielony Ład został delikatnie zmodyfikowany, ale nadal obowiązuje. Unijne dopłaty dla polskich rolników miały być zrównane z tymi, które otrzymują rolnicy z państw zachodnich, a tak się nie stało. Rolnicy z Niemiec czy Francji mają wyższe dopłaty, a nam zostały tzw. ekoschematy, które tak naprawdę prowadzą do ograniczenia produkcji rolnej. Zalew taniej i złej jakości żywności i produktów rolnych z Ukrainy za chwilę ponownie ruszy i po tej nawałnicy już naprawdę możemy się nie pozbierać. Jak bowiem polski rolnik może konkurować z wielkimi holdingami rolnymi z Ukrainy? My musimy spełniać różne, czasami bzdurne unijne wymagania i ograniczenia, a ich to zupełnie nie obowiązuje. Mamy też najdroższą energię i maszyny. Więc jaka to równa konkurencja?

■ **Konkurencja ze strony produktów z Ukrainy to jedno, ale za chwilę do Europy, a więc i do Polski, zacznie wpływać żywność z krajów Ameryki Łacińskiej skupionych w grupie Mercosur. Która z tych umów jest groźniejsza dla polskiego rolnictwa?**

– Jedna i druga jest tak samo groźna. To podważenie zasad równiej konkurencji. Przy wymaganiach, które obowiązują europejskich rolników, a nie dotyczą krajów Mercosur i Ukrainy, praktycznie nie mamy szans z nimi konkurować. Na dłuższą metę jesteśmy skazani na porażkę. Skutki tego będą poważne. To bowiem nie tylko uzależnienie mieszkańców Europy od dostaw żywności z zewnątrz, ale też pogorszenie ich zdrowia i jakości życia – o czym już głośno zaczynają mówić niektórzy naukowcy.

■ **Dlaczego państwo powinno chronić rolnictwo?**

– Żywność, zdrowa żywność i niezakłócone jej dostawy to podstawa bezpieczeństwa każdego państwa. Polscy rolnicy produkują wysokiej jakości żywność, która jest ceniona nie tylko w kraju, ale i na świecie. Zatem rozumna władza powinna je wspierać i chronić z całych sił. Po 1989 roku trochę bezmyślnie (albo i z premedytacją) wyzbyliśmy się prawie wszystkich zakładów przetwórstwa rolno-spożywczego, które trafiły w obce ręce. Nie mówiąc już o handlu. To, co powiem, może zabrzmi górnolotnie, ale w tej chwili rolnictwo i Kościół to jedne z ostatnich szańców polskości. Nasi dziadowie zachowali ziemię i wiarę, które stały się podstawą do odbudowy państwa po 123 latach zaborów. Jako ich następcy musimy zachować ten depozyt i przekazać go następnym pokoleniom.

■ **Czy „Solidarność” RI jest gotowa na protesty? A jeśli tak, to kiedy ich się należy spodziewać?**

– Już powołaliśmy komitet protestacyjny. Prowadzimy też szereg spotkań z innymi organizacjami rolniczymi. Jeżeli sytuacja się nie zmieni i rząd nie przedstawi poważnej strategii dla polskiego rolnictwa w nadchodzącym czasie, to w najbliższych dniach, tygodniach polscy rolnicy będą zmuszeni podjąć walkę o swoje sprawy. Jesteśmy trochę w sytuacji bez wyjścia. Jeżeli sami nie podejmiemy walki, to być może będzie już tak, że nikt o to rolnictwo nie będzie zabiegał. Pozostaniemy zepchnięci w niebyt. To jest być może ostatni dzwonek, by zawalczyć o polskie rolnictwo, o niezależne gospodarstwa rodzinne. Nie możemy tej chwili przespać.

■ **Dziękuję za rozmowę.**

**STANISŁAW JASTRZĘBSKI**

M A T E R I A Ł  I N F O R M A C Y J N Y

## Jak przygotować auto na zimę?

# WORD w Siedlcach przypomina: to inwestycja w życie

Śnieg, lód i krótkie dni – zimowe warunki potrafią dać kierowcom w kość. I choć każdego roku powtarzamy, że „zima znów zaskoczyła drogowców”, to w rzeczywistości najczęściej zaskakuje… nas samych. Dlatego Wojewódzki Ośrodek Ruchu Drogowego w Siedlcach apeluje, by nie czekać na pierwsze opady i już teraz zadbać o przygotowanie samochodu. To kilka prostych czynności, które realnie mogą uratować zdrowie, a nawet życie.

– Zima to nie pora na improwizację. Odpowiednio przygotowany samochód i świadomy kierowca mają ogromny wpływ na bezpieczeństwo na drodze – podkreśla **Daniel Pióro**, dyrektor WORD-u w Siedlcach. – Wielu kierowców o tym wie, ale nie wszyscy stosują w praktyce. A właśnie te najprostsze zaniedbania najczęściej kończą się kolizją – dodaje.

Pierwszą i najbardziej lekceważoną zimową czynnością jest… odśnieżanie. Nie tylko szyb, lecz całego auta. Dach, maska, reflektory, tablice rejestracyjne, wszystko musi być czyste. Zalegający na dachu śnieg potrafi przy hamowaniu zsunąć się na przednią szybę, a lód na reflektorach znacząco ogranicza widoczność. To nie tylko ryzyko, ale i wykroczenie. – Odśnieżone auto to widzieć i być widzianym. Bez tego każda jazda jest loterią – przypomina Daniel Pióro.

Najważniejszym elementem bezpieczeństwa są jednak opony. Zimowe ogumienie nie jest fanaberią, to konieczność. Różnica drogi hamowania między oponą letnią a zimową jest ogromna. Przy 50 km/h na śniegu auto na oponach letnich potrzebuje nawet dwa razy dłuższego dystansu, a na lodzie czterokrotnie więcej. W praktyce to różnica między zatrzymaniem przed przejściem a potrąceniem pieszego.

Kolejne zimowe słabe ogniwo to płyny eksploatacyjne. Płyn do spryskiwaczy odporny na mróz, sprawny płyn chłodniczy i dobry akumulator to absolutne podstawy. Niskie temperatury potrafią dramatycznie obniżyć jego wydajność, dlatego dyrektor WORD-u radzi wykonać prosty test. – Sprawny akumulator zimą to święty spokój. Warto go sprawdzić, zanim zaskoczy nas poranek, w którym auto nie zapali – mówi.

W samochodzie powinien znaleźć się także zimowy niezbędnik: skrobaczka, szczotka, odmrażacz do zamków, zapasowy płyn do spryskiwaczy i kable rozruchowe. Koszt niewielki, a potrafią uratować dzień.

WORD przypomina również, że zimą kluczowe jest planowanie. Warto śledzić prognozy, wyjeżdżać wcześniej i przede wszystkim jeździć płynnie: bez gwałtownego hamowania, ostrego skręcania czy szarpania gazem. Odstęp od poprzedzającego auta powinien być co najmniej dwa razy większy niż latem. W trudnych warunkach sprawdza się zasada jazdy defensywnej – zakładania, że inni mogą popełnić błąd.

– Zima nie musi być trudnym sezonem, jeśli kierowca jest przygotowany, a samochód sprawny. To niewielki wysiłek, który procentuje przez całe miesiące – podsumowuje Daniel Pióro.

*Daniel Pióro* fot. ak

Bo choć nikt z nas nie ma wpływu na pogodę, każdy ma wpływ na to, w jakim stanie wyrusza na drogę. A kilka minut poświęconych na przygotowanie auta to często najlepsza inwestycja w bezpieczeństwo swoje i innych.



eprasa.pl a0cc903975

## Szpilki Zaczyńskiej

# Najgorsza partia w historii Polski

Rola pajaca w towarzystwie jest równie ważna jak rola błazna w dramacie. To taka sztuczka fabularna, by rozładować napięcie, aby po łzach wzruszenia lub smutku popłynęły łzy ze śmiechu. Wtedy następuje oczyszczenie, emocje opadają, a widz oddycha z ulgą, stając się bardziej empatyczny. I lubi błazna, choć nie traktuje go poważnie.

Ale gdy pajac przesadzi lub nie wyczuje, kiedy zejść ze sceny, staje się zwykłym głupcem. Może wręcz stać się idiotą i szkodnikiem. I ludzie przestają go lubić.

Na tym właśnie przejechał się PiS. Pisowcy przefajnowali z głupimi komentarzami i zachowaniami, nie wyczuli sytuacji. Nie wyczuli też, że Polska się zmieniła, Polacy się zmienili i sytuacja kraju się zmieniła. W głupi sposób to przeoczyli. Brną dalej w krzyki, antyspołeczne głosowania, antypolskie gesty i narracje (wszystko, co ma oddalić nas od Unii i Zachodu oraz od Ukrainy, jest godzeniem w polskie interesy i bezpieczeństwo). Więc dziś budzą śmiech politowania. A my nie potrzebujemy błaznów, potrzebujemy przywódców i bohaterów.

Może dlatego spada biedakom w sondażach. I dopada ich jeszcze to nieustające pasmo nieszczęść: kumpli ściga prokuratura, Węgry robią się niepewne i za ciasne, Jarosław stracił blask, Tusk rządzi znakomicie, a Czarzasty zabronił sprzedaży alkoholu w sejmowym barze. No i ludzie deklarują, że na wigilijnym stole stanie żurek, a nie tradycyjny barszczyk.

Gdy błazen nie spełnia oczyszczającej roli, staje się figurą groteskową, przeszkadzającą, rozbijającą fabułę. Powstaje wtedy kiepski film, gniot. Ludzie nie lubią głupich błaznów, nie oglądają gniotów. Błazna miała wyróżniać inteligencja i błyskotliwość. Towar deficytowy u pisowców.

Nie śmiejemy się już z PiS-u. Z głupich wypowiedzi, niewiedzy i małostkowości. Bo sytuacja kraju jest inna. Teraz mamy czas niepokoju i mobilizacji. Czas realnej agresji i terroru, wymierzonych w nas, Polaków. Premier Donald Tusk wskazał palcem, co pisowskie plemię ma robić w takich realiach. Pięć przykazań Tuska przejdzie do historii. Konkretna lekcja. Czy pisowcy coś z niej zrozumieli?

Na razie płaczą, bo wódki w sejmie nie ma. Krzyczą „precz z komuną”, po obsadzeniu Piotrowicza w trybunale Konstytucyjnym. Kiepski żart. I wtopa za wtopą, błąd za błędem, afera za aferą. To jest PiS. Najgorsza partia w historii Polski. Obciachem jest ją popierać, a jeszcze gorszym obciachem jest w niej być.

Pisowcy! Dajcie rządzić mądrzejszym od siebie, uczciwszym. Dajcie rządzić porządnym i odpowiedzialnym. Co mogliście zepsuć, zepsuliście. Powiedzieliśmy wam: dość, do widzenia. Czego jeszcze nie zrozumieliście?

Jedyne, co możecie jeszcze zrobić, to przeprosić za 8 lat pisowszczyzny. Czekam.

**MARIOLA ZACZYŃSKA**

## Artykuł drugiej potrzeby

# Patrzcie gdzieś indziej

Kto ogląda kryminały, ten wie: Jest taka zasada, że czerwony kapelusz jest właściwie zawsze podejrzany. A jeśli w pobliżu nie ma właściciela czerwonego kapelusza? Podejrzany jest ten, kto na zbrodni skorzystał. Starożytni ujęli tę zależność w poręczną łacińską formułę: is fecit, qui prodest. Uczynił to ten, komu to przyniosło korzyść.

Co zyskała Rosja na wysadzeniu skrawka torów pod Garwolinem? Pokazała, że jest bandyckim państwem? Że robi, co chce, a my nie możemy jej nic zrobić? (Z kim graniczy Rosja? Z kim chce. A z kim chce? Z nikim). Przecież wszyscy rozsądni o tym od dawna wiedzą...

No może z wyjątkiem premiera Tuska (tego dawnego) i dawnego ministra Sikorskiego, którzy się tak przyjaźnie resetowali z Putinem i Ławrowem. („Przypilnujemy, żeby nikt piachu w tryby nie sypał...”, „Rosja nie jest naszym wrogiem, a Putin to nie Stalin. Jeśli morduje to detalicznie, a nie hurtowo...”).

Powstał o tym zawiedzionym uczuciu do Rosji serial telewizyjny „Reset”. A także grubaśna książka pt. „Zgoda”. Ta tytułowa „zgoda” to podpis premiera Tuska na piśmie o współpracy polskiego kontrwywiadu wojskowego z rosyjską federalną służbą bezpieczeństwa. Takie były czasy, takie decyzje.

Gdy Lech Kaczyński ostrzegał: „Dziś Gruzja, jutro Ukraina...”, pokpiwali w stylu: jaki prezydent, taki zamach. Gdy Jarosław Kaczyński ostrzegał przed agresywną Rosją, robili z niego wariata, że niby jest na proszkach. Kiedy Morawiecki budował mur na granicy, byli przeciw murowi. Przecież to biedni ludzie, szukający miejsca swego na ziemi. A że z pomocą Putina i Łukaszenki...? Nie szkodzi, trzeba ich przyjąć pizzą i workiem prezentów. Gdy Holland kręci kłamliwy film (to przecież tylko film), to sala nie milkła od oklasków.

A teraz – cóż za odmiana – rządzący wszędzie ruskie służby widzą. Skoro tak, to czy wolno było dać czmychnąć na Białoruś tym Ukraińcom? Bo podobno ukraińskie paszporty mieli... Kto zyskał na sabotażu na naszych torach?

Z dnia na dzień przestaliśmy mówić o wielkiej aferze korupcyjnej na Ukrainie i myśleć, co naprawdę dzieje się z naszą pomocą, z tymi miliardami, które wysyłamy. Na chwilę zapomnieliśmy o tym, że nasze zadłużenie – wojna, więc co tam długi – rośnie, circa about, miliard złotych na dzień. Że lekarze mówią, że NFZ właściwie zbankrutował. Że pacjenci są odsyłani ze szpitali. Że obiecano nam, iż po wyborach – tych w 2023 – to nie my będziemy mieli kłopot z dostaniem się do szpitala, to lekarz będzie nas dzwonił, pytał o zdrowie i zlecał nam badania.

Wszystko zapomnieliśmy, bo przecież bandyci tory wysadzili. To prawie jak wojna. A skoro wojna, to mamy tzw. efekt flagi. W momencie zagrożenia wszyscy zbiegamy się – jak kurczęta do kwoki – pod skrzydła rządu. Śledztwo w sprawie aktu terroru trwa. I nikt nie zagwarantuje, że nie skończy się tak samo, jak śledztwo w sprawie budki spalonej pod rosyjską ambasadą.

**DARIUSZ KUZIAK**

## III Zlot Mazowieckich Morsów

# Morsowanie to styl życia

**Przyjechali nad siedlecki zalew z różnych części Polski, by wspólnie zanurzyć się w lodowatej wodzie. Podczas III Zlotu Mazowieckich Morsów było gwarno i kolorowo.**

Po rozgrzewce i kąpieli w ekopianie przyszedł moment na wejście do lodowatej wody. Towarzyszyły temu okrzyki radości i śmiech. Morsy pokazały, co to znaczy witalność, dobry humor i zdrowie.

Po kąpieli morsujący pojechali do Dworu Mościbrody, gdzie czekały sauny, banie, zimowe konkurencje i staropolska biesiada. Dzielono się swoimi historiami. **Barbara Wilczyńska** z Łukowa wspominała, że zimna woda wyrwała ją z trudnego momentu życia. – Groziła mi depresja. Weszłam do wody i wyszłam jak nowy człowiek. **Paweł** z Janowa wciągnął się w morsowanie przez zakład z synem, a **Małgorzata Szczęsna** z Suwałk mówiła, że na swoje pierwsze morsowanie szła jak na randkę – pełna stresu i ekscytacji, a dziś nie wyobraża sobie zimy bez wejścia do wody.

Wielu uczestników podkreślało, że największą siłą morsowania jest wspólnota. Grupa z Kałuszyna zgodnie mówiła, że z każdego spotkania wracają z nową energią. – To daje lekkość i satysfakcję – przyznała **Ania Wąsowska**. Z kolei **Anna Jasińska** z Siedleckich Morsów zwróciła uwagę, że do grupy przyciągnęła ją atmosfera: – Zachwyciła mnie ich pozytywna energia i umiejętność cieszenia się z tego, co zwykłe. To mnie ujęło od pierwszego spotkania.

Nie brakowało też pasjonatów, którzy morsują dosłownie wszędzie. – To styl życia. Wchodzę do różnych wód, byle zimnych! – śmiał się **Piotr Chabior**.

W całym wydarzeniu powtarzał się jeden motyw: morsowanie nie jest modą, lecz sposobem na hartowanie ciała i głowy. Pozwala oderwać się od codzienności, znaleźć równowagę, poczuć coś prawdziwego. – Trochę odwagi, dobra ekipa i zimna woda – tyle wystarczy, by poczuć smak życia – usłyszeliśmy od jednej z uczestniczek.

fot. Aga Król

Jeżeli ktoś jeszcze zastanawia się, czy spróbować – morsy mają jedną radę: po prostu wejść do wody. Wszystko inne zrobi się samo.

**AGA KRÓL**

Więcej na: tygodniksiedlecki.com

## Przegląd Piosenki Poetyckiej im. Piotra Skrzyneckiego

Patronat „TS”

# Trochę Krakowa w Mińsku

**W Mińsku Mazowieckim zakończyła się 16. edycja Festiwalu im. Piotra Skrzyneckiego – wydarzenia, które od lat przyciąga twórców wrażliwych na słowo, muzykę i poetycką narrację.** Integralną częścią imprezy był przegląd konkursowy, stanowiący jej najbardziej wyczekiwany punkt. Jury w składzie **Rafał Jędrzejczyk, Jakub Zuckerman** i **Robert Zapora** ogłosiło werdykt, który spotkał się z żywym zainteresowaniem publiczności. Pierwsze miejsce zdobył **Piotr Kędziora**, drugie przypadło zespołowi Ajki, a trzecie **Zuzannie Adamczewskiej**. Jury przyznało także dwa wyróżnienia, które otrzymali zespół Piękni i Młodzi oraz **Hanna Czajkowska**.

fot. MDK

*Burmistrz Marcin Jakubowski i Piotr Kędziora*

Triumf Piotra Kędziory był jednym z najbardziej komentowanych momentów tegorocznego przeglądu. Artysta od lat udowadnia, że jego obecność na scenie piosenki poetyckiej nie jest efektem przypadku, lecz konsekwencją talentu, pracowitości i niezwykłej wrażliwości. Urodzony w 1981 roku w Starachowicach, od 2008 roku angażuje się w animację kultury, łącząc działalność muzyczną z projektowaniem graficznym i tworzeniem opraw wizualnych wydarzeń artystycznych. Jest absolwentem Szkoły Umiejętności Plastycznych o specjalności ceramika artystyczna, a jako scenograf współtworzył wiele przedsięwzięć kulturalnych.

fot. MDK

*Statuetka budziła zachwyt*

Kędziora to muzyk, kompozytor, autor tekstów i aranżer, który może pochwalić się imponującą listą nagród na ogólnopolskich festiwalach piosenki poetyckiej. Dwukrotnie zdobywał Grand Prix festiwalu „Przy kominku”, triumfował także w konkursie „Wieczny Wędrowiec” im. Wojtka Belona. Jego talent doceniono również na Stachuriadzie, gdzie otrzymał zarówno wyróżnienie Ministerstwa Kultury, jak i nagrodę jury.

Tworzy muzykę do wierszy takich autorów jak Zbigniew Herbert, Edward Stachura, Marek Tercz, Krzysztof Kuczkowski czy Adam Ziemianin. Ciepły, melodyjny, a zarazem mocny głos oraz umiejętność budowania emocjonalnego napięcia sprawiają, że jego interpretacje zapadają w pamięć na długo. To właśnie ten rodzaj artystycznej szczerości i wyczucia sprawił, że w tym roku okazał się bezkonkurencyjny.

Wśród nagród, które trafiły do laureata, znalazła się efektowna statuetka Piotra Skrzyneckiego wykonana przez RR Design – Pracownię Twórczą **Radosława Rolfa** z Mińska Mazowieckiego, a także czek o wartości 2,5 tysiąca złotych. Jednym z najcenniejszych wyróżnień okazała się jednak możliwość występu w legendarnej Piwnicy pod Baranami – miejscu szczególnym dla każdego artysty tworzącego w duchu poezji śpiewanej.

Tegoroczny przegląd po raz kolejny udowodnił, że poetycka pieśń ma wciąż wiernych odbiorców i twórców, którzy potrafią nadać jej współczesne brzmienie, nie tracąc przy tym głębi ani wrażliwości.

**TOMASZ MARKIEWICZ**



eprasa.pl a0cc903975

# Polityczny gracz?

**Marcin Pasik, radny koalicji w sokołowskim samorządzie powiatowym to jednocześnie świeżo upieczony prezes miejskiej spółki komunalnej – PUIK. Czy po objęciu tego stanowiska mógł głosować na posiedzeniach rady powiatu? Wydaje się, że trudno mu sobie odpowiedzieć na to pytanie, bo zmienia zdanie z sesji na sesję. Czy robi to ze względów politycznych?**

*W poniedziałek, 1 grudnia Rada Powiatu zdecyduje, czy Marcin Pasik zachowa mandat.*

Sesja sokołowskiej rady powiatu 8 października była nerwowa. Punkt kulminacyjny stanowiło głosowanie w sprawie odwołania zarządu. By to się udało, opozycja potrzebowała 11 głosów. Klubowi PiS (8 radnych) teoretycznie brakowało trzech głosów. Praktycznie – być może tylko jednego. Chodziło o **Marcina Pasika** z koalicji. Gdyby wstrzymał się od głosu (tak jak przy wcześniejszym wotum zaufania), prawdopodobnie poszłoby za nim dwóch niezdecydowanych radnych (w tym wstrzymujący się **Jarosław Puścion)**, zarząd zostałby odwołany. Jednak **Marcin Pasik** wybrał inną drogę. Nie brał udziału w głosowaniu. Opozycja przegrała, a zarząd utrzymał się przy władzy.

Powód swojej decyzji radny Pasik wyjaśnił na sesji tak: nie będzie głosował, bo 6 października objął funkcję prezesa sokołowskiego PUIK-u i są „obawy”, że uchwały z jego udziałem mogą być „wadliwe prawnie”, jeśli wojewoda uchyli mu mandat za nielegalne łączenie funkcji.

– Są różne interpretacje prawne (. . .) – zaznaczył.

Jego stanowisko wydawało się wtedy przejrzyste.

### „NIC ZŁEGO SIĘ NIE DZIEJE”

3 listopada. Rada Powiatu ma podjąć budzącą kontrowersje uchwałę o obligacjach (opozycja jest przeciw). Tym razem Marcin Pasik bierze udział w głosowaniu. Zauważa to radny **Zygmunt Żyluk**. Wskazując na to, pyta, czy uchwały nie zostaną uchylone. Odpowiedź przewodniczącego rady Jarosława Puściona wprowadza zamęt. Bo przewodniczący oświadcza, że ma opinię radcy prawnego (starostwa – red.), która mówi: „pan Pasik nie może sprawować funkcji radnego”.

– Wniosek o odwołanie zostanie przygotowany i będzie głosowany. Ale pan radny do czasu odwołania jest radnym. Czy bierze udział w głosowaniu, czy nie, to wyłącznie decyzja pana radnego. Dopóki nie jest odwołany, ma wszelkie prawa przysługujące radnemu. Czy pan Pasik chciałby się odnieść? – zakończył przewodniczący. Ze strony Marcina Pasika padło krótkie „nie”.

Ale radny Żyluk drążył dalej: – Czy wygaśnięcie mandatu nie jest obligatoryjne od momentu zatrudnienia? – chciał się dowiedzieć.

Przewodniczący odpowiedział przecząco, powołując się na konieczność przyjęcia stosownej uchwały przez radę.

– Nic złego się nie dzieje – podsumował radca prawny starostwa. Salę wypełnił śmiech radnych.

### DLACZEGO RAZ GŁOSOWAŁ, RAZ NIE?

Po sesji udało nam się porozmawiać z radnym Pasikiem. Zapytany, czy interesy zarządu powiatu są dla niego ważniejsze niż finanse powiatu, odpowiada pytaniem: „Jakie interesy zarządu?”. Kiedy wskazujemy, że jego głos mógł być decydujący podczas odwołania zarządu, zaprzecza, podkreślając, że brakowało dwóch głosów. Nie zgadza się też, że sposób jego głosowania miałby pociągnąć innych do próby zmiany władz powiatu. Z kolei gdy przytaczam usłyszane przeze mnie stwierdzenie, że zachował się jak chorągiewka, reaguje stanowczo:

– Nikt mi tego nie powiedział, więc nie ma potwierdzenia, że są takie głosy. Nie jestem chorągiewką – podkreśla. Pytany o zmianę postawy podczas głosowań tłumaczy to pojawieniem się opinii prawnej. – Na ostatniej sesji nie byliśmy pewni, jaka jest interpretacja przepisów. Teraz już taką interpretację posiadamy.

■ **Dlaczego, by uniknąć spekulacji, nie złożył Pan mandatu?**

– Dlaczego miałbym złożyć mandat, są od tego odpowiednie służby i procedury. A może radni nie będą chcieli mnie odwołać? – uśmiecha się Marcin Pasik. – Dzisiaj mamy prostą sytuację. Jest opinia radcy prawnego, że nie będę radnym w momencie, gdy odwoła mnie rada. I tej opinii się trzymam.

Pytamy więc, czy 6 października był tak zaskoczony powołaniem na prezesa, że nie zdążył zasięgnąć opinii prawnej, czy może brać udział w głosowaniach, czy nie.

– Dokładnie tak było: byłem zaskoczony. Zostałem zaproszony przez Radę Nadzorczą 6 października w poniedziałek i powołany na prezesa PUIK-u – mówi radny.

■ **Nie było żadnych rozmów wcześniej? Ot tak, dzwonią, zapraszają i mówią: „Będzie pan prezesem”. Tak to się dzieje?**

– Nie wiem, trzeba rady nadzorczej pytać.

### WOJEWODA: SPOKÓJ, ALE I OSTRZEŻENIE

Urząd Wojewódzki poinformował nas, że wojewoda nie wszczął postępowania wyjaśniającego wątpliwości, ponieważ... nie otrzymał oficjalnego pisma w tej sprawie od przewodniczącego rady ani ze starostwa.

Wojewoda potwierdza, że mandat nie wygasa samoistnie z chwilą objęcia „zastrzeżonej” funkcji. Wygaszenie wymaga uchwały rady. W tym kontekście stanowisko, że „nie ma podstaw do podważania ważności uchwał” podjętych z głosem Marcina Pasika, jest logiczne. Jednak w odpowiedzi wojewody kryje się także ostrzeżenie. Wojewoda wskazuje, że w przypadku bezczynności rady, ma prawo wezwać ją do podjęcia uchwały, a w razie braku reakcji wydać zarządzenie zastępcze. Co więcej, choć „nie ma podstaw do stwierdzenia nieważności” dotychczasowych uchwał, to gdyby po upływie 30 dni od ich doręczenia wojewodzie pojawiły się nowe informacje, przysługuje mu prawo wniesienia skargi do sądu administracyjnego.

**MILENA CELIŃSKA**

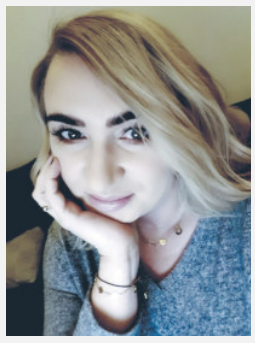

*Stwierdzenie Marcina Pasika, że nominacja na prezesa spółki komunalnej była dla niego kompletnym zaskoczeniem, brzmi jak bajeczka dla naiwnych. Bo w Sokołowie nie jest tajemnicą, że szef PUIK-u już wcześniej pojawiał się w gabinecie burmistrz Iwony Kublik. A to ona pełni rolę Zgromadzenia Wspólników, czyli podejmuje w spółce najważniejsze decyzje.*

*Zresztą Marcin Pasik nie jest nowicjuszem. To były wójt gminy Sokołów Podlaski, człowiek z doświadczeniem w administracji i biznesie. Raczej wie, że nie zostaje się prezesem komunalnej spółki z dnia na dzień, bez konsultacji, bez wiedzy o konsekwencjach prawnych.*

*Dotychczasowe działania Marcina Pasika jako radnego pozwalają przypuszczać, że nie są mu obce gry polityczne. Wstrzymuje się przy kluczowych głosowaniach budżetowych. Sprzeciwia się (podczas głosowania) odwołaniu skarbnika, choć miał rekomendować nowego. Mało tego, mówiło się, że miał prowadzić rozmowy, by nakłonić odwoływanego skarbnika do wycofania rezygnacji. Marcin Pasik na łamach „TS” zaprzeczał tym doniesieniom. Natomiast pytany o to starosta Adam Góral powiedział nam, że... prosi o inny zestaw pytań. To podobno miało tak rozzłościć radnego Pasika, iż starosta na oficjalnym facebooku powiatu umieścił oświadczenie, że nie rozmawiał z redakcją. Co nie jest prawdą, więc może dlatego takie zaprzeczenie nigdy nie wpłynęło do „TS”. Dziwi tylko, że starosta wziął w tej rozgrywce udział. Czy po to, by mieć radnego Pasika po swojej stronie? Jakie ważne głosowania się szykują, skoro koalicja mając opinię o niełączeniu funkcji, nie kwapi się do jej wyegzekwowania? Czy mandat zostanie wygaszony przez radę, czy będzie to musiał zrobić wojewoda? Marcin Pasik może jeszcze przez wiele miesięcy zasiadać w radzie powiatu. Może przeważyć szalę przy kolejnych kluczowych decyzjach. Pytanie brzmi: kto na tym wszystkim straci? Nie radny Pasik. Nie koalicja, bo radny jest jej cennym sojusznikiem. Nie opozycja, która może zdobywać punkty, krzycząc o skandalu. Stracą mieszkańcy powiatu sokołowskiego. Bo ich samorząd jest na drodze do tego, by stać się ciałem, w którym ważniejszym od dobra wspólnego kryterium stają się kuluarowe rozgrywki.*

**Samorządy mogą jednak dopłacać do prowadzenia tak zwanej gospodarki śmieciowej? Bo niektóre się na to decydują.**

# Śmieciowa luka wypełniona

**Już od jakiegoś czasu było wiadomo, że system odbioru odpadów w gminie Siedlce nie do końca się „spina”.**

Opłaty pobierane od mieszkańców nie pokrywają wszystkich kosztów funkcjonowania systemu. Zapewne w dużej mierze wynika to z faktu, że stawki ustalone dla mieszkańców są stosunkowo niskie. Przynajmniej w porównaniu z większością gmin w powiecie siedleckim.

Ale nie ma cudów: za odbiór i składowanie śmieci ktoś musi zapłacić. I samorząd gminy Siedlce na razie to zrobił. Radni, zresztą bez żadnych pytań, jednogłośnie podjęli uchwałę, aby to gmina pokryła różnicę między tym, co zebrano od mieszkańców (czy też firm), a rzeczywistymi kosztami gospodarowania odpadami.

Okazuje się więc, że wcześniejsze interpretacje przepisów, mówiące, że do systemu samorząd nie może dopłacać ze swojego budżetu, okazały się nieprawdziwe. Fakt, że gmina Siedlce sfinansuje „śmieciową lukę” wpłynie zapewne, przynajmniej przez jakiś czas, na skalę nieuniknionych podwyżek opłat.

Jak duża jest ta śmieciowa luka w gminie Siedlce?

Radny **Janusz Wiśniewski** już po przegłosowaniu uchwały, najwyraźniej chciał mieć świadomość, jaka będzie skala dopłat.

– Z milion. . . ? – zwrócił się w stronę wójta **Henryka Brodowskiego**.

Kiedy ten zaprzeczył, radny „celował” dalej.

– Pół miliona...?

– Nie, 700 tysięcy – uciął wójt dalsze spekulacje.

Gmina Siedlce nie ograniczyła się jedynie do pokrycia deficytu w systemie gospodarowania odpadami. Na tej samej sesji podjęła też uchwałę w sprawie zmian z systemie odbioru odpadów od mieszkańców. Jeśli chodzi o bioodpady, nadal są one odbierane 2 razy w miesiącu. Zmieniły się natomiast zasady dotyczące odbioru popiołu z palenisk domowych, co na początku sezonu grzewczego jest szczególnie istotne.

Przyjęto, że popiół będzie odbierany 2 razy w miesiącu, ale tylko w wyznaczonym okresie roku, czyli od października do maja. W pozostałych miesiącach popiół powinien być dostarczany do PSZOK-u już przez mieszkańców. Tak więc we własnym zakresie popiół trzeba dostarczać do PSZOK tylko przez 4 miesiące w roku.

Przewodniczący RG, **Mikołaj Walo** dopytywał jeszcze, czy PSZOK będzie ten popiół rzeczywiście przyjmował. Uzyskał potwierdzenie.

– Rezygnujemy z odbioru popiołu przez cały rok po to, aby ograniczyć niepotrzebne wydatki w systemie, w którym i tak brakuje pieniędzy – padały wyjaśnienia. – Bo w okresie letnim samochód wysyłany po odbiór popiołu wracał praktycznie pusty. To nie miało żadnego sensu.

Do znowelizowanego regulaminu dopisano także kwestie dotyczące odbioru odzieży i tekstyliów. Tego typu odpady (będą w pomarańczowych workach) mają być odbierane raz na kwartał.

**ZBIGNIEW JUŚKIEWICZ**



eprasa.pl a0cc903975

Gmina Siennica

# Chwile grozy u „Króla Latino”

**Gmina Siennica, dotychczas oaza spokoju na mapie Mazowsza, trafiła na czołówki ogólnopolskich serwisów informacyjnych. Wszystko za sprawą zuchwałego włamania do domu Konrada Skolimowskiego - popularnego „Skolima”, gwiazdora disco polo, znanego też z serialu „Barwy szczęścia”.**

Zuchwałość sprawców budzi szczególne zdziwienie, gdyż próba włamania miała miejsce około godziny 19.00, kiedy w okolicy panował jeszcze ruch. Artysty nie było w budynku.

### TRZECH PRZYGŁUPÓW I ZUCHWAŁY RAJD

Jak wynika ze wstępnych ustaleń oraz relacji samego poszkodowanego (na podstawie nagrań z monitoringu), na teren prywatnej posesji wtargnęło trzech zamaskowanych mężczyzn. Sprawcy, prawdopodobnie spłoszeni lub napotykając trudności (jeden z nich miał przewrócić się na tarasie), zbiegli z miejsca zdarzenia. Według świadków i zapisu z kamer, ucieczkę podjęli samochodem marki Audi starszego typu.

O sprawie natychmiast poinformował sam Skolim, wykorzystując swoje ogromne zasięgi w mediach społecznościowych. Artysta opublikował wizerunki sprawców oraz fragmenty nagrań z monitoringu, nie kryjąc przy tym silnych emocji. „Tych trzech przygłupów próbowało mnie dziś okraść! Jeden z bandytów wywalił się na tarasie. Godzina 19.00, gmina Siennica - odjechali starym Audi” - relacjonował wzburzony wokalista.

„Król Latino” zwrócił się z bezpośrednim apelem o pomoc w identyfikacji włamywaczy, podkreślając, że zagrożenie dotyczy nie tylko osób publicznych, ale całej lokalnej społeczności.

„Bracia i siostry, znajdźmy tych, którzy bandycko wyciągają ręce po nasze dobro! Powiat Miński i cała Polska - udostępniamy!” - napisał Skolim, oznaczając w poście również Komendę Powiatową Policji w Mińsku Mazowieckim, dodając: „Liczę na Was”.

Incydent ten stał się pretekstem do szerszej dyskusji o bezpieczeństwie mieszkańców. O szczegóły sprawy i plany samorządu zapytaliśmy wójta gminy Siennica, **Stanisława Duszczyka**.

- Sprawa włamania do Skolima jest bardzo przykra, bo nikt by nie chciał, żeby do takich sytuacji dochodziło. Nie stało się to pod osłoną głębokiej nocy, lecz w godzinach wieczornych, kiedy życie w miejscowości wciąż się toczyło - komentuje Stanisław Duszczyk.

Włodarz gminy podkreśla, że o zdarzeniu dowiedział się nie drogą urzędową, lecz dzięki sąsiedzkiej solidarności. - Informacji nie otrzymaliśmy oficjalnie, ponieważ Skolim mieszka w tej samej miejscowości co ja. Jego rodzina w momencie włamania poinformowała jednego z mieszkańców z prośbą o interwencję, a on informował kolejne osoby. Chwilę po zajściu informacja dotarła i do mnie, a niedługo później obiegła cały internet - relacjonuje wójt.

Stanisław Duszczyk zwraca uwagę na ogromne zaangażowanie policji oraz samej społeczności lokalnej. Funkcjonariusze zabezpieczali nagrania z prywatnych kamer monitoringu, a mieszkańcy, poruszeni krzywdą sąsiada, aktywnie włączyli się w pomoc.

*Moment z kradzieży artysta zamieścił na swoim Facebooku.*

*„Skolim”* fot. z arch. artysty

### GMINA SIENNICA - AZYL DLA GWIAZD?

Konrad Skolimowski to niejedyna rozpoznawalna postać, która wybrała gminę Siennica na swoje miejsce do życia. Choć samorząd szanuje prywatność swoich mieszkańców, wójt przyznaje, że gmina przyciąga znane nazwiska.

- Ze znanych osób na pewno trzeba wymienić ś.p. Janusza Rewińskiego. Na chwilę obecną mamy kilku mieszkańców, których możemy zobaczyć na ekranach TV, ale nie wiem, czy życzyliby sobie, żebym podawał, kto to jest - mówi taktownie Stanisław Duszczyk.

W odpowiedzi na ostatnie wydarzenia i pytania o to, jak uczynić Siennicę miejscem bardziej przyjaznym i bezpiecznym, wójt Duszczyk wskazuje na konkretne rozwiązania. Kluczowa wydaje się współpraca z policją oraz inwestycje w infrastrukturę.

Wójt zdradza, że trwają rozmowy o nowoczesnym systemie nadzoru: - Istnieje koncepcja komendanta KPP w Mińsku Mazowieckim, zakładająca stworzenie monitoringu na drogach wlotowych do miejscowości gminnych. System byłby zarządzany bezpośrednio przez policję.

Wójt Duszczyk ocenia ten pomysł jako bardzo dobry i mogący znacząco odstraszyć potencjalnych przestępców.

### U NAS LATARNIE ŚWIECĄ CAŁĄ NOC

Druga sprawa to oświetlenie uliczne. W przeciwieństwie do wielu samorządów szukających oszczędności, Siennica stawia na widoczność. - Nasz samorząd nie zdecydował się na wyłączanie oświetlenia ulicznego. U nas latarnie świecą całą noc w każdej miejscowości, również cały czas uzupełniamy oświetlenie - zapewnia wójt.

Sprawa włamania do domu wokalisty została zgłoszona organom ścigania. Jak informuje Komenda Powiatowa Policji w Mińsku Mazowieckim, na miejsce natychmiast skierowano grupę dochodzeniowo-śledczą wraz z technikiem kryminalistyki. - Funkcjonariusze analizują ślady pozostawione na miejscu i ustalają, kim mogą być trzej zamaskowani włamywacze – powiedziała nam **Paula Antolak**, rzecznik prasowy Komendy Powiatowej Policji w Mińsku Mazowieckim.

**TOMASZ MARKIEWICZ**

Dużo nagród dla siedlczan!

# Radość wspólnego muzykowania

**29 zespołów ze szkół muzycznych z Mazowsza, Podlasia i Lubelszczyzny wzięło udział w II Regionalnym Konkursie „Od duetu do septetu” w Zespole Szkół Muzycznych w Siedlcach. Kto zdobył nagrody?**

15 listopada, podczas konkursu organizowanego przez siedlecki ZSM, młodzi muzycy mieli okazję prezentować indywidualne talenty, a także umiejętności gry zespołowej.

- Istotą występu artysty muzyka jest przekazanie emocji poprzez sztukę dźwięków. Jednak podczas konkursu dochodzi jeszcze współzawodnictwo i ocena. A ocena występów uczniów to dla nauczycieli chyba jedno z trudniejszych zadań. Bardzo się więc cieszę, że tego zadania podjęli się dziś wybitni muzycy i pedagodzy – powiedział **Paweł Sulej**, dyrektor siedleckiego Zespołu Szkół Muzycznych na uroczystym ogłoszeniu wyników.

A w skład jury weszli wybitni znawcy muzyki zespołowej: dr hab. **Agnieszka Szulc-Brzyska** – pianistka współpracująca z KUL oraz prezes oddziału SPAM w Lublinie, dr hab. **Dorota Stanisławska** – altowiolistka, dziekan Wydziału Wykonawstwa Instrumentalnego Akademii Muzycznej w Łodzi oraz dr **Dariusz Kaczmarski** – klarnecista, dyrygent Orkiestry Koncertowej Reprezentacyjnego Zespołu Artystycznego Wojska Polskiego.

Zadanie jury to wysłuchanie występów i analiza wszystkich „za” i „przeciw”. Jak przyznała jego przewodnicząca Agnieszka Szulc-Brzyska tych „za” było zdecydowanie więcej.

- Gracie wspaniale, macie radość ze wspólnego muzykowania i, co najważniejsze, jesteście razem. Życzę, by ten dzień był dla was kolejnym schodkiem do osiągnięcia bardzo dużych sukcesów – mówiła do uczestników konkursu.

Konkurs odbywał się w trzech kategoriach.

*Septet skrzypcowy ze szkoły muzycznej w Sokołowie Podlaskim, i trio skrzypcowe ze szkoły muzycznej w Łukowie z opiekunką Elizą Czepiel.* fot. sej

W **KATEGORII PIERWSZEJ** (uczniowie klas 1-3) zwyciężył duet **Maria Król** (skrzypce) i **Jan Gąska** (fortepian) z Ogólnokształcącej Szkoły Muzycznej w Lublinie. Drugie miejsce (ex aequo) przyznano duetowi **Daniela Vesga -Korycińska** (flet) i **Amelia Gotowicka** (fortepian) z ZSM w Siedlcach oraz duetowi fortepianowemu **Aniela Puchacz** i **Alicja Puchacz** z ZSM w Białej Podlaskiej, a trzecie - duet fletowy **Maria Szaniawska** i **Helena Wielgórska** z ZSM w Siedlcach. Wyróżnienie: trio fletowe z ZSM w Siedlcach: **Zofia Krzewniak, Klara Gorzała** i **Maria Kokot**.

Wśród grupie uczniów klas 4-6 jury nie przyznało pierwszej nagrody. Drugą (ex aequo) otrzymały: trio skrzypcowe: **Alicja Mościcka**, **Joanna Celej** i **Laura Kozos** ze Szkoły Muzycznej w Łukowie oraz duet fortepianowy **Natalia Bednarska** i **Anna Gromisz** z ZSM w Białej Podlaskiej. Trzecie miejsce (ex aequo) zajęli: duet **Aleksandra Nowak** (obój) i **Weronika Soszyńska** (fortepian) z ZSM w Siedlcach, duet **Zuzanna Piraszewska** (skrzypce) i **Julian Panek** (wiolonczela) z Miejskiej Szkoły Artystycznej w Mińsku Mazowieckim oraz trio **Piotr Bazan** (saksofon), **Lena Szczepańska** (saksofon) i **Michał Andrzejczuk** (fortepian) z ZSM w Siedlcach. Wyróżnienia: duet altówkowy **Barbara Kowal** i **Grzegorz Karczmarczyk** z MSA w Mińsku Mazowieckim, trio: **Hanna Jakoniuk** (flet), **Wiktoria Dmowska** (flet) i **Maria Jakoniuk** (fortepian) z ZSM w Siedlcach oraz septet skrzypcowy ze Szkoły Muzycznej w Sokołowie Podlaskim: **Maria Zalewska, Julia Rytel, Maria Lewczuk, Amelia Ruszkowska, Julia Kosieradzka, Natalia Kąca** i **Jan Tomaszewski**.

W **GRUPIE TRZECIEJ** (uczniowie szkoły II stopnia) wszystkie nagrody zgarnęły zespoły z siedleckiej szkoły muzycznej. Pierwsze miejsce (ex aequo): trio **Zuzanna Koksa** (flet), **Weronika Ostrowska** (skrzypce) i **Nela Zawadzka** (fortepian) oraz duet fortepianowy **Antonina Chojecka** i **Oliwia Wierzchucka**. Wyróżnienie otrzymał duet kontrabasowy **Antoni Jagiełło** i **Miłosz Kowalski**.

**GRAND PRIX** konkursu jury przyznało duetowi **Maria Król** (skrzypce) i **Jan Gąska** (fortepian) z Ogólnokształcącej Szkoły Muzycznej w Lublinie. Występ tych młodych artystów był też ostatnim akordem tegorocznego konkursu „Od duetu do septetu”.

**STANISŁAW JASTRZĘBSKI**



JK

eprasa.pl a0cc903975

# Planujemy zmniejszyć podatki

## Rozmowa z Maciejem Błachnio – wójtem gminy Sobolew

**■ Po zmianie zasad finansowania gmin niektóre samorządy i wtórujący im politycy podnieśli larum. Pan jednak nie narzekał i nie narzeka.**

- Nie jestem związany z poprzednio rządzącą koalicją ani z teraz rządzącymi, ale uważam, że obecnie obowiązujący system jest o wiele korzystniejszy. Ideą samorządności jest bowiem w pełni samodzielne zarządzanie finansami.

**■ Twórcy samorządów chcieli oderwać włodarzy gmin od „całowania" klamek polityków czy urzędników wyższych szczebli. Przekazali więc narzędzia do wypracowywania własnych dochodów i możliwość niezależnego ich wykorzystania. Niektórzy wójtowie podkreślają jednak, że za rządów Zjednoczonej Prawicy też nikt im nie narzucał, na jakie zadania mają pisać wnioski. Sami wybierali zakres inwestycji i starali się pozyskać na nie pieniądze.**

- Ostateczna decyzja należała jednak do centrali. Rola samorządu ograniczała się do wykonania zaakceptowanych wniosków. Teraz mam pewność, że z podatku PIT od osób pracujących wpłynie do naszego budżetu prawie 7 milionów złotych na inwestycje. To pozwala nam planować różne przedsięwzięcia bez oczekiwania na decyzje „góry".

**■ Nie staracie się o dotacje zewnętrzne?**

- Oczywiście, że się staramy. Korzystamy z programów rządowych, unijnych, wojewódzkich. Podstawę finansowania inwestycji mamy jednak zagwarantowaną dzięki odpisom podatkowym. Nikt nam tego już nie zabiera.

**■ Odbieranie pieniędzy bogatszym i przekazywanie ich biedniejszym było tak zwanym wyrównywaniem szans. Inna rzecz, że samo inwestowanie tam, gdzie nie ma potencjału rozwojowego, nie spowoduje tego wyrównania.**

- Wiem, że niektórzy dostawali ogromne pieniądze. Czasem nawet na zadania mało potrzebne. Wychodzono z założenia: dają, to bierzemy. Niekiedy trudno było zrozumieć, dlaczego ktoś coś dostał, a drugiemu odmówiono. Wolę, żebyśmy mieli stabilność dochodów własnych, a programy wspierające były tylko uzupełnieniem.

**■ Łatwo pozyskane pieniądze rzadko służą rozwojowi.**

- Proszę sobie wyobrazić, że obecnie ceny asfaltu kształtują się na poziomie sprzed pięciu lat. Oznacza to, że wtedy, gdy do niektórych gmin pieniądze płynęły strumieniem, ceny były mocno zawyżone. Właściciele firm budowlanych na tym skorzystali, bo gminy płaciły krocie za ich usługi.

**■ Sobolew podjął starania o uzyskanie praw miejskich. Zamówił Pan już nowe pieczątki i szyldy?**

- Do zakończenia procedury jeszcze długa droga. Rada gminy zrobiła pierwszy krok, podejmując uchwałę o konsultacjach społecznych w tej sprawie. One niedawno się zakończyły. Na podstawie ich wyników radni podejmą decyzję o dalszym toku postępowania. Sobolew może stać się miastem najwcześniej od 1 stycznia 2027 roku.

**■ Prawa miejskie dodają miejscowości prestiżu, ale obawy też były.**

- Głównie obawiano się zwiększenia podatków.

**■ Nie były to uzasadnione obawy?**

- Miejski czy wiejski status gminy nie ma wpływu na wysokość podatków. Ustalają je radni w ramach ustalonych przedziałów stawek. Ba! My planujemy, gdy w 2027 roku spłacimy ostatnią ratę kredytu, zmniejszyć obciążenie podatkowe.

**■ Podjęliście próbę uzyskania dla Sobolewa praw miejskich w trudnej sytuacji demograficznej. Analizując liczbę mieszkańców, polskie miasteczka bardziej zbliżają się do wsi niż wioski do statusu miasteczek.**

- U nas to nie jest tak. W gminie Sobolew rzeczywiście odnotowujemy pewien spadek liczby ludności. W samym Sobolewie zaś mieszkańców przybywa. Jest ich prawie 3600, a myślę, że nie wszyscy zdążyli się zameldować. Ludzie osiedlają się, bo mają tu dobre warunki do życia. Jest duży zakład pracy, połączenia kolejowe, szkoły, przedszkole, żłobek. Dla podkreślenia miejskości brakuje nam typowego rynku, chociaż przed II wojną światową taki był. Dziś stoi na nim budynek urzędu. Zmieniamy Sobolew i całą gminę. Prawa miejskie dla miejscowości gminnej byłyby ukoronowaniem szeregu działań.

**■ Czyli taką wisienką na torcie. Dziękuję za rozmowę.**

Rozmawiał
**MIROSŁAW BUCZEK**

*Maciej Błachnio* fot. arch.

## Znamiona patriotyzmu

# Nie ten kto krzyczy

Obchody ważnych rocznic państwowych mają wielkie znaczenie dla świadomości historycznej i podtrzymania tożsamości narodowej. Szczególnie dla młodzieży. Scenariusze i przemówienia przy takich okazjach są zazwyczaj powtarzalne i przewidywalne. Warto jednak niektóre przytoczyć, bo w pewnych okolicznościach te same słowa nabierają szczególnego znaczenia. Tak było chociażby podczas obchodów Dnia Nieodległości w Górznie, gdzie homilię wygłosił duszpasterz środowisk kombatanckich ks. prał. **Edmund Szarek**.

- Prawdziwy patriota to nie ten, który najgłośniej krzyczy, ale ten, który najbardziej kocha – powiedział kapłan. - To ten, który potrafi łączyć, a nie dzielić. Nie musimy walczyć na polu bitwy, ale musimy walczyć o uczciwość, solidarność i jedność.

Nieżyjący już dziennikarz „TS" **Stanisław Celiński** często cytował podczas spotkań towarzyskich: „Bo każdy w imię swej prawdy własnych uzbraja żołnierzy, żeby zabili każdego, kto w nią nie wierzy". Dziś te słowa mają, niestety, jeszcze większą wymowę niż 30 lat temu. **(MB)**

## W Sulbinach

# Budują kościół

W Sulbinach (gmina Garwolin) budują świątynię z prawdziwego zdarzenia. Parafia istnieje od niedawna, bo od 2011 roku. Powstała z części parafii pw. Przemienienia Pańskiego w Garwolinie.

Kościół zaprojektowano na planie krzyża, wzorując się na bazylice na górze Tabor. Elewacja świątyni ma być obłożona bułgarskim wapieniem, a dach pokryje dachówka ceramiczna typu romańskiego. Wykonawcą prac jest siedlecki Zakład Elektrotechniczny Zeltech **Stanisława Przesmyckiego**, a kierownikiem budowy **Karol Przesmycki**. **(MB)**

fot. MB

## W Pilawie

# Będzie Orlik

**Stadion miejski w Pilawie wzbogaci swoją ofertę. Na bocznym boisku powstanie nowy „Orlik".**

Rządowe dofinansowanie na ten cel na Mazowszu wynosi 30 mln zł i trafi do 19 samorządów. Pilawa otrzyma 1 830 700 zł. Zadanie musi zostać zrealizowane do końca 2027 roku. **(MB)**

## 27 listopada w Pilawie

# Amazonki i ludożercy

W Bibliotece Publicznej w Pilawie odbędzie się 27 listopada o godz. 18.00 spotkanie z **Adrianem Pogorzelskim** – autorem książki „Amazonki i ludożercy". Jest on doświadczonym przewodnikiem i badaczem historii. W Pilawie opowie o ludach, które ongiś zamieszkiwały na terenie prastarej Polski. O ich wierzeniach, zwyczajach i rytuałach. **(MB)**

## Za prawami miejskimi

# Minimalna większość

**Podliczono już głosy oddane w ankiecie dotyczącej starań Sobolewa o uzyskanie praw miejskich.**

Frekwencja była niska, wyniosła 8,97 procent. W gminie za prawami miejskimi opowiedziało się 346 biorących udział w ankiecie, przeciwne były 332 osoby. W samym Sobolewie wyniki okazały się wielce interesujące: Sobolew I – 115 za, 80 przeciw; Sobolew II – 72 za, 59 przeciw; Sobolew III – 14 za, 54 przeciw.

W większości sołectw głosowano za prawami miejskimi dla miejscowości gminnej. Teraz stosowną uchwałę muszą podjąć sobolewscy radni. **(MB)**

## KRONIKA POLICYJNA

### ZATRZYMANY POSZUKIWANY

17 listopada o godz. 23.39 na ul. **Dworcowej** w **Woli Rębkowskiej** policjanci wylegitymowali 27-letniego mężczyznę, który był poszukiwany przez Prokuraturę Rejonową Lublin -Południe w celu ustalenia miejsca pobytu.

### 339 DNI

18 listopada policjanci z posterunku w Pilawie zatrzymali w **Trąbkach** mężczyznę poszukiwanego do odbycia 339 dni zastępczej kary pozbawienia wolności. Zatrzymany trafił bezpośrednio do zakładu karnego.

### 1,5 PROMILA

21 listopada patrol drogówki zatrzymał na ul. **Lubelskiej** w **Garwolinie** 49-latka prowadzącego renaulta. Badanie wykazało 1,5 promila alkoholu w organizmie kierowcy. Mężczyźnie odebrano prawo jazdy.

### NIETRZEŹWY W ORONNEM

22 listopada policjanci zatrzymali w **Oronnem** 35-letniego kierującego chevroletem. Mężczyzna miał w organizmie 1,5 promila alkoholu. Stracił prawo jazdy, a jego sprawą zajmuje się posterunek policji w Maciejowicach.

### ARESZT DLA 34-LATKA

23 listopada Sąd Rejonowy w Garwolinie zdecydował o trzymiesięcznym tymczasowym aresztowaniu 34-letniego mężczyzny podejrzanego o znęcanie się.

### PO SŁUŻBIE ZATRZYMAŁ

17 listopada około godz. 2.00 funkcjonariusz wydziału kryminalnego w **Garwolinie** zwrócił uwagę na kierowcę volkswagena składającego zamówienie w restauracji typu drive -thru. Jego zachowanie wskazywało, że może być pod wpływem alkoholu. Policjant poprosił pracowników lokalu o celowe opóźnienie wydania zamówienia, co dało czas patrolowi na dojazd. Po przybyciu mundurowych podejrzenia potwierdziły się, 41-latek miał 0,8 promila alkoholu. Stracił prawo jazdy, a za jazdę w stanie nietrzeźwości grozi mu do 3 lat więzienia. **(ak)**

# Plantacja konopi

Podczas przeszukania posesji garwolińscy policjanci znaleźli w jednym z pomieszczeń gospodarczych pojemniki, słoje i worki wypełnione suszem konopi. Na terenie posesji ujawniono także uprawę konopi, której krzewy zostały zabezpieczone jako dowód w sprawie.

Zatrzymany 32-latek usłyszał zarzuty posiadania znacznej ilości narkotyków oraz nielegalnej uprawy roślin. – Zabezpieczona ilość środków odurzających wskazuje na poważną skalę procederu. Mężczyźnie grozi kara do 10 lat pozbawienia wolności – informuje podkom. **Małgorzata Pychner**, oficer prasowa garwolińskiej policji.

Sprawa trafi pod nadzór prokuratury. **(ak)**

O powiecie garwolińskim czytaj też na str. 1, 3, 4, 5

JK



eprasa.pl a0cc903975

KRONIKA POLICYJNA

**ZNISZCZENIE SAMOCHODU**

Między 20 października a 16 listopada w **Łosicach** przy ul. **Sienkiewicza** nieustalony dotąd sprawca dwukrotnie uszkodził toyotę. 45-letni właściciel wycenił szkody na 4 tys. zł.

**ZATRZYMANI POSZUKIWANI**

16 i 17 listopada na terenie powiatu łosickiego łosiccy policjanci, działając na podstawie sądowych nakazów doprowadzeń, zatrzymali 5 osób poszukiwanych przez wymiar sprawiedliwości. Najstarszy z poszukiwanych miał 57 lat, najmłodszy 35 lat. Wszyscy to mieszkańcy powiatu łosickiego. 3 mężczyzn zostało osadzonych w zakładzie karnym, gdzie odbędą kary pozbawienia wolności. 2 mężczyzn, po uregulowaniu zaległych grzywien, zostało zwolnionych.

**OSZUSTWO**

17 listopada w KPP w Łosicach przyjęto zawiadomienie o oszustwie. Nieznana osoba pod pretekstem zakupów na portalu internetowym wysłała do pokrzywdzonej 37-latki, mieszkanki gminy **Sarnaki**, link, za pomocą którego kobieta została przekierowana na stronę banku. Po chwili 37-latka otrzymała informację, że sprawca zmienił dane osobowe w aplikacji, a następnie bez zgody pokrzywdzonej zaciągnął na nią kredyt w wysokości 5600 zł.

**NIEBEZPIECZNE ZNALEZISKO**

21 listopada oficer dyżurny komendy w Łosicach został powiadomiony o znalezieniu niewybuchów w **Wólce Nosowskiej**. Na niebezpieczne pozostałości z czasów II wojny światowej natrafiono podczas prac ziemnych. Granaty moździerzowe kaliber 82 mm i długości 300 mm zostały zabezpieczone przez warszawskich saperów. **(DK)**

# Guwerner na Podlasiu

**Gdy myślimy o Żeromskim, przypomina nam się autor szkolnych lektur: „Syzyfowych prac", „Popiołów", „Przedwiośnia", człowiek dojrzały, zasłużony. Jesienią 1889 roku do Łysowa pod Łosicami przyjechał jednak ktoś zupełnie inny.**

- Przyjechał dwudziestopięcioletni niedoszły maturzysta, bo matury nie zrobił, niedoszły student, bo studia porzucił, kompletny sierota, bez wykształcenia, domu, rodziny. Przyjechał chory, w fatalnej dyspozycji fizycznej: lekarze dawali mu jeden rok życia. I on przez ten rok postanowił coś ze sobą zrobić. Przede wszystkim nie umrzeć z głodu. A to groziło mu, gdyby został w Warszawie – opowiadała prof. **Katarzyna Sobolewska**, autorka wydanej właśnie książki „Kondycja. Stefan Żeromski na Podlasiu".

Na spotkanie z autorką, prowadzone przez prof. **Wojciecha Wawrzyńskiego**, 17 listopada do Biblioteki Pedagogicznej w Łosicach przyszło kilkadziesiąt osób. W większości dobrze znających zarówno okoliczności, jak i miejsca odwiedzane przez Żeromskiego w okolicy.

### PRAKTYKANT NIE TYLKO GOSPODARCZY

Stefan Żeromski przyjechał do dworu w Łysowie jako guwerner. Było to w tamtych czasach powszechne zajęcie młodych literatów. Jako nauczyciel, w zamian za wikt, opierunek i pensję, miał przygotowywać nastoletniego Adasia Rzążewskiego, syna Anieli Rzążewskiej, do egzaminu do gimnazjum. Pod względem formalnym 25-letni Żeromski nie mógł być nauczycielem. Nie miał bowiem wymaganego przez władze patentu. Został więc zatrudniony jako praktykant gospodarczy.

Status guwernera pod koniec XIX wieku był niepewny. Doskwierało to również samemu Żeromskiemu. Kim był bowiem guwerner? - To człowiek na ogół bardzo wykształcony, obyty, o wysokiej kulturze osobistej. Od gospodarzy różniła go jednak deklasacja. Ziemianie, do których przyjechał do pracy, nie utracili swojego majątku, a często go nawet pomnożyli. Właściwie był im równy zarówno urodzeniem, jak i wykształceniem, może nawet był o stopień wyżej. Kim był dla nich guwerner? Na Podlasiu był traktowany jak członek rodziny. Siadał z nimi do stołu. Nie było żadnej różnicy w traktowaniu między nim a gospodarzami. A wcale nie musiało tak być... - opowiadała prof. Katarzyna Sobolewska. – W Warszawie, gdy pracował jako korepetytor, był traktowany, o czym sam pisał, jak dystyngowany lokaj.

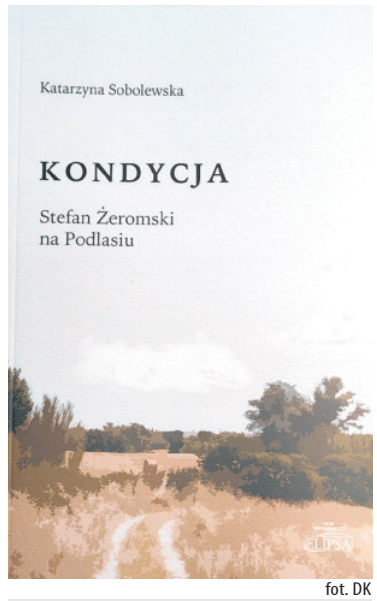


fot. DK

*„Kondycja", dawniej: posada nauczyciela domowego lub korepetytora, najczęściej połączona z wyjazdem na wieś.*

W Łysowie, Patkowie, Dąbrowie (zwanych wówczas Duplewicami) nie doświadczył podobnego wywyższania się. - Tu, na Podlasiu, zyskałem sobie taką przyjaźń i takie współczucie, że mógłbym być dumnym. Mam cztery zaproszenia do wyboru co do przepędzenia lata. Jestem wszędzie widziany dobrze, zapraszany i obdarzany mnóstwem współczucia – zapisał w swoim dzienniku guwerner Żeromski w Łysowie w marcu 1890 r.

### NAWAŁNICA UCZUĆ

Głównym, a mówiąc ściślej: niemal wyłącznym źródłem, opisującym pobyt w Łysowie i okolicach są pisane przez Stefana Żeromskiego dzienniki, momentami bardzo intymne. Młody guwerner romansował bowiem, momentami równocześnie, z trzema kobietami. - W planie faktów, nie emocji i uczuć, jest to kronika zdrady małżeńskiej. Ten pobyt Żeromskiego w Łysowie i Patkowie – mówiła prof. Katarzyna Sobolewska. - Starałam się opisać tę historię nie w aurze skandalu i przekraczania norm moralnych. Chciałam pokazać, jak racjonalne było postępowanie obu stron: zarówno kobiet, które angażowały się w związek z Żeromskim, jak i jego samego. To nie byli ludzie zepsuci i bez skrupułów. Po prostu funkcjonowali w świecie, który wtedy był; w ograniczeniach, jakie wiązały się z ówczesnym kodeksem moralnym, w warunkach życia i rozwoju innych dla kobiet i dla mężczyzn – relacjonowała autorka „Kondycji". - Starali się za wszelką cenę być spełnieni i szczęśliwi. Robili to tak, jak potrafili.

*Katarzyna Sobolewska* fot. DK

Jak przypomniała Katarzyna Sobolewska, mówimy o czasach, gdy małżeństwa zawierano niekoniecznie z miłości, często dla majątku. Stefan Żeromski trafił do dworku, który mu przypominał dom rodzinny, który tak wcześnie utracił i za którym tęsknił. - To uruchomiło w nim niezaspokojoną potrzebę ciepła, bliskości i opieki. Bo w stanie, w którym tam się znalazł, opieki potrzebował. I ją otrzymał. Więc z jednej strony jego potrzeby, z drugiej strony sytuacja kobiet, zarówno panien, jak i wdów i mężatek – mówiła autorka. - Sytuacja skłaniała panie do obchodzenia restrykcyjnego kodeksu moralnego, który de facto obowiązywał tylko kobiety. Mężczyźni mogli robić tak naprawdę, co chcieli. A one szukały szczęścia na swoją własną miarę. I z tym człowiekiem, który im się trafił. Wiedziały, że on za chwilę odjedzie. I nie wiadomo, jak szybko będą mogły nawiązać kontakt z przystojnym, wrażliwym, wykształconym, obytym, umiejącym prawić komplementy, urządzać wycieczki, młodym guwernerem.

Ponieważ zajmował się głównie romansowaniem, Stefan Żeromski, poza dziennikiem, pisał w Łysowie niewiele. Powstała tam jednak nowelka „Niedobitek", natomiast podlaskie tematy, jak prześladowania unitów, i wspomnienia znalazły się później m.in. w takich utworach jak „Uroda życia" i „Przedwiośnie".

**DARIUSZ KUZIAK**

## Finanse powiatu łosickiego

# Dobrze, a nawet lepiej

**Czy powiat łosicki sfinansuje dodatkową lekcję religii w szkołach? Nawet nie wiadomo, czy byliby chętni uczniowie. Ani czy powiat stać na taki wydatek. Pytanie zadane przez radnego Stanisława Hornowskiego (pisaliśmy o tym w „TS") stało się jednak pretekstem, by na szybko ocenić finanse powiatu.**

Jak się okazało, wniosek o dodatkową lekcję religii nie był jedynym tego rodzaju. Jak poinformowała starosta **Bożena Niedzielak**, wpłynęła również prośba od dyrekcji I Liceum Ogólnokształcącego o zwiększenie liczby lekcji biologii i chemii w klasie biologiczno-chemicznej, którą ze względów oszczędnościowych połączono z klasą językową.

Podobnie jak w przypadku ewentualnej dodatkowej lekcji religii, decyzja w tej sprawie nie została jeszcze podjęta. - Zostawiliśmy to do dogłębnej analizy – wyjaśniła starosta.

Radny **Janusz Kobyliński** zgodził się, że inicjatywy, zmierzające do zwiększenia liczby godzin czy to religii, czy biologii i chemii, są godne poparcia. - Trzeba jednak sprawdzić, czy podołamy temu finansowo... – zastrzegł.

- Dlatego analizujemy koszty przed podjęciem decyzji - wpadła radnemu w słowo starosta.

– Chciałem zauważyć, że, rok do roku, wydatki na oświatę zwiększyły się o 1,2 mln zł – kontynuował Janusz Kobyliński. Jak mówił, chodzi mu o wydatki na szkoły z budżetu powiatu, a nie subwencję oświatową, nazywaną obecnie potrzebami oświatowymi. Zwiększenie wydatków powiatu na oświatę z 3 mln zł do 4,2 mln zł, czyli znacznie powyżej poziomu inflacji, radny uznał za niebezpieczne dla finansów powiatu. - Zaczynają nam się te nożyce po prostu rozwierać – przekonywał.

Zwrócił też uwagę, że choć obecnie sytuacja łosickiego szpitala jest dość dobra, to Naczelna Rada Lekarska uznała, że NFZ zbankrutował. Można się więc spodziewać, że w przyszłości szpital może nie otrzymać pieniędzy za „nadwykonania". - Jeśli szpital nam się zwali na głowę, będzie to ogromny problem dla powiatu. A chciałem zaznaczyć, że nasz powiat jest jedynym w województwie mazowieckim, który ma poniżej 30 tysięcy mieszkańców – mówił radny. - Jeśli sytuacja finansowa powiatu będzie niezadowalająca, podejrzewam, że najprostszym rozwiązaniem będzie zlikwidowanie go i włączenie do struktur sąsiedniego - przestrzegał. - Dla Łosic byłaby to utrata co najmniej kilkuset miejsc pracy.

- To oczywiście czarny scenariusz, ale dlatego musimy trzymać rękę na pulsie i bardzo mocno pilnować wydatków – apelował radny Janusz Kobyliński.

- Rękę na pulsie trzymamy i pilnujemy finansów – zapewniła starosta Bożena Niedzielak. Jak wyjaśniała, zmiana ustawy o dochodach jednostek samorządowych sprawiła, że pod względem finansowym powiat łosicki jest w dużo korzystniejszej sytuacji niż większe miasta. - W tym roku w wyniku takiego podziału i takiego sposobu naliczania subwencji otrzymaliśmy ponad 8 mln zł więcej – mówiła.

Jak wyjaśniała, oprócz finansowych potrzeb oświatowych, rozwojowych są też inne. - Dodano tak zwane potrzeby uzupełniające. I w ubiegłym roku na te potrzeby otrzymaliśmy ponad 11 mln zł. Na przyszły rok kalendarzowy, nie chciałabym tutaj przekłamać, ale mamy prognozowane o kilka milionów złotych więcej – mówiła Bożena Niedzielak.

- Intencją tej zmiany w naliczaniu subwencji dla jednostek (samorządowych – DK) było to, że tak zwane potrzeby uzupełniające pokryją nakłady finansowe, jakie jednostki mają ponieść na swoje jednostki organizacyjne – wyjaśniała.

Założenia, dotyczące przyszłorocznych finansów – w ocenie starosty – nie wyglądają źle dla powiatu łosickiego. - Bo ta potrzeba uzupełniająca jest w granicach dużo wyższych. Mimo że, na przykład, potrzeby oświatowe zostały zmniejszone, dołożono nam dosyć dużo w tych potrzebach uzupełniających. Chciałabym żebyście państwo też mieli to na uwadze – zwróciła się do radnych starosta Bożena Niedzielak. A na koniec zapewniła: - Bardzo istotne są finanse. Trzeba bardzo ich pilnować. I pilnujemy, bardzo liczymy każdą złotówkę. Na dzień dzisiejszy szpital powiatowy jest niezagrożony. I mam nadzieję że powiat łosicki też będzie istniał.

**DARIUSZ KUZIAK**

O powiecie łosickim czytaj też na str. 22

BIURO OGŁOSZEŃ
**Łosicki Dom Kultury**, ul. Piłsudskiego 4, tel. 83 357 34 23, 83 359 05 09



eprasa.pl a0cc903975

Pieniądze będą z kasy miejskiej, dotacji, a może nawet z obligacji. A chodzi aż o 50 milionów złotych! Tyle bowiem ma kosztować…

# Łukowski mały aquapark

Dla wielu łukowian Ośrodek Sportu i Rekreacji w Łukowie to miejsce nie tylko historyczne, ale jak się obecnie często mówi, wręcz kultowe. I trudno się dziwić, bo działa on już pół wieku. A kryta pływalnia „Delfinek" ma już 30 lat. I zapewne to właśnie sprawiło, że władze Łukowa ogłosiły przetarg na budowę nowego obiektu rekreacyjnego. Ma to być nowoczesny „miniaquapark". Obiekt ma być, przynajmniej z nazwy mini, ale w rzeczywistości jest to bardzo kosztowna inwestycja. Jej wartość jest bowiem szacowana na ponad 50 milionów zł!

Poinformowanie o tak dużym przedsięwzięciu nie mogło się obyć bez odpowiedniej oprawy. O szczegółach inwestycji informowano na briefingu prasowym. Okazuje się, że same prace koncepcyjne, które poprzedzały ogłoszenie przetargu, miasto prowadziło przez kilkanaście miesięcy.

- Nowy obiekt zostanie wybudowany w miejscu obecnego basenu – informowały władze miasta. – Wszelkie szczegóły dotyczące obiektu budowanego od podstaw (a jest ich naprawdę bardzo wiele) można znaleźć choćby w Biuletynie Informacji Publicznej czy też na stronie internetowej naszego samorządu. Chcemy jednak uprzedzić, że ta wielka inwestycja wiąże się niestety z zamknięciem pływalni „Delfinek" prawdopodobnie na około 2,5 roku.

Jak zapewniają władze miasta, nowy obiekt oznacza całkowitą zmianę w kwestii rekreacji w Łukowie. I choć wielu jest bardzo przywiązanych do „Delfinka", to na razie będzie to jego ostatni sezon. Pływalnia została oddana do użytku 15 września 1995 roku. I choć jest odpowiednio utrzymywana i znajduje się w dobrym stanie technicznym, to po 30 latach nie spełnia wszystkich standardów, a zapewne także oczekiwań mieszkańców miasta.

Budowa aquaparku to nie tylko bardzo duża, ale też dość skomplikowana inwestycja. Dlatego też jej realizacja musi potrwać. Najważniejsze, że już wystartowała. Wykonawcy mogą zgłaszać oferty przetargowe do 16 grudnia tego roku.

- Przewidujemy, że umowa ze zwycięzcą przetargu zostanie podpisana na przełomie roku, a najdalej na początku roku przyszłego – informowano na brifingu. – Zakładamy, że wykonawca będzie miał 2,5 roku na wykonanie całego zadania. To niezbyt długo, bo to do niego będzie należało projektowanie i uzyskanie wszelkich pozwoleń czy wyburzenie starego budynku. Rozbiórka ma się rozpocząć w drugiej połowie przyszłego roku. Po stronie wykonawcy jest też uzyskanie dopuszczenia do użytkowania wybudowanego basenu.

Choć nie ma jeszcze samego projektu, to wiele rzeczy już wiadomo.

- Nowy obiekt ma zajmować około dwa razy więcej miejsca niż ten dotychczasowy – powiedział dyrektor OSiR, **Paweł Smyk**. – Mogę też zapewnić, że będzie nie tylko funkcjonalny i nowoczesny, ale będzie też spełniał surowe normy ekologiczne. Aquapark to przede wszystkim wspaniały basen pływacki sportowy, dostosowany do międzynarodowych wymogów. To z kolei pozwoli na organizowanie w Łukowie zawodów wysokiej rangi.

Poinformowano też, że część rekreacyjna obiektu będzie się składała między innymi z dwóch dużych saun, jacuzzi oraz miejsca do odpoczynku. Zaplanowano też strefę dla najmłodszych z brodzikiem do nauki pływania a także kompleks zjeżdżalni. Będzie również miejsce na małą gastronomię typu bistro. Cały obiekt ma być przystosowany dla osób niepełnosprawnych. Ma też wykorzystywać energię odnawialną, co w przypadku basenu ma szczególnie znaczenie, związane choćby z kosztami eksploatacji.

W wieloletniej prognozie finansowej miasta na budowę obiektu zaplanowano około 50 milionów zł. W dużej części mają to być pieniądze z samorządowej kasy. Władze miasta zakładają jednak, że wystąpią z wnioskiem o dofinansowanie inwestycji z Ministerstwa Sportu. I jest na to duża szansa, choćby dlatego, że basen ma pełnić również funkcję basenu przyszkolnego dla łukowskiej „Piątki".

- Rozważamy też zaciągnięcie kredytu, a być może emisję obligacji - informowano na konferencji.

Podkreślano też, że należy pamiętać, iż nie chodzi jedynie o koszty samej budowy nowego kompleksu. Potem trzeba będzie też dopłacać z miejskiej kasy do jego utrzymania, bo nie ma szans, aby z biletów pokryć koszty funkcjonowania obiektu. Pomimo to władze Łukowa są zdeterminowane, aby to ambitne zadanie zrealizować.

**ZBIGNIEW JUŚKIEWICZ**

## KRONIKA POLICYJNA

### STŁUCZKA NA PRUSA

22 listopada na ul. **Prusa** w **Łukowie** doszło do zderzenia pojazdów marki Hyundai Tucson i Skoda Superb. Ze wstępnych ustaleń policji wynika, że sprawcą kolizji był kierowca hyundaia. Mężczyzna został ukarany mandatem. Nikt nie doznał obrażeń.

### DACHOWANIE W KONORZATCE

23 listopada przed południem w **Konorzatce** (gm. **Adamów**) doszło do dachowania samochodu marki Audi. Na miejsce jako pierwsza została skierowana OSP KSRG Adamów, wsparły ją zastępy z JRG Łuków oraz patrol policji. Po przybyciu strażaków kierowca znajdował się już poza autem, który dachował na poboczu drogi. Mężczyzna opuścił pojazd o własnych siłach.

### WYPRZEDZAŁ I UDERZYŁ

23 listopada w **Karwaczu** (gm. **Łuków**) na drodze wojewódzkiej 806 doszło do kolizji dwóch samochodów. W czasie, gdy kierujący ciężarowym DAF-em obywatel Białorusi wykonywał manewr skrętu na posesję, poruszający się za nim skodą 27-letni mieszkaniec gm. Międzyrzec Podlaski chciał go wyprzedzić. Manewr zakończył się stłuczką. Kierujący osobówką był nietrzeźwy. Badanie alkomatem wskazało prawie 1 promil alkoholu w organizmie. **(ko)**

Łuków został z niesprzedanym węglem kupionym w ramach rządowego programu jeszcze w 2022 roku!

# A potem rynek się załamał…

Minęło już kilka lat od czasu, gdy poprzedni rząd gwarantował zakup węgla po preferencyjnych (czyli dotowanych przez państwo) cenach. Do Polski zaczął płynąć opał z najodleglejszych zakątków świata. I okazuje się, że zgromadzone wówczas zapasy nie wszędzie zostały wykorzystane.

Dystrybucją węgla zajmowały się poszczególne samorządy. Sprzedawały paliwo po cenach preferencyjnych, ale otrzymywały oczywiście dofinansowanie. Większość miast i gmin obawiała się, że węgla dla mieszkańców może zabraknąć. Kto mógł, robił zapasy. A potem… cały system niemal z dnia na dzień się załamał. Tak samo, jak najpierw ceny węgla wystrzeliły, tak potem gwałtownie spadły. I okazało się, że „państwowy" dotowany węgiel rozprowadzany przez samorządy, stał się nawet droższy od tego, który był sprzedawany na wolnym rynku.

Niektórzy ostrzegali, że samorządy zostaną z węglem, za który zapłaciły, ale nie były go w stanie sprzedać. Przypomnijmy, że gminy płaciły za węgiel po maksymalnie 1500 złotych za tonę, a mogły go sprzedać po maksymalnie 2 tys. zł. Takie stawki określała ustawa. No i stało się tak, jak przewidywali pesymiści. W sumie, po zakończeniu dotowanej sprzedaży, samorządy zostały z około 60 tysiącami ton niesprzedanego węgla.

- Jak zostaniemy z niesprzedanym węglem, wykorzystamy go we własnym zakresie na potrzeby placówek gminnych - mówił wówczas wójt gminy Siedlce, **Henryk Brodowski**.

Tyle że jest to dla wielu samorządów rozwiązanie czysto teoretyczne. Bo przez ostatnie lata zdecydowana większość z nich zlikwidowała kotłownie opalane węglem, przechodząc zazwyczaj na gaz.

Łuków ciągle dysponuje zapasami węgla, który został kupiony jeszcze w 2022 roku.

- Kupiliśmy go w związku z realizacją przez samorząd ustawy o zakupie preferencyjnym paliwa stałego dla gospodarstw domowych - informuje w UM w Łukowie. I węgiel nie został w całości sprzedany. Od czasu zakupu jest on składowany na terenie Przedsiębiorstwa Energetyki Cieplnej przy ulicy Świderskiej.

W związku z rezerwami, miasto oferuje sprzedaż. Cena tony to 1500 zł, bez względu na rodzaj węgla. Zainteresowani mają go odebrać we własnym zakresie. Tylko czy zainteresowani się znajdą? Jak wynika z internetowych ogłoszeń cena węgla waha się, w zależności od jego rodzaju czy też sposobu pakowania, od 1220 do 1700 złotych. Tak więc kupno do specjalnych okazji nie należy. Poza tym wiadomo, że dłuższe składowanie węgla, szczególnie jego drobniejszych frakcji, może negatywnie wpływać na jakość opału.

Ta sytuacja jest tylko jednym z przykładów na to, jak odgórne, rządowe decyzje narzucane samorządom, mogą działać na niekorzyść tych ostatnich, czyli w praktyce mieszkańców.

**ZBIGNIEW JUŚKIEWICZ**

Duże zmiany na ulicy Armii Krajowej w Łukowie

## Nie jedź „na pamięć"

Jak poinformował Zarząd Dróg Miejskich w Łukowie, od 18 listopada zaczęła obowiązywać nowa organizacja ruchu na ulicy Armii Krajowej. Zmiany są wręcz zasadnicze w porównaniu z poprzednio funkcjonującymi rozwiązaniami. Otóż skrzyżowania, dotychczas równorzędne, zostały zastąpione układem, w którym ulica Armii Krajowej zyskała status drogi z pierwszeństwem przejazdu.

Wprowadzone rozwiązanie ma poprawić płynność ruchu, a przede wszystkim bezpieczeństwo na tej bardzo ważnej dla Łukowa arterii komunikacyjnej. Na całym odcinku ulicy zamontowano nowe oznakowania pionowe. Teraz najważniejsze jest to, aby kierowcy nie jeździli „na pamięć" i przestrzegali znaków drogowych. **(Z.J.)**

## Remont stawów

Trwa odbudowa dwóch zbiorników retencyjnych w Jagodnem (gm. Stoczek Łukowski). Jak zapewniają władze gminy, mimo trudnych warunków gruntowych i deszczowej pogody prace przebiegają zgodnie z harmonogramem. Mieszkańcy Jagodnego muszą się jednak liczyć z utrudnieniami komunikacyjnymi wokół stawów. Władze gminy proszą o wyrozumiałość i apelują o zachowanie szczególnej ostrożności na drodze. **(ko)**

To może być początek kariery literackiej…

## Z Łukowem w tle

Znane są całe cykle, głównie powieści kryminalnych, które są osadzone w realiach danego miasta. Ot, choćby mroczne opowieści, których tłem jest Wrocław. Być może także Łuków doczeka się takiego cyklu literackiego, choć jego tłem niekoniecznie musi być zbrodnia i występek. A wszystko za sprawą Stowarzyszenia Kulturalna Inicjatywa Społeczna, które ogłosiło konkurs literacki. Jego tematyka jest bardzo dowolna. Musi być jednak spełniony podstawowy warunek – fabuła opowiadania ma nawiązywać do Łukowa. Zresztą w sposób, jaki określi już sam autor, czyli bardzo dowolny.

Prace konkursowe, o objętości od 5 do 20 stron, należy przesyłać do 8 grudnia na adres: kulturalnainicjatywaspoleczna@gmail.com z dopiskiem „Konkurs opowiadanie". Konkurs zostanie rozstrzygnięty już 10 grudnia a zwycięzca otrzyma 1000 zł. Są jednak i znacznie wartościowsze nagrody. Otóż najlepsze opowiadania zostaną zaadaptowane do stworzenia audiobooka, co znaczy, że będą udostępnione szerokiej publiczności. Może się więc okazać, że konkurs jest początkiem czyjejś wielkiej kariery literackiej. **(Z.J.)**

R E K L A M A

TELEWIZJA ŁUKÓW
mastertv
Łuków, os. Unitów Podl. 17
tel./fax 25 798 89 94
www.telewizja.lukow.pl
JESTEŚMY WASZĄ TELEWIZJĄ
aktualności ogłoszenia reklama

BIURO OGŁOSZEŃ
**Dom Handlowy** przy skwerku, stoisko „Triumf", ul. Zdanowskiego 4
**Punkt Kurierski „Pakersi"**, ul. Browarna 35/1, Łuków
**Stoczek Łukowski,** Plac Kościuszki 13



eprasa.pl a0cc903975

KRONIKA POLICYJNA

### KRADZIEŻE

17 listopada w jednym z mińskich sklepów 65-letni mężczyzna dokonał kradzieży artykułów spożywczych o wartości 30,99 zł. Po ujęciu przez pracownika sklepu został ukarany mandatem 50 zł. Towar wrócił na półki.

21 listopada w sklepie na terenie **Sulejówka** 33-letni mężczyzna ukradł produkty o łącznej wartości 608 zł. Ujęty przez pracownika sklepu został ukarany przez funkcjonariuszy mandatem 500 zł. Artykuły wróciły do dalszej sprzedaży.

19 listopada w jednym ze sklepów w **Dębe Wielkie** 22-letni obywatel Białorusi dokonał kradzieży artykułów spożywczych i gospodarczych o wartości 217,95 zł. Po ujęciu przez pracownika sklepu został ukarany mandatem 500 zł. Skradziony towar wrócił do sprzedaży.

### KIEROWAŁA POMIMO ZAKAZU

22 listopada policjanci z Wydziału Ruchu Drogowego KPP Mińsk Mazowiecki zatrzymali w **Mińsku Mazowieckim** kobietę kierującą volkswagenem, która miała aktywny zakaz prowadzenia pojazdów mechanicznych. Sprawa trafi do sądu. **(T.MARK)**

## Pomoc dla Natalii

Gmina Mińsk Mazowiecki zwraca się z prośbą do mieszkańców oraz wszystkich ludzi dobrej woli o wsparcie dla **Natalii Majchrzak**, 21-letniej mieszkanki gminy, u której zdiagnozowano glejaka IV stopnia.

Natalia przeszła już operację usunięcia guza mózgu, jednak to dopiero początek jej niezwykle trudnej i kosztownej walki o zdrowie i życie. Przed nią chemioterapia, radioterapia oraz - jeśli będzie to możliwe - innowacyjne formy terapii, które dają szansę na zatrzymanie choroby. Niestety, koszty leczenia znacząco przewyższają możliwości finansowe rodziny.

Zbiórka prowadzona jest na portalu Pomagam.pl (w tytule: *Natalia Majchrzak*). **(T.MARK)**

Mieszkańcy wybrali projekty, które zmienią Mińsk Mazowiecki.

# Żebyś kocie miau

Mieszkańcy Mińska Mazowieckiego po raz kolejny udowodnili, jak ważne jest dla nich współdecydowanie o rozwoju miasta. Zakończyło się głosowanie w ramach Budżetu Obywatelskiego 2026, a zainteresowanie tą edycją było wyjątkowo wysokie. Od 14 października do 3 listopada oddano 4 875 głosów, z których 4 771 uznano za ważne. Co ciekawe, większość mieszkańców - dokładnie 3 237 osób - zagłosowała elektronicznie, natomiast 1 534 mieszkańców postawiło na tradycyjną formę papierową.

W przyszłym roku na realizację zgłoszonych pomysłów trafi 300 tysięcy złotych.

Najwięcej głosów zdobył projekt „Zakup wyposażenia dla Ochotniczej Straży Pożarnej Kędzierak w Mińsku Mazowieckim", na który zagłosowało aż 873 mieszkańców. Jednostka OSP Kędzierak liczy dziś kilkudziesięciu druhów i druhen, a w planach jest także powołanie młodzieżowej drużyny pożarniczej. Strażacy należą do najbardziej aktywnych formacji w regionie: w 2024 roku wyjeżdżali do kilkudziesięciu interwencji, a w 2025 roku liczba ta najpewniej jeszcze wzrośnie. Mieszkańcy dobrze pamiętają ich ofiarność przy gaszeniu pożaru hali magazynowej przy ulicy Dźwigowej oraz to, że regularnie zabezpieczają mecze Mazovii i miejskie wydarzenia. Dofinansowanie w wysokości 59 885 zł pozwoli doposażyć strażaków w specjalistyczny certyfikowany sprzęt, którego zakup jest kosztowny, ale niezbędny, by utrzymać wysoki poziom gotowości bojowej.

fot. Zwierzaki z Mińska

Drugie miejsce w głosowaniu zajęła „Zabawa na piątkę", czyli szeroki program integracyjno-edukacyjny dla dzieci i młodzieży, poparty przez 610 mieszkańców. Projekt zakłada organizację licznych spotkań, wyjść i warsztatów skierowanych do ponad pięciuset młodych mińszczan w wieku od 5 do 15 lat. Będą to zarówno nocne spotkania w szkołach, jak i miejskie spacery oraz wyjścia na basen, lodowisko czy wspinaczkę. Towarzyszyć im będą zajęcia kreatywne, sportowe, filmowe i edukacyjne, a także warsztaty artystyczne m.in. z tworzenia biżuterii, tkactwa, malowania na szkle czy działań plenerowych. Autorzy projektu podkreślają, że chodzi nie tylko o dobrą zabawę, lecz także o integrację młodych mieszkańców, rozwijanie zainteresowań i proponowanie im wartościowych form spędzania czasu z dala od ekranów. Całość przedsięwzięcia oszacowano na 60 tysięcy złotych.

Na trzecim miejscu uplasował się projekt „Żebyś kocie miau! Wsparcie opieki nad kotami wolno żyjącymi", który zdobył 455 głosów. To inicjatywa przygotowana przez grupę Zwierzaki z Mińska, działającą w strukturach Fundacji Viva!, mająca na celu realną pomoc zarówno kotom, jak i ich społecznym opiekunom. W ramach zadania przewidziano sterylizację i kastrację około 190 zwierząt, chipowanie, podstawowe leczenie oraz zakup 27 ocieplanych domków na zimę, które trafią w miejsca wskazane przez karmicieli. Autorzy projektu przekonują, że tylko stałe i systematyczne działania mogą skutecznie ograniczyć populację wolno żyjących kotów i poprawić ich dobrostan. Koszt przedsięwzięcia - podobnie jak w poprzednim projekcie - wynosi 60 tysięcy złotych.

Wśród projektów, które uzyskały poparcie mieszkańców i trafią do realizacji, znalazła się także inicjatywa „Seniorzy - mieszkańcom", czyli koncert zespołu „Jak nie my, to kto". Zdobyła 403 głosy i ma charakter integracyjny - łączy pokolenia, oferując wydarzenie muzyczne otwarte dla mieszkańców w różnym wieku. Na liście zwycięzców znalazła się również budowa zadaszonej wiaty rowerowej przy placu zabaw i boisku przy ulicy Budowlanej 2, którą poparło 396 mieszkańców.

**TOMASZ MARKIEWICZ**

# Żłobki, demografia i rekordowe dywidendy

**Podczas ostatniej sesji mińskiej rady miasta nie zabrakło tematów, które bezpośrednio dotyczą mieszkańców - zarówno rodziców najmłodszych dzieci, jak i wszystkich obserwujących sytuację finansową miejskich spółek.**

Radny **Robert Ślusarczyk** przypomniał, że miasto już w 2014 roku rozpoczęło dofinansowanie żłobków niepublicznych, co znacząco zwiększyło ich dostępność. Podkreślił, że trwająca inwestycja w miejski żłobek jest potrzebna i oczekiwana, ale - jak zaznaczył - mieszkańcy potrzebują dziś aktualnych informacji o rzeczywistym obłożeniu placówek. Zwrócił uwagę na dynamiczne zmiany demograficzne. Liczba mieszkańców Mińska Mazowieckiego w ciągu zaledwie kilku lat zmalała z 41 tysięcy do około 38 tysięcy, co wpływa zarówno na liczbę dzieci w przedszkolach, jak i potrzebę miejsc w żłobkach.

- W jakim kierunku idzie demografia? Czy problem z dostępnością miejsc w przedszkolach nadal istnieje, czy sytuacja uległa poprawie? - pytał Ślusarczyk.

W odpowiedzi burmistrz **Marcin Jakubowski** podkreślił, że wszystkie żłobki w mieście korzystające z programu rządowego mają zapewnione finansowanie, ale problemem pozostają wysokie opłaty ponoszone przez rodziców. Zapowiedział dążenie do tego, aby w miejskim żłobku nie przekraczały one wysokości rządowej dotacji, co oznaczałoby brak dopłat ze strony rodziców.

Wiceprzewodniczący rady **Krzysztof Miąsko** skomentował pozytywne wyniki finansowe Przedsiębiorstwa Energetyki Cieplnej. W budżecie miasta zwiększono plan dochodów z tytułu dywidendy o ponad 2 miliony złotych – to zysk PEC w 2024 roku.

Miąsko podkreślał, że spółka od lat osiąga bardzo dobre wyniki mimo prowadzonych inwestycji. Dzięki temu do budżetu miasta systematycznie wpływają znaczące kwoty.

- To realne wsparcie dla miasta. Gdyby nie dywidendy z PEC, wiele miejskich przedsięwzięć mogłoby nie powstać - mówił, dodając, że w ostatnich latach suma przekazanych środków sięga już kilkunastu milionów złotych.

Krzysztof Miąsko zaznaczył także, że PEC zdobywa wyróżnienia nie tylko na poziomie krajowym, lecz także międzynarodowym, co dodatkowo potwierdza jego pozycję jako „miejskiej perełki". Złożył również gratulacje prezesowi spółki **Jarosławowi Bełkiewiczowi**.

**TOMASZ MARKIEWICZ**

# Nowy blask „Orlika" przy Ekonomie

Zakończono modernizację kompleksu sportowego „Moje Boisko – Orlik 2012" przy Zespole Szkół Ekonomicznych w Mińsku Mazowieckim. Boiska przy ul. Kazikowskiego zyskały nową nawierzchnię, oświetlenie LED i odnowione szatnie.

Inwestycja o wartości ponad 1,17 mln zł została dofinansowana kwotą 500 tys. zł z programu Ministerstwa Sportu i Turystyki dzięki staraniom Biura Rozwoju i Pozyskiwania Funduszy Starostwa Powiatowego, którym kieruje **Daniel Kowalski**, a 700 tysięcy zł pochodziło z budżetu Starostwa Powiatowego w Mińsku Mazowieckim jako wkład własny.

fot. SP Mińsk Maz.

– To ogromna zmiana jakościowa. Uczniowie i mieszkańcy zyskali nowoczesne, bezpieczne i przyjazne miejsce do aktywnego spędzania czasu – powiedziała wicestarosta mińska **Urszula Pacyga**, przekazując obiekt dyrektor **Elżbiecie Wieczorek**.

Z odnowionych boisk będą korzystać uczniowie ZSE oraz mieszkańcy Mińska Mazowieckiego. Z okazji otwarcia kompleksu rozegrano mecz piłkarski pomiędzy drużyną Starostwa Powiatowego w Mińsku Mazowieckim a reprezentacją pracowników ZSE. Spotkanie zakończyło się remisem 2:2, a w rzutach karnych lepsi okazali się piłkarze z „Ekonoma".

Modernizację wykonała firma AK Sport Andrzej Gniado. **(ak)**

O powiecie mińskim czytaj też na str. 1, 2, 5, 6, 8, 10

BIURO OGŁOSZEŃ
**Mrozy,** Kiosk „Mrozer", ul. Armii Krajowej 6

# Ulica Chróścielewskiego znów przejezdna

Po latach oczekiwań kierowcy oraz mieszkańcy osiedla Kędzierak mogą odetchnąć z ulgą. Ulica Chróścielewskiego - kluczowy odcinek drogi powiatowej łączący Mińsk Mazowiecki z drogą krajową nr 50, a dalej z autostradą A2 - została ponownie otwarta po kompleksowej przebudowie.

Zakres prac objął pełną modernizację infrastruktury. - Przebudowa ul. Chróścielewskiego to: odwodnienie, nowa nawierzchnia, ścieżka rowerowa, chodniki po obu stronach, oświetlenie - wylicza radna powiatowa **Alicja Cichoń**. - Jest to inwestycja, na którą dekady czekali kierowcy, a zwłaszcza mieszkańcy osiedla Kędzierak. Pamiętajmy, że zlokalizowana jest tam strażnica OSP, a druhny i druhowie muszą mieć komfortowy przejazd, wyjeżdżając do akcji - dodaje.

Przygotowania do inwestycji rozpoczęły się już w 2020 roku, kiedy na wniosek radnej Alicji Cichoń w budżecie powiatu zabezpieczono środki na dokumentację projektową. Koszty opracowania projektu podzielono między samorządy: 80 procent pokrył Powiat Miński, a 20 procent Miasto Mińsk Mazowiecki. W poprzedniej kadencji Zarząd Powiatu kilkukrotnie aplikował o środki z programu Polski Ład, jednak bez powodzenia.

Przełom nastąpił w 2024 roku. W sierpniu obecny Zarząd Powiatu złożył wniosek o dofinansowanie do Rządowego Funduszu Rozwoju Dróg za pośrednictwem wojewody Mariusza Frankowskiego. Ostatecznie przyznano prawie 7,9 mln zł wsparcia. Dzięki korzystnym wynikom przetargu faktyczna wartość dofinansowania wyniosła nieco ponad 5 mln zł.

Nowa, bezpieczniejsza i wygodniejsza ulica Chróścielewskiego to inwestycja, która znacząco usprawni ruch w tej części miasta i poprawi komfort codziennego życia mieszkańców. **(T.MARK)**



JK

eprasa.pl a0cc903975

# TELEWIDZ

PROGRAM TELEWIZYJNY
28.11.–4.12.2025

## PIĄTEK

KOMEDIA

### Najmro

**20.00** POLSAT

Koniec lat 80. XX wieku. Włamywacz Zdzisław „Najmro" Najmrodzki jest znany w całej Polsce. Pewnego dnia przestępca poznaje Teresę, bileterkę w kinie Tęcza. Dla niej postanawia zmienić swoje życie.

POLSKA 2021, REŻ. MATEUSZ RAKOWICZ, WYK. DAWID OGRODNIK, ROBERT WIĘCKIEWICZ, RAFAŁ ZAWIERUCHA, MASZA WĄGROCKA

## SOBOTA

KOMEDIA

### Święta inaczej

**19.45** TVN

W przeddzień Wigilii kobieta odkrywa, że mąż ją zdradza. Spontanicznie wsiada do pociągu i jedzie w nieznane. Jej tropem ruszają dzieci. Tymczasem nad kraj nadciąga śnieżyca.

POLSKA 2022, REŻ. PATRICK YOKA, WYK. DARIA WIDAWSKA, KAROL DZIUBA, WIKTORIA GĄSIEWSKA, WIKTORIA KRUSZCZYŃSKA

## NIEDZIELA

KRYMINALNY

### Duchy w Wenecji

**20.00** POLSAT

Rok 1947. Emerytowany detektyw Herkules Poirot próbuje rozwiązać zagadkę morderstwa, do którego doszło po zakończeniu seansu spirytystycznaego w pałacu śpiewaczki operowej.

USA/WIELKA BRYTANIA/WŁOCHY 2023, REŻ. KENNETH BRANAGH, WYK. KENNETH BRANAGH, KELLY REILLY, MICHELLE YEOH

## PONIEDZIAŁEK

THRILLER

### Kod 7500

**22.55** POLSAT

Młody pilot Tobias Ellis i doświadczony Michael Lutzmann zaczynają lot z Berlina do Paryża. W powietrzu do kokpitu próbują się dostać terroryści. Tobias odpiera atak, ale Lutzmann ginie.

NIEMCY/AUSTRIA/USA/FRANCJA 2019, REŻ. PATRICK VOLLRATH, WYK. JOSEPH GORDON-LEVITT, OMID MEMAR, AYLIN TEZEL

## WTOREK

SENSACYJNY

### Nikt

**20.00** POLSAT

Do domu Hutcha zakradają się złodzieje. Aby uniknąć rozlewu krwi, gospodarz postanawia zaniechać obrony. Żona i syn są rozczarowani jego postawą. Sytuacja ta wyzwala w mężczyźnie tłumione instynkty.

CHINY/USA/JAPONIA 2021, REŻ. ILYA NAISHULLER, WYK. BOB ODENKIRK, ALEKSIEJ SIERIEBRIAKOW, CONNIE NIELSEN

## ŚRODA

KOMEDIA

### Książę w Nowym Jorku 2

**19.55** POLSAT

Książę Akeem dowiaduje się, że przed trzydziestoma laty spłodził w Stanach syna. Wraz z powiernikiem Semmim rusza do Queens, aby sprowadzić go do swojej ojczyzny.

USA 2021, REŻ. CRAIG BREWER, WYK. EDDIE MURPHY, ARSENIO HALL, JERMAINE FOWLER, LESLIE JONES, TRACY MORGAN

## PIĄTEK 28 LISTOPADA

### TVP 1

**05.25 Wichrowe wzgórze (306)**
**06.10 Akacjowa 38 (744)** - telen.
**07.00 Transmisja mszy świętej z Sanktuarium Matki Bożej na Jasnej Górze**
**07.30 Agape blisko Ciebie**
**08.00 Serwis Info** - inf., Polska
**08.20 Okrasa łamie przepisy: Suszone wspomnienia z Borów Tucholskich** - magazyn
**09.00 Ranczo 2 (20): Diabelskie porachunki** - serial, Polska
**10.00 Komisarz Alex 3 (36): W hipnozie** - serial krym., Pol.
**11.00 Ojciec Mateusz (7): Pomyłka** - serial krym., Polska
**12.00 Serwis Info** - inf., Polska
**12.10 Agrobiznes** - mag. rolniczy
**12.30 Agropogoda** - program inf.
**12.40 Magazyn rolniczy**
**12.55 Natura w Jedynce: Pory roku w Ameryce (4-ost.): Zima** - serial dok., Kanada
**14.00 Wichrowe wzgórze (307)**
**15.00 Serwis Info** - inf., Polska
**15.15 Reporterzy** - magazyn
**15.35 Gra słów. Krzyżówka**
**16.05 Dziedzictwo (761)** - serial
**17.00 Teleexpress** - program inf.
**17.20 Pogoda** - program inf.
**17.30 Jaka to melodia?**
**18.10 Klan (4606)** - telen., Polska
**18.45 Akacjowa 38 (757)** - telen.
**19.30 Program informacyjny 19.30** - program inf.
**19.55 Pytanie dnia** - public.
**20.10 Sport**
**20.15 Pogoda** - program inf.
**20.30 Zaraz wracam 2 (47)**
**21.10 Komisarz Alex 24 (303): Punk is Dead** - serial, Polska
**22.10 Nigdy nie mów nigdy** - komedia obycz., Polska 2009
**00.05 Czarna śmierć (3/7)** - serial
**01.00 Wykrywacz kłamstw**
**01.25 W objęciach strachu** - thriller, USA 2019
**03.05 Tajemnice wraku Titanica** - film dok., Francja 2020
**04.00 Notacje: Adam Sławiński. Skomponowałbym dla Pani melodię** - cykl dok., Polska
**04.15 Zakończenie programu**

### TVP 2

**04.35 Na dobre i na złe (925): Muzyka rządzi** - serial, Pol.
**05.30 M jak miłość (1644)** - serial obyczajowy, Polska
**06.20 Anna Dymna - spotkajmy się: Irena Hejniak** - talk-show, Polska 2025
**06.55 Barwy szczęścia (3266)** - serial obyczajowy, Polska
**07.30 Pytanie na śniadanie - pobudka** - mag., Polska 2025
**07.55 Pytanie na śniadanie** - magazyn, Polska 2025
**11.50 Tańcząca ze światem**
**12.30 Koło fortuny** - teleturniej
**13.15 Miłość i nadzieja (340)** - telenowela, Turcja
**14.05 Va banque** - teleturniej, Pol.
**14.35 Na sygnale (793): Wspólna chandra** - serial, Polska
**15.05 La Promesa - pałac tajemnic (281)** - serial, Hiszpania
**16.00 Koło fortuny** - teleturniej
**16.35 Familiada** - teleturniej
**17.20 Miłość i nadzieja (341)** - telenowela, Turcja
**18.10 Domowe patenty** - mag.
**18.20 Piłka ręczna kobiet: Mistrzostwa świata - Niemcy, Holandia 2025 - mecz grupy F: Polska - Chiny**
**20.45 Postaw na milion** - teleturniej, Polska
**21.50 Tak to leciało!** - teleturniej muzyczny, Polska 2025
**22.45 James Bond: Ośmiornicz-ka** - film sensacyjny, Wielka Brytania/USA 1983, reż. John Glen, wyk. Roger Moore, Maud Adams, Louis Jourdan, Kristina Wayborn, Steven Berkoff
**01.10 Wakacyjna terapia** - komedia, Francja 2018, reż. Eloise Lang, wyk. Miou-Miou, Camille Cottin, Camille Chamoux, Johan Heldenbergh, Thomas Scimeca
**02.55 Akacjowa 38 (271)** - telen.
**03.45 Akacjowa 38 (272)** - telen.
**04.30 Rodzinka.pl (250): Ping-pong** - serial kom., Polska
**04.56 Zakończenie programu**

### TV TRWAM

**08.40 Transmisja papieska: Wizyta apostolska Papieża Leona XIV do Turcji i Libanu**
**09.35 Święty na każdy dzień**
**09.45 Jestem mamą** - magazyn
**10.00 Informacje dnia** - inf.
**10.15 Rozmowy niedokończone**
**11.25 Głos Polski** - cykl felietonów
**11.35 Natura et Homo** - edukac.
**12.00 Anioł Pański** - pr. religijny
**12.03 Informacje dnia** - inf.
**12.20 Głos serca (Sezon 9): Głos serca (84)** - serial, USA
**13.05 W gotowości** - rep., Pol. 2019
**13.30 Transmisja papieska: Wizyta apostolska Papieża Leona XIV do Turcji i Libanu**
**14.20 Muzyczne chwile** - kult.
**14.30 Drzwi do lasu** - edukac.
**14.55 Słowo życia**
**15.00 Modlitwa w Godzinie Miłosierdzia Koronką do Bożego Miłosierdzia** - pr. religijny
**15.20 Mocni w wierze**
**15.50 Ma się rozumieć**
**16.00 Informacje dnia** - inf.
**16.10 Natura obiektywnie**
**16.40 Wykłady z kongresu: Katolicy a tożsamość Europy**
**17.15 W góreckim domku ogrodnika** - reportaż, Polska 2002
**17.30 Łączy nas historia**
**17.55 Poczet wielkich Polaków**
**18.00 Anioł Pański** - pr. religijny
**18.05 Informacje dnia** - inf.
**18.15 Westerplatte młodych**
**19.00 Warto zauważyć... w mijającym tygodniu** - public.
**19.30 Brat Franciszek (6)** - serial
**20.00 Informacje dnia** - inf.
**20.20 Różaniec** - program religijny
**20.50 Myśląc Ojczyzna**
**21.00 Apel Jasnogórski**
**21.20 Informacje dnia** - inf.
**21.40 Polski punkt widzenia**
**22.00 Jestem tylko woźnym - ks. A. Woźny (2)** - film dokumentalny, Polska 2022
**23.05 Przegląd katolickiego tygodnika „Niedziela"** - inf.
**23.10 Kurier Pana Boga**
**23.30 Regał** - program edukac.
**00.00 Słowo życia**

### POLSAT

**04.40 Disco Gramy** - program muzyczny, Polska 2025
**05.25 Telezakupy TV Okazje** - magazyn reklamowy
**06.00 Nowy dzień z Polsat News** - program informacyjny
**08.00 halo tu polsat** - magazyn, Polska 2025, wyk. Maks Behr
**11.30 Gliniarze (928): Toksyczna firma** - serial paradok., Pol.
**12.35 Gliniarze (929): Więzień** - serial paradok., Polska
**13.40 Gliniarze (930): Zbrodnie przeszłości** - serial paradokumentalny, Polska
**14.40 Dlaczego ja? (1515): Między dwoma ogniami** - serial paradokumentalny, Polska
**15.50 Wydarzenia** - program inf.
**16.15 Pogoda** - program inf.
**16.20 Interwencja** - magazyn
**16.30 Na ratunek 112 (875): Kosztowny kurs** - serial, Polska
**17.00 Gliniarze (1151): Obdarty ze złudzeń** - serial, Polska
**18.00 Pierwsza miłość (4104)** - serial obyczajowy, Polska
**18.50 Wydarzenia** - program inf.
**19.15 Gość „Wydarzeń"** - progrm publicystyczny
**19.30 Sport**
**19.45 Pogoda** - program inf.
**20.00 Najmro** - komedia, Polska 2021, reż. Mateusz Rakowicz, wyk. Dawid Ogrodnik, Robert Więckiewicz, Rafał Zawierucha, Masza Wągrocka, Jakub Gierszał
**22.20 Szybcy i wściekli: Hobbs i Shaw** - film sensacyjny, Japonia/USA 2019, reż. David Leitch, wyk. Dwayne Johnson, Jason Statham, Idris Elba, Vanessa Kirby, Helen Mirren
**01.05 Niewidzialny** - film sensacyjny, USA 2005, reż. Rob Cohen, wyk. Josh Lucas, Jessica Biel, Jamie Foxx, Sam Shepard, Richard Roxburgh
**03.40 Świat według Kiepskich (195): Cegła Gutenberga** - serial komediowy, Polska

### TVN

**05.40 Uwaga!** - magazyn reporterów
**05.55 Ukryta prawda (1479)** - serial paradok., Polska
**06.50 Kuchenne rewolucje: Toruń, Italian House** - program rozrywkowy, Polska 2017
**07.45 Dzień Dobry TVN** - magazyn
**11.40 Kuchenne rewolucje: Pabianice, Niebo w gębie i na talerzu** - program rozrywkowy, Polska 2017
**12.50 Kuchenne rewolucje: Sztum, Restauracja Podzamcze** - program rozrywkowy, Polska 2017
**13.55 The Floor** - teleturniej, Polska 2025
**14.35 Ukryta prawda (1523)** - serial paradok., Polska
**15.45 Ukryta prawda (1524)** - serial paradok., Polska
**16.50 Szpital św. Anny (14/26)** - serial obyczajowy, Polska
**17.55 Detektywi (270)** - serial fab.-dok., Polska
**19.00 Fakty, Sport** - program inf.
**19.35 Kroniki PŚ w skokach narciarskich** - Polska
**19.40 Pogoda** - program inf.
**19.50 Uwaga!** - mag. reporterów
**20.00 Diuna: Część druga** - film SF, USA/Kanada/Jordania/Nowa Zelandia/Węgry/Włochy/Zjednoczone Emiraty Arabskie 2023, reż. Denis Villeneuve, wyk. Timothée Chalamet, Zendaya, Rebecca Ferguson, Javier Bardem, Josh Brolin
**23.35 To** - horror, USA/Kanada 2017, reż. Andy Muschietti, wyk. Jaeden Lieberher, Jeremy Ray Taylor, Sophia Lillis, Finn Wolfhard, Chosen Jacobs
**02.20 Skazana 3 (7)** - serial kryminalny, Polska
**03.25 Kuba Wojewódzki** - talk-show, Polska 2025
**04.35 Uwaga!** - mag. reporterów
**04.50 Nauka jazdy 3** - program rozrywkowy, Polska 2018

### TV PULS

**06.00 Nash Bridges (21): Wycieczka** - serial sensacyjny, USA
**07.00 Nash Bridges (22): Za kratkami** - serial sensac., USA
**08.00 Kobra - oddział specjalny (16): Autohaker** - serial
**09.00 Unforgettable: Zapisane w pamięci 3 (40)** - serial
**10.00 Zbuntowany anioł (193)** - telenowela, Argentyna
**10.55 Zbuntowany anioł (194)** - telenowela, Argentyna
**11.55 Wspaniałe stulecie (39)** - serial kostiumowy, Turcja
**12.50 Wspaniałe stulecie (40)** - serial kostiumowy, Turcja
**13.50 Lombard. Życie pod zastaw 13 (666)** - serial obycz., Pol.
**14.50 Lombard. Życie pod zastaw 13 (667)** - serial obycz., Pol.
**15.50 Ranczo 3 (28): Powrót demona** - serial obycz., Polska
**16.55 Ranczo 3 (29): W kleszczach terroryzmu** - serial
**18.00 Lombard. Życie pod zastaw 17 (923)** - serial obycz., Pol.
**19.00 Lombard. Życie pod zastaw 17 (924)** - serial obyczajowy, Polska
**20.00 Cena powrotu** - film sensacyjny, USA 2009, reż. Keoni Waxman, wyk. Steven Seagal, Luce Rains, Jessica Williams, Liezl Carstens, Kisha Sierra
**22.00 Krocząc wśród cieni** - dramat kryminalny, USA 2014, reż. Scott Frank, wyk. Liam Neeson, Maurice Compte, Patrick McDade, Luciano Acuna Jr., Hans Marrero
**00.15 Prowokacja** - film sensacyjny, USA 2005, reż. Don E. FauntLeRoy, wyk. Steven Seagal, Sarah Buxton, Nick Mancuso, Anthony „Treach" Criss, Mari Morrow
**02.10 Lombard. Życie pod zastaw 12 (657)** - serial obycz., Pol.
**03.15 Zobacz to!: Dyżur 3 (37)**
**04.00 Menu na miarę** - kulin.
**04.35 Menu na miarę** - kulin.
**05.00 Dyżur 3 (38)** - serial, Polska
**05.30 Dyżur 3 (39)** - serial, Polska

### TVP SPORT

**05.30 Sportowy wieczór** - program informacyjny
**06.10 Retro TVP Sport: Biathlon - Tomasz Sikora** - magazyn sportowy
**08.15 Piłka nożna: Mistrzostwa świata U-17 - Katar 2025 - mecz finałowy**
**10.30 Wioślarstwo: Mistrzostwa świata - Szanghaj 2025 - podsumowanie**
**12.00 Ring TVP Sport** - magazyn bokserski
**12.55 Biathlon: Puchar Świata 2024/25 - podsumowanie sezonu**
**15.10 Futsal kobiet: Mistrzostwa świata - Filipiny 2025 - mecz: Polska - Maroko**
**17.15 (Na żywo) Piłka nożna kobiet - studio**
**17.40 (Na żywo) Piłka nożna kobiet - mecz towarzyski: Polska - Słowenia**
**20.15 (Na żywo) Koszykówka mężczyzn: Eliminacje mistrzostw świata - studio**
**20.40 (Na żywo) Koszykówka mężczyzn: Eliminacje mistrzostw świata - mecz: Polska - Austria** (Do reprezentacji Polski świetnie wprowadził się Jordan Loyd, a Andrzej Pluta pokazał, że może wkrótce stać się nowym liderem kadry. Daje to powody do optymizmu przed startem kwalifikacji do mundialu w Katarze. Walkę o przepustkę do MŚ podopieczni Igora Milicicia rozpoczną w Gdyni, gdzie zmierzą się z Austrią.)
**23.00 (Na żywo) Sportowy wieczór** - program informacyjny
**23.40 Piłka ręczna kobiet: Mistrzostwa świata - Niemcy, Holandia 2025 - mecz grupy F: Polska - Chiny**
**01.35 Boks - podsumowanie: Gala w Tokio**
**03.35 Biathlon: Mistrzostwa świata - Lenzerheide 2025 - podsumowanie**

JK



eprasa.pl a0cc903975

## SOBOTA 29 LISTOPADA

### TVP 1

**04.30 Awantura o Basię** - film obyczajowy, Polska 1995, reż. Kazimierz Tarnas, wyk. Paulina Tworzyańska, Maria Kaniewska, Piotr Fronczewski
**06.20 Balans bieli** - pr. religijny
**07.00 Transmisja mszy świętej z Sanktuarium Matki Bożej na Jasnej Górze**
**07.40 Rok w ogrodzie** - magazyn
**08.05 Rok w ogrodzie extra**
**08.20 Pełnosprawni** - magazyn
**08.55 Ranczo 2 (21): Jesienna burza** - serial obycz., Polska
**10.00 Komisarz Alex 3 (37): Miasto w strachu** - serial, Polska
**10.55 Ojciec Mateusz (8): Wyrok**
**11.55 15:10 do Yumy** - western, USA 1957, reż. Delmer Daves, wyk. Glenn Ford, Van Heflin
**13.25 Dobre strony: Andrzej Chyra i Mery Spolsky**
**14.25 Okrasa łamie przepisy: Cuda, czyli ciasta na kiju**
**15.00 Rolnik szuka żony 12 (10)**
**16.05 Dziedzictwo (762)** - serial
**17.00 Teleexpress** - program inf.
**17.20 Pogoda** - program inf.
**17.35 Ojciec Mateusz 34 (437): Presto funebre** - serial, Pol.
**18.40 Jaka to melodia?**
**19.30 Program informacyjny 19.30** - program inf.
**19.55 Pytanie dnia** - public.
**20.00 Gala jubileuszowa 200-lecia. Teatr Wielki - Opera Narodowa** - koncert, Polska 2025
**22.15 Skok stulecia** - film sensacyjny, USA 2018, reż. Christian Gudegast, wyk. Gerard Butler, Pablo Schreiber
**00.45 Dziewczyna z tatuażem** - thriller, USA/Szwecja/Wielka Brytania/Niemcy 2011, reż. David Fincher, wyk. Daniel Craig, Rooney Mara
**03.20 Sprawdzamy** - mag.
**03.45 Dzień wielkiej ryby** - film psychologiczny, Polska 1996, reż. Andrzej Barański, wyk. Jan Peszek, Joanna Brodzik
**05.00 Zakończenie programu**

### TVP 2

**05.10 Barwy szczęścia (3262)** - serial obyczajowy, Polska
**05.40 Barwy szczęścia (3263)** - serial obyczajowy, Polska
**06.25 M jak miłość (1891)** - serial
**07.30 Pytanie na śniadanie - pobudka** - mag., Polska 2025
**07.55 Pytanie na śniadanie** - mag.
**11.10 Domowe patenty** - magazyn
**11.30 Górna półka smaku** - magazyn kulinarny, Polska 2025
**12.10 Postaw na milion** - teleturniej, Polska
**13.05 Miłość i nadzieja (341)** - telenowela, Turcja
**14.00 Familiada** - teleturniej
**14.35 Koło fortuny** - teleturniej
**15.15 Szansa na sukces. Opole 2026: Finał, część 1** - widowisko, Polska 2025
**16.35 Szansa na sukces. Opole 2026: Finał, część 2** - widowisko, Polska 2025
**17.15 Miłość i nadzieja (342)** - telenowela, Turcja
**18.15 Va banque** - teleturniej, Pol.
**18.45 Słowo na niedzielę: Potok, czuwanie i Darek** - program religijny
**19.00 Informacje kulturalne**
**19.25 Rodzinka.pl (299): Zabawianka** - serial kom., Polska
**20.00 Rodzinka.pl (300): Nierozważni i romantyczni** - serial
**20.30 The Voice of Poland 16: Live. Finał, część 1**
**22.10 The Voice of Poland 16: Live. Finał, część 2**
**23.35 Kręcisz mnie** - komedia romantyczna, Francja/Belgia 2018, reż. Franck Dubosc, wyk. Franck Dubosc, Alexandra Lamy, Elsa Zylberstein, Gérard Darmon, Caroline Anglade
**01.25 Apocalypto** - dramat przygodowy, Meksyk/USA 2006, reż. Mel Gibson, wyk. Rudy Youngblood, Dalia Hernández, Jonathan Brewer, Morris Birdyellowhead, Carlos Emilio Báez
**03.41 Zakończenie programu**

### TV TRWAM

**07.25 Sól ziemi** - program kult.
**07.55 Poczet wielkich Polaków**
**08.00 Informacje dnia** - inf.
**08.15 Westerplatte młodych**
**09.00 Kto ratuje jedno życie** - film dokumentalny, Polska 2020
**10.00 Transmisja papieska: Wizyta apostolska Papieża Leona XIV do Turcji i Libanu**
**10.40 Polski punkt widzenia**
**11.00 Kropelka radości**
**12.00 Anioł Pański** - pr. religijny
**12.03 Informacje dnia** - inf.
**12.20 Warto zauważyć... w mijającym tygodniu** - public.
**12.50 Natura obiektywnie**
**13.20 Ocalić od zapomnienia**
**13.30 Transmisja papieska: Wizyta apostolska Papieża Leona XIV do Turcji i Libanu**
**13.50 Transmisja papieska: Wizyta apostolska Papieża Leona XIV do Turcji i Libanu**
**15.00 Transmisja papieska: Wizyta apostolska Papieża Leona XIV do Turcji i Libanu**
**17.00 Dom w serce wpisany** - rep.
**17.30 Przełamując bariery**
**17.55 Poczet wielkich Polaków**
**18.00 Anioł Pański** - pr. religijny
**18.05 Informacje dnia** - inf.
**18.15 Rozmowy niedokończone**
**19.25 Święty na każdy dzień**
**19.30 Manna z Nieba**
**19.45 Modlitwa z telefonicznym udziałem dzieci**
**20.00 Informacje dnia** - inf.
**20.20 Różaniec** - program religijny
**20.50 Myśląc Ojczyzna**
**21.00 Apel Jasnogórski**
**21.20 Informacje dnia** - inf.
**21.40 Polski punkt widzenia**
**22.00 Warto być ojcem** - magazyn
**22.15 Głos serca (Sezon 10): Głos serca (111)** - serial, USA
**23.00 Odpowiedzialni za Kościół**
**23.30 Razem możemy wszystko**
**00.00 Słowo życia**
**00.05 Świat w obrazach** - inf., Pol.
**00.10 Informacje dnia** - inf.
**00.30 Przełamując bariery**
**00.55 Poczet wielkich Polaków**
**01.00 Anioł Pański** - pr. religijny

### POLSAT

**04.40 Disco Gramy** - program muzyczny, Polska 2025
**05.25 Telezakupy TV Okazje** - magazyn reklamowy
**06.00 Nowy dzień z Polsat News** - program informacyjny
**08.00 halo tu polsat** - magazyn, Polska 2025, wyk. Maks Behr
**11.30 Ewa gotuje** - magazyn kulinarny, Polska 2025
**12.05 Awantura o kasę** - teleturniej, Polska 2025
**13.15 Ja, szpieg** - komedia sensacyjna, USA 2002, reż. Betty Thomas, wyk. Eddie Murphy, Owen Wilson, Malcolm McDowell, Famke Janssen, Gary Cole
**15.30 Chłopaki do wzięcia (408)** - serial dokumentalny, Polska
**16.00 Chłopaki do wzięcia (409)** - serial dokumentalny, Polska
**16.30 Randka w ciemno** - program rozrywkowy, Polska
**17.30 Awantura o kasę** - teleturniej, Polska 2025
**18.50 Wydarzenia** - program informacyjny
**19.15 Prezydenci i premierzy** - program public., Polska
**19.30 Sport**
**19.45 Pogoda** - program inf.
**19.55 Kabaret na żywo. Młodzi i Moralni. Nad mętną rzeką** - program rozr., Polska 2025
**21.55 Za szybcy, za wściekli** - film sensacyjny, USA/Niemcy 2003, reż. John Singleton, wyk. Paul Walker, Tyrese Gibson, Cole Hauser, Eva Mendes, Ludacris
**00.10 Królowa wojownik** - dramat przygodowy, Irlandia/RPA/USA 2023, reż. Gina Prince-Bythewood, wyk. Viola Davis, Thuso Mbedu, Lashana Lynch, Sheila Atim, John Boyega
**03.05 Świat według Kiepskich (496): Dziki Dziad** - serial komediowy, Polska
**03.45 Świat według Kiepskich (497): Szczęki** - serial komediowy, Polska

### TVN

**05.40 Uwaga!** - mag. reporterów
**05.55 Ukryta prawda (1480)**
**06.50 Kuchenne rewolucje: Katowice, Le Papillon Noir** - rozr.
**07.45 Dzień Dobry TVN** - magazyn
**11.30 Na Wspólnej (4121)** - serial
**12.00 Na Wspólnej (4122)** - serial
**12.25 Na Wspólnej (4123)** - serial
**12.50 Na Wspólnej (4124)** - serial
**13.10 MasterChef** - rozr., Pol. 2025
**14.45 Skoki narciarskie: Zawody Pucharu Świata w Ruce - studio**
**15.05 Skoki narciarskie: Zawody Pucharu Świata w Ruce - 1. seria**
**16.10 Skoki narciarskie: Zawody Pucharu Świata w Ruce - studio**
**16.20 Skoki narciarskie: Zawody Pucharu Świata w Ruce - 2. seria**
**17.15 Skoki narciarskie: Zawody Pucharu Świata w Ruce - studio**
**17.45 The Floor** - teleturniej
**18.20 Unboxing - wielkie otwarcie**
**19.00 Fakty, Sport, Pogoda** - inf.
**19.45 Święta inaczej** - komedia romantyczna, Polska 2022, reż. Patrick Yoka, wyk. Daria Widawska, Karol Dziuba, Wiktoria Gąsiewska, Wiktoria Kruszczyńska
**22.10 Och, życie!** - komediodramat, USA 2010, reż. Greg Berlanti, wyk. Katherine Heigl, Josh Duhamel, Hayes MacArthur, Christina Hendricks, Josh Lucas
**00.30 Wszyscy moi przyjaciele nie żyją** - komedia, Polska 2020, reż. Jan Belcl, wyk. Michał Meyer, Adam Woronowicz, Julia Wieniawa, Adam Turczyk, Nikodem Rozbicki
**02.35 Skazana 3 (7)** - serial, Pol.
**03.40 Szpital św. Anny (58)**
**04.45 Uwaga!** - mag. reporterów
**05.05 Jak to jest zrobione? (15/26): Kruszarki kamienia, abażury, posypka do ciast, żelazka parowe**

### TV PULS

**06.00 Unforgettable: Zapisane w pamięci 3 (40)** - serial
**07.00 Kobra - oddział specjalny (12): Swobodny spadek**
**08.00 Kobra - oddział specjalny (13): Krew i woda** - serial
**09.00 Taki jest świat 10** - inf.
**10.00 Lombard. Życie pod zastaw 12 (658)** - serial obycz., Pol.
**11.00 Lombard. Życie pod zastaw 13 (660)** - serial obycz., Pol.
**12.00 Lombard. Życie pod zastaw 13 (662)** - serial obycz., Pol.
**13.00 Lombard. Życie pod zastaw 13 (664)** - serial obycz., Pol.
**14.00 Lombard. Życie pod zastaw 13 (666)** - serial obycz., Pol.
**15.00 Lombard. Życie pod zastaw 17 (920)** - serial obycz., Pol.
**16.00 Lombard. Życie pod zastaw 17 (921)** - serial obycz., Pol.
**17.00 Lombard. Życie pod zastaw 17 (922)** - serial obycz., Pol.
**18.00 Lombard. Życie pod zastaw 17 (923)** - serial obycz., Pol.
**19.00 Lombard. Życie pod zastaw 17 (924)** - serial obycz., Pol.
**20.00 Transporter: Nowa moc** - film sensacyjny, Francja/Chiny/Belgia 2015, reż. Camille Delamarre, wyk. Ed Skrein, Ray Stevenson, Loan Chabanol, Gabriella Wright, Tatiana Pajkovic
**22.00 Ultimatum** - dramat kryminalny, USA/Francja/Hiszpania/Kanada/Niemcy 2023, reż. Nimród Antal, wyk. Jack Champion, Liam Neeson, Embeth Davidtz, Arian Moayed, Noma Dumezweni
**23.50 Reguły zabijania** - film sensacyjny, USA 2022, reż. Jesse V. Johnson, wyk. Michael Rooker, Bruce Willis, John Malkovich, Olga Kurylenko
**01.50 Zobacz to!: Dyżur 3 (40)**
**02.35 Dyżur 3 (41)** - serial, Polska
**03.00 Taki jest świat 10** - inf.
**04.00 Menu na miarę** - kulin.
**04.35 Menu na miarę** - kulin.
**05.00 Dyżur 3 (42-ost.)** - serial
**05.30 Dyżur 2 (14)** - serial, Polska

### TVP SPORT

**05.55 Sportowy wieczór** - program informacyjny
**06.40 Strongman: Liga Mistrzów 2025 - Serbia**
**07.40 Piłka nożna kobiet - mecz towarzyski: Polska - Słowenia**
**09.50 Koszykówka mężczyzn: Eliminacje mistrzostw świata - mecz: Polska - Austria**
**12.05 To zależy: Aleksander Śliwka** - Polska
**12.45 (Na żywo) Biathlon: Zawody Pucharu Świata w Östersund - studio**
**13.10 (Na żywo) Biathlon: Zawody Pucharu Świata w Östersund - sztafeta kobiet**
**15.15 Kto wygrał mecz** - film dokumentalny, Polska 2025
**16.30 (Na żywo) Biathlon: Zawody Pucharu Świata w Östersund - studio**
**16.50 (Na żywo) Biathlon: Zawody Pucharu Świata w Östersund - sztafeta mężczyzn**
**19.00 (Na żywo) Boks: MB Boxing Night 26 we Wrocławiu - studio**
**19.10 (Na żywo) Boks: MB Boxing Night 26 we Wrocławiu - waga średnia: Karol Welter - Misto Abdulajew** (To już trzeci pojedynek Karola Weltera w 2025 roku. Dwa poprzednie wygrał przed czasem. Z reprezentantem Niemiec Misto Abdulajewem zawalczy o pasy międzynarodowego mistrza Polski oraz WBC Baltic w wadze średniej.)
**23.00 (Na żywo) Sportowy wieczór** - program informacyjny
**23.45 Biathlon: Zawody Pucharu Świata w Östersund - sztafeta kobiet**
**01.15 Boks: Gala w Nowym Jorku - podsumowanie**
**03.15 Boks: Gala w Newark - podsumowanie**

## NIEDZIELA 30 LISTOPADA

### TVP 1

**05.25 Sprawa dla reportera**
**06.20 Słownik polsko@polski**
**06.55 Słowo na niedzielę: Potok, czuwanie i Darek**
**07.00 Transmisja mszy świętej z Sanktuarium Matki Bożej na Jasnej Górze**
**08.00 Tydzień** - mag. rolniczy, Pol.
**08.15 Pielgrzymka Leona XIV do Turcji** - program religijny
**11.45 Pielgrzymi Nadziei**
**12.10 Komisarz Alex 24 (303): Punk is Dead** - serial, Polska
**13.10 Planeta Ziemia 3 (4/8): Woda słodka** - serial
**14.25 Cesarskie cięcie** - komedia obyczajowa, Polska 1987, reż. Stanisław Moszuk, wyk. Renata Pękul, Maria Gładkowska, Roman Kłosowski
**16.05 Dziedzictwo (763)** - serial
**17.00 Teleexpress** - program inf.
**17.20 Pogoda** - program inf.
**17.35 Daję słowo - Maciej Orłoś 2: Magdalena Zawadzka**
**18.40 Jaka to melodia?**
**19.30 Program informacyjny 19.30** - program inf.
**19.55 Pytanie dnia** - public.
**20.05 Sport**
**20.10 Pogoda** - program inf.
**20.25 Czarna śmierć (4/7)** - serial
**21.25 Rolnik szuka żony 12 (11)**
**22.25 EnergaCAMERIMAGE 2025 - 33. edycja Międzynarodowego Festiwalu Sztuki Autorów Zdjęć Filmowych**
**22.45 Przepis na miłość** - komedia romantyczna, Francja/Belgia 2010, reż. Jean-Pierre Améris, wyk. Benoît Poelvoorde, Isabelle Carré
**00.15 Nigdy nie mów nigdy** - komedia obyczajowa, Polska 2009, reż. Wojciech Pacyna, wyk. Anna Dereszowska, Jan Wieczorkowski
**02.05 Skok stulecia** - film sensacyjny, USA 2018, reż. Christian Gudegast, wyk. Gerard Butler, Pablo Schreiber
**04.25 Jaka to melodia?**
**05.10 Zakończenie programu**

### TVP 2

**04.00 Barwy szczęścia (3264)**
**04.35 Barwy szczęścia (3265)**
**05.05 Barwy szczęścia (3266)**
**05.45 M jak miłość (1892)** - serial
**06.45 Operacja zdrowie**
**07.30 Pytanie na śniadanie - pobudka** - mag., Polska 2025
**07.55 Pytanie na śniadanie** - mag.
**10.25 Domowe patenty** - mag.
**10.30 Jak to się mówi, czyli Kasia u Bralczyka** - magazyn
**11.05 The Voice of Poland 16: Live. Finał, część 1**
**12.35 The Voice of Poland 16: Live. Finał, część 2**
**14.00 Familiada** - teleturniej
**14.35 Koło fortuny** - teleturniej
**15.20 Piłka ręczna kobiet: Mistrzostwa świata - Niemcy, Holandia 2025 - mecz grupy F: Polska - Tunezja**
**17.15 Zaślubiona (3/6)** - serial, Wł.
**18.20 Rodzinka.pl (300): Nierozważni i romantyczni** - serial
**18.50 Niepewne sytuacje 2** - rozr.
**19.10 James Bond: Ośmiorniczka** - film sensacyjny, Wielka Brytania/USA 1983, reż. John Glen, wyk. Roger Moore, Maud Adams, Louis Jourdan, Kristina Wayborn, Steven Berkoff
**21.30 Anna Wyszkoni na dobry wieczór** - widowisko muz.
**22.35 Gdzie jesteś Mały Książę - Ryszard Poznakowski**
**23.30 Dwunastu odważnych** - dramat sensacyjny, USA 2018, reż. Nicolai Fuglsig, wyk. Chris Hemsworth, Michael Shannon, Michael Pena, Navid Negahban, Trevante Rhodes
**01.50 Będziemy mieszkać razem (5/6)** - serial obycz., Polska
**02.45 Kręcisz mnie** - komedia romantyczna, Francja/Belgia 2018, reż. Franck Dubosc, wyk. Franck Dubosc, Alexandra Lamy, Elsa Zylberstein, Gérard Darmon, Caroline Anglade
**04.29 Zakończenie programu**

### TV TRWAM

**06.00 Jestem mamą** - magazyn
**06.15 Mocni w wierze**
**06.40 Muzyczne chwile** - kult.
**06.50 Regał** - program edukac.
**07.20 Przegląd katolickiego tygodnika „Niedziela"** - inf.
**07.30 Transmisja papieska: Wizyta apostolska Papieża Leona XIV do Turcji i Libanu**
**08.30 Transmisja papieska: Wizyta apostolska Papieża Leona XIV do Turcji i Libanu**
**10.30 Transmisja papieska: Wizyta apostolska Papieża Leona XIV do Turcji i Libanu**
**11.00 Głos serca (Sezon 10): Głos serca (111)** - serial, USA
**12.00 Anioł Pański** - pr. religijny
**12.15 Transmisja papieska: Wizyta apostolska Papieża Leona XIV do Turcji i Libanu**
**12.30 Papież Polak do rodaków**
**13.10 Błogosławiona** - fabularyzowany dokument, Polska 2023, wyk. Zofia Tułasiewicz
**14.40 I niedziela Adwentu**
**15.00 Wieś - to też Polska**
**15.45 Transmisja papieska: Wizyta apostolska Papieża Leona XIV do Turcji i Libanu**
**17.30 Sól ziemi** - program kult.
**17.55 Poczet wielkich Polaków**
**18.00 Anioł Pański** - pr. religijny
**18.05 Informacje dnia** - inf.
**18.15 Rozmowy niedokończone**
**19.25 Święty na każdy dzień**
**19.30 Moja katolicka rodzina (9)**
**20.00 Informacje dnia** - inf.
**20.20 Różaniec** - program religijny
**20.50 Myśląc Ojczyzna**
**21.00 Apel Jasnogórski**
**21.20 Informacje dnia** - inf.
**21.40 Retrospekcja** - public.
**21.45 Stan bezpieczeństwa państwa** - public., Pol. 2015-2024
**21.55 Święty na każdy dzień**
**22.00 Mocni Jego mocą** - cykl rep.
**22.30 Muzyczne chwile** - kult.
**22.45 Jak wygrać małżeństwo**
**23.00 Jak my to widzimy - z daleka widać lepiej** - public.
**23.30 Tam, gdzie Bóg płacze**
**00.00 Słowo życia**

### POLSAT

**04.40 Disco Gramy** - program muzyczny, Polska 2025
**05.25 Telezakupy TV Okazje** - magazyn reklamowy
**06.00 Nowy dzień z Polsat News** - program informacyjny
**08.00 halo tu polsat** - magazyn, Polska 2025, wyk. Maks Behr
**11.00 Garfield** - film animowany, USA/Wielka Brytania/Hongkong 2024, reż. Mark Dindal
**13.20 Karate Kid** - film przygodowy, USA/Chiny 2010, reż. Harald Zwart, wyk. Jaden Smith, Jackie Chan, Taraji P. Henson, Wenwen Han, Rongguang Yu
**16.15 Nasz nowy dom** - reality show, Polska 2025
**17.30 Awantura o kasę** - teleturniej, Polska 2025, reż. Konrad Smuga
**18.50 Wydarzenia**
**19.20 Sport**
**19.25 Pogoda**
**19.35 Państwo w państwie** - program publicystyczny, Polska 2025
**20.00 Duchy w Wenecji** - film kryminalny, USA/Wielka Brytania/Włochy 2023, reż. Kenneth Branagh, wyk. Kenneth Branagh, Kelly Reilly, Michelle Yeoh, Tina Fey, Jamie Dornan
**22.15 Dorwać byłą** - komedia romantyczna, USA 2010, reż. Andy Tennant, wyk. Gerard Butler, Jennifer Aniston, Gio Perez, Joel Garland, Jason Kolotouros
**00.45 Poranek kojota** - komedia, Polska 2001, reż. Olaf Lubaszenko, wyk. Maciej Stuhr, Karolina Rosińska, Michał Milowicz, Janusz Józefowicz, Magdalena Kumorek
**02.55 Świat według Kiepskich (498): Koszmar** - serial komediowy, Polska 2016, reż. Patrick Yoka, wyk. Andrzej Grabowski, Ryszard Kotys
**03.25 Świat według Kiepskich (499): Masz wiadomość** - serial komediowy, Polska

### TVN

**05.45 Uwaga!** - mag. reporterów
**06.00 Batwheels (31/40)** - serial
**06.15 Ukryta prawda (1482)**
**07.10 Magda gotuje internet**
**07.45 Dzień Dobry TVN** - magazyn
**11.30 Napad na Luwr** - film dokumentalny, Wielka Brytania 2025
**12.30 Co za tydzień** - magazyn
**13.15 Bitwa o gości** - reality show
**14.25 Skoki narciarskie: Zawody PŚ w Ruce - studio**
**14.50 Skoki narciarskie: Zawody Pucharu Świata w Ruce - 1. seria**
**15.55 Skoki narciarskie: Zawody Pucharu Świata w Ruce - studio**
**16.05 Skoki narciarskie: Zawody Pucharu Świata w Ruce - 2. seria**
**16.55 Skoki narciarskie: Zawody Pucharu Świata w Ruce - studio**
**17.20 The Floor** - teleturniej
**17.55 Kuchenne rewolucje: Marklowice Górne - Przystań na Kępce** - rozr., Polska 2025
**19.00 Fakty, Sport, Pogoda** - inf.
**19.45 Lego Masters. Kierunek Polska** - rozr., Polska 2025
**20.55 Vabank** - komedia sensacyjna, Polska 1981, reż. Juliusz Machulski, wyk. Jan Machulski, Witold Pyrkosz, Leonard Pietraszak, Jacek Chmielnik
**23.10 Diuna: Część druga** - film SF, USA/Kanada/Jordania/Nowa Zelandia/Węgry/Włochy/Zjednoczone Emiraty Arabskie 2023, reż. Denis Villeneuve, wyk. Timothée Chalamet, Zendaya, Rebecca Ferguson, Javier Bardem, Josh Brolin
**02.30 Superwizjer** - magazyn
**03.10 Szpital św. Anny (59)**
**04.15 Uwaga!** - mag. reporterów
**04.35 Nauka jazdy 3** - rozr.
**05.10 Jak to jest zrobione? (2/26): Rogi prochowe, foremki do rękodzieła artystycznego, pierogi i dętki**

### TV PULS

**06.00 Taki jest świat 10** - inf.
**06.50 Kobra - oddział specjalny (14): Przetrwanie** - serial
**07.50 Kobra - oddział specjalny (15): Bollywood** - serial
**08.45 Kobra - oddział specjalny (16): Autohaker** - serial
**09.40 Ranczo 3 (29): W kleszczach terroryzmu** - serial
**10.40 Ranczo 3 (30): Fakt prasowy** - serial obycz., Polska
**11.40 Ranczo 3 (31): Radio interaktywne** - serial, Polska
**12.40 Ranczo 3 (32): Wielkie odkrycie** - serial obycz., Polska
**13.40 Ranczo 3 (33): Sprawca**
**14.45 Naga broń: Z akt Wydziału Specjalnego** - komedia kryminalna, USA 1988, reż. David Zucker, wyk. Leslie Nielsen, Priscilla Presley, Ricardo Montalban
**16.35 Johnny English** - komedia sensacyjna, Wielka Brytania/Francja 2003, reż. Peter Howitt, wyk. Rowan Atkinson, John Malkovich, Natalie Imbruglia, Ben Miller
**18.25 Johnny English: Nokaut** - komedia sensacyjna, Wielka Brytania/USA/Francja/Chiny 2018, reż. David Kerr, wyk. Rowan Atkinson, Ben Miller
**20.00 Demaskator** - thriller, Australia/Chiny/USA 2022, reż. Mark Williams, wyk. Liam Neeson, Aidan Quinn
**22.00 Oczy smoka** - film sensacyjny, USA 2012, reż. John Hyams, wyk. Cung Le, Jean-Claude Van Damme
**23.50 Demeter: Przebudzenie zła** - horror, Indie/Wielka Brytania/Kanada/Niemcy/USA 2023, reż. André Øvredal, wyk. Liam Cunningham, Corey Hawkins
**02.20 Zobacz to!: Dyżur 2 (16)**
**03.00 Taki jest świat 10** - inf.
**04.00 Dyżur 2 (17)** - serial, Polska
**04.35 Dyżur 2 (18)** - serial, Polska
**05.00 Dzielnica strachu 9 (407): Napad** - serial krym., Polska

### TVP SPORT

**05.55 Sportowy wieczór** - program informacyjny
**06.40 Strongman: Liga Mistrzów 2025 - Włochy**
**07.50 Piłka nożna: Betclic 1. Liga - mecz: Ruch Chorzów - Puszcza Niepołomice**
**10.00 (Na żywo) Futbol totalny** (Dziennikarze i eksperci dyskutują o piłce nożnej, koncentrując się na tematach, których inni unikają lub nie zauważają. Każdy odcinek poświęcony jest głównemu zagadnieniu. Łączy debatę z rozrywką.)
**11.25 (Na żywo) Piłka nożna: Betclic 2. Liga - mecz: Olimpia Grudziądz - Unia Skierniewice**
**13.30 (Na żywo) Biathlon: Zawody Pucharu Świata w Östersund - studio**
**13.55 (Na żywo) Biathlon: Zawody Pucharu Świata w Östersund - pojedyncza sztafeta mieszana**
**15.25 Futsal kobiet: Mistrzostwa świata - Filipiny 2025 - podsumowanie fazy grupowej**
**17.00 (Na żywo) Piłka nożna: PKO BP Ekstraklasa - studio**
**17.25 (Na żywo) Piłka nożna: PKO BP Ekstraklasa - mecz: KGHM Zagłębie Lubin - Jagiellonia Białystok**
**20.10 (Na żywo) Piłka nożna: Betclic 1. Liga - mecz: Wisła Kraków - FKS Stal Mielec**
**22.15 (Na żywo) Sportowy wieczór** - program informacyjny
**22.50 Biathlon: Zawody Pucharu Świata w Östersund - sztafeta mieszana**
**00.15 Koszykówka mężczyzn: Eliminacje mistrzostw świata - mecz: Litwa - Włochy**
**02.20 Boks: Walka o pas WBO World w Tokio - waga musza: Anthony Olascuaga - Hiroto Kyoguchi**
**03.10 Boks: Gala w Londynie - podsumowanie**



JK

eprasa.pl a0cc903975

## PONIEDZIAŁEK 1 GRUDNIA

### TVP 1

**05.25 Wichrowe wzgórze (307)**
**06.15 Akacjowa 38 (745)** - telen.
**07.00 Transmisja mszy świętej z Sanktuarium Matki Bożej na Jasnej Górze**
**07.30 Studio Raban** - magazyn
**08.00 Serwis Info** - inf., Polska
**08.20 Zaraz wracam 2 (46)**
**09.00 Ranczo 2 (22): Diler pierogów** - serial obycz., Polska
**10.00 Komisarz Alex 3 (38): Dlaczego Romeo zginął** - serial
**11.00 Ojciec Mateusz (9): Aktor**
**12.00 Serwis Info** - inf., Polska
**12.10 Agrobiznes** - mag. rolniczy
**12.40 Magazyn rolniczy**
**12.55 Planeta Ziemia 3 (4/8): Woda słodka** - serial
**14.00 Wichrowe wzgórze (308)**
**15.00 Serwis Info** - inf., Polska
**15.15 Reporterzy** - magazyn
**15.35 Gra słów. Krzyżówka**
**16.05 Dziedzictwo (764)** - serial
**17.00 Teleexpress** - program inf.
**17.20 Pogoda** - program inf.
**17.30 Jaka to melodia?**
**18.10 Klan (4607)** - telen., Polska
**18.45 Akacjowa 38 (758)** - telen.
**19.30 Program informacyjny 19.30** - program inf.
**19.55 Pytanie dnia** - public.
**20.10 Sport**
**20.15 Pogoda** - program inf.
**20.30 Teatr Telewizji: Wycinka** - sztuka na podstawie powieści Thomasa Bernharda, Polska 2025, reż. Krystian Lupa
**22.00 Postscriptum: „Wycinka, część 1"** - wywiad, Pol. 2025
**22.25 Świat bez fikcji: Christopher Reeve - wieczny Superman** - film dokumentalny, Francja 2024
**23.40 Balans bieli** - pr. religijny
**00.20 Wykrywacz kłamstw**
**00.45 Wałęsa. Człowiek z nadziei** - film biograficzny, Polska 2013, reż. Andrzej Wajda
**03.00 15:10 do Yumy** - western, USA 1957, reż. Delmer Daves
**04.35 Tacy byliśmy: Na opolskiej scenie** - cykl reportaży
**05.10 Zakończenie programu**

### TVP 2

**04.40 Na dobre i na złe (926): Cena błędu** - serial obycz., Pol.
**05.35 M jak miłość (1645)** - serial
**06.30 Rodzina (nie od) święta: Jak przygotować dzieci do uczestnictwa w wydarzeniach religijnych i sakramentach?** - magazyn
**06.55 Barwy szczęścia (3266)** - serial obyczajowy, Polska
**07.30 Pytanie na śniadanie - pobudka** - mag., Polska 2025
**07.55 Pytanie na śniadanie** - mag.
**11.50 Okrasa łamie przepisy: Cuda, czyli ciasta na kiju** - mag. kulinarny, Polska 2025
**12.30 Koło fortuny** - teleturniej
**13.15 Miłość i nadzieja (342)** - telenowela, Turcja
**14.05 Va banque** - teleturniej, Pol.
**14.35 Na sygnale (794): Spróbujmy jeszcze raz** - serial, Pol.
**15.05 La Promesa - pałac tajemnic (282)** - serial, Hiszpania
**16.00 Koło fortuny** - teleturniej
**16.35 Familiada** - teleturniej
**17.20 Miłość i nadzieja (343)** - telenowela, Turcja
**18.15 Va banque** - teleturniej, Pol.
**18.50 Jeden z dziesięciu** - teleturniej
**19.25 Barwy szczęścia (3266)**
**19.55 Domowe patenty** - mag.
**20.05 Barwy szczęścia (3267)**
**20.40 Kulisy serialu „M jak miłość"** - cykl felietonów, Pol.
**20.55 M jak miłość (1893)** - serial
**21.55 Na sygnale (795): Dzień jak co dzień** - serial, Polska
**22.25 Na sygnale (796): Bez serca** - serial fab.-dok., Polska
**22.55 Cztery pory roku w Hawanie (2/8)** - serial
**00.00 Blue Jasmine** - komediodramat, USA 2013, reż. Woody Allen, wyk. Cate Blanchett, Alec Baldwin, Sally Hawkins, Bobby Cannavale, Peter Sarsgaard
**01.50 Stulecie Winnych 4 (47)**
**02.45 Akacjowa 38 (273)** - telen.
**03.35 Akacjowa 38 (274)** - telen.
**04.20 Zakończenie programu**

### TV TRWAM

**07.55 Adwent na serio**
**08.00 Informacje dnia** - inf.
**08.15 Słuszna walka** - reportaż
**09.15 Słowo życia**
**09.20 Mateczniki Polskości** - kult.
**09.30 Moja katolicka rodzina (9)**
**09.55 Święty na każdy dzień**
**10.00 Informacje dnia** - inf.
**10.15 Rozmowy niedokończone**
**11.20 Stan bezpieczeństwa państwa** - public., Pol. 2015-2024
**11.30 Warto być ojcem** - magazyn
**11.45 Muzyczne chwile** - kult.
**12.00 Anioł Pański** - pr. religijny
**12.03 Informacje dnia** - inf.
**12.20 Żyłem obok świętego**
**13.30 Msza święta z Jasnej Góry**
**14.20 Muzyczne chwile** - kult.
**14.30 Kapelani Niepodległej** - film dokumentalny, Polska 2022
**15.40 Warkocz królewny Wisły** - film animowany, Polska 2022
**15.50 Ma się rozumieć**
**16.00 Informacje dnia** - inf.
**16.10 Sanktuaria polskie**
**16.30 Porady medyczne bonifratrów** - med., Polska 2018
**17.00 Świadkowie** - cykl rep.
**17.30 Moja parafia** - pr. religijny
**17.55 Poczet wielkich Polaków**
**18.00 Anioł Pański** - pr. religijny
**18.05 Informacje dnia** - inf.
**18.15 Rozmowy niedokończone**
**19.25 Święty na każdy dzień**
**19.30 Poznajemy Polskę** - edukac.
**19.45 Modlitwa z telefonicznym udziałem dzieci**
**20.00 Informacje dnia** - inf.
**20.20 Różaniec** - program religijny
**20.50 Myśląc Ojczyzna**
**21.00 Apel Jasnogórski**
**21.20 Informacje dnia** - inf.
**21.40 Polski punkt widzenia**
**22.00 Z wędką nad wodę w Polskę i świat** - program rozr.
**22.30 Sean - Światło w ciemności świeci** - film dokumentalny, Polska 2022
**23.30 Ona nigdy nie była sama - Czcigodna Sługa Boża Matka Teresa Kierocińska** - film dokumentalny, Polska 2016
**00.00 Słowo życia**

### POLSAT

**04.40 Disco Gramy** - muz., Polska
**05.25 Telezakupy TV Okazje** - magazyn reklamowy
**06.00 Nowy dzień z Polsat News** - program informacyjny
**08.30 Malanowski i partnerzy (82): Nasza tajemnica**
**09.00 Malanowski i partnerzy (83): Przeczucie** - serial
**09.30 Trudne sprawy (987): Stara miłość nie rdzewieje**
**10.30 Trudne sprawy (1158): Z miłości** - serial paradok., Pol.
**11.30 Gliniarze (931): Maleństwo**
**12.35 Gliniarze (932): Zbuntowane anioły** - serial, Polska
**13.35 Gliniarze (933): Towar z drugiej ręki** - serial, Pol.
**14.40 Dlaczego ja? (1516): Przygody blogera** - serial, Polska
**15.50 Wydarzenia** - program inf.
**16.15 Pogoda** - program inf.
**16.20 Interwencja** - magazyn
**16.30 Na ratunek 112 (876): Mój tata bohater** - serial, Polska
**17.00 Gliniarze (1152): Co przyniesie przyszłość?** - serial
**18.00 Pierwsza miłość (4105)**
**18.50 Wydarzenia** - program inf.
**19.15 Gość „Wydarzeń"** - public.
**19.30 Sport**
**19.40 Pogoda** - program inf.
**19.55 Szybcy i wściekli 8** - film sensacyjny, Chiny/USA/Japonia 2017, reż. F. Gary Gray, wyk. Vin Diesel, Jason Statham, Dwayne Johnson, Michelle Rodriguez, Tyrese Gibson
**22.55 Kod 7500** - thriller, Niemcy/Austria/USA/Francja 2019, reż. Patrick Vollrath, wyk. Joseph Gordon-Levitt, Omid Memar, Aylin Tezel, Carlo Kitzlinger, Murathan Muslu
**00.50 Najpierw strzelaj, potem zwiedzaj** - komediodramat, Belgia/Wielka Brytania/USA 2008, reż. Martin McDonagh, wyk. Elizabeth Berrington, Rudy Blomme, Olivier Bonjour, Mark Donovan, Ann Elsley
**03.15 Nasz nowy dom**

### TVN

**05.40 Uwaga!** - mag. reporterów
**05.55 Ukryta prawda (1483)** - serial paradok., Polska
**06.50 Kuchenne rewolucje: Sztum, Restauracja Podzamcze** - rozr., Polska 2017
**07.45 Dzień Dobry TVN** - magazyn
**11.40 Kuchenne rewolucje: Marklowice Górne - Przystań na Kępce** - rozr., Polska 2025
**12.50 Kuchenne rewolucje: Odolanów, Zajazd u Stefana** - program rozr., Polska 2017
**13.55 The Floor** - teleturniej, Polska 2025
**14.35 Ukryta prawda (1525)** - serial paradok., Polska
**15.45 Ukryta prawda (1526)** - serial paradok., Polska
**16.50 Szpital św. Anny (15/26)** - serial obyczajowy, Polska
**17.55 Detektywi (180)** - serial, Pol.
**19.00 Fakty, Sport** - program inf.
**19.40 Kroniki Pucharu Świata w skokach narciarskich**
**19.45 Pogoda** - program inf.
**19.55 Uwaga!** - mag. reporterów
**20.10 Doradca smaku** - magazyn
**20.15 Na Wspólnej (4125)** - serial
**20.55 The Floor** - teleturniej
**21.35 Pan i pani Smith** - komedia sensacyjna, USA 2005, reż. Doug Liman, wyk. Brad Pitt, Angelina Jolie, Vince Vaughn, Adam Brody, Kerry Washington
**00.00 Kurier** - film historyczny, Polska 2019, reż. Władysław Pasikowski, wyk. Philippe Tłokiński, Julie Engelbrecht, Bradley James, Martin Butzke, Nico Rogner
**02.25 Co za tydzień** - magazyn
**02.55 Szpital św. Anny (60)** - serial obyczajowy, Polska
**03.40 CSI: Kryminalne zagadki Las Vegas 10 (1/23)** - serial
**04.30 Uwaga!** - mag. reporterów
**04.45 Nauka jazdy 3** - rozr.
**05.10 Jak to jest zrobione? (17/26): Drzwi pancerne, szminki, sztuczne palmy, mosiężne tabliczki** - serial

### TV PULS

**06.00 Nash Bridges (22): Za kratkami** - serial sensac., USA
**07.00 Nash Bridges (23): Fałszerze** - serial sensacyjny, USA
**08.00 Kobra - oddział specjalny (17): Niewidomy świadek** - serial sensacyjny, Niemcy
**09.00 Unforgettable: Zapisane w pamięci 3 (41)** - serial
**10.00 Zbuntowany anioł (195)** - telenowela, Argentyna
**10.55 Zbuntowany anioł (196)** - telenowela, Argentyna
**11.55 Wspaniałe stulecie (40)**
**12.50 Wspaniałe stulecie (41)**
**13.50 Lombard. Życie pod zastaw 8 (360)** - serial obycz., Pol.
**14.50 Lombard. Życie pod zastaw 8 (361)** - serial obycz., Pol.
**15.55 Lombard. Życie pod zastaw 8 (362)** - serial obycz., Pol.
**16.55 Ranczo 3 (30): Fakt prasowy** - serial obycz., Polska
**18.00 Lombard. Życie pod zastaw 17 (924)** - serial obycz., Pol.
**19.00 Lombard. Życie pod zastaw 17 (894)** - serial obyczajowy, Polska
**20.00 Miasto bezprawia** - film sensacyjny, USA 2019, reż. James Cullen Bressack, wyk. Johnny Messner, Steven Seagal, DMX, Bill Cobbs, Zack Ward
**21.35 Cena powrotu** - film sensacyjny, USA 2009, reż. Keoni Waxman, wyk. Steven Seagal, Luce Rains, Jessica Williams, Liezl Carstens, Kisha Sierra
**23.40 Oczy smoka** - film sensacyjny, USA 2012, reż. John Hyams, wyk. Cung Le, Jean-Claude Van Damme, Johnny Holmes, Peter Weller, Sam Medina
**01.30 Dzielnica strachu 9 (437): Dwa życia** - serial krym., Pol.
**02.30 Lombard. Życie pod zastaw 17 (920)** - serial obycz., Pol.
**03.25 Zobacz to!: Menu na miarę**
**04.05 Taki jest świat 10** - inf.
**05.00 Dzielnica strachu 9 (408): Odkupienie** - serial, Polska

### TVP SPORT

**05.30 Sportowy wieczór**
**06.10 Biathlon: Zawody Pucharu Świata w Östersund - pojedyncza sztafeta mieszana**
**07.10 Piłka ręczna kobiet: Mistrzostwa świata - Niemcy, Holandia 2025 - mecz grupy F: Polska - Tunezja**
**08.45 Piłka nożna: PKO BP Ekstraklasa - mecz: KGHM Zagłębie Lubin - Jagiellonia Białystok**
**10.50 (Na żywo) Futsal kobiet: Mistrzostwa świata - Filipiny 2025 - mecz ćwierćfinałowy**
**12.55 Kamerą TVP Sport**
**13.20 (Na żywo) Futsal kobiet: Mistrzostwa świata - Filipiny 2025 - mecz ćwierćfinałowy**
**15.25 Magazyn 2. ligi piłkarskiej**
**16.00 Betclic 1. liga magazyn** - magazyn piłkarski
**16.55 (Na żywo) Piłka nożna: Betclic 1. Liga - mecz: Stal Rzeszów - Pogoń Grodzisk Mazowiecki**
**19.00 Betclic 1. liga magazyn**
**19.20 (Na żywo) Koszykówka mężczyzn: Eliminacje mistrzostw świata - mecz: Holandia - Polska** (Trzy dni po spotkaniu w Gdyni z Austrią Biało-Czerwoni rozegrają drugi mecz w eliminacjach mistrzostw świata w 2027 roku. W ostatnich latach regularnie wygrywali z Holendrami. Oby w Hadze kontynuowali tę znakomitą passę.)
**21.30 (Na żywo) GOL** - magazyn
**22.50 (Na żywo) Sportowy wieczór** - program informacyjny
**23.10 Futsal kobiet: Mistrzostwa świata - Filipiny 2025 - mecz ćwierćfinałowy**
**01.20 Futsal kobiet: Mistrzostwa świata - Filipiny 2025 - mecz ćwierćfinałowy**
**03.20 Boks: MB Boxing Night 26 we Wrocławiu - podsumowanie**

## WTOREK 2 GRUDNIA

### TVP 1

**05.25 Wichrowe wzgórze (308)**
**06.15 Akacjowa 38 (746)** - telen.
**07.00 Transmisja mszy świętej z Sanktuarium Matki Bożej na Jasnej Górze**
**07.30 Kościół z bliska** - magazyn
**08.00 Serwis Info** - inf., Polska
**08.20 Zaraz wracam 2 (47)**
**09.00 Ranczo 2 (23): Do dobrego lepiej przymusić** - serial
**10.00 Komisarz Alex 3 (39): Krwistoczerwone róże** - serial
**11.00 Ojciec Mateusz (10): Szantaż** - serial krym., Polska
**12.00 Serwis Info** - inf., Polska
**12.10 Agrobiznes** - mag. rolniczy
**12.40 To się opłaca** - magazyn
**12.55 Natura w Jedynce: Motyle i hi-tech** - film dokumentalny, Francja 2021
**14.00 Wichrowe wzgórze (309)**
**15.00 Serwis Info** - inf., Polska
**15.15 Reporterzy** - magazyn
**15.35 Gra słów. Krzyżówka**
**16.05 Dziedzictwo (765)** - serial
**17.00 Teleexpress** - program inf.
**17.20 Pogoda** - program inf.
**17.30 Jaka to melodia?**
**18.10 Klan (4608)** - telen., Polska
**18.45 Akacjowa 38 (759)** - telen.
**19.30 Program informacyjny 19.30** - program inf.
**19.55 Pytanie dnia** - public.
**20.10 Sport**
**20.15 Pogoda** - program inf.
**20.30 Piłka ręczna kobiet: Mistrzostwa świata - Niemcy, Holandia 2025 - studio**
**20.50 Piłka ręczna kobiet: Mistrzostwa świata - Niemcy, Holandia 2025 - mecz grupy F: Francja - Polska**
**23.05 Dziesięcioro przykazań (2-ost.)** - dramat kostiumowy, USA 1956
**00.40 Wykrywacz kłamstw**
**01.05 Przepis na miłość** - komedia romant., Francja/Belgia 2010
**02.35 Wałęsa. Człowiek z nadziei** - film biograf., Polska 2013
**04.45 Tacy byliśmy: Zbigniew Wodecki** - cykl rep., Pol. 2023
**05.10 Zakończenie programu**

### TVP 2

**04.35 Na dobre i na złe (927): Cena odwagi** - serial, Polska
**05.35 M jak miłość (1646)** - serial
**06.25 Ścieżkami ojca Antoniego** - reportaż, Polska 2025
**06.55 Barwy szczęścia (3267)** - serial obyczajowy, Polska
**07.30 Pytanie na śniadanie - pobudka** - mag., Polska 2025
**07.55 Pytanie na śniadanie** - mag.
**11.50 Rosół polski** - magazyn
**12.30 Koło fortuny** - teleturniej
**13.15 Miłość i nadzieja (343)** - telenowela, Turcja
**14.05 Va banque** - teleturniej, Pol.
**14.35 Na sygnale (795): Dzień jak co dzień** - serial, Polska
**15.05 La Promesa - pałac tajemnic (283)** - serial, Hiszpania
**16.00 Koło fortuny** - teleturniej
**16.35 Familiada** - teleturniej
**17.20 Miłość i nadzieja (344)** - telenowela, Turcja
**18.15 Va banque** - teleturniej, Pol.
**18.50 Jeden z dziesięciu**
**19.25 Barwy szczęścia (3267)**
**19.55 Domowe patenty** - magazyn
**20.05 Barwy szczęścia (3268)**
**20.40 Kulisy serialu „M jak miłość"** - cykl felietonów, Pol.
**20.55 M jak miłość (1894)** - serial
**21.55 Na sygnale (797): Elektryczny kisiel** - serial, Pol.
**22.25 Magazyn Ekspresu Reporterów** - mag. reporterów
**23.30 Na granicy** - thriller, Polska 2016, reż. Wojciech Kasperski, wyk. Marcin Dorociński, Andrzej Chyra, Andrzej Grabowski, Bartosz Bielenia, Kuba Henriksen
**01.20 Dwunastu odważnych** - dramat sensacyjny, USA 2018, reż. Nicolai Fuglsig, wyk. Chris Hemsworth, Michael Shannon, Michael Pena, Navid Negahban, Trevante Rhodes
**03.40 Syria - kraina ruin i zgliszczy** - film dokumentalny, Francja 2023, reż. Gaby Leygues
**04.40 Zakończenie programu**

### TV TRWAM

**07.55 Adwent na serio**
**08.00 Informacje dnia** - inf.
**08.15 Polski punkt widzenia**
**08.35 Życiu powiedzmy „tak"**
**09.00 Papież Polak do rodaków**
**09.30 Słowo życia**
**09.35 Święty na każdy dzień**
**09.40 Kantorowice** - rep., Pol. 2024
**10.00 Informacje dnia** - inf.
**10.15 Jak my to widzimy - z daleka widać lepiej** - public.
**10.45 Zew natury** - edukac.
**11.00 Mocni w wierze**
**11.35 Słowo życia**
**11.40 Ma się rozumieć**
**11.50 Święty na każdy dzień**
**12.00 Anioł Pański** - pr. religijny
**12.03 Informacje dnia** - inf.
**12.20 Powrót i Odnowa** - magazyn
**13.00 Życie jest piękne** - rep.
**13.30 Msza święta z Jasnej Góry**
**14.20 Muzyczne chwile** - kult.
**14.30 Mały Katyń - Obóz NKWD w Trzebusce** - rep., Pol. 2014
**15.00 Błogosławiona, która zaufała** - film dok., Polska 2023
**15.50 Ma się rozumieć**
**16.00 Informacje dnia** - inf.
**16.10 Jestem mamą** - magazyn
**16.25 Przyroda w obiektywie**
**16.40 Zdrowie z Bożej Apteki**
**17.00 Wierzę w Boga** - pr. religijny
**17.30 24. Międzynarodowy Rajd Katyński** - cykl rep.
**17.55 Poczet wielkich Polaków**
**18.00 Anioł Pański** - pr. religijny
**18.05 Informacje dnia** - inf.
**18.15 Rozmowy niedokończone**
**19.25 Święty na każdy dzień**
**19.30 Każdy maluch to potrafi**
**19.45 Modlitwa z telefonicznym udziałem dzieci**
**20.00 Informacje dnia** - inf.
**20.20 Różaniec** - program religijny
**20.50 Myśląc Ojczyzna**
**21.00 Apel Jasnogórski**
**21.20 Informacje dnia** - inf.
**21.40 Polski punkt widzenia**
**22.00 Póki nadzieja** - film dokumentalny, Polska 2005
**23.15 Polacy w bitwie o Anglię** - film dok., Polska 2019
**00.00 Słowo życia**

### POLSAT

**04.40 Disco Gramy** - muz., Polska
**05.25 Telezakupy TV Okazje**
**06.00 Nowy dzień z Polsat News**
**08.30 Malanowski i partnerzy (84): Umrzeć z miłości**
**09.00 Malanowski i partnerzy (85): Dzień śmierci** - serial
**09.30 Trudne sprawy (988): Menager** - serial paradok., Pol.
**10.30 Trudne sprawy (1159): Adopcja** - serial paradok., Pol.
**11.35 Gliniarze (934): Urodzinowy prezent** - serial, Polska
**12.35 Gliniarze (935): Nie pękaj, synu** - serial paradok., Polska
**13.35 Gliniarze (936): Wszystkie kobiety** - serial, Polska
**14.40 Dlaczego ja? (1517): Lato nie trwa wiecznie** - serial
**15.50 Wydarzenia** - program inf.
**16.15 Pogoda** - program inf.
**16.20 Interwencja** - magazyn
**16.30 Na ratunek 112 (877): Uzależniona** - serial, Polska
**17.00 Gliniarze (1038): Po moim trupie** - serial paradokumentalny, Polska
**18.00 Pierwsza miłość (4106)**
**18.50 Wydarzenia** - program inf.
**19.15 Gość „Wydarzeń"** - public.
**19.35 Sport**
**19.45 Pogoda** - program inf.
**20.00 Nikt** - film sensacyjny, Chiny/USA/Japonia 2021, reż. Ilya Naishuller, wyk. Bob Odenkirk, Aleksiej Sieriebriakow, Connie Nielsen, Christopher Lloyd, Michael Ironside
**22.00 Szakal** - film sensacyjny, Niemcy/USA/Francja/Wielka Brytania/Japonia 1997, reż. Michael Caton-Jones, wyk. Bruce Willis, Richard Gere, Sidney Poitier, Diane Venora, Mathilda May
**00.45 7 sekund** - film sensacyjny, Rumunia/Szwajcaria/Wielka Brytania 2005, reż. Simon Fellows, wyk. Wesley Snipes, Tamzin Outhwaite, Tamer Hassan, Pete Lee-Wilson
**02.50 Nasz nowy dom**
**03.50 Ewa gotuje** - magazyn

### TVN

**05.40 Uwaga!** - mag. reporterów
**05.55 Ukryta prawda (1484)** - serial paradok., Polska
**06.50 Kuchenne rewolucje: Odolanów, Zajazd u Stefana** - program rozr., Polska 2017
**07.45 Dzień Dobry TVN** - magazyn
**11.40 Kuchenne rewolucje: Brańsk, restauracja Quatro** - program rozr., Polska 2017
**12.50 Kuchenne rewolucje: Radziejów, Na skarpie** - program rozr., Polska 2017
**13.55 The Floor** - teleturniej, Polska 2025
**14.35 Ukryta prawda (1527)** - serial paradok., Polska
**15.45 Ukryta prawda (1528)** - serial paradok., Polska
**16.50 Szpital św. Anny (16/26)** - serial obyczajowy, Polska
**17.55 Detektywi (181)** - serial fab.-dok., Polska
**19.00 Fakty, Sport, Pogoda** - inf.
**19.55 Uwaga!** - mag. reporterów
**20.10 Doradca smaku** - magazyn kulinarny, Polska 2025
**20.15 Na Wspólnej (4126)** - serial obyczajowy, Polska
**20.55 The Floor** - teleturniej, Polska 2025
**21.35 Ślub od pierwszego wejrzenia** - reality show, Polska 2025
**22.40 Kuba Wojewódzki** - talk-show, Polska 2025
**23.45 Superwizjer** - magazyn
**00.20 Święta inaczej** - komedia romantyczna, Polska 2022, reż. Patrick Yoka, wyk. Daria Widawska, Karol Dziuba, Wiktoria Gąsiewska, Wiktoria Kruszczyńska, Adam Zdrójkowski
**02.40 Nastolatki rządzą... kasą** - program rozr., Polska 2023
**03.30 Szpital św. Anny (61)** - serial obyczajowy, Polska
**04.15 CSI: Kryminalne zagadki Las Vegas 10 (2/23)** - serial kryminalny, USA/Kanada
**05.00 Uwaga!** - mag. reporterów
**05.15 Nauka jazdy 3** - program rozrywkowy, Polska 2018

### TV PULS

**06.00 Nash Bridges (23): Fałszerze** - serial sensacyjny, USA
**07.00 Nash Bridges (24): Sieć** - serial sensacyjny, USA
**08.00 Kobra - oddział specjalny (18): Bohater ulicy** - serial
**09.00 Unforgettable: Zapisane w pamięci 3 (42)** - serial
**10.00 Zbuntowany anioł (197)**
**10.55 Zbuntowany anioł (198)**
**11.55 Wspaniałe stulecie (41)**
**12.50 Wspaniałe stulecie (42)**
**13.50 Lombard. Życie pod zastaw 8 (363)** - serial obycz., Pol.
**14.50 Lombard. Życie pod zastaw 8 (364)** - serial obycz., Pol.
**15.50 Ranczo 3 (30): Fakt prasowy** - serial obycz., Polska
**16.55 Ranczo 3 (31): Radio interaktywne** - serial, Polska
**18.00 Lombard. Życie pod zastaw 17 (894)** - serial obycz., Pol.
**19.00 Lombard. Życie pod zastaw 17 (895)** - serial obycz., Pol.
**20.00 Poza zasięgiem** - dramat sensacyjny, USA/Polska 2004, reż. Po-Chih Leong, wyk. Steven Seagal, Ida Nowakowska, Agnieszka Wagner, Matt Schulze, Krzysztof Pieczyński
**21.30 Skaza** - film sensacyjny, USA/Kanada 2009, reż. Jeff F. King, wyk. Steve Austin, Walton Goggins, Laura Vandervoort, Donnelly Rhodes, Lynda Boyd
**23.35 Sin City 2: Damulka warta grzechu** - film kryminalny, USA 2014, reż. Robert Rodriguez, Frank Miller, wyk. Mickey Rourke, Jessica Alba, Josh Brolin, Joseph Gordon-Levitt, Rosario Dawson
**01.35 Dzielnica strachu 9 (405): Niewygodny świadek**
**02.30 Lombard. Życie pod zastaw 17 (921)** - serial obycz., Polska
**03.25 Zobacz to!: Menu na miarę**
**04.00 Menu na miarę** - kulin.
**04.35 Menu na miarę** - kulin.
**05.00 Dzielnica strachu 9 (409): Patryk, Patryczek** - serial

### TVP SPORT

**05.45 Sportowy wieczór** - program informacyjny
**06.15 Piłka nożna: Betclic 1. Liga - mecz: Stal Rzeszów - Pogoń Grodzisk Mazowiecki**
**08.20 GOL** - magazyn piłkarski
**09.50 (Na żywo) Pływanie: Mistrzostwa Europy na krótkim basenie - Lublin 2025 - 1. dzień - sesja poranna**
**12.35 Magazyn 2. ligi piłkarskiej**
**13.20 (Na żywo) Futsal kobiet: Mistrzostwa świata - Filipiny 2025 - mecz ćwierćfinałowy**
**15.25 (Na żywo) Biathlon: Zawody Pucharu Świata w Östersund - bieg indywidualny kobiet**
**17.25 (Na żywo) Piłka nożna: STS Puchar Polski - mecz 1/8 finału: Lechia Gdańsk - Górnik Zabrze**
**19.40 (Na żywo) Piłka nożna: STS Puchar Polski - mecz 1/8 finału: Pogoń Szczecin - Widzew Łódź** (Jedna z najciekawiej zapowiadających się batalii w 1/8 finału Pucharu Polski. Piłkarze Widzewa Łódź czekają na zwycięstwo nad Pogonią Szczecin od dwunastu lat! Przerwanie złej passy w tym meczu byłoby niespodzianką.)
**22.25 (Na żywo) Piłka nożna: STS Puchar Polski - studio**
**23.00 (Na żywo) Sportowy wieczór** - program informacyjny
**23.30 Pływanie: Mistrzostwa Europy na krótkim basenie - Lublin 2025 - 1. dzień - sesja wieczorna**
**01.15 Piłka nożna: STS Puchar Polski - mecz 1/8 finału: Lechia Gdańsk - Górnik Zabrze**
**03.20 Piłka nożna: STS Puchar Polski - mecz 1/8 finału: Pogoń Szczecin - Widzew Łódź**
**04.20 Boks: Walka o tymczasowy pas WBC World w Laval - waga junior ciężka: Jean Pascal - Michał Cieślak**

JK



eprasa.pl a0cc903975

## ŚRODA 3 GRUDNIA

### TVP 1

05.25 Wichrowe wzgórze (309)
06.15 Akacjowa 38 (747) - telen.
07.00 Transmisja mszy świętej z Sanktuarium Matki Bożej na Jasnej Górze
07.30 Rodzina (nie od) święta: Jak przygotować dzieci do uczestnictwa w wydarzeniach religijnych i sakramentach? - magazyn
08.00 Serwis Info - inf., Polska
08.20 Okrasa łamie przepisy
09.00 Ranczo 2 (24): Siła władzy
10.00 Komisarz Alex 4 (40): Zemsta - serial krym., Polska
11.00 Ojciec Mateusz (11): Zemsta
12.00 Serwis Info - inf., Polska
12.10 Agrobiznes - mag. rolniczy
12.40 Rok w ogrodzie extra
12.55 Natura w Jedynce: Świat dzikiej przyrody: Nietoperz. Strażnik lasu - film dokumentalny, Francja 2024, reż. Stéphane Durand, Eliza Levy
14.00 Wichrowe wzgórze (310)
15.00 Serwis Info - inf., Polska
15.15 Reporterzy - magazyn
15.35 Gra słów. Krzyżówka
16.05 Dziedzictwo (766) - serial
17.00 Teleexpress - program inf.
17.20 Pogoda - program inf.
17.30 Jaka to melodia?
18.10 Klan (4609) - telen., Polska
18.45 Akacjowa 38 (760) - telen.
19.30 Program informacyjny 19.30 - program inf.
19.55 Pytanie dnia - public.
20.10 Sport
20.15 Pogoda - program inf.
20.30 Zaraz wracam 2 (48)
21.10 Tak to się robi w Marsylii (7/8) - serial krym., Francja
22.10 Sekielski wieczorową porą
23.15 Jack Strong - film biograficzny, Polska 2013, reż. Władysław Pasikowski
01.25 Wykrywacz kłamstw
01.50 Z miłości do Joey - film dokumentalny, USA 2016
03.30 Magazyn Ekspresu Reporterów - mag. reporterów
04.35 Tacy byliśmy: Irena Jarocka
05.05 Zakończenie programu

### TVP 2

05.00 Rodzinka.pl (251): Estetycznie i higienicznie - serial komediowy, Polska
05.35 M jak miłość (1647) - serial
06.25 Pożyteczni.pl - magazyn
06.55 Barwy szczęścia (3268) - serial obyczajowy, Polska
07.30 Pytanie na śniadanie - pobudka - mag., Polska 2025
07.55 Pytanie na śniadanie - mag.
11.50 Gwiazdorska kuchnia Ani 2 - mag. kulinarny, Pol. 2025
12.30 Koło fortuny - teleturniej
13.15 Miłość i nadzieja (344) - telenowela, Turcja
14.05 Va banque - teleturniej, Pol.
14.30 Na sygnale (796): Bez serca - serial fab.-dok., Polska
15.05 La Promesa - pałac tajemnic (284) - serial, Hiszpania
15.50 Domowe patenty - mag.
16.00 Koło fortuny - teleturniej
16.35 Familiada - teleturniej
17.20 Miłość i nadzieja (345) - telenowela, Turcja
18.15 Va banque - teleturniej, Pol.
18.50 Jeden z dziesięciu - teleturniej
19.25 Barwy szczęścia (3268) - serial obyczajowy, Polska
20.05 Barwy szczęścia (3269) - serial obyczajowy, Polska
20.40 Przepis dnia - magazyn
20.55 Na dobre i na złe (972): Jutro - serial obycz., Polska
21.55 Na sygnale (798): Zmyłka - serial fab.-dok., Polska
22.20 Na sygnale (799): Chłodna noc - serial fab.-dok., Polska
22.55 Peaky Blinders 4 (20/36) - serial krym., Wielka Brytania
00.05 Też go kocham - komedia romantyczna, USA/Wielka Brytania 2018, reż. Jesse Peretz, wyk. Chris O'Dowd, Rose Byrne, Ethan Hawke, Kitty O'Beirne, Alex Clatworthy
01.55 Cztery pory roku w Hawanie (2/8) - serial
02.50 Sen o Warszawie - film dokumentalny, Polska 2014, reż. Krzysztof Magowski
04.40 Zakończenie programu

### TV TRWAM

07.55 Adwent na serio
08.00 Informacje dnia - inf.
08.15 Polski punkt widzenia
08.35 Każdy maluch to potrafi
08.50 Słowo życia
09.00 Mocni Jego mocą - cykl rep.
09.30 Sanktuaria polskie
10.00 Audiencja generalna Ojca Świętego Leona XIV z Watykanu - pr. religijny, Wł. 2025
11.00 Muzyczne chwile - kult.
11.10 Mateczniki Polskości - kult.
11.25 Jestem mamą - magazyn
11.40 Myśląc historia
11.50 Krótka historia zbawienia - Bóg spotyka się z człowiekiem (12) - serial, Hiszpania
12.00 Anioł Pański - pr. religijny
12.03 Informacje dnia - inf.
12.20 Wypaczone sumienia - film dokumentalny, Polska 2013
13.00 Zostaliśmy z Bogiem, panie pułkowniku - rep., Pol. 2016
13.30 Msza święta z Jasnej Góry
14.20 Muzyczne chwile - kult.
14.30 Ukryci w łonie Matki - rep.
15.00 Katownie praskie - film dokumentalny, Polska 2016
15.50 Ma się rozumieć
16.00 Informacje dnia - inf.
16.10 Na zdrowie - magazyn
16.30 Cud prawdy - film dokumentalny, Polska 2000
17.00 Po stronie prawdy
17.50 Muzyczne chwile - kult.
17.55 Poczet wielkich Polaków
18.00 Jubileusz 75-lecia parafii pw. św. Józefa - pr. religijny
20.00 Informacje dnia - inf.
20.20 Różaniec - program religijny
20.50 Myśląc Ojczyzna
21.00 Apel Jasnogórski
21.20 Informacje dnia - inf.
21.40 Polski punkt widzenia
22.00 Przetrwaliśmy - cykl rep.
22.30 „Gorzki to chleb jest polskość" Cyprian Kamil Norwid - kult., Polska 2024
23.10 „Krzyżu święty, nade wszystko!" Historia krzyża św. Jana Pawła II - film dokumentalny, Polska 2016
00.00 Słowo życia

### POLSAT

04.40 Disco Gramy - muz., Polska
05.25 Telezakupy TV Okazje - magazyn reklamowy
06.00 Nowy dzień z Polsat News
08.30 Malanowski i partnerzy (86): Ostatnie słowa - serial
09.00 Malanowski i partnerzy (87): Morderstwo jak z książki - serial, Polska
09.30 Trudne sprawy (989): Michał zgadza się udawać chłopaka swojej koleżanki, po czym w niej się zakochuje - serial paradok., Pol.
10.30 Trudne sprawy (1160): Samochód na poboczu drogi
11.30 Gliniarze (937): Handlarze
12.35 Gliniarze (938): Dwanaście życzeń Pani: Game Over
13.35 Gliniarze (939): Stalker
14.40 Dlaczego ja? (1398): Brylanty babci Grażyny - serial
15.50 Wydarzenia - program inf.
16.15 Pogoda - program inf.
16.20 Interwencja - magazyn
16.30 Na ratunek 112 (878): Śmierdzący biznes - serial
17.00 Gliniarze (1039): Nagranie w sieci - serial paradok., Pol.
18.00 Pierwsza miłość (4107)
18.50 Wydarzenia - program inf.
19.15 Gość „Wydarzeń" - public.
19.30 Sport
19.40 Pogoda - program inf.
19.55 Książę w Nowym Jorku 2 - komedia, USA 2021, reż. Craig Brewer, wyk. Eddie Murphy, Arsenio Hall, Jermaine Fowler, Leslie Jones, Tracy Morgan
22.15 Agent i pół - komedia, Chiny/USA 2016, reż. Rawson Marshall Thurber, wyk. Dwayne Johnson, Kevin Hart, Amy Ryan, Danielle Nicolet, Jason Bateman
00.40 Supersamiec - komedia, USA 2007, reż. Greg Mottola, wyk. Jonah Hill, Michael Cera, Christopher Mintz-Plasse, Martha MacIsaac, Emma Stone
03.10 Nasz nowy dom

### TVN

05.40 Uwaga! - mag. reporterów
05.55 Ukryta prawda (1485) - serial paradok., Polska
06.50 Kuchenne rewolucje: Radziejów, Na skarpie - rozr.
07.45 Dzień Dobry TVN - magazyn
11.40 Kuchenne rewolucje: Szklarska Poręba, Kanion - program rozrywkowy, Polska 2017
12.50 Kuchenne rewolucje: Głogówek, Rammer Jammer - program rozr., Polska 2017
13.55 The Floor - teleturniej
14.35 Ukryta prawda (1529) - serial paradok., Polska
15.45 Ukryta prawda (1530) - serial paradok., Polska
16.50 Szpital św. Anny (17/26) - serial obyczajowy, Polska
17.55 VIVA! People Power 2025 - widowisko, Polska 2025
18.00 Detektywi (182) - serial fabularno-dok., Polska
19.00 Fakty - program inf.
19.35 VIVA! People Power 2025 - widowisko, Polska 2025
19.40 Sport
19.45 Pogoda - program inf.
19.55 Uwaga! - mag. reporterów
20.10 Doradca smaku - magazyn
20.15 VIVA! People Power 2025 - widowisko, Polska 2025
21.50 Gliniarz z Beverly Hills - komedia sensacyjna, USA 1984, reż. Martin Brest, wyk. Eddie Murphy, Judge Reinhold, John Ashton, Lisa Eilbacher, Ronny Cox
00.05 Szczęśliwe święta - komediodramat, USA 2014, reż. Joe Swanberg, wyk. Anna Kendrick, Melanie Lynskey, Mark Webber, Lena Dunham, Joe Swanberg
01.50 To - horror, USA/Kanada 2017, reż. Andy Muschietti, wyk. Jaeden Lieberher, Jeremy Ray Taylor, Sophia Lillis, Finn Wolfhard, Chosen Jacobs
04.05 Uwaga! - mag. reporterów
04.20 Szpital św. Anny (62)
05.10 Jak to jest zrobione? (25) - serial, Kanada

### TV PULS

06.00 Nash Bridges (24): Sieć - serial sensacyjny, USA
07.00 Nash Bridges (25): Nokaut - serial sensacyjny, USA
08.00 Kobra - oddział specjalny (19): Bez wyjścia - serial
09.00 Unforgettable: Zapisane w pamięci 3 (43) - serial
10.00 Zbuntowany anioł (199) - telenowela, Argentyna
10.55 Zbuntowany anioł (200) - telenowela, Argentyna
11.55 Wspaniałe stulecie (42) - serial kostiumowy, Turcja
12.50 Wspaniałe stulecie (43) - serial kostiumowy, Turcja
13.50 Lombard. Życie pod zastaw 8 (365) - serial obycz., Pol.
14.50 Lombard. Życie pod zastaw 8 (366) - serial obycz., Pol.
15.50 Ranczo 3 (31): Radio interaktywne - serial, Polska
16.55 Ranczo 3 (32): Wielkie odkrycie - serial obycz., Polska
18.00 Lombard. Życie pod zastaw 17 (895) - serial obycz., Pol.
19.00 Lombard. Życie pod zastaw 17 (896) - serial obyczajowy, Polska
20.00 Wilcze echa - thriller, Francja 2019, reż. Antonin Baudry, wyk. François Civil, Omar Sy, Mathieu Kassovitz, Reda Kateb, Paula Beer
22.20 Akt odwagi - film sensacyjny, USA 2012, reż. Mike McCoy, Scott Waugh, wyk. Alex Veadov, Roselyn Sanchez, Rorke, Jason Cottle, Dave
00.20 Batalion Donbas - dramat wojenny, Ukraina 2019, reż. Iwan Tymczenko, wyk. Taras Kostanczuk, Serhij Detiuk, Anastasija Renard, Marija Karpenko, Oleh Drach
02.35 Lombard. Życie pod zastaw 17 (922) - serial obycz., Pol.
03.25 Zobacz to!: Dyżur 2 (20) - serial dokumentalny, Polska
04.05 Dyżur 2 (22) - serial, Polska
04.30 Dyżur 2 (23) - serial, Polska
05.05 Dzielnica strachu 9 (430): Ścigany - serial krym., Pol.

### TVP SPORT

05.35 Sportowy wieczór - program informacyjny
06.15 Biathlon: Zawody Pucharu Świata w Östersund - bieg indywidualny kobiet
07.30 Pełnosprawni - magazyn dla niepełnosprawnych
08.05 Piłka ręczna kobiet: Mistrzostwa świata - Niemcy, Holandia 2025 - mecz grupy F: Francja - Polska
09.50 (Na żywo) Pływanie: Mistrzostwa Europy na krótkim basenie - Lublin 2025 - 2. dzień - sesja poranna
11.55 (Na żywo) Piłka nożna: STS Puchar Polski - mecz 1/8 finału: Avia Świdnik - Polonia Bytom
14.05 Kamerą TVP Sport
14.25 Biathlon: Zawody Pucharu Świata w Östersund - pojedyncza sztafeta mieszana
15.25 (Na żywo) Biathlon: Zawody Pucharu Świata w Östersund - bieg indywidualny mężczyzn
17.25 (Na żywo) Piłka nożna: STS Puchar Polski - mecz 1/8 finału: Śląsk Wrocław - Raków Częstochowa
19.40 (Na żywo) Piłka nożna: STS Puchar Polski - studio
20.25 (Na żywo) Piłka nożna: STS Puchar Polski - mecz 1/8 finału: Piast Gliwice - Lech Poznań
23.00 (Na żywo) Sportowy wieczór - program inf.
23.30 Pływanie: Mistrzostwa Europy na krótkim basenie - Lublin 2025 - 2. dzień - sesja wieczorna
01.15 Piłka nożna: STS Puchar Polski - mecz 1/8 finału: Avia Świdnik - Polonia Bytom
03.20 Biathlon: Zawody Pucharu Świata w Östersund - bieg indywidualny mężczyzn
04.40 Boks: Gala w Nowym Jorku - waga ciężka: Damian Knyba - Joey Dawejko

## CZWARTEK 4 GRUDNIA

### TVP 1

05.25 Wichrowe wzgórze (310)
06.15 Akacjowa 38 (748) - telen.
07.00 Transmisja mszy świętej z Sanktuarium Matki Bożej na Jasnej Górze
07.30 Dobre historie - magazyn
08.00 Serwis Info - inf., Polska
08.20 Zaraz wracam 2 (48)
09.00 Ranczo 2 (25): Plan awaryjny - serial obycz., Polska
10.00 Komisarz Alex 4 (41): Niebezpieczne związki - serial
11.00 Ojciec Mateusz (12): Aniołek - serial krym., Polska
12.00 Serwis Info - inf., Polska
12.10 Agrobiznes - mag. rolniczy
12.35 To się opłaca - magazyn
12.50 Natura w Jedynce: Świat dzikiej przyrody: Góra lodowa. Znikający olbrzym - film dokumentalny, Francja 2024, reż. Stéphane Durand, Eliza Levy
14.00 Wichrowe wzgórze (311)
15.00 Serwis Info - inf., Polska
15.15 Reporterzy - magazyn
15.35 Gra słów. Krzyżówka
16.05 Dziedzictwo (767) - serial
17.00 Teleexpress - program inf.
17.20 Pogoda - program inf.
17.30 Jaka to melodia?
18.10 Klan (4610) - telen., Polska
18.45 Akacjowa 38 (761) - telen.
19.30 Program informacyjny 19.30 - program inf.
19.55 Pytanie dnia - public.
20.10 Sport
20.15 Pogoda - program inf.
20.30 Zaraz wracam 2 (49)
21.10 Ojciec Mateusz 34 (438): Pamięć absolutna - serial
22.10 Sprawa dla reportera
23.10 Córy węgla - film dokumentalny, Polska 2024, reż. Aneta Nowicka
00.25 Wykrywacz kłamstw
00.50 Tak to się robi w Marsylii (7/8) - serial krym., Francja
01.50 Złota dama - film biograficzny, Wielka Brytania 2015
03.50 Sprawa dla reportera
04.40 Tacy byliśmy: Lady Pank
05.05 Zakończenie programu

### TVP 2

05.05 Rodzinka.pl (252): Kalejdoskop - serial kom., Polska
05.35 M jak miłość (1648) - serial
06.25 Operacja zdrowie - magazyn medyczny, Polska 2025
06.55 Barwy szczęścia (3269) - serial obyczajowy, Polska
07.30 Pytanie na śniadanie - pobudka - mag., Polska 2025
07.55 Pytanie na śniadanie - mag.
11.50 Podróż po jeden uśmiech - cykl reportaży, Polska 2025
12.30 Koło fortuny - teleturniej
13.15 Miłość i nadzieja (345) - telenowela, Turcja
14.05 Va banque - teleturniej, Pol.
14.35 Na sygnale (797): Elektryczny kisiel - serial, Pol.
15.05 La Promesa - pałac tajemnic (285) - serial, Hiszpania
16.00 Koło fortuny - teleturniej
16.35 Familiada - teleturniej
17.20 Miłość i nadzieja (346) - telenowela, Turcja
18.15 Va banque - teleturniej, Pol.
18.50 Jeden z dziesięciu - teleturniej
19.25 Barwy szczęścia (3269) - serial obyczajowy, Polska
19.55 Domowe patenty - magazyn
20.05 Barwy szczęścia (3270) - serial obyczajowy, Polska
20.45 Berlin Ku'damm 63 (14/18) - serial obyczajowy, Niemcy
21.45 Diabelski Most - dramat kryminalny, Francja/Belgia 2018, reż. Sylvie Ayme, wyk. Elodie Frenck, David Kammenos, Patrick d'Assumçao, Myriam Bourguignon, Pierre-Olivier Mornas
23.30 Rodzinka.pl (300): Nierozważni i romantyczni - serial
00.10 Marsylski łącznik - film kryminalny, Francja/Belgia 2014, reż. Cédric Jimenez, wyk. Céline Sallette, Mélanie Doutey, Benoît Magimel, Jean Dujardin, Gilles Lellouche
02.35 Kruk. Szepty słychać po zmroku (2/6) - serial, Polska
03.35 Akacjowa 38 (275) - telen.
04.20 Zakończenie programu

### TV TRWAM

07.00 Po stronie prawdy
07.55 Adwent na serio
08.00 Informacje dnia - inf.
08.15 Polski punkt widzenia
08.35 Słowo życia
08.40 Dzielna niewiasta
08.55 Święty na każdy dzień
09.00 Na zdrowie - magazyn
09.20 Opowieści biblijne - historie animowane z Nowego Testamentu (12) - serial, USA
09.45 Oświadczenie Fundacji Lux Veritatis w sprawie Muzeum Pamięć i Tożsamość
10.00 Informacje dnia - inf.
10.15 Rozmowy niedokończone
11.25 Myśląc Ojczyzna
11.35 Przyroda i ludzie - magazyn
12.00 Anioł Pański - pr. religijny
12.03 Informacje dnia - inf.
12.20 Wykłady z kongresu: Katolicy a tożsamość Europy
13.05 Mateczniki Polskości - kult.
13.20 Przegląd katolickiego tygodnika „Niedziela" - inf.
13.30 Msza święta z Jasnej Góry
14.20 Muzyczne chwile - kult.
14.35 Komarowska Wiktoria - hist.
15.00 Po stronie prawdy
15.50 Ma się rozumieć
16.00 Informacje dnia - inf.
16.10 Z wędką nad wodę w Polskę i świat - program rozr.
16.35 Sól ziemi - program kult.
17.00 Modlitwa w intencji rodzin i obrony życia poczętego
19.25 Święty na każdy dzień
19.30 Każdy maluch to potrafi
19.45 Modlitwa z telefonicznym udziałem dzieci
20.00 Informacje dnia - inf.
20.20 Różaniec - program religijny
20.50 Głos Polski - cykl felietonów
21.00 Apel Jasnogórski
21.20 Informacje dnia - inf.
21.40 Polski punkt widzenia
22.00 Głos serca (85) - serial, USA
22.45 Pod opieką Limanowskiej Pani - reportaż, Polska 2020
23.00 Pamięć Sybiru - film dokumentalny, Polska 2017
00.00 Modlitwa w intencji rodzin i obrony życia poczętego

### POLSAT

04.40 Disco Gramy - muz., Polska
05.25 Telezakupy TV Okazje - magazyn reklamowy
06.00 Nowy dzień z Polsat News - program informacyjny
08.30 Malanowski i partnerzy (88): Skorupy - serial, Polska
09.00 Malanowski i partnerzy (89): Pukanie w ścianę - serial fab.-dok., Polska
09.30 Trudne sprawy (990): Druga młodość w czasach zarazy - serial paradok., Polska
10.30 Trudne sprawy (1161): Mobbing - serial paradok., Polska
11.30 Gliniarze (940): Gangster - serial paradok., Polska
12.35 Gliniarze (941): Wiatr zmian - serial paradok., Polska
13.35 Gliniarze (942): Podwójny twist - serial paradok., Pol.
14.40 Dlaczego ja? (1399): Moja córka jest aniołem - serial
15.50 Wydarzenia - program inf.
16.15 Pogoda - program inf.
16.20 Interwencja - magazyn
16.30 Na ratunek 112 (879): Testament - serial paradok., Polska
17.00 Gliniarze (1040): Lombard
18.00 Pierwsza miłość (4108)
18.50 Wydarzenia - program inf.
19.15 Gość „Wydarzeń" - public.
19.30 Sport
19.45 Pogoda - program inf.
19.55 Dlaczego nie! - komedia romantyczna, Polska 2007, reż. Ryszard Zatorski, wyk. Anna Cieślak, Maciej Zakościelny, Małgorzata Kożuchowska, Tomasz Kot, Joanna Jabłczyńska
22.05 To skomplikowane - komedia, USA 2009, reż. Nancy Meyers, wyk. Meryl Streep, Alec Baldwin, Steve Martin, John Krasinski, Lake Bell
00.45 Gothika - thriller, Francja/Hiszpania/Kanada/USA 2003, reż. Mathieu Kassovitz, wyk. Halle Berry, Robert Downey Jr., Penélope Cruz, John Carroll Lynch, Charles S. Dutton
03.05 Nasz nowy dom

### TVN

05.40 Uwaga! - mag. reporterów
05.55 Ukryta prawda (1487) - serial paradok., Polska
06.50 Kuchenne rewolucje: Głogówek, Rammer Jammer - program rozr., Polska 2017
07.45 Dzień Dobry TVN - magazyn
11.40 Kuchenne rewolucje: Pszów, Esencja i Smak - program rozr., Polska 2017
12.50 Kuchenne rewolucje: Ostrowiec Świętokrzyski, Bar na Stawkach - program rozrywkowy, Polska 2017
13.55 Ten moment (21/40) - serial paradokumentalny, Polska
14.35 Ukryta prawda (1531) - serial paradok., Polska
15.45 Ukryta prawda (1532) - serial paradok., Polska
16.50 Szpital św. Anny (18/26) - serial obyczajowy, Polska
17.55 Detektywi (183) - serial, Pol.
19.00 Fakty, Sport, Pogoda - inf.
19.55 Uwaga! - mag. reporterów
20.10 Doradca smaku - magazyn kulinarny, Polska 2025
20.15 Na Wspólnej (4127) - serial obyczajowy, Polska
20.55 The Floor - teleturniej, Polska 2025
21.35 Kuchenne rewolucje - program rozr., Polska 2025
22.45 Gotowi na wszystko. Exterminator - komedia, Polska 2017, reż. Michał Rogalski, wyk. Paweł Domagała, Krzysztof Czeczot, Piotr Żurawski, Piotr Rogucki, Agnieszka Więdłocha
01.10 Och, życie! - komediodramat, USA 2010, reż. Greg Berlanti, wyk. Katherine Heigl, Josh Duhamel, Hayes MacArthur, Christina Hendricks, Josh Lucas
03.15 Szpital św. Anny (63) - serial obyczajowy, Polska
04.05 CSI: Kryminalne zagadki Las Vegas 10 (3/23) - serial kryminalny, USA/Kanada
05.00 Uwaga! - mag. reporterów
05.15 Nauka jazdy 3 - rozr.

### TV PULS

06.00 Nash Bridges (26): Nokaut - serial sensacyjny, USA
07.00 Nash Bridges (26): Zabawy z bronią - serial, USA
08.00 Kobra - oddział specjalny (20): Wycieczka szkolna - serial sensacyjny, Niemcy
09.00 Unforgettable: Zapisane w pamięci 3 (44) - serial
10.00 Zbuntowany anioł (201) - telenowela, Argentyna
10.55 Zbuntowany anioł (202)
11.55 Wspaniałe stulecie (43)
12.50 Wspaniałe stulecie (44)
13.50 Lombard. Życie pod zastaw 8 (367) - serial obycz., Polska
14.50 Lombard. Życie pod zastaw 8 (368) - serial obycz., Polska
15.50 Ranczo 3 (32): Wielkie odkrycie - serial obycz., Polska
16.55 Ranczo 3 (33): Sprawca
18.00 Lombard. Życie pod zastaw 17 (896) - serial obycz., Pol.
19.00 Lombard. Życie pod zastaw 17 (897) - serial obyczajowy, Polska
20.00 Za jakie grzechy, dobry Boże? - komedia, Francja 2014, reż. Philippe de Chauveron, wyk. Christian Clavier, Chantal Lauby, Ary Abittan, Medi Sadoun, Frédéric Chau
22.00 Ibiza - komedia, Francja/Belgia 2019, reż. Arnaud Lemort, wyk. Christian Clavier, Joey Starr, Mathilde Seigner, Pili Groyne, Leopold Buchsbaum
23.40 Tajemnice Saint-Tropez - komedia kryminalna, Francja/Belgia 2021, reż. Nicolas Benamou, wyk. Camille-François Nicol, Christian Clavier, Benoît Poelvoorde, Thierry Lhermitte, Jérôme Commandeur
01.25 Dzielnica strachu 9 (406): Ksiądz - serial krym., Polska
02.25 Lombard. Życie pod zastaw 17 (923) - serial obycz., Pol.
03.25 Zobacz to!: Menu na miarę
04.05 Taki jest świat 10 - inf.
05.00 Dzielnica strachu 9 (435): Jasnowidzka - serial, Polska

### TVP SPORT

05.40 Piłka nożna: STS Puchar Polski - mecz 1/8 finału: Śląsk Wrocław - Raków Częstochowa
07.45 Piłka nożna: STS Puchar Polski - mecz 1/8 finału: Piast Gliwice - Lech Poznań
09.50 (Na żywo) Pływanie: Mistrzostwa Europy na krótkim basenie - Lublin 2025 - 3. dzień - sesja poranna
11.55 (Na żywo) Skoki narciarskie kobiet: Zawody Pucharu Świata w Wiśle - kwalifikacje
13.15 Magazyn 2. ligi piłkarskiej - magazyn piłkarski
13.55 (Na żywo) Piłka nożna: STS Puchar Polski - mecz 1/8 finału: Chojniczanka Chojnice - Korona Kielce
16.05 Kamerą TVP Sport - cykl felietonów
16.25 Mundial 2026 - Legendy miejskie: Seattle - cykl reportaży, Szwajcaria 2025
16.55 (Na żywo) Piłka nożna: STS Puchar Polski - mecz 1/8 finału: GKS Katowice - Jagiellonia Białystok
19.10 Skoki narciarskie kobiet: Zawody Pucharu Świata w Wiśle
20.15 (Na żywo) Piłka nożna: STS Puchar Polski - studio
20.40 (Na żywo) Piłka nożna: STS Puchar Polski - mecz 1/8 finału: Zawisza Bydgoszcz - Wisła Kraków
23.15 (Na żywo) Sportowy wieczór - program inf.
23.45 Pływanie: Mistrzostwa Europy na krótkim basenie - Lublin 2025 - 3. dzień - sesja wieczorna
01.30 Piłka nożna: STS Puchar Polski - mecz 1/8 finału: Chojniczanka Chojnice - Korona Kielce
03.35 Piłka nożna: STS Puchar Polski - mecz 1/8 finału: GKS Katowice - Jagiellonia Białystok



eprasa.pl a0cc903975

## Remont za remontem, ale...

# Bezpieczeństwo przede wszystkim

**Po ośmiu latach droga wojewódzka nr 696 w Mokobodach przechodzi kolejny remont. Mieszkańcy pytają: dlaczego tak szybko? Mazowiecki Zarząd Dróg wyjaśnia: konieczne było powstrzymanie degradacji nawierzchni.**

Jednocześnie samorządowcy i drogowcy ręka w rękę pracują nad poprawą bezpieczeństwa, czego najlepszym przykładem jest przebudowane skrzyżowanie w Skupiach. W planach są kolejne inwestycje.

Gdy latem roboty drogowe ponownie sparaliżowały ruch na prawie dwukilometrowym odcinku drogi wojewódzkiej nr 696 w Mokobodach, niektórzy mieszkańcy mogli poczuć déjà vu. Poprzedni remont miał miejsce zaledwie osiem lat temu. Pojawiły się pytania o celowość kolejnej inwestycji.

– Doszło do zniszczenia nawierzchni, trzeba było ją wymienić, żeby nie było dalszej degradacji drogi – wyjaśnia **Tomasz Grzechnik**, kierownik MZDW Rejon Siedlce-Węgrów. Precyzuje, że remont to nie tylko nowy asfalt. – Przy okazji wyregulowaliśmy studnie. Typowe spusty deszczowe zamieniliśmy na krawężnikowe. I na większości odcinków jest już możliwość odprowadzania wody do krat.

fot. mc

*Dorota Dmowska Paczuska*

### NIE TYLKO NIE BĘDZIE HAŁASU

Jak dodaje wójt gminy Mokobody **Dorota Dmowska-Paczuska**, studnie w jezdni były zmorą osób mieszkających przy drodze. – Na studnie najeżdżały samochody. Był hałas, mieszkańcy się skarżyli. Teraz studnie zostały przesunięte na bok, więc nie będzie już odgłosu tłuczenia – tłumaczy. Zapytana, czy musiała naciskać na WZD, uśmiecha się. – Nikogo nie naciskam. Współpraca z nimi jest super.

Remont przyniósł jeszcze jedną korzyść. Jak zaznacza Tomasz Grzechnik jezdnia została poszerzona o 60 cm. – Optycznie i fizycznie ta droga zrobiła się trochę szersza, więc większym pojazdom będzie łatwiej się zmieścić.

Inwestycja o wartości blisko 2,5 mln zł obejmowała też frezowanie nawierzchni i położenie nowej, a także wzmocnienie konstrukcji drogi. Remont miał się zakończyć z końcem października, ale wydłużył się o prawie miesiąc, gdyż wykonawca napotkał opóźnienia w uzgodnieniach organizacji ruchu i czekał na materiały, w tym na lepsze włazy do studni.

– Wykonawca składał stosowne pisma, żeby te kwestie uwzględnić w reorganizacji terminu. Koniec prac jest już bliski. Kładą ostatni odcinek warstwy ścieralnej i zostanie już tylko malowanie. Za chwilę będziemy mieli odbiór techniczny – zapewniał w minionym tygodniu Tomasz Grzechnik

### SKUPIE: NIEBEZPIECZNE SKRZYŻOWANIE ODCHODZI DO PRZESZŁOŚCI

Podczas gdy Mokobody zmagają się z utrudnieniami, w pobliskich Skupiach mieszkańcy i kierowcy mogą już odetchnąć z ulgą. Zakończyła się przebudowa skrzyżowania. Inwestycja kosztowała 560 tys. zł i była bardzo potrzebna.

– Podróżni są już bezpieczni, odsunięci od krawędzi jezdni. A pani wójt zadbała o nowe wiaty – informuje Tomasz Grzechnik. – Dotąd ludzie stali na poboczu, przy krawędzi jezdni. To nie było bezpieczne. Przebudowa polegała na zrobieniu tzw. peronów, gdzie pasażerowie oczekują na autobus czy busa.

*Skupie – tak było.* fot. googlemaps

*Skupie – tak jest.* fot. mc

Oprócz peronów autobusowych, powstały przejścia dla pieszych i dojścia do przystanku. Można też bezpiecznie przejść na drugą stronę ulicy. Co ważne, inicjatywa wyszła od samych drogowców, którzy poruszają się tą trasą.

– Codziennie dojeżdżamy z Siedlec do Węgrowa i często rano widzieliśmy ludzi stojących przy jezdni. Szczególnie w okresie zimowym czy jesiennym było to naprawdę niebezpiecznie – mówi Tomasz Grzechnik.

### BALE I KISIELANY W KOLEJCE

Przebudowa w Skupiach to nie ostatnie słowo w poprawie bezpieczeństwa pieszych i pasażerów transportu publicznego w gminie Mokobody. Są już kolejne konkretne plany.

– Z panią wójt ustaliliśmy, że takie perony przydałyby się jeszcze w Balach. To planujemy na przyszły rok – zapowiada kierownik. Kolejną lokalizacją, gdzie wkrótce ma zapaść pozytywna zmiana, są Kisielany. – Pani wójt wywierciła nam dziurę w brzuchu, żeby zrobić przejście dla pieszych w Kisielanach Kucach – śmieje się kierownik. – Zrobimy zatoki autobusowe, ciągi piesze, odwodnienie. Będzie bezpiecznie. Mamy już dokumentację, czekamy na postępowanie przetargowe.

Tomasz Grzechnik zaznacza, że dobra współpraca z samorządami to podstawa udanych inwestycji.

– Przede wszystkim należy chwalić panią wójt i panią marszałek **Janinę Ewę Orzełowską**. Wójt Mokobód to jedna z najbardziej „dziobiących nas pań" – uśmiecha się kierownik. – A marszałek Orzełowska potrafi zdobyć pieniądze na inwestycje. Zgłaszamy jej różne problemy, argumentujemy, gdzie można i trzeba poprawić bezpieczeństwo, i najczęściej mamy zielone światło na fundusze. A że obie panie to kobiety, z którymi lepiej nie zaczynać, to gdy nas naciskają, to robimy – puentuje żartobliwie.

**MILENA CELIŃSKA**

## KRONIKA POLICYJNA

### DWA ZAKAZY

22 listopada w **Gręzowie** patrol zatrzymał 42-letniego mieszkańca gminy Siedlce, który kierował renault, mimo że dwa sądy, w Siedlcach i Węgrowie, orzekły wobec niego dożywotnie zakazy prowadzenia pojazdów. Mężczyzna był trzeźwy. Auto przekazano wskazanej osobie.

### PIESZY POTRĄCONY

22 listopada na ul. **Monte Cassino** w **Siedlcach** 47-letni kierowca opla nie ustąpił pierwszeństwa pieszemu wchodzącemu na oznakowane przejście. Ranny mężczyzna trafił do szpitala. Kierowca był trzeźwy. Policja ustala szczegóły wypadku.

### NOCNY WYPADEK

23 listopada około godziny 3.00 w **Borkach Wyrkach** 18-letnia kierująca renault, wyjeżdżając z drogi technicznej A2, prawdopodobnie nie ustąpiła pierwszeństwa audi prowadzonemu przez 35-letnią mieszkankę Białej Podlaskiej. Ranni zostali dwaj pasażerowie audi, których przewieziono do szpitala. Obie kierujące były trzeźwe.

### FAŁSZYWY SPRZEDAWCA

21-letni **siedlczanin** padł ofiarą oszustwa podczas zakupu motocykla WSK na OLX. Po przelaniu 500 zł kontakt ze sprzedającym się urwał, a ogłoszenie zniknęło z portalu.

### ZNIKNĄŁ I TELEFON I PIENIĄDZE

Ofiarą internetowego oszusta padł 17-letni mieszkaniec **Siedlec**. „Sprzedawca" oferujący iPhone'a na Vinted po otrzymaniu 1500 zł przez portal i dodatkowych 1000 zł BLIKIEM nie wysłał telefonu ani nie zwrócił pieniędzy. Platforma zwróciła jedynie pierwszą część wpłaty. (**ak**)

**BIURA OGŁOSZEŃ**

**ul. Armii Krajowej 11,**
tel. 25 633 05 05

**DomTel, ul. Chrobrego 9/3,**
tel. 25 740 20 20

O powiecie siedleckim czytaj na str. 2, 4, 5, 9

## To do kogo należy skrzyżowanie na tej drodze?

# Każdy samorząd ma „swoją" mapkę

Każde skrzyżowanie to miejsce szczególnie istotne dla bezpieczeństwa ruchu drogowego, a już z pewnością, kiedy chodzi o ruchliwą drogę krajową. O skrzyżowania należy więc dbać szczególnie. Żeby to jednak robić, trzeba najpierw wiedzieć, do kogo takie skrzyżowanie należy.

Niedawno informowaliśmy o problemach z tą podstawową wiedzą. Chodziło o skrzyżowanie ulicy Łukowskiej z ulicą Wrzosową oraz drogą należącą do prywatnego przedsiębiorstwa (w rejonie ronda w podsiedleckich Białkach). Sprawę tę poruszono na sesji rady gminy Siedlce. Dyskutowano, że skrzyżowanie jest zaniedbane, bo tak naprawdę nie wiadomo, do kogo ono należy.

Poprosiliśmy urząd gminy o dokładniejsze informacje. I otrzymaliśmy je – razem z mapką (publikowaliśmy ją w „TS" 45). Wynikało z niej, że krzyżują się tu drogi należące do: Generalnej Dyrekcji Dróg Krajowych i Autostrad, powiatu siedleckiego, gminy Siedlce oraz prywatnego właściciela. Samo skrzyżowanie, czyli około 10 metrów jezdni, było oznaczone na mapce kolorem czerwonym, czyli takim, do którego nikt się nie przyznaje.

Niedawno kolejną mapkę otrzymaliśmy od starosty siedleckiego **Karola Tchórzewskiego**. Ta zdecydowanie różni się od tej prezentowanej przez gminę. Na mapce od starosty skrzyżowanie jest oznaczone jako część ulicy Łukowskiej, należącej do GDDKiA. Której wersji mapki dać wiarę?

Zapytaliśmy starostę, z jakiej racji jego wersja ma być dokładniejsza.

– Samo skrzyżowanie należy do GDDKiA – podkreślił Karol Tchórzewski. – Wiemy o tym choćby z tej racji, że w starostwie mamy wydział geodezji. Poza tym w 2018 roku robiliśmy remont ulicy Łukowskiej i tam, gdzie kończy się odcinek należący do powiatu, tam też kończy się dobry asfalt. Czyli na ładne parę metrów przed początkiem skrzyżowania z ulicą Wrzosową, licząc oczywiście od strony miasta.

Na mapce starosty widać linie rozgraniczające poszczególnych właścicieli. Ta, która oddziela własność GDDKiA od odcinka należącego do powiatu, biegnie praktycznie po krawędzi wytyczonej ulicą Wrzosową. A każde skrzyżowanie obejmuje też niewielki odcinek drogi, a nie tylko teren pomiędzy nimi.

– Mapka jest w określonej skali, więc może to tak wyglądać – wyjaśnia starosta. – W rzeczywistości już jakieś 10 metrów przed ulicą Wrzosową kończy się własność powiatu. A jednocześnie zaczyna odcinek należący do GDDKiA.

Czemu więc w kwestii dotyczącej własności skrzyżowania funkcjonują przynajmniej dwie wersje?

– Zawsze wiadomo, do kogo należy droga, bo każda działka ma swoją księgę wieczystą – dodaje Karol Tchórzewski. – Myślę, że w Polsce 99,9% gruntów ma swojego właściciela i nie budzi to wątpliwości. Owszem, bywa tak, że choć właściciel jest znany, to nie można do niego dotrzeć, bo nie ma jego aktualnego adresu.

Starosta przyznaje jednak, że sprawa tego skrzyżowania budzi pewne wątpliwości od dawna.

– Problem ze skrzyżowaniem ulic Łukowskiej i Wrzosowej był mi sygnalizowany już od lat. Wpływały do nas interwencje, że na tym ważnym skrzyżowaniu są dziury. I my wyjaśnialiśmy, że ten odcinek nie należy do starostwa, tylko do GDDKiA. I tam też odsyłaliśmy. Bo w praktyce bywa tak, że każdy wie, do kogo należy dany odcinek drogi. I GDDKiA też wie, że to do niej należy skrzyżowanie. Problem w tym, że nie każdy chce inwestować w utrzymanie drogi w odpowiednim stanie. (**zbj**)

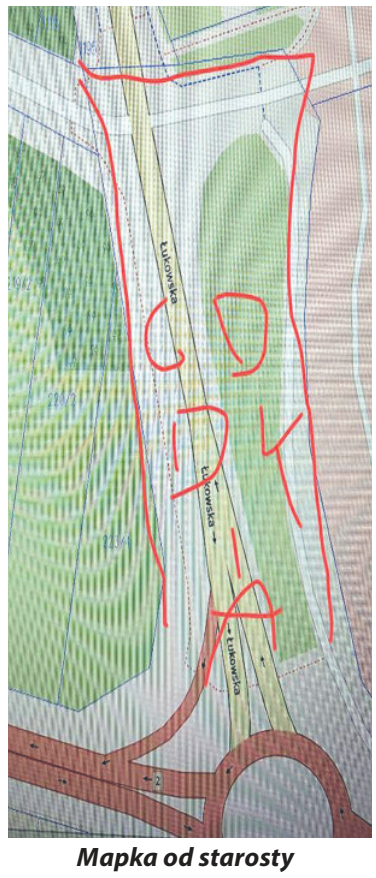


*Mapka od starosty*



eprasa.pl a0cc903975

KRONIKA POLICYJNA

### PONAD 1,5 PROMILA

22 listopada około godz.10.00 policjant patrolujący teren gminy **Repki** zatrzymał do kontroli drogowej kierowcę volkswagena passata. Kierującym był 66-letni mieszkaniec powiatu siedleckiego. Mężczyzna miał ponad 1,5 alkoholu w organizmie. Policjant zatrzymał 66-latkowi prawo jazdy oraz uniemożliwił kontynuowanie jazdy.

## 998

### SAMOCHODEM W DRZEWO

23 listopada na drodze między miejscowościami **Grądy** a **Nowa Wieś Kosowska** (gm. **Kosów Lacki**) samochód osobowy wypadł z jezdni i uderzył w drzewo. Na miejsce natychmiast przyjechały zastępy straży pożarnej z JRG PSP Sokołów Podlaski oraz OSP Kosów Lacki, a także policja i zespół ratownictwa medycznego. Strażacy udzielili pomocy poszkodowanym, potem przekazali ich w ręce ratowników medycznych. **(mc)**

## Nowy szef policji w Sterdyni

Komendant **Grzegorz Gargaś** objął stanowisko kierownika Posterunku Policji w Sterdyni. Zmiana na stanowisku nastąpiła 21 listopada podczas uroczystości w Komendzie Powiatowej Policji w Sokołowie Podlaskim.

Nowy kierownik otrzymał oficjalny rozkaz mianowania z rąk nadkomendanta **Andrzeja Górala**, I zastępcy komendanta powiatowego. Ceremonia odbyła się w obecności całej kadry kierowniczej jednostki. Wszyscy składali komendantowi Gargasiowi gratulacje i życzenia owocnej, satysfakcjonującej służby. Poprzedniemu kierownikowi, aspirantowi sztabowemu **Sławomirowi Skomorusze,** wyrażono uznanie za dotychczasową współpracę. Życzono mu powodzenia w nowych zawodowych wyzwaniach. **(mc)**

## Odblaskowy prezent dla bezpieczeństwa

Do akcji policji „Jesień świeci odblaskiem - a Ty?" włączyła się gmina Jabłonna Lacka. Samorząd przekazał policji zestaw odblasków, które trafią do mieszkańców.

W minionym tygodniu wójt gminy **Wiesław Michalczuk** wręczył pani komendant KPP **Monice Sokołowskiej** zestaw elementów odblaskowych dla mieszkańców swojej gminy. Policyjne patrole będą teraz rozdawać odblaski podczas spotkań i kontroli, przypominając, jak ważna jest widoczność na drodze, zwłaszcza jesienią i zimą. Ta wspólna inicjatywa samorządu i policji ma poprawić bezpieczeństwo wszystkich uczestników ruchu drogowego. **(mc)**

O powiecie sokołowskim czytaj też na str. 4, 9

### Co dalej ze szpitalem w Sokołowie Podlaskim?

# Radni PiS pytają o miliony

**25 mln zł pożyczki, straty kilkunastomilionowe i zawieszony oddział neurologii. Spór o kondycję SP ZOZ w Sokołowie Podlaskim toczy się już poza salą obrad rady powiatu.**

Radni powiatowi PiS i zarząd powiatu wymieniają się korespondencją. Nie brakuje wzajemnych oskarżeń. Tymczasem w kuluarach coraz głośniej o tzw. głębokiej restrukturyzacji szpitala.

Na początku listopada radni klubu PiS złożyli petycję, wyrażającą „niepokój" o finanse szpitala. Zarzucili władzom powiatu brak przejrzystości i postawili sześć pytań (pisaliśmy o tym w „TS").

#### ZARZĄD NIE KRYŁ GORYCZY

Cztery dni później na stronie internetowej starostwa i w jego mediach społecznościowych pojawiła się odpowiedź. Była bezpośrednia, zawierała dużo liczb. Zarząd Powiatu nie krył rozgoryczenia, zaznaczając, że petycja PiS „(. . .) nie stanowi konstruktywnego głosu (...). Przedstawione (...) tezy pomijają kluczowe fakty, ignorują dokumenty znane Radnym (...)". Zarząd podkreślił, że kryzys, o którym mówi PiS „nie wynika z działań bieżącej Dyrekcji, lecz z wieloletnich zaniechań poprzedniej kadencji".

Dokument, sygnowany przez zarząd powiatu i dyrekcję SP ZOZ (w imieniu szpitala podpisał się zastępca dyrektora **Robert Najfeld**), zawierał m.in. dane liczbowe, obrazujące skalę problemów przejętych po poprzednikach. Kluczowym elementem było wskazanie, że pomniejszenie ryczałtu NFZ w 2023 roku o ponad 2,2 mln zł „odbyło się bez reakcji ze strony ówczesnych Radnych". A straty szpitala gwałtownie rosły: z planowanych - 4,95 mln zł na początku 2024 r., przez -13,52 mln zł w czerwcu, aż do -17,45 mln zł w sierpniu. Nowa dyrekcja wdrożyła działania naprawcze, które ograniczyły deficyt. Wynik na koniec 2024 r. wyniósł -11,31 mln zł.

#### CZY ODPOWIEDZI BYŁY KONKRETNE?

Pierwsze pytanie Klubu PiS dotyczyło przeznaczenia 25 mln zł pożyczki. Odpowiedź była konkretna. Szczegółowo wymieniono sześć kategorii wydatków, w tym spłatę pożyczek, wypłatę zaległych wynagrodzeń, regulację zobowiązań. Zaznaczono, że pożyczka została wykorzystana w 80%.

W odpowiedzi na pytanie o kolejną pożyczkę (2 mln zł) stwierdzono, że to nie nowy dług, lecz „odnawialny limit płynnościowy funkcjonujący w SP ZOZ od ponad 10 lat". Od 2023 r. został obniżony z 2,5 mln zł do 2 mln zł, „a od listopada bieżącego roku wynosi 780 tys. zł".

Trzecie pytanie (stan realizacji planu naprawczego) zostało skwitowane dość ogólną odpowiedzią, która informowała o 73 proc. jego realizacji i mniejszej (o 1,6 mln zł) prognozowanej stracie. Szczegółów zabrakło.

Radni PiS pytali też, kiedy otrzymają obiecany plan restrukturyzacyjny. Na ten temat zarząd powiatu wypowiedział się wymijająco. Można jedynie wywnioskować, że plan nie został przedstawiony z powodu skomplikowanych problemów proceduralnych i technicznych.

Piąte pytanie dotyczyło oddziału neurologicznego. Wyjaśnienie brzmiało: problem wynika z zaniedbań poprzedników, bo nie dostosowano oddziału do zaleceń Sanepidu w 2022 r. i „nie wykonano żadnych działań" w tym kierunku. Dlatego na początku br. szpital wystąpił do wojewody z wnioskiem o czasowe zawieszenie działalności oddziału (do października). Miało być wznowione w części oddziału ZOL. Ale „pomimo podejmowanych działań rekrutacyjnych lekarze nie przystąpili do pracy". W efekcie oddział został zawieszony do końca br.

Na pytanie o działania, mające zapewnić bezpieczeństwo finansowe SP ZOZ i przygotowanie planu unikania dalszego zadłużenia, Zarząd Powiatu nie odpowiedział konkretnie. Napisał, m.in., że SP ZOZ „realizuje działania naprawcze w dwóch równoległych wymiarach: operacyjnym i formalnym", a ich wdrożenie będzie podlegać „standardowym procedurom opiniowania i uchwał tam, gdzie prawo tego wymaga".

fot. DK, MC

*Mariusz Martyniak: Szpital mój widzę zrestrukturyzowany...*

W końcówce pisma zarządu czytamy: „SP ZOZ w Sokołowie Podlaskim nie potrzebuje medialnej narracji - potrzebuje rzetelnej oceny i współpracy. Od sierpnia 2024 r. wdraża i realizuje konkretne działania naprawcze, które realnie chronią pacjentów, pracowników i finanse jednostki. Nie buduje narracji kryzysowej - buduje rozwiązania i przywraca stabilność. Oczekujemy od Radnych merytorycznego zaangażowania i współodpowiedzialności, pamiętając, że liczy się dobro pacjenta. Apelujemy, by troska o tegoż pacjenta przyświecała wszystkim".

#### RESTRUKTURYZACJA ZA ZAMKNIĘTYMI DRZWIAMI?

20 listopada, jak udało się nam ustalić nieoficjalnie, do Zarządu Powiatu został złożony komplet dokumentów, dotyczący radykalnej, tzw. głębokiej restrukturyzacji szpitala. Niektórzy mówią o likwidacji czterech oddziałów, inni o ich łączeniu (m. in. ginekologii z chirurgią czy położnictwa z neonatologią). Wyliczenia zakładają oszczędności 9 mln zł. Podobno żadna z decyzji nie odbije się na pacjentach, a pod uwagę są brane oddziały, które przynoszą największe straty, i te, gdzie jest najmniej pacjentów.

Zapytaliśmy o te doniesienia dyrektora szpitala **Mariusza Martyniaka**.

- Będziemy mogli o tym mogli rozmawiać, jeśli sprawie zostanie nadany bieg prawny - skomentował krótko, zaznaczając, że jest obecnie na zwolnieniu lekarskim. - Gdy tylko zostaną podjęte decyzje, poinformujemy oficjalnie. Tu nie ma nic do ukrycia.

Równie ostrożny jest starosta **Adam Góral**.

- Dopiero wczoraj mieliśmy pierwsze spotkanie. Omawialiśmy zmiany, restrukturyzację szpitala. Myślę, że to jest jeszcze nie ten etap, żeby cokolwiek mówić - powiedział nam, dodając, podobnie jak Mariusz Martyniak, że nic nie będzie ukrywane, a decyzje zostaną podjęte z myślą o pacjentach i finansach powiatu.

*Restrukturyzacja szpitala w Sokołowie, choć trudna, jest konieczna. Bez radykalnych oszczędności placówce grozi upadłość. Nowy sprzęt nie pomoże, jeśli zabraknie pieniędzy na pensje personelu. Restrukturyzacja rzadko spotyka się z pozytywnym odbiorem społeczeństwa. Ale może być ratunkiem. Dowód? Szpital w Łosicach. W 2007 r. tonął w długach. Mówiono, że starostwo szuka pieniędzy, by kupić kłódkę i zamknąć go. Jednak gdy dyrektorem został* ***Henryk Brodowski****, wprowadził restrukturyzację: zaciągnięto kredyt, przeprowadzono zwolnienia grupowe, przeniesiono lekarzy na kontrakty i zlikwidowano ginekologię. Decyzje wywołały protest, ale dziś szpital w Łosicach może się chwalić dodatnim wynikiem finansowym.*

**MILENA CELIŃSKA**

# Jubileusz małżonków w Repkach

Ponad trzydzieści par małżeńskich z gminy Repki, które wspólnie przebyły drogę życia liczoną w dziesięcioleciach, zostało uhonorowanych podczas wyjątkowej uroczystości.

W kościele parafialnym w Repkach jubilaci odnowili swoje przyrzeczenia małżeńskie podczas mszy pod przewodnictwem biskupa **Tadeusza Pikusa**. Następnie w GOK-u wójt **Apolonia Stasiuk** oraz przewodniczący rady gminy **Adam Czarnocki** złożyli małżonkom najserdeczniejsze życzenia, odczytano również list od Prezydenta RP. Słowa uznania przekazała również dyrektor GOK-u w Repkach **Marta Borychowska**.

Medale za długoletnie pożycie małżeńskie, przyznane przez Prezydenta RP, otrzymało jedenaście par obchodzących **Złote Gody**: Franciszek i Maria Abramczukowie, Stanisław i Maria Chomowie, Zenon i Danuta Czarnoccy, Kazimierz i Elżbieta Czerkasowie, Stanisław i Krystyna Godlewscy, Włodzimierz i Lucyna Litewniccy, Zygmunt i Anna Łęczyccy, Zbigniew i Janina Piechowie, Stanisław i Bożena Steciowie, Stefan i Teresa Suchożebrscy oraz Marek i Maria Wojtczukowie.

Uhonorowano także pary świętujące jeszcze dłuższe wspólne życie. **Diamentowe Gody obchodzili:** Roman i Bożena Bochajowie, Czesław i Lucyna Ilińscy, Zbigniew i Stanisława Koprowscy, Jan i Wanda Litewniccy, Marian i Czesława Sawiccy, Franciszek i Józefa Tomczukowie oraz Jan i Janina Zieniewscy. **Żelazne Gody świętowali natomiast** Zbigniew i Zofia Bryńczakowie oraz Zdzisław i Marianna Demiańczukowie, a także Stanisław i Danuta Tomczukowie. Jedyna para obchodząca **Kamienne Gody**, Henryk i Krystyna Gontarz, została uhonorowana za niezwykły, 60-letni jubileusz.

Uroczystość uświetnił koncert „Kiedyś, dziś, na zawsze". **(mc)**

fot. GOK Repki



JK

eprasa.pl a0cc903975

## Gmina Stoczek: Ktoś zniszczył tamy zbudowane przez bobry.

# Przestępstwo ekologiczne?

**Na brzegach rzeki Ugoszcz przepływającej w okolicach Starych Lipek w gminie Stoczek osiedliły się bobry. Komuś obecność zwierzaków w tym miejscu chyba bardzo przeszkadzała, bo postanowił zniszczyć zbudowane przez nie tamy.**

- Jak można w ten sposób postąpić, i to w okresie, kiedy bobry przygotowują się do zimy? Uważam, że to wręcz przestępstwo ekologiczne – mówi **Zdzisław Smolewski** ze stowarzyszenia „Żyj zdrowo i w zgodzie z naturą", który zauważył zniszczenia na rzece.

### TO BYŁ PRZYKRY WIDOK

Zdaniem Zdzisława Smolewskiego, tamy mogły zostać zniszczone 13 listopada. Tego dnia wracał po południu z Węgrowa i przejeżdżając przez most na Ugoszczy, zauważył, że poziom wody w rzece wyraźnie opadł. Zatrzymał więc samochód i poszedł sprawdzić, co się stało.

- Patrzę, a tu w łące wyryte głębokie koleiny, jakby ktoś tu wjechał ciężkim traktorem. Dalej obraz był jeszcze bardziej przykry, bo widać było porozbijane tamy, które zbudowały sobie bobry – mówi Zdzisław Smolewski.

Przypomina, że bobry na Ugoszczy już były wcześniej, ale z powodu trwającej w ostatnich miesiącach przebudowy mostu nie miały tu spokoju i musiały się przenieść trochę dalej. Lecz gdy prace się skończyły, bobry już w spokoju mogły kontynuować swoje dzieło. W ten sposób powstał zbiornik wodny, w którym pojawiły się ryby i siedlisko ptaków (żerowały tam m.in. czaple). – To był piękny widok. Turyści, ale też i mieszkańcy Starych Lipek przyjeżdżali tu rowerami (ze Stoczka do Starych Lipek prowadzi ścieżka rowerowa), żeby podziwiać przyrodę – wspomina Zdzisław Smolewski. – Ale komuś najwyraźniej to przeszkadzało i postanowił to zniszczyć – dodaje.

fot. arch.

### TRWAJĄ CZYNNOŚCI

O zniszczeniu bobrowych tam na Ugoszczy została powiadomiona policja w Węgrowie. Policjanci zlustrowali teren. – Ta sprawa została u nas zarejestrowana jako wykroczenie z artykułu 127 ustawy o ochronie przyrody (naruszenie zakazów przewidzianych w ustawie), za co grozi kara aresztu albo grzywny – mówi asp. **Monika Księżopolska**, oficer prasowy KPP w Węgrowie. Dodaje, że policja prowadzi czynności wyjaśniające.

Powiadomieni zostali też wójt **Zbigniew Kłusek** oraz przewodniczący rady gminy w Stoczku. Wójt komentuje zdarzenia. – Owszem, przyjąłem takie zgłoszenie, ale nie chcę przesądzać, czy zaistniało jakieś przestępstwo lub wykroczenie. Z tego co mi wiadomo, wyjaśnianiem sprawy zajmują się już odpowiednie służby – mówi wójt.

### ŻEBY ROZEBRAĆ, TRZEBA MIEĆ ZGODĘ

Przez wielu właścicieli gruntów znajdujących się w pobliżu cieków wodnych bobry są uznawane za szkodniki. Niszczą drzewa, a wody spiętrzone przez ich budowle zalewają duże obszary. Czy z bobrami można walczyć w sposób legalny? **Agata Antonowicz**, rzecznik prasowa Regionalnej Dyrekcji Ochrony Środowiska w Warszawie zaznacza, że bóbr europejski w Polsce objęty jest częściową ochroną gatunkową. Obowiązuje więc szereg zakazów wymienionych w rozporządzeniu Ministra Środowiska w sprawie ochrony gatunkowej zwierząt, w zakresie wskazanym ustawą o ochronie przyrody, w tym m.in. zakaz umyślnego płoszenia i niepokojenia, niszczenia tam, żeremi i nor, chwytania czy zabijania.

- Zezwolenie na wykonanie czynności objętych zakazami jest możliwe po uzyskaniu tzw. decyzji derogacyjnej (uchylająca), którą w przypadku gatunków objętych ochroną częściową, wydaje właściwy regionalny dyrektor ochrony środowiska (RDOŚ) – informuje Agata Antonowicz. Aby otrzymać taką decyzję, należy wypełnić i przesłać do RDOŚ wniosek oraz opłatę za wydanie zezwolenia (82 zł).

- Każdy wniosek jest rozpatrywany indywidualnie, a jego analiza obejmuje ocenę formalną i merytoryczną, w tym ocenę wystąpienia okoliczności, które warunkują możliwość wydania zgody na czynności zakazane względem gatunków podlegających ochronie. Zarówno termin, jak i warunki realizacji decyzji każdorazowo wskazywane są w treści rozstrzygnięcia – zaznacza pani rzecznik RDOŚ w Warszawie.

W wydanych decyzjach uwzględniane są m.in. terminy i okresy, w których można zniszczyć tamy bobrów. Działania należy prowadzić pod nadzorem przyrodniczym odpowiedniego specjalisty.

Po spełnieniu tych warunków, można legalnie usuwać tamy bobrów. Z uzyskanych przez nas informacji wynika, że w 2025 roku (do 15 listopada) do siedleckiego Wydziału Spraw Terenowych Regionalnej Dyrekcji Ochrony Środowiska w Warszawie wpłynęło 18 wniosków o decyzje zezwalające na uszkadzanie, niszczenie lub usuwanie bobrowych tam. Wszystkie wnioski zostały rozpatrzone pozytywnie.

**STANISŁAW JASTRZĘBSKI**

## KRONIKA POLICYJNA

### WYPADEK W BACZKACH

21 listopada w **Baczkach** (gm. **Łochów**) kierowca audi na łuku drogi z niewyjaśnionych przyczyn zjechał na przeciwległy pas ruchu, doprowadzając do zderzenia z volkswagenem, w którym podróżowało czworo pasażerów. Wszyscy uczestnicy zdarzenia trafili do szpitala.

### POTRĄCIŁ PIESZEGO

22 listopada w **Sadownem** kierujący oplem, w trakcie mijania się z innym pojazdem, potrącił pieszego idącego poboczem z prawej strony. 81-letni pieszy został przewieziony do szpitala.

### BYŁO ŚLISKO

23 listopada w miejscowości **Polków-Sagały** (gm. **Grębków**) mieszkaniec Warszawy kierując oplem, nie dostosował prędkości do warunków na drodze. Auto wpadło w poślizg i uderzyło w jadącego z przeciwka forda, którym podróżowało o 5 osób. W wyniku zderzenia pięcioro uczestników trafiło do szpitali.

### UDERZYŁ W DRZEWO

23 listopada w **Gałkach** (gm. **Grębków**) kierujący volkswagenem na zakręcie stracił panowanie nad pojazdem, zjechał z drogi i uderzył w drzewo. Kierowca doznał obrażeń i został przewieziony do szpitala. **(sej)**

O powiecie węgrowskim czytaj na str. 5, 7, 22

BIURA OGŁOSZEŃ
**WOK, ul. Mickiewicza 4a,** tel. 25 792 00 59
**SONEX AGD RTV,**
ul. Rynek Mariacki 1, tel. 25 792 25 84
**AVANS, ŁOCHÓW,** ul. 1 Maja 7, tel. 25 675 14 12

# „Królowa śniegu" w WOK

Przed rokiem odbyła się premiera spektaklu taneczno-teatralnego „Królowa śniegu" przygotowanego przez aktorów Dziecięcego i Młodzieżowego Teatru Amatorskiego w Węgrowie oraz tancerzy Formacji Tanecznej AVOCADO. Widowisko zachwyciło węgrowską publiczność. Na wszystkich spektaklach (a, licząc z premierą, było ich pięć) sala widowiskowa Węgrowskiego Ośrodka Kultury była wypełniona do ostatniego miejsca. Wiele osób żałowało, że nie mogło zobaczyć przedstawienia. Teraz nadarza się okazja.

Spektakl „Królowa śniegu" zostanie wystawiony w Węgrowskim Ośrodku Kultury w sobotę 6 grudnia o godz. 18 oraz w niedzielę 7 grudnia o godz. 16. Bilety (20 zł) można kupić w kasie WOK oraz na biletyna.pl/wegrow. Liczba miejsc ograniczona. **(sej)**

## Węgrów

# Koniec remontu

**Dobiegł końca remont Orlika przy ul. Powstańców w Węgrowie. Młodzież znów może tam grać w piłkę nożną.**

Na remont (dość kosztowny) wydano ponad 616 tys. zł. Ponad 267 tys. zł miasto pozyskało z Funduszu Rozwoju Kultury Fizycznej (dysponentem jest Minister Sportu i Turystyki), a prawie 350 tys. zł dołożyło z własnego budżetu.

Zakres zadania obejmował dokumentację projektową i kosztorysową i następujące prace: wymiana nawierzchni boiska piłkarskiego z trawy syntetycznej o wymiarach 30,0 x 62,0 m, modernizacja piłkochwytów oraz zakup nowego wyposażenia. Wykonawcą inwestycji była Firma KORTBUD **Janusza Gniado**.

Zdaniem burmistrza **Pawła Marcheli** modernizacja kompleksu sportowego Orlik przy ul. Powstańców przyczyni się do zwiększenia możliwości aktywnego spędzania czasu wolnego na wolnym powietrzu zarówno przez młodzież, jak i pozostałych mieszkańców. **(sej)**

## Gmina Liw

# Wyższy ekwiwalent dla strażaków

Rada Gminy Liw na ostatniej sesji (18 listopada) podwyższyła dotychczas obowiązujące stawki ekwiwalentu pieniężnego za udział akcjach i szkoleniach dla strażaków ratowników z jednostek OSP z gminy.

Jak wyjaśnił sekretarz Urzędu Gminy Liw **Bogusław Szymański**, zgodnie z ustawą rada co dwa lata powinna ustalać wysokość ekwiwalentu pieniężnego dla strażaków ochotników oraz kandydatów na strażaków.

– My taką uchwałę podjęliśmy w grudniu 2023 roku. Mijają dwa lata, więc teraz powinna zostać podjęta kolejna – stwierdził Bogusław Szymański. Dodał, że nowe stawki zostały ustalone na posiedzeniach komisji rady gminy i są nieznacznie wyższe od obecnych.

Radni jednomyślnie głosowali za uchwałą. Od 1 stycznia 2026 roku strażak ochotnik z OSP z terenu gminy będzie otrzymywał ekwiwalent w wysokości 24 zł za każdą rozpoczętą godzinę udziału w działaniu ratowniczym lub akcji ratowniczej (teraz to 22 zł) oraz – to nowość – również 24 zł za godzinę za działania zabezpieczenia obszaru chronionego właściwej jednostki ratowniczo-gaśniczej państwowej straży pożarnej określonego w powiatowym planie ratowniczym (dotyczy to OSP włączonych do Krajowego Systemu Ratowniczo-Gaśniczego). Za udział w szkoleniu lub ćwiczeniu strażak otrzyma 12 zł za godzinę (obecnie 11 zł).

Podwyższony został również (z 6 do 7 zł za godzinę) ekwiwalent pieniężny dla kandydata na strażaka ratownika, który uczestniczył w szkoleniu podstawowym przygotowującym do bezpośredniego udziału w działaniach ratowniczych. **(sej)**

## Łochów

# Setne urodziny pani Marianny

Mieszkanka gminy Łochów **Marianna Wasilewska** 14 listopada obchodziła 100. rocznicę urodzin. Z okazji tak pięknego jubileuszu panią Mariannę odwiedzili niecodzienni goście z życzeniami i kwiatami.

Wśród tych, którzy pamiętali o urodzinach pani Marianny, znaleźli się m.in. burmistrz Łochowa **Robert Gołaszewski**, zastępca burmistrza **Małgorzata Łotarska** (chrześniaczka pani Marianny), kierownik USC **Beata Kokosza** oraz kierownik siedleckiej delegatury MUW **Alicja Cichoń**. Przedstawiciele władz gminy Łochów złożyli Jubilatce życzenia urodzinowe w imieniu własnym i całej społeczności lokalnej oraz wręczyli list gratulacyjny, pamiątkowy grawer, kwiaty i kosz słodkości. Z kolei Alicja Cichoń, życząc pani Mariannie wszelkiej pomyślności, wręczyła Jubilatce list gratulacyjny od premiera, kwiaty i okolicznościowy upominek.

*Marianna Wasilewska ze swoją chrześniaczką Małgorzatą Łotarską.* fot. arch. UM w Łochowie

Marianna Wasilewska z domu Roguska urodziła się w Mołomotkach w gminie Repki. Potem przeprowadziła się do Łochowa, gdzie od młodych lat pracowała w fabryce. W Łochowie poznała przyszłego męża **Feliksa Wasilewskiego**, z którym wzięła ślub w 1960 roku. Małżonkowie przeżyli ze sobą 16 lat w związku małżeńskim. Doczekali się jednego syna Stanisława. Od 49 lat pani Marianna jest wdową.

Obecnie Jubilatka mieszka w miejscowości Baczki, pod opieką syna i synowej. Doczekała się 4 wnucząt i 2 prawnuków. Mimo zacnego wieku, cieszy się dobrym zdrowiem, a w tym wyjątkowym dniu ze wzruszeniem przyjmowała życzenia. **(sej)**

JK



eprasa.pl a0cc903975

# ODESZLI...

## USC w Garwolinie

*osoby, których akty zgonu zostały sporządzone od 17 do 21 listopada*

***Józefa Dziubak***, 95 lat
***Marianna Zając***
***Stefan Winiarek***, 76 lat
***Jerzy Piesio***, 74 lata
***Sylwester Odziemczyk***, 66 lat
***Zofia Młot***, 87 lat
***Karolina Mianowska***, 93 lata
***Adam Kuć***, 87 lat
***Józefa Domarecki***, 85 lat
***Emilia Kaczyńska***, 92 lata
***Remigiusz Maletka***, 75 lat
***Zenon Kondas***, 88 lat
***Halina Rodak***, 79 lat

## USC w Łosicach

*osoba, których akty zgonu zostały sporządzone od 17 do 21 listopada*

***Marta Osipiuk***, 87 lat
***Alicja Kowalczuk***, 79 lat
***Stanisława Hackiewicz***, 99 lat
***Teresa Wawryniuk***, 83 lata
***Agnieszka Mróz***, 60 lat

## Łuków

*osoby, których akty zgonu zostały sporządzone od 13 do 20 listopada*

***Leszek Bobruk***, 45 lat
***Stanisław Klewek***, 79 lat
***Elżbieta Osiak***, 50 lat
***Ryszard Kołodziejczyk***, 75 lat

## USC w Siedlcach

*osoby, których akty zgonu zostały sporządzone od 14 do 20 listopada*

***Wiesława Bartoszuk***, 62 lata
***Sławomir Kędzierski***, 65 lat
***Janusz Księżopolski***, 100 lat
***Zdzisław Adamiak***, 77 lat
***Jakub Kalicki***, 28 lat
***Józef Skórka***, 66 lat
***Lucyna Młynarz***, 92 lata
***Krzysztof Szczepaniak***, 54 lata
***Zdzisław Soszyński***, 91 lat
***Alicja Szlassa***, 88 lat
***Daniela Jałyńska***, 95 lat
***Cecylia Soczewka***, 83 lata
***Henryk Sobiech***, 90 lat
***Barbara Miadziółko***, 90 lat
***Marianna Grochowska***, 87 lat
***Agata Waszczuk***, 54 lata
***Zygmunt Więcławek***, 89 lat
***Danuta Furman***, 91 lat
***Zofia Stasiuk***, 91 lat
***Andrzej Kowalczuk***, 77 lat
***Wiesław Michalak***, 67 lat
***Waldemar Matwiejczuk***, 62 lata
***Danuta Stokowska***, 80 lat
***Wojciech Sikorski***, 84 lata
***Romuald Semeniuk***, 87 lat
***Wojciech Chibowski***, 56 lat
***Tadeusz Jedliński***, 85 lat
***Antoni Król***, 83 lata
***Stanisława Kosowska***, 75 lat
***Bogusława Gostołek***, 90 lat

## USC w Sokołowie Podlaskim

*osoby, których akty zgonu zostały sporządzone od 14 do 20 listopada*

***Eugeniusz Świnarski***, 70 lat
***Zofia Szykuć***, 84 lata
***Janusz Gontarz***, 69 lat
***Edmund Telakowski***, 85 lat
***Józef Litwiniak***, 71 lat
***Mariola Paczuska***, 46 lat
***Stanisław Pogorzelski***, 94 lata

# Powiat łosicki nocą

Zmierzch zapada wcześniej, wieczory i noce są coraz dłuższe. Co może zrobić artysta w takich okolicznościach przyrody? No cóż, na przykład użyć więcej czarnej farby. Albo zwiększyć czas naświetlania...

Starostwo w Łosicach właśnie ogłosiło konkurs artystyczny „Powiat łosicki nocą". - To doskonała okazja, aby spojrzeć na powiat łosicki z innej perspektywy: pełnej tajemnicy, nastroju i niezwykłego klimatu po zmroku – zachęcają organizatorzy. - Celem konkursu jest promocja walorów przyrodniczych, kulturowych i architektonicznych powiatu przez ukazanie go w nocnej scenerii.

Prace będą oceniane w czterech kategoriach wiekowych – od przedszkoli po osoby dorosłe. Każdy z uczestników może przysłać jedną pracę (szkoły i przedszkola mogą przesyłać prace zbiorczo, w dowolnej liczbie). W zależności od kategorii wiekowej mogą być to prace plastyczne, fotograficzne lub filmy (do 90 sekund).

***Odnawiany budynek przy ul. Szpitalnej po zmroku prezentuje się bardzo nastrojowo.*** fot. DK

Termin nadsyłania prac do starostwa to 15 grudnia. Regulamin konkursu i więcej informacji - na stronie internetowej powiatu łosickiego. **(DK)**

# Nielegalny hazard w Łochowie

Policjanci Wydziału Kryminalnego KPP w Węgrowie jednego dnia zlikwidowali dwa punkty nielegalnego hazardu w Łochowie.

Do ich likwidacji doszło 17 listopada. Policjanci weszli do wcześniej wytypowanych lokali i zabezpieczyli w sumie 17 automatów do gier. Zatrzymali też dwie osoby.

- W pierwszym z punktów policjanci ujawnili 9 automatów do gier i zatrzymali 51-letnią kobietę. W drugim zabezpieczono 8 urządzeń i zatrzymany został 32-letni mężczyzna – informuje asp. **Monika Księżopolska**, oficer prasowy KPP w Węgrowie. Zatrzymani usłyszeli zarzuty. Grozi im do 3 lat więzienia. **(sej)**

## Węgrów
# Kradli systematycznie

Policjanci z Wydziału Kryminalnego KPP w Węgrowie zatrzymali dwie osoby podejrzane o systematyczne kradzieże w jednym ze sklepów w mieście. Przedstawiono im zarzuty w ramach dwóch niezależnych postępowań.

Pierwsza sprawa dotyczy 38-letniego mężczyzny, który został zatrzymany w związku z serią kradzieży dokonanych przez niego w okresie kilkunastu dni. Jego łupem padł głównie alkohol, a łączna wartość skradzionego mienia została oszacowana na ponad 1700 zł. Druga sprawa dotyczy 40-letniej kobiety, która przez około miesiąc kradła artykuły spożywczo-przemysłowe. W tym przypadku straty poniesione przez właściciela przekroczyły 800 zł. W tej sprawie nie są wykluczone inne zatrzymania.

Podejrzani usłyszeli już zarzuty. Grozi im kara od 3 miesięcy do 5 lat więzienia. **(sej)**

## Dla rodziców i nauczycieli
# Nastolatek w kryzysie

**W czwartek, 27 listopada 2025 r. o godz. 9, w Łosickim Domu Kultury odbędzie się II Konferencja Zdrowia Psychicznego Dzieci i Młodzieży pod hasłem „Współczesny nastolatek w obliczu kryzysów".**

W programie konferencji przewidziano prezentacje i wystąpienia: „Symptomy zaburzeń a okres adolescencji" – lek. **Elżbieta Potocka-Korniluk** (adolescencja to dojrzewanie). „Dorastanie w cieniu algorytmów. Jak świat online i rewolucja AI kształtują emocje i relacje młodych ludzi" – **Marta Witkowska** i **Marcin Tomczyk**, Państwowy Instytut Badawczy NASK, „Zdrowie psychiczne nastolatków – narzędziownik" – mgr **Tomasz Bilicki**, „Lasoterapia – metoda wspierająca zdrowie i wszechstronny rozwój dzieci i młodzieży" – mgr **Marzena Żachowska**, oraz spotkanie autorskie z **Ewą Nowak**, autorką książki „Orkan depresja".

Organizatorami konferencji są: Poradnia Psychologiczno-Pedagogiczna w Łosicach, Gabinet Psychoterapeutyczny Przestrzeń, ŁDK oraz Powiatowe Stowarzyszenie Animatorów Kultury.

Jak informują organizatorzy, udział w konferencji jest bezpłatny, jednak obowiązuje wcześniejsza rejestracja. Formularz zgłoszenia pod adresem:konferencja-losice.pl. **(DK)**

# CO W KINACH

nove Siedlce kino · MAX FILM INSTYTUCJA FILMOWA

08-110 Siedlce, ul. Wiszniewskiego 4
tel. 025 640 77 66
www.novekino.pl

**REPERTUAR 28.11-4.12.2025r.**

| PREMIERY | | GODZINA I DATA SEANSU | | | | | | |
|---|---|---|---|---|---|---|---|---|
| TYTUŁ FILMU | CZAS TRWANIA | piątek | sobota | niedziela | poniedziałek | wtorek | środa | czwartek |
| MIKOŁAJ I EKIPA | 93 | | | | | | 13:00 | |
| ŚWIĘTA Z ASTRID LINDGREN | 53 | 13:30 | 13:30 | 13:30 | 13:30 | 13:30 | 13:30 | 13:30 |
| NORYMBERGA - NAPISY | 148 | 19:30 | 19:30 | 19:30 | 19:30 | 19:30 | 19:30 | 19:30 |
| PIERNIKOWE SERCE | 108 | 15:45<br>19:30 | 15:45<br>19:30 | 15:45<br>19:30 | 15:45<br>19:30 | 15:45<br>19:30 | 15:45<br>19:30 | 15:45<br>19:30 |

| POZOSTAŁE FILMY | | GODZINA I DATA SEANSU | | | | | | |
|---|---|---|---|---|---|---|---|---|
| TYTUŁ FILMU | CZAS TRWANIA | piątek | sobota | niedziela | poniedziałek | wtorek | środa | czwartek |
| ZWIERZOGRÓD 2 - DUBBING | 108 | 13:30<br>16:00<br>17:15<br>18:30 | 11:00<br>13:30<br>16:00<br>17:15<br>18:30 | 11:00<br>13:30<br>16:00<br>17:15<br>18:30 | 13:30<br>16:00<br>17:15<br>18:30 | 13:00<br>16:00<br>17:15<br>18:30 | 13:30<br>16:00<br>17:15<br>18:30 | 13:30<br>16:00<br>17:15<br>18:30 |
| ZWIERZAKI NA ZAKRĘCIE - DUBBING | 98 | | 11:30 | 11:30 | | | | |
| PSI PATROL. PIESKI RATUJĄ ŚWIĘTA - DUBBING | 68 | 12:15 | 12:15 | 12:15 | 12:15 | 12:15 | 12:15 | 12:15 |
| ROCZNICA - NAPISY | 112 | 20:35 | 20:35 | 20:35 | 20:35 | 20:35 | 20:35 | 20:35 |
| MINISTRANCI | 110 | 17:15<br>20:15 | 17:15<br>20:15 | 17:15<br>20:15 | 17:15<br>20:15 | 17:15<br>20:15 | 17:15<br>20:15 | 17:15<br>20:15 |
| DOM DOBRY | 108 | 15:00<br>18:00 | 15:00<br>18:00 | 15:00<br>18:00 | 15:00<br>18:00 | 15:00<br>18:00 | 15:00<br>18:00 | 15:00<br>18:00 |
| WICKED: NA DOBRE - DUBBING | 138 | 14:00 | 14:00 | 14:00 | 14:00 | 14:00 | 14:00 | 14:00 |
| UWIERZ W MIKOŁAJA 2 | 98 | 13:30 | 13:30 | 13:30 | 13:30 | 13:30 | | 13:30 |

KASA KINA CZYNNA 30 MINUT PRZED PIERWSZYM SEANSEM

eprasa.pl a0cc903975

# tygodnik SIEDLECKI

REKLAMA

26 listopada - 2 grudnia 2025 r. NR 47



OLGROS www.olgros.pl

OLEJ NAPĘDOWY
OLEJ OPAŁOWY
z dostawą do KLIENTA

SPRZEDAŻ PALIW I ZBIORNIKÓW
609 980 480 • 609 737 600

BUDEXPOL S.J. rok założenia 1992
25-632-96-37
25-621-07-26
Iganie Stare ul. Topolowa 4 - na tyłach stacji ORLEN

PROMOCYJNE RABATY:

do 14 grudnia 2025r. 50% ~~do 44%~~ na okna avante® okna

do 19 stycznia 2026r. 30% na okna drewniane, drewniano-aluminiowe SOKÓŁKA® OKNA I DRZWI

www.budexpol.siedlce.pl

HURTOWNIA TANK-OL

- oleje i smary
- filtry i tłumiki
- łożyska i uszczelniacze
- części do koparek i ładowarek
- stacja paliw - najniższe ceny
- oleje do ciągników i maszyn rolniczych

ZARABIANIE PRZEWODÓW HYDRAULICZNYCH

Siedlce ul. Brzeska 102F tel. 25 633 02 82

czynne 6.00-21.00 www.tank-ol.pl

ŻWIR BETON BET-TRANS LEWCZUK

WYROBY BETONOWE

- roboty ziemne
- żwiry i piaski płukane
- ziemia ogrodowa
- rozbiórki, wywóz

Siedlce, ul. Brzeska 102J, tel. 644 03 61, kom. 600 665 050, 602 464 326

www.Leren.pl
biuro@leren.pl
tel. 880 323 879
Domanice k. Siedlec

Profesjonalne ocieplanie budynków pianką poliuretanową

Masz starą wełnę na poddaszu? My ją zastąpimy pianą

Podnoszenie podłogi

Podnosimy zapadnięte podłogi posadzki hale

podnoszenie podłogi

DAR-PLAST

OKNA i DRZWI

żaluzje, rolety, verticale, parapety, bramy

Siedlce, ul. Warszawska 55,
Węgrów, ul. Przemysłowa 1,
Żelków-Kolonia, ul. Porzeczkowa 1,
tel. 608 650 892


## Gdzie nadać ogłoszenie do „TS”?

- **Siedlce**
  - Biuro Ogłoszeń „TS”, ul. Armii Krajowej 11, tel. 25 633 05 05
  - DomTel, ul. Wałowa 9, tel. 25 740 20 20
  - SONEX AGD RTV, ul. 3 Maja 53, tel. 25 633 36 78
- **Łosice**
  ŁDK, ul. Piłsudskiego 4, tel. 83 357 34 23, 357 33 25
- **Łuków**
  Punkt Kurierski „Pakersi”, ul. Browarna 35/1,
- **Mrozy,** Kiosk „Mrozer”, ul. Armii Krajowej 6
- **Węgrów**
  SONEX AGD RTV, ul. Rynek Mariacki 1, tel. 25 792 25 84
- **Łochów,** PHU Migael, ul. 1 Maja 7
- **Biała Podlaska**
  ul. Warszawska 15, tel. 83 344 75 57
- **Międzyrzec Podlaski**
  ul. Targowa 8, Agencja PKO, tel. 83 343 72 13
- **Ostrów Mazowiecka**
  pl. ks. Anny Mazowieckiej 6, tel. 29 642 80 34
  e-mail: reklama@w-ostrowi.pl


P.H.U. węgl bud MATERIAŁY BUDOWLANE – WĘGIEL

Semmelrock stein+design
kostka brukowa,
– żwir
– piach
– ziemia ogrodowa
YTONG
SOLBET CEMEX
Transport z rozładunkiem
www.weglobud-siedlce.pl

SIEDLCE, ul. Poniatowskiego 81
tel. 25 644 08 63

Osiedle „Przy Lesie”
Siedlce ul. Poziomkowa
zadzwoń na: 604-089-384 602-675-396
INWESTOR: P.H.U. węgl bud www.weglobud-siedlce.pl

SPRZEDAŻ PALIW
tel. +48 600 057 882, 602 561 678
KARES PALIWA
Węgrów, ul. Gajowa 14, e-mail: info@kares-paliwa.pl

ŻAR
SIEDLCE
ul. Sokołowska 159A
tel. 25 644 29 12
e-mail: biuro@petrozar.pl
paliwa hurt-detal
fotowoltaika
karty flotowe
zbiorniki
kom. 600 200 190

HALE PRZEMYSŁOWE
PIECZARKARNIE
KURNIKI
OBUDOWY Z PŁYT WARSTWOWYCH
MALOWANIE KOROZYJNE I OGNIOCHRONNE
SPAWANIE
WYNAJEM SPRZĘTU BUDOWLANEGO
UNOSTAL KONSTRUKCJE STALOWE
ul. Wiśniowa 4, Żelków - Kolonia 602 111 200

BETONIARNIA SED-BUD CHROMIŃSKI
508 374 750
605 419 891
660 770 703
08-110 Siedlce
ul. Brzeska 116
www.sedbud.siedlce.pl
BETON
ŻWIR
WYROBY BETONOWE


eprasa.pl a0cc903975

# Konsultacje społeczne projektu zmiany Gminnego Programu Rewitalizacji Gminy Zbuczyn

1. Uprzejmie informujemy, że od dnia **27.11.2025 r. do dnia 5.01.2026 r.** przeprowadzone zostaną konsultacje społeczne zmiany projektu Gminnego Programu Rewitalizacji Gminy Zbuczyn na lata 2025-2030. Konsultacje zostaną przeprowadzone w następujących formach:
   1) zbierania uwag w postaci papierowej lub elektronicznej poprzez wypełnienie formularza dostępnego w Urzędzie Gminy Zbuczyn oraz na stronie internetowej www.zbuczyn.eu i w BIP www.bip.zbuczyn.pl;
   2) otwartego spotkania w formie on-line dla interesariuszy procesu rewitalizacji, które odbędzie się w dniu **16 grudnia 2025 r. o godz. 14:00** pod linkiem opublikowanym na stronie internetowej https://zbuczyn.eu/konsultacje-spoleczne;
   3) wypełnienia elektronicznego formularza ankiety dostępnej na stronie internetowej gminy www.zbuczyn.eu i w BIP www.bip.zbuczyn.pl;
   4) ustnie do protokołu w siedzibie Urzędzie Gminy Zbuczyn, pokój nr 23.
2. Wypełnione formularze można dostarczyć:
   1) za pośrednictwem poczty elektronicznej na adres michal.kowal@zbuczyn.pl;
   2) drogą korespondencyjną na adres: Urząd Gminy Zbuczyn, ul. Jana Pawła II 1; 08-106 Zbuczyn;
   3) osobiście do Urzędu Gminy Zbuczyn, ul. Jana Pawła II 1; 08-106 Zbuczyn, w godzinach pracy Urzędu;
   4) poprzez wypełnienie formularza uwag on-line, dostępnego na stronie internetowej https://zbuczyn.eu/konsultacje-spoleczne/;
   5) podczas spotkania konsultacyjnego w dniu 16 grudnia 2025 r.
3. Projekt zmiany Gminnego Programu rewitalizacji dostępny jest na stronie internetowej www.zbuczyn.eu i w BIP www.bip.zbuczyn.pl

625-1p

# Burmistrz Miasta Węgrowa

informuje, że na tablicy ogłoszeń Urzędu Miejskiego w Węgrowie, ul. Rynek Mariacki 16 został wywieszony na okres 21 dni, tj. od 26.11.2025 r. do 17.12.2025 r., a także zamieszczony na stronie internetowej Urzędu Miejskiego w Węgrowie i w Biuletynie Informacji Publicznej **wykaz nieruchomości położonych w Węgrowie, przeznaczonych do oddania w dzierżawę, obejmujący działki oznaczone w ewidencji gruntów nr 5764/55, 5764/56, 5764/62, 5877/3 oraz 5930/4 (część)**. 621-1p

# OGŁOSZENIE BURMISTRZA MIASTA I GMINY ŁOSICE
## o rozpoczęciu konsultacji społecznych dotyczących projektu

Na podstawie art. 8e, art. 8h, art. 8i, art. 8j oraz 17 pkt 11 i pkt 13 w związku z art. 27 ustawy z dnia 27 marca 2003 r. o planowaniu i zagospodarowaniu przestrzennym (Dz.U. z 2024 r. poz. 1130 z późn. zm.), zwanej dalej *ustawą* oraz Uchwały Nr V/21/24 Rady Miasta i Gminy Łosice z dnia 19 sierpnia 2024 r. w sprawie przystąpienia do sporządzenia miejscowego planu zagospodarowania przestrzennego obszaru obejmującego działkę
o nr ew. 715 położoną w mieście Łosice

**zawiadamiam**

**o rozpoczęciu konsultacji społecznych dotyczących projektu miejscowego planu zagospodarowania przestrzennego obszaru obejmującego działkę o nr ew. 715 położoną w mieście Łosice, które będą prowadzone w terminie od dnia 26 listopada 2025 r. do dnia 29 grudnia 2025 r.**

Zgodnie z art. 8i *ustawy* **konsultacje społeczne prowadzone będą w następujących formach**:
- **zbieranie uwag od dnia 26 listopada 2025 r. do dnia 29 grudnia 2025 r.**;
- **spotkanie otwarte** poprzedzone prezentacją projektu miejscowego planu zagospodarowania przestrzennego, które odbędzie się **w dniu 4 grudnia 2025 r. o godzinie 15:30 w Sali konferencyjnej Urzędu Miasta i Gminy w Łosicach, ul. Marszałka Piłsudskiego 6**;
- **dyżury projektanta odbędą się w Sali konferencyjnej Urzędu Miasta i Gminy w Łosicach, ul. Marszałka Piłsudskiego 6 w dniach: 5 grudnia 2025 r. w godz. 15:30 – 17:30 oraz 19 grudnia 2025 r. w godz. 15:30 – 17:30**.

Projekt miejscowego planu zagospodarowania przestrzennego podczas trwania konsultacji społecznych zostanie udostępniony do wglądu w siedzibie Urzędu Miasta i Gminy w Łosicach, ul. Marszałka Piłsudskiego 6 oraz w Biuletynie Informacji Publicznej na stronie podmiotowej Urzędu Miasta i Gminy w Łosicach pod adresem: https://bip.gminalosice.pl/.
Interesariusze mogą składać uwagi do wyżej wymienionego projektu miejscowego planu zagospodarowania przestrzennego. Uwagi mogą być wnoszone w terminie trwania konsultacji społecznych, tj. **od dnia 26 listopada 2025 r. do dnia 29 grudnia 2025 r.**
Zgodnie z art. 8g ust. 1 *ustawy* **uwagi do projektu miejscowego planu zagospodarowania przestrzennego** składa się na piśmie utrwalonym w postaci papierowej lub elektronicznej, w tym za pomocą środków komunikacji elektronicznej, w szczególności poczty elektronicznej, **na formularzu w postaci papierowej lub w formie dokumentu elektronicznego zgodnym ze wzorem stanowiącym załącznik do rozporządzenia Ministra Rozwoju i Technologii z dnia 13 listopada 2023 r. w sprawie wzoru formularza pisma dotyczącego aktu planowania przestrzennego** (Dz.U. z 2023 r. poz. 2509).

Adresy doręczeń:
- **elektroniczna skrzynka podawcza ePUAP**; /5281xsgcdg/skrytka
- **adres e-mail:** sekretariat@gminalosice.pl;
- **platforma e-Doręczenia**; AE:PL-21879-58438-WUADI-37
- **osobiście** w sekretariacie Urzędu Miasta i Gminy w Łosicach;
- **pocztą na adres:** Urząd Miasta i Gminy w Łosicach, ul. Marszałka Piłsudskiego 6, 08 – 200 Łosice.

**Wzór formularza**, o którym mowa powyżej, dostępny jest:
- na stronach internetowych: Urzędu Miasta i Gminy w Łosicach (https://gminalosice.pl/) oraz Biuletynu Informacji Publicznej Urzędu Miasta i Gminy w Łosicach (https://bip.gminalosice.pl/) w zakładce *Planowanie przestrzenne*;
- na stronie internetowej Ministerstwa Rozwoju i Technologii (https://www.gov.pl/web/rozwoj-technologia/formularz-pisma-dotyczacego-aktu-planowania-przestrzennego);
- w sekretariacie (pokój nr 20) oraz w pokoju nr 26 w Urzędzie Miasta i Gminy w Łosicach, ul. Marszałka Piłsudskiego 6, 08 – 200 Łosice.

Stosownie do art. 8g ust. 2 *ustawy* **składający uwagę do projektu miejscowego planu zagospodarowania przestrzennego podaje swoje imię i nazwisko albo nazwę, adres zamieszkania albo siedziby oraz adres poczty elektronicznej, o ile taki posiada, a także wskazuje, czy jest właścicielem lub użytkownikiem wieczystym nieruchomości objętej uwagą**.
Może podać dodatkowe dane do kontaktu, takie jak adres do korespondencji lub numer telefonu.
Organem właściwym do rozpatrzenia uwag jest Burmistrz Miasta i Gminy Łosice. Informuję, iż **uwagi złożone po upływie terminu, o którym mowa powyżej, pozostawia się bez rozpatrzenia**.

**/-/ Burmistrz Miasta i Gminy Łosice**
**Mariusz Kucewicz**

**KLAUZULA INFORMACYJNA DOTYCZĄCA PRZETWARZANIA DANYCH OSOBOWYCH**

Zgodnie z art. 13 ust. 1 i 2 Rozporządzenia Parlamentu Europejskiego i Rady (UE) 2016/679 z dnia 27 kwietnia 2016 r. w sprawie ochrony osób fizycznych w związku z przetwarzaniem danych osobowych i w sprawie swobodnego przepływu takich danych oraz uchylenia dyrektywy 95/46/WE (ogólne rozporządzenie o ochronie danych) (Dz.U.UE.L. z 2016r. Nr 119, s.1 ze zm.) zwanego dalej *RODO* informuję, iż:
1. Administratorem Pani/Pana/Państwa danych osobowych jest Burmistrz Miasta i Gminy Łosice, ul. Marszałka Piłsudskiego 6, 08 – 200 Łosice, tel. 83 306 88 21.
2. Administrator wyznaczył Inspektora Ochrony Danych, z którym mogą się Państwo kontaktować we wszystkich sprawach dotyczących przetwarzania danych osobowych za pośrednictwem adresu email: inspektor@cbi24.pl lub pisemnie na adres Administratora.
3. Pani/Pana/Państwa dane osobowe będą gromadzone i przetwarzane w celu realizacji procedury planistycznej dotyczącej sporządzenia miejscowego planu zagospodarowania przestrzennego obszaru obejmującego działkę o nr ew. 715 położoną w mieście Łosice zgodnie ze złożonym wnioskiem na podstawie art. 6 ust. 1 lit. c RODO tj. w celu realizacji obowiązku prawnego nałożonego na Administratora w związku z ustawą z dnia 27 marca 2003r. o planowaniu i zagospodarowaniu przestrzennym.
4. Podanie danych jest konieczne dla realizacji celów, dla których dane są zbierane. Brak podania wymaganych danych uniemożliwi realizację celów, dla których są zbierane.
5. W związku z przetwarzaniem danych w celach wskazanych w pkt 3 Pani/Pana/Państwa dane osobowe mogą być udostępniane innym odbiorcom lub kategoriom odbiorców danych osobowych. Odbiorcami Pani/Pana/Państwa danych osobowych są podmioty uprawnione do ujawnienia im danych na podstawie przepisów prawa, podmioty realizujące świadczenie usług dla administratora (wykonawca projektu miejscowego planu zagospodarowania przestrzennego) oraz operator pocztowy lub osoba uprawniona do odbioru dokumentów.
6. Pani/Pana/Państwa dane osobowe będą przechowywane przez okres realizacji procedury planistycznej, a następnie przez okresy wskazane w przepisach prawa obejmujących ustawę z dnia 14 lipca 1983 r. o narodowym zasobie archiwalnym i archiwach (Dz.U. z 2020 r. poz. 164 z późn. zm.), w tym rozporządzenie Prezesa Rady Ministrów z dnia 18 stycznia 2011 r. w sprawie instrukcji kancelaryjnej, jednolitych rzeczowych wykazów akt oraz instrukcji w sprawie organizacji i zakresu działania archiwów zakładowych (Dz.U. z 2011 r. Nr 14, poz. 67 z późn. zm.). tj. 50 lat.
7. W związku z przetwarzaniem danych osobowych przysługuje Pani/Panu/Państwu prawo dostępu do danych osobowych, ich sprostowania, usunięcia lub ograniczenia przetwarzania, prawo do wniesienia sprzeciwu wobec dalszego przetwarzania danych oraz prawo do przenoszenia danych – o ile inne przepisy prawa nie uniemożliwiają administratorowi realizacji tych celów.
8. W związku z przetwarzaniem danych osobowych, uzyskanych w toku prowadzenia postępowania dotyczącego sporządzania miejscowego planu zagospodarowania przestrzennego obszaru obejmującego działkę o nr ew. 715 położoną w mieście Łosice, prawo, o którym mowa w art. 15 ust. 1 lit. g *RODO* przysługuje, jeżeli nie wpływa na ochronę praw i wolności osoby, od której dane te pozyskano.
9. Wystąpienie z żądaniem ograniczenia przetwarzania danych osobowych, nie wpływa na przebieg i wynik postępowania dotyczącego sporządzenia miejscowego planu zagospodarowania przestrzennego.
10. W związku z przetwarzaniem danych osobowych przysługuje prawo wniesienia skargi do organu nadzorczego tj. Prezesa Urzędu Ochrony Danych Osobowych (ul. Stawki 2, 00-193 Warszawa), w przypadku uznania, że przetwarzanie danych osobowych narusza przepisy *RODO*.
11. Podanie danych osobowych jest wymogiem ustawowym. Osoba, której dane dotyczą, jest zobowiązana do ich podania.
12. Państwa dane osobowe nie będą przekazywane poza Europejski Obszar Gospodarczy (obejmujący Unię Europejską, Norwegię, Liechtenstein i Islandię).
13. Dane osobowe nie będą przetwarzane w sposób zautomatyzowany, w tym również w formie profilowania.

# OBWIESZCZENIE STAROSTY ŁOSICKIEGO
## z dnia 21 listopada 2025 r.

Na podstawie art. art. 11f ust. 3 ustawy z dnia 10 kwietnia 2003 r. o szczególnych zasadach przygotowania i realizacji inwestycji w zakresie dróg publicznych /jednolity tekst ustawy: Dz. U. z 2024 r. poz. 311/ oraz art. 49 ustawy z dnia 14 czerwca 1960 r. – Kodeks postępowania administracyjnego /jednolity tekst ustawy: Dz.U. z 2024 r. poz. 572, ze zm/

**zawiadamiam,**

iż na wniosek Burmistrza Miasta i Gminy Łosice została wydana w dniu 21.11.2025r. decyzja Nr 258.2025, znak: AB.6740.196.2025 zezwalająca na realizację inwestycji drogowej pod nazwą:

**„Modernizacja dróg dojazdowych do wsi Rudnik – Rozbudowa drogi gminnej nr 200734W ul. Polna w Łosicach"**

**Teren inwestycji obejmuje działki:**
Jednostka ewidencyjna 141002_4 Miasto Łosice
Obręb 0001 Łosice
dz. nr 1322, 383
Obręb 0013 Rudnik
dz. nr 361, 438/2
**w tym działki do wywłaszczenia pod pas drogowy:**
Obręb 0013 Rudnik
dz. nr 361/1, powstała z podziału dz. nr 361,
**działki, z których korzystanie będzie ograniczone:**
Obręb 0001 Łosice
dz. nr 383
Obręb 0013 Rudnik
dz. nr 438/2
Od decyzji o zezwoleniu na realizację inwestycji drogowej służy stronom prawo odwołania do Wojewody Mazowieckiego za pośrednictwem Starosty Łosickiego w terminie 14 dni od daty odbioru niniejszego zawiadomienia.
Zgodnie z art. 10 § 1 oraz art. 49 KPA strony mogą zapoznać się z aktami sprawy i treścią decyzji Nr 176.2025 z dnia 28.07.2025 r. w siedzibie Starostwa Powiatowego w Łosicach ul. Narutowicza 6, 08-200 Łosice – pokój nr 32 lub 33, w dni pracy urzędu, w godz. 7.30-15.30, w terminie 14 dni od daty ogłoszenia.

**Starosta Łosicki**
**Bożena Niedzielak**

# OBWIESZCZENIE STAROSTY ŁOSICKIEGO
## z dnia 21 listopada 2025 r.

Na podstawie art. art. 11f ust. 3 ustawy z dnia 10 kwietnia 2003 r. o szczególnych zasadach przygotowania i realizacji inwestycji w zakresie dróg publicznych /jednolity tekst ustawy: Dz. U. z 2024 r. poz. 311/ oraz art. 49 ustawy z dnia 14 czerwca 1960 r. – Kodeks postępowania administracyjnego /jednolity tekst ustawy: Dz.U. z 2024 r. poz. 572, ze zm/

**zawiadamiam,**

iż na wniosek Zarządu Powiatu Łosickiego została wydana w dniu 21.11.2025 r. decyzja Nr 259.2025, znak: AB.6740.227.2025 zezwalająca na realizację inwestycji drogowej pod nazwą:

**„Budowa drogi powiatowej Nr 2049W od drogi krajowej Nr 19 na odcinku w msc. Dzięcioły"**

**Teren inwestycji obejmuje działki:**
Jednostka ewidencyjna 141002_5 Gmina Łosice
Obręb 0006 Dzięcioły:
dz. nr 130, 131/2, 162, 387/4, 129, 161/2, 161/4, 220/1, 232/1, 82, 141

**w tym działki do wywłaszczenia pod pas drogowy:**
Obręb 0006 Dzięcioły
dz. nr 129/2, powstała z podziału dz. nr 129,
dz. nr 220/3, powstała z podziału dz. nr 220/1,
dz. nr 161/6, powstała z podziału dz. nr 161/2,
dz. nr 161/8, powstała z podziału dz. nr 161/4,
dz. nr 232/3, powstała z podziału dz. nr 232/1,

**działki, z których korzystanie będzie ograniczone:**
Obręb 0006 Dzięcioły
dz. nr 82, 141.
Od decyzji o zezwoleniu na realizację inwestycji drogowej służy stronom prawo odwołania do Wojewody Mazowieckiego za pośrednictwem Starosty Łosickiego w terminie 14 dni od daty odbioru niniejszego zawiadomienia.
Zgodnie z art. 10 § 1 oraz art. 49 KPA strony mogą zapoznać się z aktami sprawy i treścią decyzji Nr 176.2025 z dnia 28.07.2025 r. w siedzibie Starostwa Powiatowego w Łosicach ul. Narutowicza 6, 08-200 Łosice – pokój nr 32 lub 33, w dni pracy urzędu, w godz. 7.30-15.30, w terminie 14 dni od daty ogłoszenia.

**Starosta Łosicki**
**Bożena Niedzielak**



eprasa.pl a0cc903975

## OGŁOSZENIE WÓJTA GMINY ZBUCZYN

Działając na podst. art. 17 ust. 2 pkt 1 ustawy z dnia 9 października 2015 r. o rewitalizacji, Wójt Gminy Zbuczyn zawiadamia o podjęciu przez Radę Gminy Zbuczyn uchwały nr XXIII/184/2025 z dnia 24 listopada 2025 r. w sprawie przystąpienia do zmiany Gminnego Programu Rewitalizacji Gminy Zbuczyn na lata 2025-2030.

Ww. uchwała opublikowana została na stronie Biuletynu Informacji Publicznej Gminy Zbuczyn oraz na tablicy ogłoszeń w siedzibie Urzędu Gminy Zbuczyn przy ul. Jana Pawła II 1 w Zbuczynie.

626-1p

RENTY / EMERYTURY

Odzyskujemy renty rodzinne, renty z tytułu niezdolności do pracy, emerytury, zaległe wynagrodzenia.

MOŻEMY CI POMÓC:

ul. Kazimierzowska 122
Siedlce
(naprzeciwko sądu)

ZADZWOŃ: 25 740 99 97 Dyskrecja GWARANTOWANA!

PRAWO SPADKOWE

- Dziedziczenie
- Testamenty
- Zachowki
- Nabycie spadku

ul. Kazimierzowska 122
Siedlce
(naprzeciwko sądu)

ZADZWOŃ: 25 740 99 97 Dyskrecja GWARANTOWANA!

# DECYZJA

Na podstawie art. 8 ust.1 ustawy z dnia 29 czerwca 1963 r. o zagospodarowaniu wspólnot gruntowych (Dz. U. z 2025 r., poz. 1454) oraz art. 104 ustawy z dnia 14 czerwca 1960 r. Kodeks postępowania administracyjnego (Dz.U. z 2024 r., poz. 572 z późn.zm.), po wszczęciu postępowania na wniosek Wójta Gminy Trzebieszów,

**o r z e k a m:**

uznać za **mienie gromadzkie** nieruchomości położone w obrębie **0014 Kisielsk, gm. Stoczek Łukowski,** oznaczone w ewidencji gruntów i budynków jako działki nr: **335, 103.**

**Uzasadnienie**

Starosta Łukowski na wniosek Wójta Gminy Stoczek Łukowski wszczął postępowanie do nieruchomości położonych w obrębie ewidencyjnym Kisielsk, oznaczonych jako działki nr: 335, 103, celem ustalenia, czy na podstawie ustawy z 29 czerwca 1963 r. o zagospodarowaniu wspólnot gruntowych (Dz. U. z 2025 r., poz. 1454) stanowiły mienie gromadzkie.

Na podstawie art. 8 ust. 1 i 6 przywołanej ustawy starosta ustala, stosownie do art. 1 i 3, które nieruchomości stanowią wspólnotę gruntową bądź mienie gromadzkie. Decyzję o uznaniu za mienie gromadzkie wydaje się, biorąc pod uwagę stan nieruchomości istniejący w dacie wejścia w życie ustawy w dniu 5 lipca 1963 r. Ma ona charakter deklaratoryjny, co oznacza, że rozstrzygnięcie wydane w trybie art. 8 ust. 1 poświadcza jedynie stan prawny nieruchomości istniejący w dniu wejścia w życie ustawy.

Rozpatrując przedmiotowy wniosek, organ ustalił, co następuje. Działki objęte wnioskiem położone w obrębie ewidencyjnym Kisielsk w rejestrze do założenia ewidencji gruntów sporządzonym w dniu 31.12.1964 r. wpisane zostały pod poz. Rejestrową 121 na str. 78-79, dla których jako władającego gruntem wpisano „Prezydium Pow. Rady Narodowej Wydział Dróg Lokalnych – drogi gminne" „Urząd Miasta i Gminy Stoczek Łukowski", wykazano jako „drogi". Aktualnie w ewidencji gruntów widnieje zapis „Gmina Stoczek Łukowski władanie na zasadach samoistnego posiadania". Działki te, jak wynika z oświadczeń świadków, (protokoły przesłuchań w aktach sprawy), od zawsze jak pamiętają, wskazując już na lata pięćdziesiąte i sześćdziesiąte XX wieku, stanowiły ogólnodostępne dobro służące wszystkim mieszkańcom wsi.

Rozstrzygnięcie przedmiotowej sprawy może nastąpić w oparciu o przepisy ustawy z dnia 29 czerwca 1963 r. (t.j. Dz. U. z 2025, poz. 1454). Zgodnie z art. 8 ust. 1 powołanej ustawy starosta wydaje decyzję o ustaleniu, czy grunty objęte wnioskiem stanowią mienie gromadzkie. Oprócz wspólnot gruntowych określonych w art. 1 ww. ustawy, zagospodarowaniu w trybie i na zasadach określonych w ustawie podlegają także nieruchomości rolne, leśne i obszary wodne stanowiące mienie gromadzkie w rozumieniu przepisów o zarządzie takim mieniem, jeżeli przed dniem wejścia w życie ustawy były faktycznie użytkowane wspólnie przez mieszkańców wsi. Definicja mienia gromadzkiego, którego dotyczy ustawa o zagospodarowaniu wspólnot gruntowych, znajduje się w przepisach rozporządzenia Rady Ministrów z dnia 29 listopada 1962 r. w sprawie zarządu mieniem gromadzkim oraz trybu jego zbywania (Dz. U. z 1962 r. nr 64, poz. 303). I tak zgodnie z §1 przez mienie gromadzkie należy rozumieć mienie, które do dnia wejścia w życie ustawy z dnia 25.09.1954 r. o reformie podziału administracyjnego wsi i powołaniu gromadzkich rad narodowych (Dz. U. nr 43, poz.191) stanowiło majątek dawnych gromad jako majątek gromadzki, dobro gromady oraz inne prawa majątkowe, zaś przez dawne gromady – należy rozumieć gromady istniejące do dnia wejścia w życie powołanych przepisów ustawy.

Gromady pod rządami ustawy z dnia 23.03.1933 r. o częściowej zmianie samorządu terytorialnego nie były jednostkami samorządu terytorialnego, posiadały jednak osobowość prawną i były podmiotami majątku i dobra gromadzkiego. Ustawa z dnia 20 marca 1950 r. o terenowych organach jednolitej władzy państwowej w art. 1 wprowadziła system jednolitej władzy państwowej, powołała rady narodowe jako organy tejże władzy i zniosła związki samorządu terytorialnego (art. 32 ust. 2). Majątek dotychczasowych związków samorządu terytorialnego z mocy prawa stał się majątkiem państwa (art. 32, ust. 2). Jednakże skutki prawne takiego rozwiązania nie dotyczyły majątku dawnych gromad.

Dla omawianej kwestii skutki prawne wyniknęły z ustawy z dnia 25.09.1954 r. o reformie podziału administracyjnego wsi i powołaniu gromadzkich rad narodowych. W miejsce dotychczasowych gmin i gromad utworzono nowe gromady jako jednostki podziału administracyjnego wsi, zaś gromadzkie rady narodowe stały się organami władzy państwowej w gromadach. W wydanym na podstawie delegacji wynikającej z ww ustawy rozporządzeniu Rady Ministrów z dnia 10.06.1957 r. w sprawie zbywania nieruchomości wchodzących w skład majątku i dobra dawnych gromad (Dz. U. Nr 49, poz. 237) majątek i dobro gromadzkie traktowano jako własność państwa.

Grunty objęte wnioskiem, jak wynika z oświadczeń mieszkańców wsi, miały i mają charakter użyteczności publicznej. Stan taki istniał w dacie wejścia w życie ustawy z dnia 29.06.1963 r. o zagospodarowaniu wspólnot gruntowych, tj. w dniu 5 lipca 1963 r., stąd też biorąc powyższe pod uwagę, należało orzec jak w sentencji.

Zgodnie z art. 8 ust. 1 i ust. 6 ustawy z dnia 29 czerwca 1963 r. o zagospodarowaniu wspólnot gruntowych decyzja niniejsza ma charakter deklaratoryjny i potwierdza jedynie stan prawny nieruchomości istniejący w dniu wejścia w życie powołanej wyżej ustawy. Decyzję podaje się do wiadomości w sposób zwyczajowo przyjęty w danej miejscowości oraz ogłasza, wywieszając w Urzędzie Gminy oraz w Starostwie Powiatowym przez okres 14 dni, a także zamieszcza się w Biuletynie Informacji Publicznej gminy i powiatu oraz w prasie lokalnej.

**Pouczenie**

Od decyzji niniejszej służy odwołanie do Wojewody Lubelskiego za pośrednictwem Starosty Łukowskiego w terminie 14 dni od daty jej doręczenia. Zgodnie z art. 49 k.p.a. doręczenie uważa się za dokonane po upływie 14 dni od dnia publicznego ogłoszenia.

Na podstawie art. 127a K.p.a. w trakcie biegu terminu do wniesienia odwołania strona może zrzec się prawa do wniesienia odwołania w formie oświadczenia złożonego wobec organu administracji publicznej, który wydał decyzję. Z dniem doręczenia organowi administracji publicznej oświadczenia o zrzeczeniu się prawa do wniesienia odwołania przez ostatnią ze stron postępowania decyzja staje się ostateczna i prawomocna.

*Decyzja niniejsza nie podlega opłacie skarbowej – na podstawie art.7 pkt 3 ustawy z dnia 16 listopada 2006 r. o opłacie skarbowej (tj. Dz. U. z 2025 r., poz. 1154).*

**STAROSTA ŁUKOWSKI**
**(-) Dariusz Szustek**

# DECYZJA

Na podstawie art. 8 ust.1 ustawy z dnia 29 czerwca 1963 r. o zagospodarowaniu wspólnot gruntowych (Dz. U. z 2025 r., poz. 1454) oraz art. 104 ustawy z dnia 14 czerwca 1960 r. Kodeks postępowania administracyjnego (Dz.U. z 2024 r., poz. 572 z późn.zm.), po wszczęciu postępowania na wniosek Wójta Gminy Trzebieszów,

**o r z e k a m:**

uznać za **mienie gromadzkie** nieruchomości położone w obrębie **0015 Szaniawy Poniaty, gm. Trzebieszów,** oznaczone w ewidencji gruntów i budynków jako działki nr: **340, 370, 371, 602.**

**Uzasadnienie**

Starosta Łukowski na wniosek Wójta Gminy Trzebieszów wszczął postępowanie do nieruchomości położonych w obrębie ewidencyjnym Szaniawy Poniaty, oznaczonych jako działki nr: 340, 370, 371, 602, celem ustalenia, czy na podstawie ustawy z 29 czerwca 1963 r. o zagospodarowaniu wspólnot gruntowych (Dz. U. z 2025 r., poz. 1454) stanowiły mienie gromadzkie.

Na podstawie art. 8 ust. 1 i 6 przywołanej ustawy starosta ustala, stosownie do art. 1 i 3, które nieruchomości stanowią wspólnotę gruntową bądź mienie gromadzkie. Decyzję o uznaniu za mienie gromadzkie wydaje się, biorąc pod uwagę stan nieruchomości istniejący w dacie wejścia w życie ustawy w dniu 5 lipca 1963 r. Ma ona charakter deklaratoryjny co oznacza, że rozstrzygnięcie wydane w trybie art. 8 ust. 1 poświadcza jedynie stan prawny nieruchomości istniejący w dniu wejścia w życie ustawy.

Rozpatrując przedmiotowy wniosek, organ ustalił, co następuje. Działki objęte wnioskiem położone w obrębie ewidencyjnym Szaniawy Poniaty w rejestrze do założenia ewidencji gruntów założonym w dniu 28.04.1966 r. wpisane zostały pod poz. rejestrową 4 na str. 8-9, dla których jako władającego gruntem wpisano „grunty gromadzkie", wykazano jako „pastwiska naturalne" i „nieużytki". W rejestrze gruntów założonym w roku 1977 jako władającego gruntem wpisano „Urząd Gminy Trzebieszów". Aktualnie w ewidencji gruntów widnieje zapis „Gmina Trzebieszów władanie na zasadach samoistnego posiadania". Działki te, jak wynika z oświadczeń świadków, (protokoły przesłuchań w aktach sprawy), od zawsze jak pamiętają, wskazując już na lata pięćdziesiąte i sześćdziesiąte XX wieku, stanowiły ogólnodostępne dobro służące wszystkim mieszkańcom wsi.

Rozstrzygnięcie przedmiotowej sprawy może nastąpić w oparciu o przepisy ustawy z dnia 29 czerwca 1963 r. (t.j. Dz. U. z 2025, poz. 1454). Zgodnie z art. 8 ust. 1 powołanej ustawy starosta wydaje decyzję o ustaleniu czy grunty objęte wnioskiem stanowią mienie gromadzkie. Oprócz wspólnot gruntowych określonych w art. 1 ww. ustawy, zagospodarowaniu w trybie i na zasadach określonych w ustawie podlegają także nieruchomości rolne, leśne i obszary wodne stanowiące mienie gromadzkie w rozumieniu przepisów o zarządzie takim mieniem, jeżeli przed dniem wejścia w życie ustawy były faktycznie użytkowane wspólnie przez mieszkańców wsi. Definicja mienia gromadzkiego, którego dotyczy ustawa o zagospodarowaniu wspólnot gruntowych, znajduje się w przepisach rozporządzenia Rady Ministrów z dnia 29 listopada 1962 r. w sprawie zarządu mieniem gromadzkim oraz trybu jego zbywania (Dz. U. z 1962 r. nr 64, poz. 303). I tak zgodnie z §1 przez mienie gromadzkie należy rozumieć mienie, które do dnia wejścia w życie ustawy z dnia 25.09.1954 r. o reformie podziału administracyjnego wsi i powołaniu gromadzkich rad narodowych (Dz. U. nr 43, poz.191) stanowiło majątek dawnych gromad jako majątek gromadzki, dobro gromady oraz inne prawa majątkowe, zaś przez dawne gromady – należy rozumieć gromady istniejące do dnia wejścia w życie powołanych przepisów ustawy.

Gromady pod rządami ustawy z dnia 23.03.1933 r. o częściowej zmianie samorządu terytorialnego nie były jednostkami samorządu terytorialnego, posiadały jednak osobowość prawną i były podmiotami majątku i dobra gromadzkiego. Ustawa z dnia 20 marca 1950 r. o terenowych organach jednolitej władzy państwowej w art. 1 wprowadziła system jednolitej władzy państwowej, powołała rady narodowe jako organy tejże władzy i zniosła związki samorządu terytorialnego (art. 32 ust. 2). Majątek dotychczasowych związków samorządu terytorialnego z mocy prawa stał się majątkiem państwa (art. 32, ust. 2). Jednakże skutki prawne takiego rozwiązania nie dotyczyły majątku dawnych gromad.

Dla omawianej kwestii skutki prawne wyniknęły z ustawy z dnia 25.09.1954 r. o reformie podziału administracyjnego wsi i powołaniu gromadzkich rad narodowych. W miejsce dotychczasowych gmin i gromad utworzono nowe gromady jako jednostki podziału administracyjnego wsi, zaś gromadzkie rady narodowe stały się organami władzy państwowej w gromadach. W wydanym na podstawie delegacji wynikającej z ww ustawy rozporządzeniu Rady Ministrów z dnia 10.06.1957 r. w sprawie zbywania nieruchomości wchodzących w skład majątku i dobra dawnych gromad (Dz. U. Nr 49, poz. 237) majątek i dobro gromadzkie traktowano jako własność państwa.

Grunty objęte wnioskiem, jak wynika z oświadczeń mieszkańców wsi, miały i mają charakter użyteczności publicznej. Stan taki istniał w dacie wejścia w życie ustawy z dnia 29.06.1963 r. o zagospodarowaniu wspólnot gruntowych, tj. w dniu 5 lipca 1963 r., stąd też biorąc powyższe pod uwagę, należało orzec jak w sentencji.

Zgodnie z art. 8 ust. 1 i ust. 6 ustawy z dnia 29 czerwca 1963 r. o zagospodarowaniu wspólnot gruntowych decyzja niniejsza ma charakter deklaratoryjny i potwierdza jedynie stan prawny nieruchomości istniejący w dniu wejścia w życie powołanej wyżej ustawy. Decyzję podaje się do wiadomości w sposób zwyczajowo przyjęty w danej miejscowości oraz ogłasza, wywieszając w Urzędzie Gminy oraz w Starostwie Powiatowym przez okres 14 dni, a także zamieszcza się w Biuletynie Informacji Publicznej gminy i powiatu oraz w prasie lokalnej.

**Pouczenie**

Od decyzji niniejszej służy odwołanie do Wojewody Lubelskiego za pośrednictwem Starosty Łukowskiego w terminie 14 dni od daty jej doręczenia. Zgodnie z art. 49 k.p.a. doręczenie uważa się za dokonane po upływie 14 dni od dnia publicznego ogłoszenia.

Na podstawie art.127a K.p.a. w trakcie biegu terminu do wniesienia odwołania strona może zrzec się prawa do wniesienia odwołania w formie oświadczenia złożonego wobec organu administracji publicznej, który wydał decyzję. Z dniem doręczenia organowi administracji publicznej oświadczenia o zrzeczeniu się prawa do wniesienia odwołania przez ostatnią ze stron postępowania decyzja staje się ostateczna i prawomocna.

*Decyzja niniejsza nie podlega opłacie skarbowej – na podstawie art.7 pkt 3 ustawy z dnia 16 listopada 2006 r. o opłacie skarbowej (tj. Dz. U. z 2025 r., poz. 1154).*

**STAROSTA ŁUKOWSKI**
**(-) Dariusz Szustek**



eprasa.pl a0cc903975

Salvar
Kancelaria Prawna

ul. Wiejska 17 lok.10
00-480 Warszawa
(22) 299 29 00
(48) 530 303 036
www.salvar.pl
biuro@salvar.pl

- Prawo Rodzinne
- Odszkodowania
- Prawo Karne
- Prawo spółek, fuzje i przyjęcia
- Prawo gospodarcze
- Skarga Kasacyjna
- Doradztwo prawne, audyty
- Prawo podatkowe, Celne
- Prawo rozwodowe
- Prawo energetyczne

ZUB CZARNOCKI
08-110 Siedlce, Żabokliki, ul. Korczewska 38
✆ 25 644 07 16
www.czarnocki.pl

ZWYŻKI
USŁUGI WYNAJEM 25m

- ŚCINKA DRZEW
- PRACE WYSOKOŚCIOWE
- CZYSZCZENIE RYNIEN
- ODŚNIEŻANIE
- SÓL DROGOWA
- PIACH Z SOLĄ


## Ochrona ludności i obrona cywilna

## WÓJT GMINY SIEDLCE

Informuje, że **na platformie przetargowej dostępnej pod adresem internetowym: https://gminasiedlce.logintrade.net/** znajduje się ogłoszenie o przetargu prowadzonym w trybie podstawowym bez negocjacji o wartości zamówienia nieprzekraczającej progów unijnych, o jakich stanowi art. 3 ustawy z 11 września 2019 r. Prawo zamówień publicznych (t. j. Dz. U. z 2024 poz. 1320 ze zm.)

### pn. „Zakup i dostawa koparko-ładowarki"

(Przygotowanie Gminy Siedlce do realizacji zadań wynikających z Programu Ochrony Ludności i Obrony Cywilnej – Zakup sprzętu niezbędnego do realizacji zadań ochrony ludności i zadań obrony cywilnej w Gminie Siedlce. Obszar II).

Oferty należy składać **za pośrednictwem platformy przetargowej dostępnej pod adresem internetowym: https://gminasiedlce.logintrade.net/** w terminie do dnia **26.11.2025 r. do godziny 11⁰⁰.**

**Otwarcie ofert nastąpi w dniu 26.11.2025 r. o godzinie 12⁰⁰**

za pośrednictwem platformy przetargowej poprzez odszyfrowanie ofert przez Zamawiającego.

**WÓJT GMINY SIEDLCE**
**HENRYK BRODOWSKI**

614-1p

Grębków, 21.11.2025 r.

## OBWIESZCZENIE

**o przystąpieniu do sporządzenia planu ogólnego gminy Grębków wraz z prognozą oddziaływania na środowisko**

Na podstawie art. 13i ust. 3 pkt. 1 ustawy z dnia 27 marca 2003 r. o planowaniu i zagospodarowaniu przestrzennym (tj. Dz. U. z 2024 r., poz. 1130), art. 39 ust.1 pkt 1 w związku z art. 46 ust. 1 pkt 1 ustawy z dnia 03 października 2008 r. o udostępnieniu informacji o środowisku i jego ochronie, udziale społeczeństwa w ochronie środowiska oraz o ocenach oddziaływania na środowisko (tj. Dz. U. z 2024 r., poz. 1112) zawiadamiam o podjęciu przez Radę Gminy Grębków Uchwały nr IX/57/2025 z dnia 5 marca 2025 r. w sprawie przystąpienia do sporządzenia planu ogólnego Gminy Grębków.

**Zainteresowani mogą składać wnioski do projektu planu oraz do prognozy oddziaływania na środowisko w terminie od 26.11.2025 r. do dnia 16.12.2024 r. Wnioski należy składać wyłącznie za pomocą „formularza pisma dotyczącego aktu planowania przestrzennego".** Wzór formularza dostępny jest na stronie Biuletynu Informacji Publicznej Urzędu Gminy Grębków: https://uggrebkow.bip.gov.pl/plan-ogolny/, na stronie internetowej Urzędu Gminy Grębków https://grebkow.pl/plan-ogolny/ oraz w siedzibie Urzędu Gminy w Grębkowie, ul. Wspólna 5, 07-110 Grębków pok. nr 4.

**Wnioski można składać w formie papierowej osobiście lub listownie na adres Urzędu Gminy w Grębkowie, ul. Wspólna 5, 07-110 Grębków lub w formie elektronicznej za pomocą platformy epuap na adres skrytki: /UGGrebkow/skrytka lub poczty elektronicznej na adres: gmina@grebkow.pl**

Składający wniosek podaje swoje imię i nazwisko albo nazwę oraz adres zamieszkania albo siedziby oraz adres poczty elektronicznej, o ile taki posiada, a także wskazuje, czy jest właścicielem lub użytkownikiem wieczystym nieruchomości objętej wnioskiem lub uwagą oraz może podać dodatkowe dane do kontaktu, takie jak adres do korespondencji lub numer telefonu.

Organem właściwym do rozpatrzenia wniosków jest Wójt Gminy Grębków.

Na podstawie art. 8f ust. 2 Ustawy z dn. 27 marca 2003 r. o planowaniu i zagospodarowaniu przestrzennym, informuję, że dane osobowe zawarte we wnioskach są przetwarzane na podstawie art. 6 ust. 1 lit. c Rozporządzenia Parlamentu Europejskiego i Rady (UE) 2016/679 z dnia 27 kwietnia 2016 r. w sprawie ochrony osób fizycznych w związku z przetwarzaniem danych osobowych i w sprawie swobodnego przepływu takich danych oraz uchylenia dyrektywy 95/46/WE (ogólne rozporządzenie o ochronie danych – RODO). Administratorem tych danych jest Wójt Gminy Grębków (ul. Wspólna 5, 07-110 Grębków). Złożone wnioski - po ich zanonimizowaniu - będą przekazywane przez Wójta Gminy Grębków do uprawnionych podmiotów na potrzeby realizacji procedury planistycznej.

Pełna klauzula informacyjna dot. przetwarzania danych osobowych przez Wójta Gminy Grębków znajduje się na stronie Biuletynu Informacji Publicznej Urzędu Gminy Grębków (Gmina Grębków/ Ochrona Danych Osobowych).

Zgodnie z art. 8a Ustawy z dn. 27 marca 2003 r. o planowaniu i zagospodarowaniu przestrzennym w związku z przetwarzaniem przez Wójta danych osobowych, uzyskanych w toku prowadzenia postępowań dotyczących sporządzania aktów planowania przestrzennego, prawo, o którym mowa w art. 15 ust. 1 lit. g RODO, przysługuje, jeżeli nie wpływa na ochronę praw i wolności osoby, od której dane te pozyskano.

**Wójt Gminy Grębków**
**(-) Bogdan Doliński**


**asfaltujemy**
● wjazdy ● podwórka
● parkingi ● drogi dojazdowe

**remonty cząstkowe**
starych nawierzchni asfaltowych

**utwardzamy**
● destruktem ● tłuczniem

**solidnie, szybko i tanio**
indywidualne wyceny zleceń

**tel. 605 611 912**
**wmarcin0@wp.pl**


## Wójt Gminy Liw

informuje, że na tablicy ogłoszeń w Urzędzie Gminy Liw z/s w Węgrowie – ul. Mickiewicza 2 oraz na stronie internetowej www.bip.liw.pl i liw.pl został zamieszczony wykaz gminnych **nieruchomości gruntowych i gruntowych zabudowanych przeznaczonych do sprzedaży,** tj.: działka o nr. ew. 152 obręb Zając; działka o nr. ew. 1290/1 obręb Jarnice; działka o nr. ew. 1354/1 obręb Jarnice; działka o nr. ew. 128/2 obręb Ruchna; działka o nr. ew. 129/2 obręb Ruchna; działka o nr. ew. 129/3 obręb Ruchna. Wykaz wywieszono 20.11.2025 r. na okres 21 dni.

**/-/ Katarzyna Żelazowska**
**Wójt Gminy Liw**

618-1p

Kałuszyn, dn. 26.11.2025 r.

## OBWIESZCZENIE

**o przystąpieniu do sporządzenia miejscowego planu zagospodarowania przestrzennego dla działek ewidencyjnych nr 4119, 4120, 2610, 2613, 4121 w Kałuszynie**

Na podstawie art. 17 pkt 1 ustawy z dnia 27 marca 2003 r. o planowaniu i zagospodarowaniu przestrzennym (t. j. Dz. U. z 2024 r. poz. 1130 zm.) zawiadamiam o podjęciu przez Radę Miejską w Kałuszynie uchwały nr XV/94/2025 z dnia 14 listopada 2025 r. w sprawie przystąpienia do sporządzenia miejscowego planu zagospodarowania przestrzennego dla działek ewidencyjnych nr 4119, 4120, 2610, 2613, 4121 w Kałuszynie.

Zainteresowani mogą składać wnioski do ww. miejscowego planu zagospodarowania przestrzennego. Wnioski należy składać w formie papierowej (na adres: Urząd Miejski w Kałuszynie, ul. Pocztowa 1, 05 - 310 Kałuszyn) lub elektronicznej, w tym za pomocą środków komunikacji elektronicznej, w szczególności poczty elektronicznej (na adres mailowy: umkaluszyn@kaluszyn.pl) **w terminie do dnia 19 grudnia 2025** r.

Wniosek powinien zawierać imię i nazwisko lub nazwę jednostki organizacyjnej, adres wnioskodawcy, przedmiot wniosku oraz oznaczenie nieruchomości, której dotyczy.

Organem właściwym do rozpatrzenia wniosków jest Burmistrz Kałuszyna.

Zainteresowani mogą zapoznać się z niezbędną dokumentacją sprawy w siedzibie Urzędu Miejskiego w Kałuszynie.

**Burmistrz Kałuszyna**
**Arkadiusz Czyżewski**


**Automatyka do bram**
Bramy garażowe
MONTAŻ SERWIS

**Ocieplanie poddaszy pianą PUR**

**PRUSZYN, Dolina Liwca 94, tel. 605 633 906**


## Ochrona ludności i obrona cywilna

## WÓJT GMINY SIEDLCE

Informuje, że **na platformie przetargowej dostępnej pod adresem internetowym: https://gminasiedlce.logintrade.net/** znajduje się ogłoszenie o przetargu prowadzonym w trybie podstawowym bez negocjacji o wartości zamówienia nieprzekraczającej progów unijnych, o jakich stanowi art. 3 ustawy z 11 września 2019 r. Prawo zamówień publicznych (t. j. Dz. U. z 2024 poz. 1320 ze zm.)

### pn. „Dostawa sprzętu ratowniczego"

(Przygotowanie Gminy Siedlce do realizacji zadań wynikających z Programu Ochrony Ludności i Obrony Cywilnej – Zakup sprzętu niezbędnego do realizacji zadań ochrony ludności i zadań obrony cywilnej w Gminie Siedlce. Obszar II).

Oferty należy składać **za pośrednictwem platformy przetargowej dostępnej pod adresem internetowym: https://gminasiedlce.logintrade.net/** w terminie do dnia **27.11.2025 r. do godziny 11⁰⁰.**

**Otwarcie ofert nastąpi w dniu 27.11.2025 r. o godzinie 12⁰⁰**

za pośrednictwem platformy przetargowej poprzez odszyfrowanie ofert przez Zamawiającego.

**WÓJT GMINY SIEDLCE**
**HENRYK BRODOWSKI**

615-1p

## Wyciąg z ogłoszenia
## PREZYDENTA MIASTA SIEDLCE
**o przetargu ustnym nieograniczonym**

**na wydzierżawienie na czas nieoznaczony** (zaznaczonej na załączniku graficznym dołączonym do ogłoszenia o przetargu) części nieruchomości oznaczonej jako działka nr 19/14 z obrębu 19, położonej w Siedlcach przy ulicy Księcia Józefa Poniatowskiego, oznaczonych na szkicu nr 35 i nr 36 o łącznej pow. 0,1018 ha, z przeznaczeniem na cele rolne.

Księga wieczysta Nr SI1S/00116678/9.

Roczna stawka wywoławcza czynszu dzierżawy części nr 35 i nr 36 wynosi 200 zł.

Minimalna wysokość postąpienia wynosi 20 zł. Wadium wynosi 50 zł.

**Przetarg odbędzie się w siedzibie Urzędu Miasta Siedlce, Skwer Niepodległości 2, sala nr 53, w dniu 19 grudnia 2025 r. o godzinie 10:00.**

Warunkiem wzięcia udziału w przetargu jest wpłacenie wadium pieniędzmi na konto Miasta Siedlce w ING Bank Śląski O/Siedlce **06 1050 1953 1000 0023 4839 7999 najpóźniej w dniu 12 grudnia 2025 r.** (data wpływu na konto). Dowód wniesienia wadium uczestnik przetargu winien okazać komisji przetargowej przed rozpoczęciem przetargu.

Warunki przetargu szczegółowo określa regulamin przetargu.

Ogłoszenie i Regulamin przetargu podlega publikacji na stronie internetowej Urzędu Miasta Siedlce w Biuletynie Informacji Publicznej oraz zostanie wywieszone na tablicy ogłoszeń Urzędu Miasta Siedlce.

Dodatkowe informacje na temat procedury przetargowej można uzyskać w Referacie Gospodarki Nieruchomościami pod nr tel. 25 794 37 20, a w sprawie miejscowego planu zagospodarowania przestrzennego w Wydziale Gospodarki Przestrzennej i Budownictwa – tel. 25 794 37 72.

**Z up. PREZYDENTA MIASTA**
**Maciej Nowak Zastępca Prezydenta**

617-1p

## Burmistrz Mrozów

informuje, że na tablicy ogłoszeń Urzędu Miasta i Gminy Mrozy i na stronie internetowej www.mrozy.bip.net.pl znajduje się wykaz nieruchomości gruntowej w obrębie Grodzisk **działka nr 40/2 przeznaczonej do sprzedaży w drodze przetargowej**.

Informacja tel. 25 757 41 90

619-1p



eprasa.pl a0cc903975

SED-BUD CHROMIŃSKI
BETONIARNIA | SZYBY | WYROBY BETONOWE
POMPOGRUSZKA | POMPA DO BETONU
roboty ziemne | wykopy
rozbiórki | usługi dźwigowe
SIEDLCE, ul. Brzeska 116 508 374 750 605 419 891 660 770 703 www.sedbud.siedlce.pl

## SPRZEDAM

**Sprzedaż: żwiru i piasku płukanego, ziemi torfowej. Roboty ziemne, roboty rozbiórkowe. Wywóz, tel.: 25 633 02 72, 602 464 326, 600 665 050.**

**Beton towarowy, wyroby betonowe, stabilizacja pod kostkę, pompa do betonu. Najniższe ceny, 25 644 03 61, 600 665 050.**

**Żwir, piach z dostawą, ziemia torfowa, faktura VAT, 25 63 302 72, 602 464 326.**

**Żwir, piasek płukany, posadzka, tynk, murowanie, ziemia ogrodowa, 25 633 02 72, 600 665 050.** (09410-49)

Sprzedam dużą ilość blachy trapezowej i dachówkowej, 501 292 991. 718283

Bale, deski, krokwie, 600 343 816. 762218

Drzwi metalowe do: obór, stodół, garaży, 516 428 788. 727898

Plantacja choinek, Ujrzanów 43, sprzedaż bezpośrednio z plantacji, świerk zwykły, srebrny, jodła, od 1 m do 7 m, 601 299 398. 766049

Polimex Mostostal ZUT ogłasza przetarg sprzętu gospodarczego. W ofercie znajdują się: ciągnik rolniczy McCormick GM55 i inne. Więcej informacji na stronie internetowej „Tygodnika Siedleckiego". 746065

Siano belowane, otręby, opony 16,9-30, 796 541 601. 766055

Sprzedam 80-90-letni las sosnowy z gruntem, ok. 2,50 ha, 60% budowlany, 40% mieszany, Helenów, gm. Wodynie, 512 500 761. 766050

Ogrodzenia: panele, siatki ogrodzeniowe, słupki, podmurówki, bramy, montaż, Pruszyn, ul. Wrzosowa 2, tel. 572 998 280, tel. 517 823 680. 714812

Sprzedam drewno opałowe, drewno i sztachety, 692 895 811. 766135

Sprzedam obornik koński, Ujrzanów, odbiór cały rok, 601 299 398. 758233

Suche szczapy, pilnie, 694 929 296. 760798

## ROLNICZE

Kukurydza mielona CCM, Big-Bag, 660 032 771. 761940

Kupię pszenżyto, żyto, jęczmień, 501 475 488. 759939

Marchewka, ziemniaki, 795 020 041. 764981

Skupujemy grykę, 607 781 627. 766176

Konstal PRODUCENT
GARAŻE Blaszane
BRAMY Garażowe
KOJCE dla Psów
Najniższe CENY
Różne wymiary
Dogodne RATY
Transport cały KRAJ
Montaż GRATIS
GARAŻE WZMOCNIONE AUTOMATYKA DO BRAMY
25-740-57-38 23-683-10-85
29-642-34-61
509-574-644 505-526-036
www.konstal-garaze.pl

GARAŻE BLASZANE
www.garazemetalowe.pl
KELMET
MIŃSK MAZOWIECKI
ul. Juliana Tuwima 1
tel. 25/749 1111
505 810 505

Sprzedaż piasku:
płukanego do murowania,
do tynku, do posadzek
typu miksokret
żwiru drogowego,
ziemi ogrodowej
605 419 891, 660 770 703.
/sedbud-1/

Ziemia ogrodowa
Kruszywa łamane do ogrodu
25 633 02 72

NAPRAWY ciągników rolniczych
MASSEY FERGUSON, CASE
silniki, skrzynie biegów, napędy
części nowe i używane
regeneracja wałka ataku przedniego napędu
Dojazd do klienta!
tel. 604 622 041, 608 653 767

Sprzedam marchew, 500 863 934. 762397

Słoma, 606 953 048, 595 594 556.

Sprzedam marchew, 691 055 128. 766300

Elektryk ciągniki, maszyny rolnicze, dojazd, 501 408 007. 751327

**Nawozy, węgiel, pellet, materiały budowlane Sprzedaż! Atrakcyjne ceny! 606 974 490, 08-106 Grodzisk 36.** 733537

Sprzedam otręby, śruty zbożowe, prosowe, kukurydziane, ciężkie opakowanie big-bag lub luz, dostawa 8 lub 24 tony, tel. 510 448 528. 766915

Sprzedam słomę w paczkach, 511 658 644 765893

BETONIARNIA
BET-TRANS LEWCZUK
Siedlce, ul. Brzeska 102J, www.bet-trans.siedlce.pl
tel. 644 03 61, kom. 600 665 050, 602 464 326
POMPOGRUSZKA
BLOCZKI BETONOWE
MINIKOPARKA
24 38 12

Sprzedam wysłodki buraczane mokre z dostawą do klienta, bardzo dobra pasza dla krów i bydła. Bardzo niska wilgotność, więcej informacji pod tel. 500 653 488. 758641

Sprzedam wysłodki buraczane mokre luzem z transportem prosto do rolnika. Dostawa na terenie woj. mazowieckiego i podlaskiego. Cena wyliczana jest indywidualnie. Wystawiam fakturę VAT. Tel. 603 404 131. 762284

## MASZYNY ROLNICZE Kupię

Ciągnik bez dokumentu, bez rejestracji, 507 105 719. 759940

Kupię C-360, Fergusona, talerzówkę, rozsiewacz RCW, siewnik Meprozet, pługofrezarkę, 663 955 935. 751577

Kupię ciągniki, prasy, ładowarki, maszyny, 665 207 084. 714773

Kupię T-25, C-330, glebogryzarkę, sortownik, 603 855 072. 751576

Ciągnik z turem, przyczepę, 667 769 708. 761913

## MASZYNY ROLNICZE Sprzedam

C-360 zamienię, 795 020 041. 764980

Ciągnik Fendt, rozrzutnik tandem, owijarka samozaładowcza, tur do Fendt, pług obrotowy, przyczepa objętościowa, rozsiewacz dwutalerzowy, ładowarka, agregaty prądotwórcze, 608 231 461. 766422

Dojarka, agregat prądotwórczy, myjka, rozsiewacz, 660 227 990. 766317

Drzwi metalowe do: obór, stodół, garaży, 516 428 788. 727896

Likwidacja gospodarstwa, 510 526 625. 761734

Poznaniak, 665 192 909. 767073

Przyczepa wywrotka, przyczepa samozbierająca Jugosłowianka, podajnik do kostek słomy 8 m, 604 317 488. 766063

Rozsiewacz, agregat prądotwórczy, dojarka ciągnikowa, 660 227 990. 764973

Sprzedam beczkowóz Pomot Chojna 5000 l. Rok prod. 2012. Stan bardzo dobry. Pierwszy właściciel. Cena 17 500 zł. Tel. 503 375 010. 765517

Sprzedam C-330, stan b. dobry, rok 1981, 513 008 961. 767074

Sprzedam pług obrotowy 4 (3+1) Unia Ibis XLS, ażurowy, wzmacniany resor, 2015 rok, stan bardzo dobry. 27 500 zł, tel. 697 895 432. 764988

Sprzedam ciągnik rolniczy C-330 oraz krajzegę z silnikiem 7.5 kW, 781 103 567. 765903

BETON
Najlepszy w regionie !
BET-BUD
www.bet-bud.net.pl
tel. 25 781 21 29
tel. 600 890 159
kom. 604 213 711
USŁUGI KOPARKĄ WYROBY BETONOWE
Sokołów Podl., ul. Repkowska 51D

BLACHY Producent
BLACHODACHÓWKA • TRAPEZ
T-6 T-7 T-18 T-35
Zapraszamy do współpracy firmy handlowe i wykonawców
502 365 643 501 292 991 25 631 21 91
PAPROTNIA TARTAK

Wysłodki buraczane mokre
✓ cukrownia Kruszwica
✓ świeże, prosto z produkcji
✓ wysoka zawartość suchej masy
✓ dostawy całosamochodowe ok. 26t
508 697 122
jacek
PH Jacek
ul. Główna 45
08-331 Sabnie
biuro@phjacek.pl

Sprzedam ładowacz zawieszany Troll 350, kultywator grudziądzki, pługi czwórki, tel. 784 535 373. 761732

Sprzedam maszyny rolnicze, likwidacja, 780 603 446. 766315

Sprzedam nowe: rozsiewacz nawozu JMS 600, opryskiwacz polowy 400 l Jarmet, 516 097 293. 761914

Sprzedam podnośnik na tył ciągnika, 665 311 272. 766131

Sprzedam rozrzutnik Czarna Białostocka, glebogryzarka Bomet, 501 279 583. 766464

Sprzedam TUZ do ciągnika Farmtrac 7110 DT, 660 546 428. 766458

Wywrotka, 513 517 400. 767072

Zetor 4712 z turem, 600 343 816. 762219

## ZWIERZĘTA HODOWLANE

Klacz ze źrebakiem, 533 127 561. 766316

Sprzedam owce, 606 304 491. 764926

Sprzedam 2 jałówki wysoko cielne, 600 625 251. 766057

Sprzedam jałówkę wysoko cielną, 537 877 744. 766398

Sprzedam tucznika, 886 244 028. 762196

Źrebica, tel. 533 127 561. 762017

## NIERUCHOMOŚCI Wynajem

Pokój, 606 597 149. 765036

Wynajmę lokal usługowo handlowy w centrum Siedlec o powierzchni 40 m², tel. 690 306 413. 764927

Pokój, 721 788 583. 761731

## NIERUCHOMOŚCI Kupię

Kupię las, 503 770 802. 718281

**KUPIĘ NIERUCHOMOŚCI Z DŁUGAMI, UDZIAŁY, SPADKI, 66 272 0944.** 767049



eprasa.pl a0cc903975

# Notowania z jarmarków

**17-21.11.2025 r.**

| PRODUKT | JEDN. | WĘGRÓW | KAŁUSZYN | SOKOŁÓW P. | SIEDLCE | ŁOSICE | GARWOLIN | ŻELECHÓW |
|---|---|---|---|---|---|---|---|---|
| pszenica | zł/dt | 100-120 | 100 | 90-100 | 90-100 | 100 | 90 | 90 |
| żyto | zł/dt | 70 | - | 80 | 70-80 | 80 | - | - |
| jęczmień | zł/dt | 100-120 | 90-100 | 90 | 80-85 | 100 | 80 | 80 |
| miesz. zbóż | zł/dt | 90 | - | - | 70 | 80 | 70 | 80 |
| owies | zł/dt | 80 | 80 | 75 | 70 | 80 | 70 | 70 |
| pszenżyto | zł/dt | 80 | 80 | 90 | 80-85 | 80 | 80 | 80 |
| kukurydza | zł/dt | 100-120 | 100-120 | 100-110 | 100 | 120 | 100-120 | - |
| ziemniaki | zł/kg | 1,5 | 1,8-2,0 | 2,0 | 2,0 | 2,0 | 1,3-1,4 | 1,3-1,8 |
| jaja | zł/szt. | 0,8-1,3 | 1,0-1,3 | 1,0-1,5 | 1,0-1,4 | 0,9-1,6 | 1,1-1,3 | 1,0-1,3 |


STRUS 1991

*Budujemy już od 34 lat.*

NOWA INWESTYCJA PRZY UL. MONTE CASSINO

STRUS DEVELOPMENT SP. Z O.O.
WWW.STRUSDEVELOPMENT.PL

BIURO SPRZEDAŻY MIESZKAŃ:
500 151 041


Kupię działkę w Siedlcach, 692 248 990. 727023

Kupię działkę, grunty rolne, nieużytki, Siedlce, okolice, trasa A2DK2, 692 248 990. 727016

Kupię las, nieużytki zadrzewione, 692 248 990. 727024

Kupię lub przyjmę w dzierżawę kilka h ziemi rolnej, łąk, nieużytków lub gospodarstwo, 514 245 926. 762197

Kupię tanio działkę budowlaną, Siedlce, okolice, 884 978 901. 766337

## NIERUCHOMOŚCI Sprzedam

Dom Nowe Siedlce, działka 860 m², budynek gospodarczy 120 m², tel. 660 762 292. 755172

Działki budowlane, wszystkie media, Opole Nowe, 602 843 307. 766415

Grunty orne, 606 597 149. 765037

Lokalizacja: Teodorów, pow. siedlecki, gmina Skórzec (obręb Teodorów). Powierzchnia: 3 002 m². Numer działki: 270/6, 507 004 925. 753185

M3, 49,9 m², ul. Dreszera, Siedlce, 797 361 821. 766086

Sprzedam działkę, Siedlce, Piaski Zamiejskie, pow. 300 m², cena 55 000 zł, 600 384 706. 764944


BUDOMATEX
08-110 Siedlce, ul. Sokołowska 60 A
tel. 25 632 40 08, tel. kom. 509 714 879
www.budomatex.pl
*Nowe mieszkania na sprzedaż*

SIEDLCE
- ul. Rytla
- ul. Gen. Maczka
- ul. Kilińskiego
- ul. Kolejowa
- ul. Torowa

WARSZAWA
- ul. Geometryczna
- ul. Zbytki

Sprzedam lokal 80 m², ul. Kilińskiego 23a/przy aptece, centrum Siedlce, 509 909 220. 725845

Sprzedam mieszkanie 60 m², Siedlce, lub zamienię na mniejsze, tel. 503 705 671. 766064

Sprzedam mieszkanie 71 m², Siedlce, ul. 10 Lutego. 4 pokoje, w tym salon z kuchnią. Ścisłe centrum, blisko galerii. Możliwa dodatkowo sprzedaż garażu. Tel. 509 472 343. 765915

Trzypokojowe mieszkanie 48 m² w centrum Siedlec, blisko PKP, 4 piętro bez windy, 881 732 273. 719093

## MATRYMONIALNE

Kawaler, lat 60, pozna młodszą Panią do życia razem na wsi, tel. 501 024 705. 767070

Mam 70 lat, poszukuję przyjaciółki itd., numer tel. 506 396 243, więcej na telefon.

35 lat, bez nałogów, mieszkający na wsi, pracuje w Siedlcach, pozna dziewczynę, z którą weźmie ślub, Marcin 698 971 118. 766302

**Basia, 46 lat, zaprasza Panów na masaż relaksacyjny w godz. 10-20, Siedlce, tel. 505 808 874.** 766404

**Masaż relaksacyjny całego ciała, 509 823 488.** 759297

Pan pozna Panie i pary do zawarcia znajomości, 574 515 086. 766453

Poznam studentkę, 795 020 041. 764979

Zapoznam Panią do 37 lat z samochodem, prawem jazdy kat. B i mieszkaniem, cel: ślub cywilny, mój nr tel. 781 729 314. 766134

Zapraszam na masaż, Siedlce, 573 898 961. 758768

## RÓŻNE

**KUPIĘ DUŻĄ CHOINKĘ ŚWIERKOWĄ**

Kupię ładną, żywą choinkę świerkową o wysokości 10–15 metrów. Drzewo może rosnąć na podwórku lub pod linią energetyczną. Przyjadę, zapłacę, bezpiecznie zetnę i zabiorę. Zadzwoń: **572 534 990**

## USŁUGI

**Usługi księgowe/Biuro rachunkowe/Podatki/ZUS/PIT. Online/stacjonarnie. Jeśli masz firmę/myślisz o jej założeniu, to zapewne szukasz zaufanej firmy, która ogarnie księgowość za Ciebie. Tel. 732 555 149.** 755320

AGD naprawa pralek, lodówek, kuchenek, zmywarek, 514 393 333. 766403

DVB-T SAT montaż, instalacja, naprawa sygnału, 507 577 441. 765039

KOMINIARZ, FREZOWANIE KOMINÓW, WKŁADY KOMINOWE, 781 495 997. 714736

Transport busem towarowym, 602 881 562. 714675

Anteny TV-SAT DVB-T2, ustawianie sygnału, montaż, Siedlce, okolice do 60 km, 577 859 107. 726178

**Automatyka do bram, domofony, wideofony, monitoring, szlabany, alarmy, 600 270 665.** 758750

BALUSTRADY NIERDZEWNE, TANIO I SOLIDNIE, TEL. 508 115 153. 761911

Drzwi metalowe do: obór, stodół, garaży, 516 428 788. 727897

**Montaż mebli, 514 381 054.** 753273

**Mycie kostki, elewacji, dachów, impregnacja kostki i elewacji, tel. 507 569 712.** 737486

Wycinka drzew, rębak do gałęzi, frezowanie karp, podnośnik 30 m, 698 657 538. 717055

**Wycinka, pielęgnacja drzew, oczyszczanie działek zakrzewionych, koszenie traw, przycinanie, formowanie żywopłotów, zrębkowanie gałęzi, frezowanie karp, 504 320 650.** 748544

## USŁUGI Budowlane

Atrakcyjne ceny, gipsowanie, malowanie, glazura, karton-gips, zabudowy, struktury, efekt marmuru, ściany betonowe, kominki, projekty gratis, tapety profesjonalnie, 600 778 139. 714526

Cyklinowanie bezpyłowe, 500 440 971. 765024

Docieplanie budynków, poddasza, malowanie, szpachlowanie, remonty, 600 705 498. 753884

Docieplanie budynków, poddasza, szpachlowanie, malowanie 579 840 219. 761910

Docieplanie budynków, szybko, tanio, solidnie, 502 053 214. 714616

Glazura, malowanie, remonty, 793 188 908. 759146

Glazura, terakota, elektryka, hydraulika, remonty, 606 570 827. 735432

Glazura, terakota, szpachlowanie, malowanie, płyta K-G, nietypowe zabudowy, adaptacje poddaszy, kominki, ogrodzenia, kompleksowe remonty, 785 542 362. 756527

Hydraulika, 608 187 880. 714711

Krycie dachów z materiałem, 601 384 070. 714531

Krycie dachów, 503 770 802. 725409

Malarz tapeciarz, 510 515 191. 759519

Malowanie dachów i elewacji, mycie dachów i elewacji, mycie kostki, obrabianie kominów wymiana rynien. Tel. 692 530 505. 761593

Malowanie dachów, 516 964 592. 762019

Malowanie, szpachlowanie, remonty, 503 681 002. 759920

Ogrodzenia, bramy, balustrady, cynkowane i malowane proszkowo, montaż, tel. 507 569 712. 737463



eprasa.pl a0cc903975

Ogrodzenia betonowe, podmurówka, 695 888 890. 714635

Ogrodzenia, panele, siatki, słupki, bramy, 695 888 890. 714634

Ogrodzenia, Ujrzanów 280 B, siatka ogrodzeniowa, panele, bramy, słupki, podmurówki, sprzedaż - montaż, 797 454 643. 714722

Usługi dekarskie, sprzedaż materiałów dachowych, 536 105 298. 762199

Usługi remontowo-budowlane, Art-Remo, Artur Oleszczuk, 502 116 770. 765905

Usługi: koparką, koparko-ładowarką, równiarką, 600 264 957. 714662

## MEDYCZNE

Esperal, 602 466 716. 714424

Odtrucie alkoholowe w domu 24/7 – bezpieczne kroplówki dożylne, regeneracja, nawodnienie, przerywanie ciągów, pełna dyskrecja. Siedlce +100 km. Pomoc od ręki, całodobowo. Tel. 733 193 426, KAC24.pl 747556

## PRACA

Blacharz-lakiernik, poszukuje pracy. 573 326 534. 766419

Zatrudnię szwaczki OVERLOCK (szycie dzianin), 605 039 442. 759579

Panie do zbioru pieczarek, elektryczne wózki, krótki czas pracy, wolne niedziele, Żelków, 503 076 933. 766098

**Zatrudnię kierowcę C+E, naczepa platforma na terenie PL, 512 209 205.** 759150

PRACA W DOMU PRZY KOMPUTERZE. Atrakcyjne zarobki 4500-8000 zł / miesiąc. Info na stronie: system.xaa.pl 757663

Zatrudnię sprzątaczkę do 40 lat, 2 godz. dziennie, 30 zł za godz., 8 razy w miesiącu, mój nr tel. 781 729 314. 766133

## MOTORYZACYJNE Kupię

## MOTOCYKLE, SKUTERY

Kupię Simsona, 732 808 900. 765005

## MOTORYZACYJNE

Koła zimowe 15 VW, 516 281 394. 764942

## INNE

Dacia Dokker, 1.6, 2017 r., 5-osobowa, 512 269 783. 764939

**Sprzedam tanio Dacia Duster, 1.6, 2010, tel. 602 258 671.** 764928

Subaru Forester SUV, 2016, 789 244 885. 766303

Chevrolet Aveo, 1,4, 100 KM, srebrny, 75 000 km. Pierwszy właściciel, serwisowany, 664 774 014. 766440

## CITROËN

Citroën C4 Picasso, 1,8 benzyna + gaz, 2007 r., tel. 509 416 377. 766309

## FIAT

Fiat 500x, 4x4, 2017 r., 512 269 783. 764937

Fiat Panda, 2009, 661 828 568. 766463

## FORD

Ford Mondeo, rok 2003, 1,8 benzyna, stan bardzo dobry, 795 152 874. 766175

## HONDA

Sprzedam Honda Civic 2008, 52 tys. km, 509 193 603. 766314

Honda Accord, kombi, 2006, diesel, 791 806 750. 761729

## MERCEDES

Mercedes E350, 2012, Mercedes GL 2016, 510 597 874. 765911

## RENAULT

Renault Master, 2017, kontener, 512 269 783. 764936

## OPEL

Sprzedam Opla Astrę, 2013 rok, benzyna + gaz, 697 216 543. 767071

## SEAT

Sprzedam samochód Seat Toledo, rocznik 2002, mój tel. 781 729 314. 766132

## VOLKSWAGEN

VW Transporter DTI, 2007 r., przebieg 300 000 tys., 693 660 344. 758465

**VW Tiguan, stan bardzo dobry, bogata wersja, m.in reflektory ksenonowe, skórzana tapicerka, podgrzewane fotele, tempomat aktywny, szklany dach, hak, lusterka, czujniki parkowania z przodu i tyłu. Tel. 608 491 626.** 765491

VW Polo, 2009 r., 1,4 TDI, tel. 505 078 328. 766056

# Burmistrz Mrozów

ogłasza nabór kandydatów na wolne kierownicze stanowisko urzędnicze

## DYREKTORA

## Gminnego Ośrodka Pomocy Społecznej

**zlokalizowanego przy ul. Armii Krajowej 12, 05-320 Mrozy.**

Dokumenty dot. naboru można składać osobiście w kancelarii Urzędu Miasta i Gminy Mrozy, pok. nr 15, lub przesłać w zamkniętej kopercie na adres: **Urząd Miasta i Gminy Mrozy, ul. Adama Mickiewicza 35, 05-320 Mrozy w terminie do dnia 12 grudnia 2025 r.** (decyduje data wpływu do Urzędu) z dopiskiem na kopercie **„Nabór na wolne kierownicze stanowisko urzędnicze dyrektora Gminnego Ośrodka Pomocy Społecznej w Mrozach".** Pełne ogłoszenie o naborze znajduje się na stronie Biuletynu Informacji Publicznej Urzędu Miasta i Gminy Mrozy pod adresem www.mrozy.bip.net.pl (oferty pracy) oraz na tablicy ogłoszeń w siedzibie Urzędu Miasta i Gminy Mrozy. 613-1p

Biuro Ogłoszeń „Tygodnika Siedleckiego"

Zapraszamy

XERO

Nadaj ogłoszenie

## SZPITAL SIEDLECKI MIEJSKI

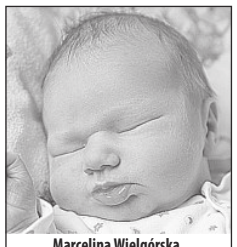
**Marcelina Wielgórska**, ur. 15.11.2025, godz. 11.00, waga 3.895, wzrost 58, Jasionka

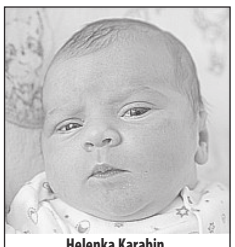
**Helenka Karabin**, ur. 17.11.2025, godz. 3.05, waga 3.760, wzrost 58, Hołubla

**Iga Pieczara**, ur. 17.11.2025, godz. 10.17, waga 3.760, wzrost 56, Siedlce

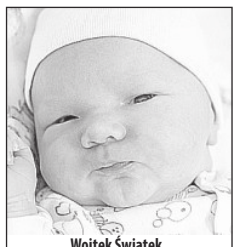
**Wojtek Świątek**, ur. 15.11.2025, godz. 17.30, waga 3.500, wzrost 52, Stara Róża

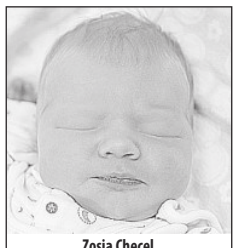
**Zosia Chęcel**, ur. 20.11.2025, godz. 9.04, waga 3.590, wzrost 55, Siedlce

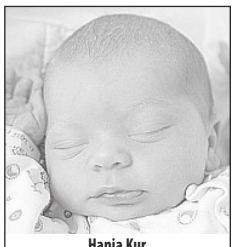
**Hania Kur**, ur. 21.11.2025, godz. 10.35, waga 3.280, wzrost 56, Siedlce

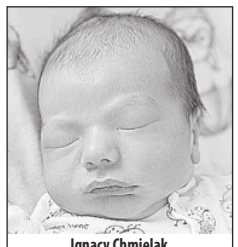
**Ignacy Chmielak**, ur. 21.11.2025, godz. 5.26, waga 2.820, wzrost 52, Trzciniec

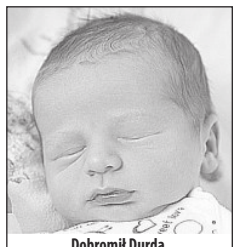
**Dobromił Durda**, ur. 20.11.2025, godz. 22.45, waga 3.860, wzrost 55, Nowe Opole

## SZPITAL SIEDLECKI WOJEWÓDZKI

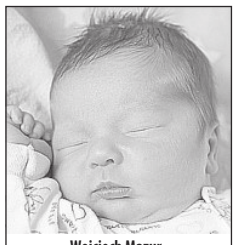
**Wojciech Mazur**, ur. 19.11.2025, godz. 6.55, waga 3.800, wzrost 54, Białki

**Nikodem Śledź**, ur. 21.11.2025, godz. 14.35, waga 3.660, wzrost 56, Czerniejew

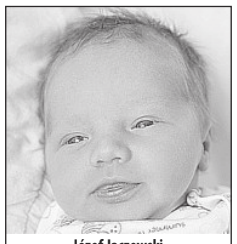
**Józef Jaczewski**, ur. 20.11.2025, godz. 21.05, waga 3.070, wzrost 54, Sokołów Podlaski

**Wojciech Ilczuk**, ur. 16.11.2025, godz. 9.55, waga 3.980, wzrost 58, Próchenki

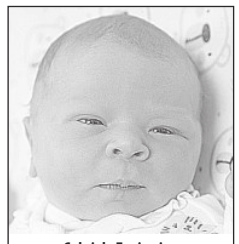
**Gabriela Zaniewicz**, ur. 17.11.2025, godz. 12.08, waga 3.220, wzrost 54, Mostów

**Julian Radzikowski**, ur. 20.11.2025, godz. 14.22, waga 2.780, wzrost 49, Siedlce

**córka Całka**, ur. 20.11.2025, godz. 10.26, waga 3.680, wzrost 55, Nowa Dąbrówka

**Bogdan Chraniuk**, ur. 18.11.2025, godz. 13.46, waga 2.430, wzrost 48, Łosice

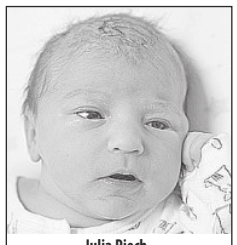
**Julia Piech**, ur. 21.11.2025, godz. 14.06, waga 3.140, wzrost 57, Siedlce

**Hania Lewandowska**, ur. 14.11.2025, godz. 19.34, waga 2.540, wzrost 48, Siedlce

**Autorem zdjęć noworodków jest:** w szpitalach siedleckich Adam Krasuski, tel. 506 905 791.

***Drodzy Rodzice!*** Co tydzień w „Tygodniku Siedleckim" w rubryce „Moje pierwsze zdjęcie" witamy najmłodszych mieszkańców, którzy przyszli na świat w szpitalach naszego regionu. Takie zdjęcie dla wielu rodzin jest miłą pamiątką. Prosimy o przesyłanie zdjęć Waszych nowo narodzonych dzieci bezpośrednio do redakcji „Tygodnika Siedleckiego" na adres: internet@siedlecki.pl lub przez nasz profil na FB. Na naszej stronie internetowej znajdziecie też formularz, którego wypełnienie jest konieczne, by zdjęcie ukazało się w gazecie.



eprasa.pl a0cc903975

## Kolejny thriller dla siedlczan

# KPS Siedlce na fali

**Drugie zwycięstwo z rzędu w rozgrywkach I ligi siatkarzy zaliczył KPS Siedlce.**

Zespół prowadzony przez trenera **Witolda Chwastyniaka** przed sezonem przeszedł rewolucję kadrową i poniósł tego konsekwencje. Było nimi siedem porażek w pierwszych dziewięciu spotkaniach. KPS potrzebował czasu, żeby jego gra się zazębiła. Wygląda na to, że siedlczanie są na dobrej drodze do stworzenia solidnej drużyny. Właśnie odnieśli drugie zwycięstwo z rzędu. Po pokonaniu 3:2 MCKiS Jaworzno, w takim samym stosunku setów pokonali na wyjeździe Lechię Tomaszów Mazowiecki.

Konfrontacja z Lechią obfitowała w zwroty akcji. Starcie było niezwykle wyrównane. Pierwszą partię do 23 zapisali na swoją korzyść siedlczanie. W drugim secie minimalna wygrana 25:23 należała do gospodarzy. Wielkiej historii nie miała kolejna odsłona, w której zdecydowaną przewagę osiągnęła Lechia, zwyciężając do 17. KPS pokazał charakter i „wyszarpał" czwarty set do 23. O losach meczu musiał zdecydować tie-break.

Piąta partia była popisem siedleckiej ekipy. KPS szybko wypracował sobie przewagę, którą umiejętnie utrzymywał. Ostatecznie triumfował do 15:11. Najlepszym zawodnikiem spotkania został uznany **Marcel Bakaj** z KPS.

**LECHIA TOMASZÓW MAZOWIECKI - KPS SIEDLCE 2:3 (23:25, 25:23, 25:17, 23:25, 11:15).**

**KPS:** 1. Michał Kozłowski, 7. Mikołaj Miszczuk, 10. Marcel Bakaj, 20. Bartłomiej Wójcik, 23. Jakub Wiśniewski, 65. Michał Grabek i 18. Bartosz Tomczak (libero) oraz 2. Adrian Kacperkiewicz, 8. Damian Czetowicz, 9. Przemysław Kupka, 28. Tymon Majewski-Nowak.

| | | | |
|---|---|---|---|
| 1 | GKS Katowice | 31 | 11 |
| 2 | Stal Nysa | 27 | 11 |
| 3 | CUK Anioły Toruń | 27 | 11 |
| 4 | MICKIEWICZ Kluczbork | 23 | 11 |
| 5 | BBTS Bielsko-Biała | 18 | 11 |
| 6 | MCKiS Jaworzno | 17 | 11 |
| 7 | Astra Nowa Sól | 15 | 11 |
| 8 | MKS Będzin | 14 | 11 |
| 9 | Lechia Tomaszów Maz. | 14 | 11 |
| 10 | KS NECKO Augustów | 14 | 11 |
| 11 | BKS Bydgoszcz | 14 | 11 |
| 12 | KPS Siedlce | 13 | 11 |
| 13 | Avia Świdnik | 13 | 11 |
| 14 | Sparta Grodzisk Maz. | 12 | 11 |
| 15 | PIERROT Czarni Radom | 10 | 11 |
| 16 | SMS PZPS Spała | 2 | 11 |

W piątek **28 listopada o godz. 18** KPS podejmie Spartę Grodzisk Mazowiecki. **(PŚ)**

# Jeden set to za mało

Trwa czarna seria siatkarek Nike Węgrów. Podopieczne trenera **Roberta Kupisza** poniosły ósmą porażkę z rzędu. Wciąż czekają na premierową wygraną.

Nike wyraźnie odstaje od reszty stawki. Najczęściej przegrywa mecze w stosunku 0:3. W konfrontacji z Legionową węgrowianki zapisały na swoją korzyść jednego seta.

Mecz nie miał wielkiej historii. Nike, poza zapisaną na swoją korzyść drugą partią, nie była w stanie nawiązać równej walki z przeciwniczkami.

**NIKE WĘGRÓW - LEGIONOVIA LEGIONOWO 1:3 (17:25, 25:20, 18:25, 16:25).**

| | | | |
|---|---|---|---|
| 1 | NETLAND MKS Kalisz | 24 | 8 |
| 2 | KSG Warszawa | 23 | 9 |
| 3 | Płomień Sosnowiec | 17 | 8 |
| 4 | KS BAS Białystok | 14 | 8 |
| 5 | Klub Siatkarski Piła | 13 | 8 |
| 6 | Legionovia Legionowo | 13 | 8 |
| 7 | WTS Solna Wieliczka | 11 | 8 |
| 8 | NTSK Nysa | 10 | 8 |
| 9 | MKS COPCO Imielin | 10 | 8 |
| 10 | Karpaty - PANS Krosno | 7 | 8 |
| 11 | SMS PZPS Szczyrk I | 4 | 9 |
| 12 | PMKS Nike Węgrów | 1 | 8 |

Następnym rywalem Nike będzie ekipa Karpat Krosno, która również nie należy do ligowych potentatów. Trudno o lepszą okazję na przełamanie. Do konfrontacji dojdzie w sobotę **29 listopada** na terenie rywalek. **(PŚ)**

# Sukcesy tenisowych weteranów

Za nami 3. Grand Prix Polski Masters w Tenisie Stołowym. Jak zwykle, nie zawiódł nasz wyborowy reprezentant Siedlec - pan **Jerzy Głuchowski**.

Siedlczanin jest obrońcą tytułu w kat. 75-79 lat. W bieżącej edycji rywalizacji również radzi sobie znakomicie. W pierwszym turnieju zajął drugie miejsce, w drugim uplasował się na najniższym stopniu podium. Natomiast w Makowie, gdzie rozegrano trzecią odsłonę zmagań, Jerzy Głuchowski nie miał sobie równych, tym samym powracając na szczyt!

W całym turnieju siedlecki weteran nie zaznał ani jednej porażki. W fazie grupowej pokonywał: 3:1 **Franciszka Rybaka** z Laskowic oraz bez straty seta **Stanisława Sadowskiego** z Legionowa i **Sylwestra Żywotka** z Łodzi. W kolejnej rundzie Jerzy Głuchowski miał wolny los. W ćwierćfinale pokonał 3:0 **Zygmunta Fleszara** z Ostródy. W półfinale rywalem siedlczanina był **Edmund Renkel** z Grudziądza. Mecz zakończył się wygraną reprezentanta TKKF Siedlce 3:1. Natomiast o końcowy triumf Głuchowskiemu przyszło się zmierzyć z **Mirosławem Smółką** z Olsztyna. Konfrontacja miała bardzo zacięty przebieg i zakończyła się zwycięstwem naszego zawodnika 3:2 (pan Jerzy przegrywał już 0:2 w setach!).

Znakomicie wypadła również siedlczanka **Anna Osińska**, którą starsi kibice tenisa stołowego na pewno pamiętają pod panieńskim nazwiskiem **Mińska**. Pani Anna pokonała: 3:2 **Iwonę Lewandowską** z Łodzi, 3:1 **Małgorzatę Rudnik** z Tłuszcza i 3:0 **Alinę Zborowską** z Jastrzębia-Zdroju. Przegrała natomiast 0:3 z **Reginą Kasprzak** z Jeleniej Góry. Osiągnięte rezultaty pozwoliły sklasyfikować siedlczankę na drugim miejscu.

W rywalizacji brali tez udział inni siedlczanie. **Stanisław Trzpioła** w kat. 65-69 lat został sklasyfikowany w przedziale miejsc 23-24. Natomiast **Dorota Paluch**, z domu Mińska, która mieszka obecnie w Jastrzębiu-Zdroju, w kat. 50-59 lat zajęła trzecią lokatę.

4. Grand Prix Polski Masters zagości w połowie grudnia do Węgierskiej Górki. **(PŚ)**

fot. arch. prywatne

***Anna Osińska stanęła na drugim stopniu podium.***

# Święto judo w Stoku Lackim

W sobotę **29 listopada** w hali sportowej Zespołu Oświatowego w Stoku Lackim (ul. Siedlecka 135) odbędzie się Otwarty Ogólnopolski Turniej Weteranów i Amatorów w Judo.

Organizatorem wydarzenia będzie WLKS Nowe Iganie. Rywalizacja rozpocznie się o godz. 11. Od godz. 15 zaplanowano walki finałowe, a na godz. 17.30 dekorację zwycięzców. Wstęp wolny! **(PŚ)**

# Mistrzowie pływania

**W Parku Wodnym Siedlce skonfrontowali się najlepsi siedleccy pływacy.**

fot. Wiktoria Stańczuk

***Prezes ARMS Dariusz Cegiełkowski i wielki miłośnik pływania „Waldi Taxi".***

Mistrzostwa Siedlec w pływaniu im. Marii Żyburowej odbyły się z inicjatywy Zarządu Miejskiego TKKF Siedlce, przy wsparciu Agencji Rozwoju Miasta Siedlce, UM Siedlce i Samorządu Mazowsza.

- Bardzo się cieszę, że po raz kolejny możemy gościć najlepszych siedleckich pływaków. Pływanie to niezwykle wyczerpujący sport. Tym bardziej podziwiam wszystkich zawodników - mówił prezes ARMS **Dariusz Cegiełkowski**.

W zmaganiach wzięło udział blisko 300 pływaków. Przedstawiamy wyniki rywalizacji. **Dziewczęta do lat 8, styl dowolny, dystans 25 m:** 1. Emilia Przeździak (Delfinek Łuków), 2. Rita Skolimowska (SP nr 3 Siedlce), 3. Amelia Boruta (UKS Ósemka Siedlce), **chłopcy do lat 8, styl dowolny, dystans 25 m:** 1. Maksymilian Jaszczuk (ZO Stok Lacki), 2. Dziudzik Kajetan (Delfinek Łuków), 3. Antoni Chromiński (SP nr 1 Siedlce), **dziewczęta 9-10 lat, styl dowolny, 50 m:** 1. Maja Ochnik (SP nr 1 Siedlce), 2. Pola Wierzejska (SP nr 8 Siedlce), 3. Łucja Tajak (SP nr 8 Siedlce), **dziewczęta 11-12 lat, styl dowolny, 50 m:** 1. Maja Jurzyk (GIM 92 Warszawa), 2. Kaja Przeździak (Delfinek Łuków), 3. Aleksandra Sawicka (Ósemka Siedlce), **dziewczęta 13-14 lat, styl dowolny, 50 m:** 1. Kamila Bielecka (SP nr 9 w Siedlcach), 2. Olga Radzikowska, 3. Emilia Tajak (SP nr 8 w Siedlcach), **chłopcy 9-10 lat, styl dowolny, 50 m:** 1. Michał Kołodziejczyk (Delfinek Łuków), 2. Paweł Molski (Fundacja Pływanie), 3. Oktawian Walczak (Delfinek Łuków), **chłopcy 11-12 lat, styl dowolny, 50 m:** 1. Hubert Borkowski (Fundacja Pływanie), 2. Alex Cattelan (Delfinek Łuków), 3. Adam Chaciński (SP nr 8 w Siedlcach), **chłopcy 13-14 lat, styl dowolny, 50 m:** 1. Kacper Polkowski-Pniewski (11 BUKS Warszawa), 2. Rafał Borkowski (Fundacja Pływanie), 3. Julian Świderski (Fundacja Pływanie), **dziewczyny powyżej 15 lat i kobiety, styl dowolny, 50 m:** 1. Sandra Szostek (Fundacja Pływanie), 2. Matylda Niedziółka (Fundacja Pływanie), 3. Aleksandra Szmitkowska (Fundacja Pływanie), **chłopcy powyżej 15 lat i mężczyźni, styl dowolny, 50 m:** 1. Jan Pawlak (UKS Ósemka Siedlce), 2. Michał Pilich (Fundacja Pływanie), 3. Jakub Chalimoniuk (I LO im. Bolesława Prusa w Siedlcach), **dziewczęta 9-10 lat, styl klasyczny, 50 m:** 1. Natasza Piekarska (STO Siedlce), 2. Marcjanna Biały (SP nr 1 Siedlce), 3. Zoja Kielak (SP nr 4 Siedlce), **dziewczęta 11-12 lat, styl klasyczny, 50 m:** 1. Maja Jurzyk (GIM 92 Warszawa), 2. Kaja Przeździak (Delfinek Łuków), 3. Alicja Pluta (SP nr 12 Siedlce), **dziewczęta 13-14 lat, styl klasyczny, 50 m:** 1. Kamila Bielecka (SP nr 9 Siedlce), 2. Palina Szpilczuk (SP nr 8 Siedlce), 3. Olga Radzikowska, **chłopcy 9-10 lat, styl klasyczny, 50 m:** 1. Damian Woźnica (SP nr 1 Siedlce), 2. Michał Kołodziejczyk (Delfinek Łuków), 3. Antoni Gdula (SP nr 8 Siedlce), **chłopcy 11-12 lat, styl klasyczny, 50 m:** 1. Alex Cattelan (Delfinek Łuków), 2. Hubert Borkowski (Fundacja Pływanie), 3. Adam Chaciński (SP nr 8 Siedlce), **chłopcy 13-14 lat, styl klasyczny, 50 m:** 1. Antoni Hryciuk (STO Siedlce), 2. Kornel Jastrzębski (SP nr 8 Siedlce), 3. Piotr Tomusiak (Delfinek Łuków), **dziewczęta powyżej 15 lat i kobiety, styl klasyczny, 50 m:** 1. Aleksandra Szmitkowska (Fundacja Pływanie), 2. Matylda Niedziółka (Fundacja Pływanie), 3. Natalia Safiańczuk (I LO im. Bolesława Prusa), **chłopcy powyżej 15 lat i mężczyźni, styl klasyczny, 50 m:** 1. Jan Pawlak (UKS Ósemka Siedlce), 2. Igor Lemieszek (II LO w Siedlcach), 3. Olivier Sienkiewicz (Delfinek Siedlce). **(PŚ)**

fot. Wiktoria Stańczuk

***W ceremonii dekoracji brali udział m. in. wiceprzewodniczący Rady Miasta Siedlce Henryk Niedziółka i prezes TKKF Siedlce Jerzy Politowski.***



JK

eprasa.pl a0cc903975

Na boisku remis, na trybunach rządziła Wisła Kraków.

# Jak równy z równym

**Na meczu Pogoni Siedlce z Wisłą Kraków zjawił się komplet kibiców. Nic w tym dziwnego, w końcu biało-niebieskim przyszło się mierzyć z wielokrotnym mistrzem Polski i aktualnym liderem rozgrywek I ligi. Frekwencja nie przełożyła się na doping. Na trybunach panowała cisza jak makiem zasiał. Słychać było jedynie kibiców z Krakowa. Nie zawiedli za to piłkarze Pogoni, którzy dzielnie stawili czoła utytułowanemu rywalowi.**

Czym siedleccy kibice tłumaczyli swoją bierność? Otóż nie spodobała się im zgoda na udział w spotkaniu sympatykom Wisły, tłumacząc, że „nie akceptują wpuszczania nożowników z Krakowa". Problem w tym, że siedlecki klub nie miał możliwości odmowy przyjazdu kibicom gości, bez narażania się na wysokie kary finansowe. A tak naprawdę cisza na trybunach była na rękę krakusom, którzy swobodnie mogli dopingować swoją drużynę. Jedyną poszkodowaną stroną byli piłkarze Pogoni pozbawieni wsparcia swoich sympatyków.

Przed pierwszym gwizdkiem sędziego doszło do miłej uroczystości. **Przemysław Misiak** został nagrodzony przez prezydenta Siedlec **Tomasza Hapunowicza** pamiątkową koszulką za rozegranie 100. spotkań dla biało-niebieskich.

Mecz odbywał się w iście zimowej scenerii, po obfitych opadach śniegu, które nawiedziły w niedzielę 23 listopada Siedlce. Murawę udało się jednak właściwie przygotować do zawodów, więc warunki atmosferyczne nie przeszkodziły w rywalizacji.

Pogoń dobrze rozpoczęła. Już w 5. minucie mogła wyjść na prowadzenie, ale strzał kapitana **Damiana Szuprytowskiego** obronił **Patryk Letkiewicz**. Wisła odpowiedziała niecelną główką **Frederico Duarte**. W 11. minucie z rzutu wolnego, z dogodnej pozycji, uderzał **Marcin Flis**, ale nie sprawił dużych problemów goalkeeperowi gości.

W 16. minucie znakomitą sytuację miał **Karol Podliński**. Piłkę z linii bramkowej wybił **Wiktor Biedrzycki**. Bardzo mało brakowało do szczęścia.

W kolejnych minutach Wisła mocniej „przycisnęła", ale Pogoń broniła się mądrze, szukając swojej szansy w kontratakach. Obie drużyny potrafiły stworzyć zagrożenie, ale żadnej nie udało się wykończyć akcji zdobyciem bramki.

*Po strzale Karola Podlińskiego Wiktor Biedrzycki wybił piłkę z linii bramkowej. Na dobitkę już liczył Marcin Flis.*

Po zmianie stron inicjatywa należała do „Białej Gwiazdy". Momentami Pogoń była zepchnięta do głębokiej defensywy, ale nie popełniała błędów. Znakomite interwencje zaliczał też **Jakub Lemanowicz**.

W 80. minucie podopieczni trenera **Adama Noconia** mogli zadać Wiśle dotkliwy cios. Wybornej sytuacji nie wykorzystał jednak **Jakub Zbróg**. Wisła odpowiedziała nie mniej groźnym uderzeniem **Darjio Grujcicia**. Na szczęście piłka nie znalazła drogi do bramki gospodarzy.

W końcowych minutach w barwach Pogoni zadebiutował **Jarosław Niezgoda**. Nie zdołał jednak odmienić losów meczu. Spotkanie zakończyło się bezbramkowym remisem, który pewnie przed meczem każdy sympatyk biało-niebieskich brałby w ciemno. Z przebiegu rywalizacji pozostał jednak drobny niedosyt. Przy odrobinie szczęścia Pogoń mogła się cieszyć ze zdobycia trzech oczek.

*Przemysław Misiak został nagrodzony za rozegranie 100 meczów w barwach Pogoni.*

**PO MECZU POWIEDZIELI:**

**Mariusz Jop, trener Wisły Kraków:** Na pewno zdobyty punkt należy cenić. Graliśmy w trudnych warunkach pogodowych, z dobrym rywalem, drużyną, która sprawdza się w defensywie. Podsumowując rundę jesienną – jesteśmy zadowoleni. Zrobiliśmy swoje. Wiemy, że to dopiero półmetek. Zrobimy wszystko, żeby awansować.

**Adam Nocoń, trener Pogoni Siedlce:** Jesteśmy zadowoleni ze swojej postawy. Pokazaliśmy, że z mocnym zespołem potrafimy grać jak równy z równym. Dobrze graliśmy w ataku pozycyjnym i kontrach. Zabrakło tylko strzelenia bramki. Karol Podliński i Jakub Zbróg mieli wyborne sytuacje. Trzeba też jednak przyznać, że Wisła też miała swoje okazje. Punkt z tak renomowanym rywalem trzeba szanować.

**POGOŃ SIEDLCE – WISŁA KRAKÓW 0:0.**

**Pogoń:** 57. Jakub Lemanowicz – 4. Przemysław Misiak, 3. Bartosz Dembek, 6. Marcin Flis, 14. Damian Jakubik – 95. Nikodem Zielonka (70, 27. Jakub Zbróg), 31. Ernest Dzięcioł, 10. Miłosz Drąg, 7. Damian Szuprytowski (70, 56. Cezary Demianiuk), 11. Maciej Famulak – 13. Karol Podliński (89, 29. Jarosław Niezgoda).

**Wisła:** 28. Patryk Letkiewicz – 34. Raoul Giger, 97. Wiktor Biedrzycki, 29. Darijo Grujcić, 52. Jakub Krzyżanowski – 51. Maciej Kuziemka (62, 17. Marko Božić), 12. James Igbekeme (63, 41. Kacper Duda), 8. Marc Carbó, 7. Julius Ertlthaler (81, 11. Ardit Nikaj), 10. Frederico Duarte (80, 56. Filip Baniowski) – 9. Ángel Rodado.

| | | | |
|---|---|---|---|
| 1 | Wisła Kraków | 17 | 39 |
| 2 | Pogoń Grodzisk Maz. | 17 | 32 |
| 3 | Polonia Bytom | 17 | 30 |
| 4 | Chrobry Głogów | 17 | 28 |
| 5 | Śląsk Wrocław | 17 | 28 |
| 6 | Stal Rzeszów | 17 | 27 |
| 7 | Wieczysta Kraków | 17 | 26 |
| 8 | Polonia Warszawa | 17 | 26 |
| 9 | Ruch Chorzów | 17 | 24 |
| 10 | ŁKS Łódź | 17 | 24 |
| 11 | Miedź Legnica | 17 | 24 |
| 12 | Pogoń Siedlce | 17 | 22 |
| 13 | Odra Opole | 17 | 22 |
| 14 | Puszcza Niepołomice | 17 | 18 |
| 15 | Stal Mielec | 17 | 13 |
| 16 | Znicz Pruszków | 17 | 13 |
| 17 | GKS Tychy | 17 | 12 |
| 18 | Górnik Łęczna | 17 | 10 |

W sobotę **29 listopada** Pogoń zagra na wyjeździe z Polonią Warszawa. Będzie to pierwsze spotkanie rundy rewanżowej.

tekst i zdjęcia
**PAWEŁ ŚWIERCZEWSKI**

# Podwójnie ozłocona

**W Lubieszowie odbyły się Mistrzostwa Polski Psich Zaprzęgów. Po dwa złote medale sięgnęła mieszkanka gminy Skórzec - Julita Łubianka.**

Julita kontynuuje medalową passę. Niedawno z mistrzostw świata przywiozła złoty i srebrny krążek. Teraz, na polskim podwórku, pokazała, że nie ma sobie równych!

Mieszkanka gminy Skórzec wystartowała w dwóch konkurencjach - canicrossie (bieg z psem) oraz scooterze (hulajnoga z jednym psem). W obu okazała się bezkonkurencyjna. W canicrossie (trasa 5,2 km) za Julitą dobiegły **Agata Obidowicz** i **Agnieszka Bodych**. Na hulajnodze wyższość naszej zawodniczki musiały uznać **Edyta Kotlińska** i **Kalina Kolańczyk**.

Julicie partnerowały jej dwa psy - Nugat (canicross) i Spinner (scooter). **(PŚ)**

# Rugbowe podziękowanie

Prezydent Siedlec **Tomasz Hapunowicz** otrzymał koszulkę reprezentacji Polski w rugby z podpisami wszystkich zawodników. To wyraz wdzięczności za wsparcie organizacji meczu Polska - Dania w naszym mieście.

Koszulkę włodarzowi przekazali ambasador meczu **Adrian Chróściel** i prezes MKS Pogoń Siedlce **Jakub Czaplicki**, podkreślając, że zaangażowanie i wsparcie władz miasta, mocno przyczyniły się do sukcesu wydarzenia. Natomiast obecni na spotkaniu samorządowcy uznali, że mecz stanowił ogromną promocję sportu i Siedlec na arenie ogólnopolskiej i międzynarodowej.

Prezydent Tomasz Hapunowicz zadeklarował, że otrzymaną koszulkę przekaże na cele charytatywne. **(PŚ)**

# Seniorzy w formie

**Z inicjatywy MKS Pogoń Siedlce i PEC Siedlce odbył się Turniej Tenisa Stołowego Seniorów 55+.**

W rywalizacji wzięło udział 27 zawodników. W kategorii indywidualnej zwyciężył **Stanisław Trzpioła** (Siedlce) przed **Jackiem Kaczorkiem** (Dębę Wielkie) i **Eugeniuszem Tomaszukiem** (Siedlce). Turniej deblowy wygrali **Janusz Lipiński** (Czeremcha) z **Aleksandrem Gryckiewiczem** (Siedlce), drugie miejsce zajęli **Bogdan Jabłoński** z **Andrzejem Pliszką** (obaj Siedlce), a na najniższym stopniu podium stanęli **Janusz Ludwiczak** i **Jerzy Mieczyński** (obaj Hajnówka). **(PŚ)**

# Wygrane Litwiniuka i Jodełki

**Za nami kolejny turniej w ramach Grand Prix Ogniska „Relaks" w tenisie stołowym.**

W kategorii weteranów triumfował **Łukasz Litwiniuk**. Drugie miejsce zajął **Stanisław Trzpioła**, a trzecie **Maciej Groszek**. W gronie amatorów najlepszy okazał się Piotr Jodełka. Na podium stanęli również drugi w stawce **Tomasz Ciok** oraz trzeci – **Paweł Wojciechowski**.

Kolejny turniej rozegrany zostanie **19 grudnia**. **(PŚ)**

tygodnik SIEDLECKI

**WYDAWCA:** Wydawnicza Spółdzielnia Pracy „Stopka" w Siedlcach. **ADRES REDAKCJI:** ul. Armii Krajowej 11, 08-110 Siedlce. Nr konta bankowego: PKO BP SA 49 1020 4476 0000 8402 0113 8098; **TELEFONY:** sekretariat: tel. 25 63 287 19, redaktor naczelny: 25 640 24 20, skład komputerowy: 25 640 24 14; infolinia: 513 009 999; biuro ogłoszeń: 25 63 305 05, 25 640 24 13, reklama@24ts.pl; internet: www.tygodniksiedlecki.com; e-mail: tygodnik@siedlecki.pl, tygodnik@siedlce.cc; **REDAGUJĄ:** Dariusz Kuziak d.kuziak@siedlecki.pl, Milena Celińska m.celinska@siedlecki.pl, Stanisław Jastrzębski s.jastrzebski@siedlecki.pl, Zbigniew Juśkiewicz z.juskiewicz@siedlecki.pl, Agnieszka Król aga.tygodniksiedlecki@gmail.com, Tomasz Markiewicz t.markiewicz@siedlecki.pl, Kinga Ochnio k.ochnio@24ts.pl, Krzysztof Strzelecki k.strzelecki@siedlecki.pl (Redaktor Naczelny) Paweł Świerczewski swierczewski@siedlecki.pl, Mariola Zaczyńska m.zaczynska@siedlecki.pl; współpracownicy: Mirosław Buczek m.buczek@siedlecki.pl; **ADMINISTRACJA:** Joanna Klocek, **STRONA WWW:** Edyta Zdunek e.zdunek@siedlecki.pl; **BIURO PROMOCJI I REKLAMY:** Joanna Jońska tel. 500 099 218, Justyna Kolo; **SKŁAD KOMPUTEROWY:** Jacek Komorowski, Marek Stasiuk; **DRUKARNIA**: ZPR Media Film & TV S.A., ul. Jubilerska 10, Warszawa. Nakład: 7 tys. egz. Niezamówionych artykułów redakcja nie zwraca, a w przypadku zakwalifikowania ich do druku zastrzega sobie prawo dokonywania skrótów; **PRENUMERATA:** Przyjmują Urzędy Pocztowe i doręczyciele oraz na stronie poczyta.pl. Za treść ogłoszeń Redakcja ponosi odpowiedzialność w granicach wskazanych w ust. 2 art. 42 ustawy Prawo prasowe.

Stowarzyszenie Gazet Lokalnych

IZBA WYDAWCÓW PRASY



eprasa.pl a0cc903975

# Kalmary z sosem czosnkowo-paprykowym

Jeszcze nie tak dawno kalmary były egzotyczną potrawą, prawie niedostępną na naszym rynku. Dziś można je nabyć w większości sklepów sieciowych i nie trzeba udawać się do „Admirała Nelsona" w Helu, by delektować się tym przysmakiem. W domowej kuchni każdy, no prawie każdy, z łatwością je przyrządzi.

**Składniki:** 500 g kalmarów, 175 g mąki pszennej, 2 jajka, 75 ml wody gazowanej, 1 łyżeczka soli, 1/2 łyżeczki białego pieprzu, 1/2 łyżeczki mielonego chili.

**Sos:** posiekać 4 ząbki czosnku i 10 papryczek chili bez pestek, rozetrzeć, aż staną się pastą. Przełożyć do garnka i dodać 20 ml octu ryżowego, 1 łyżeczkę soli, 250 g cukru. Wszystko podgrzewać, aż sól i cukier się rozpuszczą.

**Sposób przygotowania:** kalmary opłukać, osuszyć i pokroić w pierścienie o szerokości 3-4 cm. Do miski przesiać mąkę z przyprawami i wymieszać. Stopniowo dodawać ubite jajka i wodę, mieszając, aby uzyskać jednolite ciasto. Krążki kalmarów przełożyć do miski z ciastem i dokładnie obtoczyć panierką. Smażyć ok. 2 minut, aż nabiorą złocistego koloru. Podawać z sosem i ciepłym pieczywem. ***Smacznego!***

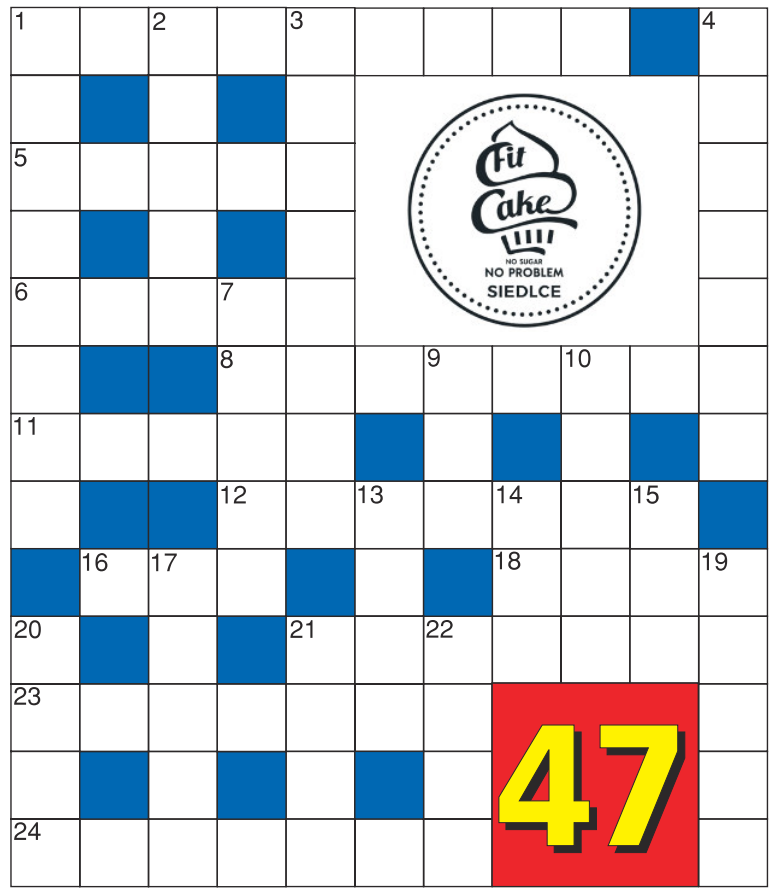


**POZIOMO:** 1- zupa czasem kojarzona z drobnym deszczem, 5- makaron z kremem(?!), 6- kołodziej, Rzepicha, legenda, czyli..., 8- gdy aktor nie da rady, reżyser go pośle, 11- . . . z dziesięciu (w znanym teleturnieju), 12- Monte... (wzgórze we Włoszech dobrze znane Polakom), 16- Organizacja Narodów Zjednoczonych, 18- spływa po kaczce, 21- pantofel Indianina, 23- wcinają drewno aż miło, 24- Morska, Zdrój (górska) albo w gminie Suchożebry.

**PIONOWO:** 1- łapówkarstwo, 2- klejnot od poławiacza, 3- biała, raczej gęsta, do zupy, 4- moczy kij w jeziorze, 7- kabaretowa scenka, 9- odgryziony kawałek, 10- to, co do skarbówki pisze na ciebie zazdrosny sąsiad, 13- ział ogniem i lubił dziewice, 14- wierzba z kotkami, 15- patetyczne wiersze w krokodylu :-), 17- choć trzeba je trzymać na wodzy, czasem ci puszczają, 19- Michał – włoski artysta albo Stanisław – serialowy dozorca, 20- łączy złodzieja ze sportem, 21- spódniczka odsłaniająca, 22- zdobi lisa i wiewiórkę.

**Nagrodą jest voucher o wartości 100 zł ufundowany przez Fit Cake w Siedlcach, przy ul. Pułaskiego 5.** Zapraszamy, aby skosztować bezglutenowych i bezcukrowych propozycji keto i wege oraz słodkości w wersji bez laktozy czy bez orzechów. Wszystko to w połączeniu z małą czarną, smakowym latte lub aromatyczną herbatą w różnych wariantach do wyboru. **Na miejscu wypiekane są również torty, muffiny, ręcznie robione czekolady, batony, deserki, owsianki, jaglanki oraz lnianki.**

**ROZWIĄZANIE Z NR. 42**

**POZIOMO:** kurczę, snop, kaduk, ramię, tik, kur, Kaśka, listonosz, mór, słodycz, słoma, walc, Adyga.

**PIONOWO:** kokardka, Radomyśl, zakrętas, papier, kłopot, klony, kit, zrzęda, dół, msza, rowy, sala, mag.

Zwycięzcą zostaje **ANNA MOŚCICKA** z Siedlec. Gratulujemy! **Nagroda: podwójny bilet do Nove Kino Siedlce.**

Po odbiór nagród prosimy zgłosić się do redakcji „Tygodnika Siedleckiego", ul. Armii Krajowej 11, Siedlce.

Nadesłane przez Czytelnika rozwiązanie oznacza, że w przypadku wygranej wyraża on zgodę na opublikowanie swojego imienia i nazwiska oraz miejsca zamieszkania. Rozwiązanie prosimy dostarczyć do redakcji „Tygodnika Siedleckiego" w ciągu 10 dni od ukazania się gazety osobiście lub pocztą z wyciętym numerem krzyżówki.

MARKER
DYSTRYBUTOR ART. BIUROWYCH I SZKOLNYCH
www.marker24.pl
Zapraszamy do SAMOOBSLUGOWEGO Magazynu Głównego z dużym, wygodnym PARKINGIEM dla naszych klientów
08-110 Siedlce, ul. Magazynowa 8c
tel. 25 644 65 67
504 178 925
marker@marker.siedlce.pl
oraz do Punktu Sprzedaży z ZABAWKAMI w centrum miasta
ul. Sienkiewicza 29
tel. 25 644 91 61
zabawki@marker.siedlce.pl
www.marker24.pl

## Uśmiechnij się!

fot. AK

***Dowcipy opowiada Jan Gołębiewski – prezes PPUH „Gazda" w Siedlcach.***

■

Do biura podróży przychodzi klient i mówi: - Chciałbym wykupić jakieś bardzo tanie wczasy, ale żeby na miejscu były biblioteka, bilard, sauna, siłownia, basen, a w pokoju telewizor, kino domowe i komputer.

- Czy jest pan zainteresowany wczasami zagranicznymi? - pyta pracownik biura.

- Oczywiście.

- To jeśli chce pan trafić do taniego pensjonatu spełniającego powyższe warunki, to proszę postarać się o skierowanie do szwedzkiego więzienia.

■

Do hotelu przyjeżdża dwoje ludzi.

- Państwo na urlop? – zagaja recepcjonista.

- Tak.

- Dzieci państwo mają?

- Tak.

- Gdzie one są?

- Zostały w domu.

- To kto ich państwu pilnuje?

- Moje to żona – odpowiada przybyły mężczyzna. - A Krysia zostawiła swoje z babcią.

■

Przewodnik oprowadza po Rzymie amerykańskich turystów i wskazując na pewną budowlę, mówi: - To jest jedyny w swoim rodzaju obiekt.

- Też mi coś – komentuje jeden ze zwiedzających. - U nas w Ameryce mamy takich tysiące.

- Nie wątpię – odpowiada oprowadzający. - To jest dom dla umysłowo chorych.

## Na wojnie

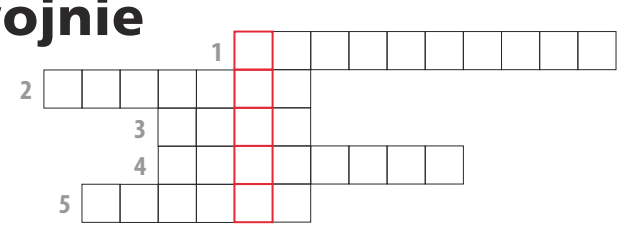

Rozwiąż rebusy, hasła wpisz do diagramów. Odczytaj rozwiązanie i zilustruj je. Rysunek dostarcz do redakcji osobiście lub wyślij pocztą (08-110 Siedlce, ul. Armii Krajowej 11). Jeden z rysunków nagrodzimy.

## W szafie

Wpisz w diagram przedmioty przedstawione na obrazkach. Odczytaj rozwiązanie i narysuj je. Pracę dostarcz do redakcji. (08-110 Siedlce, ul. Armii Krajowej 11). Na autorów wybranych rysunków czekają nagrody.

***Nagrodę otrzymuje Nikola Czarkowska z Trzemuszki.***
*Po odbiór nagrody zapraszamy do redakcji.*

JK

9 770239 684531 47

eprasa.pl a0cc903975