ISSN 1232-1931

TYGODNIK POWIATOWY

GAZETA MYSZKOWSKA

cena 3,30zł
(w tym 5% VAT)
6750 egz. +60 abonament cyfrowy
nr 39 (1339) rok XXVII 25.09.- 1.10. 2020
322261 ISSN 1232-1931

UKAZUJE SIĘ OD 1993r. W GMINACH: MYSZKÓW, ŻARKI, PORAJ, KOZIEGŁOWY, NIEGOWA, KROCZYCE, WŁODOWICE, LELÓW, JANÓW

Spółka wodociągowa z Poręby odpiera zarzuty o prowadzenie nielegalnego schroniska

(Poręba) Fundacja „Do serca przytul psa" zapowiadała nawet złożenie zawiadomienia o przestępstwie. Zdaniem fundacji na terenie Miejskiego Przedsiębiorstwa Wodociągów i Kanalizacji w Porębie prowadzone jest nielegalne schronisko dla zwierząt. Firma odpiera zarzut, twierdząc, że nie nie prowadzi i nie zamierza prowadzić schroniska. A trzy nowe kojce na terenie oczyszczalni ścieków to jedynie „miejsce przetrzymywania wyłapanych zwierząt przed przewiezieniem do schroniska".

Wygląda na to, że gmina Poręba, choć nie jako jedyna w Polsce, zastosowała rozwiązanie pozwalające znacząco obniżyć koszty przekazywania zwierząt, głównie psów do Schroniska dla Zwierząt w Zawierciu prowadzonego przez przedsiębiorcę Rafała Żmudę. A w roku 2019 nieduża gmina, jaką jest Poręba przeznaczyła na ten cel ponad 100.000 zł. W roku 2020 wydatki te mogą się znacząco zmniejszyć. Sprawa jednak wywołała ostry konflikt pomiędzy MPWiK Poręba i Schroniskiem dla Zwierząt w Zawierciu, jedynym w promieniu kilku powiatów. 6 września musiała nawet interweniować policja. Wersje wydarzeń -co ciekawe- obie strony przedstawiają zupełnie inaczej, spierając się nawet o to, kto właściwie wezwał policję. Próbujemy to wyjaśnić. Jedno jest pewne: MPWiK Poręba znalazło sposób, jak obniżyć koszty przekazywania zwierząt do schroniska. Jeżeli legalny, śladem Poręby mogą pójść inne okoliczne gminy. Chodzi o setki tysięcy złotych.

6 września doszło do incydentu, który pokazuje, że Schronisko dla Zwierząt w Zawierciu, które dotychczas zajmowało się wyłapywaniem zwierząt na terenie gminy Poręba i gminna spółka MPWiK Poręba są na „wojennej ścieżce". Ze schroniska uciekł starszy pies. Został zauważony na terenie gminy Poręba, gminna spółka odłowiła go, ale już nie zawiozła do Schroniska dla Zwierząt w

dok. na str. 2-3

PRÓBA POBICIA NOWEGO REKORDU GUINNESSA W MYSZKOWIE

Janusz Chomontek to legenda żonglerki – człowiek, który w księdze rekordów Guinnessa znalazł się aż 19 razy. W żonglerce dowolnej – podbijaniu piłki nożnej dowolną częścią ciała z wyłączeniem rąk – pobił wiele niewiarygodnych rekordów.

DOK. NA STR. 5

Po raz drugi rada nie udzieliła wotum zaufania i absolutorium burmistrzowi:

BURMISTRZ ŻAK NIE ZAJĄŁ PIERWSZEGO MIEJSCA W „KONKURSIE PIĘKNOŚCI"

(Myszków) Podczas sierpniowej sesji sam Włodzimierz Żak nazwał wotum zaufania „konkursem piękności". Nawiązując do jego słów można powiedzieć, że w tym roku – podobnie jak w roku ubiegłym – nie uzyskał wystarczającej liczby głosów, by odnieść sukces w tych zawodach. Jedenastu radnych głosowało przeciwko udzieleniu burmistrzowi wotum zaufania, dwunastu nie poparło uchwały ws. udzielenia mu absolutorium z tytułu wykonania ubiegłorocznego budżetu. Opozycja ma teraz otwartą drogę do organizacji referendum w sprawie odwołania burmistrza. Czy radni zdecydują się na ten krok?

Sesja Rady Miasta w Myszkowie, podczas której debatowano nad raportem o stanie gminy i podejmowano uchwały ws. wotum zaufania i absolutorium odbyła się 27 sierpnia. W tym roku do debaty nad raportem o stanie Myszkowa zgłosiła się jedna mieszkanka osiedla przy ul. Krasickiego – pani Katarzyna. Jej zdaniem zdecydowana większość informacji zawartych w dokumencie napawa optymizmem. Jak mówiła, finanse gminy są we właściwych rękach, biorąc pod uwagę nadwyżkę budżetową za ubiegły rok. Apelowała, aby władze miasta realizowały inwestycje w momencie ich przygotowania. Zwracając się do radnych, pani Katarzyna podkreślała, że jako reprezentanci mieszkańców, powinni robić wszystko, aby rozwiązywać problemy myszkowian, a nie „napuszczać jeden na drugiego". Poprosiła, by radni „zakopali topór wojenny" i wspólnie przyczyniali się do rozwoju miasta oraz aby udzielili burmistrzowi wotum zaufania i absolutorium z tytułu wykonania budżetu. Jak się później okazało, jej apel na nic się nie zdał.

ZANIEDBANE MIASTO BEZ PROROZWOJOWYCH PROJEKTÓW

Spośród radnych jako pierwszy w debacie głos zabrał radny Tomasz Załęcki, który przedstawił stanowisko klubu radnych Prawa i Sprawiedliwości. Na początku swojego wystąpienia zapowiedział, że radni PiS zagłosują przeciw udzieleniu wotum zaufania i absolutorium. Jak mówił radny, Włodzimierz Żak nie stworzył sprawnie działającej administracji, miasto jest zaniedbane, burmistrz nie przedstawił żadnych prorozwojowych projektów. Choć sprawozdanie z wykonania budżetu „pod względem arytmetycznym się zgadza", to projekt budżetu T. Załęcki określił jako nieambitny, nierozwojowy, a realizacja takiego budżetu nie przyczynia się do rozwoju miasta.

DOK. NA STR. 4

Usługi regeneracji filtrów DPF/FAP

do wszystkich rodzajów pojazdów.
Atrakcyjne ceny dla warsztatów. Kurier w dwie strony na nasz koszt.

W Grand Service regenerację wykonujemy ekspresowo. Zadzwoń 882 010 069 lub napisz: biuro@grandservice.pl.

eprasa.pl a11562f77d

KRONIKA STRAŻY

9 września. Myszków - Stanowisko Kierowania przyjęło zgłoszenie z prośbą uprzątnięcia pozostałości po kolizji dwóch samochodów osobowych w miejscowości Myszków ul. Waryńskiego. Ze zgłoszenia wynikało, że nie ma osób poszkodowanych. Strażacy po dojeździe na miejsce zabezpieczyli teren działań. Po rozpoznaniu ustalono, że jest to kolizja dwóch samochodów osobowych Audi i BMW. Samochodami podróżowali tylko kierujący, którzy wysiedli z sam. o własnych siłach i nie wymagają pomocy medycznej. Jeden z pojazdów znajdował się w całości na poboczu, natomiast drugi częściowo na jezdni, jeden z pasów drogi był zablokowany. Działania strażaków polegały na odłączeniu źródła zasilania w pojazdach, kierowaniu ruchem, sorpcji plamy płynów eksploatacyjnych oraz na uprzątnięciu pozostałości po zdarzeniu z jezdni. Pojazd znajdujący się częściowo na drodze został zepchnięty na pobocze w miejsce, w którym nie stwarzał zagrożenia i pozostawiony pod nadzorem właściciela. Dalsze czynności prowadzili policjanci.

10 września. Żarki - Stanowisko Kierowania przyjęło zgłoszenie o treści: „ w stronę Niegowy droga 789, ok 2,5 km od centrum Żarek w rowie samochód, poszkodowany mężczyzna, opuścił pojazd" w miejscowości Żarki na ulicy Niegowskiej. Zastępy SP po przybyciu na miejsce zdarzenia ustaliły, że samochód osobowy wypadł z jezdni na pobocze, w samochodzie podróżowała jedna osoba-mężczyzna (w chwili przybycia na miejsce zastępów JOP poszkodowany był zaopatrywany w karetce ZRM). Działania strażaków polegały na zabezpieczeniu miejsca zdarzenia, kierowaniu ruchem drogowym, zakręceniu zaworu butli LPG, odpięciu akumulatora, sorpcji plamy ropopochodnej oraz usunięciu pozostałości po zdarzeniu. Samochód został zabrany przez rodzinę właściciela. Osoba poszkodowana została zabrana do szpitala w Myszkowie.

13 września. Lgota Nadwarcie - Stanowisko Kierowania przyjęło zgłoszenie o treści „Kolizja za zwężką, jadąc od strony Żarek. BMW, Fiat Ducato, Peugeot 3008. Nie ma osób rannych, są wycieki".

Po przybyciu na miejsce zdarzenia zabezpieczono teren działań. W trakcie rozpoznania ustalono, że doszło do kolizji trzech pojazdów, w zdarzeniu udział brały 4 osoby, wszystkie opuściły pojazdy o własnych siłach przed przybyciem służb ratunkowych, na drodze znajdowała się plama płynów eksploatacyjnych wraz z zalegającymi odłamkami karoserii. Po przeprowadzeniu wywiadu uczestnicy nie zgłaszali i nie wykazywali problemów zdrowotnych w związku, z czym nie było konieczności dysponowania ZRM. Dwa pojazdy (Peugeot 3008, oraz Fiat Ducato) znajdowały się na poboczu drogi DW 789 w kierunku Koziegłów, BMW E36 znajdowało się na jezdni. Działania strażaków polegały na odłączeniu zasilania akumulatorowego i zakręceniu zaworu instalacji LPG w BMW, uprzątnięciu pozostałości po zdarzeniu z jezdni i zebraniu plamy płynów eksploatacyjnych przy pomocą sorbentu. Pojazd BMW został zabrany z miejsca zdarzenia przez pomoc drogowa. Pozostałe pojazdy znajdujące się na poboczu przekazano właścicielom. Dalsze czynności związane ze zdarzeniem prowadzi policja.

Ponadto w minionym okresie strażacy interweniowali:

- 5 razy przy gaszeniu pożarów traw i upraw rolnych;
- 25 razy przy usunięciu gniazda owadów;
- 2 razy przy usunięciu konarów drzew powodujących zagrożenie;
- 6 razy przy działaniach związanych z pomocą innym służbom;
- 3 razy przy usuwaniu plam ropopochodnych z jezdni;
- 2 razy przy zdarzeniach, które na miejscu okazały się alarmem fałszywym.

Źródło: KP PSP Myszków

Spółka wodociągowa z o prowadzenie nielegalne

dok. ze str. 1

Zawierciu, tylko zatrzymała u siebie.

Gdy pracownicy schroniska zgłosili się po zwierzę -jak twierdzą- odmówiono im wydania psa. Wezwali więc policję. Prezes spółki MPWiK Mariusz Grabarczyk twierdzi, że było zupełnie inaczej, ale o tym pod koniec naszej rozmowy.

Prezes MPWiK Mariusz Grabarczyk w rozmowie z naszym dziennikarzem odpiera zarzut stawiany jego firmie przez działaczy fundacji, czy pracowników Schroniska w Zawierciu, że MPWiK na terenie oczyszczalni w Porębie prowadzi nielegalne schronisko dla zwierząt: -Nie jest to schronisko, tylko miejsce przetrzymywania wyłapanych zwierząt. Każde zwierzę, które tu trafi, jeżeli nie zostanie np. odebrane przez właściciela w ciągu 21 dni, trafi do schroniska. Rada Gminy Poręba uregulowała to w aktualnym Programie opieki nad zwierzętami bezdomnymi na rok 2020, że wyłapywaniem zwierząt bezdomnych, wałęsających się zajmie się nie Schronisko dla Zwierząt w Zawierciu, tylko MPWiK Poręba, jako spółka komunalna. Program został uchwalony 29 czerwca, realizujemy to za danie od lipca. Uchwała nie została zakwestionowana przez Wojewodę Śląskiego w trybie nadzoru prawnego, co spotykało inne gminy, które np. nie wskazały w uchwale maksymalnego czasu przebywania zwierząt w miejscu tymczasowym, albo nie określiły jego lokalizacji. U nas wszystko jest w porządku, gdyż Wojewoda Śląski uchwały nie zakwestionował.

Zanim zaczęliśmy samodzielne wyłapywanie zwierząt nasi pracownicy przeszli szkolenia odławiacza zwierząt (hycla) oraz kurs opiekuna zwierząt, pracownika schroniska. Państwowy Powiatowy Inspektor Sanitarny w Zawierciu 26 maja ujął naszą firmę w wykazie firm zajmujących się zarobkowym transportem zwierząt, a Burmistrz Miasta Poręba 26 czerwca wydał decyzję na prowadzenie przez MPWiK Poręba działalności w zakresie bezdomnych zwierząt.

Prezes MPWiK Poręba Mariusz Grabarczyk prezentuje boksy „Przytuliska" Czy jednak nie jest to obejście prawa zgodnie z którym zwierzęta bezdomne powinny trafiać do schronisk, gdzie mają najlepsze warunki?

-Skąd więc zarzut, że prowadzicie nielegalne schronisko nazwane przytuliskiem? Pytaliśmy zastępcę Powiatowego Lekarza Weterynarii Magdalenę Saladrę-Bartosik, która potwierdza, że na terenie powiatu zawierciańskiego jest tylko jedno zarejestrowane w inspekcji weterynaryjnej schronisko dla zwierząt, to w Zawierciu, a takiej formy przechowywania zwierząt „przytulisko" nie ma.

Prezes MPWiK Poręba: -*Mamy zarejestrowaną działalność w inspekcji weterynaryjnej polegającej na transporcie zwierząt. „Przechowalnia" jak ją nazywamy, gdyż Rozporządzenie MSWiA w sprawie zasad i warunków wyłapywania bezdomnych zwierząt (z 26.08.1998) posługuje się określeniem „miejsce przechowywania wyłapanych zwierząt przed przewiezieniem do schroniska" to nasza nazwa własna. Nasza spółka stoi na stanowisku, że takie miejsce, które nazwaliśmy „przechowalnią" nie jest nadzorowane, dlatego nie musieliśmy zgłaszać do PIWetu, że coś takiego powstało.*

-Dlaczego po prostu nie założycie schroniska? W promieniu kilku powiatów działa tylko jedno, Schronisko dla Zwierząt w Zawierciu.

M. Grabarczyk: -*Nie jest naszym celem prowadzenie schroniska, dla którego są dużo większe wymagania. Wspólnie z gminą, która jest właścicielem MPWiK, uznaliśmy, że zmienimy sposób wyłapywania bezdomnych zwierząt. Wcześniej odbywał się to tak, że po każde zwierzę przyjeżdżało Schronisko w Zawierciu, za każdym razem po uzyskaniu zlecenia od nas. Często było tak, że pies nie był faktycznie bezdomny, komuś uciekł i właściciel znajdywał się po jednym, dwóch dniach. Ale z chwilą zabrania psa przez pracowników schroniska, byliśmy zobowiązani zapłacić za jego przekazanie do schroniska. Średnio 1500 zł za każde zwierzę. Właściciel odbierał zwierzę nie ponosząc żadnych kosztów. Wydatki gminy Poręba, za zwierzęta przekazane do Schroniska w Zawierciu pana Żmudy za rok 2019 wyniosły ponad 100.000 zł.*

Od lipca 2020 już nie zlecamy zawierciańskiemu schronisku wyłapywania zwierząt, trafiają do naszego miejsca przetrzymywania przy ul. Franciszka Pędzicha 12 w Porębie (oczyszczalnia ścieków). Po przywiezieniu na miejsce zwierzęta są badane przez weterynarza, z którym mamy umowę. Jeżeli w ciągu 21 dni nie znajdzie się właściciel zwierzęcia, mamy obowiązek wtedy je przekazać do jednego z trzech schronisk: W Zawierciu, Tarnowskich Górach lub Sosnowcu.

-Pracownicy Schroniska dla Zwierząt w Zawierciu czy Fundacji „Do serca przytul psa" -to te same osoby- twierdzą jednak, że to co robicie, to próba obejścia przepisów, prowadzenie nielegalnego schroniska dla zwierząt. Myśleli nawet o złożeniu zawiadomienia do proku-

Komputronik
NOWA LOKALIZACJA
ul. Sikorskiego 53/5
MYSZKÓW
34 333 74 00

GAZETA MYSZKOWSKA TYGODNIK POWIATOWY

GAZETA MYSZKOWSKA ukazuje się w każdy piątek od 1993r. (34) 313 71 20
Wydawca: „MyszPress" s.c. **Redaktor Naczelny:** Jarosław Mazanek jmazanek@gazetamyszkowska.pl **tel. 602 514 030**
Zespół redakcyjny: Edyta Superson esuperson@gazetamyszkowska.pl Dominika Smoleń dsmolen@gazetamyszkowska.pl **SPORT:** Tomasz Urbański turbanski@gazetamyszkowska.pl
Stale współpracują: Antoni Starowicz (ekspert podatkowy), Zdzisława Moskwińska (New York), Jarosław Durka, Ewelina Kurzak ekurzak@gazetamyszkowska.pl Piotr Suszek, Czesław Orliński, Sebastian Michalak sebastian11346@o2.pl

Redakcja:
42-300 Myszków
ul. Sikorskiego 53/3

REDAKCJA I BIURO OGŁOSZEŃ: 42-300 Myszków ul. Sikorskiego 53/3 (34) 313 71 20 redakcja@gazetamyszkowska.pl
gazetamyszkowska@pro.onet.pl
czynne: Pon- czw 9.00-17.00, Pt 9.00-16.00 Reklama: Sylwia Mazanek smazanek@gazetamyszkowska.pl tel. 602 398386

www.gazetamyszkowska.pl

Druk: POLSKA PRESS Sp. z o.o., Oddział Poligrafia, Drukarnia Sosnowiec
Materiałów niezamówionych redakcja nie zwraca. Zaznaczamy sobie prawo skracania listów i tekstów nadesłanych. Za treść ogłoszeń i reklam redakcja nie odpowiada.

eprasa.pl a11562f77d

Poręby odpiera zarzuty
ego schroniska

ratury. Schronisko wypowiedziało wam umowę na odbieranie zwierząt. Pracownicy schroniska twierdzą też, że kontaktowali się ze schroniskami w Sosnowcu i Tarnowskich Górach. Tam uzyskali odpowiedź, że nie macie z nimi umów.

MG: -O tym, że Schronisko dla Zwierząt w Zawierciu wypowiada nam umowę, dowiaduję się od pana, nie dostaliśmy wypowiedzenia. Ze schroniskiem w Sosnowcu rozmawiamy, z Tarnowskimi Górami mamy umowę.

-Kiedy podpisaną?

MG: -Mamy umowę. I za psa tam oddanego będziemy płacić mniej niż w Zawierciu, około 1000 zł, tyle, że transport jest po naszej stronie.

-Ile psów od lipca wyłapaliście sami, nie przekazując ich do Schroniska w Zawierciu?

MG: -Kojce, które pan zobaczy pojawiły się pod koniec sierpnia. Ten pies o którego zrobiło się takie zamieszanie, wyłapany w niedzielę 6 września, był pierwszym, który do nas trafił.

-Pracownicy schroniska z którymi rozmawiałem, twierdzą, że nie chcieliście oddać im psa, ani wpuścić na teren wodociągów, więc musieli wezwać policję.

Prezes Grabarczyk: *-Odmówiłem wpuszczenia pracowników schroniska na nasz teren, ponieważ zachowywali się agresywnie i to ja wezwałem policję, nie oni (o tym dalej, w odpowiedzi rzeczniczki KPP Zawiercie). Dla mnie z tym psem to jakaś dziwna historia. Twierdzą, że pies uciekł im w sobotę. Pomijam, jak to możliwe, że pies im ucieka, stary pies, który ledwie chodzi i przemieszcza się kilkanaście kilometrów. Pies ginie im rzekomo w sobotę, ale post o tym, że im zginął pojawia się do dopiero w niedzielę 13:47. O 14:19 pies znalazł się u nas, a już o 14:44 pod bramą pojawia się pani Prezes Fundacji Do serca przytul psa i jeszcze drugi samochód. Dopiero w niedzielę w systemie schronisko rejestruje elekroniczny chip który miał wszczepiony pies. Dlaczego nie zarejestrowali chipa w sobotę, skoro pies uciekł im w sobotę?*

-Pracownicy schroniska przedstawiają to zupełnie inaczej, przede wszystkim twierdzą, że to oni wezwali policję, ponieważ nie chcieliście wydać im psa.

-Nie, to ja wezwałem policję. Dla mnie to bardzo dziwne, jak pies, który ledwie chodzi, mógł się przemieścić kilkanaście kilometrów do Poręby -mówi Prezes MPWiK Poręba Mariusz Grabarczyk.

-Sugeruje pan, że ktoś go np. celowo przewiózł, żeby schronisko mogło później zainkasować 1500 zł za jego ponowne przyjęcie i dlatego chip nie był aktywny?

-Niczego nie sugeruję.

Pracownicy schroniska dla zwierząt tak przedstawiają historię psa, który odnalazł się 6 września na terenie MPWiK Poręba:

W sobotę 5 września ze Schroniska dla Zwierząt w Zawierciu przypadkiem wyszedł starszy pies i się oddalił. Niektóre psy i koty, zwłaszcza starsze, przebywające w schronisku od dawna, nieagresywne, mają pewną swobodę przemieszczania. Dzięki czemu czują się jak domownicy. Ale czasem któryś „czmychnie" Tak zdarzył się właśnie w sobotę, natychmiast zaczęły się poszukiwania uciekiniera. W niedzielę 6 września pracownicy Schroniska dla Zwierząt w Zawierciu dostali zawiadomienie, że wałęsający się po ulicach Poręby starszy pies trafił do miejskich wodociągów. Pojechali więc go odebrać. Pracowników schroniska nie wpuszczono na teren MPWiK, wyraźnie -jak nam relacjonują- odmówiono im wydania psa.

Marta Szulakiewicz: *-Rozmawialiśmy z prezesem spółki Mariuszem Grabarczykiem, powiedział, że psa nam nie wyda, że możemy sobie wezwać policję. Więc poprosiliśmy policjantów z KPP w Zawierciu o asystę. Ci przyjechali, dalej nas nie chciano wpuścić na teren wodociągów, razem z policją czekaliśmy przed bramą dobre kilkadziesiąt minut. Policjanci byli mocno zdziwieni sytuacją. Nie wiem, na co czekaliśmy, może na to, aż ktoś przy klatkach posprząta?*

Rotweiler kilka godzin przebywał w MPWiK Poręba kiedy pojawiły się objawy zatrudnia. Sekcja potwierdziła ostre zatrucie

Da psu wodę?

Nie jesteśmy w stanie wyjaśnić, która wersja wydarzeń jest bliższa prawdy: ta przedstawiana przez pracowników Schroniska dla Zwierząt w Zawierciu czy relacja prezesa MPWiK Poręba Mariusza Grabarczyka. Kto właściwie wezwał policję i jaki przebieg miała interwencja? I czy ktoś był agresywny?

-Odpowiadając na Pana wiadomość informuję, że w dniu 06 września br. policjanci przeprowadzili interwencję na terenie Miejskiego Przedsiębiorstwa Wodociągów i Kanalizacji w Porębie. Przedstawicielka Schroniska dla zwierząt w Zawierciu zgłosiła interwencję, której przedmiotem było przetrzymywanie przez pracowników oczyszczalni psa, należącego do schroniska. W obecności policjantów zwierzę zostało dobrowolnie przekazane pracownikom schroniska. Strony interwencji zostały pouczone o toku postępowania. Na tym interwencję zakończono. Jednocześnie informuję, że w obecności policjantów nie doszło do żadnych agresywnych zachowań -pisze **mł. asp. Marta Wnuk Rzecznik Prasowy KPP w Zawierciu.**

Informacja zawierciańskiej policji nie wyjaśnia kto ma rację w sporze i czy działanie firmy MPWiK Poręba może być traktowane jako nielegalne prowadzenie schroniska dla zwierząt. Jednak wersja, że to prezes MPWiK wezwał policję nie znajduje potwierdzenia. Policję wezwali pracownicy schroniska.

Jednak pies, wokół którego tyle zamieszania, chyba nie jest pierwszym zwierzęciem, które zamiast do schroniska, trafiło do MPWiK w Porębie. Schronisko dla Zwierząt w Zawierciu tak opisywało jego rotweilera który trafił do MPWiK Poręba w lutym 2020. Tekst z profilu schroniska na FB:

„Grom - wyłapany przez MPWiK został otruty !!!!

7 lutego rano na terenie gminy Poręba znaleziony został pies w typie rottweilera. Pies nie trafił jednak do schroniska z którym gmina ma podpisaną umowę lecz do Miejskich Wodociągów gdzie czekał na niego prowizoryczny kojec. Pies był oznakowany ZAREJESTROWANYM mikroczipem więc wystarczyło to sprawdzić i powiadomić właściciela,

Już w lutym 2020 MPWiK Poręba zamiast odwiedź znalezionego psa do schroniska zatrzymało zwierzę u siebie. Niestety pies tego nie przeżył.

który od rana szukał swojego psa. Na facebooku MPWiK w Porębie pojawił się post o znalezionym psie. Jak widać na zdjęciach pies jest w dobrej kondycji. Kilka godzin później schronisko otrzymało pilną interwencję dotyczącą tego psa tylko już pies był w stanie krytycznym (zupełny niedowład kończyn) Odebrany z terenu wodociągów pies przez schronisko został natychmiast przetransportowany do lecznicy weterynaryjnej gdzie podjęto diagnostykę i próbę ratowania jego życia. Właściciel, którego udało się ustalić na podstawie mikroczipa natychmiast zjawił się w lecznicy i wyraził zgodę na dalsze leczenie. Niestety po ponad 24 godzinnej walce o życie Groma jego stan z godziny na godzinę się pogarszał. 9 lutego w godzinach porannych przegrał walkę o życie. W związku z tym, że był to czteroletni, zdrowy pies (nigdy nie chorował) zrozpaczeni właściciele zdecydowali się przekazać jego zwłoki do ZHW w Krakowie w celu wykonania sekcji zwłok oraz toksykologii, aby poznać zagadkową przyczynę jego śmierci. Wyniki sekcji zwłok jednoznacznie wykazały, iż pies został otruty stąd jego nagła i bolesna śmierć. Reasumując: Grom trafił do gminnej przechowalni - wyłapany przez nieuprawnione osoby i umieszczony na terenie wodociągów Poręba gdzie doszło do otrucia psa. W związku z zaistniałą sytuacja wystosowaliśmy email-a z pytaniami do MPWiK Poręba lecz nie otrzymaliśmy żadnej odpowiedzi na nurtujące nas pytania. Czy można było uniknąć śmierci Groma? Ten pies zginął przez hyclowskie praktyki gminy. czy warto było?" **-pisało Schronisko dla Bezdomych Zwierząt w Zawierciu o historii Groma.**

Sprawa nie została nigdy ostatecznie wyjaśniona, gdyż jak twierdzą pracownicy schroniska, właściciel psa nie zdecydował się pozwać firmy MPWiK Poręba za nieumyślne doprowadzenie do śmierci zwierzęcia.

Chyba nie tylko my będziemy obserwować, jak potoczą się losy „przytuliska" w Porębie, czyli „miejsca przetrzymywania wyłapanych zwierząt przed przewiezieniem do schroniska". Przepisy na pewno są nieprecyzyjne. Co by było, gdyby w uchwale gmina określiła, że zwierzęta mogą być tam przetrzymywane tymczasowo nie 21 dni ale np. 365 dni? Albo 10 lat? Ile dni tymczasowego przetrzymywania należy uznać za dopuszczalne, a ile już zmierzające do obejścia przepisów o obowiązku przekazywania zwierząt do schroniska, gdzie zwykle mają dobre warunki i stałą opiekę weterynaryjną? Jeżeli Schronisko dla Zwierząt zdecyduje się np. zaskarżyć uchwałę Rady Gminy Poręba do Wojewódzkiego Sądu Administracyjnego, skarżąc np. termin 21 dni „tymczasowego przetrzymywania" WSA będzie musiał się wypowiedzieć, czy taki czas jest dopuszczalny, czy może już zmierza do obejścia przepisów. Fakt, że Wojewoda Śląski w trybie nadzoru uchwały Rady Gminy Poręba nie przesądza o jej zgodności z prawem, a jedynie o tym, że uchwałę można stosować. Będziemy obserwować rozwój sytuacji. Jeżeli w ślad za gminą Poręba pójdą inne gminy z powiatów zawierciańskiego i myszkowskiego, skąd do Schroniska w Zawierciu trafia większość bezdomnych zwierząt, schronisko mogą czekać spore kłopoty finansowe. Gminy zaczną trzymać bezdomne zwierzęta w podobnych „przytuliskach", sporo oszczędzając. Na jak długo zwierzęta trafią w miejsca tymczasowe to już zależy od wyobraźni i wrażliwości na los zwierząt radnych, burmistrzów i wójtów.

Jarosław Mazanek

Schronisko z Tarnowskich Gór zaprzecza:

CICHY KĄT NIE MA UMOWY Z MPWiK PORĘBA.

Prezes kłamie?

Rozmowę z Prezesem MPWiK Poręba Mariuszem Grabarczykiem prowadziliśmy 10 września. Jak Czytelnicy z pewnością zauważyli, Mariusz Grabarczyk nie chciał podać daty podpisania umowy z ze Schroniskiem dla Zwierząt w Tarnowskich Górach. Nie był skłonny podać ani daty podpisania umowy, ani jej pokazać. Skontaktowaliśmy się więc z tarnogórskim schroniskiem, które prowadzi Stowarzyszenie Przyjaciół Bezpańskich Zwierząt „CICHY KĄT". Przewodnicząca stowarzyszenia Danuta Wnuk jednoznacznie zaprzecza, aby „Cichy Kąt" zawarł umowę z firmą z Poręby: -Była ze strony Zarządu MPWiK Poręba taka propozycja, byli nawet u nas na miejscu, ale odmówiliśmy podpisania umowy, skoro MPWiK Poręba ma umowę ważną do końca 2020 roku ze Schroniskiem dla Zwierząt w Zawierciu. Z MPWiK Poręba nie prowadzimy żadnych rozmów.

Wydaje się więc oczywistym taki wniosek, że prezes MPWiK Poręba mówiąc o PODPISANEJ umowie ze schroniskiem w Tarnowskich Górach 10 września w rozmowie z naszym dziennikarzem kłamał. Jednocześnie już wtedy było wiadomo, że Schronisko dla Zwierząt w Zawierciu wypowiedziało firmie umowę, za powód podając niewłaściwe jej realizowanie. Firma zamiast przekazywać zwierzęta do schroniska, zaczęła je trzymać u siebie. Wg naszych ustaleń MPWiK Poręba jeżeli nie zawarła umowy ze Schroniskiem dla bezdomnych zwierząt w Sosnowcu, prowadzonym przez Miejski Zakład Usług Komunalnych to nie ma obecnie umowy z żadnym schroniskiem i faktycznie nie może prawidłowo realizować w gminie Poręba „Programu opieki nad zwierzętami bezdomnymi". Wobec ewidentnej próby wprowadzenia opinii społecznej w błąd, co do podpisanych umów, teza o tym, że MPWiK Poręba chce ominąć przepisy nakazujące przekazywanie bezdomnych zwierząt do schroniska, wydaje się coraz bardziej prawdopodobna.

Rozmawialiśmy z pracownikiem Schroniska w Sosnowcu, pani stwierdziła, że nic nie wie, aby mieli odbierać zwierzęta z gminy Poręba: -Zajmujemy się zwierzętami z Sosnowca, Będzina i Czeladzi. Ale niech pan spyta kierownika. Marcin Jakubczak, kierownik Schroniska dla Zwierząt w Sosnowcu zaprzecza, aby jego schronisko miało odbierać zwierzęta bezdomne z gminy Poręba: *-Nie mamy umowy z MZWiK Poręba i powiem więcej, nie zamierzamy takiej podpisywać.* Na stronie internetowej schronisko.sosnowiec.pl jest jednak wyraźny komunikat, że schronisko przyjmuje bezdomne psy i koty wyłącznie z terenu gmin Sosnowiec, Będzin i Czeladź. (JotM)

eprasa.pl a11562f77d

BURMISTRZ ŻAK NIE ZAJĄŁ PIERWSZEGO MIEJSCA W „KONKURSIE PIĘKNOŚCI”

dok. ze str. 1

Wśród problemów miasta, radny Załęcki wymieniał m.in. wysokie opłaty za śmieci, brak dbałości o estetykę i czystość miasta, wymagające remontu skwer przy ul. Kwiatkowskiego i rynek w Mrzygłodzie.

Dalej wspomniał o złym stanie miejskich dróg i chodników, w swoim wystąpieniu radny poświęcił też nieco czasu kwestii mostu na ul. Mrzygłodzkiej, który został zamknięty, a sprawą zajmuje się prokuratura. T. Załęcki mówił również o tym, że mamy do czynienia z zapaścią budownictwa mieszkaniowego. Kolejną zaniedbaną przez burmistrza sprawą – zdaniem radnego Załęckiego – jest MTBS. Włodzimierz Żak w ocenie radnego Tomasza Załęckiego nie zrobił nic, aby wyprowadzić spółkę z impasu, a działania burmistrza na rzecz miejskich spółek radny określił słowami „niekompetencja” i „nieudolność”. Wśród licznych zarzutów pod adresem burmistrza, przedstawiciel klubu radnych Prawa i Sprawiedliwości wskazał również to, że miasto nie przystąpiło do rządowych programów Maluch+, Senior+, Mieszkanie+; że w zawieszeniu pozostaje sprawa remontu al. Wolności i ul. Krasickiego, że burmistrz „z uporem maniaka forsuje remont dwóch bocznych uliczek w rejonie ul. Krasickiego”. Prócz tego radny Załęcki stwierdził, że burmistrz Żak nie potrafi rozwinąć strefy ekonomicznej.

Nadmienił również, że burmistrz nie współpracuje z radnymi PiS, opozycję traktuje jak zło konieczne, nie szuka kompromisu, nie uwzględnia wniosków radnych, zwołuje nadzwyczajne sesje ws. przesunięć budżetowych, chce działać poprzez politykę faktów dokonanych, a zmiany w budżecie niejednokrotnie formułowane są w sposób perfidny.

*- Podsumowując, panie burmistrzu Żak, nie jest pan dobrym gospodarzem. Miasto się nie rozwija. To z pana powodu, niekompetencji i pana lenistwa, nieprzystępowania do rządowych programów mieszkańcy Myszkowa tracą szansę na życie w dobrze zarządzanym, rozwijającym się mieście. W związku z tym klub radnych Prawa i Sprawiedliwości będzie głosować przeciwko udzieleniu burmistrzowi Żakowi wotum zaufania i przeciw absolutoriu*m – tymi słowami swoje wystąpienie zakończył radny **Tomasz Załęcki**.

UBIEGŁY ROK BYŁ DOBRY DLA MYSZKOWA

Następnie głos zabrała Beata Pochodnia, która na początku podkreśliła, że jej przedmówca w swojej wypowiedzi poruszał kwestię absolutorium, które omawiane ma być w następnym punkcie porządku obrad. Informacje przedstawione przez T. Załęckiego określiła jako nieprawdziwe, a miejscami kłamliwe.

Zdaniem radnej Beaty Pochodni, 2019 był dobrym rokiem dla gminy. Choć jak zapewniała radna, jest ona daleka od nadmiernego optymizmu, to podejmowane w 2019 roku działania miały pozytywny wpływ na życie mieszkańców. Odnosząc się do informacji, które pojawiły się w raporcie o stanie gminy, Beata Pochodnia mówiła o małej liczbie osób bezrobotnych w mieście, nowych podmiotach gospodarczych, nieznacznym procencie mieszkańców, którzy w 2019 roku korzystali z pomocy społecznej. Zdaniem radnej, dane te mogą wskazywać na to, że następuje poprawa życia materialnego mieszkańców.

Wydatki majątkowe zrealizowano na poziomie 20 milionów złotych (choć początkowo planowano kwotę 33 mln zł), na co wpływ miały mieć np. spadek wysokości zamówień, unieważnienie części inwestycji oraz brak realizacji inwestycji, które zgłosili radni, a które nie miały szans na realizację w ciągu jednego roku. Mówiąc o gospodarce mieszkaniowej, Beata Pochodnia wskazała, że w 2019 roku przekazano 21 lokali mieszkaniowych (socjalnych i komunalnych), a na przydział lokalu czeka 25 rodzin. Nie zgodziła się ze słowami radnego Załęckiego, dodając, że jej przedmówca nie zauważył lokali wybudowanych pod Żarkami.

Wśród pozytywnych rzeczy, radna Pochodnia wskazała utrzymującą się na tym samym poziomie od kilkunastu lat cenę biletów w komunikacji miejskiej oraz sukcesywne polepszanie się stanu nawierzchni dróg. Dodała, że nie można mieć pretensji do burmistrza o to, że nie zostały zrealizowane niektóre inwestycje, bo rada miasta zdecydowała o wykreśleniu z budżetu niektórych zadań, które były już wcześniej przygotowywane.

„JEŻELI MA PANI DO MNIE JAKIŚ PROBLEM…”

Tomasz Załęcki stwierdził, że nie pozwoli sobie, aby podczas jego przemówienia radna Pochodnia „dawała znaki” przewodniczącemu rady, by uciszył on radnego Załęckiego. Wyjaśniał też, dlaczego w tym punkcie obrad mówił zarówno o wotum, jak i o absolutorium: *- Większość radnych przed sesją uzgodniła, że będą przemówienia w punkcie 6. Przed sesją podszedłem do pana przewodniczącego, przekazałem mu tą informację.*

Przewodniczący Woszczyk przerwał Tomaszowi Załęckiemu i przypomniał, że jest to debata o raporcie nad stanem gminy i radni nie zabierają głosu w nawiązaniu do wypowiedzi innych. – *Ale pani Beata mnie zaatakowała osobiście. Pani Beato, wszyscy wiemy, jaka pani jest. Proszę nie atakować personalnie podczas sesji. Jeżeli ma pani do mnie jakiś problem, to możemy się spotkać po sesji i porozmawiać. Nie pozwolę sobie, żeby podczas mojego przemówienia pani pokazywała przewodniczącemu co ma robić* – mówił poruszony **Tomasz Załęcki**, który zabrał głos siedząc i pozostając na swoim miejscu. Przewodniczący Woszczyk wtrącił, że przecież mu nie przerwał podczas jego przemówienia, to jednak nie przekonało radnego, który kontynuował: *- Ale widziałem, że pani Beata popychała pana, żeby pan coś powiedział. Pan jest przewodniczącym, a nie pani Beata.*

NIE WSZYSTKO JEST ŹLE, ALE LEWICA NIE MOŻE BYĆ „ZA”

Po tej nieco emocjonującej wypowiedzi głos zabrał Adam Zaczkowski, reprezentujący radnych Samorządowej Inicjatywy Lewicy. Potwierdził to, co mówił T. Załęcki – że chcąc ograniczyć czas dyskusji radni przyjęli, że w jednym punkcie odniosą się zarówno do raportu o stanie gminy, jak i do kwestii absolutorium z tytułu wykonania budżetu. Jak mówił A. Zaczkowski, debata dotyczy nie tylko samego raportu – za którego przygotowanie podziękował wszystkim pracownikom urzędu i jednostek podległych – ale jest też kompleksową oceną pracy burmistrza. Zdaniem Adama Zaczkowskiego w raporcie znalazło się wiele komentarzy i wniosków, które rzutują na cały dokument i z którymi trudno się zgodzić. Jako jeden z przykładów radny Zaczkowski wskazał zmniejszającą się liczbę mieszkańców Myszkowa. W raporcie podkreślono, że przyczyną jest ujemny przyrost naturalny. Jak mówił Adam Zaczkowski analiza danych wskazuje, że głównym powodem zmniejszania się liczby mieszkańców są wyprowadzki. Nawiązując do osiedlania się w Myszkowie, radny wspomniał o Myszkowskim Towarzystwie Budownictwa Społecznego, którego podstawowym zadaniem jest rozwijanie zasobów mieszkaniowych w gminie, czyli budowa. – *Zadanie, które od wielu lat nie jest przez spółkę realizowane. W raporcie znajdziecie państwo informacje, że spółka ma problemy z płynnością finansową i że jest to spowodowane zadłużeniem z lat ubiegłych i niekorzystną umową z nierzetelnym kontrahentem. Ale podkreślić też trzeba, że pan burmistrz sprawuje najwyższą funkcję we władzach spółki od 10 lat i do tej pory problemów spółki nie rozwiązał* – mówił radny **Adam Zaczkowski**.

Odnosząc się do wydatków majątkowych, stwierdził, że zabrakło sprawności i skuteczności burmistrza w planowaniu i realizowaniu procesu inwestycyjnego. Nie zgodził się z tym, że na niższą realizację wydatków majątkowych wpłynęły wprowadzone do budżetu inwestycje zaproponowane przez radnych SIL i PiS. Jak wyjaśniał A. Zaczkowski, radni wnieśli zmiany w wysokości ponad 1 miliona złotych, podczas gdy przygotowany przez burmistrza projekt budżetu zakładał inwestycje na kwotę ponad 33 mln złotych. Niezrealizowane wydatki to kwota ok. 12,5 mln zł.

Jako przykład zaniedbań burmistrza, radny wskazał zamknięty most na ul. Mrzygłodzkiej, którego degradacja spowodowana ma być brakiem bieżących prac i brakiem zabezpieczenia mostu.

Mówiąc o działalności spółki SANiKO radny Zaczkowski pochwalił władze spółki za to, że podjęto działania inwestycyjne, a spółka rozszerza swoją działalność. To zwiększa przychody i zyski, które umożliwiają dalszy rozwój. Przypomniał, jak radni proponowali, by przygotować spółkę do tego, by samodzielnie realizowała ona zadanie odbioru odpadów od mieszkańców Myszkowa. Zdaniem radnego nic nie stało na przeszkodzie, by dokapitalizować spółkę, by była lepiej wyposażona i by mogła przystąpić samodzielnie do nowego przetargu na odbiór odpadów. Radny dodał, że wie, jaka jest koniunktura na rynku i że ceny za odpady rosną. Zdaniem A. Zaczkowskiego należy działać na rzecz zwiększenia wpływu miasta na tę sferę, a Myszków powinien przyjąć na siebie rolę lidera działalności w zakresie rozwiązania problemu gospodarki odpadami, nawiązując współpracę z innymi gminami.

- Byłbym niesprawiedliwy, gdybym powiedział, że wszystko jest źle. Tak nie jest. Raport pokazuje, że pan burmistrz – bo tu oceniamy pracę pana burmistrza – w wielu aspektach tę pracę wykonuje dobrze. Miasto nie jest w zapaści, ale w naszej ocenie mogłoby się dużo lepiej rozwijać. A te przykłady, które przedstawiłem, miały na celu wykazanie jak trudna jest współpraca rady miasta z burmistrzem. Jak długo burmistrz nie będzie respektował podziału kompetencji określonego w ustawie o samorządzie gminnym, jak długo nie będzie akceptował i realizował wniosków rady, jak długo będzie manipulował faktami i wprowadzał opinię publiczną w błąd, jak długo będzie stał na stanowisku, że „moje jest dobre, a wasze złe”, jak długo będzie próbował wymuszać decyzje na radzie, a nie je uzgadniać, tak długo nasza ocena pracy burmistrza będzie oceną negatywną. I taką właśnie ocenę wystawia dzisiaj burmistrzowi klub radnych Samorządowej Inicjatywy Lewicy – podsumował radny **Adam Zaczkowski**.

Radna Małgorzata Skinder w imieniu klubu PiS również podziękowała autorom raportu o stanie gminy, nadmieniając, że dokument czyta się dobrze, jest rzetelnie przygotowany i nie budzi zastrzeżeń. Zwróciła się do burmistrza z prośbą, aby inwestycje, na których zależy radnym, o które walczyli i które znalazły się w budżecie, były realizowane w większym stopniu.

„TRZEBA MIEĆ TROCHĘ KULTURY OSOBISTEJ”

Głos zabrała również radna Beata Jakubiec-Bartnik, która nie skupiła się na raporcie o stanie gminy, ani na pracy burmistrza. Poprosiła, by wyciągnąć wnioski z wypowiedzi mieszkanki i kilkorga radnych, którzy zabierali głos. – *Nie z każdym można podjąć dyskusję, ponieważ niektórzy odczytują, co mają odczytać* – mówiła radna **B. Jakubiec-Bartnik** i nawiązała do wypowiedzi Tomasza Załęckiego, który nawet nie wstał, zwracając się do Beaty Pochodni. – *Prosi panią radną na zewnątrz, że mogą sobie to wyjaśnić. Dlaczego radny Zaczkowski może nie zgadzać się z burmistrzem, ale jest merytoryczny, jego wypowiedź jest kulturalna? Tak samo pani radnej Skinder, która jest z klubu tego samego, co radny Załęcki, a może powiedzieć merytorycznie, z głowy, grzecznie. Wyciągnijcie wnioski, że nie z każdym da się dogadać. Po prostu trzeba mieć trochę kultury osobistej. Można być przeciw, ale jakieś standardy obowiązują na tej sali* – mówiła radna **Beata Jakubiec-Bartnik**.

Przewodniczący rady Jerzy Woszczyk przybliżył raport mieszkańcom, którzy go nie czytali. Podobnie jak jego przedmówcy mówił o powolnej, systematycznie zmniejszającej się liczbie mieszkańców, co określił jako niezadowalające. Od trzech lat zwiększa się migracja obcokrajowców, co wg przewodniczącego Woszczyka może być sygnałem, by przygotować z myślą o osobach z zagranicy ofertę kulturalną, sportową, spędzania wolnego czasu, aby obcokrajowcy miło wspominali pobyt w Myszkowie.

Przewodniczący Woszczyk mówił też między innymi o tym, że kilkadziesiąt nowych podmiotów gospodarczych w mieście świadczy o gospodarności mieszkańców. Zachęcał do uczestnictwa w programach poprawiających stan środowiska i zapewniał, że poprawa jakości środowiska to priorytet dla władz miasta. Zdaniem przewodniczącego J. Woszczyka niepokojący jest stan przyłączenia nieruchomości do kanalizacji – w 2019 roku w wyniku prowadzonych postępowań administracyjnych przyłączonych zostało tylko 6 nieruchomości.

Prócz tego przewodniczący zaproponował sporządzenie dla Myszkowa

eprasa.pl a11562f77d

planu adaptacji do zmian klimatu, mówił o głównych wyzwaniach miasta (tj. transport, energetyka), o stale poprawiającym się stanie dróg i ścieżek rowerowych oraz o miejskich spółkach, które osiągnęły dodatni wynik finansowy i – zdaniem przewodniczącego – prawidłowo realizują swoje obowiązki.

O wyludnianiu się Myszkowa mówiła również radna Elżbieta Doroszuk. - *Pomyślmy nad tym, jak można wspierać myszkowskie rodziny, szczególnie młode. Jak można zachęcić je, aby chciały w tym mieście mieszkać* – proponowała radna **Elżbieta Doroszuk**.

BURMISTRZ WYSUWA KONTRARGUMENTY

Po przedstawieniu stanowiska radnych, burmistrz Włodzimierz Żak zaprezentował radnym oraz mieszkańcom, którzy śledzili sesję w Internecie (jest ona cały czas dostępna na stronie myszkow.esesja.pl) prezentację multimedialną. Odniósł się do zarzutów, które wysuwali radni. Przedstawił wykonanie ubiegłorocznego budżetu, mówiąc między innymi o osiągniętej nadwyżce budżetowej i wzroście zadłużenia o 800 tysięcy złotych pomimo tego, że zaciągnięty został kredyt w wysokości kilku milionów złotych. Włodzimierz Żak mówił, co zrobiono w mieście w 2019 roku, a były to między innymi modernizacja MOSiR-u, rozbudowa Przedszkola nr 2, przebudowa ul. Włodowskiej wraz z mostem, budowa drogi w ul. Plac Sportowy, Dobrej, Klonowej, Sadowej, remonty dróg i chodników, w ramach budżetu partycypacyjnego zmodernizowano ul. Pohulańską, przebudowano drogę w ul. Chmurnej, wymieniono dach na garażach OSP Nowa Wieś, rozbudowano i ocieplono siedzibę OSP Smudzówka, wykonano III etap rozbudowy Parku Leśnego Michałów, wykonano również plac zabaw dla malucha.

Jak mówił W. Żak, nie wszystko jest dobrze i wciąż jest wiele do zrobienia. Wśród najważniejszych wyzwań wskazał wyprowadzenie tirów z centrum miasta, z czym może będzie wiązała się konieczność wybudowania drogi, która będzie wykorzystywana przez ciężarówki, by nie poruszały się one po wszystkich drogach w mieście. Może taka inwestycja będzie musiała zostać wykonana kosztem innych inwestycji. Kolejnym zadaniem do wykonania jest przebudowa 4 mostów w ciągu najbliższych 3 lat.

- *Boję się tego punktu, dlatego że rok temu (...) mówiłem, że w ciągu najbliższych dwóch lat chcę przebudować most na ul. Mrzygłodzkiej. Następnego dnia dostałem wniosek o zamknięcie mostu, a kilka tygodni, czy miesięcy później prokuratura wszczęła wobec mnie postępowanie, czy nie zaniedbałem swoich obowiązków. Nie widzimy w ogóle wybudowania trzech mostów. Nie widzimy, że wcześniej moi poprzednicy w ogóle nie budowali mostów. Nie widzimy, że są trzy nowe mosty o zwiększonym tonażu. Tego nie widzimy. Natomiast widzimy, bo jest fajna sprawa, może przywalą burmistrzowi. Może oberwie za to, że nie zrobił Mrzygłodzkiej, a Powiatowy Inspektor Nadzoru kazał most zamknąć* – mówił burmistrz **Włodzimierz Żak**.

Wśród wyzwań, jakie stoją przed miastem wskazał dalej m.in. uniknięcie pogarszającego się stanu dróg, modernizację oczyszczalni i modernizację ujęcia wody w ul. Piłsudskiego, termomodernizację MOSiR-u, remont wnętrza MDK, rozwiązanie problemu 30-letniej umowy dla Galerii Oczko, rewitalizację Centrum, kanalizację Osiedla Podlas w podziale na III etapy, poprawę stanu dróg gruntowych, działania proekologiczne oraz zwiększenie sprawności organizacyjnej spółek. Kluczowym jest również dokończenie tych zadań, na które już poświęcono wiele czasu i pieniędzy.

Wykonanie ubiegłorocznego budżetu burmistrz Żak uznał za bardzo dobre i nadmienił, że pozyskano prawie 9 milionów złotych ze środków pomocowych. Zapewniał, że spośród siedmiu inwestycji, które do budżetu na 2019 rok zgłosili radni, pięć jest procedowanych. Zarzucanie mu, że miasto zwleka z realizacją inwestycji zaproponowanych przez radnych, uznał za kłamstwo. Odnosząc się do wypowiedzi radnego Zaczkowskiego na temat gospodarki odpadami komunalnymi, przypomniał, że próbowano zawiązać klaster, aby „było lżej w opłatach za śmieci", ale nie udało się zrealizować tego pomysłu.

- *Wotum zaufania to konkurs piękności. Nie podobam się państwu, nie lubicie mnie, przeszkadzam wam w czymś, nie udzielacie wotum zaufania – wasza wola. Ale absolutorium opiera się o kwestie merytoryczne, o liczby, które państwu podałem. Niektórzy z państwa trzymają się tych liczb i im nie zaprzeczyli. Nieudzielenie absolutorium może mieć wymiar polityczny, bo inny jest tryb ewentualnego zamiaru odwołania burmistrza z powodu nieudzielenia absolutorium, a inny z powodu nieudzielenia wotum zaufania. To państwo za chwilę o tym zdecydujecie i wasza wola* – podsumował burmistrz **Włodzimierz Żak**.

Wypowiedź burmistrza była bardzo długa, poruszył on w niej wiele szczegółów i odnosił się do wcześniejszych wypowiedzi radnych. Niestety, niemożliwe jest przytoczenie na łamach tygodnika całej dyskusji. Gdybyśmy chcieli to uczynić, to cały niniejszy numer Gazety Myszkowskiej składałby się tylko z jednego tekstu o absolutoryjnej sesji w Myszkowie. Po wypowiedzi burmistrza głos zabierali jeszcze między innymi Adam Zaczkowski, Tomasz Załęcki, czy też Sławomir Jałowiec. W dużej mierze dalsza dyskusja była „przerzucaniem się" argumentami.

Krótko przed końcem debaty, przewodniczący Jerzy Woszczyk stwierdził, że w przypadku dyskusji nad raportem o stanie gminy i głosowaniu nad udzieleniem burmistrzowi wotum zaufania, radni mogą dyskutować o tym, co im się podoba, a co nie. – *Natomiast absolutorium powinno się rozpatrywać w oparciu o wskaźniki. Szkoda, że ustawodawca nie przewidział, żeby absolutorium udzielała zewnętrzna instytucja tylko w oparciu o wskaźniki, a nie o politykę* – stwierdził **Jerzy Woszczyk**.

WIĘKSZOŚĆ RADY PRZECIW

W tym roku –podobnie jak w 2019 – burmistrz Włodzimierz Żak nie uzyskał ani wotum zaufania, ani absolutorium z tytułu wykonania budżetu. **„Za" wotum zaufania zagłosowało 8 radnych** (Daniel Borek, Robert Czerwik, Andrzej Giewon, Beata Jakubiec-Bartnik, Dominik Lech, Beata Pochodnia, Jerzy Woszczyk, Ewa Ziajska-Łazaj), **przeciw było 11 radnych** (Magdalena Balwierz, Elżbieta Doroszuk, Sławomir Jałowiec, Norbert Jęczalik, Małgorzata Skinder, Halina Skorek-Kawka, Iwona Skotniczna, Tomasz Szlenk, Jacek Trynda, Adam Zaczkowski, Tomasz Załęcki). Od głosu wstrzymał się Eugeniusz Bugaj, a Zofia Jastrzębska była nieobecna podczas sierpniowej sesji.

Głosowanie nad uchwałą dotyczącą udzielenia absolutorium z tytułu wykonania budżetu przebiegło w zasadzie tak samo – **8 głosów „za", 12 przeciw** (dwunastym radnym, który zagłosował przeciwko udzieleniu absolutorium był Eugeniusz Bugaj).

OTWARTA DROGA DO REFERENDUM

Zgodnie z ustawą o samorządzie gminnym w przypadku nieudzielenia burmistrzowi wotum zaufania w dwóch kolejnych latach (z czym mamy do czynienia w Myszkowie) rada miasta może podjąć uchwałę o przeprowadzeniu referendum w sprawie odwołania burmistrza. Podobny efekt może przynieść nieudzielenie burmistrzowi absolutorium z tytułu wykonania budżetu.

Uchwała ws. nieudzielenia absolutorium podejmuje inicjatywę przeprowadzenia referendum ws. odwołania burmistrza. Aby do referendum doszło, rada musi podjąć uchwałę o przeprowadzeniu referendum. Jeśli jego podstawą byłoby nieudzielenie absolutorium, wówczas przed podjęciem uchwały o przeprowadzeniu referendum, rada musi się zapoznać z opinią regionalnej izby obrachunkowej na temat podjętej wcześniej uchwały o nieudzieleniu absolutorium oraz wysłuchać wyjaśnień burmistrza. W przypadku, gdy uchwała o przeprowadzeniu referendum miałaby zostać podjęta w oparciu o nieudzielenie wotum zaufania, wtedy uchwały nie opiniuje RIO. Warto wspomnieć, że uchwałę ws. przeprowadzenia referendum burmistrz może zaskarżyć do sądu administracyjnego.

Dlaczego rada może tylko zainicjować odwołanie burmistrza, ale nie może tego sama dokonać? Z bardzo prostej przyczyny – to nie rada wybrała burmistrza. Zrobili to mieszkańcy, burmistrz ponosi odpowiedzialność przed nimi, a więc oni podejmują ostateczną decyzję, czy chcą jego odwołania.

Edyta Superson

Nasz komentarz:

Opozycja może doprowadzić do referendum ws. odwołania Włodzimierza Żaka. Czy radni zdecydują się na ten niełatwy krok? Jeśli odbyłoby się referendum, byłoby ono ważne, a mieszkańcy w głosowaniu wyraziliby wolę, aby burmistrz Żak dalej kierował miastem, dla opozycji byłby to blamaż.

Referendum pokazałoby również, jak duże poparcie mieszkańców ma opozycja. Zadaniem radnych opozycji byłoby przekonanie mieszkańców do ich stanowiska. W przeciwnym razie mogłoby się okazać, że odwołania burmistrza Żaka najbardziej chce grupa radnych, a nie mieszkańcy miasta. Dlatego decyzja o podjęciu uchwały ws. przeprowadzenia referendum nie jest wcale taka łatwa – opozycja też może na tym stracić.

Radni mogą nie podjąć tego ryzyka i nie dążyć do referendum. Tylko rodzi się pytanie, co dalej? Do końca kadencji opozycja będzie krytykować burmistrza, sugerować, że nie jest on dobrym gospodarzem, ale jednocześnie będzie cierpliwie czekać do wyborów?

Opozycja ma narzędzie, które może doprowadzić do odwołania krytykowanego przez nich burmistrza. Podejmą działanie, czy do 2023 roku (czyli do końca bieżącej kadencji samorządowej) będą tylko głosować „przeciw" podczas sesji? Wydaje się mało prawdopodobne, a może wręcz niemożliwe, by burmistrz nagle zmienił swoją politykę i robił wszystko, by tylko zadowolić opozycję. Jeśli więc opozycja nie postara się o przeprowadzenie referendum, to niewiele się zmieni w najbliższym czasie.

Decyzja opozycji może pokazać, czy radni nieprzychylni burmistrzowi Żakowi są gotowi sięgnąć po władzę i pokazać, jak według nich powinno się zarządzać miastem. Brak podjęcia działania przez opozycję może rodzić pytanie, czy jest ona naprawdę tak silna, na jaką obecnie wygląda.

Edyta Superson

PRÓBA POBICIA NOWEGO REKORDU GUINNESSA W MYSZKOWIE

DOK. ZE STR.1

Sponsor wydarzenia /reklama/

Firma PSB Budulec Sp. z.o.o., sklep PSB MRÓWKA w Myszkowie

W najbliższą sobotę 26 września w kompleksie sportowo – wypoczynkowym „Dotyk Jury" Janusz Chomontek spróbuje złamać kolejny rekord. Tym razem próba będzie dotyczyła żonglerki dowolnej w kwadracie o boku 5 metrów. Celem będzie podbicie piłki przynajmniej 7000 razy.

Janusz Chomontek karierę żonglera rozpoczął pod koniec lat 80 ubiegłego wieku – wtedy zakończył swoją karierę piłkarską. Przez 30 lat zawodowego podbijania piłki osiągnął bardzo wiele, a każdy z jego rekordów zdaje się być niemożliwym do osiągnięcia. W żonglerce dowolnej Janusz Chomontek najbardziej imponujące rekordy ustanowił podczas pokonywania trasy maratonu berlińskiego - wtedy żonglował piłką bez przerwy na trasie liczącej 100 kilometrów, wyjątkowy rekord to również podbijanie piłki na hiszpańskiej wystawie Expo, podczas której polski rekordzista żonglował w kwadracie 5x5 metrów przez 16 godzin.

Przełomowym momentem w karierze Janusza Chomontka było pobicie rekordu samego Diego Maradony. Rekord Argentyńczyka wynosił 7 tysięcy podbić, Polak podbił piłkę 35 tysięcy razy i to samą głową. Niewiarygodny rekord Polaka transmitowała włoska telewizja, a oglądały go piłkarskie sławy: Diego Maradona i Zbigniew Boniek. Wydarzenie z 1988 roku było przełomem w karierze polskiego żonglera. Od tego momentu Janusz Chomontek zwiedził wiele miejsc w Europie dając pokazy oraz bijąc kolejne rekordy.

Chomontek przez lata wielokrotnie wpisywał się do księgi rekordów Guinnessa. Jedne z najbardziej wyjątkowych rekordów to np. podbicie piłki koszykowej ponad 20 tysięcy razy w czasie 2 godzin i 11 minut, podbijanie piłki tenisowej przez 4 godziny 20 minut, a nawet podbicie piłeczki ping-pongowej 12 tysięcy razy.

W sobotę 26 września na terenie kompleksu sportowo – wypoczynkowym „Dotyk Jury" w Myszkowie o godzinie 12, polski żongler będzie próbował złamać kolejny rekord. Dlaczego Myszków? *„Nigdy nie prezentowałem pokazu w tych okolicach, dlatego zdecydowałem się wybrać Myszków, jako miejsce wydarzenia"* – mówi **Janusz Chomontek.**

Sobotni rekord Guinnessa będzie dotyczył żonglerki dowolnej piłką nożną w kwadracie 5x5 metrów. To pierwsza oficjalna próba Janusza Chomontka, jeśli chodzi o ten rodzaj rekordu. Celem będzie podbicie piłki przynajmniej 7000 razy, choć polski rekordzista twierdzi, że chciałby ustanowić rekord na jeszcze wyższym poziomie. (ps)

Janusz Chomontek w redakcji Gazety Myszkowskiej

eprasa.pl a11562f77d

VIDEO, ERGO SUM

Do końca października będzie można zgłosić się do Ogólnopolskiego konkursu filmowego „Video, ergo sum – Widzę, więc jestem”. Uczestnicy podzieleni będą na dwie kategorie wiekowe – dzieci i młodzież do 18 roku życia oraz osoby dorosłe. Cały konkurs został podzielony na trzy obszary – realizacje filmu, tworzenie plakatu filmowego oraz pisanie recenzji filmowej.

W konkursie organizowanym przez Regionalny Ośrodek Kultury w Częstochowie mogą uczestniczyć amatorzy, którzy nie są uczniami lub absolwentami szkół filmowych i nie zajmują się zawodowo projektowaniem graficznym lub pisaniem recenzji filmowych.

Zadaniem konkursowym w obszarze realizacji filmu, jest stworzenie nagrania stanowiącego „filmowy portret własny”. Celem jest zachęcenie do tworzenia filmów przy pomocy prostych i powszechnie dostępnych narzędzi (np. telefon, tablet, kamera). Film ukazywać ma jak uczestnik konkursu wykorzystuje nowe technologie w rozwijaniu swoich pasji. Konkurs ma zachęcać do aktywności artystycznej przy wykorzystaniu nowoczesnych urządzeń multimedialnych. Autorem filmu może być jedna osoba lub zespół (liczący maksymalnie 3 osoby). W pracy można wykorzystać dowolne gatunki i style filmowe – np. dokument, wywiad, reportaż, teledysk.

Jeśli kogoś bardziej interesuje recenzja, to jego zadaniem będzie napisanie krótkiej pracy (do 1800 znaków ze spacjami) recenzującej jeden z filmów, które znalazły się w zestawieniu organizatora konkursu (lista dostępna na stronie Regionalnego Ośrodka Kultury w Częstochowie). Recenzja może mieć tylko jednego autora, nie można tworzyć prac grupowych.

W przypadku plakatu filmowego należy stworzyć pracę do wybranego filmu z zestawu ogłoszonego przez organizatora. Plakat można wykonać dowolną techniką plastyczną i graficzną. Prace należy przesłać przy pomocy platformy WeTransfer. To, co będzie brane pod uwagę podczas oceny prac, to poziom artystyczny, nawiązanie do tematu, przekazanie treści i klimatu filmu za pomocą elementów plastycznych i graficznych. Tak, jak w przypadku recenzji, plakat może mieć tylko jednego autora.

Do konkursu można zgłosić maksymalnie do trzech prac w każdej kategorii. W przypadku wszystkich prac ważne będą pomysłowość, technika, oryginalność, wartość merytoryczna i styl pracy.

Za najlepsze filmy, recenzje i plakaty przyznanych zostanie 9 nagród głównych – I nagroda 700 zł, II nagroda 500 zł, III nagroda 300 zł. Prace z kartą zgłoszeniową można przesyłać do 30 października na adres film@rok.czestochowa.pl.

Regulamin, szczegóły i karty zgłoszeniowe dostępne są na stronie rok.czestochowa.pl. (es)

NA GRZYBY Z TELEFONEM I… GWIZDKIEM

O tym, że nietrudno zgubić się w lesie świadczyć mogą policyjne statystyki. Każdego roku służby uczestniczą w poszukiwaniach osób, które straciły orientację w terenie, nie wiedzą gdzie są i w którą stronę mają iść. Myszkowska policja radzi co zrobić, by nasza wycieczka do lasu nie zakończyła się telefonem do służb z prośbą o ratunek.

Przez cały rok wiele osób chętnie wybiera się do lasu, ale jesienią ich liczba wzrasta. Wszystko za sprawą sezonu na grzybobranie. Spacer po lesie może się zakończyć nieprzyjemnie, jeśli się w nim zgubimy. A to się zdarza – wystarczy chwila zamyślenia i nagle orientujemy się, że nie wiemy, w którą stronę iść dalej.

Myszkowska policja przypomina o najważniejszych zasadach, które pomogą nam w bezpiecznym spacerowaniu po lesie. Nigdy nie powinniśmy wchodzić do lasu po zmroku. Na grzyby powinniśmy zabrać nie tylko nożyk i koszyk. Przede wszystkim należy pamiętać o zabraniu naładowanego telefonu komórkowego. Po pierwsze możemy dzięki niemu wezwać pomoc, a po drugie ułatwi on służbom zlokalizowanie miejsca, w którym się znajdujemy.

Lepiej chodzić do lasu w miejsca, które są nam dobrze znane – w nich trudniej nam się zgubić. Najlepiej byłoby iść na grzyby z kimś, nie samemu. Czyjaś obecność może być bardzo pomocna w kryzysowej sytuacji.

Co jeszcze warto zabrać ze sobą? Gwizdek, który może się przydać w różnych sytuacjach. Gdybyśmy się zgubili, a służby ruszyłyby nam na ratunek, gwizdek może ułatwić policji lub strażakom odnalezienie nas wśród drzew. Oprócz tego gwizdek może się przydać, gdybyśmy spotkali na grzybach nieprzyjaźnie nastawionego dzika. - *W kontakcie z dzikim zwierzęciem (tudzież dzikiem), nie wykonujmy gwałtownych ruchów. Starajmy się powoli oddalić lub poczekać aż sam odejdzie. W przypadku, kiedy dzik zacznie atakować, uciekajmy na drzewo i np. za pomocą gwizdka starajmy się odstraszyć zwierzę* – radzi Komenda Powiatowa Policji w Myszkowie.

(es)

GABARYTY NA ŚMIETNIK MOŻNA WYNIEŚĆ RAZ W MIESIĄCU

(Myszków) Mieszkańcy myszkowskich bloków mogą wynosić na osiedlowe śmietniki odpady wielkogabarytowe. Nie jest to zabronione, a firma, z którą miasto ma podpisaną umowę na odbiór odpadów odbiera je raz w miesiącu. Urząd Miasta apeluje, by mieszkańcy zapoznali się z harmonogramem odbioru odpadów i dostosowali się do niego. Chodzi o to, by fotele lub szafki nie „kwitły” przez wiele dni przy śmietnikach.

Harmonogram odbioru odpadów w II półroczu 2020 roku dostępny jest na stronie miastomyszkow.pl (www.miastomyszkow.pl/strona-374-harmonogram_wywozu_odpadow_komunalnych.html) z podziałem na zabudowę wielolokalową i jednorodzinną. Miasto zachęca mieszkańców do pobrania aplikacji EcoHarmonogram, która służy przypomnieniu o terminach, w jakich odbierane są odpady w naszej okolicy.

Mieszkańcy bloków, których w centrum Myszkowa jest wiele, mogą wynieść na śmietnik odpady wielkogabarytowe (np. dywan, fotel, wersalkę, sofę, krzesła, materace, zabawki dużych rozmiarów), ale należy mieć na uwadze, że zgodnie z przyjętym harmonogramem ich wywóz odbywa się tylko jeden raz w miesiącu. Oprócz odpadów wielkogabarytowych tego dnia z osiedlowych śmietników odbierane są również odpady elektryczne i opony.

Jeśli mamy takie odpady, to powinniśmy sprawdzić w harmonogramie, kiedy na naszym osiedlu zaplanowano ich wywóz. Krótko przed tym dniem powinniśmy dopiero wynieść nasze odpady na śmietnik. Wszystko po to, by nie zalegały tam one przez tydzień, dwa lub miesiąc.

Dlaczego ważne jest trzymanie się ustalonych terminów? Jeśli na śmietniku będą zalegały „gabaryty”, to może zostać zorganizowany dodatkowy wywóz, ale mieszkańcy za to zapłacą.

- Dlatego dziwi i irytuje, beztroska i bezmyślność niektórych lokatorów. Naprawdę nikomu nie przeszkadza i nikt nie widzi, że sąsiad zaśmieca nam otoczenie? Pozwalamy, by nasze pieniądze ktoś beztrosko trwonił? Gmina oczywiście posprząta, lecz kosztami dodatkowego wywozu będzie zmuszona obciążyć Zarządców, a oni zapewne mieszkańców bloku – czytamy w informacji zamieszczonej na stronie internetowej Urzędu Miasta w Myszkowie.

GDZIE I KIEDY BĘDĄ ODBIERANE ODPADY WIELKOGABARYTOWE?

Harmonogram wywozu odpadów podzielony jest na sześć części. Każda z nich to trasa, przy której wymienione są punkty odbioru odpadów, czyli altany śmietnikowe na osiedlach.

Trasa 1: ul. 11 Listopada 1, Wyszyńskiego 16, 11 Listopada 30, Sikorskiego 45, Sucharskiego 40, Sucharskiego 64 oraz Sucharskiego 78.

Trasa 2: ul. Kościuszki 28A, Kościuszki 68/70, PCK 1, Strażacka 35, 11 Listopada 8, Sikorskiego 22, Sikorskiego 12, Spółdzielcza 3, Spółdzielcza 4.

Trasa 3: punkt odbioru za garażami przy ul. Słowiańskiej, Skłodowska 14, Skłodowska 15B, Skłodowska 6B, Leśna 11, Leśna 5, Leśna 7A, Wolności 24, Wolności 27/9, Spółdzielcza 8, Sucharskiego 32A.

Trasa 4: Kopernika 80A, Kościuszki 2, Kościuszki 4, Okrzei 65, Szpitalna 13, Pułaskiego 7, Wolności 20, Leśna 7A, Pułaskiego 40.

Trasa 5: Folwarczna 12, Millenium 32, Kwiatkowskiego 2A, Pińczycka 2A, Pogodna 6, Skłodowskiej 6c, 1 Maja 118, 1 Maja 120, 1 Maja 122, Millenium 18, Millenium 129, Millenium 21, Millenium 21A, Pułaskiego 70A, Pułaskiego 70B, Sikorskiego 14, Skłodowskiej 15B, Skłodowskiej 3, Stawowa 2, Wyszyńskiego 11, Zamenhoffa 29, Sikorskiego 16A, Jana Pawła II 30, Jana Pawła II 31, Millenium 15, Millenium 15A, Graniczna 18.

Trasa 6: Sikorskiego 63, Sikorskiego 65B, Sikorskiego 65C, Sikorskiego 65, Sikorskiego 67, Strażacka 24, Sucharskiego 34, Kościuszki 243, Kościuszki 245, Słowackiego 181.

Teraz należy prześledzić przebieg wszystkich tras i sprawdzić, na której z nich znajduje się śmietnik, do którego wyrzucamy śmieci. Następnie wystarczy sprawdzić, kiedy w tym miejscu będzie odbiór odpadów wielkogabarytowych.

Dla trasy 1 w bieżącym miesiącu odpady wielkogabarytowe, elektroniczne i zużyte opony odbierane były 4 września. Kolejne zaplanowane terminy odbioru to 2 października, 6 listopada i 4 grudnia.

Trasa 2 – ostatnio odpady wielkogabarytowe wywożone były 7 września, a następne terminy to 5 października, 2 listopada i 7 grudnia.

Trasa 3 – ostatni odbiór był 11 września, kolejne będą 9 października, 13 listopada i 11 grudnia.

Trasa 4 – we wrześniu odpady wielkogabarytowe odebrano 14 września, a do końca roku odbierane będą jeszcze 16 października, 16 listopada i 14 grudnia.

Trasa 5 – 18 września był ostatni odbiór odpadów wielkogabarytowych, następne zaplanowane są na 23 października, 20 listopada i 18 grudnia.

Trasa 6 – we wrześniu odbiór odpadów wielkogabarytowych zaplanowany był na dzisiaj, tj. piątek 25 września. Kolejne terminy w tym roku to 30 października, 27 listopada, 28 grudnia.

Tak więc fotel lub starą wersalkę, a nawet zużyte opony można wynieść na śmietnik i nie jest to „nielegalne”. Należy jednak robić to w odpowiednim czasie – np. dzień przed planowanym odbiorem odpadów. W razie dodatkowych pytań mieszkańcy mogą kontaktować się z Biurem Obsługi Klienta SANiKO, dzwoniąc pod numer telefonu (34) 313-23-24.

(es) Foto: UM Myszków

eprasa.pl a11562f77d

W jaskini odkryto szczątki neandertalczyka sprzed stu tysięcy lat:

NAUKOWCY BĘDĄ KONTYNUOWAĆ BADANIA

(gm. Niegowa) Naukowe czasopismo Nature opublikowało wyniki badań, które były prowadzone w Jaskini Stajnia na Grzędzie Mirowsko-Bobolickiej. Odkryto tutaj szczątki neandertalczyka, które mogą mieć ponad sto tysięcy lat. Spore zainteresowanie naukowców wzbudziły między innymi zęby trzonowe z dobrze zachowaną strukturą DNA, z której można się dowiedzieć, że neandertalczyk miał silne związki z Kaukazem. Badania prowadzone kilkanaście lat temu na terenie Jaskini Stajnia będą kontynuowane. W połowie września odbyło się spotkanie Jarosława Laseckiego z naukowcami, podczas którego omówiono wstępne założenia dalszych badań.

Jarosław Lasecki, prof. dr hab. Andrzej Wiśniewski, dr. Wioletta Nowaczewska oraz prof. Adam Nadachowski

Bobolus Jurajski – tak nazywany jest neandertalczyk, które szczątki odkryto w Jaskini Stajnia, znajdującej się pomiędzy zamkami Mirów i Bobolice (gmina Niegowa). - *To zdecydowanie największe odkrycie w Europie środkowej, a może i na całym świecie, w ciągu ostatnich lat* – informują przedstawiciele Królewskiego Zamku Bobolice.

Informacja o wynikach badań z jaskini na Jurze Krakowsko-Częstochowskiej opublikowane zostały w czasopiśmie naukowym Nature i wzbudziły zainteresowanie naukowców z zagranicy. - *Bobolus Jurajski, bo tak został nazwany przez okolicznych mieszkańców, liczy sobie jak pokazały badania, ponad sto tysięcy lat, a z sekwencji DNA można wyczytać, iż jego związki z Kaukazem są silniejsze niż się do tej pory komukolwiek wydawało* – przekazuje Zamek Bobolice.

Badania w Jaskini Stajnia prowadzone były w latach 2006-2010 i już wiadomo, że będą kontynuowane. W połowie września Jarosław Lasecki (jego rodzina jest właściciele terenu, na którym znajduje się jaskinia) spotkał się z naukowcami - Kierownikiem Zakładu Epoki Kamienia w Instytucie Archeologii Uniwersytetu Wrocławskiego prof. dr. hab. Andrzejem Wiśniewskim, prof. Adam Nadachowskim z Polskiej Akademii Nauk oraz dr Wiolettą Nowaczewską z Uniwersytetu Wrocławskiego. Celem spotkania było omówienie wstępnych założeń nowego projektu. Planowane są nie tylko dalsze badania jaskini, ale też wykorzystanie najnowszych technik do oceny i interpretacji znaleziska.

- *Jednak już teraz, można powiedzieć, że odkrycie z Jaskini Stajnia może być uznane za „ligę mistrzów" odkryć naukowych na świecie i stawia polską naukę na czołowej pozycji. Dzięki polskim naukowcom udało się nie tylko dokonać tego przełomowego odkrycia, ale przede wszystkim udowodnić, że „zachodni" neandertalczycy wędrowali aż z dalekiego Kaukazu* – przekonuje Zamek Bobolice.

Założeniem naukowców jest prowadzenie dalszych badań, ich opracowanie i publikacja oraz budowa Muzeum Bobolusa Jurajskiego i ścieżek edukacyjnych na terenie gminy Niegowa. Ma to służyć spopularyzowaniu dokonanego w Jaskini Stajnia odkrycia.

Konieczne będzie trwałe zabezpieczenie terenu, na którym znajduje się jaskinia przed osobami trzecimi. Na początku teren zostanie ogrodzony, a wejście do jaskini ma być zabezpieczone. Planowany projekt ma skupić polskich i zagranicznych badaczy.

- *W tym celu ma powstać konsorcjum naukowe gdzie rolę lidera ma mieć Uniwersytet Wrocławski przy aktywnym wsparciu Polskiej Akademii Nauk. Na obecnym etapie, zgłoszenia wstępnego udziału deklarują naukowcy z Uniwersytetu Bolonia, Uniwersytetu w Kolonii czy Instytutu Max Planck'a* – wylicza Zamek Bobolice. Przedsięwzięcie może kosztować dziesięć milionów euro. Póki co jeszcze nie wiadomo, czy środki na badania pochodzić będą z budżetu państwa lub środków unijnych. (es)
Foto: Archiwum Zamek Bobolice

Z PSZCZOŁAMI ZA PAN BRAT

(Poraj) W połowie września w Gminnym Ośrodku Kultury w Poraju wręczono laureatom konkursu plastycznego „Pszczoły – od nich zależy tak wiele" nagrody i dyplomy. Inicjatorem konkursu był przewodniczący Koła Pszczelarzy w Choroniu Władysław Rajczyk. W plastycznych zmaganiach uczestniczyły dzieci w wieku od 3 do 9 lat. Konkurs miał poszerzyć wiedzę dzieci na temat pszczół i miodu oraz pokazać, jaką rolę odgrywają w przyrodzie.

Spotkanie z uczestnikami konkursu odbyło się w czwartek, 17 września w Gminnym Ośrodku Kultury im. Janusza Gniatkowskiego w Poraju. - *Kochane Pszczółki, bo tak się dziś do Was zwrócę, przede wszystkim gratuluję Wam talentu, pomysłowości i chęci, bo przecież Wasze prace powstawały nie pod okiem nauczyciela, a w domu, w czasie kiedy było prowadzone nauczanie zdalne w szkołach w związku z pandemią* - mówiła do dzieci wójt Katarzyna Kaźmierczak.

W komisji konkursowej znalazły się Zofia Chwastek - instruktor ds. plastycznych, Klaudia Zalega – plastyk oraz Ewelina Kustra – plastyk. W kategorii I, do której zaliczone były dzieci w wieku 3-4 lat I miejsce zdobyła **Alicja Niemczyk**, II miejsce zajęła **Milena Czerwik**.

W II kategorii wiekowej, w której oceniano prace 5-latków I miejsce zajęła **Natalia Kopacz**, II miejsce zajęły ex aequo **Laura Zielińska** i **Zuzanna Czerwik**, a III miejsce zdobyły ex aequo **Dominika Krakowian** i **Marcelina Klimczyk**.

III kategoria obejmowała uczestników z klas I-III szkół podstawowych. Tutaj I miejsce zajęła **Kinga Boroń**, II miejsce zajęły ex aequo **Milena Kozieł** i **Karolina Debska**, a III miejsce wywalczyli ex aequo **Aleksandra Gajzner** i **Fabian Kuziorowicz**. Ponadto, komisja jurorska zdecydowała o przyznaniu grand prix **Emmie Męcik**. Jej praca została nagrodzona za kreatywność i wykonanie. Wszystkie dzieci biorące udział w konkursie zostały nagrodzone dyplomami i nagrodami rzeczowymi, a zdobywczyni Grand Prix otrzymała kartę podarunkową w wysokości 150 zł.

Celem konkursu plastycznego „Pszczoły – od nich zależy tak wiele" było poszerzenie wiedzy dzieci na temat pszczół, pokazanie jaką role odgrywają w przyrodzie, popularyzację właściwości miodu i produktów pszczelich. Prócz tego założeniem konkursu zorganizowanego przez porajski GOK było również zwrócenie uwagi na ogromny problem, jakim jest masowe wymieranie pszczół i przedstawienie sposób ich ochrony. Tworzenie prac plastycznych miało również rozwinąć twórczą aktywność dzieci.

W rozdaniu nagród uczestniczyła dyrektor GOK Magdalena Ryziuk-Wilk, wójt Katarzyna Kaźmierczak, przewodniczący Koła Pszczelarzy w Choroniu Władysław Rajczyk, który był inicjatorem konkursu oraz radni Ewa Masłoń i Bartosz Rajczyk.

Władysław Rajczyk opowiedział dzieciom o pracy pszczelarza i przybliżył im zwyczaje i ciekawostki z życia owadów, a ponadto przygotował dla najmłodszych ul z miodem i nagrody dla uczestników konkursu.

- *Ten konkurs planowaliśmy jeszcze w ubiegłym roku, ale przeszkodził nam wówczas strajk nauczycieli. Tym razem mieliśmy silnego przeciwnika w postaci koronawirusa, ale jak widać niektórych wspaniałych artystów pandemia nie odstraszyła i chętnie wzięli się do pracy twórczej. W efekcie powstały piękne prace, które będziemy chcieli eksponować na wystawach w poszczególnych szkołach, a na końcu w Urzędzie Gminy Poraj* - mówiła dyrektor GOK **Magdalena Ryziuk-Wilk**.

(es) Foto: GOK Poraj

reklama

eprasa.pl a11562f77d

PRZYBLIŻAJĄ MIESZKAŃCOM RĘKODZIEŁO Z ŁYKÓW

(Koziegłowy) „Łyk(o) Tradycji" to nazwa projektu, który zakłada cykl zajęć dla grup w każdym wieku. W spotkaniach będzie mogło wziąć udział łącznie 600 osób. Projekt realizują Koło Gospodyń Wiejskich „Ziemianki" z Koziegłów oraz Osikowa Dolina. Czym jest tytułowe łyko? To wiórki drzewne, z których wytwarzane było rękodzieło ludowe. Organizowane warsztaty rękodzielnicze mają przybliżyć lokalne dziedzictwo kulturowe i tradycję.

Projekt skierowany jest do wszystkich grup wiekowych – dzieci, młodzieży i osób dorosłych. Jego koordynatorem jest Izabela Churas - etnograf, pracownik MGOPK w Koziegłowach. Spotkania warsztatowe odbywają się w Osikowej Dolinie w poszczególnych grupach wiekowych, a ich uczestnicy poznają sposób wytwarzania rękodzieła z drzewa osikowego. Z wiórek wyrabia się na przykład kapelusze, kwiaty oraz elementy dekoracyjne.

Rękodzieło propaguje koziegłowskie Koło Gospodyń Wiejskich, którego historia sięga 100 lat. - Gospodynie aktywnie uczestniczyły przy biciu rekordu Guinnessa w 2006 r. szyjąc we współpracy z Osikową Doliną największy kapelusz świata z łyka osikowego. Panie z KGW brały tez udział w tworzeniu gigantycznego Orła Białego prezentowanego w 2019 r. w biało-czerwonym korowodzie w Warszawie. To właśnie gospodynie wraz z instruktorami przekazują uczestnikom projektu wiedzę, jak na przełomie lat zmieniały się wyroby z łyka osikowego – przekazuje Urząd Gminy i Miasta w Koziegłowach.

W warsztatach realizowanych w ramach projektu „Łyk(o) Tradycji" będzie mogło wziąć udział w sumie 600 osób w podziale na 25 grup. Podczas zajęć uczestnicy mają zostać zapoznani z tradycją i współczesnością osikowego łyka, z historią wyrobów osikowych, a na koniec uczestnicy wykonują z wiórków drewna białego orła. Podczas warsztatów odbywają się również spotkania z paniami z Koła Gospodyń Wiejskich, można też liczyć na opowieści i przyśpiewki zespołu śpiewaczego Ziemianki.

(es) Foto: UGiM Koziegłowy

JAK SIĘ UCHRONIĆ PRZED SKOPIOWANIEM KARTY PŁATNICZEJ

Pomysłowość przestępców oraz ich metody działania wciąż idą naprzód. Możliwe jest – choć może nie wszyscy o tym wiedzą – skopiowanie zawartości paska magnetycznego karty płatniczej. Służy to zrobieniu kopii, która pozwoli na dokonywanie płatności lub wypłatę gotówki z bankomatu. Skopiowaną kartą przestępca może wykonywać wszystkie operacje, tak jak czyni się to oryginalną kartą. Co zrobić, aby nie paść ofiarą tego przestępstwa, które nazywane jest skimmingiem?

Z takim przestępstwem można mieć do czynienia w placówce handlowej lub w bankomacie. W pierwszym przypadku polega on na skopiowaniu karty przez kogoś, komu podaliśmy na chwilę naszą kartę, np. po to, by nią zapłacić. Tutaj nie zawsze przestępca może poznać PIN do naszej karty, więc jej kopia może się przydać w przypadku kart, którymi możemy zapłacić bez wpisywania PIN -u. Bez kodu niemożliwie jest również pobranie gotówki z bankomatu.

Drugi rodzaj skimmingu to skimming bankomatowy. Jest on znacznie bardziej niebezpieczny. Przestępcy instalują na bankomatach lub w ich czytnikach urządzenia, które służą do pozyskania danych z paska magnetycznego karty oraz PIN-u.

- *Kamera, fałszywa klawiatura lub płaska płytka obwodu umieszczona w czytniku na kartę dzięki której można podsłuchać i zmanipulować komunikację między terminalem a chipem i uzyskać numer PIN. Zarejestrowane w ten sposób informacje są najczęściej transmitowane drogą radiową i służą do produkcji fałszywych kart, za pomocą których możliwe jest pobieranie gotówki z kont klientów banków za pośrednictwem bankomatów* – wyjaśnia myszkowska policja.

Jak uchronić się przed skimmingiem? Najlepiej korzystać z bankomatów, które są wewnątrz banków, bo prawdopodobieństwo, że ktoś zainstalował tam urządzenie do skimmingu jest naprawdę niewielkie. Należy być czujnym i zwrócić uwagę na wygląd bankomatu. Jeśli nasze podejrzenie wzbudzi np. wystający i niepasujący do całości bankomatu element (np. klawiatura, nakładka na miejsce wsuwania karty, elementy nad klawiaturą bankomatu), to lepiej skorzystajmy z innego punktu. - *Wpisując natomiast kod PIN, należy zasłaniać ręką klawiaturę tak, aby kod nie został zauważony przez inne osoby lub zarejestrowany przez kamerę jeżeli przestępcy zdołali ją w pobliżu zainstalować* – radzi Komenda Powiatowa Policji w Myszkowie.

Swoją kartę można chronić, nosząc ją w specjalnym etui, które uniemożliwia odczytanie danych z karty na odległość, np. w centrum handlowym lub komunikacji publicznej. (es)

JANUSZ GNIATKOWSKI „TWÓRCZOŚĆ I OSOBOWOŚĆ"

Ubiory sceniczne, czasopisma, listy od fanów, zdjęcia, walizy podróżne, dawne płyty winylowe oraz współczesne CD, plakaty z koncertów Janusza Gniatkowskiego – legendy polskiej piosenki lat 50 i 60 ubiegłego wieku, to wszystko złożyło się na całość wystawy pt. „Janusz Gniatkowski – Twórczość i Osobowość", którą możemy oglądać do 20 listopada br. w Galerii Sztuki Współczesnej mieszczącej się w Gminnym Ośrodku Kultury im. Janusza Gniatkowskiego w Poraju.

W miniony piątek (11 września br.) w Gminnym Ośrodku Kultury im. Janusza Gniatkowskiego w Poraju została otwarta Wystawa poświęcona temu wielkiemu artyście. Janusz Gniatkowski jako piosenkarz nagrywał średnio po 10 przebojów rocznie. Najsłynniejsze to: „Apasjonata", „Kuba", „Indonezja", „Bella Donna", „Za kilka lat", „Błękitny kwiat", „Siedem czerwonych róż", „Chleb twój i mój". Grał m. in. z sekstetem Waldemara Kazaneckiego, a także z orkiestrami Jerzego Haralda, Jana Cajmera, Kazimierza Turewicza. Komponowali dla niego najlepsi wówczas polscy kompozytorzy - Zygmunt Karasiński, Władysław Szpilman, Bogusław Klimczuk. Obok Mieczysława Fogga Gniatkowski był najpopularniejszym piosenkarzem tego okresu. Przybyłych gości, fanów Janusza Gniatkowskiego powitała dyrektor GOK w Poraju – Magdalena Ryziuk-Wilk, która również poprowadziła to piątkowe wydarzenie. W tym wyjątkowym dniu, inaugurującym XI Ogólnopolski Festiwal Piosenek Janusza Gniatkowskiego, nie mogło zabraknąć żony artysty - piosenkarki Krystyny Maciejewskiej- Gniatkowskiej.

- Szanowni Państwo, tak kameralnego wernisażu w naszej galerii jeszcze nie było, wszystko za sprawą koronawirusa, który ograniczył naszą działalność. Jednak cieszymy się, że mimo pandemii udało nam się zorganizować XI Ogólnopolski Festiwal Piosenek Janusza Gniatkowskiego. Dziś wernisaż wystawy, na którym mamy przyjemność gościć laureatów Ogólnopolskiego Konkursu Plastycznego dla Dzieci, Młodzieży i Dorosłych pt. „Janusz Gniatkowski – Twórczość i Osobowość". Gratulujemy zwycięzcom i dziękujemy wszystkim za udział. W imieniu pani wójt– Katarzyny Kaźmierczak, chciałabym bardzo serdecznie podziękować pani Krystynie Maciejewskiej-Gniatkowskiej za nieustające zaangażowanie przy realizacji każdej edycji Festiwalu, za wsparcie i opiekę artystyczną. Już jutro jury, a w nim pani Krystyna, będzie oceniać uczestników Festiwalu, który w tym roku przeprowadzamy online]- mówiła dyrektor M. Ryziuk-Wilk.

Wyniki konkursu plastycznego:

Jury w składzie: Barbara Pińczyńska- przewodnicząca Jury artysta plastyk, Maria Drzewiecka-artysta plastyk i Marta Jędrzejewska- plastyk ceramik, postanowiło nagrodzić następujące prace i ich autorów:

Kat. I kl. I – III Szkoła Podstawowa : w tej kategorii przyznano wyróżnienie Aleksandrze Gajzner z Poraja

Kat. II. kl. IV– VIII Szkoła Podstawowa; wyróżnienia przyznano Nikoli Kamińskiej z Olsztyna oraz Wiktorii Harabas z Jamek

Kat. III: młodzież szkół średnich i dorośli:

I miejsce: Marta Raźniewska z Poraja za witraż pt: „Cicha woda"

II miejsce: Jan Borowik z Częstochowy za akwarelę pt: „Indonezja"

Wszyscy laureaci z rąk dyrektor GOK w Poraju Magdaleny Ryziuk -Wilk otrzymali pamiątkowe dyplomy oraz nagrody. Dla zwycięzców w III kat. zostały ufundowane nagrody finansowe.

Laureatom gratulujemy i zapraszamy do udziału w przyszłym roku.

Przypominamy, że wystawę można oglądać od poniedziałku do piątku w godz. 8.00 – 16.00 aż do 20 listopada. Można też wcześniej umówić się telefonicznie na zwiedzanie wystawy po godz. 16.00. W związku z sytuacją epidemiologiczną przypominamy o przestrzeganiu zaleceń Ministerstwa Zdrowia i zabraniu ze sobą maseczki ochronnej.

eprasa.pl a11562f77d

Zmiany klimatu a zdrowie

Jak wynika z szacunków Światowej Organizacji Zdrowia, zmiany klimatu powodują obecnie bezpośrednio ponad 140 tysięcy zgonów rocznie przede wszystkim w Afryce i Południowo-Wschodniej Azji. Prognozuje się, że do 2030 roku liczba ta może wzrosnąć o 250 tysięcy zgonów rocznie spowodowanych m.in. malarią, stresem cieplnym, biegunką i niedożywieniem. W skali globalnej bezpośrednie koszty ekonomiczne zmian klimatu związane z pogorszeniem zdrowia mogą wynieść nawet 4 miliardy dolarów rocznie. O wpływie zmian klimatu i towarzyszącym im zjawiskom na zdrowie opowiada Krzysztof Skotak, kierownik Ośrodka Zintegrowanych Badań Środowiska IOŚ-PIB.

Według raportu Global Risks Report 2018, opracowanego przez Światowe Forum Ekonomiczne, największym zagrożeniem dla ładu i stabilizacji światowej w perspektywie następnej dekady są ekstremalne zjawiska pogodowe. W związku z obserwowanymi zmianami klimatu, będą one nawiedzać nas coraz częściej. Wyniki badań potwierdzają interakcje i powiązania wskaźników zmian klimatu ze zdrowiem populacji generalnej. Powiązania te mają zarówno charakter bezpośredniego zagrożenia (przykładowo zgony powodowane występowaniem ekstremalnych zjawisk pogodowych takich jak burze i tornada), jak i pośredni (np. zachorowania na choroby przenoszone wektorowo przez komary). Choroby wektorowe już teraz stanowią ponad 17% wszystkich schorzeń zakaźnych, powodując ponad 700 tysięcy zgonów rocznie[2]. Zdecydowana większość szacowanych skutków zdrowotnych łączonych ze zmianami klimatu dotyczy pośredniego wpływu i powiązanych złożonych procesów ekologicznych (utrata bioróżnorodności, degradacja ekosystemów) i społecznych (migracje ludności i występowanie konfliktów na tle ekonomicznym i społecznym).

Zmiany klimatu determinują nasze zdrowie

Do najważniejszych globalnie skutków zdrowotnych zmian klimatu zaliczyć należy choroby wodozależne, przenoszone przez wektory (komary, kleszcze), powodowane zanieczyszczeniem powietrza, choroby będące konsekwencją przeżytych stresów związanych ze zjawiskami ekstremalnymi oraz choroby wynikające z występowania wysokich temperatur i susz.

Mówiąc o wpływie zmian klimatu na ludzkie zdrowie, nie sposób pominąć fal upałów. Przykładowo fala upałów w sierpniu 2003 roku w Europie doprowadziła do 70 tysięcy zgonów w 12 krajach. Zmiany klimatu mają także związek ze wzrostem występowania chorób alergicznych. W czasie upałów przy stagnacji powietrza i braku opadów rośnie stężenie alergenów i pyłków w powietrzu. W ciągu ostatnich kilkunastu lat podwoiła się liczba chorych na alergiczny nieżyt nosa i astmę oskrzelową. Są to zmiany, które w sposób pośredni skorelowane są ze zmianami klimatu. Nie są one bezpośrednio kojarzone z danym zjawiskiem, nie mniej jednak zależności pomiędzy wskaźnikami klimatycznymi zdrowotnymi są bardzo istotne komentuje Krzysztof Skotak, kierownik Ośrodka Zintegrowanych Badań Środowiska IOŚ-PIB, realizujące projekt Klimada 2.0.

Obserwowane zmiany temperatury, częstości występowania opadów w powiązaniu z obserwowanymi częstymi okresami stagnacji powietrza wpływają bezpośrednio na poziom jego zanieczyszczenia, który już obecnie stanowi poważne zagrożenie dla zdrowia. Zmiany klimatu sprzyjają przemianom chemicznym zachodzącym w atmosferze, ułatwiają ich przenoszenie na dalekie odległości oraz następnie ich depozycję. Głównymi zanieczyszczeniami powietrza związanymi ze zmianami klimatu są ozon (tworzony w wyniku reakcji fotochemicznych przy wzroście temperatury i udziale promieniowania w obecności innych związków chemicznych - prekursorów ozonu) oraz pył zawieszony (emitowany m.in. w wyniku pożarów lasów oraz wtórnego unosu z terenów suchych). Drobny pył zawieszony jest klasyfikowany przez WHO na pierwszym miejscu wśród środowiskowych zagrożeń jako zanieczyszczenie powietrza istotnie zagrażające zdrowiu i życiu. W przypadku pyłu trudno jest określić bezpieczny poziom, poniżej którego nie obserwuje się negatywnych skutków dla zdrowia.

Główne zdrowotne zagrożenia klimatyczne dla Europy

Obecnie na kontynencie europejskim zidentyfikowano cztery główne zdrowotne zagrożenia klimatyczne, które mogą być traktowane odrębnie w ocenie ryzyka i nie są łączone z bardziej ogólnymi wskaźnikami zmian klimatu. Są to temperatury ekstremalne wspomniane już choroby przenoszone przez wektory, choroby przenoszone przez wodę i żywność oraz powodzie (dotyczy zarówno powodzi przybrzeżnych, jak i rzecznych). Faktycznie, zmiany klimatu poprzez niedobory wody i susze na danych obszarach mogą mieć poważne implikacje dla bezpieczeństwa żywnościowego i tym samym poziomu ubóstwa poprzez wzrost cen żywności i pośrednio wpływać na zdolności systemów opieki zdrowotnej do radzenia sobie z pojawiającymi się zagrożeniami dla zdrowia.

Często możemy spotkać się z dyskusyjnymi opiniami, że zmiany klimatu pozytywnie wpłyną na polskie rolnictwo. Faktycznie, scenariusze klimatyczne wskazują na wydłużanie się okresu wegetacyjnego w Polsce. Nie jest to w żaden sposób zaskakujące, ponieważ takie tendencje obserwujemy już od dłuższego czasu. W trzydziestoleciu 1971-2000 okres wegetacyjny w Polsce trwał ok. 214 dni, natomiast prognozuje się, że w okresie 2021-2050 ma on trwać 230 dni, zaś w latach 2071-2100 – 255 dni. Nie mniej jednak, warto zwrócić uwagę, że w naszych warunkach klimatycznych o kondycji roślin decydują: opady atmosferyczne i temperatura. W Polsce obydwa te elementy mogą występować zarówno w nadmiarze, jak i w niedoborze. Takie ekstrema są niekorzystne dla rolnictwa. Jak wskazują obecne scenariusze klimatyczne przygotowane przez badaczy z naszego Instytutu, w Polsce możemy spodziewać się wydłużenie się okresów susz oraz generalnego wzrostu wysokości i intensywności opadów, co może skutkować negatywnie na wielkość plonów dodaje Krzysztof Skotak, kierownik Ośrodka Zintegrowanych Badań Środowiska IOŚ-PIB.

Wzrost częstotliwości występowania powodzi, gwałtownych burz i huraganów jest kolejnym i powszechnie odczuwalnym zagrożeniem dla zdrowia związanym ze zmianami klimatu. W przypadku tych zjawisk poza bezpośrednim zagrożeniem należy liczyć się również z długoterminowym wpływem na jakość życia i nie rzadko diagnozowanymi problemami psychicznymi wynikającymi z utraty mienia oraz poczucia bezpieczeństwa. Zdrowotne skutki zagrożeń klimatycznych mogą być wzmacniane i modyfikowane przez czynniki społeczne i ekonomiczne.

Wpływ zmian klimatu na zdrowie w populacji generalnej nie jest równomierny. Badania naukowe wskazują na grupy ludności szczególnie wrażliwe na wpływ zmian klimatycznych, którego uwarunkowania wynikają m.in. z istniejących nierówności społeczno-ekonomicznych, norm kulturowych czy czynników fizjologicznych. Do grup tych należą dzieci, osoby starsze oraz osoby z istniejącymi problemami zdrowotnymi, w tym niepełnosprawni. Zmianami klimatu dotknięte mogą być szczególnie osoby bezdomne, biedne i zmarginalizowane społecznie. Dlatego niemal pewne jest, że skutki zmieniającego się klimatu dotkną najbiedniejsze i najbardziej wrażliwe społeczności w pierwszej kolejności. Co więcej, szacuje się, że wzajemnie powiązania systemów klimatycznych z ekosystemami i demografią mogą zaburzyć obecne warunki rozwoju całych populacji. Opr. red.

Młody ojciec stracił rękę w wyniku wypadku:

TRWA ZBIÓRKA NA PROTEZĘ DLA PRZEMKA

(Kleszczowa, gm. Pilica) Pochodzący z Kleszczowej Przemysław Lis prawie miesiąc temu uległ poważnemu wypadkowi - prasa rolująca słomę wciągnęła jego rękę. Niestety, pomimo natychmiastowej pomocy i skomplikowanych operacji lekarzom nie udało się uratować lewej ręki mężczyzny. Teraz rodzina i przyjaciele zbierają pieniądze na protezę.

Zbiórka prowadzona jest na portalu pomagam.pl (id: ha9bmtkw) przez kolegę Przemka. Jak możemy się dowiedzieć z opisu zbiórki, 30-letni Przemek pochodzi z Kleszczowej (gmina Pilica). Mąż, ojciec dwójki dzieci (2,5-letniej Zuzi i 5-letniego Mikołaja), strażak ochotnik, zawodnik klubu sportowego LTS Ospel Wierbka.

- Przemek 10 sierpnia 2020 roku uległ ciężkiemu wypadkowi. Prasa rolująca słomę wciągnęła Jego rękę powodując liczne obrażenia. Po wezwaniu ze stanowiska kierowania wyjechaliśmy na akcję, nie spodziewaliśmy się, że zgłoszenie dotyczy naszego kolegi - druha OSP Kleszczowa. (...) Przemek to nasz przyjaciel. Wierzymy, że wróci do pełnej sprawności. Nigdy nie odmówił pomocy drugiemu człowiekowi, dziś my nie możemy zostawić go w potrzebie – czytamy na stronie pomagam.pl.

Jak poinformował za pośrednictwem portalu organizator zbiórki, lekarzom nie udało się uratować lewej ręki Przemka. Musiała zostać amputowana. Celem prowadzonej zbiórki jest zakup protezy, która pomoże powrócić młodemu ojcu do normalnego życia. Kwota wskazana w zbiórce to 250 tysięcy złotych. Dotychczas zebrano ponad 92 tys. złotych. Link do zbiórki: Https://pomagam.pl/ha9bmtkw.

Jak możemy dowiedzieć się ze strony internetowej klubu LTS Ospel Wierbka (ospelwierbka.futbolowo.pl), podczas sierpniowych spotkań drużyny prowadzona była zbiórka funduszy na rehabilitację i protezę dla Przemka. Oprócz wielu osób, które wpłaciły pieniądze na rzecz Przemka, w pomoc zaangażowały się również np. Restauracja Pod Kolumnami w Pilicy oraz GMLKS Piliczanka Pilica. (es)

eprasa.pl a11562f77d

Piłka nożna, A-klasa

POGROM UNII W SPOTKANIU Z CZARNYMI STARCZA

(Powiat myszkowski) W ubiegły weekend rozegrana została siódma kolejka spotkań w częstochowskiej A-klasie, w której występują cztery nasze drużyny. W sobotę LZS Mrzygłód wygrał na wyjeździe ze Złotym Potokiem aż 8:0, GKS Koziegłowy również odniosły zwycięstwo w wyjazdowym meczu z Kamienicą Polską 2:1, a Jura Niegowa pokonała w niedzielę Sokoła Olszyn 4:1. Jedynie Unia Masłońskie przegrała swój mecz z Czarnymi Starcza 12:0

W ubiegły weekend rozegrana została siódma kolejka spotkań w częstochowskiej A-klasie. W sobotę LZS Mrzygłód wygrał ze Złotym Potokiem 8:0. Cztery bramki w tym meczy zdobył Piotr Nowakowski w 51, 66, 78 oraz 83 minucie, Dawid Kierzkowski w 80 minucie, Mateusz Wosik w 87 minucie, Przemysław Malczewski w 85 minucie, a Bartosz Dłubała zaliczył samobója w 61 minucie. Na uwagę zasługuje fakt, że wszystkie osiem bramek LZS strzelił w drugich 45 minutach.

W innym sobotnim meczu GKS Koziegłowy szczęśliwie wygrał na wyjeździe z Kamienicą Polską 2:1 strzelając bramkę w 94 minucie. Wynik spotkania dla GKS-u otworzył w 36 minucie Damian Kupicha. Do wyrównania doprowadził w 76 minucie Bartosz Hacaś. A gola dające trzy punkty Koziegłowom zdobył w 94 minucie Damian Służałek.

Jedyną naszą drużyną, która źle będzie wspominała miniony weekend jest Unia Masłońskie. W wyjazdowym meczu z Czarnymi Starcza przegrali 12:0. Hat-tricka w meczu zdobył Łukasz Nowak, po dwa trafienia zaliczyli Łukasz Krzyczmanik, Patryk Korzec oraz Rafał Nowak, jedną bramkę zdobył Janusz Kamiński.

Natomiast w niedzielę 20 września Jura Niegowa wygrała kolejny mecz, tym razem z Sokołem Olsztyn 4:1. Bramki dla Jury zdobyli Adam Haładus w 45 i 62 minucie, Adrian Lech w 76 minucie oraz Tomasz Latos w 88 minucie, a dla przyjezdnych Nicjo Strączyńsk w 86 minucie.

W najbliższą sobotę 26 września o godzinie 16:00 wszystkie nasze drużyny grające w częstochowskiej A-klasie rozpoczną swoje spotkania. Unia Masłońskie podejmie u siebie Pilicę Koniecpol, LZS Mrzygłód również u siebie zagra z Lotem Konopiska, a w kolejnych derbach powiatu myszkowskiego GKS Koziegłowy zagrają u siebie z Jurą Niegowa.

***

Złoty Potok - LZS Mrzygłód 0:8 (0:0)

Bramki: Piotr Nowakowski (51', 66', 78', 83'), Bartosz Dłubała (61' samobójcza), Dawid Kierzkowski (80'), Mateusz Wosik (87'), Przemysław Malczewski (85').

Żółte kartki: Rafał Kolan (ze Złotego Potok).

Składy:

Złoty Potok: Sebastian Miller - Rafał Kolan, Konrad Strzelecki, Tomasz Biedroń, Bartosz Dłubała, Krystian Dors (75' Sebastian Kurpiewski), Damian Dratwa, Miłosz Kalyta, Mikołaj Kalyta, Mateusz Borecki (76' Karol Szafrański), Dariusz Walens (76' Damian Liberda). **Trener:** Paweł Stefaniak.

LZS Mrzygłód: Kacper Duchnowski - Bartłomiej Duda, Artur Kukułka, Radosław Pietrusiński (70' Patryk Pietrusiński), Robert Szczepaniak (85' Patryk Czerwiński), Mateusz Wosik, Przemysław Malczewski, Błażej Gradek, Dawid Kierzkowski, Piotr Nowakowski, Przemysław Frączek. **Trener:** Przemysław Malczewski.

***

Jura Niegowa - Sokół Olsztyn 4:1 (1:0)

Bramki: Adam Haładus (45', 62'), Adrian Lech (76'), Tomasz Latos (88') - Nicjo Strączyński (86').

Żółte kartki: Michał Jawura - Paweł Krawczyk.

Czerwona kartka: Michał Jawura (z Jura Niegowa).

Składy:

Jura Niegowa: Bartłomiej Gęsikowski - Rafał Bacior, Albin Gimel, Mateusz Pilis (65' Jakub Ginter), Dawid Rasztabiga, Norbert Pilis, Damian Kusaj (80' Sebastian Lamch), Tomasz Latos, Adrian Lech (86' Hubert Cacoń), Adam Haładus (89' Albert Włodarski), Michał Jawura. **Trener:** Przemysław Lamch.

Sokół Olsztyn: Rafał Buczkowski - Aleksander Janiak, Dariusz Kędzierski, Paweł Krawczyk, Karol Magiera, Nicjo Strączyński, Tomasz Szewczyk (20' Adrian Wójcik), Konrad Szwarc (46' Kacper Łosik), Oskar Czyżowski, Sebastian Karoń, Dawid Abucewicz. **Trener:** Damian Ceglarz.

***

Czarni Starcza - Unia Masłońskie 12:0 (5:0)

Bramki: Łukasz Krzyczmanik (14', 32'), Łukasz Nowak (22', 38', 80'), Patryk Korzec (39', 65'), Łukasz Krzyczmanik (72', 73'), Rafał Nowak (76', 86'), Janusz Kamiński (84').

Żółte kartki: nikt nie został ukarany kartką.

Składy:

Czarni Starcza: Bartłomiej Bazan - Patryk Jędrzejczyk, Janusz Kamiński, Łukasz Krzyczmanik (75' Dawid Bednarek), Przemysław Kwaśnik (61' Kamil Rzeźniczek), Dawid Nowak (70' Dawid Kadłubek), Rafał Nowak, Patryk Pijet, Łukasz Nowak, Patryk Korzec, Bartłomiej Liszczyk (80' Jakub Przezdzing). **Trener:** Michał Nowak.

Unia Masłońskie: Daniel Kozieł (53' Marek Gocyła) - Michał Lupa, Maciej Makuch (60' Bartosz Dworaczyk), Adam Ryczek, Dominik Szecówka, Krzysztof Wnuk, Kamil Kozieł, Dawid Bednarski, Mateusz Wnęk, Adam Kamela (70' Piotr Juzoń), Patryk Skoczyński (80' Krzysztof Banaszak). **Trener:** Tomasz Dusza.

***

Kamienica Polska - GKS Koziegłowy 1:2 (0:1)

Bramki: Bartosz Hacaś (76') - Damian Kupicha (36'), Damian Służałek (90'+4).

Żółte kartki: Mikołaj Kotowski, Daniel Zaczkowski, Jakub Tajber, Radosław Karasiński - Dawid Paliga, Rafał Bąk, Mourad Lemrani, Daniel Siwek, Damian Kupicha, Grzegorz Zimny.

Czerwona kartka: Mateusz Kępka - Mourad Lemrani.

Składy:

Kamienica Polska: Mikołaj Kotowski, Mateusz Maciński, Patryk Musiał (60' Jakub Tajber), Maciej Wieczorek, Daniel Zaczkowski (75' Mateusz Kępka) - Szymon Zieliński (60' Mateusz Pawłowski), Arkadiusz Buski (23' Damian Caban), Aleksander Górecki, Jakub Kaziszyn, Bartosz Hacaś, Radosław Karasiński. **Trener:** Mateusz Kępka.

GKS Koziegłowy: Michał Mikoda - Mourad Lemrani, Mateusz Białas, Damian Kupicha (75' Dominik Flacha), Dawid Paliga, Mateusz Sierka (70' Dawid Szatan), Paweł Skuła, Mateusz Sobota, Rafał Bąk (70' Grzegorz Zimny), Damian Służałek, Tomasz Wacowski (85' Tymoteusz Ślęczka). **Trener:** Oskar Napora.

Wyniki siódmej kolejki częstochowskiej A-klasy:

Złoty Potok - LZS Mrzygłód 0:8(19 września, godzina 16:30)

Czarni Starcza - Unia Masłońskie 12:0(19 września, godzina 16:30)

Olimpia Huta Stara - Start Soborzyce 4:1

Kamienica Polska - GKS Koziegłowy 1:2(19 września, godzina 16:30)

Lot Konopiska - Pilica Koniecpol 5:0

Jura Niegowa - Sokół Olsztyn 4:1(20 września, godzina 16:30)

Orkan Rzerzęczyce (pauza)

Aktualna tabela częstochowskiej A-klasy grupy 2:

1. Kamienica Polska	7	18 - 27:11
2. Olimpia Huta Stara	7	18 - 21:5
3. Lot Konopiska	6	15 - 22:9
4. Jura Niegowa	7	15 - 24:17
5. Czarni Starcza	7	13 - 30:6
6. GKS Koziegłowy	6	12 - 12:9
7. LZS Mrzygłód	6	9 - 18:15
8. Start Soborzyce	7	8 - 14:15
9. Unia Masłońskie	7	7 - 14:30
10. Sokół Olsztyn	6	4 - 9:22
11. Pilica Koniecpol	6	3 - 5:16
12. Orkan Rzerzęczyce	6	1 - 6:26
13. Złoty Potok	6	0 - 5:26

Zestawy par ósmej kolejki częstochowskiej A-klasy:

Sokół Olsztyn - Złoty Potok

Unia Masłońskie - Pilica Koniecpol (26 września, godzina 16:00)

LZS Mrzygłód - Lot Konopiska (26 września, godzina 16:00)

GKS Koziegłowy - Jura Niegowa (26 września, godzina 16:00)

Orkan Rzerzęczyce - Kamienica Polska

Czarni Starcza - Olimpia Huta Stara

Start Soborzyce (pauza)

(**tu**), **foto:** profil na FB GKS-u Koziegłowy

Mistrzostwa Polski w ju-jitsu ne-waza

W pierwszy weekend września w Hali Widowiskowo-Sportowej w Bochni zorganizowano Mistrzostwa Polski w Ju-Jitsu ne-waza. Zawody przeprowadzono w kilku kategoriach wiekowych: U14, U16, U18, U21, senior oraz masters w konkurencjach ne-waza oraz ne-waza no-gi.

Z powodu pandemii koronawirusa SARS-CoV-2 mistrzostwa zorganizowane przez Polski Związek Ju-Jitsu odbyły się poraz pierwszy bez publiczności z zachowaniem wszystkich obostrzeń. Po raz pierwszy do hali widowiskowo-sportowej wprowadzano zawodników na dane godziny zgodnie z planem zawodów, co zmniejszyło ilość osób przebywających na hali.

Zawody w grupach wiekowych U14 oraz U16 zaliczane są do finałów Systemu Sportu Młodzieżowego organizowane przez Ministerstwo Sportu.

Zawodnicy z Województwa Śląskiego licznie zameldowało się na matach w Bochni i pokazali że są w czołówce krajowej a nawet że wiele kategorii wagowych zostało przez nich opanowane w całości od pierwszego do siódmego miejsca punktowanego.

Ogólnie punktowali zawodnicy z 16 Śląskich klubów zdobywając łącznia 579 punktów we Współzawodnictwie Sportowym Ministerstwa Sportu.

W pierwszym dniu mistrzostw rozegrano turnieje w konkurencji ne - waza. Niestety w tym dniu naszym zawodnikom nie udało się zdobyć żadnych miejsc na podium. Konkurencja z całej Polski klubów trenujących głównie newazę była bardzo duża.

W drugim dniu zmagań na Mistrzostwach Polski ju-jitsu ne-waza no - gi (w formule bez kimon)brązowy medal zdobyła Zosia Maliszewska. Gratulujemy. Niestety pozostali zawodnicy uplasowali się poza strefą medalową. Trzeba przyznać w turnieju na wysokim poziomie. W każdej kategorii udział brało po kilkunastu zawodników.

Klub Sportowy Musashi Żarki Letnisko reprezentowali:

Maliszewska Zofia, Hejduk Wiktoria, Hejduk Adam, Kudrys Aleksander, Trefuń Paweł, Trefuń Wojtek, Kaleta Brajan.

Mimo, iż nie zdobyli medali był to dla nich sprawdzian przed konkurencją fighting w Mistrzostwach Polski Ju Jitsu sportowego, które odbędą się 03-04.10.2020 w Mysłowicach

Wyjazd na turniej zorganizowany z dotacji Gminy Poraj. (red)

eprasa.pl a11562f77d

Piłka nożna, IV liga

PORAŻKA W MECZU Z NOWYM LIDEREM

LKS Unia Kosztowy - MKS Myszków 3:1 (0:1)

(Myszków) Piłkarze MKS-u Myszków przegrali kolejny mecz w IV lidze śląskiej. Tym razem musieli uznać wyższość nowego lidera tabeli, którym została drużyna Unii Kosztowa. Dzięki zwycięstwu nad MKS-em 3:1 i podziale punktów Warty Zawiercie w spotkaniu z Rakowem II Częstochowa.

W sobotę 19 września piłkarze MKS Myszków rozegrali wyjazdowe spotkanie dziewiątej kolejki IV ligi śląskiej z LKS-em Unią Kosztowy. Pierwszą bramkę w tym meczu zdobył Dominik Marek, który w 21 minucie otrzymał podanie w pole karne zza obrońców Unii pokonując bramkarza gospodarzy uderzeniem na krótki słupek. Do końca pierwszej połowy do gospodarze mieli więcej dogodnych sytuacji, ale żadnej z nich nie wykorzystali. Do wyrównania doprowadził w 50 minucie Maciej Wolny, który szczęśliwie znalazł się w polu karnym dobijając piłkę po strzele w poprzeczkę. Ten sam zawodnik w 53 minucie dał prowadzenie Unii wykorzystując rzut karny. A wynik spotkania na 3:1 dla gospodarzy ustalił w doliczonym czasie gry Daniel Kowalski.

Trener Damian Nowak po meczu z Unią Kosztowy skomentował: - *Pierwszą połowę zagraliśmy bardzo dobrze i prowadziliśmy do przerwy jedną bramką. Szkoda, że nie udało się strzelić drugiej i zamknąć mecz. Na drugą połowę niestety nie wyszliśmy z szatni. Agresywna gra rywala szybko przyniosła efekty w postaci dwóch bramek, a my nie potrafiliśmy zareagować. Nie realizowaliśmy zadań taktycznych. Kłopoty kadrowe sprawiły, że na ławce mieliśmy czterech 17-18 latków bez żadnego doświadczenia i nie mogliśmy odpowiednio zareagować. Pod koniec na skutek kontuzji plac opuścił Marcin Kowalski, ale uraz nie powinien być groźny. Żółtą kartkę „z kapelusza" zarobił Dominik Marek. Problemy nas nie opuszczają i trudno o dobre wyniki w takiej sytuacji. Na kolejny mecz wraca Paweł Marchewka i musimy wyszarpać 3 punkty w meczu przeciwko Dąbrowie Górniczej.*

W najbliższej kolejce MKS Myszków podejmie u siebie KS Unię Dąbrową Górniczą. Spotkanie rozegrane zostanie w sobotę 26 września o godzinie 16:00.

***

LKS Unia Kosztowy - MKS Myszków 3:1 (0:1)

Bramki: Maciej Wolny (50', 53'), Daniel Kowalski (90'+3) - Dominik Marek (21').

Żółte kartki: Wojciech Kocurek, Daniel Kowalski - Paweł Mazurek, Dominik Marek, Adrian Musiał, Jarosław Bąk.

Składy:

LKS Unia Kosztowy: Mateusz Iwan - Patryk Kiwior (42' Mateusz Malik), Wojciech Kocurek, Łukasz Matera, Jakub Hat, Artur Kamiński (42' Przemysław Sawicki), Piotr Adamek, Maciej Wolny, Tomasz Pryszcz, Daniel Kowalski, Bartosz Nowakowski. **Trener:** Piotr Mrozek.

MKS Myszków: Rafał Kotecki - Jarosław Bąk, Bartosz Gieroń, Jakub Matyja, Paweł Mazurek, Adrian Musiał (80' Marcel Gieroń), Maciej Swatek, Dominik Marek, Eryk Krupa, Marcin Kowalski (85' Bartłomiej Mazanek), Michał Kowalczyk. **Trener:** Damian Nowak.

Wyniki dziewiątej kolejki spotkań:

RKS Grodziec - MLKS Znicz Kłobuck 2:1

KS Unia Dąbrowa Górnicza - BKS Sarmacja Będzin 2:1

LKS Drama Zbrosławice - TS Szombierki Bytom 2:0

MKS Śląsk Świętochłowice - LKS Przemsza Siewierz 1:0

JSP Szczakowianka - KS Polonia Łaziska Górne 2:2

AKS Mikołów - KS Ruch Radzionków 0:0

LKS Unia Kosztowy - MKS Myszków 3:1

RKS Raków II Częstochowa S.A. - KP Warta Zawiercie 1:1

Aktualna tabela IV ligi śląskiej grupy 1:

1. LKS Unia Kosztowy	9-21 - 25:9	
2. KP Warta Zawiercie	9-20 - 22:9	
3. RKS Raków II Częstochowa S.A.	9 - 18 - 9:4	
4. KS Polonia Łaziska Górne	8- 17 - 18:12	
5. MLKS Znicz Kłobuck	8 - 14 - 14:7	
6. KS Unia Dąbrowa Górnicza	9 - 14 - 10:10	
7. KS Ruch Radzionków	8-13 - 14:12	
8. GKS Gwarek Ornontowice	8- 11 - 12:12	
9. JSP Szczakowianka	9 - 11 - 11:18	
10. MKS Śląsk Świętochłowice	7- 10 - 8:11	
11. LKS Przemsza Siewierz	8- 10 - 8:11	
12. BKS Sarmacja Będzin	9- - 8 - 9:11	
13. TS Szombierki Bytom	8 - 7 - 8:12	
14. AKS Mikołów	9 - 7 - 3:9	
15. MKS Myszków	7 - 7 - 12:15	
16. RKS Grodziec	8 - 7 - 8:16	
17. LKS Drama Zbrosławice	9 - 4 - 10:23	

Zestawy par dziesiątej kolejki spotkań:

BKS Sarmacja Będzin - RKS Raków II Częstochowa S.A.

LKS Przemsza Siewierz - KP Warta Zawiercie (26 września, godzina 16:00)

MKS Myszków - KS Unia Dąbrowa Górnicza (26 września, godzina 16:00)

KS Ruch Radzionków - LKS Unia Kosztowy

MLKS Znicz Kłobuck - GKS Gwarek Ornontowice

MKS Śląsk Świętochłowice - RKS Grodziec

TS Szombierki Bytom - JSP Szczakowianka

KS Polonia Łaziska Górne - AKS Mikołów

(tu), foto: profil na FB MKS-u Myszków

SPONSORZY KLUBU MKS MYSZKÓW

GMINA MYSZKÓW · MIJACZÓW · SZPITAL JAKUBIEC · MIĘDZYNARODOWY BANK SPÓŁDZIELCZY W MYSZKOWIE · Metal · reko · SOKPOL · SERIX · MRÓWKA

Piłka nożna, B-klasa

LIDER POKONANY

(Powiat myszkowski) Ubiegły weekend nie był udany dla naszych drużyn grających w częstochowskiej B-klasie. W sobotę 19 września GKS II Koziegłowy przegrał na wyjeździe z Dąbrowianką Dąbrową 5:1, a rezerwy MKS-u Myszków również na wyjeździe przegrały z Lelovią 2:0. W jedynym niedzielnym spotkaniu KS Kotowice podzielił się punktami z Iskrą Mokrzesz remisując 2:2.

W miniony weekend drużyny z powiatu myszkowskiego grające w najniższej klasie rozgrywkowej zmierzyły się w meczach siódmej kolejki. W sobotę 19 września rezerwy MKS-u Myszków oraz GKS-u Koziegłowy przegrały swoje wyjazdowe spotkania. MKS II Myszków stracił pierwsze punkty przegrywając z Lelovią Lelów 2:0. Bramki dla gospodarzy zdobyli Kacper Świątek w 22 Krystian Beleć (74'). W innym sobotnim spotkaniu GKS II Koziegłowy przegrał na wyjeździe z Dąbrowianką Dąbrową Zielona 5:1. Bramki dla gospodarzy strzelili Patryk Pianka w 9 i 88 minucie, Jakub Dura w 23 minucie, Mateusz Rak w 25 minucie oraz w doliczonym czasie gry samobójczą Mikołaj Morawski, a dla GKS-u honorową w 15 minucie Jakub Torbus.

W wyjazdowym niedzielnym spotkaniu KS-u Kotowice z Iskrą Mokrzesz, drużyna z Kotowic od 2 minuty grała w dziesiątce po czerwonej kartce dla Jana Pawlika. Mimo to udało im się zdobyć punkt remisując 2:2. Bramki dla Iskry zdobyli Michał Bajor w 27 minucie oraz Mateusz Wypych w 81 minucie, a dla KS-u oba trafienia zaliczył Bartłomiej Hutnik w 52 i 89 minucie.

W ostatni weekend września drużyny grające w częstochowskiej B-klasie rozegrają spotkania ósmej kolejki. W sobotę 26 września o godzinie16:00 MKS II Myszków zagra na wyjeździe z Gromem Poczesna. A w niedzielę 27 września o godzinie16:00 KS Kotowice zmierzy się w Lelowie z tamtejszą Lelovią, a GKS II Koziegłowy o tej samej porze zagra na wyjeździe z Iskrą Mokrzesz.

***

Lelovia Lelów - MKS II Myszków 2:0 (1:0)

Bramki: Kacper Świątek (22'), Krystian Beleć (74').

Żółte kartki: Rafał Chwastek - Bartosz Kleszcz.

Składy:

Lelovia Lelów: Rafał Jędras - Marcin Niepsuj, Konrad Jędruszek, Grzegorz Jędruszek (70' Krystian Beleć), Damian Kapral (55' Rafał Chwastek), Mateusz Kapral, Jacek Kosakowski, Mateusz Mucha (85' Mateusz Miszczyk), Kacper Świątek, Grzegorz Walasek, Marcin Magiera (80'Mateusz Pikos). **Trener:** Rafał Kiebdaj.

MKS II Myszków: Mateusz Wosik (46' Dawid Ociepa) - Kacper Konopka, Bartosz Kleszcz, Kamil Kiełbik, Paweł Jaszczot, Wojciech Kozak, Kamil Błaszczyk, Michał Gęsikowski (75' Daniel Mercik), Michał Mizgała, Kacper Dąbrowski (82' Paweł Zemła), Bartosz Wawryło. **Trener:** Piotr Nowakowski.

***

Dąbrowianka Dąbrowa Z. - GKS II Koziegłowy 5:1 (3:1)

Bramki: Patryk Pianka (9', 88'), Jakub Dura (23'), Mateusz Rak (25'), Mikołaj Morawski (90'+1 samobójcza) - Jakub Torbus (15').

Żółte kartki: Jakub Dura, Daniel Struski - Mateusz Błaut.

Składy:

Dąbrowianka Dąbrowa Z.: Dominik Grzybowski - Konrad Kołodziejski, Mateusz Rak (80' Łukasz Łągiewka), Daniel Struski (60' Eryk Zych), Krzysztof Łągiewka, Piotr Muras, Kacper Nowakowski, Patryk Pianka, Dawid Szymczyk (61' Tobiasz Grzybowski), Adrian Grzesik (70' Damian Mofina), Jakub Dura. **Trener:** Damian Mofina.

GKS II Koziegłowy: Dawid Pietrusiński - Krzysztof Białas, Mateusz Błaut, Dawid Jagusiak (85' Szymon Wyszyński), Bartosz Kocznur (65' Mikołaj Morawski), Daniel Major, Damian Matyja, Kamil Sławuta, Tomasz Szydło (46' Bartosz Lis), Jakub Torbus Dominik Włodarczyk. **Trener:** Marek Piętak.

***

Iskra Mokrzesz - KS Kotowice 2:2(1:0)

Bramki: Michał Bajor (27'), Mateusz Wypych (81') - Bartłomiej Hutnik (52', 89').

Żółte kartki: Łukasz Zębik, Brian Tyras, - Mateusz Wydrych, Gabriel Magiera, Bartłomiej Hutnik.

Czerwona kartka: Jan Pawlik (z KS-u Kotowice).

Składy:

Iskra Mokrzesz: Dawid Strączyński - Martin Caban, Adrian Ceglarz, Dawid Marczak, Michał Nowak (45' Marcel Błachowicz), Brian Tyras, Maciej Wójcik, Łukasz Zębik (70' Mateusz Wypych), Mateusz Bogunia, Michał Bajor (60' Mateusz Pluta), Tomasz Bijak. **Trener: Adrian Ceglarz.**

KS Kotowice: - Kamil Kurek - Jan Pawlik, Jacek Grabowski, Tomasz Domagała (80' Paweł Lichterowicz), Aleksander Nowak, Łukasz Turlej, Wojciech Wiślak (45' Gabriel Magiera), Kamil Wydrych (85' Patryk Nowakowski), Mateusz Wydrych, Przemysław Maciąg, Bartłomiej Hutnik. **Trener:** Dariusz Kurek.

Wyniki siódmej kolejki częstochowskiej B-klasy:

Dąbrowianka Dąbrowa Z. - GKS II Koziegłowy 5:1 (19 września, godzina 16:30)

Lelovia Lelów - MKS II Myszków 2:0(19 września, godzina 16:30)

Orły Kusięta - Grom Poczesna 1:2

Iskra Mokrzesz - KS Kotowice 2:2 (20 września, godzina 16:30)

Aktualna tabela częstochowskiej B-klasy:

1. MKS II Myszków	7 - 18 - 23:4
2. Lelovia Lelów	7 - 15 - 18:8
3. Iskra Mokrzesz	7 - 13 - 12:12
4. Dąbrowianka Dąbrowa z.	6 - 12 - 16:8
5. KS Kotowice	7 - 10 - 14:21
6. GKS II Koziegłowy	7 - 6 - 13:19
7. Grom Poczesna	7 - 6 - 9:15
8. Orły Kusięta	6 - 0 - 4:22

Zestawy par ósmej kolejki B-klasy:

Grom Poczesna - MKS II Myszków (26 września, godzina 16:00)

Lelovia Lelów - KS Kotowice (27 września, godzina 16:00)

Iskra Mokrzesz - GKS II Koziegłowy (27 września, godzina 16:00)

Dąbrowianka Dąbrowa Z. - Orły Kusięta

(tu), foto: profil na FB Iskry Mokrzesz

eprasa.pl a11562f77d

Piłka nożna, Puchar Polski

MKS MYSZKÓW W FINALE PUCHARU POLSKI PODOKRĘGU CZĘSTOCHOWSKIEGO

LKS Zieloni Żarki - MKS Myszków 0:1 (0:0)

(Powiat myszkowski) W środę 16 września doszło do derbów powiatu myszkowskiego w półfinale Pucharu Polski podokręgu częstochowskiego. Drużyna Zielonych Żarki grająca na co dzień w częstochowskiej lidze okręgowej podejmowała na własnym boisku IV ligowy MKS Myszków.

W środę 16 września rozegrane zostały spotkania półfinałowe w Pucharze Polski podokręgu częstochowskim. W pierwszej parze Kamienica Polska wygrała u siebie z MLKS-em Zniczem Kłobuck 1:0. Natomiast w drugim spotkały się dwie drużyny z powiatu myszkowskiego Zieloni Żarki oraz MKS Myszków. W meczu rozgrywanym w Żarkach nie brakowało emocji i walki, czego efektem była czerwona kartka dla Bartosza Glińskiego. Przez długi czas utrzymywał się remis 0:0, a bramkę dającą awans MKS-owi Myszków do finału zdobył dopiero w 88 minucie Michał Kowalczyk.

W finale Pucharu Polski w podokręgu częstochowskiego zagrają Kamienica Polska z MKS-em Myszków, miejsce i termin finału zostanie ustalony na kolejnym posiedzeniu komisji rozgrywek Śląskiego Związku Piłki Nożnej podokręgu częstochowskiego.

***

LKS Zieloni Żarki - MKS Myszków 0:1 (0:0)

Bramki: Michał Kowalczyk (88').

Żółte kartki: Bartosz Gliński, Krystian Furgacz, Mateusz Bik, Mateusz Niedbała - Jarosław Bąk, Adrian Musiał.

Czerwona kartka: Bartosz Gliński (z LKS-u Zieloni Żarki).

Składy:

LKS Zieloni Żarki: Wiktor Pikuła - Jakub Juzoń, Mateusz Bik, Dawid Frukacz, Jakub Kucharski, Mateusz Niedbała, Krystian Furgacz, Damian Garcarz, Bartosz Gliński, Bartosz Zachara, Marcin Brodziński (65' Kajetan Sikora). **Trener:** Mateusz Gawroński.

MKS Myszków: Rafał Kotecki - Bartosz Gieroń, Jarosław Bąk, Jakub Matyja, Paweł Mazurek, Adrian Musiał, Maciej Swatek, Dominik Marek (45' Mateusz Borys), Eryk Krupa, Marcin Kowalski, Michał Kowalczyk. **Trener:** Damian Nowak.

Wyniki par czwartej rundy Pucharu Polski okręgu częstochowskiego:

Kamienica Polska - MLKS Znicz Kłobuck 1:0

LKS Zieloni Żarki - MKS Myszków 0:1

Finał Pucharu Polski okręgu częstochowskiego:

Kamienica Polska - MKS Myszków (**tu**), **foto:** profil na FB Zieloni Żarki

Piłka nożna, liga okręgowa

POWRÓT ZIELONYCH NA ŚCIEŻKĘ ZWYCIĘSTW

LKS Zieloni Żarki - LKS Lotnik Kościelec 5:1 (1:0)

(Żarki) W sobotę 19 września podopieczni Mateusza Gawrońskiego podejmowali przed własną publicznością drużynę Lotnika Kościelec. Był to mecz dziewiątej kolejki częstochowskiej ligi okręgowej i ósmy w którym zwycięstwo odniosła drużyna z Żarek.

W ubiegłą sobotę Zieloni Żarki zainaugurowali meczem z Lotnikiem Kościelec dziewiątą kolejkę spotkań częstochowsko-lublinieckiej ligi okręgowej. Piłkarze Zielonych po porażce z ósmej kolejki z Wartą Mstów i odpadnięciem z Pucharu Polski po porażce z MKS-em Myszków chcieli się zrehabilitować. Ta sztuka im się udała pokonując na własnym boisku drużynę z Kościelca 5:1. Dwie bramki w tym spotkaniu dla Zielonych zdobył Kajetan Sikora w 35 i 71 minucie, a po jednym dołożyli Bartosz Gliński w 49 minucie, Daniel Lipiński w 54 minucie oraz Krystian Furgacz w ostatniej minucie. Natomiast honorowe trafienie dla Lotnika zdobył w 87 minucie Mateusz Kyzioł.

W piątek 25 września o godzinie 16:30 LKS Zieloni Żarki podejmą na własnym boisku drużynę Unii Rędziny w ramach dziesiątej kolejki spotkań częstochowskiej ligi okręgowej.

***

LKS Zieloni Żarki - LKS Lotnik Kościelec 5:1 (1:0)

Bramki: Kajetan Sikora (35', 71'), Bartosz Gliński (49'), Daniel Lipiński (54'), Krystian Furgacz (90') - Mateusz Kyzioł (87').

Żółte kartki: Łukasz Ciecierski (z LKS-u Lotnika Kościelec).

Składy:

LKS Zieloni Żarki: Adrian Kaźmierczak - Mateusz Bik, Jakub Juzoń, Krystian Furgacz, Dawid Skrzypczyk, Kajetan Sikora, Daniel Lipiński, Kamil Kurpios, Jakub Kucharski, Bartosz Gliński, Marcin Brodziński. **Trener:** Mateusz Gawroński.

LKS Lotnik Kościelec: Maciej Pyrz - Mateusz Kyzioł, Tomasz Kielan, Mateusz Chobot, Oskar Włodarczyk, Adrian Sikorski, Piotr Mastalerz, Oskar Małolepszy, Dominik Rumin, Łukasz Ciecierski, Michał Gawron. **Trener:** Rafał Tkaczyk.

Wyniki dziewiątej kolejki częstochowskiej ligi okręgowej:

LKS Zieloni Żarki - LKS Lotnik Kościelec 5:1

GKS Unia Rędziny - LKS Grom Cykarzew 5:1

KS Piast Przyrów - LKS Warta Mstów 3:1

KS Orzeł Kiedrzyn - KS Stradom Częstochowa 2:4

GLKS Gmina Kłomnice - MLKS Sparta Szczekociny 1:3

Aktualna tabela częstochowskiej ligi okręgowej:

1. LKS Zieloni Żarki 9 - 24 - 32:11
2. KS Stradom Częstochowa 9- 16 - 19:17
3. KS Piast Przyrów 9 - 16 - 16:10
4. GKS Unia Rędziny 9 - 15 - 20:10
5. LKS Warta Mstów 9 - 14 - 22:14
6. MLKS Sparta Szczekociny 9-13 - 16:25
7. LKS Lotnik Kościelec 9-11 - 13:16
8. GLKS Gmina Kłomnice 9-11 - 8:17
9. KS Orzeł Kiedrzyn 9- 5 - 15:21
10. LKS Grom Cykarzew 9 - 2 - 6:26

Zestawy par dziesiątej kolejki ligi okręgowej:

LKS Zieloni Żarki - GKS Unia Rędziny (25 września, godzina 16:30)

LKS Grom Cykarzew - MLKS Sparta Szczekociny (26 września, godzina 16:00)

GLKS Gmina Kłomnice - KS Stradom Częstochowa

KS Orzeł Kiedrzyn - LKS Warta Mstów

KS Piast Przyrów - LKS Lotnik Kościelec (**tu**)

Piłka nożna, IV liga kobiet

KOMPLET PUNKTÓW PO DWÓCH KOLEJKACH DLA MKS-U

KS Niepokorni Orzesze - MKS Myszków 2:3 (1:2)

(Myszków) W niedzielę 20 września zawodniczki MKS-u Myszków rozegrały wyjazdowy mecz trzeciej kolejki IV ligi śląskiej kobiet. Ich rywalkami była drużyna KS-u Niepokorni Orzesze, z którą wygrały 3:2.

W ubiegłą niedzielę kobieca drużyna MKS-u Myszków rozegrała wyjazdowy mecz trzeciej kolejki z KS-em Niepokorni Orzesze. Po wyrównanym spotkaniu zwycięsko z tego starcia wyszła nasza drużyna wygrywając 2:3. Dwie bramki dla MKS-u zdobyła Jesica Godowska w 9 i 30 minucie, na które odpowiedziały trafieniami dla gospodyń Magdalena Gałąska w 42 minucie i Ewa Konkel 72 minucie. Gola na wagę trzech punktów dla Myszkowa zdobyła w 83 minucie Milena Ziębińska.

W najbliższą niedzielę 27 września o godzinie 11:00 MKS Myszków podejmie na własnym stadionie KKS Polonię Tychy, które podobnie jak nasza drużyna rozegrała dwa spotkania i oba wygrała.

***

KS Niepokorni Orzesze - MKS Myszków 2:3 (1:2)

Bramki: Magdalena Gałąska (42'), Ewa Konkel (72') - Jesica Godowska (9', 30'), Milena Ziębińska (83').

Żółte kartki: nikt nie został ukarany kartką.

Składy:

KS Niepokorni Orzesze: Beata Kuczera - Natalia Spendel (1' Karolina Pastor), Alicja Zientek, Magdalena Gałąska (56' Kinga Grabiec), Ewa Konkel, Weronika Bartoszek, Weronika Dziedzic (46' Weronika Pogonowska), Barbara Kocjan, Wiktoria Nadolska, Agata Staworko, Zofia Tabacka. **Trener:** Tomasz Leszczyński.

MKS Myszków: Marta Pałgan - Jesica Godowska, Paulina Kowalska (70' Julia Białas), Daria Polańska, Dagmara Wieczorek (88' Małgorzata Lipińska), Kludia Nowak, Kinga Wierzbicka, Karolina Woźniakowska, Milena Ziębińska, Patrycja Tkacz, Martyna Mystek (82' Maja Sawicka). **Trener:** Tomasz Dusza.

Wyniki trzeciej kolejki spotkań IV ligi kobiet:

KS Niepokorni Orzesze - MKS Myszków 2:3 (20 września, godzina 11:00)

Mikołów UKKS Katowice - KKS Polonia Tychy 1:2

KP Warta Zawiercie - MTS Knurów 0:7

AP Tygryski Świętochłowice 2019 (pauza)

Aktualna sytuacja w tabeli IV ligi kobiet:

1. MTS Knurów 3 - 9 - 21:3
2. KKS Polonia Tychy 2 - 6 - 12:1
3. MKS Myszków 2 - 6 - 8:3
4. Mikołów UKKS Katowice 3 - 3 - 6:7
5. KS Niepokorni Orzesze 2 - 0 - 3:8
6. AP Tygryski Świętochłowice 2019 1 - 0 - 2:9
7. KP Warta Zawiercie 3 - 0 - 0:21

Zestawy par czwartej kolejki IV ligi kobiet:

MKS Myszków - KKS Polonia Tychy (27 września, godzina 11:00)

MTS Knurów - Mikołów UKKS Katowice

KS Niepokorni Orzesze - AP Tygryski Świętochłowice 2019

KP Warta Zawiercie (pauza)

(**tu**), **foto:** profil na FB MKS-u Myszków

eprasa.pl a11562f77d

ECO POLIMER

POMPY CIEPŁA
FOTOWOLTAIKA
ELEKTRYCZNE KOTŁY CO
REKUPERACJA

MYSZKÓW ul.B.Prusa 82 www.polimer2.pl 604 433 181

Gabinet Weterynaryjny "MATWET"
Lek. wet. Mateusz Piecuch
Żarki Letnisko, ul. Jasna 4
tel. 608/062-916

WYCINKA
SADÓW OWOCOWYCH
I DRZEW OWOCOWYCH
ZA DARMO!

ZADZWOŃ TEL. 519 699 961

PORADNICTWO OBYWATELSKIE
FUNDACJA STUDENCKA MŁODZI-MŁODYM

Zapraszamy mieszkańców powiatu myszkowskiego do skorzystania z nieodpłatnego poradnictwa obywatelskiego!

PUNKT NIEODPŁATNEGO PORADNICTWA OBYWATELSKIEGO prowadzony przez Fundację Studencką Młodzi Młodym w Częstochowie, zlokalizowany jest w gminie Koziegłowy i Poraj.

Informujemy, że ze względu na panujący stan epidemii punkt nie funkcjonuje stacjonarnie, porad obywatelskich udziela się telefonicznie, e-mailowo lub w innej dogodnej formie zdalnej.

Aby skorzystać z pomocy wystarczy umówić się na poradę za pośrednictwem Starostwa Powiatowego w Myszkowie pod numerem telefonu : (34) 315 91 33, który to wyznaczy dzień i godzinę porady obywatelskiej.

Porad udziela adwokat, doradca obywatelski, mediator Katarzyna Skrzeszowska.

Nie trzeba dopełniać żadnych formalności, tylko w trakcie rozmowy z doradcą odpowiedzieć na kilka pytań niezbędnych do wypełnienia anonimowej karty pomocy w systemie elektronicznym.

Serdecznie zapraszamy !!!

FUNDACJA STUDENCKA „MŁODZI-MŁODYM"
Organizacja Pożytku Publicznego (OPP)
KRS 0000270261 | NIP 949-204-42-31
ul. Bór 116, 42-202 Częstochowa
biuro@fsmm.pl | www.fsmm.pl
tel. +48 795-795-747

MINISTERSTWO SPRAWIEDLIWOŚCI
Al. Ujazdowskie 11
00-950 Warszawa
www.ms.gov.pl
tel. 22 52-12-888

STAROSTWO POWIATOWE W MYSZKOWIE
ul. Pułaskiego 6
42-300 Myszków
starostwo@powiatmyszkowski.pl
www.powiatmyszkowski.pl
tel. 34 315-91-00 | fax 34 315-91-60

GOSPODARKA ODPADAMI
DLA PRZEMYSŁU I BUDOWNICTWA

SKUP MAKULATURY I FOLII BUDOWLANEJ

Makulatura 20 zł/tona *

Folia bezbarwna 600zł/tona *

* Cena netto, koszt odbioru dla klienta

OBSŁUGA FIRM BUDOWLANYCH tel. +48 732 922 955
mail: aj@reko-odpady.pl

OBSŁUGA KLIENTA
tel. +48 730 089 805, +48 34 333 74 44
Czynne 7.00- 16.00

JUREX "JUREX" ul. Wojsławicka 29 42-350 Koziegłowy
tel. 034/314 12 63

OPAŁ: WĘGIEL ORZECH
WĘGIEL GROSZEK
EKO GROSZEK WORKI
EKO GROSZEK LUZ
EKO MIAŁ

RATY

WSZYSTKO POD ZADASZENIEM

POWYŻEJ 2 TON DO 25 KM TRANSPORT GRATIS!

eprasa.pl a11562f77d

USŁUGI

AMSTAR Kancelaria prawno- podatkowa Antoni Starowicz - obsługa prawna, księgowa, kadrowo płacowa, restrukturyzacja przedsiębiorstw- Myszków ul. Jana Pawła II 10 tel. 34 3135693, www.kancelaria-starowicz.pl

Ave Maria i Marsz Mendelssohna na skrzypcach w kościele. Tel.(34) 313-01-28, 503/056-788

Tani transport: bus 1,5 tony, ciężarówka- ład.6t, 17 europalet. Faktura VAT. Tel. 608/259-447

PRANIE, CZYSZCZENIE Karcherem dywanów, tapicerek. 500/200-337

Naprawa: kuchnie, lodówki, zmywarki, witryny, lady, pralki automatyczne, wirnikowe, wirówki, montaż klimatyzacji w budynkach, kurtyny powietrzne, instalacje elektryczne. Tel. 506/655-874

Transport, przeprowadzki. 724/782-830

Udrożnianie, czyszczenie rur kanalizacyjnych (WUKO). 513/309-345

Mycie, czyszczenie kostki. 724/782-830

Koszenie, karczowanie, przycinanie tui. 513/309-345

Inspekcja rur kamerą, usuwanie zatorów, WUKO. 724/782-830

Wycinka drzew ze zwyżki oraz metodą alpinistyczną, karczowanie działek. Firma Alpistom Tel. 507/550-862

Heblowanie, obróbka drewna. 724/111-245

Radca Prawny Jadwiga Kwiecień Kancelaria Prawna Sp.k Myszków ul. Kwiatkowskiego 1/18a, tel. 791-732-142, e-mail : radca@jadwigakwiecien.pl, www. jadwigakwiecien.pl- porady prawne i procesy w sprawach: cywilnych (zasiedzenie, uwłaszczenie, spadki, zachowek, podział majątku, odwołanie darowizny), rodzinnych (rozwód, alimenty, władza rodzicielska), rent i emerytur, karnych

Kompleksowe usługi malowania dachów, www.alpistom.pl, 507/550-862

Wywóz szamba 8000L. Tel. 501/554-661, (34)313-54-54

Transport, przeprowadzki 1.5t 514-120-458

Pranie dywanów i tapicerek. Solidnie. 666/353-591

Usługa walcem 15t, spycharka, przyczepa niskopodwoziowa, samochód z HDS, koparki kołowe i gąsiennicowe, ładowarka HSW 534. 693/464-195, 606/667-269, 608/503-154

Wycinka, podcinka drzew alpinistycznie i zwyżką, karczowanie działek. 510/564-021

OPRÓŻNIANIE MIESZKAŃ 724/782-830

ZŁOTA RĄCZKA -NAPRAWY AWARIE 513/309-345

Wywóz szamba od 1do 8 m3 605/676-963

Naprawa komputerów i laptopów. Dojazd do klienta. Tel: 601-623-740

Wynajmę M2 w Myszkowie. tel. 739-609-492

Instalacje- alarmowa, domofonowe, napędy do bram, kamery i anteny tel. 513-960-318

Anteny montaż naprawa ustawienia tel. 796-800-367

Mycie okien, prasowanie pościeli 665-577-441

Złomowanie pojazdów zaświadczenie i gotówka od ręki, dojazd do klienta tel. 794/560-010

Wycinka i podcinka drzew na placach i w lasach, czyszczenie działek, usuwanie gałęzi, podcinka tj, pielęgnowanie ogrodów. Tel 514-371-789

Wycinka drzew TRUDNYCH, zagrażających bezpieczeństwu metodą Alpinistyczną oraz ze zwyżki- Malowanie dachów 508-462-666

USŁUGI MUZYCZNE- wesela, zabawy 18-ki, imprezy okolicznjościowe. Tanio, solidnie. 602-529-493

Wycinka drzew trudnych Usługi zwyżką Pielęgnacja ogrodów 881-332-455

Posprzątam mieszkanie, dom solidnie 691-271-976

Naprawa pralek, lodówek. Ul.Kościuszki 11. (34)313-17-11, 507-897-698

Przeprowadzki kompleksowo, solidnie, terminowo- tanio. Odbiór mebli i AGD. 669-981-705

USŁUGI BUDOWLANE

TYNKI maszynowe. 509/574-010, (34)313-28-41

Instalacje C.O., wodno- kanalizacyjne, gazowe. Doradztwo, transport materiałów gratis, VAT 8%. Tel. 604/503-175

DOCIEPLENIA BUDYNKÓW, solidnie, fachowo i terminowo. Wieloletnie doświadczenie, kosztorys gratis. Tel. 502/702-175, www.agra-docieplenia.pl

Więźby dachowe, krycie, deskowanie, rynny, remonty, przebudowy. Tel.603/968-668 502/023-510

MALOWANIE, gipsowanie, płytki, struktura, sufity podwieszane. Tel.603/075-050

MUROWANIE budynków, tynki, docieplenia, więźby dachowe, ogrodzenia. Tel.603/075-050

DACHY, więźby, usługi dekarskie, remonty, podbitki, tarasy. 508/454-992

Profesjonalne wykańczanie wnętrz, adaptacja poddaszy, łazienki, tarasy, balkony. Tanio i solidnie. Zapraszam. 788/474-118

Instalacje c.o., woda, gaz, 8% VAT na materiał. Wycena i transport gratis Tel.601/740-919

Wylewki maszynowe. Duże doświadczenie. Tel. 506/052-057

AZBEST demontaż i utylizacja 791/973-030

Usługi koparko- ładowarką JCB, CAT, wykopy fundamentów, niwelacja terenu, karczowanie, rozbiórka budynków, utwardzanie terenu, usługi transportowe, przewóz piasku, kruszywa, piasek do zasypki fundamentów. Konkurencyjne ceny. 691/352-123

REMONTY I WYKOŃCZENIA: GIPSOWANIE, PODWIESZANE SUFITY, KAFELKOWANIE. TANIO, SOLIDNIE. FAKTURA VAT. 535/018-011

Docieplenia budynków, malowanie elewacji, tynki- silikonowe, akrylowe, żywiczne i inne. Podbitki dachowe, montaż parapetów. 666/034-268

Montaż dachów oraz podbitek dachowych. **SOLIDNIE, TANIO**! 500/302-146

Wykonam drobne roboty budowlano- ogrodzeniowe. Tanio. 739/067-132

Remonty, kafelkowanie. 506/774-472

Wylewki maszynowe miksokretem. 519-605-589

Gładzie, malowanie tel.668-139-360

USŁUGI HYDRAULICZNE sprzedaż i montaż kotłów, pieców gazowych, pomp ciepła. 504-477-689

Malowanie pokojowe, prace różne nie typowe 600-826-895

Wycinka i podcinka drzew na placach i w lasach, czyszczenie działek, usuwanie gałęzi, podcinka tj, pielęgnowanie ogrodów. Tel 514-371-789

DACHY! montaż oraz podbitki dachowe TANIO! 511-134-378

DZIAŁ BUDOWLANY

Piasek, kruszywo. tel. 513-838-332

SPRZEDAM- DZIAŁ BUDOWLANY

Drewno opałowe, kominkowe, zrzyny. 724/111-245

Deski, tarcica budowlana. 724/111-245

Drewno opałowe i rozpałkowe. 510/612-028

eprasa.pl a11562f77d

SPRZEDAM

profesjonalny
ekspres ciśnieniowy
do kawy
marki LA PAVON.

Szczegóły pod numerem telefonu
693-406-776

Sprzedam drewno opałowe, zrzyny tartaczne i kominkowe. 885/121-073

Promocja- węgiel- od 620zł/ tona. Kruszywa drogowo-budowlane oraz piaski. 693/464-195, 606/667-269

Rury mostkowe dwuwarstwowe, karbowane (na przepusty, K2KAN). Tel. 693/464-195, 606/667-269, 608/503-154

Drewno kominkowe, opałowe. 693/508-802

Drewno opałowe w klockach. 510/564-021

Sprzedam drewno opałowe, zrzyny. 504-123-915

Drewno opałowe różne, zrzyny. 518-367-268

Drewno do kominka, brzoza, sezonowana 6 miesięcy. 601-623-795

Sprzedam sztachety olchowe, suche (po pile) 2,5x6x150cm sztuk 170 tel. 603-86-76-48

Siatka ogrodzeniowa powlekana brązowa 150cmx10m.b 8 rolek (całość) tel. 603-86-76-48

DOM i OGRÓD

Wycinka drzew, czyszczenie działek. 510/564-021

Wycinka drzew. 510/612-028

Koszenie traw, podcinanie tuji, krzewów, wycinka drzew. 510-564-021

Ziemia ogrodowa piasek każda ilość tanio tel. 605-396-015

Węgiel groszek 640 zł/ tona 513-838-332

Wycinka i podcinka drzew na placach i w lasach, czyszczenie działek, usuwanie gałęzi, podcinka tj, pielęgnowanie ogrodów. Tel 514-371-789

Wycinka i podcinka drzew na placach i w lasach, czyszczenie działek, usuwanie gałęzi, podcinka tj, pielęgnowanie ogrodów. Tel 514-371-789

Sprzedam drewno opałowe sosna, suche pocięte, łupane w Myszkowie 889-366-522

NAUKA

Matematyka. 663/364-028

Angielski. Korepetycje w Myszkowie. Każdy poziom. 531-802-050

J. angielski- lekcje, korepetycje przygotowanie do egzaminów ósmoklasisty, maturalnego FCE, ACE tel.515-595-393

Język niemiecki- wszystkie poziomy. 608-623-862

Korepetycje z Biologii i Chemii szkoła podstawowa tel.664-693-298

Język angielski- lekcje i korepetycje.tel 793-515-495

Korepetycje- matematyka, chemia. Tel. 667/897-062

BIZNES

Noclegi dla pracowników.

Myszków i Zawiercie. W samym centrum. Pokoje od 1-6 osób. WiFi, kuchnia, pralnia, parking. tel. 602/39-83-86

DAM PRACĘ

Płytkarza zatrudnię. Praca stała. Formy rozliczenia do uzgodnienia (godzinowo lub akord). Atrakcyjne warunki. 508/830-837

Spawacza zatrudnię. Praca stała w Myszkowie. Spawanie drobnych konstrukcji. Atrakcyjne warunki. 508/830-837

Przyjmę do prac ogólnobudowlanych, wykończeniowych, również do przyuczenia. Atrakcyjne warunki. Ubezpieczenie. Praca cały rok. 508/830-837

Przyjmę do dociepleń. Atrakcyjne warunki. Ubezpieczenie. Solidne zarobki. Praca cały rok. Szkolenia, rozwój. 508/830-837

Zatrudnię pracownika do dociepleń. 666/034-268

Zatrudnię brukarzy, brygadzistę bądź ekipę brukarską. 504-587-962

Przyjmę do pracy szyjącą, stołową lub cały zespół. Stała praca. 600-012-082

Zakłady Rozbioru Mięsa „RYSIEK" w Myszkowie zatrudni na stanowisko wykrawacz wołowiny. Oferujemy pracę w stabilnym zespole, umowę o pracę na pełny etet, atrakcyjne wynagrodzenie. Więcej informacji pod nr tel. 34-315-78-79 e-mail:biuro@ubojnia.com.pl lub w siedzibie firmy ul. Waryńskiego 4 Myszków

Zakłady Mięsne w Siedlcu g. Janów zatrudni masarzy lub do przyuczenia oraz kobiety do pakowania wędlin tel. 601-537-269

Producent obuwia- zatrudni osobę na montaż z doświadczeniem tel. 693-398-799

Zatrudnię do pracy ekspedientkę do sklepu mięsnego w Żarkach tel 660-570-587

Szwalnia zatrudni szwaczki do szycia toreb. Stała praca. Tel. 503-052-147

Zatrudnię osoby, które pracowały przy dekoracji stroików sztucznych. Praca cały ror, zatrudnienie, elastyczne godziny pracy tel. 791-493-537

Poszukuję do pracy fizycznej mężczyznę. Mile widziane prawo jazdy. 664-124-499

Zatrudnię kierowcę C+E stałe trasy, weekendy wolne, pełne świadczenia. Telefon: 601-668-888

Firma budowlana pilnie poszukuje osób do pracy przy dociepleniach domów jednorodzinnych. Możliwość przyuczenia do pracy. Zapewniamy dojazd na budowę z Łaz.Wynagrodzenie uzależnione od umiejętności. Terminowe wypłaty. Zapraszamy do kontaktu osobiście lub telefonicznie nr. 500-235-722.

Zakłady Mięsne w Siedlcu g. Janów zatrudni masarzy lub do przyuczenia oraz kobiety do pakowania wędlin tel. 601-537-269

Zatrudnię skoczka C+E (emeryt) Jazda do 100 km. tel. 604-409-779

Przyjmę do pracy szewca. Dzwonić po 21:00. Praca w Żarkach. Tel. 502-785-433

PRACA NA BUDOWIE CAŁY ROK. 692-590-241

Opel Astra G 2,0 diesel 1999 pompa wtryskowa po remoncie, tylna oś po wymianie tarcz hamulcowych, linek i klocków przebieg 350000 km cena do negocjacji 605-973-353

Zatrudnię przy produkcji choinek, podkładów wieńców na stanowiskach: składach choinek, wycinanie i dekorowanie gałązek, zalewanie doniczek. 662-124-958

Firma Budowlana Generalny Wykonawca inwestycji budowlanych zatrudni: Pracowników budowlanych, pomocników, cieśli, murarzy, dekarzy, brukarzy, ociepleniowców, do wykończeń wnętrz. Atrakcyjne warunki pracy, Zarobki zależne od jakości i szybkości wykonania prac. Oczekiwania: Sumienność, dyspozycyjność, chęć do pracy. Praca na terenie śląska do 50 km od Myszkowa. Tel. Szymon 603-780-305

Zatrudnię operatora koparko- ładowarki. Praca cały rok, umowa o pracę, praca do 50 km od Myszkowa. 530-001-221

Do workowania węgla przyjmę osobę z Myszkowa 604-409-779

Kierowców na transport międzynarodowy zatrudnię. 604-409-779

Pilnie poszukuję krawcowej do szycia prześcieradeł oraz osoby do pomocy krawcowej w Koziegłowach. tel. 516-411-124

Praca emeryt/ka, rencista/ka. Dozór, stróżowanie. Zawiercie. 602-738-993

Zatrudnimy Pana na stanowisko pracownik terenów zielonych. Prawo jazdy kat. B. Cały etat.tel. 662-079-468

Zatrudnię kierowcę z Kat C na chłodnię. Praca od zaraz i dobre warunki zatrudnienia tel. 513-189-609

Firma transportowa zatrudni osobę do biura lokalizacja Włodowice tel. 513-189-609

Zlecę szycie cholewek małej szwalni. 695-282-202

SZUKAM PRACY

Kobieta lat 45 szuka dodatkowej pracy w domu na okres 3 miesięcy. Lgota Górna 888-244-553

SPRZEDAM

Pralki automatyczne, lodówki oraz naprawa. Tel. 506/655-874

Węgiel eko-groszek, miał Promocja tel. 513-838-332

Sosna 5m w klockach po 25cm tel. 513-838-332

Sprzedam tanio laptopa DELL, HP i komputer PC, dysk SSD, Windows10, 2 lata gwarancji. Tel: 503-305-572

Węgiel eko groszek luz lub workowany tel. 605-395-015

OGŁOSZENIA DROBNE PRZYJMOWANE SĄ DO ŚRODY KAŻDEGO TYGODNIA DO GODZ. 17.00

eprasa.pl a11562f77d

Ekogroszek workowany od 730zł. Telefon 609-615-194

Podnośnik łańcuchowy „Rukcug" 1,5t. 663-364-156

Beczki, drumsy- 200 ocynk. 663-364-156

Łóżko medyczne, materac, wózek. 663-364-156

Rower elektryczny, używany. 514-527-298

Szafa i kredens tel. 502-441-793

Rower damka miejska, nowy, 3 biegowy. 516-082-584

Sprzedam używany gazowy podgrzewacz wody MICRO 45L Ariston, zakupiony w 2017 roku, pełna dokumentacja, cena do uzgodnienia. tel. 782-904-925

Kwiat fikus 180 cm wysokości z doniczką. 694-777-123

Akordeon sprzedam. Niemiecki 120 B i subbas aktywny 1600W. Tel. 698-873-717

Sprzedam ekogroszek Mysłowice suchy worki odsiany. Tel.504-536-972

Sprzedam koks suchy worki tanio. Tel.504-536-972

Kuchnia węglowa stół dębowy. 697-096-557

MASZYNY I URZĄDZENIA SPRZEDAM

Sprzedam betoniarkę- 220V i sprężarkę powietrza- 220 V, stół wibracyjny, płyty warstwowe na garaż tel. 665-857-934

Agregaty chłodnicze. 502-441-793

Sprzedam prasę hydrauliczną, wiertarkę słupową, strugarkę. Tel. 608-024-180

KUPIĘ

Kupię złom, AGD. 661-682-280

STARE WAZONY SZKŁO SERWISY, RZECZY PRL 513/309-345

Kupię kopyta MACH. Tel. 500-156-402

STAROCIE PRL i starsze: porcelana, szkło, ceramika, lampy, obrazy, meble, zabawki, książki. GOTÓWKA 601-080-149

NIERUCHOMOŚCI

Chcesz DOBRZE sprzedać lub kupić nieruchomość. Biuro nieruchomości **SIKOMAS**. Zadzwoń tel. 667981112

Mieszkanie w Myszkowie do wynajęcia. 692-113-162

NIERUCHOMOŚĆ- DO WYNAJĘCIA

Wynajmę M2 w Myszkowie. 739-609-497

Noclegi dla pracowników. Myszków i Zawiercie. W samym centrum. Pokoje od 1-6 osób. WiFi, kuchnia, pralnia, parking. tel. 602/39-83-86

Agroturystyka, Noclegi ! Jaja wolny wybieg tel. 515/626484

Wynajmę zakład 1000m2 w Poraju tel. 665-857-934

Oferuję do wynajęcia M3 Sikorskiego/Sucharskiego 781-269-085

Lokal 33m2 w pobliżu Mili Myszków- Kościuszki tel. 728-621-948

Do wynajęcia powierzchnia mieszkalna domu 120m2 w Rynku w Koziegłowach. tel. 510-874-848

NIERUCHOMOŚĆ- WYNAJMĘ

Małżeństwo szuka domu do wynajęcia. 512-676-761

NIERUCHOMOŚĆ- SPRZEDAM

SPRZEDAM DZIAŁKĘ BUDOWLANĄ 5800M.MYSZKÓW UL SZPITALNA 535-355-754 663-443-102

Sprzedam kawalerkę w centrum Myszkowa tel. 518-396-797

Sprzedam działkę budowlano-rolną. 662-041-317

Sprzedam las. 662-041-317

Sprzedam dom do remontu. 662-041-317

DAREX PHU

DO MYCIA TIR

zatrudnię na stałe

Praca: piątek, sobota, niedziela

Informacja tel. 604/ 409-779

Sprzedam działkę budowlaną- Żarki miasto. Kontakt 502-202-967

SPRZEDAM DZIAŁKI BUDOWLANE PRZYBYNÓW OSTROWSKA 1200 -1300 m2. Cena 60zł/m2. 508-606-270

Sprzedam mieszkanie 47m2, 2 piętro, tel 506-626-050

Działki budowlane 1500 mkw w Cynkowie. 512-499-646

Działka budowlana Myszków ul. Piastowska, niezabudowana, dobry dojazd. 694-035-966

Las 1,65 ha 502-441-793

Sprzedam mieszkanie M-3 własnościowe dwa pokoje + kuchnia 48m2- parter 604-442-789

Dom, Myszków, ul.Kościuszki, w pobliżu marketu Mila. Piętro mieszkalne, parter- lokale usługowe i część mieszkalna. 728-621-948

M-4 sprzedam, zamienię lub wynajmę. 697-096-557

NIERUCHOMOŚĆ- KUPIĘ

Grunty rolne, nieużytki kupię. Tel. 667/981-112

MOTORYZACJA

Usuwanie wgnieceń bez lakierowania. FB Moraw-PDR 505-782-805

ZŁOMOWANIE POJAZDÓW- RECYKLING NAJWYŻSZE CENY W OKRĘGU I POWIECIE. 606-535-604

AUTO- SPRZEDAM

Peugeot 20, rok 2004 HDJ 1,4 240 tys. cena 4300 do uzgodnienia tel. 539-973-277

Astra III 2011, 1,7D 130tys. km, przebieg i serwis gwarantowany. 608-406-672

Ford Focus kombi, 1.6 TDCI, 2006r, 2kpl. kół, relingi, LCD. Cena 4tys. 516/082-584

Opel Corsa 1,0; 2003r, niebieski, 3 drzwi, 208 tyś. km, drugi komplet kół, przegląd do 02/21 2500zł- do negocjacji. 516-277-659

Sprzedam Citroen C4 Picasso 1,6 benzyna 2011r. po opłatach, przebieg 150 tys. tel. 508-957-070

Renault Megane 1,5 CDI 2003r. stan dobry 4000 zł do negocjacji 503-941-911

Peugeot 407 sedan srebrny 2007r. 2 TDI, 1 właściciel bezwypadkowy Full opcja 602-666-855

Daewoo Lanos 2000r., 1,5 16V benzyna +gaz, ważny 7 lat. Opłaty do grudnia. 786-407-363

Opel Astra J Cosmo pakiet chrom 2013r., 1,7 CDTi 130KM, b. bogate wyposażenie, 3 lata w kraju, używany przez osobę prywatną. 504-031-551

Peugeot 407 sedan, srebrny, 2007r 2,0 TDI I właściciel, bezpwypadkowy, Full opcja. 602-666-855

Opel Vectra C sedan 2004r. benzyna I właściciel, bezwypadkowy stan idealny. 602-666-855

Skoda Fabia 2008r., 120 tys. km, ew. zamienię na Pandę. 601-274-233

Sprzedam Fiat CC 700 benzyna-gaz. Fiat UNO. Tel. 666-121-586

MOTO- KUPIĘ

Kupujemy samochody dojazd, gotówka! 609-663-056

AUTO- MOTO CZĘŚCI- SPRZEDAM

Opony zimowe 15" z felgami Opel 15x5 602-666-855

Kołpaki 15 Volvo, Felgi AL Volvo, Ford 15x5 oryginał. 602-666-855

AUTO- KUPIĘ

Kupię każde sprawne, uszkodzone, zepsute. 508/331-536

Kupię każde osobowe, gotówka, dojazd do klienta. Tel.504/758-014

Skup samochodów osobowych zniszczone, skorodowane, uszkodzone, najwyższe ceny. Dojazd do klienta. Tel.511/044-013

Wszystkie osobowe z instalacją gazową, 50gr/ kg. 535/018-011

demar. 24

MAGAZYNIER

(sprzedaż wysyłkowa obuwia marki Demar)

Miejsce pracy: Złoty Potok

Zadania:
- przygotowanie produktów do wysyłki, realizacja zamówień
- koordynacja wysyłek towarów
- rozładunek i załadunek towarów
- dbanie o zgodność stanów magazynowych
- praca zgodnie z obowiązującymi standardami bezpieczeństwa i jakości

Wymagania:
- uprawnienia do obsługi wózków widłowych
- dyspozycyjność dokładność oraz sumienność

Oferujemy:
- umowę o pracę
- atrakcyjne wynagrodzenie zasadnicze oraz premię
- praca na stałe w pełnym wymiarze czasu pracy

Kontakt 34 329 1000

Firma SoNa Sp. z o.o. z siedzibą w Koziegłówkach gmina Koziegłowy poszukuje

PRACOWNIKA KONTROLI JAKOŚCI

Wymagania:
- wykształcenie średnie gastronomiczne bądź wyższe :zarządzanie i inżynieria produkcji-zarządzanie jakością technologia żywności, biotechnologia
- doświadczenie w branży spożywczej w dziale jakości - mile widziane

Obowiązki:
- ocena surowca
- wypełnianie dokumentacji systemowej – HACCP, IFS
- nadzór nad procesem produkcyjnym
- współpraca z pozostałymi produkcyjnymi działami w firmie

Oferujemy:
- możliwość rozwoju zawodowego
- wynagrodzenie adekwatne do kwalifikacji
- zatrudnienie w oparciu o umowę o pracę na pełny etat
- przyuczenie do zawodu
- praca w systemie zmianowym

Osoby zainteresowane prosimy o kontakt pod nr Tel: 0-34 14-24-35, i.filipska@sona.pl lub osobisty w siedzibie firmy: Koziegłówki, ul. Myszkowska 25, 42-350 Koziegłowy

OGŁOSZENIA DROBNE PRZYJMOWANE SĄ DO ŚRODY KAŻDEGO TYGODNIA DO GODZ. 17.00

eprasa.pl a11562f77d

OGŁOSZENIA

Auto skup od właściciela. Pilnie kupię! Gotówka i umowa od ręki. Tel.535-988-450

SPRZEDAM MASZYNY ROLNICZE

Sprzedam Fergusona- 255. 535-386-251.

Sprzedam kombajn Bizon Z 56 kabina sieczkarnia stan b.dobry 11. tyś. 503-422-786.

Sprzedam rozrzutnik obornika dwuosiowy 797-943-153.

Sprzedam traktor MTZ 82. Ubezpieczony. Zarejestrowany. 667-083-782.

Kosiarka OSA, przewracarka. 572-944-910.

Siewnik. 601-274-565.

Sam silnik 330, pług śrutownik walcowy. wóz ciągnikowy, betoniarka, heblarka, trajzega tel. 576-315-353.

Ciągnik silnik 15, przegrabiarka taśmowa tel. 535-073-595.

Wóz do ciągnika. 502-441-793.

Sprzedam: konne radło, sprężynówkę i brony. Tel. 692-338-717.

Kopaczkę dwurzędową cena 1000zł, brony 3, cena 200zł. tel. 575-906-309.

ROLNICTWO

Sprzedam pszenice 600-957-588.

Pszenżyto do siewu tel. 506-519-131.

Sprzedam Owies 50zł/ metr. 503-546-261.

Pszenżyto, siano w kostkach 797-943-153.

Sprzedam owies większa ilość cena 600 zł tona 539-973-277.

Zboże 791-963-505.

Pszenica ozima, jęczmień tel. 885-278-354.

Sprzedam ziemniaki Vineta z małego ekologicznego gospodarstwa, 80zł za metr. Dowóz gratis. 782-907-349.

ZDROWIE

NZOZ Centrum Diagnostyki Medycznej „Endoscopica" Rok Zbigniew tel.32 348-60-33, www.gastroskopiazawiercie.pl- Poradnia Gastrologiczna gastroskopie. kolonoskopie w znieczuleniu, Pracownia USG: USG jamy brzusznej, piersi, tkanek miękkich,tarczycy, biopsje. Poradnia kardiologiczna i hipertensjologiczna :próba wysiłkowa. holter ekg i ciśnieniowy, usg serca. Poradnia ginekologiczna: usg ginekologiczne. Poradnia medycyny sportowej. Poradnia psychiatryczna. Diagnostyka i leczenie chorób żył: badania naczyniowe USG/Doppler kończyn górnych i dolnych, aorty, tętnic szyjnych.

Dieta- dorośli, dzieci, treningi, zabiegi, usługi- psychologia, terapia. Tel. 667/897-062.

RÓŻNE

Wycinka i podcinka drzew na placach i w lasach, czyszczenie działek, usuwanie gałęzi, podcinka tj, pielęgnowanie ogrodów. Tel 514-371-789.

Wycinka i podcinka drzew na placach i w lasach, czyszczenie działek, usuwanie gałęzi, podcinka tj, pielęgnowanie ogrodów. Tel 514-371-789.

ZWIERZĘTA

Cocker Spaniel suczka szczeniak 518-241-877.

Owce- barany Kameruńskie sprzedam 530-291-517.

ZWIERZĘTA-SPRZEDAM

Króliki-sprzedam. 696-587-789.

Sprzedam 3 owce. 663-732-489.

Sprzedam młodą krowę na ocieleniu. 881-463-076 503-546-261.

Noclegi dla pracowników tel. 602398386

PRZESTRZGAJ ZASAD REGULAMINU W SZKOŁACH – APELUJE SANEPID W MYSZKOWIE

Szkoły funkcjonują od prawie miesiąca, jednak pandemia wciąż trwa. Państwowy Powiatowy Inspektor Sanitarny w Myszkowie apeluje do uczniów szkół: „Przestrzegaj regulaminu funkcjonowania szkoły w czasie epidemii".

Wewnętrzne regulaminy szkoły opracowywały w sierpniu, by wspomóc organizację funkcjonowania szkół według wytycznych ministerialnych. PPIS w Myszkowie w specjalnym komunikacie apeluje do uczniów szkół, by przestrzegali zasad regulaminów obowiązujących od 1 września w szkołach.

„Każda szkoła posiada opracowany regulamin funkcjonowania szkoły podczas epidemii. Zawarte w nim procedury są dostosowane do konkretnej szkoły, uwzględniając jej specyfikę, warunki lokalowe, liczebność uczniów oraz inne ważne elementy właściwe dla tej placówki.

Procedury danej szkoły mają na celu zapobieganie rozprzestrzenianiu się koronawirusa SARS-CoV-2 i zapewnienie możliwie największego bezpieczeństwa uczniom i pracownikom szkoły. Uczniowie, ich opiekunowie prawni oraz pracownicy szkoły są zobowiązani do bezwzględnego przestrzegania zaakceptowanego przez Dyrektora danej placówki regulaminu.

W regulaminie mogą być uregulowane kwestie takie jak np.: pomiar temperatury, obowiązkowa osłona ust i nosa, czy inne, o których zdecydował dyrektor".

Wewnętrzne regulaminy funkcjonowania szkół w czasie trwania epidemii są ważnym narzędziem w walce z epidemią koronawirusa, dlatego warto być odpowiedzialnym i przestrzegać zasad. (ps)

W związku z rozwojem i wprowadzeniem na rynek nowych produktów SoNa Sp. z o.o. poszukuje młodych, energicznych, kandydatów na stanowisko:

„pracownik produkcji sushi"

Kluczowe zadania:
- realizacja produkcji zestawów sushi z zachowaniem standardów firmy
- obsługa maszyn i i urządzeń do produkcji sushi w całkowicie nowym parku maszynowym
- utrzymywanie porządku i dbanie o standardy BHP obowiązujące w miejscu pracy

Wymagamy od kandydatów:
- doświadczenia w pracy przy produkcji żywności
- gotowość do pracy w systemie zmianowym

Dokładność, skrupulatność, terminowość
- badania do celów sanitarno-epidemiologicznych

Zapewniamy:
- pracę w prężnie rozwijającej się firmie produkcyjnej
- zatrudnienie bezpośrednio u pracodawcy w oparciu o umowę o pracę
- pracę w zgranym i zaangażowanym zespole
- atrakcyjne warunki pracy i wynagrodzenia
- świetną atmosferę oraz niezbędne narzędzia do osiągania obranych celów.

Osoby zainteresowane prosimy o kontakt pod nr Tel: 0-34 314-24-35, i.filipska@sona.pl lub osobisty w siedzibie firmy: Koziegłówki, ul. Myszkowska 25, 42-350 Koziegłowy

Zakład przetwórstwa rybnego „SoNa "Sp. z o.o. z siedzibą w Koziegłówkach zatrudni pracownika na stanowisko:

RACOWNIK POMOCNICZY PRZY PRODUKCJI

Wymagania:
książeczka ds. sanitarno-epidemiologicznych

Oferujemy: Stałą pracę w oparciu o umowę o pracę, praca w rozwijającej się firmie.

Osoby zainteresowane prosimy o kontakt pod nr Tel: 0-34 314-24-35, i.filipska@sona.pl lub osobisty w siedzibie firmy: Koziegłówki, ul.. Myszkowska 25

Boisz się kontroli w sypialni? WYNAJMIJ ADRES FIRMOWY! w START-up Cafe

Rozpoczynasz działalność, zakładając np. sklep internetowy, ale boisz się kosztów wynajęcia lokalu. Nawet najmniejsze biuro to czynsz, prąd, ogrzewanie. Wiele osób w takiej sytuacji rejestruje firmę w miejscu zamieszkania, w domu, mieszkaniu. To rozwiązanie ma jedną ogromną wadę: kontrola skarbówki, ZUS-u, sanepidu a nawet Inspekcji Pracy może się zastać w sypialni! Myjesz zęby, a tu kontrola US!

Możesz tego uniknąć wynajmując adres dla firmy!

START-up Cafe ul. Sikorskiego 53/3

Twoja firma może mieć prestiżowy adres jak Gazeta Myszkowska!

PAKIET PODSTAWOWY- adres dla firmy (umowa najmu) odbiór i przekazywanie korespondencji

PAKIET BIZNES- PODSTAWOWY + miejsce na przechowywanie dokumentacji, możliwość korzystania z komputera, internetu

PAKIET BIZNES PREMIUM -PAKIET BIZNES +serwis kawowy, pokój do spotkań z kontrahentami, dostęp do urządzeń biurowych (ksero, drukarka), obsługa sekretariatu.

Twoje prawdziwe biuro bez wysokich kosztów utrzymania biura!

Usługę START-up Cafe oferuje MyszPress s.c. z siedzibą w Myszkowie ul. Sikorskiego 53/3 tel. 34 3137120. Kontakt: jaroslaw.mazanek@myszpress.pl tel. 602 514030

OGŁOSZENIA DROBNE PRZYJMOWANE SĄ DO ŚRODY KAŻDEGO TYGODNIA DO GODZ. 17.00

eprasa.pl a11562f77d

Edukacja domowa dziś dotyczy wszystkich! Jak uczyć dziecko w domu i nie zwariować?

Julie Bogart może sprawić, że dzieci będą uczyć się skuteczniej i lepiej niż w szkole!

Lockdown i czas zamknięcia szkół upłynęły Wam pod znakiem nauki zdalnej, prac plastycznych wykonywanych w domu i zajmowania się tym, co dotychczas w znacznej mierze spoczywało na barkach nauczycieli? Co nas jeszcze czeka?... Julie Bogart zainspiruje Was, doda otuchy i sprawi, że czas spędzony z dziećmi będzie dla wszystkich wartościowy! Oto książka, która stała się wyjątkowo ważna w czasach, gdy po prostu KAŻDY rodzic musi w jakimś stopniu zmierzyć się z wyzwaniami dotyczącymi edukacji domowej.

Autorka stwierdza: „Dorośli próbują. Używamy stopni, małych statuetek i deserów lodowych, żeby zachęcić dzieci do czytania, rozbioru logicznego zdań i gry na pianinie. Tymczasem te same dzieci wytrwają pięć godzin w palącym słońcu, trenując rzuty za trzy punkty, aby pobić swój życiowy rekord. Nie oczekując żadnej nagrody prócz satysfakcji".

Na kartach Szkoły w domu Julie Bogart dzieli się z czytelnikami entuzjazmem, olśnieniami, zwątpieniem i momentami załamania – wszystkim, czego doświadczyła, organizując domową szkołę dla pięciorga własnych dzieci. W tej książce znajdziecie istotne przemyślenia na temat oficjalnego systemu edukacji, wnikliwe uwagi dotyczące dziecięcej duszy, przepisy na twórcze spędzanie wspólnego czasu, a także bardzo konkretne porady i pomysły:

- Jak urządzić kącik plastyczny, który zawsze będzie gotów dla małych artystów?
- Czym podsycić zapał dzieciaków i jak go nie ugasić?
- Jak wprowadzić magię do edukacji?
- Do czego inspirują kreskówki?
- Jak wykorzystać gry wideo do nauki mitologii, a Star Treka – do językoznawstwa?

Przeczytajcie tę niezwykłą książkę, przyjrzyjcie się uważnie i bez oceniania swoim dzieciom, a wspólnie spędzony czas bez wątpienia okaże się fascynującą przygodą.

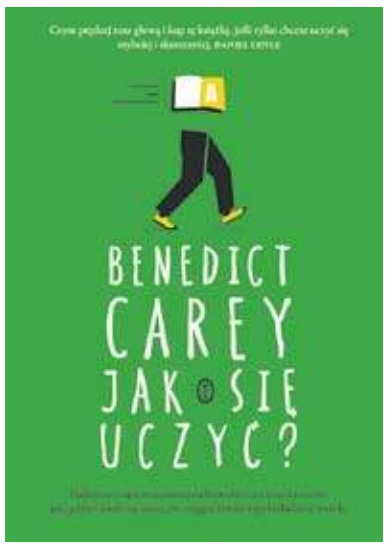

TO NIE JEST KSIĄŻKA DLA KUJONÓW!

ZAPOMNIJ O WSZYSTKICH MITACH NA TEMAT UCZENIA SIĘ. PRZYGOTUJ SIĘ NA REWOLUCYJNE METODY ZAPAMIĘTYWANIA!

Uczymy się przez całe życie, jednak czy skutecznie? Każdy zna pilnych uczniów, spędzających wiele godzin nad książkami, ale czy to rzeczywiście najlepszy sposób, żeby dobrze zdać testy i egzaminy? Czy sprawdzanie wiadomości na Facebooku w trakcie nauki jest faktycznie takie złe? Czy ciche miejsce i koncentracja są takie istotne? I czy nauka do egzaminów naprawdę nie może być fascynującą przygodą?

Benedict Carey odpowie na ważne pytania, dlaczego jedni uczą się szybciej od innych i doradzi, jak skuteczniej wykorzystywać nasze zdolności. Okazuje się, bowiem, że czasem wystarczy niewielka zmiana w naszych przyzwyczajeniach, aby osiągnąć sukces.

To książka o tym, jak się uczyć naprawdę skutecznie i efektywnie.

Napisana z werwą i poczuciem humoru, obala mity na temat uczenia się i przedstawia najnowsze badania naukowe. Koniec ze ślęczeniem nad książkami po nocach i wkuwaniem nieprzebranych ilości materiału!

Kopalnia przeszłości i niedomówień. Opowieść o historii małej, wielkiej i tej niesłusznie pomijanej Powieść o rodzinie, Śląsku i kobietach.

Holandia, początek XXI wieku. Katarzyna pracuje na uniwersytecie, wiodąc życie współczesnej emigrantki. Jest samodzielna, wykształcona, ma terapeutę i panią do sprzątania. Wyjeżdżała z kraju z nadzieją na europejskie standardy traktowania, karierę naukową i ucieczkę od rodziny, z której na dobrą sprawę została jej już tylko babcia. Wydaje się więc, że wszystko poszło po jej myśli… Może z wyjątkiem zaburzeń odżywania, z którymi wciąż nie może się uporać.

Śląsk, schyłek lat czterdziestych XX wieku. W chorzowskich zakładach azotowych trwa mordercza walka o realizację planu trzyletniego. W wysiłkach o przyszłość swoją i ludowej ojczyzny nie ustaje Marijka, marząca o tym, by zostać przodownicą pracy. Na jej oczach formuje się nowy świat, w którym postawna dzioucha upatruje szans na awans społeczny, wyrwanie się spod kurateli matki i szczęście u boku ukochanego Alojza. I wszystko wskazuje, że powinno się udać. Do czasu.

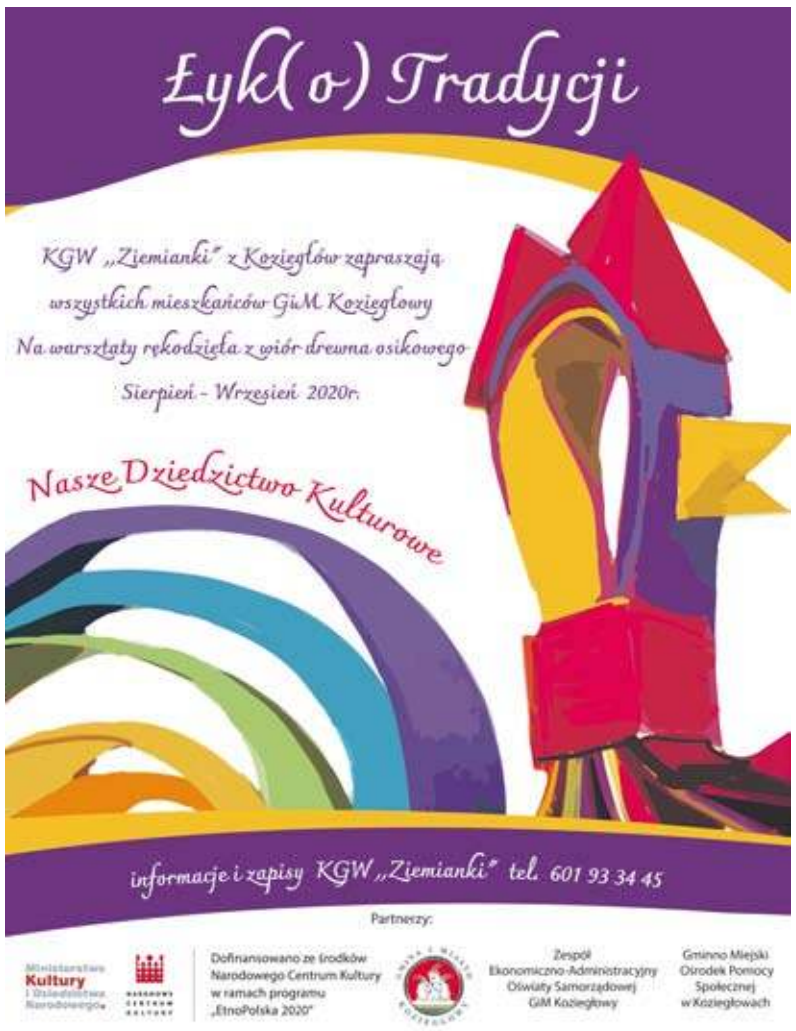

Regionalny Ośrodek Kultury w Częstochowie

ZAPRASZA

Video, ergo sum
Widzę, więc jestem

www.rok.czestochowa.pl

ogólnopolski konkurs filmowy
EDYCJA 2020
FILM ■ PLAKAT ■ RECENZJA

PRACE KONKURSOWE WRAZ Z KARTĄ GŁOSZENIA
należy składać do 30 października 2020 na adres: film@rok.czestochowa.pl
Szczegóły na stronie internetowej Regionalnego Ośrodka Kultury w Częstochowie
rok.czestochowa.pl

eprasa.pl a11562f77d

DZIURA OZONOWA JEST CORAZ MNIEJSZA

To efekt wysiłków całego świata

Dziura ozonowa od lat jest przedmiotem zmartwień naukowców na całym świecie. Walka o przywrócenie odpowiedniej kondycji ozonosferze – tak ważnej dla zdrowia i życia nie tylko ludzi, ale także zwierząt i roślin – zjednoczyła ekspertów i polityków z wielu zakątków globu. A co najważniejsze, przynosi efekty. Z inicjatywy Organizacji Narodów Zjednoczonych 16 września obchodzony jest Międzynarodowy Dzień Ochrony Warstwy Ozonowej.

Znajdująca się w odległości 10-50 km od powierzchni Ziemi ozonosfera spełnia istotną funkcję w kontekście działania całej naszej planety. Rolą obecnych w tej części stratosfery cząsteczek ozonu jest pochłanianie promieniowania ultrafioletowego. Jego ograniczanie jest niezwykle ważne, ponieważ w nadmiernej ilości jest zabójcze dla organizmów żywych – zarówno zwierząt, jak i roślin. Wieloletnie zaniedbania ludzkości doprowadziły jednak do degradacji warstwy ozonowej. Głównych przyczyn tego negatywnego zjawiska eksperci upatrują w szerokim wykorzystywaniu substancji zubożających tę warstwę. Wśród nich wymienia się freony, które jeszcze nie tak dawno służyły m.in. jako czynniki chłodzące w lodówkach i urządzeniach klimatyzacyjnych.

– Dziura ozonowa to nic innego niż spadek stężenia ozonu w stratosferze. To zjawisko, które jest bardzo niebezpieczne dla zdrowia i życia ludzi. Zbyt duża ekspozycja na promienie ultrafioletowe może bowiem przyczyniać się do wielu problemów. Najpoważniejsze z nich to uszkadzanie włókien kolagenowych w skórze, prowadzące do przyspieszania procesu starzenia się, a także powodowanie nowotworów skóry, uszkadzanie łańcuchów DNA czy nawet degeneracja oczu w postaci zaćmy. Dodatkowo, intensywna emisja UV to także zagrożenie dla całego ekosystemu naszej planety. Rośliny wystawione na zabójcze promieniowanie są narażone m.in. na kłopoty związane z procesem wzrostu – mówi Dawid Okrój, specjalista ds. ochrony środowiska z Amest Sp. z o.o.

Na ratunek ozonosferze

Problemy związane z powstaniem dziury ozonowej zostały zauważone przez naukowców w II połowie XX wieku. Niedługo później, jeszcze w latach 80., podjęto działania, których celem była odbudowa ozonosfery, zdegradowanej m.in. przez freony i halony. 16 września 1987 roku – pod auspicjami Organizacji Narodów Zjednoczonych – podpisany został Protokół Montrealski. Dzięki niemu, a także innym porozumieniom o charakterze międzynarodowym, udało się powstrzymać emisję związków chemicznych niszczących ozon. Do dziś emisja freonu spadła o ok. 90 proc., a od 2000 r. warstwa ozonowa odbudowuje się w tempie ok. 2 proc. rocznie.

W ten sposób doprowadzono do sytuacji, w której pokłady ozonu w stratosferze są coraz większe. Według informacji przekazanych w 2019 r. przez Program Środowiskowy Organizacji Narodów Zjednoczonych, problem może zostać w pełni zażegnany już za 30-40 lat.

Walcząc z dziurą ozonową walczymy z globalnym ociepleniem

Eksperci z Uniwersytetu Nowej Południowej Walii w Sydney wykazali, że przeciwdziałanie dalszej degradacji ozonosfery, polegające na zaprzestaniu emisji m.in. freonów, w wydatny sposób przyczyniło się do powstrzymywania innego światowego problemu, jakim jest globalne ocieplenie. Zdaniem naukowców, gdyby nie zrezygnowano z użycia tych szkodliwych substancji, temperatura na Ziemi w 2050 r. byłaby wyższa prawie o 1°C, a w niektórych regionach, np. w Arktyce, nawet o 4°C.

– Dziś świat stoi przed koniecznością przeciwdziałania wielu problemom ekologicznym. Walka z dziurą ozonową czy globalnym ociepleniem należą do najważniejszych z nich. Równie dużym wyzwaniem jest edukacja całego społeczeństwa. Musimy nieustanie pokazywać, że każde działanie człowieka ma wpływ na to, jak będzie wyglądał nie tylko świat, w którym my żyjemy, ale także ten, który pozostawimy kolejnym pokoleniom – podkreśla Dawid Okrój.

Dyniowe Pole w Przybynowie

Blisko 20 odmian, dynie na potrzeby kulinarne i sesje zdjęciowe, w tym rzadko spotykane o białym kolorze. Na plantacji w jurajskiej Gminie Żarki w sołectwie Przybynów rosną dynie konsumpcyjne i ozdobne m.in. hokkaido, bambino, makaronowa, piżmowa, francuska, Muscade de Provence oraz wiele innych.

Początek naszej dyniowej przygody to 2017 rok. Niewielką plantację chcieliśmy wykorzystać na własne potrzeby kulinarne i jako miejsce pleneru do sesji zdjęciowych – mówią właściciele Dagmara i Hubert Makowscy. W związku z dużym zainteresowaniem liczba odmian dyń stopniowo się zwiększała. W 2020 roku jest to już około 20, zarówno konsumpcyjnych i ozdobnych

Najważniejszą zaleta dyń z Przybynowa jest ekologiczna uprawa, bez sztucznych nawozów i środków ochrony roślin, dlatego są bezpieczne i zdrowe nawet dla małych dzieci.

Zapraszamy do naszego gospodarstwa osoby, które cenią sobie dynie za ich wyjątkowy smak i wygląd, jak również fotografów, którzy chcieliby mieć ciekawe kadry w naturalnej scenerii- zachęcają Państwo Makowscy

Ciekawostką jest dynia z 2019 r. Gospodarze nazwali ją Perełką 2019r. Dynia Atlantic Giant ważyła 75kg.- Być może przed nami kolejny rekord- mówią. Za rok będą kolejne niespodzianki, gospodarze myślą o uprawie dyń z różnych stron świat np. Japonii czy Australii.

Informacje praktyczne: Dyniowe pole Przybynów, 42-310 Żarki Tel. 518-650-030

DYŻURY APTEK

Przedstawiamy tygodniowy plan pracy aptek pełniących dyżur nocny (tj. od godz. 21.00 do godz. 8.00 dnia następnego) w dni powszednie, w niedziele, w święta i inne dni wolne od pracy.

25-28 września (weekend) - APTEKA Mrzygłodzka „Zanafarm" przy ul. Traugutta 41 w Myszkowie

28-30 września - Apteka Isofarm przy ul. Armii Krajowej 43 w Poraju

30 września – 2 października - APTEKA OGÓLNODOSTĘPNA „CENTRUM" przy ul. Grunwaldzkiej 8 w Żarkach Letnisku

źródło: *Starostwo Powiatowe w Myszkowie – Uchwała Nr XVIII /134/2019 Rady Powiatu w Myszkowie z dnia 19 grudnia 2019r.* (es)

Informator

PRZYDATNE TELEFONY

Pogotowie gazowe	992
Pogotowie elektro-energ.	991
Pogotowie ratunkowe	999
Informacja PKP	703/402-802
Straż Pożarna	998, 313-15-41
Pogotowie wod-kan.	313-20-11
Patrol Interwencyjny Straży Miejskiej	602-396-451
Taxi Myszków	313-29-99
Telefon ekologiczny	313-21-42
Straż Miejska	313-21-42
Powiatowy Urząd Pracy	313-50-20
Urząd Pocztowy	313-19-19
GOPR Grupa Jurajska	985 601/100-300
Ogólnopolska poradnia dla dorosłych w kryzysie emocjonalnym, nr bezpłatny PN-PT 14.00-22.00	116 123
Policja	
Koziegłowy	315-32-03
Myszków	315-32-00

eprasa.pl a11562f77d

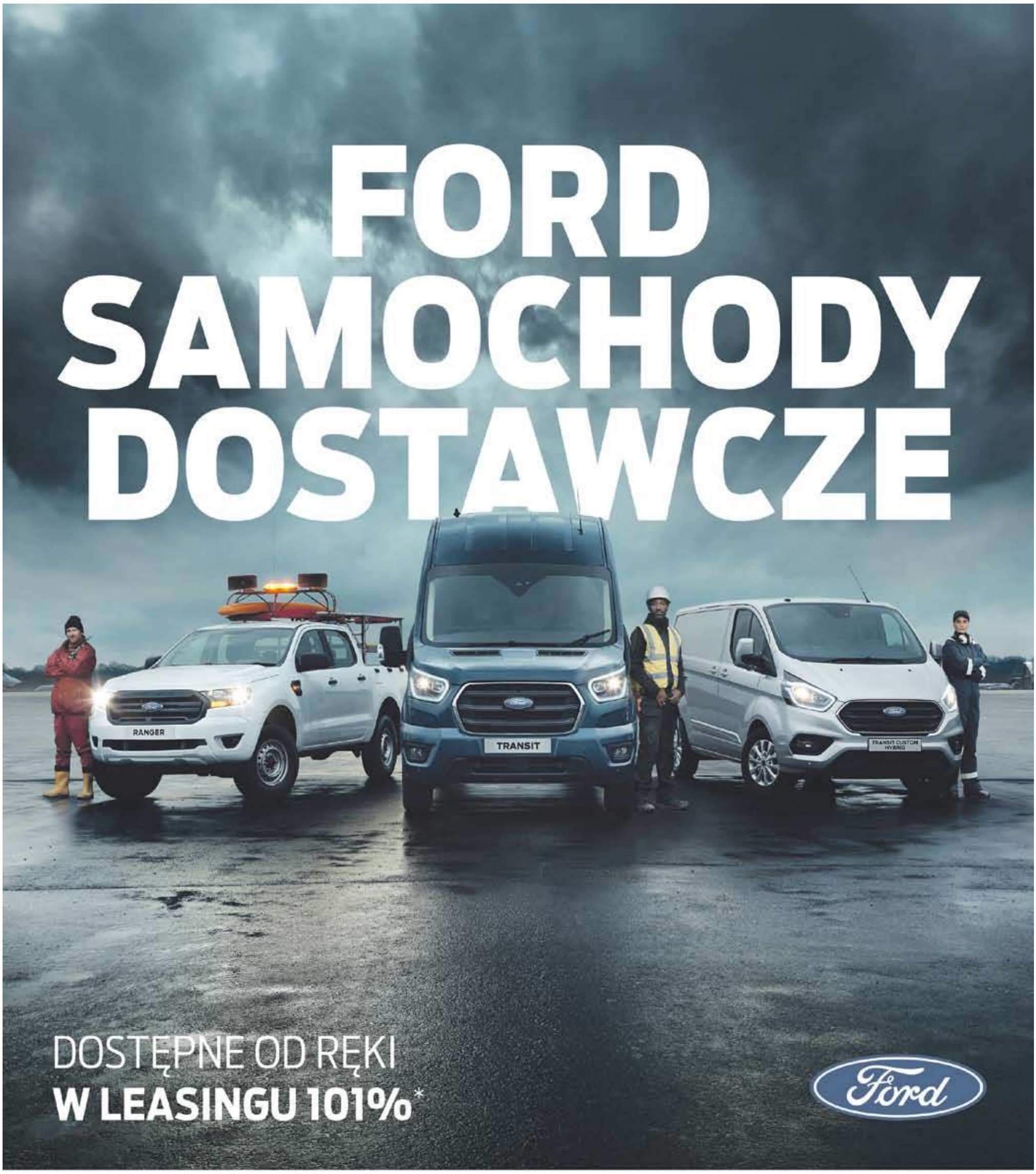
FORD
SAMOCHODY
DOSTAWCZE
DOSTĘPNE OD RĘKI
W LEASINGU 101%*

FORD **Frank-Cars Sp. z o.o.** Częstochowa, ul. Jagielońska 147/151, tel. 34 365 05 75
www.frank-cars.pl

*Propozycja skierowana jest do przedsiębiorców. Nie jest ofertą w rozumieniu Kodeksu cywilnego i może ulec zmianie m.in. z uwagi na kondycję ekonomiczną Korzystającego, wysokość wkładu własnego, wybraną liczbę opłat lub warunki dostawy samochodu. Propozycja obowiązuje dla umów leasingu zawartych w ramach programu Ford Leasing prowadzonego wspólnie z Santander Leasing S.A.

Zużycie paliwa i emisja CO_2 określone na podstawie pomiarów w cyklu WLTP (Światowa zharmonizowana procedura badań pojazdów lekkich) dla: Forda Transit Custom Van Limited 340 L1 1.0 Plug-in Hybrid 126 KM A1, 3.1 l/100 km, 70 g/km (WLTP średnia ważona); Forda Transit Van 350 L4 Trend 2.0 New EcoBlue 170 KM, M6, RWD: 8.4-9.5 l/100 km, 219-249 g/km; Forda Ranger Podwójna kabina Limited 2.0 EcoBlue Bi-Turbo 213KM, A10, 4x4: 8.8-9.2 l/100 km, 229-239 g/km.

Na zdjęciu Ford Transit Custom Van 340 L1 Limited Plug-in Hybrid, Transit Van 350 L3 Limited, Ranger Podwójna kabina XL.

eprasa.pl a11562f77d