DZIŚ PO STRONIE SENIORA

PREMIA ZA WIEK Z ZUS I KRUS

NA JAKICH ZASADACH WYPŁACANE JEST ŚWIADCZENIE HONOROWE?

Nr ISSN 0137-9488Nr indeksu 350133

www.wspolczesna.pl

Nr 161 (21124) | Cena 6,50 zł (w tym 8% VAT)

Czwartek, 20.08.2026

75 lat

GAZETA WSPÓŁCZESNA

FOT.: WOJCIECH WOJTKIELEWICZ

Religia

Tysiące osób wzięły udział w uroczystościach na Świętej Górze Grabarce

– Str. 3

Ochrona zdrowia

BCO po kontroli. Część zaleceń już wykonana, pozostałe są w trakcie realizacji

– Str. 3

Rozmowa

Wejście Polski do strefy euro stało się w Polsce tematem tabu – zauważa Marek Belka

– Str. 2

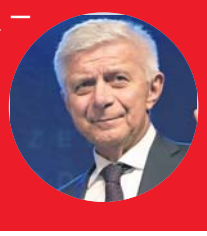

FOT.PIOTR BILSKI

Relaks

Krzyżówki do kawy. Nowości w programie TV

Podlaskie

„Dobry Start". Już niemal 26 mln zł trafiło do rodzin w regionie

Rodzice z województwa podlaskiego złożyli już niemal 65,3 tys. wniosków o świadczenie „Dobry Start", obejmujących 98,9 tys. dzieci – Str. 3

Trzy dni bez ciepłej wody w Suwałkach. Przerwa w dostawie ciepła z miejskiej sieci przewidziana jest od wczoraj do jutra – Str. 5

Rusza Festiwal Wajda na Nowo. Przez cztery dni Suwałki będą miejscem spotkań przedstawicieli polskiego kina, teatru i sztuki – Str. 5

Białystok

Jedna klinika chorób zakaźnych działa już w nowym budynku. Druga zaraz zacznie

Magda Ciasnowska

Pacjenci Uniwersyteckiego Szpitala Klinicznego w Białymstoku mogą już korzystać z części nowo powstałego, trzykondygnacyjnego obiektu przy ul. Żurawiej 14. Przyjmowanie chorych rozpoczęła tu, zajmująca drugie piętro budynku, Klinika Chorób Zakaźnych i Neuroinfekcji.

Nowa siedziba oferuje pacjentom znacznie wyższy standard hospitalizacji. – Dysponujemy obecnie salami jedno- i dwuosobowymi, każda jest wyposażona we własny węzeł sanitarny. Pomieszczenia są znacznie bardziej przestronne i funkcjonalnie zaprojektowane, co poprawia komfort pacjentów, a jednocześnie ułatwia personelowi dostęp do chorego i prowadzenie opieki – mówi prof. Anna Moniuszko-Malinowska, kierownik Kliniki Chorób Zakaźnych i Neuroinfekcji UMB w Białymstoku.

Istotnym elementem nowej infrastruktury są rozwiązania zwiększające bezpieczeństwo pacjentów i personelu. System monitoringu wizyjnego umożliwia personelowi szybsze reagowanie na niepokojące zmiany stanu pacjentów. Sale wyposażono również w instalację podciśnieniową, ograniczającą możliwość wydostawania się potencjalnie zakaźnego powietrza poza pomieszczenie, oraz w śluzy sanitarne. Rozwiązania te ograniczają ryzyko transmisji czynników zakaźnych i zwiększają bezpieczeństwo epidemiologiczne oddziału.

Chorzy korzystają z nowych łóżek. Chociaż ich liczba się nie zmieniła (jest ich 20), powierzchnia zajmowana przez obie kliniki (w budynku swoją siedzibę będzie miała też Klinika Chorób Zakaźnych i Hepatologii) jest teraz dwa razy większa.

– Profil działalności kliniki pozostaje niezmieniony. Specjalizujemy się przede wszystkim w diagnostyce i leczeniu neuroinfekcji, w tym chorób przenoszonych przez kleszcze, takich jak kleszczowe zapalenie mózgu i neuroborelioza, a także zakażeń ośrodkowego układu nerwowego o innej etiologii – informuje prof. Anna Moniuszko-Malinowska.

Klinika przez lata funkcjonowała w budynku powstałym w latach 60.

– Zmiana jest bardzo duża. Teraz to szpital z prawdziwego zdarzenia. Pracuje się tu zupełnie inaczej. Sale są bardziej przestronne. Nowoczesne jest też zaplecze socjalne, dyżurka i gabinety zabiegowe. Już się o siebie nie obijamy – mówi pielęgniarka Alicja Narbutowicz.

Obecnie wszystkie łóżka w klinice są zajęte. Większość pacjentów to osoby leczone z powodu chorób związanych z pokłuciami przez kleszcze. W nowym miejscu nadal prowadzone są też badania naukowe, m.in. nad sposobami skuteczniejszego wykrywania chorób przenoszonych przez kleszcze. W ramach jednego z projektów poszukiwane są osoby, które w ciągu ostatnich kilkudziesięciu godzin miały kontakt z kleszczem.

Piętro niżej do przyjęcia pierwszych pacjentów przygotowuje się już Klinika Chorób Zakaźnych i Hepatologii. Ma ona zacząć działać w przyszłym tygodniu. Do dyspozycji pacjentów będzie tu 31 łóżek.

Wartość całej inwestycji to 49,9 mln zł. Z tego aż 49,41 mln pochodziło z Ministerstwa Zdrowia, a wkład własny szpitala wyniósł 489 tys. zł.

eprasa.pl a1a8f68967

POLECAMY

JUTRO: Wakacje podwyższonego ryzyka PONIEDZIAŁEK: Sportowy24

20.08.2026
Czwartek

KURIER PORANNY
GAZETA WSPÓŁCZESNA
POLSKA PRESS GRUPA

Redaktor naczelny
Tomasz Dworzańczyk
Z-ca redaktora naczelnego
Dorota Naumczyk-Kruszewska
Wydawcy
Dorota Naumczyk-Kruszewska
Urszula Ludwiczak
Marta Romańczuk

www.**poranny.pl**
www.**wspolczesna.pl**

Polska Press Makroregion Wschód
Redakcja ul. Św. Mikołaja 1
15-419 Białystok, tel. 85 74 89 610
redakcja@poranny.pl, redakcja@wspolczesna.pl
Prezes Makroregionu
Aureliusz Mikos
Dyrektor reklamy
Elżbieta Dźwigaj
Biuro reklamy oddziału
tel. 695 346 825
Druk Drukarnia w Ignatkach, ul. Przemysłowa 26
16-001, Ignatki

Wydawca Polska Press Sp. z o.o.
ul. Domaniewska 45, 02-672 Warszawa,
tel. 22 201 44 00, fax: 22 201 44 10
p.o. Prezes Zarządu Polska Press Grupy
Elżbieta Żuraw
Redaktor naczelny Polska Press Grupy
Marek Twaróg
Projekt graficzny, dyrektor artystyczny PPG
Tomasz Bocheński
Dyrektor kolportażu PPG Tomasz Osoliński
Biuro Konsumenta PPG
biurokonsumenta@polskapress.pl, tel. 12 688 85 10

©℗ - umieszczenie takich dwóch znaków przy Artykule, w szczególności przy Aktualnym Artykule, oznacza możliwość jego dalszego rozpowszechniania tylko i wyłącznie po uiszczeniu opłaty zgodnie z cennikiem zamieszczonym na stronie www.poranny.pl/tresci oraz www.wspolczesna.pl/tresci i w zgodzie z postanowieniami niniejszego regulaminu.

Z KALENDARZA

20 sierpnia 2026

Dziś 232. dzień roku.
Do końca roku pozostało 133 dni.

Wschód słońca w Białymstoku
o godzinie 5.17, zachód o godzinie 19.44. Dzień będzie trwać 14 godzin i 26 minut. Jest krótszy od najdłuższego w 2026 roku dnia w Białymstoku (21 czerwca) o 2 godziny i 30 minut i dłuższy od najkrótszego w roku (21 grudnia) o 6 godzin i 53 minuty.

Imieniny dziś obchodzą:
Bernard, Samuel, Sobiesław

KALENDARIUM

1943
W czasie powstania w białostockim getcie zginął jego przywódca Mordechaj Tenenbaum-Tamaroff. On i jego towarzysz Daniel Bratsztejn prawdopodobnie popełnili samobójstwo.

1968
Interwencja sił zbrojnych Układu Warszawskiego w Czechosłowacji: W nocy z 20 na 21 sierpnia wojska ZSRR, Polski, Węgier, Bułgarii i NRD wkroczyły na terytorium Czechosłowacji.

1963
W Wojskowej Akademii Technicznej w Warszawie uruchomiono pierwszy polski laser.

1993
Premiera filmu „Uprowadzenie Agaty" w reżyserii Marka Piwowskiego.

AUTOPROMOCJA

Prenumeruj „Kurier Poranny" „Gazetę Współczesną"

tel. 85 875 07 30
bok.prenumerata@polskapress.pl
prenumerata.poranny.pl
prenumerata.wspolczesna.pl

POGODA

Białystok	Łomża	Suwałki
21°C/13°C	22°C/14°C	19°C/12°C

ROZMOWA

Marek Belka: Wejście Polski do strefy euro stało się w Polsce tematem tabu

Mira Suchodolska (PAP)

Tylko potężny kryzys gospodarczy mógłby wpłynąć na zmianę nastawienia Polaków do euro – ocenia były premier i były szef NBP Marek Belka.

FOT. PIOTR BILSKI

Marek Belka: Przyjęcie wspólnej waluty wymusi pogłębienie integracji europejskiej

W Polsce toczy się dyskusja o tym, czy na nowej serii banknotów euro ma być wizerunek Marii Curie-Skłodowskiej czy bocian. Dlaczego politycy unikają meritum, czyli tematu przyjęcia przez Polskę wspólnej waluty? Euro to polityczne tabu?

Na to wygląda. Kwestia przyjęcia przez Polskę euro została na tyle obrzydzona przez propagandę PiS, że wszyscy boją się na ten temat cokolwiek powiedzieć. Prawo i Sprawiedliwość sprzeciwia się euro z prostego powodu. Otóż przyjęcie wspólnej waluty wymusi pogłębienie integracji europejskiej, a jak wiadomo jest to wbrew interesom jawnych i ukrytych zwolenników wyjścia Polski z UE. Tymczasem PiS staje się partią antyeuropejską.

Kiedy był pan premierem powstał polski plan konwergencji. Jako szef banku centralnego przekonywał pan, że w strefie euro Polska będzie mogła lepiej bronić swych interesów. Lech Kaczyński mówił o możliwości zorganizowania referendum w tej sprawie. Może warto wrócić do tej koncepcji?

Referendum byłoby ryzykowne, bo przez te 20 lat prawicowa propaganda tak bardzo obrzydziła euro, że 60-70 proc. Polaków sprzeciwia się rezygnacji ze złotego. Ludziom wciska się kłamliwe, bzdurne argumenty przeciwko przyjęciu wspólnej waluty, które mi jako ekonomiście trudno jest nawet komentować. W rezultacie nawet proeuropejski rząd Donalda Tuska traktuje tę kwestię jak gorący kartofel, bojąc się spadku w sondażach. A wybory przecież za pasem.

Czy to nie jest polityczne tchórzostwo? Przystępując do UE Polska zobowiązała się wejść do strefy euro.

Jest, ale proszę pokazać mi dziś polityka, który nie jest „tchórzem"? Polityka, który bywa mężem stanu, który nie tylko gotów jest podejmować decyzję wbrew sondażom, jeśli uważa je za słuszne, ale i próbuje tłumaczyć opinii publicznej, że w danej kwestii większość pozostaje w błędzie. Media, w tym te społecznościowe utwierdzają społeczeństwo w przekonaniu, że w Polsce nie ma autorytetów, że nie ma co słuchać ekspertów, bo to elita oderwana od rzeczywistości. W efekcie żadna z partii głównego nurtu nie odważy się zrobić czegoś, co zaszkodziłoby jej pozycji, nawet jeśli jest to w szeroko rozumianym interesie społecznym. Abstrahując od euro proszę wskazać polityka, który powiedziałby publicznie, iż potrzebne jest podniesienie wieku emerytalnego.

A argumenty „za" i „przeciw" euro?

Nie ma argumentów „przeciw". Oczywiście w latach 2010-2012 strefa euro i w zasadzie cała UE znalazła się w kryzysie. Grecja była na krawędzi bankructwa, ale od tamtego czasu strefa euro znacznie się wzmocniła, a polska polityka pieniężna „osłabiła się". W międzyczasie do strefy euro weszło kilka nowych krajów, w tym te „biedne", które według prawicowych partii nie powinny były przyjmować euro, bo to rzekomo prowadzi do wzrostu cen. To oczywiście nie jest prawda, bo wszystkie statystyki pokazują, że jest dokładnie odwrotnie – przyjęcie euro prowadzi do stabilizacji cen. Nikt nie zwraca uwagi na fakt, że koszty utrzymania waluty narodowej są potężne. Weźmy te wielkie rezerwy walutowe, te sztaby złota, które obecne kierownictwo NBP gromadzi z taką dumą – przecież to są miliardy wyrzucane do studni, które bardzo trudno będzie odzyskać, jeżeli w ogóle będzie można odzyskać. A przecież to jest koszt utrzymania własnej waluty. Tymczasem gdybyśmy mieli euro, pieniądze te można by wydać na pożyteczne cele. Znacznie niższe byłyby stopy procentowe. Obniżyłyby się koszty modernizacji gospodarki, inwestycji. Spadłyby i to znacznie koszty kredytów hipotecznych. Dlaczego o tym nikt nie mówi? Ano dlatego, że wszyscy boją się nawet wspomnieć o wejściu do strefy euro, bo przecież idą wybory!

Dlaczego polski biznes nie naciska na szybsze wprowadzenie wspólnej waluty?

Przyjęcie euro byłoby w interesie polskich firm. Niestety polski biznes nie ma silnej organizacji reprezentującej jej interesy, takiej jak np. DIHK, czyli Niemiecka Izba Przemysłowo-Handlowa. DIHK to potężna siła, zaś w Polsce od początku transformacji panuje w tej sferze „wolna amerykanka". Mamy chyba z 10 różnych tego typu organizacji.

eprasa.pl a1a8f68967

RELIGIA

Na Świętej Górze Grabarce upamiętniono rocznicę odnalezienia Krzyża Pańskiego

PAP

Na Świętej Górze Grabarce k. Siemiatycz odbyły się wczoraj główne obchody prawosławnego święta Przemienienia Pańskiego. Podczas uroczystości Cerkiew upamiętniła jubileusz 1700 lat od odnalezienia Krzyża Pańskiego. W sanktuarium są tysiące krzyży przyniesionych przez wiernych.

FOT. ARTUR RESZKO/PAP

Głównej liturgii przy ołtarzu polowym przewodniczył ordynariusz prawosławnej diecezji lubelsko-chełmskiej abp Abel

Głównej liturgii przy ołtarzu polowym przewodniczył - pod nieobecność zwierzchnika Cerkwi w Polsce metropolity Sawy - ordynariusz prawosławnej diecezji lubelsko-chełmskiej abp Abel, w asyście innych hierarchów Polskiego Autokefalicznego Kościoła Prawosławnego (PAKP).

Uczestniczyli w niej też m.in. przedstawiciele władz państwowych i samorządowych.

Polska Cerkiew upamiętniła podczas tych uroczystości jubileusz 1700 lat od wydarzenia opisywanego jako odnalezienie Krzyża Pańskiego. Przypisuje się to cesarzowej Helenie, matce cesarza Konstantyna Wielkiego; dzięki jej staraniom udało się odnaleźć ten krzyż w Jerozolimie. To z tym wydarzeniem związane jest chrześcijańskie Święto Podwyższenia Krzyża.

We wtorek wieczorem, gdy rozpoczęły się obchody na Grabarce - poświęcony i ustawiony tam został pamiątkowy krzyż z okolicznościową inskrypcją przypominającą o wydarzeniach z 326 roku.

W przesłaniu skierowanym do wiernych metropolita Sawa podkreślił, że jubileusz obchodzony jest właśnie na Grabarce - wzgórzu krzyży przynoszonych tam od lat przez wiernych. - W ten sposób Święta Góra Grabarka stała się Taborem (Góra Tabor to w tradycji chrześcijańskiej miejsce Przemienienia Pańskiego - PAP) dla wielu pokoleń naszej Cerkwi. Przynosimy tu krzyże jako znaki naszej wiary, nadziei i zwycięstwa - napisał abp Sawa.

Jak mówił w homilii - również nawiązując do obchodzonego jubileuszu - ks. Adam Magruk, wikariusz stołecznej parafii prawosławnej Hagia Sophia, „las krzyży" na Grabarce to „tysiące znaków wiary, nadziei i ludzkiego wołania ku Bogu". Nazywał sanktuarium „podlaskim Taborem".

- Każdy przyniesiony w to miejsce krzyż jest jak osobista Jerozolima, jak osobisty Tabor. Każdy krzyż to historia konkretnego człowieka, konkretnej rodziny, modlitwa zapisana w drewnie. Prośba o zdrowie, znak przemiany życia, dziękczynienie lub też ciche wołanie serca (...). Ten ocean krzyży jest jak jedna wielka księga ludzkich losów zapisana nie atramentem lecz wiarą, cierpieniem, nadzieją, a niejednokrotnie potokami łez - mówił duchowny.

Jak mówił, „krzyż jest zbroją Cerkwi" ale - jak zaznaczył - ta zbroja coraz częściej uwiera współczesny świat. - Który krzyżem niejednokrotnie gardzi i krzyż odrzuca, nie chce go blisko siebie, traktując jako zbyteczne wezwanie do przemiany życia - powiedział ks. Magruk.

Apelował do wiernych o przemianę. - Święta Helena nie odnalazła krzyża dlatego, że była wielka, lecz dlatego, że była cierpliwa i pokorna. My również nie jesteśmy tutaj dlatego, że jesteśmy święci lecz dlatego, iż przemieniając swoje życie pragniemy nimi (świętymi) zostać - dodał.

Według szacunków policji wiernych uczestniczących w środowych uroczystościach było ok. 2 tys.; od poniedziałku było to łącznie ok. 6 tys. osób. Nie było utrudnień na drogach dojazdowych i parkingach, gdzie ruchem kierowała młodzież z obozu roboczego na Grabarce.

Tradycja pielgrzymowania w to miejsce sięga 1710 r. Wówczas jeden z okolicznych mieszkańców doznał objawienia, że wszyscy, którzy tam dotrą, zostaną uratowani od panującej wtedy epidemii cholery. Jak głosi przekaz, ci, którzy przybyli na Grabarkę i ustawili tam krzyż, zaczęli zdrowieć. Najliczniejsze pielgrzymki zaczęły przybywać tam po II wojnie światowej.

EDUKACJA

„Dobry Start". Już niemal 26 mln zł trafiło do rodzin w regionie

opr. Anna Gryza-Aneszko

Rodzice z województwa podlaskiego złożyli już niemal 65,3 tys. wniosków o świadczenie „Dobry Start", obejmujących 98,9 tys. dzieci. ZUS wypłacił w regionie 25,4 mln zł. Jeśli rodzice chcą otrzymać 300 zł jeszcze we wrześniu, wniosek powinni złożyć najpóźniej do końca sierpnia.

Kredki, zeszyty, bloki, piórniki czy plecaki potrafią sporo kosztować, dlatego dodatkowe 300 zł z programu „Dobry Start" może być realnym wsparciem dla rodzin.

– Wyprawka szkolna jest sporym wydatkiem. Trzeba kupić dziecku zeszyty, przybory, kredki, bloki i wiele innych rzeczy. Wiadomo są rzeczy tańsze i droższe. My stawiamy na jakość, także ta wyprawka trochę kosztuje. Te 300 zł pozwala trochę odciążyć domowy budżet – mówi jedna z mam z Suwałk.

Do 12 sierpnia rodzice i opiekunowie z województwa podlaskiego złożyli prawie 65,3 tys. wniosków o świadczenie 300 plus, obejmujących 98,9 tys. dzieci. ZUS wypłacił już w regionie 25,4 mln zł. W całej Polsce złożono ponad 2,3 mln wniosków dotyczących przeszło 3,4 mln dzieci. Łączna wartość wypłaconych świadczeń przekroczyła 886,2 mln zł.

– Jeżeli ktoś jeszcze nie złożył wniosku o świadczenie 300 plus, warto zrobić to najpóźniej do końca sierpnia. Prawidłowo wypełniony formularz przesłany do ZUS-u w tym terminie gwarantuje wypłatę pieniędzy do 30 września. W przypadku wniosków złożonych po 31 sierpnia termin wypłaty będzie dłuższy. ZUS wypłaci świadczenie w ciągu dwóch miesięcy od dnia złożenia wniosku wraz z wymaganymi dokumentami - informuje Katarzyna Krupicka, regionalna rzeczniczka prasowa ZUS w województwie podlaskim.

Wnioski można składać wyłącznie drogą elektroniczną. Rodzice mogą skorzystać z aplikacji mZUS, portalu eZUS, bankowości elektronicznej lub portalu Emp@tia. Wniosek o świadczenie na rok szkolny 2026/2027 można złożyć do 30 listopada, jednak w przypadku formularzy przesłanych po 31 sierpnia wypłata może nastąpić później.

Świadczenie przysługuje niezależnie od dochodów rodziny. 300 zł można otrzymać na każde uczące się w szkole dziecko do ukończenia 20. roku życia, a w przypadku dzieci z orzeczoną niepełnosprawnością – do 24. r. ż.

OCHRONA ZDROWIA

BCO po kontroli. Część zaleceń już została wykonana, pozostałe są w trakcie realizacji

Magdalena Kleban

Białostockie Centrum Onkologii przedstawiło informację o realizacji 48 zaleceń wydanych po kontroli przeprowadzonej przez Biuro Kontroli Urzędu Marszałkowskiego Województwa Podlaskiego. Jeśli jednak ktoś oczekiwał, że zostanie przy okazji wyjaśniona sprawa milionowych kontraktów w szpitalu - to będzie rozczarowany.

Urząd Marszałkowski Województwa Podlaskiego otrzymał odpowiedź na długą listę swoich wątpliwości dotyczących sposobu funkcjonowania jednostki.

Jak pisaliśmy w lipcu tego roku - z danych samego BCO wynikało, że rekordzista zarobił w ciągu roku w tym szpitalu ponad trzy miliony zł, kolejnych 16 osób - ponad milion zł.

Rzeczniczka placówki Małgorzata Bazyluk tłumaczyła wtedy, że taka wycena była związana z unikalnymi umiejętnościami i doświadczeniem lekarzy i wynikała z podpisanych kontraktów.

Podkreślała jednocześnie, że BCO jest w dobrej kondycji finansowej, a wydatki na wynagrodzenia nie przekraczają 50 procent budżetu szpitala.

Zapytaliśmy w Urzędzie Marszałkowskim, czy badana była teraz wysokość części kontraktów jakie Białostockie Centrum Onkologii podpisało z lekarzami.

Okazuje się, że nie było takiej możliwości.

- Ustalanie i rozliczanie wysokości kontraktów lekarskich, w szpitalu działającym w formie SP ZOZ zgodnie z obowiązującymi przepisami jest wyłączną kompetencją dyrektora i Narodowego Funduszu Zdrowia - mówi Łukasz Prokorym, marszałek województwa podlaskiego. - Organ prowadzący jakim jest jednostka samorządu terytorialnego, w naszym przypadku województwo, nie ma żadnych instrumentów prawnych, aby ingerować w relacje między lekarzami, a dyrektorem szpitala. Kontrola właścicielska zgodnie z przepisami prawa jest prowadzona pod kątem legalności działania i wydatkowania środków przez kontrolowany podmiot.

Część zaleceń została już wykonana, a pozostałe są w trakcie realizacji.

Działania naprawcze dotyczą przede wszystkim: uporządkowania pełnomocnictw, poważnień i zasad zaciągania zobowiązań, aktualizacji polityki rachunkowości i zasad obiegu dokumentów, wzmocnienia kontroli planu finansowego, należności i windykacji, poprawy zasad udzielania zamówień publicznych, szacowania ich wartości, uporządkowania zaliczek, przedpłat i kontroli dokumentów księgowych, zmian w zasadach korzystania z samochodów służbowych, uporządkowania zasad wynagradzania, premii, dodatków i rozliczania umów zlecenia, poprawy zasad inwentaryzacji i ewidencji księgowej.

- BCO wdraża również mechanizmy kontrolne mające zapobiegać ponownemu wystąpieniu stwierdzonych nieprawidłowości. Część procedur, instrukcji i regulaminów ma zostać ostatecznie zaktualizowana w 2026 roku. Realizacja zaleceń będzie podlegała dalszej weryfikacji przez organ kontrolujący - podkreśla marszałek Prokorym.

eprasa.pl a1a8f68967

NASZ PATRONAT

Psy rasowe opanują Białystok i Choroszcz. Weekend z wystawami

Magda Ciasnowska

Nadchodzi wielkie święto miłośników psów, hodowców oraz sympatyków kynologii. Białostocki oddział Związku Kynologicznego w Polsce zaprasza na trzy wystawowe dni, podczas których będzie można podziwiać dziesiątki ras tych czworonogów.

W najbliższy weekend (21-23 sierpnia) miłośnicy zwierząt będą mieli wyjątkową okazję, aby zobaczyć setki psów reprezentujących dziesiątki ras, spotkać hodowców, poznać różnorodne formy pracy z psami i poczuć atmosferę jednej z największych kynologicznych imprez w regionie.

Kynologiczny weekend rozpocznie się w Choroszczy. W piątek 21 sierpnia, na terenach zielonych przy ul. Pałacowej odbędą się dwie wystawy: Klubowa Wystawa Nordyckich Psów Zaprzęgowych i Krajowa Wystawa Psów Myśliwskich. Od godz. 12.00 do godz. 18.00 będzie można podziwiać psy oraz obserwować ich ocenę przez sędziów kynologicznych.

Najważniejszym punktem weekendu będą dwie Międzynarodowe Wystawy Psów Rasowych CACIB – DUO CACIB, które odbędą się w sobotę i niedzielę na Chorten Arenie w Białymstoku. W tych dniach wystawa będzie otwarta dla publiczności w godzinach 10-17.

Na ringach zaprezentują się psy wielu ras, oceniane przez sędziów kynologicznych z Polski i zagranicy. Publiczność będzie mogła obserwować zarówno codzienną rywalizację wystawową, jak i konkurencje finałowe, podczas których wyłaniane będą najlepsze psy wystawy. Dla wielu wystawców będzie to efekt wielomiesięcznych, a często wieloletnich przygotowań. Wystawa psów rasowych to bowiem nie tylko konkurs piękności, ale także prezentacja pracy hodowlanej, kondycji, charakteru i zgodności psa ze wzorcem rasy.

Organizatorzy przygotowali również program pokazów, dzięki którym odwiedzający będą mogli zobaczyć psy nie tylko podczas wystawowej prezentacji. W programie znajdą się pokazy m.in. dummy, posłuszeństwa, obrony, pracy użytkowej, agility. To doskonała okazja, aby przekonać się, jak wszechstronne potrafią być psy i jak wiele można osiągnąć dzięki odpowiedniemu szkoleniu, wzajemnemu zaufaniu oraz współpracy człowieka i zwierzęcia.

Weekend z kynologią to również okazja do zakupów i rozmów z wystawcami. Na Chorten Arenie pojawią się stoiska oferujące m.in. akcesoria dla psów, karmy oraz produkty dla czworonogów i ich opiekunów. Odwiedzający będą mogli zapoznać się z ofertą branży kynologicznej, porozmawiać ze specjalistami oraz znaleźć produkty przydatne w codziennym życiu z psem.

REKLAMA 0011569911

OGŁOSZENIE
WÓJT GMINY KRASNOPOL

informuje, że na tablicy ogłoszeń Urzędu Gminy w Krasnopolu, ul. 1 Maja 14, 16-503 Krasnopol, oraz na stronie internetowej https://krasnopol.bip.gov.pl/, wywieszono wykaz nieruchomości przeznaczonych do sprzedaży - Zarządzenie nr 239/2026 z dnia 7 sierpnia 2026 r.

REKLAMA 0011570448

STAROSTA ZAMBROWSKI
informuje,

że w dniu 20 sierpnia 2026 r. na tablicy ogłoszeń w siedzibie Starostwa Powiatowego w Zambrowie przy ulicy Fabrycznej nr 3, na stronie BIP Starostwa Powiatowego w Zambrowie https://samorzad.gov.pl/web/powiat-zambrowski/ogloszenia-i-obwieszczenia oraz na stronie Podlaskiego Urzędu Wojewódzkiego http://puw.bip.gov.pl/ na okres 21 dni, zostały wywieszone 2 wykazy nieruchomości Skarbu Państwa przeznaczonych do: **1) dzierżawy na czas nieokreślony gruntu pod ogródkami działkowymi nr 4 i 5 w Czerwonym Borze** oraz **2) dzierżawy na czas nieokreślony gruntu pod ogródkami działkowymi nr 39 i 40 w Czerwonym Borze.**

NASZ PATRONAT

Kolorowo nad Podlasiem. Rusza VIII Fiesta Balonowa Dolina Narwi

Już dzisiaj wieczorem rozpocznie się tegoroczna VIII Fiesta Balonowa „Dolina Narwi". Wydarzenie od lat przyciąga mieszkańców i turystów, którzy mogą podziwiać kolorowe balony unoszące się nad Podlasiem. Oprócz lotów organizatorzy przygotowali koncerty, pokazy, atrakcje dla dzieci oraz wydarzenia towarzyszące.

Magda Ciasnowska

FOT. DARIUSZ PIEKUT/POLITECHNIKA BIAŁOSTOCKA

Ubiegłoroczna, siódma edycja Fiesty Balonowej na terenie kampusu PB

Pierwsze balony wystartują w czwartek w Białymstoku. Między godz. 18.00 a 20.00 zaplanowano starty na kampusie Politechniki Białostockiej, która jest partnerem wydarzenia, organizowanego przez Białostocki Klub Balonowy. Wieczorem odbędzie się również przejazd ekip balonowych z płonącymi palnikami. W godz. 21.00–22.30 uczestnicy przejadą ulicami miasta w asyście motocykli. Trasa rozpocznie się w rejonie Zielonych Wzgórz, a zakończy na placu przed katedrą.

W piątek balony ponownie wzniosą się nad Białymstokiem. Poranny start zaplanowano na na terenie kampusu PB w godz. 5.30–6.30, a kolejny między 18.00 a 20.00.

Najwięcej atrakcji przygotowano na sobotę, 22 sierpnia. Dzień na stadionie sportowym w Turośni Kościelnej rozpocznie się od porannego startu balonów w godz. 5.30–6.30. Od 10.00 do 13.00 będzie można natomiast oddać krew w krwiobusie. O godz. 14.00 rozpocznie się piknik rodzinny. W programie znalazły się m.in. występy dzieci, pokaz i historia bicykli, konkurs na makietę balonu oraz pokaz iluzjonisty Łukasza Granta. Nie zabraknie również sportowych emocji – o 16.00 rozpocznie się mecz KS Turośnianka, a o 17.00 zaplanowano pokazy skoków spadochronowych.

Po południu na scenie wystąpi Piotr Czajkowski, a między godz. 18.00 a 20.00 ponownie zaplanowano starty balonów. W tym samym czasie zagra Piekut Band. Wieczorem odbędzie się pokaz tańca z ogniami Fire Time oraz przejazd ekip balonowych ulicami Turośni Kościelnej. Muzyczną część wydarzenia zakończą koncerty Coverowych Gitar o godz. 20.00 oraz zespołu Spike o godz. 21.00. Na miejscu będzie także strefa gastronomiczna z potrawami przygotowanymi przez Koła Gospodyń Wiejskich i Klub Seniora.

Podczas Fiesty prowadzona też będzie zbiórka na rzecz Łukasza Kondziora.

Organizatorzy przypominają, że godziny i miejsca lotów mogą ulec zmianie w zależności od warunków pogodowych.

Z POLICJI

Zamaskowany mężczyzna z bronią w ręku napadł na dwa sklepy. Jest akt oskarżenia

opr. red

20 lat kary pozbawienia wolności grozi mężczyźnie zatrzymanemu przez policjantów, który zamaskowany napadł na dwa sklepy całodobowe z bronią palną i ukradł z nich pieniądze. Oprócz dwóch zarzutów rozboju z użyciem niebezpiecznego przedmiotu, dodatkowo usłyszał zarzut nielegalnego posiadania broni palnej.

FOT. PODLASKA POLICJA

Policjanci zabezpieczyli m.in. pistolet i kominiarkę

Prokuratura Rejonowa Białystok Południe skierowała do sądu akt oskarżenia wobec 42-letniego mężczyzny zatrzymanego przez kryminalnych, który pod koniec stycznia i w połowie lutego dokonał dwóch rozbojów na terenie Białegostoku.

Schemat jego działania był taki sam.

Do całodobowych sklepów na osiedlu Centrum i Kawaleryjskim wszedł mężczyzna w kominiarce i kapturze na głowie, wyciągnął przedmiot przypominający broń palną i grożąc kasjerom pozbawieniem życia, zażądał wydania pieniędzy – gotówki znajdującej się w kasie.

W każdym z przypadków napastnik zabierał pieniądze z kasy, łącznie około 1400 złotych i uciekał. Sprawą zajęli się kryminalni z białostockiej komendy. Jak ustalili, tych dwóch czynów dopuścił się ten sam sprawca. 42-latek był zaskoczony, gdy policjanci nad ranem zapukali do drzwi jego domu. W czasie przeszukania funkcjonariusze znaleźli pistolet, którego użył w czasie napadów, ale również odzież i kominiarkę, które miał wówczas na sobie. Ekspertyza biegłego z zakresu balistyki potwierdziła, że zabezpieczony przedmiot był bronią palną, w związku z czym mężczyzna oprócz dwóch zarzutów rozboju z użyciem niebezpiecznego przedmiotu, usłyszał zarzut nielegalnego posiadania broni palnej.

Za popełnione przestępstwa grozi kara do 20 lat pozbawienia wolności.

42-latek przebywa w areszcie śledczym.

eprasa.pl a1a8f68967

SUWAŁKI

Wajda na Nowo po raz szósty. Cztery dni kina, teatru i spotkań z artystami

Ponad 40 wydarzeń, znani aktorzy i reżyserzy, koncert Orkiestry Adama Sztaby, spektakle teatralne, projekcje filmowe, wystawy, debaty i konkurs młodych twórców – tak zapowiada się 6. Festiwal Filmowy Wajda na Nowo.

Anna Gryza-Aneszko

FOT. ANNA GRYZA-ANESZKO

Jednym z punktów festiwalu będzie uroczyste odsłonięcie muralu, który znajduje się na ścianie I LO

Przez cztery najbliższe dni Suwałki będą miejscem spotkań przedstawicieli polskiego kina, teatru i sztuki. Festiwal, organizowany od 2021 roku, nawiązuje do twórczości Andrzeja Wajdy, który dzieciństwo spędził w Suwałkach. Tegoroczna edycja potrwa od dziś do niedzieli.

Wśród zaproszonych gości znaleźli się m.in. aktorzy Janusz Gajos, Robert Więckiewicz, Anna Seniuk, Emilia Krakowska, Maja Komorowska, Olgierd Łukaszewicz, Joanna Szczepkowska, Magdalena Zawadzka i Dorota Landowska. Suwałki odwiedzą również reżyserzy Wojciech Marczewski i Filip Marczewski, scenograf Allan Starski oraz producent Michał Kwieciński.

Dziś - pierwszego dnia festiwalu odbędzie się wernisaż wystawy „Wajda na nowo – suplement" (godz. 17) autorstwa Andrzeja Pągowskiego. Oficjalne otwarcie festiwalu rozpocznie się o godz. 17.30, połączone będzie ze spotkaniem z Robertem Więckiewiczem i projekcją filmu „Wałęsa. Człowiek z nadziei" w reżyserii Andrzeja Wajdy.

Wieczorem zaplanowano koncert „Wajda – Muzyka" w wykonaniu Adama Sztaby i Orkiestry Adama Sztaby. Pierwszy dzień zakończy plenerowy pokaz filmu „Brzezina" nad Czarną Hańczą.

W programie kolejnych dni znalazły się projekcje takich filmów Andrzeja Wajdy jak „Danton", „Zemsta" czy „Panny z Wilka". Widzowie zobaczą również realizacje Teatru Telewizji w reżyserii Wajdy – „Wieczernik", „Bigda idzie!" i „Makbet". Projekcjom towarzyszyć będą rozmowy z aktorami i twórcami.

23 sierpnia o godz. 13.00 (ul. Andrzeja Wajdy) zostanie uroczyście odsłonięty mural poświęcony Andrzejowi Wajdzie. Autorem projektu jest Andrzej Pągowski – polski grafik i twórca plakatów filmowych. Mural powstał na jednej ze ścian I LO w Suwałkach.

Jednym z elementów festiwalu jest konkurs filmów krótkometrażowych skierowany do studentów i absolwentów polskich szkół filmowych oraz Akademii Sztuk Pięknych. Podczas gali finałowej poznamy laureata konkursu.

Ważnym punktem festiwalu będzie sobotnia Główna Debata Jubileuszowa „Dziedzictwo Andrzeja Wajdy". Jej uczestnicy będą rozmawiać o wpływie reżysera na polskie kino, teatr i kulturę oraz o tym, jak jego twórczość jest odbierana współcześnie. Debacie towarzyszyć będzie projekcja „Zemsty".

Festiwal zakończy uroczysta gala finałowa, podczas której zostaną wręczone nagrody za całokształt twórczości. W tym roku otrzymają je Janusz Gajos, Wojciech Marczewski oraz Allan Starski.

Po gali publiczność zobaczy spektakl „Separatka" w wykonaniu Joanny Szczepkowskiej i Doroty Landowskiej.

KRÓTKO

Suwałki

Miasto przez trzy dni bez ciepłej wody

Od wczoraj do jutra mieszkańcy Suwałk, korzystający z miejskiej sieci ciepłowniczej muszą przygotować się na przerwę w dostawie ciepła. Najbardziej dotkliwie odczuwają to osoby mieszkające w blokach. Utrudnienia obejmą także obiekty użyteczności publicznej.

Powodem są prace związane z podłączeniem Instalacji Termicznego Przekształcania Odpadów Komunalnych do miejskiej sieci ciepłowniczej. Jest to konieczny etap inwestycji, który wymaga czasowego wyłączenia dostaw ciepła. W praktyce oznacza to przede wszystkim brak ciepłej wody w mieszkaniach i budynkach podłączonych do miejskiej sieci. Utrudnienia dotkną również obiekty publiczne.

Przerwa będzie odczuwalna m.in. w suwalskim Aquaparku. Obiekt pozostanie otwarty, jednak użytkownicy muszą liczyć się z zimną wodą pod prysznicami oraz możliwym obniżeniem temperatury w basenach. Na czas utrudnień Ośrodek Sportu i Rekreacji obniży ceny biletów na basen o 20 procent.

Przedsiębiorstwo Energetyki Cieplnej przeprasza mieszkańców za niedogodności i zapewnia, że będzie starać się zakończyć prace możliwie szybko. Jeśli wszystko przebiegnie zgodnie z planem, dostawy ciepła zostaną przywrócone najpóźniej w piątek wieczorem. Niewykluczone jednak, że stanie się to wcześniej.

(AG)

Z SĄDU

Wyrok w procesie dotyczącym trasy Rail Baltica Białystok – Ełk ma zapaść we wrześniu

PAP Biznes

Mirbud podczas wtorkowej rozprawy dotyczącej wykluczenia z przetargu na Rail Baltica na odcinku Białystok – Ełk podnosił m.in., że zarzut zatajenia kary jest chybiony – poinformował PAP Biznes Paweł Bruger, dyrektor ds. komunikacji korporacyjnej Mirbudu. Wyrok wydany ma zostać 4 września.

„Podczas rozprawy sądowej podnosiliśmy kwestie incydentalnej w historii firmy i symbolicznej wysokości 15 tys. złotych kary środowiskowej, tj. jej nieproporcjonalnej wielkości w stosunku do wartości kontraktu (ok. 5 mld zł), a przede wszystkim skutków, jakie może za sobą pociągać, czyli konieczności wydatkowania o ok. 650 mln więcej środków publicznych na tę inwestycję" – napisał Bruger w przesłanym komentarzu.

„Co bardzo ważne – Mirbud, jako spółka publiczna i transparentna, nigdy nie taił tej kary. Informacja o niej została podana do publicznej wiadomości w sprawozdaniu na temat informacji niefinansowych. Uważamy więc, że zarzut zatajenia jest chybiony" – dodał.

Sprawę rozpoznaje Sąd Okręgowy w Warszawie

Jak poinformował, podczas rozprawy spółka podnosiła również fakt, iż zgodnie z wyrokiem Naczelnego Sądu Administracyjnego – wątpliwe jest czy Mirbud w ogóle powinien być adresatem tej kary.

18 sierpnia miała miejsce rozprawa przed Sądem Okręgowym w Warszawie dotycząca decyzji, która przesądziła o wykluczeniu z przetargu na modernizację linii kolejowej E 75 (Rail Baltica) odcinek Białystok – Ełk oferty konsorcjum Mirbud/Torpol, pierwotnie uznanej za najkorzystniejszą i jednocześnie najtańszą w zamówieniu, tj. w kwocie niespełna 4,5 mld zł.

Wyrok wydany ma zostać 4 września.

Podstawą wykluczenia konsorcjum Mirbud/Torpol była decyzja administracyjna o nałożeniu kary środowiskowej w wysokości 15 tys. zł.

Przetarg na polski odcinek Rail Baltiki między Białymstokiem a Ełkiem to największe pojedyncze postępowanie kolejowe w historii naszego kraju. Kontrakt obejmuje modernizację około 100 km linii z dostosowaniem jej do prędkości do 200 km/h

W kwietniu Naczelny Sąd Administracyjny uchylił wcześniejsze rozstrzygnięcia Wojewódzkiego Sądu Administracyjnego i wskazał na konieczność ponownego zbadania kluczowych okoliczności sprawy, w tym tego, czy Mirbud był podmiotem, który naruszył warunki decyzji środowiskowej oraz czy był jej adresatem.

W przetargu złożono kilka ofert o wartości od około 4,57 do ponad 6,6 mld zł

Przetarg na polski odcinek Rail Baltica między Białymstokiem a Ełkiem to największe pojedyncze postępowanie kolejowe w historii naszego kraju. Kontrakt obejmuje modernizację ok. 100 km linii z dostosowaniem jej do prędkości do 200 km/h.

Inwestycja jest częścią unijnego projektu, który ma połączyć Warszawę z krajami bałtyckimi i włączyć region w europejską sieć transportową TEN-T.

W przetargu złożono kilka ofert o wartości od ok. 4,57 do ponad 6,6 mld zł. Pierwszą najtańszą ofertę złożył Mirbud w konsorcjum z Torpolem, ale została ona wykluczona z postępowania (przesądziły m.in. kwestie formalne, zatajenie informacji według rozstrzygnięć KIO i zamawiającego).

Druga oferta (Budimex z partnerami) o wartości ok. 4,98 mld złotych również została odrzucona (po odwołaniach i decyzjach Krajowej Izby Odwoławczej).

Obecnie najbliżej kontraktu jest oferta konsorcjum Track Tec z udziałem między innymi Intopu i Unibepu o wartości 5,22 mld złotych.

Projekt współfinansowany jest ze środków UE (m.in. instrumentu CEF), które trzeba rozliczyć w określonym terminie.

eprasa.pl a1a8f68967

FOKUS

• **Dzisiaj benzyna 95 będzie kosztować nie więcej niż 6,49 zł za litr, benzyna 98 – 7,30 zł/l, a olej napędowy – 7,52 zł/l**

PIENIĄDZE

Rząd szykuje rewolucję w PIT. Miliony odczują zmianę progu podatkowego

Rząd chce od 2027 roku podnieść drugi próg podatkowy ze 120 tysięcy do 130 tysięcy złotych oraz wprowadzić nową, 24-procentową stawkę PIT dla dochodów między 130 tys. a 150 tys. zł

Agata Wodzeń-Nowak

Premier Donald Tusk poinformował, że wspólnie z ministrem finansów i gospodarki Andrzejem Domańskim przygotował pakiet zmian podatkowych, który miałby wejść w życie od 2027 roku.

Kluczowym elementem propozycji jest podniesienie drugiego progu podatkowego z obecnych 120 tys. zł do 130 tys. zł rocznie. Według szefa rządu rozwiązanie ma objąć około 3,5 mln podatników. Mówił o tym też minister Andrzej Domański.

– To jest zmiana, na której w przyszłym roku skorzysta 3,5 miliona podatników. Roczny zysk, korzyść z tej reformy, może wynieść do 3600 złotych. To są pieniądze, które zostaną w portfelach Polaków – zaznaczył.

Jak podkreślił premier, celem zmian jest odciążenie rosnącej klasy średniej i złagodzenie skutków przekraczania obecnego progu podatkowego.

FOT. PAP/ALBERT ZAWADA

Donald Tusk poinformował w środę, że wraz z ministrem Andrzejem Domańskim przygotował propozycje zmian podatkowych

Nowa stawka 24 procent dla dochodów do 150 tys. zł

Rząd chce tez wprowadzić dodatkową stawkę PIT w wysokości 24 proc. dla osób osiągających dochody od 130 tys. do 150 tys. zł rocznie. Oznacza to, że podatnicy przekraczający granicę 130 tys. zł nie przechodziliby od razu do najwyższej, 32-procentowej stawki podatkowej.

– Kiedy przekraczamy 130 tys. zł, to nie łapiemy się na ten najwyższy, 32-proc. próg, tylko będziemy mieli 24 proc. – powiedział Donald Tusk.

Najwyższa stawka PIT nadal obowiązywałaby osoby osiągające dochody przekraczające 150 tys. zł rocznie.

Podczas konferencji prasowej szef rządu był pytany o obietnicę podwyższenia kwoty wolnej od podatku. Premier odparł, że w tej chwili rząd nie jest w stanie zrealizować tego zobowiązania.

– Nie rezygnujemy z tego, ale tak bez tortur mogę przyznać, że na pewno w roku 2027 i w roku 2028, bo zakładam, że przez te dwa lata jeszcze będziemy mieli ten wielki wysiłek na rzecz obronności, to kwota wolna jest mało realna, ale nie chcę z tego w żadnym wypadku rezygnować – powiedział premier. Jak dodał, podniesienie kwoty wolnej od podatku „na pewno w perspektywie półtora roku nie będzie możliwe".

Wyższy CIT dla największych firm

Premier przyznał, że proponowane zmiany oznaczają wielomiliardowe koszty dla finansów publicznych, dlatego rząd chce sfinansować reformę przez podwyżki wybranych podatków.

Najważniejszą z nich ma być wzrost stawki CIT z 19 proc. do 22 proc. dla podmiotów osiągających roczne przychody przekraczające 50 mln euro, czyli około 200 mln zł.

– Zaproponujemy podniesienie CIT-u z 19 do 22 proc. dla podmiotów osiągających roczne przychody przekraczające 50 mln euro, czyli 200 mln zł, oraz dla podatkowych grup kapitałowych, a więc tych osiągających największe przychody koncernów i dużych przedsiębiorstw – powiedział premier.

Danina solidarnościowa i ryczałt także do zmiany

Pakiet obejmuje również podniesienie daniny solidarnościowej dla osób osiągających ponad 1 mln zł dochodu rocznie. Stawka miałaby wzrosnąć o 1 pkt. proc. – do 5 proc.

Rząd proponuje ponadto powrót do wcześniejszego limitu przychodów dla podatników rozliczających się ryczałtem. Limit miałby zostać obniżony do 250 tysięcy euro, czyli około 1 mln zł.

Obecnie obowiązuje znacznie wyższy próg wynoszący 2 mln euro. Został on podniesiony w 2021 roku, kiedy zastąpił wcześniejszy limit 250 tys. euro.

WARSZAWA

Odeszła Wanda Traczyk-Stawska. Miała 99 lat

Karolina Wrońska

– W wieku 99 lat zmarła uczestniczka powstania warszawskiego Wanda Traczyk-Stawska – poinformował wiceminister kultury Maciej Wróbel.

Wanda Traczyk-Stawska urodziła się 7 kwietnia 1927 r. w Warszawie. W powstaniu warszawskim walczyła jako łączniczka i strzelec Szarych Szeregów oraz Armii Krajowej pod pseudonimami „Atma" i „Pączek". Po upadku powstania trafiła do niemieckich obozów jenieckich.

Po wojnie Wanda Traczyk-Stawska ukończyła studia psychologiczne na Uniwersytecie Warszawskim. Do późnych lat 70. pracowała jako nauczycielka w szkołach specjalnych dla dzieci z niepełnosprawnościami. Angażowała się w działalność na rzecz pamięci o poległych powstańcach, kierowała Społecznym Komitetem ds. Cmentarza Powstańców Warszawy. Aktywnie uczestniczyła w życiu publicznym, zabierając głos w sprawach praw człowieka, praw kobiet oraz demokratycznych wartości.

WARSZAWA

MON zapewnia: miasta chronione przed rakietami

Karolina Wrońska

Ministerstwo Obrony Narodowej zapewniło, że wojsko ma różnego rodzaju zdolności do osłony przeciwlotniczej i przeciwrakietowej m.in. aglomeracji miejskich.

To reakcja na komentarze dotyczące „rzekomego braku ochrony polskich miast przed zagrożeniami z powietrza". Również Sztab Generalny Wojska Polskiego wydał w środę komunikat, w którym podkreślono, że „Siły Zbrojne RP utrzymują ciągłą zdolność do monitorowania i ochrony polskiej przestrzeni powietrznej oraz reagowania na potencjalne zagrożenia".

„Obrona powietrzna Polski nie polega na stałym rozmieszczeniu baterii rakietowych wokół każdego dużego miasta. Jest to system zintegrowany, którego elementy są rozmieszczane i wykorzystywane adekwatnie do aktualnej sytuacji, oceny zagrożeń oraz priorytetów obronnych państwa" – zaznaczył MON.

KRÓTKO

Krosno

Wniosek o przejęcie śledztwa ws. wypadku

– Prokuratura w Krośnie chce przenieść śledztwo ws. wypadku autokaru na Węgrzech do Polski. Kierowca usłyszał zarzut nieumyślnego spowodowania wypadku drogowego – poinformowała w środę rzecznik tej prokuratury prok. Marta Kolendowska-Matejczuk. Węgierski sąd aresztował mężczyznę na 30 dni, czyli do 18 września.
– Z uwagi na przedmiot postępowania, w szczególności mając na względzie okoliczności, że podejrzanym, a także pokrzywdzonymi w sprawie są wyłącznie obywatele Polski, w tutejszej jednostce podjęto decyzję o skierowaniu do polskiego ministra sprawiedliwości i prokuratora generalnego wniosku o przejęcie ścigania od strony węgierskiej, co jest uzasadnione interesem polskiego wymiaru sprawiedliwości – powiedziała. Zaznaczyła też, że w polskim śledztwie w tej sprawie we wtorek rozpoczęły się przesłuchania poszkodowanych.

Lublin

Zatrzymany po pięciu latach poszukiwań

47-letni mieszkaniec Lubelszczyzny skazany za przestępstwa seksualne wobec nastolatki został zatrzymany w Warszawie – poinformowała w środę lubelska policja.Mężczyzna został skazany w 2021 roku na 3 lata i 3 miesięcy pozbawienia wolności za przestępstwa seksualne – przemocą doprowadził małoletnią poniżej 15. roku życia do poddania się innej czynności seksualnej oraz groził pokrzywdzonej pozbawieniem życia w przypadku ujawnienia przez nią okoliczności sprawy. Nie stawił się jednak do odbycia zasądzonej kary, opuścił miejsce zamieszkania i ukrywał się przed organami ścigania.

FOT. ADAM JANKOWSKI

Rosja rozumie język siły. Jeśli NATO ćwiczy w Polsce i są to wyraźne, widoczne ćwiczenia z udziałem sojuszników, to jest to bardzo dobry sygnał

TOMASZ SIEMONIAK,
koordynator służb specjalnych

eprasa.pl a1a8f68967

UKRAINA

Grupa przestępcza w otoczeniu Zełenskiego? Służby prowadzą sprawę

oprac. Anna Nagel

Narodowe Biuro Antykorupcyjne Ukrainy (NABU) i Specjalna Prokuratura Antykorupcyjna (SAP) prowadzą operację dotyczącą organizacji przestępczej kierowanej przez obecnego i byłego deputowanego do parlamentu.

„NABU i SAP prowadzą operację specjalną mającą na celu ujawnienie organizacji przestępczej, która działała pod kierownictwem obecnego i byłego deputowanego do parlamentu Ukrainy, z udziałem wysokich rangą urzędników Biura Prezydenta Ukrainy oraz innych osób. Szczegóły wkrótce" – powiadomiły instytucje antykorupcyjne w komunikatorze Telegram.

NABU i SAP ujawniły 10 listopada 2025 roku informacje na temat uczestników rozległego systemu korupcyjnego w branży energetycznej. Pobierali oni od kontrahentów Enerhoatomu, państwowego operatora elektrowni jądrowych, łapówki w wysokości od 10 do 15 proc. wartości kontraktów.

Jednym z głównych podejrzanych w śledztwie jest biznesmen Tymur Mindicz – współwłaściciel studia produkcyjnego Kwartał 95, które zakładał i którym kierował niegdyś prezydent Ukrainy Wołodymyr Zełenski. W obawie przed aresztowaniem w aferze Enerhoatomu Mindicz wyjechał do Izraela; jest prawdopodobnie obywatelem tego kraju.

Wśród podejrzanych w aferze związanej z Enerhoatomem znalazł się także były szef kancelarii Zełenskiego Andrij Jermak. Jermak w listopadzie ubiegłego roku podał się do dymisji w związku ze śledztwem w sprawie korupcji pod kryptonimem „Midas". NABU i SAP przeprowadziły wówczas rewizję w jego mieszkaniu.

Utworzone w 2014 roku NABU zajmuje się zwalczaniem korupcji na najwyższych szczeblach władzy, prowadząc śledztwa wobec urzędników państwowych, polityków i menedżerów państwowych spółek. SAP nadzoruje te postępowania i kieruje akty oskarżenia do sądu.

FOT. IMAGO/TONCI PLAZIBAT/CROPIX

Wśród osób objętych postępowaniem NABU i SAP są ludzie z otoczenia prezydenta

USA

Facebook i Instagram na ławie oskarżonych. Ruszył proces

oprac. Anna Nagel

Amerykański gigant technologiczny Meta Platforms odrzucił zarzuty wysunięte przez 29 stanów USA, jakoby celowo dążył do uzależnienia dzieci od Instagrama i Facebooka w celu zwiększenia zysków – przekazała agencja Reutera.

FOT. GODOFREDO A. VASQUEZ/AFP/EAST NEWS

Olivia Konar trzyma transparent z imionami prawie 400 młodych osób, które rzekomo zmarły w wyniku wpływu mediów społecznościowych

Sprawa jest efektem pozwu zbiorowego złożonego przez stany w 2023 r.

Proces sądowy przeciwko koncernowi miliardera Marka Zuckerberga rozpoczął się we wtorek przed sądem federalnym w Oakland w Kalifornii. Według doniesień medialnych rozstrzygnięcie w tej sprawie może bardzo wpłynąć na funkcjonowanie tych najpopularniejszych sieci społecznościowych na świecie. Stany oskarżają Metę o naruszenie przepisów przez nieprawidłowe gromadzenie i wykorzystywanie danych osobowych dzieci.

Cztery stany przewodzące procesowi – Kalifornia, Kolorado, Kentucky i New Jersey – obwiniają Metę o zaprojektowanie Facebooka i Instagrama w sposób uzależniający młodych użytkowników, co ma nasilać u nich lęki, depresję, a nawet skłaniać do samobójstw. Dodatkowo, zarzuty odnoszą się do wprowadzenia konsumentów w błąd w kwestiach związanych z bezpieczeństwem platform.

Reuters przekazał, że eksperci określili wtorkowy proces jako największy dotąd test prawny dotyczący wpływu sieci społecznościowych na młodzież. Oprócz Mety z tysiącami pozwów ze strony stanów, okręgów szkolnych i osób prywatnych mierzą się obecnie także m.in. należący do ByteDance TikTok, właściciel YouTube'a – Alphabet – oraz właściciel Snapchata – firma Snap.

Podczas wtorkowej rozprawy zastępczyni prokuratora generalnego w Departamencie Sprawiedliwości Kalifornii, Megan O'Neill, powiedziała ławie przysięgłych, że model biznesowy Mety miał na celu „przyciągnąć użytkowników, zatrzymać ich tak długo, jak to możliwe, zbierać ich dane, a następnie ukrywać prawdę przed opinią publiczną", i że działa to szczególnie skutecznie w przypadku dzieci.

– Meta potrzebuje dzieci i musi zapewnić osoby, które się nimi opiekują, że są one bezpieczne – dodała O'Neill.

Z kolei pełnomocnik Mety Paul Schmidt powiedział, że „nie ma wątpliwości", iż niektórzy użytkownicy sieci społecznościowych zmagają się z problemami, jednak badania wykazały brak bezpośredniego związku między korzystaniem z platform przez nastolatków a pogorszeniem się ich samopoczucia.

Schmidt dodał, że Zuckerberg dążył do ulepszania usług, a nie do czynienia ich niebezpiecznymi. – W Mecie nie wierzą, że będą mieli sukces, jeśli ludzie nie będą zadowoleni z ich usług – zaznaczył adwokat.

Proces ma potrwać około sześciu tygodni, a ośmioosobowa ława przysięgłych ma wydać werdykt doradczy. Natomiast ostateczną decyzję w sprawie podejmie sędzia Yvonne Gonzalez Rogers. Jeśli uzna ona firmę Meta za winną, będzie mogła nałożyć kary finansowe oraz nakazać wprowadzenie zmian w funkcjonowaniu Facebooka i Instagrama.

Z dokumentów sądowych wynika, że w przypadku przegranej Meta może zostać zmuszona do zapłaty odszkodowań w wysokości blisko 200 mld dolarów, co stanowiłoby prawie 14 procent całkowitej wartości rynkowej spółki.

INDIE

Dziewięć osób zginęło w pożarze taniego hotelu w Kalkucie

Kazimierz Sikorski

Co najmniej dziewięć osób zginęło, a kilka zostało rannych w pożarze hotelu w indyjskim mieście Kalkuta.

– W pożarze, który wybuchł wczesnym rankiem w środę, zginęło dziewięć osób, w tym dziecko – potwierdził Anuj Sharma, szef straży pożarnej stanu Bengal Zachodni. – Hotel spowił gęsty dym. Ciała niektórych ofiar znaleziono po jakimś czasie w łazienkach – poinformował Sharma.

Do opanowania ognia skierowano kilkanaście zastępów straży pożarnej, a policja i pozostałe służby prowadziły akcję ratunkową. Uratowano dziewięć osób – sześciu mężczyzn, dwie kobiety i dziecko – które przewieziono do szpitala.

– Wstępne ustalenia wskazują, że przyczyną pożaru mogła być eksplozja klimatyzatora w tym hotelu. Niektóre z ofiar to prawdopodobnie obywatele Bangladeszu, którzy przybyli do Kalkuty na leczenie – mówił Santosh Pathak, członek partii rządzącej w stanie Bengal Zachodni.

W chwili wybuchu pożaru w hotelu przebywało 60 gości. Hotel znajduje się w ruchliwej części centrum Kalkuty i słynie z tanich miejsc noclegowych oraz restauracji.

Pożary budynków są w Indiach częstym zjawiskiem ze względu na słabe zabezpieczenie przeciwpożarowe i lekceważenie przepisów bezpieczeństwa.

W poniedziałek w wyniku pożaru hotelu w mieście Tarapith w stanie Bengal Zachodni – znanym ośrodku kultu religijnego – zginęło siedem osób, a kilka zostało rannych.

NIEMCY

Podejrzany o wysadzenie Nord Stream zatrzymany

oprac. Anna Nagel

Obywatel Ukrainy podejrzany w sprawie wysadzenia rosyjskiego gazociągu Nord Stream w 2022 roku został ujęty w środę przez policję w mieście Pula na zachodzie Chorwacji na podstawie Europejskiego Nakazu Aresztowania.

W komunikacie prokuratury federalnej w niemieckim Karlsruhe napisano, że aresztowany, określany jako Wołodymyr Z., jest wyszkolonym nurkiem. Jest podejrzany o spowodowanie eksplozji, sabotaż oraz zniszczenie infrastruktury.

Z. zostanie przetransportowany do Niemiec, gdzie będzie odpowiadać przed Federalnym Trybunałem Konstytucyjnym – przekazano.

Obywatel Ukrainy zatrzymany w środę w Chorwacji to Wołodymyr Żurawlow, którego wydania niemieckiemu wymiarowi sprawiedliwości odmówił polski sąd jesienią 2025 roku.

W październiku 2025 roku Sąd Okręgowy w Warszawie odmówił niemieckim władzom wydania Żurawlowa, a także uchylił środek zapobiegawczy w postaci tymczasowego aresztowania i nakazał jego niezwłoczne zwolnienie.

Mężczyzna był poszukiwany na podstawie Europejskiego Nakazu Aresztowania jako podejrzany w sprawie wysadzenia rosyjskiego gazociągu Nord Stream.

Do eksplozji na gazociągach Nord Stream 1 i Nord Stream 2 doszło we wrześniu 2022 roku w pobliżu duńskiej wyspy Bornholm.

PAP

eprasa.pl a1a8f68967

AKCJA CHARYTATYWNA 0311549463

eprasa.pl a1a8f68967

eprasa.pl a1a8f68967

POD PARAGRAFEM

• **Pamiętajcie o Biggersie** Za kilka dni kolejna rocznca urodzin Earla Derra Biggersa (24 sierpnia 1884 r. – 5 kwietnia 1933 r.), autora powieści detektywistycznych o detektywie chińskiego pochodzenia Charliem Chanie.

PITAWAL PRL

Śmierć w Rszewie, która wcale nie musiała się wydarzyć...

Anna Gronczewska

Jest wrzesień 1972 r. Milicjanci z Łodzi odbierają telefon. Koło Konstantynowa Łódzkiego, w miejscowości Rszew, wydarzył się wypadek samochodowy. Kierowca nie żyje.

Nikt nie przypuszczał, że właśnie tak zacznie się ta historia. Samochód znalazło dwóch uczniów. Zauważyli niebieskiego Fiata 125, jeżdżącego jako taksówka, który stał wbity w brzozę. Miał uszkodzone zderzak i maskę. W środku, na siedzeniu kierowcy, leżał zakrwawiony mężczyzna...

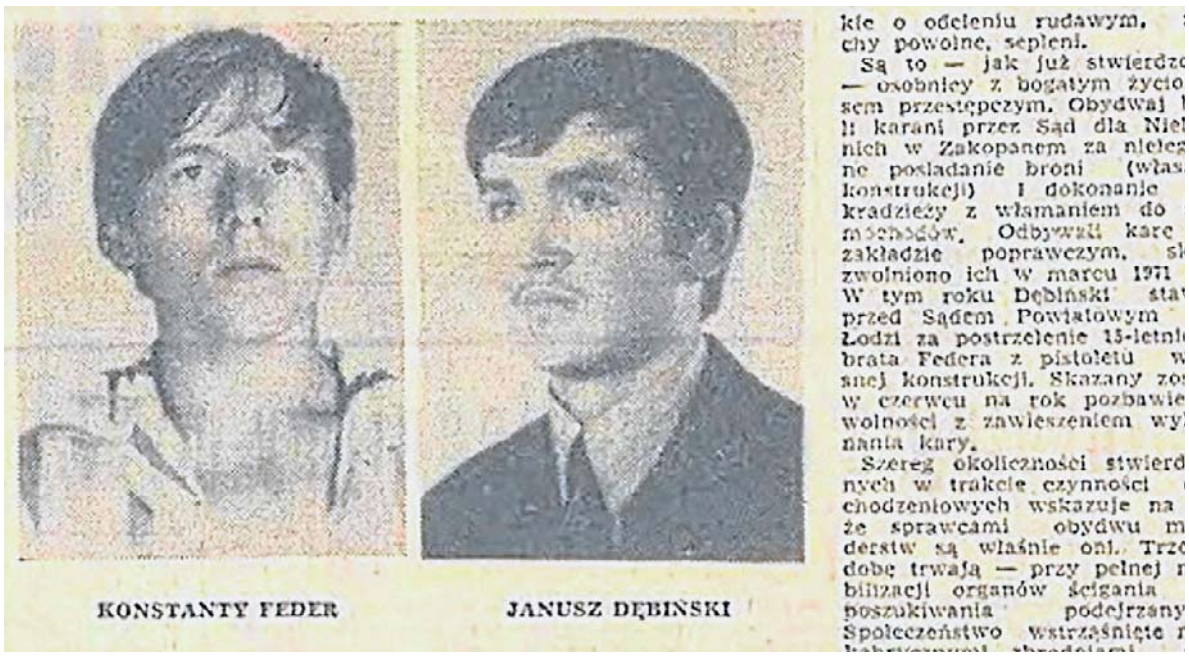
KONSTANTY FEDER JANUSZ DĘBIŃSKI

kie o odcieniu rudawym, chy powolne, sepleni.
Są to — jak już stwierdzo — osobnicy z bogatym życio sem przestępczym. Obydwaj l li karani przez Sąd dla Nie nich w Zakopanem za nieleg ne posiadanie broni (włas konstrukcji) i dokonanie kradzieży z włamaniem do mochodów. Odbywali karę zakładzie poprawczym, sl zwolniono ich w marcu 1971 W tym roku Dębiński sta przed Sądem Powiatowym Łodzi za postrzelenie 15-letni brata Federa z pistoletu w snej konstrukcji. Skazany zo w czerwcu na rok pozbawie wolności z zawieszeniem wy nania kary.
Szereg okoliczności stwierd nych w trakcie czynności chodzeniowych wskazuje na że sprawcami obydwu m derstw są właśnie oni. Trzo dobę trwają — przy pełnej r bilizacji organów ścigania poszukiwania podejrzany Społeczeństwo wstrząśnięte r

Konstanty Feder (po lewej) i Janusz Dębiński (po prawej) na wycinku gazety z informacją o ich poszukiwaniu. Wrzesień 1972 roku

Dwóch podejrzanych

Na miejsce przyjechali milicja i prokurator. Była już noc, gdy przy nogach zwłok mężczyzny znaleziono łuskę od broni małokalibrowej; drugi pocisk leżał za fotelem. Na głowie mężczyzny odkryto duże rany... Nie miano już wątpliwości, że taksówkarz został zastrzelony. Ustalono, że był nim 28-letni mieszkaniec Łodzi, Czesław Pacha, mąż i ojciec dwojga dzieci. Milicjanci z Konstantynowa Łódzkiego szybko wytypowali podejrzanych: 19-letniego Janusza Dębińskiego i 18-letniego Konstantego Federa.

„Mein Kampf"

Konstanty Feder miał dziewięć lat, gdy umarła mu matka. Został z ojcem alkoholikiem i trójką rodzeństwa. Naukę skończył w szóstej klasie szkoły podstawowej. Pracował dorywczo na budowach, przy wykopkach.

Rok starszy Janusz Dębiński pochodził z rozbitej rodziny. Jak podają w książce „Pitaval Łódzki" Jarosław Warzecha i Adam Antczak, uchodził za inteligentnego, ale leniwego ucznia. Ostatnio pracował w zakładach im. Jurczaka.

Milicjanci wkroczyli do mieszkania Federa i Dębińskiego. U Federa znaleźli zakrwawioną, niebieską ortalionową kurtkę typu „szwedka". Rodzina powiedziała, że Konstanty wyszedł z domu z Januszem Dębińskim i od tej pory się nie pojawił. W czasie rewizji u Dębińskiego znaleziono dwie świecie dymne i wycior do broni. W komórce były też kartki ze stemplem „Narodowe Siły Zbrojne" oraz „Nakaz rewizji". Znaleziono też egzemplarz „Mein Kampf".

Byli wcześniej karani

Jeden z kolegów poszukiwanych, do którego dotarli milicjanci, Piotr K., opowiadał, że Janusz Dębiński miał sadystyczne skłonności. Kiedyś zabił łopatą kota, a potem zastrzelił psa. Wiedział, że Dębiński i Feder interesują się bronią. Kiedyś oglądał broń zrobioną przez Dębińskiego. Przypadkowo wystrzeliła i pocisk ugodził w nogę Federa. Chcieli to ukryć, ale się nie udało. Dębiński trafił do aresztu. Był w nim od marca do czerwca 1972 roku.

Janusz Dębiński i Konstanty Feder byli już wcześniej karani. Wiosną 1969 r. pojechali do Zakopanego. Mieli przy sobie broń: Dembiński pistolet Mars, a Feder TT. Ukryli ją pod drewnianym progiem torowiska kolejki na Gubałówkę. Jeszcze tego samego dnia zatrzymano ich. Wrócili do Łodzi. Po roku wrócili do Zakopanego. Broń była w tym miejscu, gdzie ją schowali. Ktoś jednak ich wydał. Trafili do schroniska dla nieletnich.

Strzał padł przy drzwiach

Piotr K. zeznał, że już wiosną Feder i Dębiński namawiali go do zdobycia samochodu. Mieli wziąć z postoju w Łodzi taksówkę i pojechać do Rszewa. Piotr nie chciał z nimi jechać.

Po całym kraju rozesłano za Federem i Dębińskim listy gończe, ukazały się one też w łódzkich gazetach. Publikowano reportaże z poszukiwań przestępców, tym bardziej że obaj dokonali kolejnego morderstwa: w Fabianowie koło Ostrowa Wielkopolskiego...

Około godziny 21, 16 września 1972 roku, funkcjonariusze zapukali do drzwi mieszkania 31-letniego stolarza Jana Barczyńskiego. Mężczyzna już spał, spała też jego 6-letnia córka, a żona karmiła sześciomiesięczne bliźniaki. Stolarz podszedł do drzwi. Jak zeznawała później jego żona, słyszała, że mąż otwiera i zaraz zamyka drzwi. Potem padł strzał. Pobiegła w stronę drzwi. Mąż słaniał się na nogach, obok stał mężczyzna z długą bronią. Zażądał pieniędzy. Ściągnął jej z ręki obrączkę. Po chwili pojawił się drugi mężczyzna. Zabrali jedzenie i ubranie jej męża. Znaleźli też schowane w szafie 2 tysiące złotych.

Dziwni milicjanci

– Mam dobre serce – powiedział jeden z bandytów. Zapytał też, czy mąż ma w domu broń i legitymację partyjną. Pocieszył kobietę, że Janowi Barczyńskiemu nic się nie stało, został tylko postrzelony w ramię. Z zeznań Janiny Barczyńskiej wynika, że mężczyźni mówili do siebie „poruczniku" i „sierżancie". Krzyczeli, że są z NSZ. Potem związali kobietę, a także 6-letnią córkę, i odeszli. Janinie udało się uwolnić z pęt. Kiedy weszła na werandę, zobaczyła martwego męża. Nie było wątpliwości, że zabójstwa dokonali Feder i Dębiński....

Kilka dni po tym zdarzeniu łódzkie gazety mogły pisać o dzielnym wyczynie milicjanta z Wałbrzycha. Morderców rozpoznał w pociągu relacji Jelenia Góra – Opole. Sierżant Karol Frączek siedział z nimi w przedziale. Rozpoznał ich, choć Feder ufarbował włosy, a Dębiński zgolił wąsy.

Chcieli dostać się do RFN-u

Feder na chwilę wyszedł z przedziału. Gdy wrócił, zobaczył stojącego z wyciągniętą bronią sierżanta, który na muszce miał też Dębińskiego. Pociąg zatrzymał się w Jaworzynie Śląskiej. Milicjant wyprowadził ich na peron. Przestępcy zaczęli uciekać. Dzielny sierżant ruszył za nimi. Szarpali się. Feder wstał i wskoczył do przejeżdżającego pociągu. Dębiński wyciągnął pistolet. Na szczęście z pomocą pośpieszyli milicjanci z kolejowego posterunku i obezwładnili Dębińskiego.

Jak donosił „Dziennik Łódzki", Dębiński przyznał się do zabicia stolarza z Fabinowa. Taksówkarza z Łodzi miał zastrzelić Feder. Po tych zabójstwach udali się w stronę granicy z Czechosłowacją. Stamtąd chcieli się dostać do RFN, gdzie mieli kolegę z Konstantynowa. Za zrabowane w Fabianowie pieniądze kupili radio, koce i żywność. Poruszali się z daleka od zabudowań. Spali na polach.

Szukali Fiata 125p

Konstantego Federa złapano po dwóch tygodniach. Głodny poszedł do jednego z gospodarzy we wsi Tarnawa w województwie wrocławskim. Poprosił o coś do jedzenia i picia. Ugoszczono go, a w tym czasie jeden z sąsiadów zawiadomił milicję.

Feder zeznawał, że chcieli zdobyć auto, by pojechać do Czechosłowacji, a stamtąd do RFN lub Włoch. Do Łodzi z Konstantynowa przyjechali tramwajem i poszli na postój. Stały same Warszawy, a oni szukali Fiata 125 p. Znaleźli go na kolejnym postoju. Wsiedli do auta i kazali wieść się do Konstantynowa, przez Rszew.

Byli w Żabiczkach, niedaleko „Chaty wuja Toma", gdy kazali kierowcy zatrzymać się. Dębiński zaczął okładać go rękojeścią pistoletu, a Feder mierzył w głowę ofiary. Kierowca pytał, czy chcą pieniędzy. On je da, niech tylko darują mu życie... Oni zakomunikowali, że potrzebują auta, bo muszą jechać do Lutomierska. Taksówkarz powiedział, że pojedzie z nimi. Dębiński kazał mu jechać przez las. Taksówkarz tłumaczył, że ma mało benzyny. W pewnej chwili próbował uciec. Dębiński wciągnął go do auta i strzelił w głowę. Później zmieniał zeznania. Stwierdził, że taksówkarza i stolarza zabił Feder. Mówił tak, choć wcześniej przestępcy umówili się, że każdy będzie miał na sumieniu jedno morderstwo.

Sąd skazał Janusza Dębińskiego na karę śmierci – wyrok wykonano we wrześniu 1973 roku. Konstanty Feder miał więcej szczęścia. W chwili popełnienia zbrodni nie miał skończonych 18 lat, więc nie mogła być orzeczona wobec niego kara śmierci. Skazano go 25 lat pozbawienia wolności.

eprasa.pl a1a8f68967

PO STRONIE SENIORA

PIENIĄDZE

Świadczenie honorowe z ZUS i KRUS. Takie trzeba spełnić warunki, by dostać specjalną premię za wiek

Jubileusz setnych urodzin to nie tylko wyjątkowe święto, ale także stałe wsparcie finansowe gwarantowane z budżetu państwa. Stulatkowie otrzymują co miesiąc świadczenie honorowe. Wyjaśniamy, na jakich zasadach jest wypłacane

Małgorzata Stempinska

Świadczenie honorowe dla stulatków ma w Polsce ponad 50-letnią historię. Zostało wprowadzone w 1972 roku. Przez wiele lat nie było jednak uregulowane ustawowo i było przyznawane w drodze wyjątku. Jego wysokość zależała od tzw. kwoty bazowej obowiązującej w dniu setnych urodzin. W praktyce oznaczało to, że stulatkowie otrzymywali świadczenia w różnej wysokości, a raz przyznana kwota nie podlegała później waloryzacji.

Od 1 stycznia 2025 roku, po zmianie przepisów, świadczenie honorowe zostało ujednolicone dla wszystkich uprawnionych i wyniosło 6246,13 zł. Następnie od 1 marca 2025 roku, po waloryzacji, jego wysokość wzrosła do 6589,67 zł i obowiązywała do końca lutego 2026 roku. Od 1 marca br. do końca lutego 2027 roku świadczenie honorowe wynosi 6938,92 zł. Wypłaca je Zakład Ubezpieczeń Społecznych i Kasa Rolniczego Ubezpieczenia Społecznego.

FOT. FREEPIK.COM

Od 2025 roku wprowadzono jednolitą kwotę świadczenia dla wszystkich uprawnionych, niezależnie od daty ukończenia 100 lat. Od 1 marca tego roku świadczenie honorowe wynosi 938,92 zł. Wypłaca je Zakład Ubezpieczeń Społecznych i Kasa Rolniczego Ubezpieczenia Społecznego

Takie są zasady świadczenia honorowego z ZUS

Świadczenie honorowe z ZUS jest wypłacane dożywotnio. Przysługuje z urzędu osobom posiadającym obywatelstwo polskie, które ukończyły 100 lat i pobierają świadczenie emerytalno-rentowe. - Osoby, które nie pobierają świadczenia emerytalno-rentowego, aby otrzymać świadczenie honorowe, powinny złożyć wniosek oraz dołączyć dokument potwierdzający datę urodzenia i oświadczenie, że po ukończeniu 16. roku życia przez co najmniej 10 lat miały ośrodek interesów życiowych na terytorium Rzeczypospolitej Polskiej. Wniosek w imieniu stulatka może złożyć również członek jego rodziny - zaznacza Krystyna Michałek, regionalny rzecznik ZUS województwa kujawsko-pomorskiego.

Takie są zasady świadczenia honorowego z KRUS

Świadczenie honorowe otrzymają z KRUS osoby posiadające obywatelstwo polskie, które ukończyły 100 lat życia i które w ostatnim dniu miesiąca poprzedzającego miesiąc ukończenia 100 lat życia mają prawo m. in. do: emerytury lub renty rolniczej bądź rodzicielskiego świadczenia uzupełniającego. Podobnie jak w ZUS, także w KRUS, specjalna premia za wiek jest wypłacana dożywotnio.

Świadczenie honorowe przyznawane jest z urzędu. Osoba uprawniona nie musi składać w tej sprawie żadnego wniosku. Jest jeden wyjątek: osoby, które ukończyły 100 lat życia i nie mają ustalonego prawa do żadnego świadczenia emerytalno-rentowego, aby otrzymać świadczenie honorowe powinny złożyć wniosek do Zakładu Ubezpieczeń Społecznych.

Od kogo pieniądze, gdy świadczenia z ZUS i KRUS

Kto wypłaci świadczenie honorowe, jeśli osoba jest uprawniona do świadczeń z ZUS i z KRUS?

Osobom, którym KRUS wypłaca w zbiegu emeryturę lub rentę rolniczą wraz ze świadczeniem przyznanym przez ZUS, świadczenie honorowe wypłaci KRUS.

Natomiast osobom, którym KRUS wypłaca emeryturę rolniczą, a ZUS emeryturę pracowniczą, świadczenie honorowe wypłaci ZUS. ©℗

WSPARCIE

Dodatek pielęgnacyjny dla seniorów po 75. roku życia. Młodsi również mogą go otrzymać

Małgorzata Stempinska

ZUS i KRUS wypłacają różne dodatki do emerytur i rent. Najpopularniejszy jest dodatek pielęgnacyjny. „Z automatu" przysługuje osobom po 75. roku życia.

- Dodatek pielęgnacyjny przyznawany jest z urzędu osobom, które ukończyły 75 lat życia i pobierają emeryturę lub rentę z tytułu niezdolności do pracy albo inne długoterminowe świadczenie wypłacane przez ZUS z wyjątkiem renty socjalnej i tzw. świadczenia Mama 4 plus. Pieniądze są wypłacane co miesiąc wraz z emeryturą czy rentą - zaznacza Krystyna Michałek, regionalny rzecznik ZUS województwa kujawsko-pomorskiego.

Jak dodaje, dodatek pielęgnacyjny wynosi aktualnie 366,68 zł i jest corocznie waloryzowany. Inwalida wojenny całkowicie niezdolny do pracy i samodzielnej egzystencji otrzymuje dodatek w wysokości 550,02 zł brutto miesięcznie.

Także w KRUS dodatek pielęgnacyjny z tytułu ukończenia 75. roku życia przyznawany jest z urzędu świadczeniobiorcom KRUS. Od 1 marca 2026 roku kwota dodatku wynosi 366,68 zł. Osobom pobierającym rentę rolniczą w części składkowej (prowadzą działalność rolniczą) dodatek nie zostanie przyznany do czasu zaprzestania tej działalności. - Emerytom, którzy równocześnie są uprawnieni do drugiej emerytury z ZUS, dodatki przyznaje i wypłaca Zakład Ubezpieczeń Społecznych - zaznacza Iwona Aderjahn, kierownik Referatu w Wydziale Świadczeń KRUS Oddział w Bydgoszczy.

Dodatek pielęgnacyjny można również otrzymać na swój wniosek przed 75. rokiem życia, jeśli lekarz orzecznik ZUS lub komisja lekarska stwierdzi, że jesteśmy całkowicie niezdolni do pracy oraz do samodzielnej egzystencji. Od 13 kwietnia 2026 roku orzeczenia mogą wydawać również pielęgniarki lub pielęgniarze zatrudnieni w ZUS. Osoby całkowicie niezdolne do pracy oraz do samodzielnej egzystencji, które pobierają z ZUS-u rentę socjalną lub świadczenie Mama 4 plus albo nie pobierają żadnego świadczenia długoterminowego, mogą ubiegać się o zasiłek pielęgnacyjny w urzędzie gminy lub ośrodku pomocy społecznej.

W KRUS dodatek pielęgnacyjny przysługuje osobom, które nie ukończyły 75 lat, ale są niezdolne do samodzielnej egzystencji na podstawie orzeczenia Lekarza Rzeczoznawcy KRUS lub Komisji Lekarskiej Kasy. Wysokość dodatku jest taka sama. Osobom niezdolnym do samodzielnej egzystencji, które ukończyły 75 lat, przysługuje tylko jeden dodatek. ©℗

eprasa.pl a1a8f68967

DROBNE

Nieruchomości

MIESZKANIA - SPRZEDAM

BIAŁYSTOK, Antoniukowska 38m^2, parter, po remoncie, 697-242-247

Handlowe

KOLEKCJONERSTWO, SZTUKA

MONETY i banknoty całego świata, również wycofane z obiegu państw UE, monety PRL; biżuterię, złom złota, srebra. Kupujemy! Sprzedajesz monetę jako złom -przynieś do nas, może być cenna! Sklep Numizmatyczny "Suweren" B-stok, Legionowa 9/1 lok.135.

Usługi

INSTALACYJNE

ELEKTRYK -awarie, instalacje elektryczne, uprawnienia 608-461-419

HYDRAULIK -solidnie, tel. 668-18-36-66

Różne

ANTYKWARIAT naukowy. Skup księgozbiorów. 506-105-002

ZŁOM kupię, wywiozę. 508-127-829, 85/653-79-24

AUTOREKLAMA

ibo TWOJE DOMOWE BIURO OGŁOSZEŃ

Ogłoszenia drobne w Twojej gazecie przez Internetowe Biuro Ogłoszeń. **Bez wychodzenia z domu.**

ibo.polskapress.pl

REKLAMA 0011570443

OBWIESZCZENIE STAROSTY SEJNEŃSKIEGO

Na podstawie art. 11f ust. 3 i 4 ustawy z dnia 10 kwietnia 2003 r. o szczególnych zasadach przygotowania i realizacji inwestycji w zakresie dróg publicznych (jedn. tekst: Dz.U. z 2024 r., poz. 311) oraz art. 49 ustawy z dnia 14 czerwca 1960 r. - Kodeks postępowania administracyjnego (jedn. tekst: Dz.U. z 2025 r., poz. 1691) zawiadamiam, iż **Starosta Sejneński** dnia **19 sierpnia 2026 r. wydał** na wniosek Wójta Gminy Puńsk **decyzję Nr 2/2026** o zezwoleniu na realizację inwestycji drogowej polegającej na przebudowie i rozbudowie drogi gminnej Nr 101711B Wiłkopedzie-Skarkiszki.

Zamierzenie inwestycyjne jest zlokalizowane na działkach ozn. nr geod.: **60/1**, **60/5 i 60/6** *(z podziału 60/4)*, **19/3** *(z podziału 19/2)*, **50/8, 18/1** *(z podziału 18)*, **17/5** *(z podziału 17/2)*, **59/1** *(z podziału 59)*, **17/3** *(z podziału 17/1)*, **41/3** *(z podziału 41)*, **52/1** *(z podziału 52)*, **42/6** *(z podziału 42)*, **53/1** *(z podziału 53)*, **54/1** *(z podziału 54)*, **55/1** *(z podziału 55)*, **56/1** *(z podziału 56)*, **57/1** *(z podziału 57)*, **58/1** *(z podziału 58)*, **72/1 i 72/2** *(z podziału 72)*, **71/1** *(z podziału 71)*, **73/1** *(z podziału 73)*, **74/1** *(z podziału 74)*, **66/3** *(z podziału 66/2)*, **75/1** *(z podziału 75)*, **76/1 i 76/2** *(z podziału 76)*, **77/1 i 77/2** *(z podziału 77)* obręb Skarkiszki, jednostka ewidencyjna Puńsk 200904_2.0020.

oraz na części działki, z której korzystanie będzie ograniczone - czasowe zajęcie: działka ozn. nr geod. **8** obręb Skarkiszki, jednostka ewidencyjna Puńsk 200904_2.0020.

Decyzja o zezwoleniu na realizację inwestycji drogowej zatwierdza również podział nieruchomości na potrzeby ww. inwestycji.

Na podstawie art. 17 ust. 1 ustawy z dnia 10 kwietnia 2003 r. o szczególnych zasadach przygotowania i realizacji inwestycji w zakresie dróg publicznych na wniosek Wójta Gminy Puńsk, niniejszej decyzji został nadany rygor natychmiastowej wykonalności.

Zgodnie z art. 18 ust. 1e pkt 1 ustawy o szczególnych zasadach przygotowania i realizacji inwestycji w zakresie dróg publicznych w przypadku, w którym dotychczasowy właściciel lub użytkownik wieczysty nieruchomości objętej decyzją o zezwoleniu na realizację inwestycji drogowej odpowiednio wyda tę nieruchomość lub wyda nieruchomość i opróżni lokal oraz inne pomieszczenia niezwłocznie, lecz nie później niż w terminie 30 dni od dnia doręczenia zawiadomienia o wydaniu decyzji, o której mowa w art. 17, wysokość odszkodowania powiększa się o kwotę równą 5% wartości nieruchomości lub wartości prawa użytkowania wieczystego.

Strony mogą zapoznać się z treścią ww. decyzji Starosty Sejneńskiego w Wydziale Architektury i Budownictwa Starostwa Powiatowego w Sejnach, 16-500 Sejny, ul. 1 Maja 1, pokój 2, w godz. 7:30 – 15:30.

Od wyżej wymienionej decyzji służy stronie prawo wniesienia odwołania do Wojewody Podlaskiego za pośrednictwem Starosty Sejneńskiego w terminie 14 dni od dnia jej doręczenia.

Doręczenie uważa się za dokonane po upływie 14 dni od dnia publicznego ogłoszenia, tj. ukazania się obwieszczenia o wydaniu ww. decyzji Starosty Sejneńskiego, zgodnie z art. 49 Kodeksu postępowania administracyjnego.

Zgodnie z art. 127a § 1 i 2 Kodeksu postępowania administracyjnego *przed upływem terminu do wniesienia odwołania strona może zrzec się prawa do wniesienia odwołania wobec organu administracji publicznej, który wydał decyzję. Z dniem doręczenia organowi administracji publicznej oświadczenia o zrzeczeniu się prawa do wniesienia odwołania przez ostatnią ze stron postępowania, decyzja staje się ostateczna i prawomocna.*

Dzień publicznego ogłoszenia:

1. W Biuletynie Informacji Publicznej Powiatu Sejneńskiego i Gminy Puńsk, na tablicy ogłoszeń Starostwa Powiatowego w Sejnach i Urzędu Gminy Puńsk – 19.08.2026 r.
2. W prasie lokalnej, tj. „Gazecie Współczesnej" i „Kurierze Porannym" – 20.08.2026 r.

REKLAMA 0011570379

OGŁOSZENIE WÓJTA GMINY PŁASKA

z dnia 20 sierpnia 2026 r.

o rozpoczęciu konsultacji społecznych dotyczących projektu miejscowego planu zagospodarowania przestrzennego Gminy Płaska dla 8 obszarów w miejscowości Mołowiste (bis)

Na podstawie art. 17 pkt 11 ustawy z dnia 27 marca 2003 r. o planowaniu i zagospodarowaniu przestrzennym (Dz. U. z 2026 r. poz. 538 ze zm.) informuję o rozpoczęciu konsultacji społecznych dotyczących projektu miejscowego planu zagospodarowania przestrzennego Gminy Płaska dla 20 obszarów w miejscowości Płaska, sporządzanego na podstawie uchwały nr IX/80/25 Rady Gminy Płaska z dnia 17 lutego 2025 r.

Konsultacje społeczne będą prowadzone w terminie od 20 sierpnia do 17 września 2026 r. i obejmą:

1) zbieranie uwag do projektu planu w terminie **od 20 sierpnia do 17 września 2026 r.**;
2) zbieranie uwag i wniosków do prognozy oddziaływania na środowisko w terminie **od 20 sierpnia do 17 września 2026 r.;**
3) spotkanie otwarte, które odbędzie się **31 sierpnia 2026 r**. (poniedziałek) **o godz. 16.00** w Gminnym Ośrodku Kultury, ul. Generała Ignacego Prądzyńskiego 45;
4) dyżur projektanta, który odbędzie się **7 września 2026 r.** (poniedziałek) **w godz. 16.00-18.00** w Gminnym Ośrodku Kultury, ul. Generała Ignacego Prądzyńskiego 45.

Projekt planu miejscowego został udostępniony w siedzibie Urzędu Gminy Płaska, Pokój Nr 01, w godzinach pracy Urzędu, oraz na stronie internetowej Biuletynu Informacji Publicznej pod adresem https://bip-ugplaska.podlaskie.eu/plany-programy-zamierzenia/rejestr-urbanistyczny/projekty-aktow-planowania-przestrzennego/ .

Uwagi do projektu planu miejscowego należy składać do Wójta Gminy Płaska:

1) w formie papierowej, ul. Generała Ignacego Prądzyńskiego 53, 16-326 Płaska, bądź drogą pocztową na adres: Urząd Gminy Płaska, ul. Generała Ignacego Prądzyńskiego 53, 16-326 Płaska;
2) w formie elektronicznej za pomocą środków komunikacji elektronicznej poprzez pocztę elektroniczną na adres: plaska@home.pl, poprzez e-Doręczenia – AE:PL-41359-92976-TDBSE-27, lub za pomocą platformy ePUAP – skrytka 2001062/SkrytkaESP, bez konieczności opatrywania ich bezpiecznym podpisem elektronicznym.

Uwaga musi zawierać dane wnioskodawcy tj. imię i nazwisko lub nazwę, adres zamieszkania albo siedziby, adres poczty elektronicznej (o ile taki posiada), a także wskazanie nieruchomości, której wnioskodawca jest właścicielem lub użytkownikiem wieczystym, której uwaga dotyczy tj. adres lub numer działki i obrębu ewidencyjnego. Można również podać adres do korespondencji lub numer telefonu.

Uwagi należy składać na formularzu pisma dotyczącego aktu planowania przestrzennego, którego wzór dostępny jest na stronie Biuletynu Informacji Publicznej, w zakładce Druki, formularze / Budownictwo, Drogi - https://bip-ugplaska.podlaskie.eu/druki--formularze/budownictwo--drogi/ .

Organem właściwym do rozpatrzenia uwag jest Wójt Gminy Płaska.

Wójt Gminy Płaska
Michał Piotr Skubis

REKLAMA 0011570388

OGŁOSZENIE WÓJTA GMINY PŁASKA

z dnia 19 sierpnia 2026 r.

o rozpoczęciu konsultacji społecznych dotyczących projektu miejscowego planu zagospodarowania przestrzennego Gminy Płaska dla 20 obszarów w miejscowości Płaska

Na podstawie art. 17 pkt 11 ustawy z dnia 27 marca 2003 r. o planowaniu i zagospodarowaniu przestrzennym (Dz. U. z 2026 r. poz. 538 ze zm.) informuję o rozpoczęciu konsultacji społecznych dotyczących projektu miejscowego planu zagospodarowania przestrzennego Gminy Płaska dla 20 obszarów w miejscowości Płaska, sporządzanego na podstawie uchwały nr IX/81/25 Rady Gminy Płaska z dnia 17 lutego 2025 r.

Konsultacje społeczne będą prowadzone w terminie od 20 sierpnia do 17 września 2026 r. i obejmą:

1) zbieranie uwag do projektu planu w terminie **od 20 sierpnia do 16 września 2026 r.**;
2) zbieranie uwag i wniosków do prognozy oddziaływania na środowisko w terminie **od 20 sierpnia do 17 września 2026 r.;**
3) spotkanie otwarte, które odbędzie się **31 sierpnia 2026 r.** (poniedziałek) **o godz. 16.00** w Gminnym Ośrodku Kultury, ul. Generała Ignacego Prądzyńskiego 45;
4) dyżur projektanta, który odbędzie się **7 września 2026 r.** (poniedziałek) **w godz. 16.00-18.00** w Gminnym Ośrodku Kultury, ul. Generała Ignacego Prądzyńskiego 45.

Projekt planu miejscowego został udostępniony w siedzibie Urzędu Gminy Płaska, Pokój Nr 01, w godzinach pracy Urzędu, oraz na stronie internetowej Biuletynu Informacji Publicznej pod adresem https://bip-ugplaska.podlaskie.eu/plany-programy-zamierzenia/rejestr-urbanistyczny/projekty-aktow-planowania-przestrzennego/ .

Uwagi do projektu planu miejscowego należy składać do Wójta Gminy Płaska:

1) w formie papierowej, ul. Generała Ignacego Prądzyńskiego 53, 16-326 Płaska, bądź drogą pocztową na adres: Urząd Gminy Płaska, ul. Generała Ignacego Prądzyńskiego 53, 16-326 Płaska;
2) w formie elektronicznej za pomocą środków komunikacji elektronicznej poprzez pocztę elektroniczną na adres: plaska@home.pl, poprzez e-Doręczenia - AE:PL-41359-92976-TDBSE-27, lub za pomocą platformy ePUAP - skrytka 2001062/SkrytkaESP, bez konieczności opatrywania ich bezpiecznym podpisem elektronicznym.

Uwaga musi zawierać dane wnioskodawcy tj. imię i nazwisko lub nazwę, adres zamieszkania albo siedziby, adres poczty elektronicznej (o ile taki posiada), a także wskazanie nieruchomości, której wnioskodawca jest właścicielem lub użytkownikiem wieczystym, której uwaga dotyczy tj. adres lub numer działki i obrębu ewidencyjnego. Można również podać adres do korespondencji lub numer telefonu.

Uwagi należy składać na formularzu pisma dotyczącego aktu planowania przestrzennego, którego wzór dostępny jest na stronie Biuletynu Informacji Publicznej, w zakładce Druki, formularze / Budownictwo, Drogi - https://bip-ugplaska.podlaskie.eu/druki--formularze/budownictwo--drogi/ .

Organem właściwym do rozpatrzenia uwag jest Wójt Gminy Płaska.

Wójt Gminy Płaska
Michał Piotr Skubis

0011569743

Nie umiera ten, kto żyje w pamięci.

Z żalem zawiadamiamy, że 16 sierpnia 2026 roku odszedł

ŚP

Jan Janusz Kurłowicz

żył lat 91

Lekarz onkolog, wieloletni pracownik Szpitala Onkologicznego przy ul. Ogrodowej w Białymstoku. Z troską i oddaniem służył swoim Pacjentom. Wspaniały Syn, Brat i Wujek.

Wystawienie odbędzie się 21 sierpnia od 12:00 do 13:15 w kaplicy Domu Pogrzebowego, ul. Raginisa 8.

Msza Święta Żałobna o godzinie 13:30 w kościele na cmentarzu Farnym. Po Mszy trumna z Ciałem zostanie złożona do grobu rodzinnego.

O czym zawiadania pogrążona w smutku
Rodzina

REKLAMA 0011569722

OGŁOSZENIE

o przystąpieniu do opracowania miejscowego planu zagospodarowania przestrzennego miasta Wysokie Mazowieckie dla terenu cmentarza parafialnego wraz z otoczeniem

wraz z uzasadnieniem i prognozą oddziaływania na środowisko

Na podstawie art. 17 pkt 1 ustawy z dnia 27 marca 2003 r. o planowaniu i zagospodarowaniu przestrzennym (t.j. Dz.U. 2026 poz. 538 ze zm.) oraz art. 39, art. 46 i art. 54 ustawy z dnia 3 października 2008 r. o udostępnianiu informacji o środowisku i jego ochronie, udziale społeczeństwa w ochronie środowiska oraz o ocenach oddziaływania na środowisko (t.j. Dz.U. 2026 poz. 670 ze zm.)

zawiadamiam

o podjęciu przez Radę Miasta Wysokie Mazowieckie uchwały Nr XXVI/133/2026 z dnia 25 czerwca 2026 r. w sprawie **przystąpienia do sporządzenia miejscowego planu zagospodarowania przestrzennego miasta Wysokie Mazowieckie dla terenu cmentarza parafialnego wraz z otoczeniem** wraz z uzasadnieniem i prognozą oddziaływania na środowisko w granicach określonych na załączniku graficznym do uchwały. Uchwała o przystąpieniu do sporządzenia miejscowego planu zagospodarowania przestrzennego miasta Wysokie Mazowieckie dla terenu cmentarza parafialnego wraz z otoczeniem, dostępna jest na tablicy ogłoszeń Urzędu Miasta Wysokie Mazowieckie oraz na stronie internetowej: https://bip-umwysokiemaz.wrotapodlasia.pl/.

Zainteresowani mogą składać wnioski dotyczące ww. planu miejscowego oraz prognozy oddziaływania na środowisko.

Wnioski dotyczące planu miejscowego należy składać za pomocą formularza dotyczącego aktu planowania przestrzennego na piśmie utrwalonym w postaci papierowej lub elektronicznej **do dnia 11 września 2026 r.** w Urzędzie Miasta Wysokie Mazowieckie, ulica Ludowa 15, 18-200 Wysokie Mazowieckie, lub w formie elektronicznej poprzez doręczenia elektroniczne (AE:PL-19571-16295-BGCFJ-22) lub na adres: sekretariat@wysokiemazowieckie.pl bez konieczności opatrywania ich kwalifikowanym podpisem elektronicznym. Zgodnie z art. 8g ust. 2 ustawy z dnia 27 marca 2003 r. o planowaniu i zagospodarowaniu przestrzennym (t.j. Dz.U. 2026 poz. 538 ze zm.) składający wniosek do projektu planu miejscowego podaje swoje imię i nazwisko albo nazwę oraz adres zamieszkania albo siedziby oraz adres poczty elektronicznej, o ile taki posiada, a także wskazuje, czy jest właścicielem lub użytkownikiem wieczystym nieruchomości objętej wnioskiem oraz może podać dodatkowe dane do kontaktu, takie jak adres do korespondencji lub numer telefonu.

Wzór formularza, na którym należy złożyć wniosek dotyczący planu miejscowego, dostępny jest w Urzędzie Miasta Wysokie Mazowieckie, ulica Ludowa 15, 18-200 Wysokie Mazowieckie, oraz jest udostępniony przez Ministra właściwego do spraw budownictwa, planowania i zagospodarowania przestrzennego oraz mieszkalnictwa na stronie internetowej pod linkiem: https://www.gov.pl/web/rozwoj-technologia/formularz-pisma-dotyczacego-aktu-planowania-przestrzennego.

Wnioski dotyczące prognozy oddziaływania na środowisko należy wnosić w Urzędzie Miasta Wysokie Mazowieckie, ulica Ludowa 15, 18-200 Wysokie Mazowieckie, w formie pisemnej, ustnie do protokołu lub za pomocą środków komunikacji elektronicznej poprzez doręczenia elektroniczne (AE:PL-19571-16295-BGCFJ-22) lub na adres: sekretariat@wysokiemazowieckie.pl bez konieczności opatrywania ich kwalifikowanym podpisem elektronicznym, w terminie **do dnia 11 września 2026 r.** Wniosek powinien zawierać nazwisko, imię i adres wnioskodawcy, przedmiot wniosku oraz oznaczenie nieruchomości, której dotyczy (załącznik graficzny – mapa ewidencyjna, numer ewidencyjny działki).

Informuję, że szczegółowa klauzula informacyjna dotycząca przetwarzania danych osobowych znajduje się na stronie https://bip-umwysokiemaz.wrotapodlasia.pl/. Ponadto, w związku z art. 13 ust. 1 i 2 Rozporządzenia Parlamentu Europejskiego i Rady (UE) 2016/679 z dnia 27 kwietnia 2016 r. informuję o ograniczeniu, o którym mowa w art. 8a ust. 1 ustawy z dnia 27 marca 2003 r. o planowaniu i zagospodarowaniu przestrzennym (t.j. *Dz.U. 2026 poz. 538 ze zm.*).

Burmistrz Miasta Wysokie Mazowieckie
Jarosław Siekierko

eprasa.pl a1a8f68967

PROGRAMOWO

G. 14:00

Splątane losy

TVP 1

Münevver spełnia z radością życzenie Mine i daje zgodę na wyjścia wnuczki. Dziewczynka nie zwleka i natychmiast rusza z Suzan zwiedzić najbliższą okolicę. Wnuczka starszej damy w ten sposób poznaje sąsiadów. Jej urocza natura ujmuje ludzi i z wyprawy wraca z uroczym prezentem. Pinar natomiast, która również darzy małą ogromną sympatią, zabiera ją do kawiarni Deniza. Burak nie chce się poddać. Wymyśla więc grę, której celem jest zbliżyć się do Yasemin i przebić się przez mury nieufności. Ayfer publicznie kłóci się z Leman.

G. 16:00

Dziedzictwo

TVP 1

Nana unika rozmowy z Poyrazem. W tym samym czasie Mert prosi ją o pomoc w wyznaniu uczuć Nazli. Poyraz otrzymuje intratną, ale niebezpieczną propozycję udziału w nielegalnych walkach w klatce. Aynur idzie na kolację z Kivancem. Zazdrosny Sinan zabiera Ezgi w to samo miejsce. Gdy Kivanc musi pilnie wracać, Sinan namawia Aynur, by pozwoliła odwieźć się. Poyraz przypadkiem słyszy rozmowę Nany z Mertem. Podejrzewa, że w życiu Nany ktoś się pojawił.

G. 17:35

Gruby

TVP Kultura

Bohaterami filmowej opowieści są uczniowie siódmej klasy, rozpoczynający właśnie naukę w nowo otwartej szkole w małym miasteczku na ziemiach odzyskanych, tuż po zakończeniu wojny. Do urokliwego zakątka przybywa rodzina Łazanków. Maciek z miejsca otrzymuje od kolegów przezwisko Gruby, stając się obiektem dość niewybrednych żartów ze strony rówieśników. Stopniowo zdobywa jednak ich sympatię i szacunek, a szczególnie zaprzyjaźnia się z Piotrkiem i Kowalem. Trzej chłopcy oraz ich powiernik, stary woźny szkolny Józef, wplątują się w niezwykłą i dość tajemniczą historię. Serial „Gruby" został zrealizowany na podstawie powieści Aleksandra Minkowskiego pt. „Gruby", wyróżniony nagrodą Ministra Oświaty i Wychowania w kategorii filmów dla dzieci starszych na III Ogólnopolskim Festiwalu Filmów dla Dzieci i Młodzieży w Poznaniu.

G. 18:15

Vera

Ale Kino+ HD

Vera Stanhope to niezawodna detektyw, która skradła serca nie tylko Brytyjczyków, ale i fanów na całym świecie. Oficer policji w wydziale kryminalnym małego miasteczka w hrabstwie Northumberland to zmora przestępców. Praca jest dla niej wszystkim. Dzięki zaangażowaniu i determinacji udaje się jej rozwikłać wszystkie, nawet te z pozoru nierozwiązywalne, zagadki kryminalne.

G. 20:15

NA WSPÓLNEJ

TVN

Igor zostaje sam z córką i czeka aż dotrze do niej, że potrzebuje odwyku. Julka wciąż kłamie, że wzięła mefedron zaledwie kilka razy i nie jest uzależniona. Gdy ją dociska – dowiaduje się, że pierwszy raz narkotyki dał jej Leon. Wściekły zostawia córkę z Ewą i z żądzą mordu dopada chłopaka! Weronika ma dla Eweliny kontakt do świetnego terapeuty od zaburzeń depresyjnych. Lew uważa, że nie powinni się wtrącać, ale mówi Kalskiemu o propozycji pomocy jego żonie. Greg reaguje bardzo ostro. W domu znowu zamienia się w kata... Juliusz umawia się na spacer z Krystyną, której zepsuł wczorajszą randkę z nowym znajomym. Jednak Agier się nie pojawia. Zatrzymał ją właśnie Jan, który zaskoczył ją kwiatami i wyjaśnieniami. Juliusz dowiaduje się, że wybaczyła mężczyźnie i co najgorsze – wyraźnie lubi jego towarzystwo!

G. 17:20

Panna młoda

TVP 2

Engin zaprasza wszystkich: Nusreta, Beyzę, Cihana oraz Hancer, aby w ich obecności odczytać kontrowersyjny testament siostry. Beyza na długo przed spotkaniem zaczyna się bać. Nic dziwnego – wszak to właśnie ona zamordowała Yasemin i nie ma pewności, czy zatarła wszystkie ślady. W tym czasie Derya knuje z Yoncą kolejny plan, którego cel jest prosty: zdobyć sporą sumkę. Yonca ma inny cel: chce odzyskać syna. Ojciec Sinem dowiaduje się prawdy o Melihu.

G. 18:25

Akacjowa 38

TVP 1

Wszyscy martwią się chorobą Moisesa. Lucia postanawia naprawić okna na poddaszu, co nie podoba się don Felipe. Arturo robi słabe postępy i jest już skłonny skorzystać z pomocy specjalisty. Flora jest bardzo szczęśliwa, choć El Peña nie spieszy się, by się z nią zaręczyć. Antonio stara się usprawnić swój wynalazek i zdążyć dostarczyć projekt na konkurs. Jednak don Ramon upiera się, że syn musi odbywać spotkania z klientami. Silvia martwi się, że jej oprawca, Blasco, może wyjść z więzienia.

eprasa.pl a1a8f68967

KRZYŻÓWKA NR 128

Poziomo:
1) osobliwa osoba, ekscentryk,
6) w przybliżeniu wynosi 3,14,
10) czasem wyciągana na zgodę,
11) boczne w samochodzie,
12) najlepszy gatunek soli kuchennej,
13) gorący odprysk z ogniska,
15) stolica i największe miasto Wenezueli,
19) niezłe z niego ziółko,
23) Święty Krzysztof dla kierowców,
25) wyrób z przyprawionego mięsa, zwykle wędzony i peklowany,
26) ryba ciepłych mórz, kulbin,
27) serial telewizyjny z rolą Joanny Brodzik,
28) drążek akrobaty cyrkowego,
32) przepływa przez Witebsk,
35) „… z Bullerbyn”, książka Astrid Lindgren,
36) prawy dopływ Wisły,
37) duża, pękata butla na wino,
38) rozległy, płaski lub lekko falisty obszar,
39) szerokie u kulturysty,
40) francuski napój alkoholowy,
41) hebanowiec wschodni, śliwodaktyl.

Pionowo:
2) oddana przez uczciwego znalazcę,
3) drzewo z rodziny wierzbowatych,
4) stadium rozwojowe owada,
5) więcej niż dwie kopy,
6) magmowa skała wylewna używana jako materiał drogowy,
7) ryba podobna do karpia,
8) część twarzy poniżej ust,
9) ostra marynata warzywna,
14) rozwarty lub prosty w trójkącie,
15) nelson wykonany na macie,
16) ... prawny w firmie,
17) kraj w Ameryce Południowej z Santiago,
18) niechciana poczta internetowa,
19) karzeł, opiekun kopalni,
20) poboczna linia rodu,
21) międzynarodowa impreza w Poznaniu,
22) jadowity wąż, okularnik,
24) rodzina mająca wspólnego przodka,
29) rozstanie z bliską osobą,
30) pasmo górskie z Trzema Koronami,
31) spotkanie zuchów lub harcerzy,
32) kolor w kartach, karo,
33) element każdego przedpokoju,
34) pluskwiak suwający się po powierzchni wody.

AUTOPROMOCJA 0210987265
Twoja gazeta w prenumeracie z Tele Magazynem
✆ 85 875 07 30

ROZWIĄZANIE NR 127

G	Ł	O	S	■	T	■	K	■	C	A	D	Y	K	■	Z	■	K
■	O	■	Z	Ł	Y	D	U	C	H	■	R	■	A	W	I	Z	O
O	W	A	L	■	R	■	Ż	■	A	W	A	N	S	■	M	■	M
■	I	■	A	R	S	E	N	A	Ł	■	Ż	■	K	■	N	■	B
O	S	T	K	A	■	■	I	■	T	L	E	N	■	G	A	Z	A
■	K	■	■	S	U	B	A	R	U	■	T	■	A	■	K	■	J
K	O	B	U	Z	■	Ó	■	■	R	■	K	■	N	E	R	O	N
U	■	A	■	K	A	R	A	W	A	N	I	N	G	■	E	■	E
B	U	R	K	A	■							■	O	D	W	A	R
E	■	O	■	■	Ś							■	R	■	■	N	■
K	O	N	T	U	R							Ł	A	B	Ę	D	Ż
■	B	■	R	■	O							A	■	E	■	R	■
Z	A	R	Z	Ą	D							W	A	R	K	O	T
■	M	■	O	■	E							K	■	E	■	N	■
M	A	R	S	■	K	O	M	P	A	N	I	A	■	K	R	Y	L

KRZYŻÓWKA PANORAMICZNA

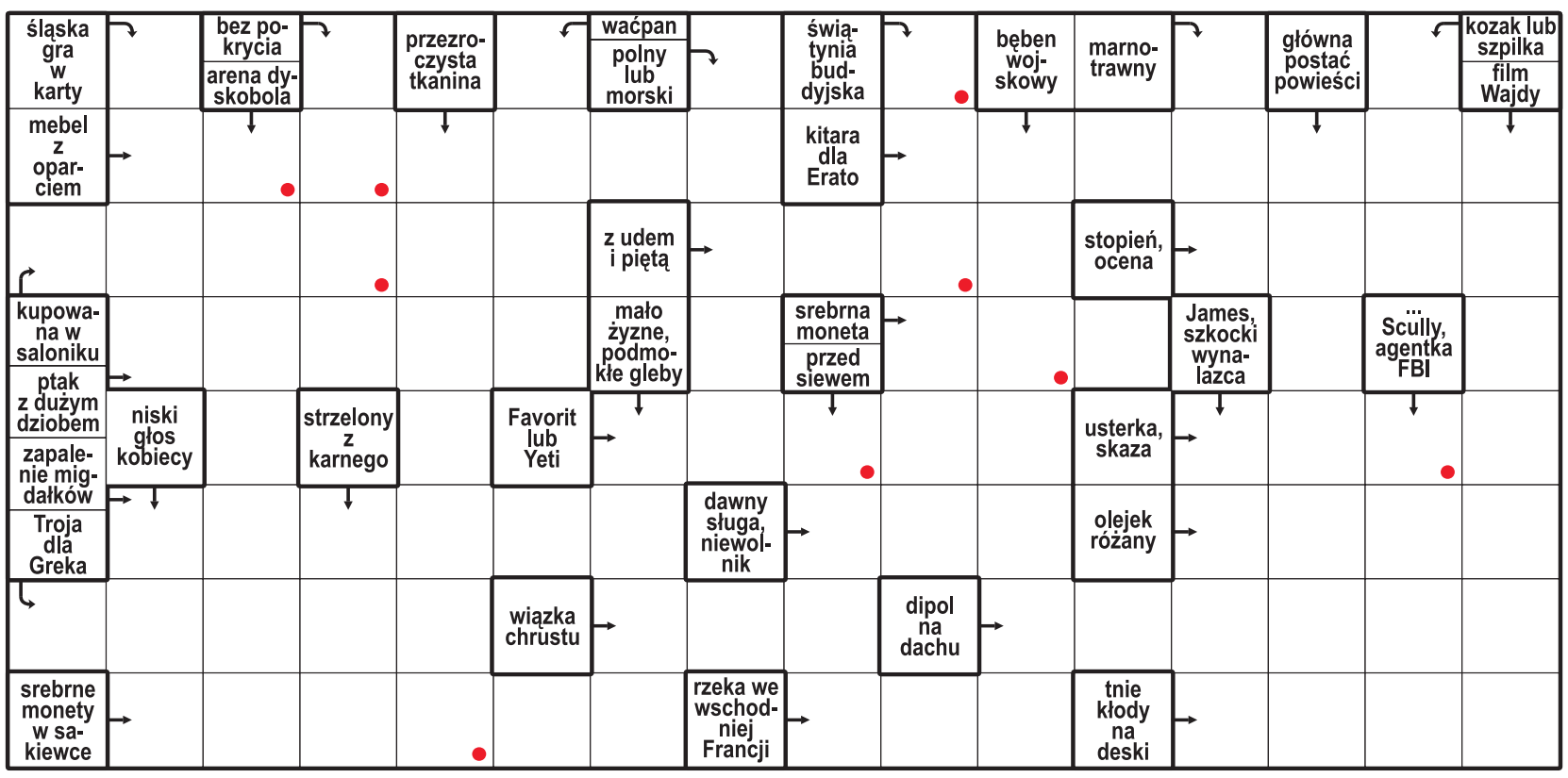

Litery z pól oznaczonych kropką, czytane rzędami, utworzą rozwiązanie.

ROZWIĄZANIE: PRZEGRODA.

HOROSKOP

Wodnik (20.01 - 18.02)
Działaj odważnie, lecz nie spiesz się z decyzjami. Horoskop dzienny mówi, że cierpliwość przyniesie sukces.

Ryby (19.02 - 20.03)
Spokojny dzień sprzyja finansom i relacjom. Horoskop na dziś to wskazówka, by zaufać intuicji.

Baran (21.03 - 19.04)
Nowa wiadomość odmieni Twoje plany. Horoskop dzienny na czwartek radzi słuchać innych ludzi.

Byk (20.04 - 20.05)
Poświęć więcej czasu bliskim. Horoskop dzienny wróży, że szczera rozmowa pozwoli Ci odzyskać spokój.

Bliźnięta (21.05 - 21.06)
Twoja energia przyciągnie uwagę innych. Horoskop na dziś podpowiada, by wykorzystać ją rozsądnie.

Rak (22.06 - 22.07)
Skup się na jednym zadaniu. Horoskop dzienny na czwartek wróży, że konsekwencja pomoże Ci osiągnąć cel.

Lew (23.07 - 22.08)
Nie odkładaj trudnej rozmowy na później. Horoskop dzienny zapowiada, że szczerość oczyści atmosferę.

Panna (23.08 - 22.09)
Przeczucie podpowie Ci właściwe rozwiązanie. Horoskop na dziś sugeruje nie ignorować intuicji.

Waga (23.09 - 22.10)
Czeka Cię inspirujące spotkanie lub wiadomość. Horoskop dzienny na czwartek radzi wyjść poza rutynę.

Skorpion (23.10 - 21.11)
Twoja pracowitość zacznie przynosić efekty.Horoskop dzienny podpowiada, by odważnie pójść za ciosem.

Strzelec (22.11 - 21.12)
Postaw na kreatywność. Horoskop na dziś mówi, że nietypowy pomysł okaże się rozwiązaniem problemu.

Koziorożec (22.12 - 19.01)
Zadbaj o własne potrzeby. Horoskop dzienny na czwartek wróży, że wieczorem poczujesz ulgę.

eprasa.pl a1a8f68967

PIŁKA NOŻNA

Najpopularniejszym rezultatem 2. kolejki było 2:3

KS II Wasilków nie oddał pierwszego miejsca w klasie okręgowej, wygrywając aż 4:0 z Rudnią Zabłudów, która pozostała na dnie tabeli. W 2. kolejce najpopularniejszym wynikiem było 2:3, bo takim rezultatem zakończyły się aż trzy spotkania.

Wojciech Konończuk

O wyniku starcia Wasilkowian z Rudnią zadecydowały końcówka pierwszej i początek drugiej połowy, kiedy goście stracili aż trzy gole. Kibice z Wasilkowa mają powody do satysfakcji, bo rezerwy ich klubu są liderem okręgówki, a pierwszy zespół prowadzi w IV lidze. Z kolei zespół z Zabłudowa może mówić o falstarcie, bo w dwóch meczach nie zdobył ani punktu, ani bramki.

Padła twierdza CSP Auto-Majster Unia 1976 Ciechanowiec. Beniaminek miniony sezon klasy A zakończył z fantastycznym bilansem 21 zwycięstw i jednego remisu, a ostatniej ligowej porażki doznał 16 kwietnia 2025 roku, przegrywając z GKS-em 1984 Rutki 0:3.

FOT. KAMIL PIETRASZKO

CSP Auto-Majster Unia 1976 Ciechanowiec (na niebiesko) przegrała 2:3 z MOSP-em „Sokołów" Białystok

Padła twierdza Unii 1976 Ciechanowiec

Po wielu miesiącach twierdzę drużyny trenera Roberta Mioduszewskiego zdobył MOSP „Sokołów" Białystok, wygrywając po niezwykle zaciętym i emocjonującym meczu 3:2. Spotkanie w Ciechanowcu pokazało, jak dużym wzmocnieniem dla spadkowicza z IV ligi będzie Kamil Zalewski. Doświadczony napastnik strzelił dla gości dwa gole, w tym w doliczonym czasie gry tego, który zadecydował o wygranej.

- Jest niedosyt, bo nie byliśmy zespołem gorszym i nie zasłużyliśmy na porażkę. Zabrakło nam piłkarskiego szczęścia i skuteczności, bo przy remisie 2:2 były okazje, by zdobyć trzecią bramkę - uważa Robert Mioduszewski. - Nie załamujemy się tym i gramy dalej, bo przed nami jeszcze dużo spotkań - dorzuca trener Unii.

Wigry II Suwałki pokonały Jagiellonię III Białystok

W starciu pozostałych - obok ekipy z Ciechanowca - beniaminków, Wigry II Suwałki pokonały 2:1 Jagiellonię III Białystok.

Co prawda to dopiero początek kampanii, ale nową siłą w czołówce podlaskiej klasy okręgowej może okazać się MKS Pogoń Łapy, która na inaugurację pokonała 2:0 Spartę 1956 Szepietowo, a teraz postarała się o sporą niespodziankę, wygrywając na wyjeździe 3:2 z trzecią ekipą minionego sezonu - GKS-em Gródek.

Warto odnotować już drugiego w tym sezonie gola w barwach Pogoni jej 15-letniego wychowanka - Aleksandra Zięciowskiego.

WYNIKI 2. KOLEJKI

Wigry II Suwałki - Jagiellonia III Białystok 2:1 (0:1). Bramki: 0:1 - Lis (40), 1:1 - Borkowski (73), 2:1 - Dmitruk (84- samobójcza).

CSP Auto-Majster Unia 1976 Ciechanowiec - MOSP „Sokołów" Białystok 2:3 (1:1). Bramki: 1:0 - Samluk (11), 1:1 - Zalewski (14), 2:1 - Jaźwiński (72), 2:2 - Harasimczuk (76), 2:3 - Zalewski (90).

GKS Gródek - MKS Pogoń Łapy 2:3 (0:2). Bramki: 0:1 - Zięciowski (35), 0:2 - Sobolewski (45-samobójcza), 0:3 - Gromacki (59), 1:3 - Czeczko (76), 2:3 - Lewicki (87).

Orzeł Kolno - Sparta Augustów 3:1 (2:1). Bramki: 1:0 - Domurat (1), 1:1 - Choma (19), 2:1 - Domurat (33), 3:1 - Banach (62).

KS II Wasilków - Rudnia Zabłudów 4:0 (1:0). Bramki: 1:0 - Bernacki (42), 2:0 - Milewski (50), 3:0 - Skibka (55), 4:0 - Ostaszewski (61).

Puszcza Hajnówka - Orlęta Czyżew 2:3 (1:2). Bramki: 0:1 - Babul (3), 0:2 - Zakrzewski (23), 1:2 - Jakimiuk (33), 1:3 - Babul (51), 2:3 - Jakimiuk (68).

26 sierpnia (środa): Sokół 1946 Sokółka - Narew Choroszcz (17), Sparta 1951 Szepietowo - Cresovia Siemiatycze (18).

1. KS II Wasilków	2	6	9-3
2.Orzeł Kolno	2	6	5-1
3. Pogoń Łapy	2	6	5-2
4. Orlęta Czyżew	2	4	6-5
5. GKS Gródek	2	3	6-5
6. MOSP Białystok	1	3	3-2
7. Puszcza Hajnówka	2	3	3-3
8. Unia 1976 Ciechanowiec	2	3	3-3
9. Wigry II Suwałki	2	3	2-2
10. Jagiellonia III Białystok	2	1	4-5
11. Sokół 1946 Sokółka	0	0	0-0
12. Cresovia Siemiatycze	1	0	3-5
13. Narew Choroszcz	1	0	2-4
14. Sparta 1951 Szepietowo	1	0	0-2
15. Sparta Augustów	2	0	1-4
16. Rudnia Zabłudów	2	0	0-6

SIATKÓWKA

Polskie siatkarki gotowe do startu w mistrzostwach Europy

Jacek Kmiecik

Polskie siatkarki w sobotę w Stambule rozpoczną walkę o medal mistrzostw Europy, na który kibice czekają już 17 lat. Na początku turnieju zmierzą się z mniej wymagającymi rywalkami, a na zakończenie fazy grupowej zagrają z Niemkami i Turczynkami.

W 2003 roku Polki na mistrzostwach Europy w Turcji, tyle że w Ankarze, sięgnęły po pierwszy w historii złoty medal. Dwa lata później w Chorwacji obroniły tytuł, a po raz ostatni stanęły na podium w 2009 roku w Łodzi, kiedy to zajęły trzecie miejsce.

Siedem lat temu, znów w Ankarze, stanęły przed szansą gry o medale, ale ostatecznie musiały zadowolić się czwartą lokatą. Po 17 latach znów mają realną szansę walki o medal, choć głównymi faworytkami są mistrzynie olimpijskie i świata Włoszki oraz broniące tytułu Turczynki. Zwycięzca turnieju uzyska też prawo startu w igrzyskach olimpijskich w Los Angeles.

Mistrzostwa Europy rozpoczną się w piątek w czterech krajach – Turcji, Czechach, Azerbejdżanie i Szwecji. Do rywalizacji przystąpią 24 drużyny, a jedynym debiutantem w tym gronie jest reprezentacja Czarnogóry.

Polki trafiły do niezbyt wymagającej grupy. Faworytem do zajęcia pierwszego miejsca są w niej współgospodynie Euro – Turczynki. Z nimi podopieczne Stefano Lavariniego zmierzą się na zakończenie pierwszej części mistrzostw – 28 sierpnia. Wcześniej spotkają się z Węgrami (22.08), Łotwą (24.08) i Słowenią (25.08).

FOT. PZPS

W kadrze jest aż osiem zawodniczek, które jeszcze nigdy nie wystąpiły w czempionacie Starego Kontynentu

W mistrzostwach rozegranych trzy lata temu pokonały Węgry 3:1 i Słowenię 3:0. Oprócz Turczynek, najbardziej wymagającym rywalem mogą okazać się Niemki (27.08), z którymi Biało-czerwone zwykle wygrywały w ostatnim czasie, ale też nigdy nie były to łatwe zwycięstwa.

Rywalami w 1/8 finału będą zespoły z grupy C, które grać będą w Baku: Holandia, Belgia, Azerbejdżan, Hiszpania, Portugalia lub Rumunia. Holenderki wydają się być najmocniejszą reprezentacją w tym zestawie i niewykluczone, że mogą być przeciwnikiem Biało-Czerwonych w ćwierćfinale. Polki w przypadku awansu do dalszej fazy unikną podróży, bowiem do końca turnieju rywalizować będą w Stambule. Zawody potrwają do 6 września.

Reprezentacja Polski w mistrzostwach Europy wystąpi po raz 33., tylko raz zabrakło jej w turnieju (w 1993 roku w Brnie). Żaden z innych uczestników nie ma na koncie tylu występów.

SKŁAD REPREZENTACJI SIATKAREK NA ME:

rozgrywające: Katarzyna Wenerska, Alicja Grabka; **atakujące**: Magdalena Stysiak, Julia Szczurowska; **środkowe:** Sonia Stefanik, Maja Koput, Magdalena Jurczyk, Anna Obiała, **przyjmujące:** Zaulina Damaske, Julita Piasecka, Monika Lampkowska, Justyna Łysiak, Martyna Czyrniańska; **libero:** Aleksandra Szczygłowska

eprasa.pl a1a8f68967

SPORT

PKO Ekstraklasa. W 8. kolejce Jagiellonia Białystok zagra na wyjeździe z Wisłą Kraków 11 września (piątek), o godz. 20.30.

PIŁKA NOŻNA

To nie jest spacerek, autostrada, ani formalność, a awansu Gruzini Jadze na pewno nie sprezentują

Jagiellonia staje przed szansą pierwszego w historii awansu do fazy ligowej Ligi Europy. Przeszkodą na drodze do historycznego sukcesu jest Iberia 1999 Tbilisi. Pierwszy mecz dziś w Białymstoku, rewanż za tydzień w Gruzji.

Wojciech Konończuk

Po wyeliminowaniu w poprzedniej rundzie faworyzowanego Rangers FC ze Szkocji (2:1 u siebie i 1:1 na wyjeździe) Jagiellonia kolejnego przeciwnika ma z dużo niższej półki. W polskich mediach pojawiły się nawet stwierdzenia, że Duma Podlasia jest na „autostradzie" do Ligi Europy, czeka ją z Gruzinami „spacerek", a awans to „formalność".

Oczywiście, Białostoczanie są faworytem i trzeba zrobić wszystko, by się z tej roli wywiązać. Tyle, że Iberii nikt awansu do ostatniej rundy kwalifikacji nie sprezentował i w żadnym razie ekipy z Tbilisi nie można lekceważyć. Żółto-Czerwoni nie zamierzają tego błędu popełnić.

- Dzisiaj cieszymy się, ale wiemy, że to jeszcze nie koniec. Przed nami jeszcze jeden dwumecz, trzeba się do niego dobrze przygotować - zapowiadał w klubowych mediach po wyjazdowym meczu z Rangers FC kapitan Jagiellonii Taras Romanczuk.

FOT. JAGIELLONIA.PL

W 3. rundzie eliminacji LE Jaga niespodziewanie wyeliminowała Rangers FC. W dwumeczu z Iberią Tbilisi sama będzie faworytem.

Iberia - jak sama nazwa wskazuje - powstała w 1999 roku, a więc historia klubu jest krótka, ale w ostatnim okresie naznaczona dużymi sukcesami. Zespół z Tbilisi trzykrotnie sięgnął po mistrzostwo Gruzji (w tym w dwóch ostatnich sezonach) i trzykrotnie zdobył krajowy puchar.

Na europejskiej arenie Iberia dotąd nie odnosiła większych sukcesów. Przełom nastąpił w tym sezonie, w którym po wyeliminowaniu Larne FC z Irlandii Północnej (0:0 i 2:1 po dogrywce) zespół z Tbilisi awansował do ostatniej rundy kwalifikacji LE, co w wypadku niepowodzenia oznacza pewne miejsce w fazie ligowej rozgrywek Ligi Konferencji. A to już ogromny sukces gruzińskiej piłki ligowej.

W kadrze Iberii nie ma wielkich nazwisk, a portal transfermarkt.pl wycenia wartość całej drużyny na 6,1 mln euro (Jagiellonia - 29,3 mln euro). Najdroższym zawodnikiem jest wschodząca gwiazda gruzińskiego futbolu - 17-letni Andrija Bartiszwili (1,5 mln euro).

Z perspektywy Jagi bardzo ważne jest, by u siebie wywalczyć jak największą zaliczkę i odebrać rywalom wiarę w możliwość sprawienia niespodzianki. Im bardziej Iberia postawi się Podlasianom w Białymstoku, tym trudniejszy dla naszego zespołu będzie rewanż w Tbilisi.

Trener Adrian Siemieniec będzie dysponował podobną kadrą, co w starciach z Rangers FC, bo nikt nie musi pauzować za kartki. Jest jednak jedna zmiana - dołączony do niej został pozyskany kilka dni temu Ousmane Sow, który zastąpił Zacharego Zalewskiego.

Spotkanie Jagiellonia - Iberia rozpocznie się dziś, o godz. 18, a poprowadzi je Ricardo de Burgos Bengoetxea z Hiszpanii. Transmisja dostępna będzie na otwartym kanale Super Polsat, a także na kodowanych Polsat Sport 1 i Polsat Sport Premium 1.

Obok Jagiellonii, o miejsce w Lidze Europy walczy też Lech Poznań, który dziś podejmie szwajcarski FC Thun (godz. 19). O Ligę Konferencji zagrają natomiast Górnik Zabrze - u siebie z FC Monaco (godz. 20) i Raków Częstochowa - na wyjeździe z Hajdukiem Split (21). Rewanże 27 sierpnia.

KRÓTKO

PIŁKA NOŻNA

Kilka pogromów w rundzie wstępnej Puchar Polski

W rundzie wstępnej Pucharu Polski na szczeblu województwa podlaskiego było kilka pogromów, ale też zaciętych spotkań. Najbardziej okazałe zwycięstwo odniósł zespół GKS Grabówka, który rozbił FC Progress Białystok aż 16:1.

Ciekawsze wyniki rundy wstępnej: Technology Białystok - Leśna Białystok 3:1, Dragon Białystok - Piast Białystok 3:0, Korona Dobrzyniewo Duże - Jastrząb Knyszyn 4:0, Hattrick Białystok - Iskra Narew 2:0, Unia Ciechanowiec - Tur II Bielsk Podlaski 7:4, Polonia Raczki - Dąb Dąbrowa Białostocka 9:1, Premio Opony Łomża - Demed Łomża 10:0, KS Narewka - Żubr Drohiczyn 4:3, Turośnianka Turośń Kościelna - Pasja Kleosin 6:2, Wataha Kolno - GKS Miastkowo 1:4, Bocian Boćki - Husar Nurzec 7:1, FC Progress Białystok - GKS Grabówka 1:16, AP Progress Białystok - Iskra Wyszki 4:2. **KW**

FUTSAL

Żółto-Czerwoni pozyskali zawodników z Łotwy i Brazylii

Wojciech Konończuk

Łotysze Artemijs Piļipcuks oraz Andrzejs Mickevics zostali nowymi zawodnikami beniaminka futsalowej ekstraklasy - Jagiellonii Futsal Białystok. Żółto-Czerwoni mają za sobą pierwsze mecze sparingowe przed startującymi już 30 sierpnia rozgrywkami.

Obaj pozyskani z Riga FC Łotysze powinni stanowić istotne wzmocnienia Jagi. 22-letni Piļipcuks oraz dwa lata od niego starszy Mickevics mają za sobą występy w reprezentacji narodowej i europejskich pucharach.

Żółto-Czerwoni dopięli jeszcze jeden transfer i jest to futsalista z wysokiej półki, bo do Białegostoku trafi reprezentant młodzieżowej reprezentacji Brazylii i tegoroczny akademicki mistrz świata. Jego nazwisko zostanie wkrótce podane.

Jagiellończycy mają już za sobą dwa mecze sparingowe - porażkę 2:4 z Constractem Olsztyn i wygraną 9:3 z AZS-em UW Wilanów. Bramki w tych potyczkach zdobyli: Mateusz Łabieniec - 3, Artemijs Piļipcuks - 2, Piotr Skiepko - 2, Wiktor Kalinowski - 2, Andrzejs Mickevics - 1 i Kamil Surmiak - 1.

- Przygotowania przebiegają zgodnie z planem. Mieliśmy tylko drobną kontuzję Grześka Makala, ale sytuacja jest już opanowana - mówi działacz Jagiellonii Futsal Karol Domalewski. - Przed startem ekstraklasy rozegramy jeszcze dwa sparingi - z Widzewem Łódź i Futbalo Białystok - dodaje.

FOT. FACEBOOK.COM/FUTSALJAGA

24-letni Łotysz Andrzejs Mickevics (z lewej) oraz jego dwa lata młodszy rodak Artemijs Piļipcuks zostali futsalistami Jagiellonii

Z Łodzianami Jaga zagra w piątek - 21 sierpnia, o godz. 19.30 w hali ZSMech. przy ul. Broniewskiego 14. Derbowa gra kontrolna z Futbalo rozpocznie się dzień później, o godz. 11, w hali SP 50.

Popularna, białostocka „Pięćdziesiątka" przy ul. Pułaskiego 96 będzie też areną inauguracji ekstraklasy. 30 sierpnia, o godz. 16, Żółto-Czerwoni podejmą FC Toruń.

Białostocki klub prowadzi już sprzedaż karnetów na najbliższy sezon i zachęca kibiców do ich kupowania. Szczegóły w mediach społecznościowych Jagiellonii Futsal.

eprasa.pl a1a8f68967

kramik ogłoszeniowy

Czwartek 20.08.2026

s.1 AUTOMOTO
autokomisy, części, inne, kupię, motory, sprzedam, zamienię

s.2 DLA DOMU
inne, kupię, meble, sprzęt, AGD

s.3 HANDEL
sprzedam

s.3 KOMPUTERY
sprzedam

s.4 NIERUCHOMOŚCI
domy, działki, lokale użytkowe, mieszkania, stancje

s.4 ROLNICTWO
maszyny i urządzenia, materiały do produkcji, produkty rolne, ziemia rolna, zwierzęta hodowlane

s.8 ZDROWIE
aparatura, inne, leki

AUTOMOTO

CZĘŚCI

SPRZEDAM

AKUMULATOR 12V, 60Ah, 510A, 140zł, Białystok. 576-687-880.

AKUMULATOR AGM, Full River, 12V, 70Ah, 280zł, Augustów. 795-288-335.

ALPINE, radio CD, samochodowe, cdm9803rr, 45W x4, 120zł, Białystok. 503-391-530

ALUFELGI do Mercedesa z oponami letnimi 205/65/R15, 4 szt. - 1000 zł gm.Tykocin, 601-480-932.

BAGAŻNIK dachowy do peugota, citroena, 700zł, ok.Siemiatycz. 782-122-070.

BAGAŻNIK dachowy, 1.500zł, Białystok, 697-863-867.

CZĘŚCI -łada samara 1300: gaźnik, aparat zapłonowy, itp., 60-100zł, Mońki. 721-310-822.

CZĘŚCI do mercedesa C-205, E-222 używane, 100- 500zł/szt Białystok, 602-351-350

CZĘŚCI do peugeot 307: blacharsko -mechaniczne, silnik 16B kompletny, od10- 300zł, Białystok. 607-504-829

DO Nysy -blacharskie i mechaniczne części, 10-100zł, gm.Orla, 500-787-032.

FELGI aluminiowe 7/16/ rozstaw 5x112, 4szt, 1200zł, Supraśl. 537-463-526.

FELGI stalowe 15", do Opla Merivy, Zafiry, 2szt, 70 zł/szt, Augustów. 605-505-515.

FIAT 126p, silnik kompletny ze skrzynią biegów z możliwością sprawdzenia, 1200zł, Suwałki 607-552-199

FIAT panda, szyba tylna podgrzewana, nowe progi 50 -200zł, Suwałki. 604-236-302

FOTELE do grande punto, 4szt., nowe, 1.200 zł/kpl., Szepietowo. 694-888-750

GRILL do hondy CRV (2015) 1500zł, Białystok, 697-863-867.

HAK holowniczy do audi A6, 100zł, Białystok, 697-863-867.

KANISTRY 20L, metalowe, 5szt, 30zł/szt, używane Białystok, 602-351-350

KLAPA bagażnika Audi A6 C4, sedan, lekko uszkodzona, bez dziur, 150zł, ok.Siemiatycz. 782-122-070.

KOŁA -felgi stalowe 4x100 opony 195/65R15 100zł/szt Suchowola. 508-472-962

KOŁA 185/60/R15, 2szt, 200zł/ całość Białystok. 604-569-119.

KOŁA 195/65/R15, 1szt, 200zł Białystok. 604-569-119.

KOŁA zimowe Continental 4szt, 175/60/R15, honda Jezz i Civic 249zł/kpl, Mońki. 602-152-474.

KOŁA zimowe Fulda 205/55/ R16, komplet, avensis verso 199zł, Mońki. 602-152-474.

KOŁA zimowe na alufelgach Toya 195/65/R15 komplet, Audi A4, toyota Prius 399zł, Mońki. 602-152-474.

KOŁA zimowe Yokohama 205/60/ R16, toyota auris, avensis 299zł/kpl Mońki. 602-152-474.

KOŁA zimowe, stalowe, 2x100, 195x65x15'', 4szt -do golf IV, audi A3, 900 zł/kpl., Augustów. 605-505-515.

OPONY +alufelgi do hondy, 15'', 4szt., 600 zł/kpl, Białystok. 697-863-867.

OPONY Continental 215/70/R15C 120zł/szt Białystok. 503-391-530

OPONY letnie 185/65/R15 Continental, 4 szt. 60 zł/szt gm.Tykocin, 601-480-932.

OPONY letnie 600/16, do ciągnika, nowe, 2szt, 400zł/całość Mały Płock. (86)279-18-67.

OPONY letnie Continental 235/40/ R18, komplet, volvo S60, 199zł, Mońki. 602-152-474.

OPONY letnie z felgami, 175x65 R14 stan średni, 150 zł/szt, gm. Rutki. 500-749-606;

OPONY letnie, 4szt, 16", 225x55x16, stan bdb, 60 zł/ szt, Sokółka. (85)711-70-32, 506-234-273.

OPONY letnie, używane, 14-15", stan bdb, 10szt, 60 zł/szt, Sokółka. (85)711-70-32, 506-234-273.

OPONY na felgach stalowych, letnie R17, 4szt, 1200zł gm.Krypno. 791-439-140.

OPONY wielosezonowe 225/45/ R17, komplet, 150zł/kpl, Białystok. 604-569-119.

OPONY zimowe, 215x70 R15, 200zl/ szt, Białystok, tel. 668 026 961

OPONY zimowe, komplet, z felgami, 155/70R13, 4szt. -do CC, 80 zł/szt., Gródek 513-874-847 po 16.00

OPONY, na stalowych felgach, wielosezonowe, 195/65/R15 Bridgestone 2szt, 300 zł/całość, Białystok. 733-364-145

RADIO samochodowe Pioneer, 150zł, Białystok. 604-569-119.

RADIO samochodowe, bluetooth, karta pamięci, USB, nowe, 65zł, B-stok. 512-210-848.

ROZRUSZNIK do Hondy Accord 7, 150zł, Białystok, 697-863-867.

ROZRUSZNIK do skody octavii 1,9TDI (2010) 300zł Białystok, 691-917-055.

SILNIK do Voyager 2,5D, z osprzętem, kompletny, plus skrzynia biegów manualna, 970zł, Mońki. (85)716-47-53, 518-424-077.

SKRZYNIA biegów do Berlingo, 2.0HDI, 150zł, Augustów. 795-288-335.

SZYBA tylna do Fiata Punto, podgrzewana, 200zł, Szepietowo. 694-888-750

KUPIĘ

OPLA astrę na części -kupię gm. Zambrów. 797-563-979

AUTOREKLAMA 0111536749

UWAGA!
Ogłoszenia telefoniczne przyjmowane są wyłącznie w środy i czwartki w godz. 9.00–15.00 pod nr telefonu 85 748 74 48

GAZETA WSPÓŁCZESNA wspolczesna.pl

kramik plus

ZACHĘCAMY DO ZLECANIA OGŁOSZEŃ poprzez:

- **kupony**, które są umieszczone w Kramiku Gazety Współczesnej (czwartek) oraz Kramiku Plus (poniedziałek)
- drogą **e-mailową** na adres: **kramik@wspolczesna.pl**
- **SMS-em** (instrukcja na dalszych stronach gazety)

eprasa.pl a1a8f68967

SPRZEDAM

AUDI

A2, 1,4B, (2001) czarny, 221.000km, 7.000zł, gm.Łomża. 690-881-027.

A6 C4 (1996) 2,5TDI 350.000km, 7500zł gm.Dąbrowa Białostocka. 506-309-444.

A6 S-light, 2014/2015r., I właściciel, 190KM, 52.000zł, lub zamienię na tańszy gm.Boguty Pianki, 510-403-567.

AUDI A3 1.6B (1999) stan bdb. 5900zł, Czyżew 515-159-872

BMW

525 xdrive, 2.0D biały, kombi, automat, czarna skóra, 4x4, bezwypadkowy, 42000zł. Suwałki. 500-196-365

X6 4.4B +hybryda (2010) 67 tys. przeb., czarny, full opcja. 73.000zł, Białystok, 512-210-848.

CHEVROLET

CHEVROLET 1.0 (2005) jasny metalik, 168000km, 5.000zł, gm.Boćki. 504-824-123.

CITROEN

BERLINGO 2.0HDI (2003r.) 6.500zł, Augustów. 795-288-335.

C3 (2008) 194000km, metalik, stan dobry, 5500zł gm.Poświętne. 572-419-924.

C4 Picasso 1.6B (20109), 10.000zł, Białystok. 604-569-119.

FIAT

DUCATO, skrzyniowy, 2.5D, 1998r., 5.800złGrajewo, 696-685-233.

UNO (1999) stan dobry, 1200zł, Wysokie Mazowieckie. 514-624-251.

UNO 1.4 IE (1997r.) brak przeglądu, OC aktualne, 2500zł, ok. Filipowa, tel. 536-717-791

FORD

S-MAX (2008) 2,0B+gaz, 250000km, stan bdb, 10.500zł gm.Sokółka. 506-422-152.

TRANSIT (2004) skrzyniowy, na bliźniakach, stan dobry, 10500zł Suchowola. 512-511-246.

HONDA

CRV II (2005) 2,0B, manualna skrzynia 300.000km, 17500zł gm.Dąbrowa Białostocka. 506-309-444.

HYUNDAI

IX 35 CRDI 4WD (2010) 221600km, czarny, stan dobry, 24900zł, gm.Sokoły, 508-799-774.

TUKSON 2009r., 2.0D, 140km, stan bdb 13000zł Łomża, 512-576-250.

MERCEDES

B klasa, 1,8TDI (2005), stan idealny, bezwypadkowy, 13.000zł, gm. Białystok. 606-831-247

MERCEDES GL320, 2008r, diesel automat 35.000zł Białystok. 512-380-690.

UNIMOG (1981), zarejestrowany jako specjalny, pracował przy odśnieżaniu, po wymianie blacharskiej, 55.000zł Ełk 502-655-025

MITSUBISHI

PAJERO 2,8 (1998), sprawny, 11200zł, ok. Białegostoku 511-274-583

SPACE wagon 2,4B (2002r.), 6 foteli, 220.000km, 5.600zł, Mońki. 518-424-077.

NISSAN

QASHQAI 2,0B (2012) 139000km, panorama, klimatyzacja, bogate wyposażenie, 33900zł, Mońki. 602-152-474.

OPEL

AGILA 1,0B (2013) stan bdb, I właściciel, 10900zł ok.Czyżewa. 507-743-889.

AGILLA. 1,2 (2002) 153000km, 3.500 zł. Rajgród tel. 736-841-430.

ASTRA H kombi biały (2011) 1.7D 9900zł, możliwa zamiana, Małkinia tel. 515-689-651

CORSA 1,2B (2015) 170000km, stan idealny, 18.400zł, ok.Czyżewa. 507-743-889.

CORSA D 2009r., 1.6T, 150km, GTS, bogate wyposażenie, 12500zł Łomża, 512-576-250.

CORSA Ecoflex 1.0B, 2015, czerwony, tempomat, klimatyzacja, rozrząd na łańcuch.25500zł. Suwałki. 500-196-365

MERIVA (2004) 1,6B +gaz, 5.000zł gm.Boćki. 504-824-123.

VECTRA kombi 1,9CDI (2008) stan dobry, 3000zł Białystok. 608-105-290.

ZAFIRA (2002) 7-os, 2,2D, klimatyzacja, tempomat, zapasowe felgi, belki dachowe, nowy akumulator, 3000zł, Białystok, 604-634-998

ZAFIRA 1,4B (2016) wersja OPC, 5-osobowy, 145KM, brązowy metalik 132000km, 29.000zł, 724-812-668

ZAFIRA B 1,9 (2007), 120KM, 266000km, 6.000zł, gm.Trzcianne. 667-318-910

ZAFIRA B 2006r 1,9 TDI stan dobry haki 5500zł Suraż tel 534-068-887

PEUGEOT

307SW, kombi, 2005r., 1.5 b+lpg, bogate wyposażenie, hak, 8.000zł, Wysokie Mazowieckie. 724-221-822

RENAULT

CLIO 1,5D, (2003) 190000km, koła zimowe.
3500 zł Czarna Białostocka. 666-328-967, 731-402-226

KOLEOS 2,0D (2011r.) 4x4, 180.000km, 16.300zł, Białystok. 508-978-927.

ROVER

LAND Rover Discovery Sport Td4, 2.0D, 150KM, I rejestracja -XII.2016, 128.000km, czarny, 55.000zł, Suwałki. 500-196-365

SKODA

SUPER B (2019) 180000km, z salonu, stan idealny, 61500zł, ok.Czyżewa. 507-743-889.

SUPER B 1,9 TDI (2008), salon Białystok, stan idealny 23.000zł, gm. Białystok. 606-831-247

STAR

STAR 742 +betoniarka samozaładowcza stan dobry, 25.000zł gm.Dąbrowa Białostocka, 503-435-520.

SUZUKI

S-CROSS SX4 (2019) benzyna 118.000km, stan bdb, 49000zł, m.Knyszyn, 609-608-136.

WAGON R+ (2009) ok. 226.000km 3.500 zł. Rajgród tel. 736-841-430.

TOYOTA

AIGO (2008) automat, stan bdb, 4-drzwiowa 14.200zł, Mońki. 721-310-822.

AURIS (2012) polski salon, 140000km, 21.000zł, Białystok. 729-408-658

AVENSIS 1,8B +gaz (2018) 200000km, 45.000zł, Białystok. 729-408-658

AYGO 1.0 (2010), 189 000km, 8000zł, gm.Ciechanowiec 691-175-601

VERSO 2,0D (2012) 230000km, stan bdb 29900zł, ok.Czyżewa. 507-743-889.

YARIS 2009r. 1.0, 174tys, srebrny, 5-dzwiowa, drohiczyn, 13.500zł 788-307-513

YARIS Terra gold (2007/08) 1,3, klimatyzacja, 4-drzwiowa, metalik, opłacone OC i AC 13500zł Białystok, (85)732-16-99

YARIS, (2015), 1,4D4d, salon Polska, 27500zł lub zamienię na Ursus 330/ 255/ 3512, Białystok 794-903-286

VOLKSWAGEN

GOLF II (1990), stan bdb, 6000zł, gm.Zambrów. 510-571-340.

GOLF IV 1,9 (2000r.) 3500zł, Mońki. 796-298-970, 537-008-725.

GOLF VI (2010) 2TDI, 140KM, pełny e-arline wewnętrzny i zewnętrzny, 24500zł, Suchowola, 507-445-724

GOLF VII 1,6D (2020) polski salon, 42500zł, możliwość zamiany ok.Czyżewa. 507-743-889.

JETTA (2009) 1,9TDI, ubezpieczony, z przeglądem 5600zł, Sokółka, 515-478-447

JETTA 1,9TDI (2008) 181000km, zakupiona w salonie, stan idealny, I właściciel, 12400zł, ok.Czyżewa. 507-743-889.

PASSAT (1997) 3500zł Białystok, 666-221-722.

PASSAT 1,4 (2012), 176tys, 28.500zł, Sokółka. 793-711-135

POLO (2002r.), 1.4, 5-drzwi, 196tys. 1.900zł ok. Zambrowa. 519-739-495

POLO 1,4TD (2005) srebrny, po remoncie, 5900zł, gm.Małkinia tel. 515-689-651

T5, (2015) po lifcie, 6-osobowy, 2.0, 61.000zł, Białystok, 602-351-350

VOLVO

S60 2,4D, 2002r., 10.000zł lub zamienię na dostawczy, Wyszków. (29)742-21-29.

S60, 2,4D (2002), 9.000zł lub zamienię na dostawczy, Wyszków. 600-189-029.

V50 2,5T B, (2005) 4x4, 262000km, 12.900zł, gm.Szumowo, 511-928-792.

V70 2,4D, 2005r., kombi, 5.500zł, gm.Szumowo, 511-928-792.

VOLVO S40, (2005) 2.4 b+lpg, 170km stan bdb, 10.700zł, Łomża, 512-576-250.

XC60 (2016) I właściciel, 72.000zł,ok. Łomży, 512-205-718.

INNE

FORD, camping (1991) 3-osobowy, 6 miejsc sypialnych, łazienka, kuchnia, stan bdb, 16.000zł pow. białostocki 601-158-270

FORTWO (2004) 153.000zł, 4.500 zł. Rajgród tel. 736-841-430.

FORTWO (2004) 153.000zł, 4.500 zł. Rajgród tel. 736-841-430.

KANISTER, 30l, 20szt, plastikowy, 5 zł/szt, B-stok. 512-210-848.

MAN laweta- 1993, 6 osobowy, wciągarka hydrauliczna, 20000zł tys Ełk 502-655-025

PRZYCZEPA 1-osiowa campingowa 4,80m, oryginalne wyposażenie, zarejestrowana, ubezpieczona, stan zadawalający 13800zł, Mońki. 721-310-822.

PRZYCZEPA campingowa, Hobby (1999) dł 7,5m, stan dobry, 11.800zł, gm. Wasilków. 513-358-237

PRZYCZEPA campingowa, Hobby Prestige, bez dokumentów, urządzenia sprawne, 12.100zł gm. Wasilków. 664-974-554

PRZYCZEPKA samochodowa lekka, 260x160cm zarejestrowana, aluminiowe nadwozie 6400zł, Mońki. 721-310-822.

PRZYCZEPKA samochodowa metalowo-drewniana, 140x100cm - 1300zł gm.Tykocin, 601-480-932.

PRZYCZEPKA samochodowa niemiecka o wymiarach 1,90x1,20 niezarejestrowana, 1850zł Augustów. 604-580-080

PRZYCZEPKA samochodowa, mało używana, z papierami, 3700zł gm.Choroszcz, 692-368-697.

MOTORY

KUPIĘ

MOTOCYKL WSK lub MTZ ETZ -kupię gm.Łomża. 690-881-027.

MOTOR WSK, Mińsk oraz części kupię, 664-424-333.

SPRZEDAM

APRILIA Tuono, 125cm3 (2018), 10000zł, gm.Sztabin, 517-078-091.

BABETTA, 80ccm, (1973) na pedały, do remontu, 650zł, gm.Szumowo, 511-928-792.

BMW RT 1100 +II na części, specjalna wersja, 10.000zł Bielsk Podlaski, 515-099-600

IŻ Jupiter 350ccm, 1972r, stan idealny, z koszem, 4200zł Sejny. 667-287-963.

JUNAK 125cm3, 2014r., 4.000km, 4.000zł, ok. Augustowa. 667-638-675

PSZCZOŁY, 3 rodziny, włach wielkopolskich, 1.400zł 605-541-325

QUAD Honda 600ccm, 4500zł gm.Kulesze Kościelne, 510-629-821.

QUAD Kynko 600, zarejestrowany jako ciągnik rolniczy, doinwestowany, 20.000zł, Bielsk Podlaski, 515-099-600

SIMSON 51F (1990) zarejestrowany 4500zł, Sejny, 504-187-380

SKUTER 900zł, gm.Kulesze Kościelne, 510-629-821.

SKUTER Aprilla 50cm3, bez dokumentów, 1000zł, Krzemień. 792-200-343

SKUTER elektryczny Fafti IV, czarny, (2025) 120000km, 8500zł, gm.Wyszki, 506-338-666

SKUTER Peugeot stan bdb, zadbany, 3400km, 5800zł, Hajnówka. 501-650-906.

SKUTER Piaggio 125, stan bdb, ważne ubezpieczenie, 2.500zł, gm.Zambrów. 510-571-340.

SKUTER Romet, poj. 49cm3, 2019r., 3.200zł, ok. Augustowa. 667-638-675

SKUTER Suzuki pojemność 49 Rok 2006.Cena 2500zł.Telefon ; 516-808-963

SUZUKI Intruder 800cm3, (1997), bordowy, 10.500zł, gm.Suwałki, 503-794-014.

WFM (1957) 7500zł gm.Zambrów. 509-392-648.

DLA DOMU

KUPIĘ

PIEC Westfalka kupię, gm. Janów. 669-205-467

STELAŻ na ławkę ogrodową, Białystok 510-715-661.

MEBLE

DYWAN belgijski 1,80x1,50m, używany, 100zł Szepietowa 694-888-725, 784-642-745.

FOTEL do komputera 150zł, gm.Dąbrowa Białostocka, 662-767-257, 728-553-595.

FOTELE 2szt, 100zł/szt, gm.Grajewo, (86)272-67-63.

FOTELE, duże 2szt, 150zł/szt, Szepietowo. 694-888-725.

KRZESŁA gięte, lata międzywojenne 6szt, 50-100zł/szt, Białystok, 889-734-115

KRZESŁA składane, kateringowe, 4szt., 50 zł/szt., Augustów. 605-505-515.

KRZESŁO do komputera 120zł Białystok, 601-191-485

LUSTRO stojące 140x38 130zł, Białystok, 601-191-485

ŁÓŻKO z pojemnikiem, 200zł, gm.Grajewo, (86)272-67-63.

MATERAC 160x200cm, 550zł, Wasilków. 601-800-675.

POŚCIEL haftowana, 210x160cm, 100zł, Szepietowo. 694-888-725.

REGAŁY 90cm i 45cm 200zł/całość Białystok. 509-854-039.

REGAŁY, 2szt, 150-200 zł, Augustów. 605-505-515.

STOLIK drewniany, blat dębowy, 450zł, ok.Siemiatycz. 782-122-070.

STÓŁ 140x85cm, stan dobry, masywny, robiony na zamówienie, 6 krzeseł z poduszkami 1400zł/całość Białystok. 509-854-039.

STÓŁ drewniany z lat 20 XX wieku, 900 zł, Sokółka, 608-720-220

STÓŁ komputerowy, czarny, 141x68cm, uchwyt na napój, słuchawki, pilot 300zł Białystok, 601-191-485

TAPCZAN 1-osobowy, stan dobry, 150zł, Białystok. 509-854-039.

SPRZĘT AGD

AIR fryer 120zł, Białystok, 601-191-485

FARELKA, 100zł, gm.Dąbrowa Białostocka, 662-767-257, 728-553-595.

KUCHENKA Amica piekarnik elektryczny 200zł gm. Goniądz, 720-768-811

KUCHENKA elektryczna, 2-palnikowa, stan dobry, 70zł, gm.Zabłudów. 505-737-377.

KUCHENKA gazowo -elektryczna Mastercook, 450zł, Białystok. 604-569-119.

LODÓWKA 85cm wys. 350 zł, Białystok. 604-569-119.

LODÓWKO-ZAMRAŻARKA Polar 80cm wys. 170zł, gm. Goniądz, 720-768-811

MAGIEL elektryczny 250zł Białystok, 889-734-115

MASZYNA do szycia typu Łucznik, lata 60-70-te, 500zł, Wasilków. 601-800-675.

PRALKA Frania z wirówką 200zł, Białystok, 889-734-115

PRODIŻ elektryczny, nowy, grzałka górna i dolna, 250zł, gm.Zabłudów. 505-737-377.

INNE

BUTLA gazowa, 11kg, pusta, 170zł, Białystok. 512-210-848.

BUTLE gazowe małe, 3 szt, 80-100zł/szt, Białystok, 884-845-610

DYWAN 4x3m, gruby, 500zł Augustów. 605-505-515.

DYWAN używany, stan idealny 190x280cm, 290zł, Augustów. 605-505-515.

DYWAN wełniany 3,60x2,80m i 2,4x1,90m 250zł/szt Olecko. 792-216-227.

FALOWNIK do fotowoltaiki 10kW, magazyn prądu 5,5kW 3500zł, gm.Poświętne. 572-419-924.

FANAR, nowy, 100zł, Białystok 510-715-661.

FIRANKI, 3 komplety, 15-30 zł/kpl., Białystok, 601-191-485

GAZETNIK, 150zł, gm.Dąbrowa Białostocka, 662-767-257, 728-553-595.

KOSIARKI spalinowe 2szt 450zł/szt, sprawne Mońki. 796-298-970, 537-008-725.

LAMPY pokojowe z lat PRL-u, 5szt, 30-150zł/szt, Zabłudów. 602-634-044.

MASZYNA do szycia Texima, transport ząbkowo-stopkowy, 1.500zł, Wyszków. 600-189-029.

NACZYNIA Włocławek, białe w niebieskie kwiaty, zegar, flakon, świecznik, talerze, 8szt, 50-150zł/szt Białystok. 514-762-870.

OBRUSY, ręcznie robione, haftowane, używane, stan bdb, 10szt., 15 zł/szt., Suwałki, 783-519-560.

PERGOLA, 20szt., 3zł/szt., Białystok. 508-978-927.

POKROWCE na krzesła 8szt, 10zł/szt., Białystok, 601-191-485

eprasa.pl a1a8f68967

PRZĘSŁA ogrodowe, małe, wys.74cm, szer.80cm, ok. 400szt., 20 zł/szt., Białystok. 508-978-927.

SKRZYNIA na ziemniaki do piwnicy 300zł, Białystok. 692-922-569.

UMYWALKA, wc - kompakt, 50-150zł, Bargłów, 795-288-335

WĘDZARKA do wędlin, 1000zł gm.Orla, 500-787-032

ZASŁONY, 3 komplety, 15-30 zł/kpl., Białystok, 601-191-485

ZLEWOZMYWAK, 1-komorowy, stalowy, 90zł, Bargłów, 795-288-335

ŻYRANDOLE, lampy z lat 50-60-tych, 10szt., 30-200 zł/szt., gm. Zabłudów. 501-379-997.

DLA DZIECI

ZABAWKI

STOLIK okrągły +2 krzesełka 100zł, ok.Siemiatycz. 727-774-544.

AKCESORIA

ŁÓŻECZKO dziecięce stan bdb, 50zł, Białystok, 518-661-498

ROWEREK dziecięcy, 60zł, Białystok 510-715-661.

SANKI drewniane, z oparciem, 110zł Szepietowo. 694-888-725.

WÓZEK dziecięcy 450zł, gm. Dąbrowa Białostocka. 603-702-300

WÓZEK spacerówka 150zł gm. Goniądz, 720-768-811

WÓZEK ze spacerówką, używany 250zł Wasilków. 601-800-675.

HANDEL

SPRZEDAM

KOSZE plecione (do warzyw) 5szt, 40zł/szt gm.Suraż. 507-388-451.

WC, drewniane, nowe, na działkę, 650zł, gm. Wysokie Mazowieckie. 530-323-003.

HOBBY

MUZYKA

AKORDEON Hohner Verdi IIIM 120 basów 3 głosy, 2000zł, Łapy, 501-478-774.

SPRZĘT SPORTOWY

HULAJNOGA, zwykła, stan idealny, 170zł, Białystok 510-715-661.

KASK młodzieżowy 100zł, gm.Dąbrowa Białostocka, 662-767-257, 728-553-595.

ŁÓDKA wiosłowa, dł.4m, w komplecie: wiosła, koło ratunkowe, wózek do transportu, 2.500zł, gm.Dąbrowa Białostocka, 503-435-520.

NARTY biegowe, para, 150zł Wasilków. 601-800-675.

POMPKA do materaca-dmuchańca, wydajna, 33zł, Białystok. 503-391-530

ROWER damka, nowy 400zł gm.Mońki. 85/716-46-31

ROWER górki jaguar 26" kola, 200zł gm. Goniądz, 720-768-811

ROWER męski CCM, koła 26" 200zł, Goniądz. 727-375-324

ROWER męski, solidny, koła 28", 7 biegów, 999zł, Białystok 516-625-531

ROWER młodzieżowy Rad Master, koła 24", stan bdb, 200zł, Goniądz. 727-375-324

ROWER młodzieżowy, z przerzutkami, mało używany, grubsze opony, 800zł, Szepietowo. 694-888-750

ROWER Rider koła 26" 200zł gm. Goniądz, 720-768-811

ROWER składak Jubilat do remontu 150zł Białystok. 728-561-148.

ROWER stacjonarny 300zł Zabłudów. 602-634-044.

ROWER Wigry, Jubilat, 250zł Białystok, 889-734-115

ROWER z przerzutkami, 1.000zł, Szepietowo. 694-888-750

ROWERY 4szt, 150 -400zł/szt Białystok. 604-569-119.

ROWERY stacjonarne 2szt, 100-300zł/szt Białystok, 889-734-115

ROWERY używane 6szt 50-400zł/szt Zabłudów. 602-634-044.

ROWERY z PRL-u lub starsze -kupię Białystok, 606-312-704

ZWIERZĘTA

DOMOWE

KLATKA (voilera) dla ptaków, 0,5x1,5x1m, drewniana, 250zł, Szepietowo. 694-888-725.

JEŹDZIECTWO

CHOMĄTO 3szt, 120-300 zł/szt, gm.Turośń Kościelna. 85/650-53-75, 507-893-028.

ANTYKI

FIGURKI porcelanowe pieski 2szt, 50-100zł/szt Suwałki, 783-519-560.

PATERA duża, zegar z mosiądzu po 50zł, Suwałki, 783-519-560.

ŚWIECZNIKI na podstawie kamiennej, 150-letnie, 50cm wys. 2szt, 150zł/szt, Suwałki, 783-519-560.

TALERZE porcelanowe, do zawieszenia, 2szt, 20zł/szt Suwałki, 783-519-560.

TREMO z lat 50-tych, 200zł ok.Siemiatycz. 727-774-544.

ŻELAZKO, antyk, na duszę, 225zł, Białystok. 503-391-530

ŻNIWIARKA konna, (1961) przodownica, kompletna, stan muzealny, 4000zł, ok.Siemiatycz. 782-122-070.

ŻYRANDOLE, kinkiety z PRL, 10szt 20-100zł/szt, Białystok, 889-734-115

KSIĄŻKI, CZASOPISMA

ENCYKLOPEDIA II Wojny Światowej, 12 tomów, 600 zł/całość, Białystok. 692-922-569

KSIĄŻKI 100szt, 5-10zł/szt, Szepietowa 694-888-725, 784-642-745.

KSIĄŻKI historyczne, romantyczne, encyklopedie, 50szt, 10zł/szt Szepietowo. 694-888-725.

KSIĄŻKI o różnej tematyce, ok. 200szt., 1-10 zł/szt., Białystok. 692-922-569

KSIĄŻKI prawnicze, kodeksy, 50szt., 1-10 zł/szt., Białystok. 692-922-569

INNE

ZEGAR wiszący, 3szt., 1.000-1.500 zł/szt, Wasilków. 601-800-675.

ZNACZKI, 6 klaserów, 50 zł/szt., Białystok. 692-922-569

ROŚLINY

BYLINY, żurawki, piwonie, 35szt, 10-15zł/szt, gm.Dąbrowa Białostocka, 662-767-257, 728-553-595.

ŻYWORÓDKA pierzasta 30szt, 20zł/szt, gm.Szumowo 511-928-792.

KOMPUTERY

SPRZEDAM

LAPTOP Asus 17,3'', jak nowy, 700zł, Augustów. 605-505-515.

MASZYNY I URZĄDZENIA

KUPIĘ

FALOWNIK prądu Hz, Wyszków. 600-189-029.

KRAJZEGĘ -kupię gm.Suwałki. 727-213-442.

RÓWNARKO -grubościówka, wieloczynnościowa, fabryczna. 664-424-333.

SPAWARKA transformatorowa, wirowa, używana. 784-244-382.

SPRĘŻARKA, ok.Sejn. 784-244-382.

WÓZEK widłowy, akumulatorowy. 784-244-382.

SPRZEDAM

AGREGAT prądotwórczy, nowy, 8kW, 3000zł, gm.Szumowo 511-928-792.

BETONIARKA 300L, 1950zł gm.Kulesze Kościelne. 517-711-445

BĘBNY hamulcowe do widłaka Bułgar, nowe, 280zł/szt, 2szt gm. Zabłudów. 503-163-134

BLATY do heblarki, metalowe 30x100cm, 2szt, 300zł/ całość, Białystok, 691-917-055.

ELEKTRONARZĘDZIA Celma, 10szt., 150-500 zł/szt., gm. Zabłudów. 501-379-997.

ELEKTRONARZĘDZIA Celma, 10szt., 150-500zł, Zabłudów. 602-634-044.

GILOTYNA do cięcia drutu i blach, 1100zł Sokółka, 608-720-220

GWINTOWNICA do rur z narzynkami 250zł gm. Zabłudów. 505-737-377.

KABEL ziemny Yaky 4x50ok. 80m, 10zb m i przedłużacz 4x16m 10zł/m, Białystok. 607-504-829

KABEL ziemny Yaky, 4x70, ok. 30m, 11 zł/m, ok. Sejn. 796-823-132

KOPARKA Waryński K406, kołowa, sprawna, 46.000zł Mońki. 518-424-077.

KOPARKO-ŁADOWARKA Ostrówek, sprawna, 28.000zł, tel. 532-004-990

KOSIARKA spalinowa brik 675 sarius, napęd, kosz, 480zł, Goniądz, 727-375-324

KOSIARKA spalinowa Yamaha YLM653 z napędem 700zł, gm.Krypno Kościelne. 733-364-145

KUŹNIA kowalska 2000 zł gm.Lipsk. 794-479-868

LASER krzyżakowy stanley, seria sp5, fatmax77154 nowa, 800zł, Supraśl. 537-463-526.

ŁADOWARKA XCMG (2010) poj łyżki 2 m^3, 3,6 MTG, 70.000zł, Ełk 502-655-025

ŁUPARKA do drewna, stan bardzo dobry. 2700 zł. Mońki. 517-955-734

MIGOMAT 1-fazowy, 450zł, Bargłów, 795-288-335

MIGOMAT 900 zł. Mońki. 517-955-734

ODKURZACZ przemysłowy Karcher 300zł gm. Zabłudów. 501-379-997.

OSTRZAŁKA do pił Vollmer, 2700zł, Sokółka, 608-720-220

OŚ skrętna kompletna, koła 16" hamulec, Białystok. 607-504-829

PIASKARKA Mammouth (1990) ładowność 8-10 ton, sprawna technicznie 10.000zł Ełk 502-655-025

PIŁA spalinowa Nac 300zł, gm.Zabłudów. 505-737-377.

PIŁY do wielopiły, używane, 10szt., 100 zł/szt., ok. Sejn. 796-823-132

PŁUG śnieżny Ozamet (2020), 9.000zł Ełk 502-655-025

POMPA do szamba, na wózku, z przewodem, 1.000zł, gm.Siemiatycze. 663-414-849.

PRASA do zgniatania makulatury, folii 3-fazowa, po wymianie tablicy rozdzielczej i sterowania, 5.450zł, Białystok. 602-655-234.

PRZECINARKA duża do metalu, tarcza fi 40, 800zł Białystok, 691-917-055.

PRZEDŁUŻACZ siłowy, różnej długości, 10-15 zł/mb ok.Sejn. 784-244-382.

PRZEWÓD 12mb, zasilający, do maszyny elektrycznej 10zł/mb gm. Zabłudów. 505-737-377.

PRZEWÓD ziemny 11mb, 15zł/mb gm. Zabłudów. 505-737-377.

RĘBAK do gałęzi 300zł gm. Zabłudów. 501-379-997.

RĘBAK stożkowy do drzewa z silnikiem elektrycznym, przekładnią 2350zł, Zambrów, 602-154-056

ROZRUSZNIK i alternator po regeneracji do silnika 2,0 hdi. Cena 100,00 zł. Suchowola tel. 508-472-962

RÓWNARKO-HEBLARKA 2000zł, gm.Siemiatycze. 663-414-849.

SILNIK elektryczny 1,5kW, 1000obr/min, 250zł, Ciechanowiec. 516-441-763.

SILNIK elektryczny 5,5kW, stan bdb, 300zł, gm. Brańsk 506-347-946.

SILNIK elektryczny, 1-15kW, 10szt., 200-1.500 zł/szt., gm. Zabłudów. 501-379-997.

SILNIKI elektryczne, 1-15kW, 10szt., 200-1.000 zł/szt., Zabłudów, 602-634-044.

SPAWARKA 500amp lub 250, 1500zł, Wyszków. 600-189-029.

SPAWARKA bezter 200i nowa, przyłbica 1100zł, Supraśl. 537-463-526.

SPAWARKA duża Bester 312 1500zł Ełk 502-655-025

STAR 742 +betoniarka samozaładowcza stan dobry, 25.000zł gm.Dąbrowa Białostocka, 503-435-520.

SZLIFIERKA 2-tarczowa, tarcze 350mm, z silnikiem 3kW, 2000zł, Suwałki. 604-236-302

SZLIFIERKA dwutarczowa stacjonarna, 2100zł, Sokółka, 608-720-220

TOKARKA do drzewa 800zł Białystok, 691-917-055.

TOKARKA TUE 40x1500 14.000zł, Suwałki. 604-236-302

WAGA samochodowa, metalowa, 25T, sprawna, 8800zł, Zambrów, 602-154-056

WAŁEK do heblarki nowy, 2-nożowy, 23cm, z końcówką na piłę, 350zł, ok. Sejn. 796-823-132

WCIĄGARKA Balkancar, 800zł, ok. Sejn. 796-823-132

WCIĄGARKA budowlana, siłowa, duża, wydajna, 3.700zł, Mońki. (85)716-47-53, 518-424-077.

WENTYLATOR, 3szt, śr.35-57cm, 150-450 zł/szt, ok.Sejn. 784-244-382.

WIDŁAK Bułgar, sprawny, 7900zł gm. Zabłudów. 503-163-134

WIELOPIŁA wałowa, stan dobry, 5000zł, ok.Śniadowa. 510-536-953.

WIERTARKA słupowa, duża, z przełożeniami, stół ruchomy, głowica i posuw, 7600zł Zambrów, 602-154-056

WIERTARKA stołowa 1000zł, gm.Siemiatycze. 663-414-849.

WIERTARKA stołowa, sprężarkę, heblarkę, 1300-2300zł/szt, ok. Sejn. 664-424-333.

WIERTARKA wielowrzecionowa Jonsdorf, 2700zł, Sokółka, 608-720-220

WIERTARKO -wkrętarka Einhell (akumulator + ładowarka) 80zł, Augustów, 795-288-335.

ZASILACZ impulsowy 12V, 35zł, Białystok. 503-391-530

MATERIAŁY BUDOWLANE

KUPIĘ

CEGŁĘ czerwoną z rozbiórki gm. Zabłudów. 505-737-377.

DŁUŻYCĘ sosna, jesion -kupię, ok. Sejn, Suwałk. 796-823-132

TACZKI budowlane do remontu 10szt kupię, gm. Janów. 669-205-467

SPRZEDAM

BARAK z meblami 6x2,40m, 6200zł Suchowola, 883-505-805

BOJLER 120L, z wężownicą, 350zł, Augustów. 795-288-335.

BOJLER C.O. 500zł, gm. Dąbrowa Białostocka. 603-702-300

BUDYNEK drewniany, 3x4m, 3.000zł, gm.Wysokie Mazowieckie, 794-479-053.

CEGŁA biała, z rozbiórki, 2.000szt., 0,50 zł/szt, gm. Bielsk Podlaski, 505-616-986.

CEGŁA z rozbiórki 100-letnia 2000szt, 1,50zł/szt Choroszcz 605-371-441.

CEOWNIK hutniczy, 65mm, 120mb, 42 zł/mb, gm. Janów. 669-205-467

CZĘŚCI nowe i z demontażu hydrauliczne i kanalizacyjne, elektryczne 50szt, 5- 950zł/szt Białystok. 602-655-234.

DESKA, sucha, dł. 1,2m, 200szt., 2 zł/szt., Białystok. 508-978-927.

DESKI dębowe, dł. 2,5m, gr. 5cm, 5m^3, 2.500 zł/m^3, gm.Sokółka. 506-422-152.

DESKI dębowe, wysezonowane, ok.10m^2, 700zł/całość Białystok, 691-917-055.

DESKI sosnowe, olchowe, brzozowe, wiązowe, 3.2x18cm, dł. 10m, 7m^3, 1.200 zł/m^3, Wys.Maz. 794-479-053.

DRUT fi 4,5, ocynkowany, 60kg, 2zł/kg, Białystok, 605-956-425.

DRUT zbrojeniowy fi 12 -18mm, 200mb, 5zł/mb Białystok, 605-956-425.

DRZWI białe wewnętrzne, 2 szt 300zł/szt gm.Nowy Dwór, 515-679-472.

DRZWI drewniane balkonowe, 2-szyby, stary typ sokólskie, 220x90, 240zł, Białystok. 602-655-234.

DRZWI wewnętrzne, 60, 80, 90cm, 4szt, 60-80 zł/szt, ok.Siemiatycz. 727-774-544.

DWUTEOWNIK HEA 220, dł. 255cm, 650zł, Białystok. 508-978-927.

GRZEJNIK nowy, podwójny, dolne zasilanie, 120x60cm, 300zł, Szepietowo. 694-888-750

KAMIEŃ szczepany w różnym kolorze, 80zł/m^2, ok.Suwałk tel. 504-476-641

KARNISZE podwójne z żabkami, 3,5m 3szt, 50zł/szt, ok. Siemiatycz 727-774-544.

KRATY metalowe 20m^2 100zł Wasilków. 601-800-675.

KRATY z płaskownika, solidne, 85x81cm -4szt; 171x80 -2szt; 194x103cm -4szt 70x77 -3szt, 3,00zł/kg, Białystok. 602-655-234.

LINA stalowa, 12mm, 100mb, nowa, 5,90zł/mb, Szepietowo. 507-960-008.

OKNA drewniane, nowe, 240x100 4szt, 1x1m, 2szt, 200-300 zł/szt, gm.Bielsk Podlaski. 505-616-986.

OKNA dubelty, z lufcikiem, bez szyb, nowe, drewniane 125x150 3szt, 80x150cm, 1szt, 900zł, pow. białostocki 601-158-270

PALETY drewniane, ok. 50szt., 6 zł/szt., gm.Kobylin-Borzymy, 506-794-926.

PANELE ocynkowane 144x53 ok. 150szt, 25zł/szt, Białystok. 602-655-234.

PANELE oświetleniowe, wewnętrzne, 2-miesięczna eksploatacja, 20szt, 30 -50zł/szt Białystok. 602-655-234.

PŁYTKI marmurowe 40m^2, 200zł/m^2 gm.Szumowo 511-928-792.

PŁYTY wiórowe MDF i sklejka, 300 arkuszy, 8 zł/szt., Białystok. 508-978-927.

PRZĘSŁA z demontażu 12szt, 250x200cm, 490zł/szt, słupki 6szt 110zł/szt, Białystok. 602-655-234.

RAMY okienne 50szt, 50zł/szt, gm.Orla, 500-787-032

eprasa.pl a1a8f68967

RURA fi 40 -80mm, 30mb kątownik 40x40mm, 100m, 10zł/mb Białystok, 605-956-425.

RURA ocynkowana 2" 6m dł. 150zł gm.Bielsk Podlaski. 505-616-986.

RURKI ceglane, czerwone, fi 70, 200szt., 2 zł/szt., Augustów. 605-505-515.

SEDES ze spłuczką, biały 200zł, Wys.Maz. 794-479-053.

SŁUPKI "kanciaki" 2,5m dł. nowe, 6szt, 600zł/całość Białystok 510-715-661.

SŁUPKI ocynkowane 6cm x2,5m 4szt, 100zł/szt, Białystok, 697-863-867.

STYROPIAN 10cm gr, 3 całe opakowania 60zł/opakowanie, gm.Suraż. 507-388-451.

SZTACHETY olchowe 200szt, 7zł/szt gm.Orla, 500-787-032

TROCINY suche, 50m^3, 25 zł/m^3 lub zamienię na pellet, Wysokie Mazowieckie. 794-479-053.

UMYWALKI nowe, 3szt, różnej wielkości, 80zł/szt, Białystok. 696-338-488.

ZLEWOZMYWAK metalowy 2-komorowy 80cm, wpuszczany typ groszek, z syfonem, stan bdb 150zł, Białystok, 513-555-005.

NIERUCHOMOŚCI

MIESZKANIA

KUPIĘ

BIAŁYSTOK -kupię bezpośrednio od właściciela 2-3-pokojowe mieszkanie do remontu. 501-273-007

BIAŁYSTOK, Piasta -mieszkanie do remontu, w rozsądnej cenie -kupię. 503-391-530

SPRZEDAM

AUGUSTÓW, ul. Osiedlowa, 4-pokojowe 72m^2, IVp, 350.000zł, 600-118-319.

BIAŁYSTOK, os.Mickiewicza 44m^2, 2-pokojowe z balkonem, 2-stronne, IVp, do remontu, 305.000zł, 797-184-085

CZYŻEW, ul. Jaśminowa. nowe, 43m^2, Ip, wykończone, 310.000zł, 666-528-681.

GMINA Nowy Dwór, Bobra Wielka -48m^2, z balkonem, Ip., bezczynszowe, do wprowadzenia, 103.000zł, 512-948-168.

GRĄDY Woniecko, kawalerka 28m^2, parter, z garażem, 70.000zł, 506-295-666

MARIANOWO, mieszkanie 54m^2, 3 pokoje, garaż 27m^2, działka 5000m^2, 348.000zł, 515-839-384

NAREW, ul.Bielska 88 -własnościowe, 40m^2, garaż +ogródek, niski czynsz, 150.000zł 796-553-068

ZAMIENIĘ

BIAŁYSTOK, ul. Monte Cassino 4-pokojowe, IIIp -zamienię na ziemię rolną lub gospodarstwo. 669-864-581.

ZAMBRÓW -zamienię mieszkanie własnościowe, 49m^2 na domek, mały w Zambrowie, okolicy, z dopłatą. 579-383-754

MIESZKANIA/STANCJE

WYNAJMĘ

BIAŁYSTOK -do wynajęcia pokój, 500zł. 692-922-569

BIAŁYSTOK, os. Mickiewicza, 35m^2, 1-pokojowe z balkonem, IVp. najchętniej 1 osobie, niedrogo 1000zł +media 797-494-399

BIAŁYSTOK, Pułaskiego, IIp, 73m^2, 3-pok, po remoncie, winda, urządzone i wyposażone, 3500zł +opłaty +kaucja 513-555-005.

BIAŁYSTOK, Sady Antoniukowskie (nowe osiedle) pokój mężczyźnie od września 950zł+kaucja, 790-257-115

BIAŁYSTOK, ul. Boboli 1-pokojowe z aneksem, parter, umeblowane, 1.300zł. bez kaucji 692-482-171.

BIAŁYSTOK, ul. Konwaliowa, pokój w 3-pokojowym, parter, 700zł + kaucja 512-210-848.

BIAŁYSTOK, ul. Ukośna, 40m^2, 2200zł, 692-425-274.

CZYŻEW, ul.Jaśminowa -do wynajęcia 2-pokojowe, Ip., nowe, 1.500 zł/m-c. 797-984-450

GRABÓWKA, kawalerka, parking, internet, 1500zł, 723-638-625

SUWAŁKI, ul. Przytorowa -2 oddzielne pokoje, 800 zł/pokój. 609-651-742.

SZUKAM

BIAŁYSTOK i okolice, kobieta z pieskiem poszukuje letniej kuchni, domku. 536-188-729.

DOMY

SPRZEDAM

OLCHÓWKA, gm. Narewka -posiadłość, dom z podwórkiem, plus grunty (6ha), 500.000zł. 531-326-561.

SOKOŁY dom 300m^2, 999.000zł, 692-425-274.

WYNAJMĘ

OK.SOKÓŁKI, Kraśniany, budynek gospodarczy do zamieszkania 700zł +opłaty. 515-478-447

SZUMOWO -do wynajęcia dom, 5 pokoi, 2 łazienki, kuchnia, salon, 2.500 zł/m-c. 511-928-792.

DZIAŁKI

SPRZEDAM

BIAŁYSTOK, ul. Pozioma / Pana Tadeusza 3910m^2, 999zł/m^2, 609-903-721

CHOROSZCZ, Szosa Kruszewska, budowlana, 1.000m^2, 150.000zł, 692-425-274.

DĄBROWA Białostocka, wieś Wesołowo, siedlisko, 1,24ha (w tym las 0,24ha), dom, budynek gospodarczy, 400.000zł. 603-702-300

GM. Dobrzyniewo Duże 4.200m^2 działka z możliwością zabudowy, prąd, 50 zł/m^2, (85)719-90-13, 667-849-013.

GMI.FILIPÓW, budowlana 2,19ha, z widokiem i możliwością dostępu do jezioro 220000zł 691-197-860.

GRABOWO, gm. Dąbrowa Białostocka, łąka, 1,60ha, 28.500zł/ha, 603-702-300

OK.BIAŁEGOSTOKU, 2000m^2, dom, budynek gospodarczy, wjazd z ulicy, 450.000zł, 782-322-116

ROMANOWCE -13ar, nad j. Płaskim, ok. Sejn, 70.000zł, 508-130-626

ROMANOWCE -19ar, pozwolenia na budowę, woda, elektryka, blisko do do jeziora, 90.000zł, 508-130-626

SUCHOWOLA, siedlisko z budynkami 1000m^2, 169.000zł, 883-505-805

TERESIN -działka budowlana, 1.000m^2, 200 zł/m^2. 692-425-274.

WESOŁOWO, gm. Dąbrowa Białostocka -siedlisko, 3.800m^2, budynek gospodarczy 208m^2, plac na budowę domu, 220.000zł. 603-702-300

ZALESIANY, k/Białegostoku -budowlana, 900m^2, media, 270.000zł. 797-984-450

ZALESIANY, k/Białegostoku -budowlana, 900m^2, media, 270.000zł. 797-984-450

WYNAJMĘ

BIAŁYSTOK, Bojary, ul.Skorupska -450m^2, sąsiadująca z blokiem, ogrodzona, 1100zł/m-c, 518-424-077.

LOKALE UŻYTKOWE

WYNAJMĘ

BIAŁYSTOK, Transportowa 2E, miejsce garażowe pod blokiem, +kaucja za pilot 300zł, 300 zł/m-c. 513-555-005.

HALA 200m^2 do wynajęcia. 5000zł/m-c, Jeńki 696-642-096.

OKAZJE

RZECZY NOWE

BUTY AIR Jordan1 low nowe, rozmiar 38,5 250zl Białystok Piasta tel 796-640-848

ORYGINALNA koszulka Borussi Dortmund, 100zł, gm. Choroszcz. 791-852-338.

RZECZY UŻYWANE

BLUZY dresowe męskie, 4 szt, 15 -30zł/szt Białystok, 601-191-485

GARNITURY męskie, 3szt., nowe, biały, szary, brązowy 2XL, 3XL, 500 zł/szt., Białystok, 884-845-610

SŁOIKI litrowe z nakrętkami 100szt, 2zł/szt, ok. Radziłowa, 510-667-934.

SUKNIA ślubna 175 cm wys. 1100zł Białystok. 692-922-569

UBRANIA damskie z USA rozmiar 38 -40, 160zł/worek, Białystok. 535-066-211

PODARUJĘ

DREWNO opałowe -oddam Białystok, 518-661-498

GRUZ, z fundamentu oraz kamienie -oddam, gm.Suraż. 507-388-451.

ODDAM deski z starego drewnianego mieszkania. Suwałki, 452-921-532

PRACA

SZUKAM PRACY

KOBIETA poszukuje pracy przy sprzątaniu biura, przychodni, zaopiekuję się osobą straszą (kilka godzin). 536-188-729.

KOBIETA zaopiekuje się starsza osobą, z zamieszkaniem, ok, Bielska Podlaskiego. 502-756-212.

ROLNICTWO - OGRODNICTWO

ZAMIENIĘ

CIĄGNIK T153K -zamienię na ciągnik Ursus 1224, ok.Łap, 503-685-118.

KUPIĘ

KOŁA, opony 750x20: 825x20 lub 900x20, Szepietowo. 507-960-008.

SIANO, owies, słomę może być gorszej jakości -kupię gm. Janów. 669-205-467

WORKI do roztrzeszacza obornika, M^2 18, polski tandem, 512-267-546.

MASZYNY I URZĄDZENIA

SPRZEDAM

AGREGAT Bomet 3m, podwójne wałki, stan bdb, 5000zł, gm.Suwałki. 727-213-442.

AGREGAT przedsiewny Bomet, 3m, stan bdb 5000zł, gm. Jeleniewo. 694-363-073

AGREGAT ścierniskowy 6000zł gm.Hajnówka, 515-312-683.

AGREGAT ścierniskowy z talerzówką 2.2m, 4.000zł Wysokie Mazowieckie. 724-221-822

AGREGAT uprawowo -siewny z wałem, 2,5m szer. 5500zł, gm.Dąbrowa Białostocka, 503-435-520.

AGREGAT uprawowo-siewny, Rolmako 3m szer. 12.000zł ok.Olecka. 515-304-652.

AGREGAT uprawowy 2,5m szer, Bomet, stan bdb 2800zł Ciechanowiec. 509-549-221.

AGREGAT uprawowy Bomet, szer. 2,8m, podwójne wałki, stan db, 4.500zł, Suwałki. 512-824-105

AGREGAT uprawowy Vaderstad, 3.8m, 8.500zł, Augustów. 665-948-746

AGREGAT z wałkami 2,70m szer. 2800zł ok. Łap. 515-280-461

BAŃKA do dojenia, z aparatem udojowym, kompletna, 690zł Szepietowo. 517-715-348.

BECZKA 5000L, idealna na szambiarkę 6000zł, Wyszków. (29)742-21-29.

BECZKA 5000L, po gazie, 7000zł, Wyszków. 600-189-029.

BECZKA na paliwo, 600l, ocynkowana dwustronnie, spawane tlenem wlew, z korkiem, kranem 400zł, gm.Sejny. 695-266-693.

BECZKA plastikowa 120l, po spożywce, zakręcana, po jednokrotnym użyciu, 50zł, Białystok, 512-210-848

BECZKI metalowe, 200l, 8szt., 50 zł/szt.,Białystok. 508-978-927.

BECZKOWÓZ 4500L, 6.500zł, stan bdb, ok. Augustowa. 607-076-241

BECZKOWÓZ Kotte Garant 7.000L (1992) koła lotnicze, 36 punktów rozładunku, 21.000zł, gm.Kołaki Kościelne 609-008-196

BELARKA John Deere 550, pasowa, szeroki podbierak, sznurek, stan dobry, 16.000zł gm. Jeleniewo. 694-363-073

BIZON Super, 1990r., stan bdb, sprawny, 40.000zł, gm.Andrzejewo, 508-720-032

BLOK do C-360, 2.500zł, ok.Zambrowa, 609-227-692.

BORTY do rozrzutnika, komplet, 500zł, 693-102-318

BRONA 5-polowa, ciągnikowa, zawieszana, zęby kompletne, 16mm, gwint, stan dobry 750zł, gm.Sejny. 695-266-693.

BRONA talerzowa Bomet 3,15m szer. 28 talerzy, (2012) 6100zł, gm.Ciechanowiec, 504-958-451.

BRONY 5-polowe 700zł, ok.Augustowa, 697-365-937.

BRONY 5-polowe Unia 1.400zł, Szepietowo. 517-715-348.

BRONY 5-polowe, ciężkie, rosyjskie, 900zł ok. Sokołowa Podlaskiego. 512-530-930

BRONY 5-polowe, stan dobry, 750zł gm. Ciechanowiec, 504-958-451.

C360 3P, (1990), I właściciel, stan bdb 25900zł lub zamienię na samochód osobowy ok.Czyżewa. 507-743-889.

CHWYTAK do bel na tył ciągnika, duży 500zł, gm.Raczki. 727-335-282.

CHWYTAK do tura, 2 siłowniki, stan bdb 1500zł, ok. Bielska Podlaskiego. 605-138-312.

CIĄGNIK C-330 (1976) sprawny, stan dobry, nowe opony, bez prawa rejestracji, 10.000zł, Skomack Wielki, 507-828-136

CIĄGNIK C-330 (1981) po odświeżeniu, stan bdb, 20.000zł gm.Sokoły. 519-665-645.

CIĄGNIK C-360 3P (1989) po dokładnym remoncie kabiny i silnika, 38.500zł, stan dobry, Mońki. 721-310-822.

CIĄGNIK C-360, 3P (1976) 22.000zł tel. 516-354-304

CIĄGNIK C-360, silnik skrzynia, most, zwolnice, koła przód, gm.Wasilków 1000zł -7500zł tel. 516-354-304

CIĄGNIK C-385, (1979) szybka skrzynia biegów, wzmocniony wałek przekaźnikowy, 32.000zł, gm.Rutki. 502-759-904.

CIĄGNIK C328, (1963) sprawny silnik, nowe tylne opony, brak instalacji i hamulców, 15500zł gm.Białystok. 606-831-247

CIĄGNIK C355 (1973) stan bdb, 16100zł, ok.Augustowa, 697-365-937.

CIĄGNIK C360 (1973) nierejestrowany, 11.000zł,Zambrów, 609-320-169.

CIĄGNIK C360 (1980) z kabiną, .20.000zł, gm.Poświętne. (85)650-14-45.

CIĄGNIK C360 (1986) zarejestrowany, 21000zł, Grabówka 883-955-733

CIĄGNIK C360 z kabiną (1978) 13.000zł, ok.Augustowa. 693-916-128.

CIĄGNIK Deutz Fahr DX145, z turem, 50.000zł, gm. Świętajno. 725-517-415.

CIĄGNIK Fendt 712, nowe opony, stan bdb, 150.000zł, ok. Łomży, 512-205-718.

CIĄGNIK Ferguson 4235, 80KM, z turem 3-sekcyjnym 160.000zł, gm. Siemiatycze. 663-414-849.

CIĄGNIK John Deere 6210R, (2014) 260.000zł, Czyżew 666-528-681

CIĄGNIK Jumz Białoruś (1987) na części, 100-1.000zł, gm.Łomża. 690-881-027.

CIĄGNIK Massey Ferguson 6160 75.000zł, gm.Hajnówka, 515-312-683.

CIĄGNIK MF 255 (1988) 5800km, w oryginale, z kabina, 27.000zł, Sejny, 504-187-380

CIĄGNIK MF 3080 (1987) 35.000zł, gm. Klukowo, 727-474-831

CIĄGNIK MTZ 82 mała kabina, przedni napęd, tur, 2500mth, stan bdb, 32.000zł, gm. Boćki. 531-174-540

CIĄGNIK New Holland TD5.105, (2014) stan bdb, 125.000zł, gm.Poświętne. 600-275-608.

CIĄGNIK rolniczy Deutz Fahr DX145, 1982r., 46.000zł, gm. Suwałki. 512-223-891.

CIĄGNIK rolniczy Zetor 4911, z kabiną, zarejestrowany, 21.500zł, gm.Mońki, 500-580-330.

CIĄGNIK Same Rubin (1999) do poprawy, 54.000zł, ok. Hajnówki, 507-228-711

CIĄGNIK T153K, 200KM, (1988) 4x4, stan bdb 50.000zł, ok.Łap, 661-827-517

CIĄGNIK Ursus 1634, (1995), zarejestrowany, przegląd, 65000zł gm.Suwałki, 518-653-384.

CIĄGNIK Ursus 2812, 1994r., I właściciel, 38.000zł, gm. Korycin. 507-765-084

CIĄGNIK Ursus 2812, silnik po remoncie, kabina, oryginał 34.000zł, ok.Wasilkowa 530-416-478

CIĄGNIK Ursus 3512 (1994) w oryginale 32500zł gm. Ciechanowiec, 504-958-451.

CIĄGNIK Ursus 3512, (1996) 45.000zł, gm. Rutki. 500-749-606;

CIĄGNIK Ursus 902, opony 90%, uszkodzony silnik 18.000zł ok.Augustowa. 606-613-369.

CIĄGNIK Ursus C-330, (1986) zarejestrowany, pierwszy właściciel od nowości, czerwony, stan bdb, 27000zł, gm.Suwałki, 518-653-384.

CIĄGNIK Ursus C-330, 1975r., po odnowieniu, stan bdb, 26.000zł, gm.Knyszyn. 601-644-558.

CIĄGNIK Ursus C-360 z kabiną (1977) ubezpieczony, badania do 20.07.2027, 13.000zł gm.Suchowola. 511-830-570.

CIĄGNIK Ursus C330 (1986) I właściciel 17900zł, stan dobry, gm. Szepietowo. 507-960-008.

CIĄGNIK Ursus C335, (1989) 1500mth, 25.000zł, Bielsk Podlaski, 515-099-600

eprasa.pl a1a8f68967

CIĄGNIK Ursus C360 (1978) z kabiną, w oryginale, 18200zł Ciechanowiec. 509-549-221.

CIĄGNIK Ursus C385, (1973) z turem, oprzyrządowaniem, stan dobry, 25.000zł, gm. Klukowo, 727-474-831

CIĄGNIK Władimirec T25/2, (1995) w oryginale, 22.000zł, ok.Augustowa. 693-916-128.

CIĄGNIK Władimirec, 15.000zł, gm.Grajewo, (86)272-67-63.

CIĄGNIK z C330, (1984) z kabiną, ważne przegląd, ubezpieczenie, stan bdb, 24.000zł, ok.Augustowa. 667-638-675

CIĄGNIK z turem John Dear 70KM, stan bdb 35.000zł, Zaścianki 883-955-733

CIĄGNIK Zetor 18345 (2007) 70.000zł., gm. Suwałki. 512-223-891.

CIĄGNIK Zetor 4011, silnik i skrzynia stan bdb, nowa kabina, tapicerowana, 25.000zł, Olecko. 792-216-227.

CIĄGNIK Zetor 6320 (1996) 2700mth, w oryginale, 66.000zł gm.Zambrów. 509-392-648.

CIĄGNIK Zetor 6945 4x4, (1978) tur 3-sekcyjny, stan bdb 44.000zł, Suchowola. 512-511-246.

CIĄGNIK Zetor 7245, z napędem, 105.000zł gm.Siemiatycze. 663-414-849.

CYKLOP troll (2007) stan bdb, łyżka podsiębierna, mało użytkowany, 13.600zł, gm.Raczki. 727-335-282.

CYKLOP Troll, 2004, I właściciel, stan db, 7.500zł, Suwałki. 512-824-105

CZĘŚCI do belarki łańcuchowej, wałki dolne, koła łańcuchowe, 50 -600zł/szt. gm. Przytuły. 791-424-394

CZĘŚCI do Ursusa 28 i 25: przód, zbiornik, filtr, maska, błotniki, silnik, 500-5.000zł, gm.Zambrów. 603-993-679

DAIHATZU, 3.000zł gm.Rutki-Kossaki. 692-399-383.

DMUCHAWA do siana 7,5kW, 1500zł, ok. Sokołowa Podlaskiego. 512-530-930

DMUCHAWA do zboża agst 5kw 3.000zł gm. Sejny. 513-744-078.

DMUCHAWA do zboża lub trocin, duża, wydajna, 3.800zł, Mońki. (85)716-47-53, 518-424-077.

DMUCHAWA do zboża, silnik 5kW, niemiecka, stan bdb, 2000zł, Janów, 669-379-384.

DMUCHAWA do zboża, silnik 7,5kW, kompletna, 2.000zł, gm.Mońki. 699-917-463, 85/716-42-46.

DO C360 skrzynia biegów z tylnym mostem i kolumna kierownicy, 2100zł, ok.Augustowa. 693-916-128.

DOJARKA przewodowa Gea Westfalia, z rurociągiem, 5 aparatów, myjka wannowa, 16.000zł, , gm.Suwałki, 503-794-014.

DUHY 3szt, 120- 300zł/szt gm.Turośń Kościelna. 85/650-53-75, 507-893-028.

FELGI 28" i opona 18,4/30 do C-330, C-360 po 2szt, 750zł/szt, Suchowola. 512-511-246.

FELGI do dużego ciągnika, 38", na bliźniaki, 2szt, 1500zł/całość, Wyszków. 600-189-029.

GLEBOGRYZARKA ciągnikowa, stan db, 5.500zł, gm.Łomża. 690-881-027.

GRUBER 2,40m szer. 8000zł, gm. Klukowo, 727-474-831

GRUBER ścierniskowy, 4000 zł Kubrzany, tel. 696-716-581

GRUBER Unia Kos 2,6m, (2008) 6 lap, sprężyna pionowa, zabezpieczenie, 1-rzędowy, 10.000zł, gm.Kołaki Kościelne 609-008-196

KABINA czeska kompletna, do ciągnika C360, stan bdb, 2100zł, ok.Augustowa. 667-638-675

KABINA do C-360, fabryczna, 2.500zł, gm.Łomża. 690-881-027.

KABINA do C360, 2100zł ok.Zambrowa, 609-227-692.

KLATKA do przewozu zwierząt 1700zł gm. Sidra. (85)721-14-41.

KLATKA żelazna pod ciągnik, 1-osiowa, 1.000zł, gm.Sokółka. 506-422-152.

KOLUMNA kierownicza do C360, 550zł ok.Zambrowa, 609-227-692.

KOLUMNA kierownicza do ciągnika Jumz, 600zł, ok.Augustowa, 724-041-746.

KOŁA do przyczepy 6, 3szt., 300 zł/szt., gm.Wysokie Mazowieckie, 794-479-053.

KOŁA, opony, do przyczepy, 15szt, 150-400 zł/szt, Szepietowo. 517-715-348.

KOMBAJN Bizon (1987), 12.000zł gm.Stawiski, 698-823-193.

KOMBAJN Claas Dominator 80, 6-cylindrowy silnik Mercedesa, 4m, kabina, oryginalny lakier, 52.600 zł, Mońki. 721-310-822.

KOMBAJN Claas Lexion 510, (2003) stan bdb, 275.000zł, gm.Rutki. 502-759-904.

KOMBAJN zbożowy Bizon5056, 1985r., podwozie rekord, kabina, pierwszy właściciel w kraju 58.000zł, gm. Augstów. 510-304-236

KOMBAJN zbożowy Dronningborg d4000s kosa 3,7m, kabina, hydrostat, sieczkarnia, 4 turbo, 45000zł, gm.Kołaki Kościelne 609-008-196

KOMBAJN zbożowy Sampo 500, z kabiną, stan bdb, uszkodzony silnik, 10.000zł, ok. Bielska Podlaskiego. 605-138-312.

KOMBAJN ziemniaczany Anna 14000zł, gm.Zawady, 606-291-335.

KOPACZKA do ziemniaków 2-rzędowa 1600zł gm.Ciechanowiec, 504-958-451.

KOPACZKA do ziemniaków 2.000zł, gm.Mońki. 85/716-46-31

KOPACZKA do ziemniaków, 1350zł, Mońki. 607-875-522

KOPACZKA do ziemniaków, 2-rzędowa, stan bdb, 1.700zł, gm. Zabłudów. 531-561-611.

KOPACZKA do ziemniaków, po remoncie 3.500zł, gm.Boćki. 504-824-123.

KOPACZKA do ziemniaków, stan bdb 2100zł, ok.Augustowa. 693-916-128.

KOPACZKA do ziemniaków, stan bdb, 1200zł, Hajnówka. 501-650-906.

KOPACZKA do ziemniaków, stan dobry, 3000zł gm.Wąsosz. 785-056-707.

KOPACZKA lewatorowa, 1700zł, gm.Siemiatycze, 665-192-909.

KOPACZKA, siewnik poznaniak, talerzówka Bomet 3,15m 3.000 -5.000zł, gm.Zambrów, 609-320-169.

KOSIARKA czeska 2000zł gm.Wąsosz. 785-056-707.

KOSIARKA czołowa 260cm szer, bębnowa, 4.000zł, gm.Zambrów. 509-392-648.

KOSIARKA dyskowa Claas 2,80m szer, do drobnego remontu 4000zł, gm.Bargłów Kościelny, 509-634-386.

KOSIARKA dyskowa Fella 280cm, (2017) stan bdb, 20.500zł, Szepietowo. 517-715-348.

KOSIARKA dyskowa Kuhn GMD 66 Select 240cm szer, 12.500zł ok.Olecka. 515-304-652.

KOSIARKA dyskowa, czołowa, Massey Ferguson DM 316FG, (2022) stan idealny, 41.000zł, gm.Andrzejewo, 508-720-032

KOSIARKA listwowa stan bdb, 1100zł, ok. Sokołowa Podlaskiego. 512-530-930

KOSIARKA pronar pzt250, 12000zł Mońki. 660-975-776.

KOSIARKA rotacyjna 165cm, 1400zł Suchowola. 512-511-246.

KOSIARKA rotacyjna czeska, stan bdb 1600zł, ok.Augustowa, 697-365-937.

KOSIARKA rotacyjna Mesko, polska, 1800zł, gm. Sokółka. 515-769-283

KOSIARKA rotacyjna, 165, stan dobry, 1.900zł, gm Orla, 728-626-773

KULTYWATOR 14-zębowy 2,10m szer, Unia Grudziądz 900zł, Ciechanowiec. 509-549-221.

KULTYWATOR 18-zębowy 2,80m, szer. 1000zł, Ciechanowiec. 509-549-221.

KULTYWATOR polski, 2m, 1200zł gm. Sidra. (85)721-14-41.

KULTYWATOR z wałem 2,80m szer. 2000zł, gm.Hajnówka, 515-312-683.

KULTYWATOR, 14, Unia Grudziądz, 600zł, gm. Rutki. 500-749-606;

KULTYWATOR, wąskie zęby, podwójne wałki, 7000zł, gm. Sztabin, 606-516-772.

LADA (sieczkarnia), 400zł, gm. Rutki. 500-749-606;

ŁADOWACZ 3-sekcyjny z ramką, bez osprzętu, do Ursusa, Junga, Białorus, Zetor, 1600zł ok.Augustowa. 667-638-675

ŁADOWARKA teleskopowa Sanderson, 2 osie skrętne, teleskop 6m, silnik Perkinsa, 40.000zł, gm.Zambrów. 510-571-340.

ŁYŻKA do tura 1,8m szer. mocowanie euro, 1100zł Sejny, 504-187-380

MAUZER zbiornik, 1.000l, w metalowym koszu, na palecie, 200zł, Białystok, 512-210-848.

MIESZALNIK pasz 700 kg, 5500 zł, Kubrzany, tel. 696-716-581

MŁYNEK bijakowy 11kW, I wypust, 2000zł, gm.Trzcianne. 667-318-910

MŁYNEK bijakowy 11kW, na jednej stopie, stan bdb, obecnie użytkowany, 2500zł Kolno. 694-288-955

MŁYNEK bijakowy Bąk, silnik 7,5kW, stan idealny, 1.300zł, Suwałki, 690-472-990

MŁYNEK bijakowy silnik 11kW, na jednej stopce, stan bdb, 2700zł, gm.Krypno. 791-439-140.

MŁYNEK bijakowy, na jednej nodze, silnik 11kW, stan idealny, 1.800zł, Suwałki, 690-472-990

MŁYNEK na kamienie 300zł gm. Sidra. (85)721-14-41.

NEWHOLLAND T5040, krajowy, 3610Mh, fabryczne opony, mokre sprzęgło, rewers elektrohydrauliczny. 146.000zł Szepietowo 669-375-581

OBCIĄŻNIKI do C-330, 300zł, gm. Szepietowo. 507-960-008.

OBCIĄŻNIKI do C-360, tylne i przednie 2 kpl, 150-800zł/szt, ok. Augustowa. 607-076-241

OBSYPNIK do ziemniaków 3 redlice, ciągnikowy. 250zł gm.Sejny. 695-266-693.

OPONA 12,4x28, 30% bieżnika, stan bdb, 200zł, Janów, 669-379-384.

OPONA 420/60/24 1szt, 500zł gm.Nowy Dwór, 515-679-472.

OPONA Kormoran 11,2/28 do C330 700zł, Białystok. 500-097-199

OPONA rolnicza 16,9/R34 stan dobry 400zł gm.Zambrów. 510-571-340.

OPONA rolnicza 480/70/R28, stan dobry, 2szt, 200zł/szt gm.Zambrów. 510-571-340.

OPONA, dętka, 900, 825x20, 250 zł, Wys.Maz. 794-479-053.

OPONY 11,2/24, 2szt, 300zł gm.Nowy Dwór, 515-679-472.

OPONY 14.9/R18 320zł/szt, 2szt, gm.Wyszki, 532-311-866

OPONY 18,4/30 2szt, 500zł/szt gm.Nowy Dwór, 515-679-472.

OPONY C-330, tylne, 2szt, 350zł, błotniki 300zł, gm.Łapy, 503-860-918.

OPONY Kormoran 12/4/28 +dętki, 800zł /komplet gm.Raczki. 727-335-282.

OPRYSKIWACZ 300L 600zł gm. Sidra. (85)721-14-41.

OPRYSKIWACZ 400 litrów, 1200 zł, Kubrzany, tel. 696-716-581

OPRYSKIWACZ 4000L, 1500zł, gm. Sokółka. 515-769-283

OPRYSKIWACZ 400L, polski, 700zł, gm.Poświętne. (85)650-14-45.

OPRYSKIWACZ 400L, stan bdb, 1.500zł, gm.Trzcianne. 512-760-038.

OPRYSKIWACZ Pilmet 300L, 650zł, gm.Mońki, 500-580-330.

OPRYSKIWACZ plecakowy, 16l +3 dysze, 79zł, Białystok. 512-210-848.

OPRYSKIWACZ zawieszany 300l. 600zł, ok. Grajewa 697-487-559

OPRYSKIWACZ zawieszany Termit, 1,5-hektarowy, 300l, 1.000zł, gm.Hajnówka, 515-312-683.

OPRYSKIWACZ, 600L, 2.600zł, gm.Boćki. 504-824-123.

OSIE z kołami, hamulce teleskopowe, dyszel, burty aluminiowe 4szt, 2100zł, pow. białostocki 601-158-270

OŚ do przyczepy rozrzutnika, z hamulcami, stan bdb, 400 -570zł, gm.Wyszki. 532-311-866.

OŚ płaska, przednia do C-360, ze wspornikiem i kołami, 2.600zł, Augustowa. 667-638-675

OŚ z ramą do siewnika Kos, koła 6.00-16, 420zł ok. Jeleniewo tel.504-476-641

OŚ, koła, 4szt, do wozu konnego, 250 zł/szt, Zabłudów. 602-634-044.

OWIJARKA do bel Sipma, ze stawiaczem, stan bdb, 4000zł, Janów, 669-379-384.

OWIJARKA samozaładowcza Metal-Fach Z-577 16.000zł, ok. Grajewa 697-487-559

OWIJARKA stacjonarna, 3.500zł, gm.Wąsosz. 785-056-707.

OWIJARKĘ MetalFach, 75cm, folia, mało używana, 5.000zł, gm.Zambrów. 530-758-600

PAJĄK do siana 6-ramienny, stan bdb 650zł ok.Augustowa, 697-365-937.

PALECIAK do tura, 1300zł gm.Nowy Dwór, 515-679-472.

PALETY, 50szt., 8 zł/szt.,Białystok. 508-978-927.

PASZOWÓZ Italmix 9m^3, stan dobry, 17.000zł, Choroszcz 605-371-441.

PASZOWÓZ paszowy poziomy Alfalaval 10m^3, 16.000zł, Choroszcz 607-071-712.

PASZOWÓZ Strautman 4000zł, gm.Janów. 504-131-137

PŁUG 2-skibowy 550zł, ok. Sokołowa Podlaskiego. 512-530-930

PŁUG 2-skibowy 600zł, gm. Mońki, 503-395-441

PŁUG 3+1 Grudziądz,1500zł, gm.Siemiatycze, 665-192-909.

PŁUG 3-skibowy, hydraulicznie obracany, stan db, 8.000 zł, gm.Łomża. 690-881-027.

PŁUG 3-skibowy, obrotowy, Fiskars, 5.000zł, gm.Dąbrowa Białostocka, 500-043-927

PŁUG 3-skibowy, rosyjski 1200zł gm. Sidra. (85)721-14-41.

PŁUG 4-skibowy, na resorach, rama kwadratowa, regulacja orki, 9000zł, Suchowola. 512-511-246.

PŁUG 5-skibowy, podorywkowy, 500zł, gm.Boćki. 504-824-123.

PŁUG 5-skibowy, zagonowy, 1-belkowy, zabezpieczenia śrubowe, 2012r., stan bdb, 4.500zł, gm.Andrzejewo, 508-720-032

PŁUG 6-skibowy, półzawieszany, 10.000zł, ok.Łap, 503-685-118.

PŁUG Kverneland Vario 3-skibowy, zagonowy, 10.000zł, ok.Olecka. 515-304-652.

PŁUG Lemiesz, do śniegu, stan dobry, 2.000zł, gm.Łomża. 690-881-027.

PŁUG obrotowy Kverlad 4 skiby zabezpieczenia resorowe, 13500zł, gm.Suwałki, 518-653-384.

PŁUG Overum, 4-skibowy, zabezpieczenia hydrauliczne, 12 -16", 4800zł gm.Suwałki. 663-623-472.

PŁUG Unia Grudziądz 5 skibowy 2000zł, Augustów. 782-556-167

PŁUG zagonowy Unia, tur 4+, (2007) stan bdb, 7000zł, gm.Zawady, 510-766-880.

PŁUGI 2 i 3-skibowe 500-700zł/szt gm.Poświętne. (85)650-14-45.

PŁUGI 2- i 3-skibowy, stan bdb, 600 -750zł/szt, ok. Augustowa. 607-076-241

PŁUGI 2-skibowe, nowe, 800zł gm. Siemiatycze. 663-414-849.

PŁUGI 4-skibowe Akpil 4.000zł, gm.Krypno. 791-439-140.

PŁUGI Unia Grudziądz 3-kibowe 500zł, ok. Łap. 515-280-461

PŁUGI zagonowe 4-skibowe, ciężkie, Unia Grudziądz 2500zł, Wysokie Mazowieckie. 724-221-822

PODNOŚNIK do C360 1700zł, ok.Zambrowa, 609-227-692.

PODNOŚNIK mechaniczny Kifor Stopa, stan bdb, 600zł, gm.Knyszyn. 601-644-558.

POMPA do opryskiwacz, stary typ, 500zł, ok.Augustowa, 724-041-746.

POMPA do szambowozu, nowa, 12.000l, 5.000zł, gm.Zambrów. 603-993-679

POMPA zanurzeniowa, 3-fazowa, solidna, prod. radzieckiej, przekrój węża 75mm, waga 100kg, 1.000zł, ok.Siemiatycz. 782-122-070.

PRASA belująca Carar 120, sprawna 10500zł, gm.Poświętne. 600-275-608.

PRASA belująca Claas 44S, stan bdb, walcowa, 13.200zł gm.Ciechanowiec, 504-958-451.

PRASA belująca Claas Rolland 46, szeroki podbierak, siatka, rotor, noże, stan bdb, 29.000zł, gm.Zambrów, 609-320-169.

PRASA belująca New Holland BR 6090, stan bdb, 46000zł gm.Goniądz, 663-175-070.

PRASA belująca polska Sipma, 1995r., szeroki podbierak, stan bdb, 15.000zł, gm.Zambrów. 530-758-600

PRASA belująca Sipma Classic (2004r.), I właściciel, w oryginale, garażowana, 15.500zł, gm. Michałowo. 531-326-561.

PRASA belująca Sipma farma II, stan bdb, 20.000zł, Janów, 669-379-384.

PRASA belująca Sipma Farma, szeroki podbierak 18.000zł gm. Klukowo, 727-474-831

PRASA kostkując Sipma Z224/1, oryginalna, stan idealny, 16.000zł gm. Sejny. 513-744-078.

PRASA kostkująca Ferguson, sprawna w 100%, 4.600zł, ok.Augustowa, 697-365-937.

PRASA kostkująca Sipma (1991) 5.500zł, gm. Choroszcz. 518-524-903

PRASA rolująca Sipma, centralne smarowanie, szeroki podbierak, na zamki, 2007r., 22.000zł, gm.Zambrów. 510-571-340.

PRASO owijarka krony, stan bdb, 50.000zł, gm.Trzcianne. 512-760-038.

eprasa.pl a1a8f68967

PRZEDNIE zawieszenie do Ursusa C-330, okrągła oś, stan idealny, 2.500zł, gm.Zambrów. 509-392-648.

PRZETRZĄSACZ karuzelowy DeutzFahr 5,5m, nowy model, stan bdb, 14.900zł gm. Szepietowo. 507-960-008.

PRZEWRACARKA Jar-Met, 4-gwiazdowa, 9500zł, gm.Suwałki, 503-794-014.

PRZEWRACARKA Niemeyer 550cm, 2.500zł, gm. Sztabin, 606-516-772.

PRZEWRACARKO-ZGRABIARKA 5-gwiazdowa, 1000zł gm. Sidra. (85)721-14-41.

PRZYCZEPA -wywrotka D-47 B zarejestrowana 6000 zł gmina Augustów tel. 532-004-990

PRZYCZEPA -wywrotka D55, podwójne burty, w oryginale, 28.500zł, gm. Czyżew, 666-528-681.

PRZYCZEPA 1-osiowa, wywrotka 9500zł Suchowola. 512-511-246.

PRZYCZEPA D-46 B zarejestrowana 7500 zł gm.Lipsk. 794-479-868

PRZYCZEPA do bel, zarejestrowana 7500zł gm.Kulesze Kościelne. 517-711-445

PRZYCZEPA jednoosiowa wywrotka, 8300zł gm.Łapy, 503-860-918.

PRZYCZEPA samozbierająca Jugosłowianka I 2100zł, Ciechanowiec. 509-549-221.

PRZYCZEPA samozbierająca T055, z nożami do zbioru traw, 4600zł, ok. Jeleniewo tel.504-476-641

PRZYCZEPA Sanok D32, 4T, 12.000zł gm.Andrzejewo, 508-720-032

PRZYCZEPA sztywna 5T, 4000zł, gm.Zawady, 728-326-384

PRZYCZEPA sztywna, 4,5T, stan dobry, 3600zł ok. Augustowa. 607-076-241

PRZYCZEPA wywrotka D55 (1990), podwójne burty, w oryginale, 29500zł, gm Orla, 728-626-773

PRZYCZEPA wywrotka, 1-osiowa, wywrot 3-stronny, sprawna, 11.500zł, gm.Mońki, 500-580-330.

PRZYCZEPA wywrotka, 3-stronny wywrot, stan db, nierejestrowana, 11.500zł, Mońki. 721-310-822.

PRZYCZEPKA ciągnikowa 1-osiowa, stan bdb, 2.500zł, gm.Knyszyn. 601-644-558.

PRZYCZEPKA do ciągnika, 250x130cm, z oświetleniem, stan db duże koła, 800zł, Gródek 513-874-847 po 16.00

PRZYCZEPKA do wożenia zwierząt, 1500zł, gm.Siemiatycze. 663-414-849.

PRZYCZEPKA samochodowa 1-osiowa, stan bdb, zarejestrowana, ubezpieczona, 2500zł, ok.Augustowa, 697-365-937.

PSZENŻYTO 10T, 800zł/T, ok.Sejn. 784-244-382.

RAMA od koparko- ładowarki przedniej łyżki, od Casse 2.500zł, Wyszków. 600-189-029.

ROWER wodny 2+1 2000zł ok.Augustowa. 606-613-369.

ROZBIJAK do siana 400zł gm. Sidra. (85)721-14-41.

ROZBIJAK do siana class, 4-gwiazdowy, 2300zł, gm.Krypno. 791-439-140.

ROZBIJAK pokosów 4-gwiazdaowy Claas hydrauliczny 6400zł, gm.Poświętne. 600-275-608.

ROZRZUTNIK 1-osiowy, Dobre Miasto 3200zł, gm.Czyżew, 691-431-427.

ROZRZUTNIK 1-osiowy, niefabryczny, stan db, transport, 3300 zl gm.Kleszczele 794-903-286

ROZRZUTNIK 1-osiowy, stan dobry 5700zł, gm. Jeleniewo. 694-363-073

ROZRZUTNIK 2-osiowy, na resorach, stan bdb, na palce, 5000zł, Kolno. 694-288-955

ROZRZUTNIK 2-osipowy Czarna Białostocka, mało używany 5900zł, ok.Czyżewa. 507-743-889.

ROZRZUTNIK obornika 1-osiowy, 5000zł, gm.Boćki. 504-824-123.

ROZRZUTNIK obornika 2-osiowy, 6.200zł, gm.Olecko. 515-304-652.

ROZRZUTNIK obornika 3,5tony, czarna białostocka 1 osiowy 4500zł, Augustów. 665-948-746

ROZRZUTNIK obornika 8T, 16.000zł, gm.Wąsosz. 785-056-707.

ROZRZUTNIK obornika dwuosiowy 4t,czarna białostocka 5200zł, Augustów. 726-292-365

ROZRZUTNIK obornika jednoosiowy grzebieniowy 5000zł gm.Lipsk. 794-479-868

ROZRZUTNIK obornika, 1-osiowy, stan dobry 4.500zł, gm.Łomża. 690-881-027.

ROZRZUTNIK obornika, 2-osiowy, Dobre Miasto, na resorze, 4 tony, stan bdb, 3.700zł, gm.Zambrów, 609-320-169.

ROZRZUTNIK obornika, 5500 zł, Kubrzany, tel. 696-716-581

ROZRZUTNIK obornika, 6t, 8t, 10t, na tandemie, nowy, z gwarancją, 39.900zł, Szepietowo. 507-960-008.

ROZRZUTNIK obornika, 6-10t, tandem, nowy, gwarancja, 25.000zł, Szepietowo. 517-715-348.

ROZRZUTNIKI obornika 4T, 6T, 8T 3szt, 3000 -20000zł/szt, gm.Zawady, 728-326-384

ROZSIEWACZ Amazone 1800kg, z plandeką, bez rdzy, stan bdb, doinwestowany, kompletny 9000zł, gm.Bargłów Kościelny, 694-022-959

ROZSIEWACZ Amazone zaf 804r stary typ, sprawny, talerze rozsiewające, otwierany ręcznie, 3500zł, gm.Kołaki Kościelne 609-008-196

ROZSIEWACZ do nawozów Kos 550zł gm.Czyżew, 691-431-427.

ROZSIEWACZ do nawozów Motyl, 400l, stan db, 2.200zł, gm.Czyżew, 691-431-427.

ROZSIEWACZ do nawozów Pronar 2-talerzowy 500kg, 2000zł gm. Klukowo, 727-474-831

ROZSIEWACZ do nawozów, zamienię na zboże, gm.Choroszcz, 692-368-697.

ROZSIEWACZ Lejek do nawozów 200zł ok. Łap. 515-280-461

ROZSIEWACZ nawozów (2005) 4500zł, gm.Brańsk, 501-207-577.

ROZSIEWACZ nawozów lejek 800zł. gm. Sidra. (85)721-14-41.

ROZSIEWACZ nawozów Metal Technik, 2500 zł, Kubrzany, tel. 696-716-581

ROZSIEWACZ nawozów Unia Brzeg (2011) 1200L, hydrauliczny, 6300zł, gm Orla, 728-626-773

ROZSIEWACZ nawozów Unia Brzeg, 1.200l, 2010r., hydraulicznie otwierany, 6.500zł, gm. Czyżew. 669-864-581.

ROZSIEWACZ wapna rcw3, w dobrym stanie, (2010) 8000zł gm.Suwałki, 518-653-384.

SADZARKA kubełkowa, polska, 1600zł gm.Mońki. 85/716-46-31

SANIE drewniane, 3500zł, gm.Siemiatycze. 663-414-849.

SIATKA ogrodzeniowa, wysokość 1,5m, 200m, 8zł/m, Białystok, 605-956-425.

SIECZKARNIA 250zł Białystok. 514-762-870.

SIECZKARNIA do cięcia słomy do kombajn bizon, mało używana, 6500zł, gm.Suwałki, 503-794-014.

SIECZKARNIA metalowa, 350zł, gm.Wysokie Mazowieckie, 794-479-053.

SIECZKARNIA żeliwna, z lat 60-tych, 600zł Białystok, 691-917-055.

SIEWNIK Amazone D7, 3m szer, 9.800zł ok.Olecka. 515-304-652.

SIEWNIK Amazone do nawozów 2000zł gm.Poświętne. (85)650-14-45.

SIEWNIK do kukurydzy z podsiewaczem nawozów, stan bdb 4500zł gm.Dąbrowa Białostocka, 503-435-520.

SIEWNIK do kukurydzy, mechaniczny, 2.000zł, gm. Sztabin, 606-516-772.

SIEWNIK do nawozów Amazone 600L, 2500zł gm. Sztabin, 606-516-772.

SIEWNIK do zboża, wałek, sterownik, zagarniacz, szer. 4,5m, 4.500zł, gm. Przytuły. 791-424-394

SIEWNIK Kos do nawozów, 400zł, gm. Choroszcz. 518-524-903

SIEWNIK nawozowy Agromet Brzeg RNZ-2, dwa talerze; siewnik zbożowy Poznaniak, olejowy, 2.100 zł/szt., Suchowola. 512-511-246.

SIEWNIK poznaniak 1500zł, gm.Wąsosz. 785-056-707.

SIEWNIK poznaniak 2500zł gm. Sztabin, 606-516-772.

SIEWNIK Poznaniak na docisku stan bdb, 1600zł, gm.Zawady, 606-291-335.

SIEWNIK Poznaniak, docisk sprężynowy, 1988r., stan bdb, 2.800zł, gm.Zambrów. 530-758-600

SIEWNIK Poznaniak, docisk sprężynowy, przekładnia olejowa, stan db, możliwy transport, 4300zł, gm.Kleszczele 794-903-286

SIEWNIK zbożowy 1000zł, gm.Choroszcz, 692-368-697.

SIEWNIK zbożowy na skrzyni olejowej, 2.900zł, gm.Czyżew, 691-431-427.

SIEWNIK zbożowy Poznaniak 1500zł gm. Klukowo, 727-474-831

SIEWNIK zbożowy Sullky, szer. 3m, z drabinką, podestem, 5.800zł, gm.Suwałki, 503-794-014.

SIEWNIKA do tura 100cm szer. sworznie, tulejki bez luzu 3500zł gm. Przytuły. 791-424-394

SILNIK C-328,C-330,C-330,C-360 3P C-360 po remoncie od 5000do 8000zł gm.Wasilków tel.516-354-304

SILNIK C330, C328, C325 po remoncie, 3szt, 4.000 -5.000zł gm.Zambrów. 509-392-648.

SILNIK do C330 do naprawy, 3900zł, Ciechanowiec. 516-441-763.

SILNIK do C360, po naprawie, 8000zł, Białystok. 500-097-199

SILNIK do ursusa C-335, 4.000zł, gm.Zambrów. 603-993-679

SILNIK Perkins 6 -na części, 2.000zł, gm.Grajewo, 505-428-559.

SILNIK spalinowy S, sprawny, 2500 zł gm.Lipsk. 794-479-868

SILNIKI spalinowe S231 z rozrusznikiem i na kolbę, 2500 -3000zł, ok.Augustowa. 606-613-369.

SILOS lejowy na zboże, grubość blachy 5,2mm, 70 ton, 16.000zł, gm. Janów. 669-205-467

SIŁOWNIK 2-stronnego działania 5szt, 300-500zł, gm.Nowy Dwór, 515-679-472.

SIŁOWNIK wywrotu, 4-stopniowy, 600zł, gm.Nowy Dwór, 515-679-472.

SIŁOWNIKI hydrauliczne różnej długości 5szt, 150-500zł/szt ok.Sejn. 784-244-382.

SPRĘŻARKA siłowa, duży zbiornik, 700zł, ok. Bielska Podlaskiego. 605-138-312.

SPYCHARKA DT-75, z turbo, 100KM, (1990) 12000zł, ok.Augustowa. 606-613-369.

SZUFLA do śniegu, ziemi 2,20m szer, na tył ciągnika, 3300zł, gm.Suwałki. 727-213-442.

SZUFLA do tura o szer. 2m, stan dobry, 1200zł gm. Augustów. 514-345-040

TALERZÓWKA 16, 2100zł, Mońki. 607-875-522

TALERZÓWKA 2015, 28 talerzy, stan bdb, 5000zł, ok. Augustowa, 504-323-210.

TALERZÓWKA 5m szer., półzawieszana na kołach bliźniakach 20.000zł, gm. Turośń Kościelna, 661-827-517.

TALERZÓWKA Janpol 3m, 13.000zł, gm. Klukowo, 727-474-831

TALERZÓWKA Janpol 3m, 13.000zł, gm. Klukowo, 727-474-831

TALERZÓWKA, ciągana na kołach, hydraulicznie składana, opuszczana, w pełni sprawna, szer. 4m, 16.700zł, Mońki. 518-424-077.

TRAKTOR, samoróbka plus części: silnik, cewka zapłonowa, 1.700zł, gm. Grabówka 572-286-820

TROLL, stan bdb 500zł, gm.Zawady, 606-291-335.

TUR 2-sekcyjny Quicke 3360E z szuflą od Zetora 7245, 6500 złgm. Augustów. 514-345-040

TUR do C-360, 1-sekcyjny, stan bdb, 4.000zł, gm.Zambrów. 530-758-600

URSUS 1224, 4x4 (1986) 61.500zł lub zamienię na kombajn 4m szer. kosa, Mońki. 721-310-822.

URSUS 914DL (1987) 4x4 turbo, eksportowy, oryginalny tur (lub bez) 76.000zł, Mońki. (85)716-47-53, 518-424-077.

URSUS C-330, 1990r., 32.000zł, gm.Zambrów. 603-993-679

WAGA dziesiętna, bez odważników, 200kg, 300zł gm.Bielsk Podlaski. 505-616-986.

WAGA dziesiętna, z odważnikami 250zł Białystok, 691-917-055.

WAGA samochodowa, elektroniczna, bez czujników, nowa, dł. 12x3m, 23.000zł, gm. Janów. 669-205-467

WAŁ gładki 2,30m, na kołach, 4.000zł, ok.Augustowa. 606-613-369.

WAŁ posiewny Agro Factory, szer. 6,20m, nowy, 29.000zł, gm. Czyżew. 666-528-681

WAŁKI odbioru mocy różne rodzaje i długości 10szt, 100-600zł, ok. Augustowa. 607-076-241

WAŁKI robione nowe, do prasy John Dear 578, 8szt 1000 -3000zł/szt Puńsk. 603-962-005.

WIALNIA do zboża 700zł gm.Poświętne. (85)650-14-45.

WICHER- zgrabiarka 6 gwiazdowa, 600zł, gm. Rutki. 500-749-606;

WŁADIMIERC T25 (1985) na części 1500z -3500zł, Suwałki. 512-824-105

WÓZ konny metalowy, 800zł, gm.Bargłów Kościelny, 509-634-386.

WÓZ konny, 1.500zł, gm.Grajewo, (86)272-67-63.

WÓZ, przystosowany do ciągnika 1000zł gm. Rutki. 500-749-606;

WÓZEK widłowy Bułgar, stan dobry, 10.000zł, gm. Czarna Białostocka. 666-328-967, 731-402-226

WYCIĄG do obornika 2szt, 1500zł/szt, Mońki. 660-975-776.

WYCIĄGARKA linowa do obornika 2000zł, gm.Poświętne. (85)650-14-45.

WYCINAK Trojlet 1,80m 9.000zł gm. Klukowo, 727-474-831

ZACZEP polowy do ciągnika New Holland 2500zł gm.Nowy Dwór, 515-679-472.

ZAMOCOWANIE do tura -Zetor Malimex, Fendt, 2.500zł, Zambrów. 509-392-648

ZBIORNIK do mleka 1300l, samomyjący 2900zł gm.Zawady, 728-326-384

ZBIORNIK do mleka, 4500 zł, Kubrzany, tel. 696-716-581

ZBIORNIK do mleka, wannowy, 1200l, odzysk ciepła, do grzania wody, kompletny 5000zł, gm.Bargłów Kościelny, 694-022-959

ZBIORNIK na mleko Alfa Laval 620L, 3500zł Mońki. 660-975-776.

ZBIORNIK na mleko Alfa Laval, 650l, listwa, tabela, zawór, odzysk ciepła, 2.500zł, gm.Sztabin. 606-516-772.

ZBIORNIK na mleko Jappy wannowy, 1000L, 5000zł, gm.Suwałki, 503-794-014.

ZBIORNIK na mleko, 1100l, wannowy, odzysk ciepła, stan bdb, 5.900zł, Szepietowo. 517-715-348.

ZBIORNIK na paliwo, 1.000l, z dystrybutorem, 1.200zł, Wyszków. 600-189-029.

ZBIORNIKI na mleko, 900l, 2500zł. Suwałki, 452-921-532

ZETOR 3320, 2006r., 2.600mth, w oryginale, nie malowany, 74.000zł, gm.Zambrów. 603-993-679

ZGRABIARKA 7-gwiazdowa, 600zł, gm. Choroszcz. 518-524-903

ZGRABIARKA Fela karuzelowa, 1500zł ok. Bielska Podlaskiego. 605-138-312.

ZGRABIARKA karuzelowa Pottinger Euro Top 421N, stan bdb, 16.500zł, ok.Olecka. 515-304-652.

ZGRABIARKA Krone 461, 1-gwiazdowa, (2013) 12800zł gm.Poświętne. 600-275-608.

ZGRABIARKA Kuhn 4,10m, na tandemie, (2018) oryginał, 27.000zł, gm. Szepietowo. 507-960-008.

ZGRABIARKA Kverneland, do siana, 4m, 12.000zł, gm.Brańsk, 501-207-577.

ŻARNA kamienne, 500zł, gm.Kulesze Kościelne, 510-629-821.

ŻYTO 1.5T, 500zł/t, gm.Trzcianne. 512-760-038.

KUPIĘ

ACV, MTZ Białoruś, Ursus, T25, ładowacz troll, mikrus, Anna, Bolko podlaskie. 530-758-600

BECZKOWÓZ polski lub niemiecki, prasę belującą lub kostkującą Welger, Claas, JohnDeer, Sipma, glebogryzarkę, podlaskie 530-758-600

CIĄGNIK C-330, Zetor 3320 lub 5320 -kupię. 507-960-008.

CIĄGNIK rolniczy MF 255, Ursus 2812, 3512 -kupię, 607-071-712.

CYKLOP, może być do remontu -kupię, 607-071-712.

KOMBAJN Anna lub Bolko. 609-320-169.

KOMBAJN Fortschritt 514 na części -kupię. 503-685-118.

KOMBAJN zbożowy, na sześciu klawiszach, stan bdb -kupię, 664-424-333

KOPACZKĘ i sadzarkę do ziemniaków -kupię, 607-071-712.

KRĘGI betonowe fi 80, nowe, 4szt, 350zł/szt Choroszcz 605-371-441.

KUPIE w rozsądnej cenie używany zbiornik do mleka od 150-700l z agregatem 1-faz, tel. 601-051-417

ŁADOWARKI przegłubowe Weidemann, Schaffer, JCB oraz inne modele teleskopowe, 531-326-561.

MASZYNY rolnicze do remontu kupię 605-371-441.

OWIJARKĘ samozaładowczą, gm. Zambrów. 797-563-979

PRASA belująca Sipma, wąski, szeroki podbierak. 531-326-561.

PRASĘ kostkującą, polską, w oryginale, stan bdb -kupię, 664-424-333

PRZYCZEPA wywrotka, 4,5-12 ton, do remontu -kupię, gm. Janów. 669-205-467

PRZYCZEPĘ do przewozu zwierząt -kupię, 607-071-712.

PRZYCZEPĘ samozbierającą, sprawną, małą gm. Zabłudów. 503-163-134

PRZYCZEPĘ wywrotkę gm. Zambrów. 797-563-979

eprasa.pl a1a8f68967

PRZYCZEPĘ wywrotkę lub sztywną; rozrzutnik 1-2-osiowy, ładowacz Troll. 609-320-169.

ROZRZUTNIK obornika Czarna Białostocka, może być do remontu kupię 605-371-441.

ROZSIEWACZ wapna RCW -kupię, 607-071-712.

SILNIK do Ursusa C360 3P, Suwałki. 512-824-105

TAŚMĘ przednia do kombajnu Anna 644 -kupię Turośń Dolna, 503-685-118.

URSUS C-330 ze sprzętem towarzyszącym. 666-528-681

WIALNIA do zboża -kupię gm.Suwałki. 727-213-442.

PRODUKTY ROLNE

FACELIA błękitna 1T, 10zł/kg Grabówka 505-033-332

GROCH Astronaute, pierwszy rok po centrali, 7t, 1,4zł/kg, gm.Brańsk 577-697-327

GROCH Ostino 2,5T 120 zł/q, gm. Boćki. 692-989-926

JĘCZMIEŃ 500kg, 80zł/q gm.Wysokie Mazowieckie. 503-850-564.

JĘCZMIEŃ zimowy Giewont 20 ton, 120 zł/q, gm. Turośń Kościelna, 661-827-517.

JĘCZMIEŃ, ok. 50t, 750zł/t, ok. Olecko. 512-267-546.

KISZONKA z kukurydzy 150zł/T, 150T gm.Dąbrowa Białostocka, 500-043-927

KUKURYDZA na pniu 7ha, 8000zł/ha, ok. Jedwabne, 512-205-718.

MIESZANKA zbożowa 2T, 65 zł/q, Bargłów Kościelny, 885-891-493.

MIESZANKA zbożowa ok. 10T 800zł/T, ok. Sejn 664-424-333

MIESZANKA zbożowa, przenica, żyto, ok. 30t, 750zł/t, ok. Olecko. 512-267-546.

OBORNIK koński 20T 30zł/T, gm.Orla, 500-787-032.

OWIES ok. 3 tony - 800 zł/t gm.Tykocin, 601-480-932.

OWIES ok.10T, 750zł/T, możliwość transportu gm.Suwałki, 503-794-014.

OWIES Rambo, 2T, 800zl/T gm.Kleszczele 794-903-286

PRZENŻYTO 60zł/q, gm.Raczki. 668-353-366.

PSZENICA 5m, 90zł/m gm.Turośń Kościelna. 85/650-53-75, 507-893-028.

PSZENICA 5T, 100zł/m gm.Choroszcz, 692-368-697.

PSZENICA jara, 10 ton, oczyszczona, 120 zł/q, ok. Łap, 661-827-517.

PSZENICA ozima 5T 1000zł/T, ok.Radziłowa, 697-646-727.

PSZENŻYTO 12t, 100zł/q, Turośń Kościelna, 661-827-517.

PSZENŻYTO i mieszanka, tegoroczne 10T 650zł/T gm. Augustów. 514-345-040

PSZENŻYTO ładne, nadaje się do siewu, 1T, 700zł/T, ok. Sokółki, tel. 511-594-346

PSZENŻYTO ok. 4 tony - 800 zł/t gm.Tykocin, 601-480-932.

PSZENŻYTO ozime 4T, 70 zł/q, Bargłów Kościelny, 885-891-493.

PSZENŻYTO, 10T, 800 zł/t, ok.Radziłowa, 697-646-727.

PSZENŻYTO, pszenica i żyto, po 1T, 70zł/q Trzcianne. 517-955-734

SIANO 110zł/bela, ok.Augustowa, 724-041-746.

SIANO 150bel, 100zł/szt gm.Dąbrowa Białostocka, 500-043-927

SIANO 16bel, 140zł/szt, gm.Turośń Kościelna. 85/650-53-75, 507-893-028.

SIANO 30bel, dobrej jakości, 150 zł/szt., Bielsk Podlaski. 609-244-579

SIANO 40 bel, 115/zł/szt, gm. Zabłudów 660-254-569

SIANO I pokos, 150cm, 70szt., 100 zł/szt gm.Janów. 504-131-137

SIANO i słoma w belach ok. 30szt, 120-2000zł/szt, ok. Sejn. 664-424-333.

SIANO suche 100bel,100zł/szt Mońki. 660-975-776.

SIANO suche 50bel, 65zł/szt gm.Sztabin, 517-078-091.

SIANO w belach (mieszanka, koniczyna, lucerna, trawa) 20szt., 100 zł/szt., gm. Augustów. 536-177-884.

SIANO w belach, tegoroczne, 100szt, 160 zł/szt., ok.Augustowa. 667-638-675

SIANO w belach, tegoroczne, 30szt., 130 zł/szt., gm. Zabłudów. 512-674-088

SIANO w belach, ze stodoły, 200szt., 180 zł/szt, gm.Sokoły. 696-642-096.

SIANO, dobrej jakości z łąk polnych, 50bel, 100zł/szt, tegoroczne, Skomack Wielki, 507-828-136

SIANO, I pokos, tegoroczne, 14 bel, 110zł/szt gm.Krypno. 501-043-094

SIANO, sianokiszonka z mieszanki traw z koniczyną czerwoną,130cm, 28bel, 145zł/szt, ok Jeleniewa tel. 504-476-641

SIANOKISZONKA 10bel, 120 zł/szt, gm. Zabłudów. 531-561-611.

SIANOKISZONKA 105bel, bardzo dobra jakość 200zl/szt gm.Suwałki. 727-213-442.

SIANOKISZONKA 120szt, 50zł/szt, możliwość załadunku gm.Augustów, 663-932-903

SIANOKISZONKA 30 bel, 130/zł/szt, gm. Zabłudów 660-254-569

SIANOKISZONKA 45bel, 90zł/szt gm.Brańsk, 501-207-577.

SIANOKISZONKA 50bel, 100zł/szt gm.Dąbrowa Białostocka, 500-043-927

SIANOKISZONKA polna, 4 warstwy folii, bele 130x130, 300szt, możliwość transportu, 140 zł/szt, Gródek 502-255-050

SŁOMA 20bel, 90zł/szt ok. Sokółki, tel. 511-594-346

SŁOMA 600szt., 90zł/szt., gm.Knyszyn. 781-197-031

SŁOMA 70bel, 80 zł/szt., Bielsk Podlaski. 609-244-579

SŁOMA lub siano na podściółkę, 130x130cm, siatka, suche, 300szt, możliwość transportu, 90 zł/szt, Gródek 502-255-050

SŁOMA pszenna 14bel, tegoroczna 90zł/szt gm.Krypno. 501-043-094

SŁOMA w belach 120x120 100 sztuk, 90zł/szt Trzcianne. 517-955-734

SŁOMA w belach, bele 120cm, owinięte siatką, 64 zł/szt., Krzemień. 792-200-343

SŁOMA z mieszanki 150bel, 70zł/szt, prasa Ursus, ok.Augustowa. 693-916-128.

SŁOMA z pokosu, 10ha, 50zł/bela, turośń kościelna, 503-685-118

SŁOMA z pokosu, przenna, 12ha, 60zł/bela, turośń kościelna, 661-827-517.

SŁOMA żytnia z pola 3ha, 50zł/bela, gm. Trzcianne 728-045-605

ZIEMNIAKI paszowe 300kg, 0,50zł/kg Suwałki. 512-824-105

ŻYTO 3T 60zł/q, gm. Trzcianne 728-045-605

ŻYTO jare, 3T, 110zł/q gm.Wąsosz, 506-264-395.

ŻYTO, 10T, 700 zł/t, ok.Radziłowa, 697-646-727.

ZWIERZĘTA HODOWLANE

BYCZKI -kupię 150-300kg, gm.Raczki. 727-335-282.

BYCZKI 4szt -kupię gm.Suwałki. 727-213-442.

BYCZKI od 10 dni do odchowanych -kupię, Sokoły +50 km gm.Sokoły 573-938-755

BYK 550kg, biało czarny, do zacielenia krów, 900zł, gm.Kobylin-Borzymy, 506-794-926.

CIELAKI małe, w dobrej cenie -kupię gm.Kobylin-Borzymy, 506-794-926.

CIELAKI, byczki, jałoszki kupię, gm. Sokoły 30km 507-399-220

CIELICZKI, mieszańce i mięsne kupię Augustów, 519-470-754

GOŁĘBIE 20szt, 10 zł/szt likwidacja Suwałki, 783-519-560.

JAŁÓWKA Limuze 750kg wycielenie początek września, 14.000zł, gm. Stare Juchy. 699-263-423.

JAŁÓWKA wysokocielna HR, wycielenie sierpień, 11.200zł, Siemiatycze, 665-192-909.

JAŁÓWKI cielna, bezrożne, 2szt., 10.500 zł/szt, gm.Bielsk Podlaski, 500-204-221.

JAŁÓWKI rasy polskiej czerwonej, do programu, 2szt, ok. 5-miesięczne, 4600zł/szt, gm. Jeleniewo. 694-363-073

JAŁÓWKI, 2szt.,wycielenie: koniec września, 8,500zł/szt, ok.Brańska, 519-582-820.

KLACZ 2-letniqa, zimnokrwista, 800kg, 10500zł, gm.Nur, 661-605-263

KLACZ gniada 5-letnia, duża, bardzo ładna zaźrebiona 10.000zł Skomack Wielki, pow. Ełk. 507-828-136

KLACZ kasztanka 8-letnia,zaźrebiona, ze źrebakiem 12.000zł gm.Trzcianne. 663-356-722.

KLACZ kasztanka zimnokrwista, 8 lat, 9000zł, Bargłów Kościelny, 885-891-493.

KLACZE "Konik Polski" 2szt, 4-letnie, 2000zł/szt, Ełk. 697-367-297.

KLACZE 2-letnie, Konik Polski, paszporty, z dobrej hodowli oswojone, 3400zł/szt, gm.Suwałki, 503-794-014.

KLACZE, 4szt.,14miesięczne, zaprzęgane, 10.600 - 11.800 zł/szt, gm. Węgorzewo, (87)427-38-27.

KOZA mleczna 700zł Siemiatycze, 516-491-701.

KOZA mleczna z koźlęciem, 350zł, Białystok. 730-329-429

KÓZKI młode 3szt (w tym półroczne) 1200zł gm. Mońki. 510-391-126

KÓZKI młode 6-miesięczne 3szt, 400 zł/szt., Siemiatycze, 516-491-701.

KROWA cielna, 8.000zł gm.Krypno. 791-439-140.

KROWĘ czerwoną do chowu cieląt -kupię gm.Kobylin-Borzymy, 506-794-926.

KROWY czarno -białe i SM, 5szt, 6000-8500zł/szt, ok.Olecka. 515-304-652.

KROWY mleczne -kupię, gm. Janów. 669-205-467

KRÓLIK 3szt. 60zł/szt gm.Wysokie Mazowieckie. 503-850-564.

KRÓLIKI 20szt, 30-100zł/szt Białystok, 889-734-115

KRÓLIKI młode 10szt, 20zł/szt gm.Andrzejewo, 694-434-622.

KRÓLIKI, 20szt 20-100zł/szt gm. Zabłudów. 501-379-997.

KRÓLIKI, 20szt., 20-100 zł/szt. 602-634-044.

KUPIĘ krowy, byki, konie. 531-326-561.

KUPIĘ ogiera do zaprzęgu i prac polowych 500-787-032.

KURCZAK mięsny, zagrodowy, 10szt, 50zł/szt gm. Zabłudów. 512-674-088

KURY 1-roczne, 12szt, 15zł/szt gm.Mońki. 699-917-463

REKLAMA 0211242338

Jak zamieścić bezpłatne ogłoszenie drobne w KRAMIKU

Na kuponie drukowanym w Kramiku

Jeden kupon może zawierać tylko jedno ogłoszenie, które może być zlecone na maksymalnie 8 kolejnych wydań. Kupony należy przesłać do Biura Ogłoszeń pocztą lub dostarczyć osobiście.

Telefonicznie pod numerem tel. (85) 748 74 48

UWAGA!
Ogłoszenia przyjmowane są wyłącznie telefonicznie w środy i w czwartki w godz. 9.00-15.00

Drogą internetową wysyłając e-maila na adres: kramik@wpolczesna.pl

Można przesłać maksymalnie osiem ogłoszeń

kramik ogłoszeniowy

KUPON NA OGŁOSZENIE DROBNE
Przeznaczony wyłącznie dla osób prywatnych

Podaj rubrykę: ..... **Powiat:** .....

Treść ogłoszenia (DRUKOWANE LITERY): .....

.....

.....

.....

Podaj cenę: ..... **Telefon:** .....

1. Wypełniony kupon należy przesłać pod adres.: Biuro Ogłoszeń, ul. Św. Mikołaja 1 (IV piętro), 15-419 Białystok, z dopiskiem KRAMIK.
2. Redakcja zastrzega sobie prawo do zmian treści lub wstrzymania publikacji ogłoszenia.
3. Niniejsza forma reklamy przeznaczona jest dla osób nie prowadzących działalności gospodarczej.
4. Jeden kupon może zawierać tylko jedno ogłoszenie.
5. W ogłoszeniu dotyczącym sprzedaży, wynajmu musi być podana cena. W przypadku braku ceny, ogłoszenie zostanie odrzucone.

Podane dane osobowe będą przetwarzane przez Polska Press Sp. z o.o. wyłącznie dla potrzeb realizacji zamówienia.

eprasa.pl a1a8f68967

AUTOPROMOCJA 0011242362

kramik ogłoszeniowy

SMSowo KOMFORTowo

ZLEĆ OGŁOSZENIE DROBNE

do Kramiku Ogłoszeniowego

(dotyczy osób fizycznych nieprowadzących działalności gospodarczej)

Jak zlecić ogłoszenie?

- Wpisz w telefonie komórkowym dowolnej sieci SMS-a z treścią ogłoszenia. Zacznij od podania kodu złożonego z wyrazu kramik i po kropce numeru rubryki, w której ma się znaleźć ogłoszenie, np. 01, a dalej - po odstępie (spacji) - jego treść. Całość powinna wyglądać np. tak (prosimy nie używać polskich znaków): **kramik.01 opiekunke do dziecka** tel. 123456

Wyślij SMS-a z treścią ogłoszenia **pod numer: 72355** - cena: 2,46 zł brutto - dwie emisje: jedna w Kramiku i jedna w Kramiku Plus
7355 - cena: 3,69 zł brutto - cztery emisje: dwie w Kramiku i dwie w Kramiku Plus

- Otrzymasz potwierdzenie przyjęcia ogłoszenia z naszego Biura Ogłoszeń, które sprawdzi, czy jest ono zgodne z zasadami określonymi w regulaminie przyjmowania ogłoszeń
- Twoje ogłoszenie znajdzie się w Kramiku i Kramiku Plus w najbliższym możliwym terminie
- Maksymalna długość ogłoszenia (wraz ze spacjami i interpunkcją) to 130 znaków

Ważne informacje:

- Ogłoszenia dotyczące sprzedaży lub wynajmu muszą zawierać CENĘ.
- Do rubryki Praca/Zatrudnię (kod rubryki 01) przyjmowane są tylko ogłoszenia dotyczące zatrudnienia opiekunki do dziecka lub gospodyni domowej
- Ogłoszenia zlecone do rubryki Automoto/Sprzedam muszą zawierać markę oraz model samochodu
- Ogłoszenia zlecone do wszystkich rubryk z branży Nieruchomości muszą zawierać lokalizację (miasto oraz osiedle lub ulicę)
- Ogłoszenia, z treści których wynika, że Ogłoszeniodawca prowadzi działalność gospodarczą, nie zostaną opublikowane
- Regulamin wysyłania i publikowania ogłoszeń przez SMS dostępny jest na stronie internetowej: www.wspolczesna.pl/kramik

Oferta dla osób prowadzących działalność gospodarczą

– Wyślij SMS-a z treścią ogłoszenia **pod numer: 7936** - cena: 11,07 zł brutto
– dwie emisje: jedna w Kramiku i jedna w Kramiku Plus.
Rubryki:
69 Praca/Zatrudnię
70 Biznes
71 Turystyka, Agroturystyka
72 Zdrowie
73 Usługi

Wykaz rubryk - ogłoszeń SMS do Kramiku Ogłoszeniowego

01 Praca/Zatrudnię
02 Praca/Szukam pracy
03 Podaruję
04 Potrzebuję
05 Zamienię
06 Automoto/Kupię
07 Automoto/Sprzedam
08 Automoto/Części/Kupię
09 Automoto/Części/Sprzedam
10 Automoto/Motory/Kupię
11 Automoto/Motory/Sprzedam
12 Automoto/Zamienię
13 Nauka
14 Zdrowie/Zdrowie i uroda
15 Nieruchomości/Kupię
16 Nieruchomości/Sprzedam
17 Nieruchomości/Stancje/Szukam
18 Nieruchomości/Wynajmę
19 Nieruchomości/Zamienię
20 Nieruchomości/Stancje
21 Dla Domu/Meble
22 Dla Domu/Sprzęt AGD
23 Dla Domu/Inne
24 Dla Domu/Kupię
25 Dla Dzieci/Zabawki
26 Dla Dzieci/Akcesoria
27 Dla Dzieci/Odzież
28 RTV/Kupię
29 RTV/Sprzedam
30 RTV/Zamienię
31 Komputery/Kupię
32 Komputery/Sprzedam
33 Hobby/Muzyka
34 Hobby/Sprzęt sportowy
36 Hobby/Zwierzęta/Jeździectwo
38 Hobby/Rośliny
39 Hobby/Foto
40 Hobby/Antyki
41 Hobby/Książki, czasopisma
42 Hobby/Inne
43 Rolnictwo/Kupię
44 Rolnictwo/Maszyny i urządzenia
45 Rolnictwo/Produkty rolne
46 Rolnictwo/Zwierzęta hodowlane
47 Rolnictwo/Materiały do produkcji
48 Rolnictwo/Ziemia rolna
49 Rolnictwo/Zamienię
50 Różne/Kupię
51 Różne /Sprzedam
52 Różne/Inne
53 Handel/Kupię
54 Handel/Sprzedam
55 Maszyny i urządzenia/Kupię
56 Maszyny i urządzenia/Sprzedam
57 Okazje/Sprzedam
58 Okazje/Kupię
59 Okazje/Zamienię
60 Okazje/Rzeczy nowe
61 Okazje/Rzeczy używane
62 Materiały budowlane/Kupię
63 Materiały budowlane/Sprzedam
64 Materiały budowlane/Zamienię
65 Telefony/Sprzedam
66 Telefony/Kupię
67 Telefony/Zamienię
68 Zawiadomienia

Wyślij ogłoszenie SMS-em

KURY nioski, 21- tygodniowe 30szt, 47 zł/szt., ok. Sokół 785-542-458

ŁADOWACZ troll, koła 16, stan bdb, 8000zł, gm.Nowe Piekuty, 794-908-191.

MASZYNKA do golenia owiec, 270zł, gm.Kulesze Kościelne, 510-629-821.

OGIER kasztan 5-letni, 41pkt, z licencją, ładne potomstwo 10.000zł, gm.Trzcianne. 663-356-722.

OWCE 3szt. 400zł/szt gm.Wysokie Mazowieckie. 503-850-564.

OWCE kameruńskie 3szt, 920zł/całość, Suchowola, 883-505-805

PROSIAKI, 10szt, 360zł/szt, gm.Kobylin -Borzymy, 669-833-609.

ROZRZUTNIK obornika 8000zł, gm.Kulesze Kościelne, 510-629-821.

SKUP bydla pourazowego 508-230-575

TUCZNIK 130kg, 9zł/kg gm.Kobylin-Borzymy, 506-794-926.

ŻARŁAKI byczki, cieliczki, 4szt, 3500zł/szt ok.Olecka. 515-304-652.

MATERIAŁY DO PRODUKCJI

PSZENICA zimowa, do siewu 4T, 90zł/q Augustów, 519-470-754

ŻYTO do siewu 3T, 60zł/q Augustów, 519-470-754

ZIEMIA ROLNA

DRĄGI, gm.Sokoły las stary, przy drodze, 3700m^2, 15.000zł, 888-503-286

DZIAŁKA, dostęp do rzeki, wjazd z ulicy ok. 0,8 ha, ok. 135.000zł. Krasowo wielkie, 508-893-234.

DZIAŁKI zagrodowe po 3000m^2, 3 szt, 70zł/m^2, Jeńki 696-642-096.

GM. Bargłów Kościelny, las mieszany, 0,45ha, 23.000zł, 509-634-386.

GM. Choroszcz -las olchowy, 3ha, 75-letni, 270.000zł. 791-852-338.

GM. Choroszcz -łąka, 0,8ha, 60.000zł. 791-852-338.

GM. Choroszcz -rolna, 0,8ha, do przekształcenia, 80.000zł. 791-852-338.

GM. Grodzisk, Czarna Wielka -las, 4,3ha, sosnowy, 260.000zł. 669-864-581.

GM. Milejczyce, Grodzisk, Dziadkowice lub Siemiatycze -kupię las lub ziemię rolną. 797-984-450

GM.GRODZISK, Czarna Wielka las sosnowy 4,30ha, 220.000zł/całość, gm. Czyżew, 666-528-681.

GM.JANÓW, 40ha, 118.000zł, 504-131-137

GM.SOKOŁY, Jeńki, ziemia rolna 4ha, 120.000zł/ha 696-642-096.

GM.TRZCIANNE, Krynice 1ha łąki, 50.000zł. 728-045-605

GM.WASILKÓW, działki rolne 30zł/m^2 530-416-478

KUPIĘ las, każdy gatunek, ilość. 531-326-561.

KUPIĘ: gm.Hajnówka, Czyże, Bielsk Podlaski, Rutka, Boćki, Milejczyce, orna, łąka, las. 666-528-681.

SZUKAM gruntów rolnych do uprawy tel. 667-639-307

ŚWIRYDY, gm.Brańsk, 9 ha ziemi w jednym kawałku, 1.100.000zł, 664-457-795.

WIEŚ Waniewo, gm.Sokoły, ziemia orna i łąka, 4ha, 280.000zł, 570-768-719.

WOJ.PODLASKIE, ok.Sejn, 5,6ha, 70.000zł/ha. 791- 285-361

WOJ.PODLASKIE, ok.Sejn, 5,6ha, 70.000zł/ha. 791- 285-361

ZIEMIĘ rolną lub las, gm. gm Orla, sąsiednie -kupię, 728-626-773

ZIEMIĘ rolną plus las w Hajnówce, ok. 2ha kupię, 669-864-581.

SPRZEDAM

BIG bag, 50szt, 10zł/szt gm.Kobylin-Borzymy, 506-794-926.

DRABINY do wozu konnego 4,5m dł, 2szt, 600zł/całość gm.Bielsk Podlaski. 505-616-986.

KOJEC dla psa, 2.800zł, gm.Kulesze Kościelne, 510-629-821.

KURNIK, 750zł, gm.Kulesze Kościelne, 510-629-821.

SILNIK S-320, 2100zł, Suchowola, 883-505-805

WORKI po pelecie 300szt, 1,00zł/szt gm.Mońki. 699-917-463

WORKI po pelecie 600szt, 1,00zł/szt, gm.Mońki. 699-917-463, 85/716-42-46.

RÓŻNE

KUPIĘ

BRZOZA, olsza, sosna, osica, w dłużycy, kłodzie, papierówka, 696-647-998.

TOPOLA lub las. 539-014-524.

SPRZEDAM

BALIA ogrodowa, hydromasaż, światełka led, szara, 2m szerokości, 1.000zł Augustów. 695-780-906.

BECZKA tworzywo szklane, 8.000l, 5.000zł Ełk. 697-367-297.

DREWNO opałowe brzoza suche, porąbane 5mp, 300zł/mp Sokółka, 608-720-220

DREWNO opałowe brzozowe rąbane, 8mp, 350zł/mp 605-371-441.

DREWNO opałowe grab suche, porąbane 5mp, 350zł/mp Sokółka, 608-720-220

DREWNO opałowe olchowe, rąbane, 8mp, 300zł/mp Choroszcz 605-371-441.

DREWNO opałowe sosna suche, porąbane 5mp, 200zł/mp Sokółka, 608-720-220

DREWNO opałowe, 5mp, sosna, brzoza, olcha, porąbane, kominek, od 200 -400 zł/mp, gm.Wys.Maz. 530-323-003.

DREWNO opałowe, brzoza, 4mp, 180zł/mp gm.Wysokie Mazowieckie. 503-850-564.

DREWNO opałowe, olcha, brzoza, osika, sosna -pieńki, rąbane, 30mp, 180-260 zł/mp, możliwy transport, gm.Sokółka. 506-422-152.

DREWNO opałowe, olchowe, 2mp, 150zł/mp gm.Wysokie Mazowieckie. 503-850-564.

DRZEWO opałowe 10m^3, 200zł/mp, , Sokółka 515-478-447

DRZEWO opałowe grab, grubo rąbane 8mp, 380zł/mp, Choroszcz 607-071-712.

DRZEWO opałowe jesion, 4mp, 280zł, gm. Dąbrowa Białostocka. 603-702-300

DRZEWO opałowe sosna, suche, 20mp, 300zł/mp ok. Augustowa. 607-076-241

DRZEWO opałowe, suche, różne, po budowie 4m^3, 70zł/m^3, Białystok. 602-655-234.

DRZEWO suche, sosna, rąbane 5m^3, 200zł/m^3 gm.Kobylin-Borzymy, 506-794-926.

PIEC kościewarz 15kw z podajnikiem, 2.500zł, Białystok, 697-863-867.

PLANDEKA 50m^2, 450zł, Wasilków. 601-800-675.

RTV

SPRZEDAM

HI-FI lata 90-te, 5szt, 100-300zł Białystok, 889-734-115

KAMERA duża, do robienia zdjęć, 1.500zł, Białystok. 884-845-610

ODTWARZACZ video Sanyo (1990) z możliwością nagrywania, 75 filmów, 200zł Bielsk Podlaski, 506-731-735

SPRZĘT hi-fi z lat 80-90-tych, 10szt., 100-300 zł/szt., gm. Zabłudów. 501-379-997.

TELEWIZOR LG 26" 100zł, gm. Goniądz, 720-768-811

TELEWIZOR Lg 42" plasma 110zł Goniądz. 727-375-324

TELEWIZOR philips, 2019r, 43cale, nowe ledy, ultra hd, 500zł, Białystok. 729-100-245.

TELEWIZOR Sony Brawia 50", bez zarzutów w odbiorze, 1500zł, Białystok. 797-862-982

ZDROWIE

FOTEL dla osoby niepełnosprawnej, 1.200zł, Wasilków. 601-800-675.

PAMPERSY Super Semi, chłonne, duże, 2 op, 60szt 3zł/szt, Białystok, 884-845-610

PAMPERSY Super Semi, chłonne, duże, 2 op, 60szt 3zł/szt, Białystok, 884-845-610

ROWER stacjonarny, 2szt., 200-300 zł/szt., gm. Zabłudów. 501-379-997.

SKUTEREK inwalidzki, kompletny, stan bdb, 1.700zł, ok.Śniadowa. 510-536-953.

ŚWIATŁO lecznicze, kolorowe, 2.000zł, Białystok. 884-845-610

WÓZEK inwalidzki elektryczny, 1800zł, ok.Łomży. 517-593-393

ZWIERZĘTA

ALPAKI (samice, samce, młode) 12 sztuk, 2500 -7000zł/szt, Suchowola, 663-025-658.

BYCZEK do zacielenia krów 8500zł, gm.Kobylin-Borzymy, 506-794-926.

JAŁÓWKA HS, docielenie koniec lipca, 9.200zł, gm.Krypno. 791-439-140.

eprasa.pl a1a8f68967

białystok
naszemiasto.pl

naszemiasto.pl

Gazeta bezpłatna | Czwartek, 20 sierpnia 2026

#wokół nas str. 2

Rynek Kościuszki przestanie być drogą powiatową

FOT. W. WOJTKIELEWICZ

#sport str. 8

FOT. W. WOJTKIELEWICZ

Wielki napis Jaga zdobi Chorten Arenę w Białymstoku. By powstał, zmodernizowano wschodnią trybunę stadionu. Przełożono prawie 6000 krzesełek, w tym zamontowano 1200 nowych. Pomysłodawcą projektu byli kibice

#inwestycje str. 7

FOT. W. WOJTKIELEWICZ

Są pieniądze na plac zabaw dla dzieci z onkologii

eprasa.pl a1a8f68967

#DROGI

Rynek Kościuszki przestanie być drogą powiatową. Bo to reprezentacyjny deptak

Tomasz Maleta

Zmiana na Rynku Kościuszki. Ulica przestanie być drogą powiatową. Taką decyzję podjął na sierpniowym posiedzeniu Zarząd Powiatu Białostockiego. Przychylił się do wniosku Urzędu Miejskiego w Białymstoku. Co to oznacza dla miejskiego deptaku?

FOT. W. WOJTKIELEWICZ/ARCHIWUM

Rynek Kościuszki zostanie wyłączony z użytkowania jako droga

Rynek Kościuszki to od lat reprezentacyjny deptak w centrum Białegostoku. Ciągnie się od Placu Jana Pawła II do ul. Lipowej i Suraskiej. Linia zabudowy na wysokości ul. Spółdzielczej tworzy najefektowniejszą pierzeję Rynku – zachodnią.

Z kolei ulica Sienkiewicza dzieli deptak miejski na dwie części: przestrzeń przed pomnikiem Marszałka Józefa Piłsudskiego to miejsce głównie na uroczystości patriotyczno-religijne, z kolei okolice w pobliżu Ratusza to centrum gastronomiczno-rozrywkowe deptaku.

Teraz ma być łatwiej organizować różnego rodzaju wydarzenia.

–Odpowiadamy na prośbę miasta Białegostoku. Deptak w stolicy regionu rzeczywiście powinien być pozbawiony miana drogi powiatowej. Ostatecznie będzie wyłączony z użytkowania jako droga. To ułatwi miastu organizację imprez – poinformował starosta białostocki Jan Bolesław Perkowski.

Anna Kowalska z Departamentu Komunikacji Społecznej UM w Białymstoku zaznacza, że jeżeli chodzi o samą procedurę, to miasto nie może samodzielnie wykreślić drogi z kategorii dróg powiatowych.

- Zgodnie z ustawą o drogach publicznych wymaga to zgody właściwego organu powiatu, dlatego Białystok wystąpił do Powiatu Białostockiego o wyrażenie takiej zgody - informuje Anna Kowalska. – Rynek Kościuszki od lat pełni przede wszystkim funkcję reprezentacyjnego centrum miasta, a nie odcinka drogi o znaczeniu ponadlokalnym.

Wykreślenie z kategorii dróg powiatowych oznacza, że utrzymanie i zarządzanie odbywa się na zasadach właściwych dla miasta, co ułatwia gospodarowanie tą przestrzenią (np. upraszcza wszelkie procedury związane z wynajmem powierzchni).

nasze miasto.pl

Adres redakcji Oddział w Białymstoku, ul. św. Mikołaja 1, 15-419 Białystok tel. 85 7487479
Patronaty tel. 85 748 74 23; redakcja.bialystok@naszemiasto.pl
Projekt graficzny/dyr. art. Tomasz Bocheński
Biuro reklamy M ul. św. Mikołaja 1, 15-419 Białystok, tel. 85 748 96 61, reklama.bialystok@naszemiasto.pl
Wydawca Polska Press Sp. z o.o. 02-672 Warszawa, ul. Domaniewska 45, tel. 22 201 41 00
p.o. Prezes Zarządu Polska Press Grupy Elżbieta Żuraw
Druk Drukarnia w Ignatkach, ul. Przemysłowa 26, 16-001, Ignatki
Dystrybucja CIZ Wojciech Tarasiuk
Materiałów nie zamówionych nie zwracamy.

#ROWERY MIEJSKIE

Ponad 50 tys. wypożyczeń w ciągu miesiąca. BiKeRy cieszą się sporym zainteresowaniem

Piotr Łozowik

Białostocka Komunikacja Rowerowa cieszy się dużym zainteresowaniem mieszkańców. W lipcu tego roku zanotowano 7 tysięcy więcej wypożyczeń niż w analogicznym okresie roku 2025. Dużym zainteresowaniem cieszą się będące nowością rowery elektryczne.

W tym sezonie BiKeRy wjechały na białostockie ścieżki rowerowe z trzymiesięcznym opóźnieniem, co było spowodowane odwoławczą procedurą przetargową. Wielu mieszkańców czekało jednak na rowery miejskie, co przełożyło się na świetne wyniki wypożyczeń w lipcu 2026 roku.

Okazuje się, że – w porównaniu z lipcem ubiegłego roku – było ich o ponad 7 tys. więcej. Łącznie odnotowano ponad 50 tys. wypożyczeń.

– Co ciekawe, aż 14,5 tys. (czyli prawie 1/3) stanowiły wypożyczenia elektryków. Jak widać ta nowość przypadła do gustu białostoczanom - poinformował na Facebooku wiceprezydent Rafał Rudnicki.

W trzynastym sezonie Białostockiej Komunikacji Rowerowej BiKeR w granicach Białegostoku pojawiło się 55 stacji ze stojakami i totemami informacyjnymi. Łącznie do dyspozycji użytkowników trafiło 500 rowerów nowej generacji. W systemie jest 210 rowerów standardowych, 50 z fotelikami dla dzieci, 20 mniejszych rowerów dziecięcych oraz 10 tandemów. Nowością od tego sezonu jest aż 210 modeli elektrycznych wyposażonych w ładowarkę do telefonów.

System BiKeR funkcjonuje również na terenie trzech gmin ościennych. W gminie Juchnowiec Kościelny do dyspozycji użytkowników oddano 5 stacji wyposażonych w totemy informacyjne oraz 50 rowerów standardowych. W gminie Wasilków są 3 stacje z totemami i 30 rowerów standardowych, natomiast w gminie Grabówka – 1 stacja z totemem oraz 10 rowerów standardowych.

Ważną częścią zmian są też nowe funkcje w aplikacji mobilnej. Pokazuje ona na mapie w czasie rzeczywistym, gdzie stoją wolne i sprawne rowery, a także dzieli je na konkretne typy. Aplikacja oblicza czas dojścia do jednośladu i sprawdza przewidywany zasięg modelu elektrycznego wyliczony na podstawie poziomu naładowania baterii.

Żeby zacząć korzystać z BiKeRa, trzeba założyć konto, zaakceptować regulamin i wpłacić opłatę inicjacyjną w wysokości 10 zł. Ponadto, aby wypożyczyć rower, na koncie trzeba mieć przynajmniej 10 zł. Pierwsze 25 minut korzystanie z rowerów jest bezpłatne. Rowery elektryczne są natomiast płatne od pierwszej minuty jazdy (0,39 zł za każdą rozpoczętą minutę).

#ZAWODY

Harlem European Strongman Cup w niedzielę na Rynku Kościuszki

Magda Ciasnowska

Wymagające konkurencje i zawodnicy z sześciu europejskich państw – tak zapowiada się Harlem European Strongman Cup. Już 23 sierpnia siłacze zmierzą się na Rynku Kościuszki w Białymstoku. Wydarzenie rozpocznie się o godz. 15. Sportowym zmaganiom towarzyszyć będzie akcja charytatywna rzecz Stowarzyszenia OncoVictory.

W tym roku w zawodach udział weźmie sześciu zawodników z sześciu państw. Polskę, a zarazem Białystok, reprezentował będzie Adam Wądołowski. Oprócz niego w zmaganiach wezmą udział: Voltěch Kučera (Czechy), Richard Tabaček (Słowacja), Amon Grunert (Niemcy), Petar Ilic (Serbia) oraz Audrius Jokūbaitis (Litwa).

– Rywalizacja będzie na naprawdę wysokim poziomie. Zawodnicy wystąpią w sześciu ciekawych konkurencjach. Będzie m.in. tarcza 170 kg na maksymalną odległość. Będą trzy belki, które zawodnicy mają podnosić nad głowami – 130, 140 i 160 kg. Będzie też martwy ciąg na aucie. To samochód zrobiony przez samego Buddę - wymieniał podczas poniedziałkowej konferencji prasowej Piotr Kwiatkowski z Federacji Strongman Harlem Polska, będącej organizatorem wydarzenia. – Warto przyjść i spędzić z nami to popołudnie – zachęcał.

Dodatkową atrakcją będą pokazy taneczne przygotowane przez Akademię Tańca Szał z Białegostoku, które odbędą się pomiędzy poszczególnymi konkurencjami. Wstęp na wydarzenie jest bezpłatny.

– Białostoczanom ta organizowana od kilku sezonów impreza przypadła do gustu. To ciekawe wydarzenie odbywające się w samym centrum miasta. Frekwencja jest zawsze bardzo dobra – podkreślał Rafał Rudnicki, zastępca prezydenta Białegostoku.

Sportowym zmaganiom towarzyszyć będzie także pomaganie. Podczas zawodów prowadzone będą licytacje oraz zbiórka do puszek. Wszystkie pozyskane w ten sposób środki wesprą Stowarzyszenie OncoVictory, działające przy Uniwersyteckim Szpitalu Klinicznym w Białymstoku.

– Nasze stowarzyszenie wspiera kobiety, które chorują na nowotwory ginekologiczne – mówiła Katarzyna Malinowska-Olczyk, rzeczniczka USK. – Rok temu, mimo deszczowej pogody, atmosfera była gorąca. Także w tym roku panowie będą nie tylko dźwigać, ale i nas wspierać. W zeszłym roku za część zebranych pieniędzy udało nam się kupić piękne fototapety. Teraz potrzebujemy środków, żeby je powiesić. Zbieramy też fundusze na specjalne nakładki przeciwodleżynowe na łóżka.

eprasa.pl a1a8f68967

MATERIAŁ PROMOCYJNY MARKI ŻUBR, KOMPANIA PIWOWARSKA 0011560117

DZIKIE SERCE PODLASIA

Jak Fundusz Żubra pomaga chronić to, co najcenniejsze

Więcej miejsca dla natury

Historia gruntów, które Fundusz Żubra oddaje przyrodzie

Jak Fundusz Żubra zwiększa przestrzeń dla dzikich zwierząt na Podlasiu

Żubr nie zna granic działek. Ryś nie wie, gdzie kończy się teren prywatny, a zaczyna park narodowy. Wilk nie zatrzymuje się przed tablicą informującą o zmianie właściciela gruntu.

Dla dzikich zwierząt istnieje tylko jedno kryterium: czy dane miejsce nadaje się do życia. To właśnie dlatego współczesna ochrona przyrody coraz częściej nie polega wyłącznie na ratowaniu pojedynczych osobników. Najważniejsze staje się zachowanie przestrzeni, w której mogą żyć całe populacje zwierząt.

Od lat jednym z najważniejszych przykładów takich działań w Polsce jest prowadzony przez Fundusz Żubra program wykupu gruntów sąsiadujących z Biebrzańskim i Białowieskim Parkiem Narodowym.

Dzięki niemu kolejne fragmenty lasów, mokradeł i łąk trafiają pod trwałą ochronę. To nie są spektakularne inwestycje widoczne z daleka. Nie powstają nowe budynki ani infrastruktura turystyczna. Powstaje coś znacznie cenniejszego: przestrzeń oddana naturze.

Czego nie widać na mapie?

Dla większości mieszkańców park narodowy jest zwartym, chronionym obszarem. W rzeczywistości sytuacja wygląda inaczej.

FOT. ŹRÓDŁO: SHUTTERSTOCK

W granicach wielu polskich parków narodowych wciąż znajdują się działki należące do prywatnych właścicieli. Podobnie jest na terenach sąsiadujących z parkami. Tworzy to mozaikę własności, która z punktu widzenia przyrody bywa dużym problemem.

Dotyczy to również Biebrzańskiego Parku Narodowego. Jak podkreślają jego przedstawiciele, około 38 procent powierzchni parku nadal znajduje się poza własnością Skarbu Państwa.

- Od samego początku mówiliśmy o wykupie gruntów na rzecz Biebrzańskiego Parku Narodowego. By sprawnie zarządzać ochroną przyrody, warunkiem koniecznym jest posiadanie prawa własności do gruntów, które chcemy objąć ochroną i realizować na nich wybraną strategię ochronną. To wyzwanie jest nadal aktualne. Bowiem wciąż ok. 38% powierzchni Parku to grunty należące do innej własności - podkreśla Artur Wiatr, dyrektor Biebrzańskiego Parku Narodowego.

Dlatego wykupy gruntów nie są dodatkiem do ochrony przyrody. Są jednym z jej podstawowych narzędzi.

Od Biebrzy wszystko się zaczęło

W 2021 roku Fundusz Żubra rozpoczął współpracę z Biebrzańskim Parkiem Narodowym. Pierwsza darowizna pozwoliła na wykup 18,2 hektara gruntów o wyjątkowym znaczeniu przyrodniczym. Były to tereny położone między innymi w okolicach Dolistowa Nowego.

Na pierwszy rzut oka wyglądają jak zwykłe biebrzańskie łąki. Dla przyrodników są jednak jednym z najcenniejszych fragmentów krajobrazu w Polsce.
To właśnie tam znajdują się **siedliska wodniczki, derkacza, krwawodzioba, kszyka czy żurawia.**

Szczególną rolę odgrywa **wodniczka. Ten niepozorny ptak przypominający wróbla jest uznawany za najrzadszego ptaka śpiewającego Europy. Znaczna część światowej populacji gatunku związana jest właśnie z doliną Biebrzy**.

FOT. ŹRÓDŁO: SHUTTERSTOCK

Kilkaset metrów od jednej z wykupionych działek znajduje się także gniazdo orlika grubodziobego, jednego z najrzadszych ptaków drapieżnych naszego kontynentu. To pokazuje, że czasami kilka hektarów ziemi może mieć znaczenie większe niż setki hektarów przeciętnego terenu.

Ryś potrzebuje spokoju

Mieszkańcy regionu najczęściej kojarzą ochronę przyrody z żubrem. Tymczasem jednym z największych beneficjentów wykupów gruntów może być znacznie mniej widoczny mieszkaniec podlaskich lasów. Ryś. To jeden z najrzadszych ssaków drapieżnych Europy. Jest skryty, prowadzi samotny tryb życia i potrzebuje ogromnych obszarów naturalnego lasu.

Podczas realizacji projektu wspieranego przez Fundusz Żubra wykupiono między innymi sześć hektarów lasu bezpośrednio przylegającego do granic Biebrzańskiego Parku Narodowego.

eprasa.pl a1a8f68967

MATERIAŁ PROMOCYJNY MARKI ŻUBR, KOMPANIA PIWOWARSKA 0011560119

Jak wskazują przyrodnicy, właśnie tam obserwowano rysie przemieszczające się przez ten obszar.
- Z zimowych obserwacji fauny wiemy, że na tym fragmencie lasu obserwowane są rysie. Bardzo nas to cieszy, bo to przecież rzadki gatunek, a wykupiony fragment lasu wypełnił lukę na mapie własności i z pewnością zapewni większy spokój osobnikom rysia przemieszczających się w tej okolicy – zaznacza **Artur Wiatr, dyrektor Biebrzańskiego Parku Narodowego.**
To doskonały przykład, jak pozornie niewielki wykup może poprawiać funkcjonowanie całego ekosystemu.

FOT. ŹRÓDŁO: SHUTTERSTOCK

Wieczne Lasy. Projekt, którego nie widać

Jeszcze ciekawszym przedsięwzięciem realizowanym przy wsparciu Funduszu Żubra są Wieczne Lasy. W Kotlinie Biebrzańskiej ochroną objęto już ponad 48 hektarów takich terenów.
Nie prowadzi się tam żadnej gospodarki leśnej. Nie wycina się drzew. Nie usuwa martwego drewna.

Nie ingeruje się w naturalne procesy. Las rozwija się dokładnie tak, jak robił to przez tysiące lat.
- Największą wartością takich działań jak wykup gruntów jest ich trwałe zabezpieczenie. W naszym przypadku są to olsy, lasy rosnące na bagnach, które nazwaliśmy w naszym projekcie Wiecznymi Lasami. Te leśne obszary stanowią ważną ostoję dla wielu gatunków zwierząt.

Ochrona Wiecznych Lasów daje przyrodzie przestrzeń do funkcjonowania zgodnie z jej naturalnym rytmem i stanowi jedną z najskuteczniejszych metod zachowania zagrożonych gatunków – podkreśla **Radosław Michalski, prezes Fundacji Dziedzictwo Przyrodnicze.**

Właśnie tam schronienie znajdują żurawie, bociany czarne, puchacze, orliki, a także ssaki wymagające dużych i spokojnych kompleksów leśnych.

Bez siedlisk nie będzie gatunków

Eksperci od lat zwracają uwagę, że najskuteczniejsza ochrona przyrody nie zaczyna się od zwierząt. Zaczyna się od miejsca, w którym żyją.
- Wykup gruntów i przywracanie ich naturze ma pierwszorzędne znaczenie dla ochrony przyrody. Myśląc o przyrodzie, zwykle myślimy o poszczególnych cennych gatunkach zwierząt czy roślin. Przyroda jednak działa jako całość. Każdy osobnik czy gatunek jest jednością ze swoim środowiskiem. Zatem bez ochrony siedlisk nie będzie ochrony gatunków – mówi **dr Ryszard Kulik.**
Podobnego zdania jest **Andrzej Kepel, prezes Polskiego Towarzystwa Ochrony Przyrody „Salamandra".**
- W Polsce, z powodów historycznych i ekonomicznych, sieć prywatnych ostoi przyrody jest nadal niewielka, ale stopniowo się rozwija, m.in. dzięki inicjatywom takim jak Fundusz Żubra, które umożliwiają wykup cennych przyrodniczo terenów i objęcie ich trwałą ochroną - zaznacza.

Coraz większy dom dla dzikiej przyrody

Od początku działalności Fundusz Żubra pomógł zabezpieczyć blisko 64 hektary terenów o szczególnym znaczeniu dla przyrody. Powstało także 50 mikrorezerwatów chroniących miejsca lęgowe rzadkich gatunków ptaków. Za tymi liczbami kryją się konkretne korzyści dla Podlasia. Więcej przestrzeni dla rysia. Więcej spokoju dla orlika grubodziobego. Lepsze warunki dla wodniczki. Większe bezpieczeństwo dla zwierząt przemieszczających się pomiędzy najcenniejszymi obszarami Puszczy Białowieskiej i doliny Biebrzy.

To ochrona przyrody, której często nie widać na pierwszy rzut oka. Ale właśnie dzięki niej dzika natura Podlasia ma szansę przetrwać kolejne dziesięciolecia.

CZY WIESZ, KTO KORZYSTA Z OCHRONY PRZYRODY?

Nie tylko żubr. Poznaj niezwykłych mieszkańców Podlasia i Polski, których wspiera Fundusz Żubra.

SUSEŁ MOREGOWANY
Zwierzę, które wróciło z niebytu

Jeszcze kilkadziesiąt lat temu suseł moręgowany całkowicie zniknął z polskiej przyrody. Ostatnie naturalne populacje wyginęły pod koniec lat 70. XX wieku.

Dziś ten niewielki gryzoń ponownie pojawia się na terenach objętych ochroną dzięki wieloletnim działaniom przyrodników wspieranych przez Fundusz Żubra.

Czy wiesz, że...

- suseł nawet ponad pół roku spędza w stanie hibernacji, zwanym snem zimowym
- żyje w skomplikowanych systemach podziemnych tuneli,
- jego nory mogą mieć długość kilku metrów,
- z odtworzonych siedlisk susła korzystają także dziesiątki gatunków owadów, ptaków i roślin związanych z mało żyznymi, suchymi łąkami.

Jak podkreśla **Andrzej Kepel z PTOP „Salamandra":**
„Na gruntach zakupionych przy wsparciu Funduszu Żubra susły zostały wsiedlone w ubiegłym roku, a obecnie dorastają już pierwsze urodzone na miejscu młode. To chyba najlepsza recenzja tej współpracy – wystawiona przez najbardziej wymagającego i w pełni obiektywnego recenzenta, czyli samą przyrodę".

FOT. ŹRÓDŁO: SHUTTERSTOCK

WODNICZKA
Najrzadszy śpiewak Europy

To jeden z najcenniejszych przyrodniczych skarbów Podlasia.
Choć przypomina zwykłego wróbla, jest gatunkiem globalnie zagrożonym wyginięciem.

Czy wiesz, że...

- Dolina Biebrzy jest najważniejszą ostoją wodniczki w Unii Europejskiej,
- samce śpiewają głównie wieczorem i o świcie,
- wodniczka jest jednym z niewielu gatunków ptaków, którego przyszłość zależy bezpośrednio od zachowania podmokłych łąk.

To właśnie dla takich gatunków niezwykle ważne są wykupy terenów bagiennych i ich trwała ochrona.

FOT. ŹRÓDŁO: SHUTTERSTOCK

eprasa.pl a1a8f68967

MATERIAŁ PROMOCYJNY MARKI ŻUBR, KOMPANIA PIWOWARSKA

0011560120

WILK
Lekarz lasu

Przez dekady budził strach i kontrowersje. Dziś naukowcy podkreślają, że jest jednym z najważniejszych elementów zdrowego ekosystemu.

Wilki eliminują przede wszystkim zwierzęta słabe, chore lub stare, poprawiając kondycję całych populacji jeleniowatych.

Czy wiesz, że...

- słowo „wataha" powinno zastąpić się grupą rodzinną, bo to zwyczajna rodzina składająca się z rodziców i młodych osobników
- wilki mogą pokonać kilkadziesiąt kilometrów podczas jednej nocy,
- ich obecność wpływa na zachowanie innych zwierząt i wspiera naturalną odnowę lasu.

FOT. ŹRÓDŁO: SHUTTERSTOCK

RYŚ
Duch puszczy

Mało które zwierzę jest równie trudne do zaobserwowania.
Ryś potrafi przez całe życie pozostawać niewidoczny dla ludzi, mimo że mieszka stosunkowo blisko ludzkich osiedli.

Czy wiesz, że...

- charakterystyczne pędzelki na uszach pomagają mu wychwytywać dźwięki,
- jeden skok rysia może mieć długość nawet kilku metrów,
- do życia potrzebuje rozległych i spokojnych kompleksów leśnych.

Nic dziwnego, że przyrodnicy tak mocno podkreślają znaczenie zachowania ciągłości lasów wokół Białowieży i Biebrzy.

FOT. ŹRÓDŁO: SHUTTERSTOCK

BÓBR
Sojusznik w walce z suszą

Jeszcze niedawno uznawany był głównie za sprawcę podtopień. Dziś wiadomo, że bobry wykonują pracę, której nie da się łatwo zastąpić.

Tworzone przez nie rozlewiska zatrzymują wodę w krajobrazie i pomagają ograniczać skutki suszy.

Czy wiesz, że...

- bóbr potrafi ścinać drzewa bez pomocy człowieka od milionów lat,
- jego siekacze rosną przez całe życie,
- Rozlewiska bobrowe zwiększają liczbę płazów, owadów, ptaków wodnych i ryb.

FOT. ŹRÓDŁO: SHUTTERSTOCK

BOCIAN CZARNY
Leśny kuzyn bociana białego

Choć większość mieszkańców regionu zna bociana białego, jego ciemny krewniak pozostaje prawdziwym samotnikiem.

Bocian czarny wybiera stare lasy i unika bliskości człowieka. Potrzebuje ogromnych obszarów spokoju oraz naturalnych cieków wodnych.

Czy wiesz, że...

- jedno gniazdo może być wykorzystywane przez wiele lat,
- niektóre gniazda ważą kilkaset kilogramów,
- bocian czarny potrafi przelecieć kilka tysięcy kilometrów między Europą a Afryką,
- szczególnie ceni stare lasy z dużymi, wiekowymi drzewami.

FOT. ŹRÓDŁO: SHUTTERSTOCK

eprasa.pl a1a8f68967

MATERIAŁ PROMOCYJNY MARKI ŻUBR, KOMPANIA PIWOWARSKA

0011560121

ŻUBR

Symbol polskiej ochrony przyrody

To właśnie od żubra wszystko się zaczęło.
Gatunek został uratowany dzięki współpracy naukowców, leśników i organizacji ochrony przyrody. Dziś stał się symbolem tego, że nawet gatunek stojący na granicy wyginięcia można przywrócić naturze.

Czy wiesz, że...

- wszystkie współczesne żubry pochodzą od zaledwie kilkunastu osobników, które przetrwały w hodowlach,
- pojedynczy żubr może dziennie zjadać nawet kilkadziesiąt kilogramów pokarmu,
- Podlasie jest najważniejszym miejscem występowania tego gatunku na świecie.

FOT. ŹRÓDŁO: SHUTTERSTOCK

PRZYRODA TO SYSTEM NACZYŃ POŁĄCZONYCH

Ratując jeden hektar bagna, chronimy wodniczkę. Chroniąc stare lasy, pomagamy rysiowi i bocianowi czarnemu. Pozwalając bobrom budować tamy, zatrzymujemy wodę potrzebną setkom innych gatunków.

Dlatego działania Funduszu Żubra nie koncentrują się wyłącznie na pojedynczych zwierzętach. Ich celem jest ochrona całych ekosystemów, od bagien Doliny Biebrzy po lasy otaczające Puszczę Białowieską. To właśnie dzięki temu coraz więcej dzikiej przyrody może znaleźć bezpieczny dom także dla przyszłych pokoleń.

Przyroda Podlasia jest jednym z największych skarbów regionu. To ona przyciąga turystów, buduje tożsamość mieszkańców i sprawia, że Biebrza oraz Puszcza Białowieska są rozpoznawalne daleko poza granicami Polski. Jej przyszłość zależy jednak od konkretnych działań: ochrony siedlisk, wykupu cennych terenów i tworzenia bezpiecznej przestrzeni dla dzikich zwierząt.

Od siedmiu lat Fundusz Żubra wspiera właśnie takie inicjatywy, pomagając chronić miejsca, bez których wiele zagrożonych gatunków nie miałoby szans na przetrwanie. Jak zatem powinniśmy myśleć o ochronie gatunków zagrożonych w XXI wieku?

Jak podkreśla **dr Iwona Pawliczka, biolog morski, kierowniczka Stacji Morskiej Uniwersytetu Gdańskiego w Helu i laureatka Nagrody im. Simony Kossak**:
- Podstawą jest w ogóle zrozumienie roli przyrody w naszym życiu – czym jest przyroda, jaką rolę spełnia harmonijnie funkcjonujący, kompletny ekosystem, jakie znaczenie w tym ekosystemie i w łańcuchu pokarmowym mają konkretne gatunki oraz jakie konsekwencje może mieć utrata któregoś z nich. Powinniśmy żyć w podziwie dla przyrody, dbając o nią tak, jak ona dba o nas, chociaż sobie tego zwykle nie uświadamiamy.

To właśnie z takiego podejścia rodzi się skuteczna ochrona przyrody. Ochrona, która nie kończy się na pojedynczych projektach, lecz pozostawia kolejnym pokoleniom coś bezcennego: dzikie serce Podlasia. Więcej na**: funduszzubra.pl**

- W działaniach Funduszu Żubra szczególnie cenię ich różnorodność i bardzo konkretny wymiar. Z jednej strony są to działania długofalowe, takie jak wykup cennych przyrodniczo gruntów, które pozwalają trwale chronić siedliska i związane z nimi gatunki. Działania takie są kluczowe w dobie narastającej antropopresji. Z drugiej, Fundusz potrafi bardzo szybko reagować tam, gdzie pomoc jest potrzebna tu i teraz (np. po pożarze Biebrzańskiego Parku Narodowego, w przypadku konieczności ratowania konkretnego zwierzęcia czy wtedy, gdy zagrożone jest funkcjonowanie ośrodka rehabilitacji dzikich zwierząt). Takie wsparcie jest szczególnie ważne, ponieważ w systemie ochrony przyrody często brakuje mechanizmów pozwalających na szybkie uruchomienie środków w odpowiedzi na nagłe i nieprzewidziane potrzeby. Bardzo cenię tę elastyczność, umiejętność łączenia długofalowej ochrony przyrody z szybką i skuteczną odpowiedzią na nieprzewidziane sytuacje – wyznaje **dr hab. Dagny Krauze-Gryz, prof. SGGW, Katedra Biologii Lasu i Ochrony Przyrody, Instytut Nauk Leśnych SGGW.**

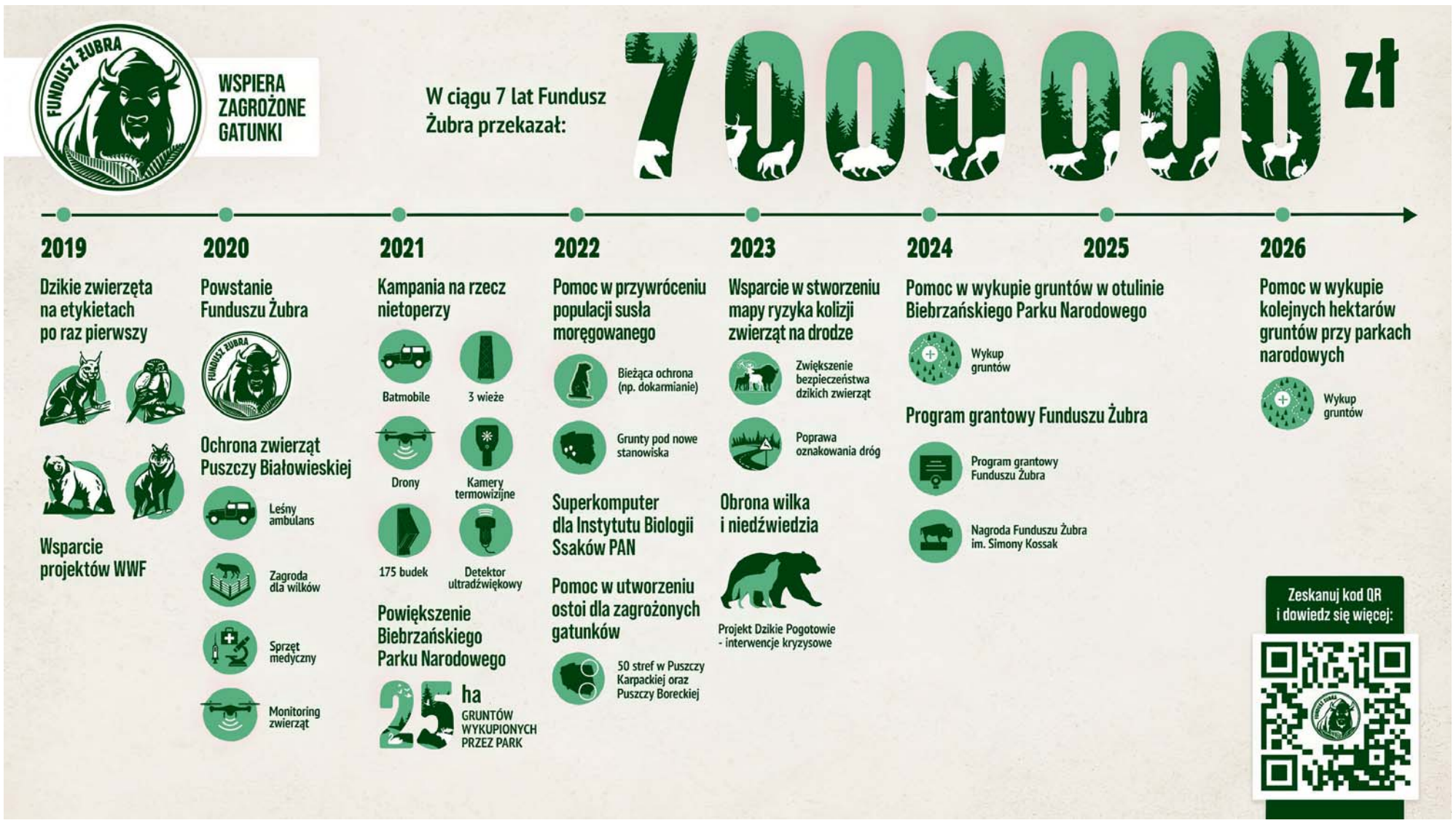

eprasa.pl a1a8f68967

#INWESTYCJE

Było poruszenie serc, teraz przyszły pieniądze. Milion na onkologię dziecięcą

Magdalena Kleban

To było jak lawina – lawina dobrych serc i uczynków. Fundacja Cancer Fighters i maraton Łatwoganga i Bedeosa w ramach akcji „Diss na raka" poruszył miliony Polaków. I otworzył kieszenie. Zebrano wówczas ponad 292 miliony zł. Teraz 1 milion z tej zbiórki trafił do kliniki onkologii dziecięcej w Białymstoku.

– Te pieniądze mają służyć takim najpilniejszym wydatkom, które nie były możliwe do zrealizowania z innych źródeł. Bo w realizacji tych wydatków nie chodzi o to, żeby zastępować dotychczasowe źródła finansowania – mówi dr hab. n. med. Małgorzata Sawicka, specjalista pediatra, onkolog i hematolog dziecięcy, kierownik Kliniki Pediatrii, Onkologii i Hematologii w Uniwersyteckim Dziecięcym Szpitalu Klinicznym w Białymstoku. – Tylko tak, jak pięknie to określa Fundacja Cancer Fighters, mogliśmy do nich się zwrócić z naszymi marzeniami, ale takimi realnymi. I naszym jednym z realnych marzeń była zabudowa placu zabaw, jego profesjonalne, ruchome zadaszenie.

DŁUGOTRWAŁE LECZENIE, BOLESNA ROZŁĄKA

Oddziały onkologii dziecięcej, gdzie hospitalizacja małych pacjentów trwa miesiącami, są wyjątkowe. Jak podkreśla dr hab. Małgorzata Sawicka – szpital w takiej sytuacji staje się wręcz drugim domem. To jest miejsce, gdzie też rodzice spędzają bardzo dużo czasu.

– Leczenie chociażby ostrej białaczki limfoblastycznej, która jest najczęstszym nowotworem wieku dziecięcego, trwa dwa lata. I oczywiście my, jak tylko jest taka możliwość, to dziecko wypuszczamy do domu, ale jak jest intensywne leczenie, to jest ono związane z licznymi powikłaniami – wyjaśnia dr hab. Sawicka. – I te powikłania, niestety, są również leczone w ramach hospitalizacji. Chodzi przede wszystkim o bezpieczeństwo dzieci i o proces terapeutyczny, który musi być procesem skutecznym. To bardzo ważne. Wyleczalność chorób nowotworowych wieku dziecięcego jest bardzo wysoka – obecnie jest oceniana nawet na 85 procent. A w leczeniu chociażby białaczek Polska jest w czołówce wyleczalności w Europie i jest to powyżej 90 procent, więc jest o co walczyć.

FOT. WOJCIECH WOJTKIELEWICZ

Pieniądze, które trafiły do białostockiej onkologii dziecięcej zostaną przeznaczone m.in. na zadaszenie placu zabaw

Natomiast wraz z leczeniem, wraz z diagnozą przychodzi znaczne pogorszenie jakości życia. Taki pacjent zostaje wyrwany ze środowiska swoich rówieśników, z przedszkoli, ze szkół. Bywa więc, że szkoła oddziałowa i plac zabaw stają się takimi namiastkami normalności.

W LECZENIU NIE MA BŁAHYCH TEMATÓW

– Ktoś może mógłby się zastanawiać, dlaczego to zadaszenie? Bo właściwie temat wydaje się na pierwszy rzut oka dosyć, może nie błahy, ale niezwracający uwagi. Ale tak nie jest – podkreśla kierownik Kliniki Pediatrii, Onkologii i Hematologii UDSK w Białymstoku. I tłumaczy: – Plac zabaw, który jest już wiele lat przy klinice, jest miejscem, gdzie dzieci odpoczywają, gdzie dzieci realizują swoje dziecięce aktywności, gdzie wreszcie trwa fizjoterapia, bo ruch jest medycyną XXI wieku i jest bardzo ważny. Tu też prowadzimy zajęcia z dogoterapii, czyli zajęcia fizjoterapeutyczne z psami. Odbywają się tu także spotkania rodziców, tu i oni mogą odetchnąć.

Do tej pory ogromny wpływ na możliwość korzystania z placu miała pogoda. Już nawet nie chodzi o zmienne pory roku. To jest też kwestia tego, że dzieci w trakcie chemioterapii mają dużą wrażliwość na promieniowanie słoneczne. W związku z tym, nie da się korzystać z tego placu często. Teraz ma to się zmienić.

Poza zadaszeniem placu zabaw (szacowany wydatek ok. 500 tys. zł) pieniądze zostaną wykorzystane też na zainstalowanie monitoringu we wszystkich salach, kardiomonitoring, zamówiono też klimatyzatory z filtrami na korytarz – by maksymalnie poprawić komfort pacjentów.

Na oddziale onkologii dziecięcej w UDSK obecnie jest leczonych intensywnie z powodu choroby nowotworowej ok. 30 pacjentów.

Akcja „Diss na raka", zainicjowana przez influencera Łatwoganga, odbyła się w kwietniu. Zebrane środki trafią do podopiecznych Fundacji Cancer Fighters, ale nie tylko. Czeki po 1 milion złotych każdy zostały właśnie przekazane m.in. do 17 oddziałów onkologii dziecięcej w całym kraju.

#INWESTYCJE

Kończy się przebudowa ulicy Akademickiej. Pojedziemy nią w drugiej połowie września

Tomasz Maleta

– Wkrótce wszyscy zobaczymy efekt tych prac – zapewnia w mediach społecznościowych wiceprezydent Białegostoku Tomasz Klim. Chodzi o ul. Akademicką. Od prawie roku trwa jej przebudowa. W tym miesiącu wykonawca wylewał warstwę bitumiczną na jezdni.

FOT. W. WOJTKIELEWICZ

Na ul. Akademickiej pojawiła się już warstwa bitumiczna

Większość prac drogowych jest już wykonana i zanim nadejdzie jesień, ta ulica będzie gotowa do użytkowania. Powstała tu nowa infrastruktura podziemna, chodniki, nawierzchnia jezdni, oświetlenie i parkingi. Oczywiście pamiętamy też o rowerzystach – podkreślił wiceprezydent.

Z powodu wylewania masy bitumicznej w drugim tygodniu sierpnia ulica Akademicka przez kilka dni była całkowicie zamknięta dla ruchu w godz. 8-17.

Zakończenie wszystkich prac przewidziane jest zgodnie z umową na 16 września. Koszt inwestycji – wraz z opracowaniem dokumentacji projektowej i technicznej – to blisko 16 mln zł.

Modernizacja ulicy oznacza też jednak, że ubędzie z niej miejsc parkingowych. Władze miasta nie wykluczały, że po zakończeniu przebudowy miejsca tymczasowe, wyznaczone na sąsiednich ulicach, pozostaną tymi stałymi.

#WSPARCIE DLA NIEPEŁNOSPRAWNYCH

Asystenci pomogą osobom z niepełnosprawnościami

Magda Ciasnowska

Osoby z niepełnosprawnościami z Białegostoku i powiatu białostockiego otrzymają pomoc w codziennym funkcjonowaniu. Dzięki unijnemu dofinansowaniu ruszy projekt, w ramach którego wsparciem zostanie objętych 45 mieszkańców regionu.

Mieszkańcy Białegostoku i powiatu białostockiego będą mogli skorzystać z pomocy asystentów osobistych. Przedstawiciele zarządu województwa podlaskiego podpisali ze Stowarzyszeniem My dla Innych umowę dotyczącą realizacji projektu finansowanego z Funduszy Europejskich.

– Dzięki tym środkom 12 asystentów będzie wspierać 45 osób z niepełnosprawnościami w ich codziennym życiu. To mieszkańcy Białegostoku i powiatu białostockiego – mówi Łukasz Prokorym, marszałek województwa podlaskiego. – Ta umowa pokazuje, że Fundusze Europejskie nie tylko dbają o nasze bezpieczeństwo i zmieniają nasze drogi. Co najważniejsze, pamiętają o tych najbardziej potrzebujących.

Asystenci będą pomagać uczestnikom zarówno w miejscu zamieszkania, jak i poza nim. Zakres wsparcia zostanie ustalony indywidualnie, z uwzględnieniem potrzeb, stanu zdrowia, sytuacji życiowej i rodzinnej oraz ewentualnych trudności w komunikowaniu się. Pomoc obejmie m.in. codzienne czynności, załatwianie spraw poza domem czy udział w życiu społecznym.

– Osoba z niepełnosprawnością potrzebuje wsparcia w codziennym funkcjonowaniu – w tym, żeby wyjść z domu i jak każdy z nas załatwić sprawunki. Asystent wpiera podczas wizyt w urzędzie, wizyty u lekarza czy w rozwijaniu swoich pasji – wyjaśnia Rafał Średziński, prezes Stowarzyszenia My dla Innych.

Projekt będzie realizowany wspólnie z gminą Dobrzyniewo Duże.

– To kolejny projekt, który realizujemy wspólnie ze Stowarzyszeniem My dla Innych i bardzo się z tego cieszymy – zaznacza Marta Siemieniuk, zastępca wójta Dobrzyniewa Dużego.

Projekt „Asystent osobisty osoby z niepełnosprawnością – razem możemy wszystko" rozpocznie się 1 marca 2027 roku i będzie realizowany przez dwa lata. Jego wartość to blisko 1,6 mln zł, z czego około 1,5 mln zł stanowi unijne dofinansowanie.

eprasa.pl a1a8f68967

#BUDŻET OBYWATELSKI

Napis „Jaga" z krzesełek w klubowych barwach. To pomysł kibiców

Tomasz Maleta

Wielki napis „Jaga" zdobi Chorten Arenę w Białymstoku. By powstał, zmodernizowano wschodnią trybunę stadionu. Przełożono prawie 6000 krzesełek, w tym zamontowano 1200 nowych. To realizacja projektu z budżetu obywatelskiego. Jego pomysłodawcami byli kibice.

FOT. W. WOJTKIELEWICZ

Litery tworzące napis JAGA ułożone zostały z czerwonych krzesełek otoczonych czarną ramką, wykonaną z krzesełek w czarnym kolorze

– Do naszego stowarzyszenia przez wiele lat kibice zgłaszali uwagi, że na innych miejskich stadionach w Polsce istnieją napisy klubów, a u nas tego nie ma – mówił podczas konferencji prasowej na stadionie Adam Tołoczko, przedstawiciel pomysłodawców napisu. – Przez kilka lat prowadziliśmy różne rozmowy, aż w końcu wzięliśmy sprawy we własne ręce.

Kibice zgłosili projekt do Budżetu Obywatelskiego 2026. Oddano na niego 5935 głosów. To wystarczyło, by został wybrany do realizacji. Ostatecznie na trybunie powstał z krzesełek napis „Jaga" – litery ułożone zostały z nowych, czerwonych krzesełek otoczonych czarną ramką, wykonaną z krzesełek w czarnym kolorze. Wymiana kosztowała 340 tys. zł.

– Warto było to zrobić. W końcu jest fajnie i normalnie - powiedział Andrzej Wilczyk, wiceprezes Jagiellonii Białystok.

Podkreślił, że kibice Jagiellonii zawsze byli kreatywni. Zapowiedział kolejne wspólne projekty klubu i fanów.

– Białystok to Jagiellonia, Jagiellonia to Białystok. Tak ma być – zapraszał na stadion wiceprezes Jagi.

Cezary Mielko, szef spółki Stadion Miejski, operatora Chorten Areny, powiedział, że aby zrealizować projekt kibiców, została zmodernizowana wschodnia trybuna obiektu. Trzeba było przełożyć łącznie blisko 6 tys. krzesełek, w tym 1,2 tys. wymienić na nowe - czerwone i czarne.

– I rzeczywiście widać, że ten stadion ma swoją tożsamość i jest związany z regionem. I promuje miasto – mówił Cezary Mielko.

Wiceprezydent Rafał Rudnicki zwrócił uwagę znaczenie budżetu obywatelskiego jako narzędzia realizacji przez Białostoczan pomysłów, które zmieniają miasto. Przy okazji zachęcał do udziału w tegorocznym głosowaniu, które potrwa od 24 września do 7 października.

– Napis się świetnie prezentuje jak nie ma spotkania. I jest taki sygnał od Białostoczan do kibiców, by w trakcie spotkania przyszli w żółtych i czerwonych koszulkach, usiedli na tym napisie podczas meczu, gdy stadion jest zapełniony – mówił wiceprezydent.

– Pomysł już się zrodził, bo myślimy nad oprawą, która wyeksponuje napis – odpowiedział wiceprezes klubu.

Natomiast stadion, po wymianie murawy, czekają kolejne inwestycje. Spółka przygotowuje się do zmiany oświetlenia płyty głównej na ledowe. Koszt tej inwestycji to 1,5 mln zł. (PAP)

#INWESTYCJE

Jagiellonia kupiła ziemię na Krywlanach

Wojciech Konończuk

Jagiellonia wygrała przetarg na zakup od Miasta Białystok 14,5 ha gruntu na Krywlanach. Żółto-Czerwoni zapłacili ponad 22 mln zł za tereny, na których ma powstać nowoczesna baza treningowa.

– To bez wątpienia jeden z najważniejszych momentów w najnowszej historii naszego klubu. Pozyskanie terenu o powierzchni blisko 14,5 hektara, przeznaczonego pod infrastrukturę sportową i rekreacyjną, tworzy fundamenty, na których będziemy budować przyszłość naszego klubu przez najbliższe dekady. To wydarzenie niesie ze sobą ogromną szansę. Nabyliśmy przestrzeń, by stworzyć obiekt na europejskim poziomie, co wymaga od nas dużego wysiłku finansowego. Projekt będzie realizowany wieloetapowo. Zaczniemy od tego, co w tej chwili jest najpilniejsze, czyli budowa kilku boisk piłkarskich, żeby przede wszystkim młodzież z Akademii Piłkarskiej, ale również pierwsza i druga drużyna seniorska miały przestrzeń do codziennych treningów. W następnych etapach chcemy, by ten teren służył nie tylko Jagiellonii, ale również całej lokalnej społeczności i młodzieży z regionu – mówi w klubowych mediach przewodniczący rady nadzorczej Jagiellonii Wojciech Strzałkowski.

Jaga ma obecnie bazę przy ul. Elewatorskiej, ale ze względu na rozwój jej Akademii, a także potrzeby pierwszej drużyny i pozostałych zespołów seniorskich, jest ona za mała. Inwestycja na Krywlanach ma to zmienić. Na Krywlanach powstaną pełnowymiarowe boiska treningowe z nawierzchnią naturalną i sztuczną, w tym także pod balonem, zaplecze medyczno-regeneracyjne, siłownia, budynek klubowy. Planowana jest także budowa szkoły wraz z internatem dla młodych piłkarzy.

Jagiellonia podkreśla, że cała sumę za tereny na Krywlanach wyłoży z własnych środków.

#GALERIA SPORTU

Koszulki „Lisa" z legendarnego meczu Jagi i Oskara Pietuszewskiego trafiły do galerii

Tomasz Maleta

O trzy nowe eksponaty wzbogaciła się powstająca Białostocka Galeria Sportu. Dwa w imieniu Oskara Pietuszewskiego przekazał wiceprezydent Rafał Rudnicki. Kolejny to przechowywana przez Jerzego Bołtucia koszulka nr 3, w której wystąpił Mariusz Lisowski „Lis" w pierwszym meczu w historii Jagiellonii w najwyższej klasie rozgrywek piłkarskich w Polsce.

FOT. WOJCIECH WOJTKIELEWICZ

Koszulkę meczową Mariusza Lisowskiego „Lisa" przekazał Jerzy Bołtuć, który przechowywał tę pamiątkę przez cztery dekady

W Galerii Białostockiego Sportu zgromadzono w tym roku już 1941 eksponatów – mówił prezydent Tadeusz Truskolaski w Muzeum Wojska przy ul. Kilińskiego. To oddziałem tej właśnie placówki będzie galeria sportu, która powstanie w koronie Stadionu Miejskiego. Obecnie trwa postępowanie na wyłonienie wykonawcy. Czy będą chętni, przekonamy się 12 sierpnia. Trwa też gromadzenie eksponatów. Wśród nich jest wyjątkowy. Jedyny z tamtych czasów – mówił prezydent.

9 sierpnia 1987 r. Jagiellonia rozegrała swój pierwszy mecz w pierwszej lidze piłkarskiej. Wówczas była to najwyższa klasa rozgrywek futbolowych w kraju. Spotkanie z łódzkim Widzewem zakończyło się remisem 1:1. Gola dla Jagi strzelił Jarosław Michalewicz. Mecz ten na ówczesnym stadionie Gwardii obserwowało ponad 30 tys. kibiców. W koszulce z nr 3 zagrał obrońca Mariusz Lisowski „Lis".

Teraz koszulka została przekazana do galerii sportu. Przez lata przechowywał ją Jerzy Bołtuć. – Kiedy spisywany był zużyty, niepotrzebny sprzęt, zaczepiłem magazyniera i zapytałem, czy można ją wziąć. Pozwolił – wspominał Jerzy Bołtuć. Podkreślił, że przez te wszystkie lata koszulka z nr 3 wisiała w jego szafie z adnotacją: do przyszłego muzeum białostockiego sportu. – Trzymałem tę koszulkę pieczołowicie i rad jestem, że to się spełnia – mówił ofiarodawca.

To niejedyny eksponat, który ostatnio wzbogacił Białostocką Galerię Sportu. Dwie koszulki Oskara Pietruszewskiego w jego imieniu przekazał wiceprezydent Rafał Rudnicki. Pierwsza to debiutancka koszulka byłego gracza Jagi w reprezentacji narodowej, druga – klubowa FC Porto.

Do tej pory zgromadzono prawie 4 tys. eksponatów. Otwarcie galerii w części Chorten Areny planowane jest w 2027 roku.

eprasa.pl a1a8f68967