ISSN 1642-8129
INDEKS 368261

super tydzień

CHEŁM • KRASNYSTAW • WŁODAWA

Nr 4 (1259)

PIĄTEK–CZWARTEK • 23 - 29 stycznia 2026 r. • Cena 4,80 zł (w tym 5% VAT)

13 STO LAT HISTORII ZAPISANEJ ODWAGĄ

TRAGICZNY TYDZIEŃ W REGIONIE

ZWĘGLONE ZWŁOKI W ZGLISZCZACH

93-LATKI NIE UDAŁO SIĘ URATOWAĆ

W PŁOMIENIACH ZGINĄŁ MĘŻCZYZNA

DRAMATYCZNE ZDARZENIE W CHEŁMIE

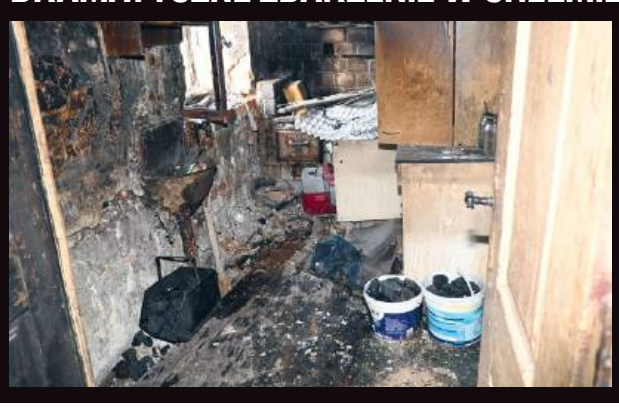

74-LATEK ZAMARZŁ PRZED DOMEM

PRZYKRY FINAŁ IMPREZY

2

ODZYSKAŁA ZIEMIE I UPOMINA SIĘ O WYWIĄZANIE Z POROZUMIENIA

GMINA CHEŁM DOMAGA SIĘ OD MIASTA PRAWIE 5 MLN ZŁ

7

NORMY MOCNO PRZEKROCZONE

8

SMOG SPOWIŁ CHEŁM

List otwarty do Pani Elżbiety Krasowskiej i innych sympatyków i współpracowników antyhodowlanej, antyrolniczej organizacji jakim jest stowarzyszenie Otwarte Klatki.

Dlaczego kłamiecie?

WIPASZ reaguje na pomówienia

Dlaczego powielacie fałszywe informacje o nowoczesnej hodowli zwierząt i nowoczesnym polskim rolnictwie? Dlaczego działacie ramię w ramię z antyrolniczą i antypolską organizacją jaką jest stowarzyszenie Otwarte Klatki, które za pieniądze z zagranicy zwalcza polskich rolników?

3

OPAŁ KOLEJOWA
780 723 400
GROSZEK LEW
GROSZEK OGIEŃ
WĘGIEL ORZECH
KOSTKA, PELLET
(LUZEM I WORKOWANY)
„NESS" WÓJTOWICZ ODDZIAŁ KOLEJOWA

LOOMBARD.pl
skup złota!
Chełm
Armii Krajowej 9/21,
82 549 21 92
Chełm
Pocztowa 1,
82 564 08 31
Chełm
Lwowska 32,
82 563 98 09
Chełm
Lubelska 75/3,
82 564 88 98
Chełm
Kolejowa 80/2,
82 560 21 00
Krasnystaw
Zamkowa 8a,
82 576 05 94
Włodawa
Rynek 2,
82 572 64 30

eprasa.pl a1b4655260

EKO TAXI
JESTEŚMY NAJTAŃSI W MIEŚCIE!
Z TYM KUPONEM OTRZYMASZ DODATKOWE 10 % RABATU
82 540 80 00
8897

GMINA HANNA Kolejna śmierć w płomieniach!

Zwęglone zwłoki kobiety w spalonym domu

Dramatyczne zdarzenie w Dołhobrodach. Budynek jednorodzinny stanął w płomieniach. Nie żyje seniorka, która w momencie pożaru była w domu.

Do tragedii doszło w poniedziałek, 19 stycznia. Służby informację o pożarze domu jednorodzinnego otrzymały po godzinie 17:40. Gdy strażacy dotarli na miejsce, dom już cały stał w płomieniach. Po ugaszeniu pożaru ratownicy znaleźli zwęglone zwłoki kobiety. Jak się okazało, 93-latka była w tym czasie sama w domu. Syn, z którym mieszkała, przyjechał w trakcie akcji.

Na miejscu działali zawodowi strażacy z Włodawy oraz ochotnicy z OSP Hanna, Dołhobrody, Zaświatycze i Różanka. Wezwano także policję i Zespół Ratownictwa Medycznego. Obecny był również prokurator.

fot. OSP Hanna

Strażacy zabezpieczyli teren, a pracownicy Pogotowia Energetycznego odłączyli zasilanie budynku.

- Do późnych godzin nocnych policjanci pod nadzorem prokuratora wykonywali czynności procesowe, które będą kontynuowane z udziałem biegłego z zakresu pożarnictwa. Odnalezione ciało zostało zabezpieczone celem przeprowadzenia sekcji. Prowadzone w tej sprawie postępowanie wyjaśni dokładne przyczyny i okoliczności tego tragicznego zdarzenia - informuje aspirant **Daniela Giza-Pyrzyna** z Komendy Powiatowej Policji we Włodawie. **(apm)**

74-latek zamarzł przy domu

GM. GORZKÓW Mieszkańcami gminy Gorzków wstrząsnęła wiadomość o tragicznej śmierci starszego mężczyzny. Jego ciało zostało odnalezione w sobotni poranek na terenie jednej z prywatnych posesji. Wstępne ustalenia wskazują na to, że przyczyną zgonu było wychłodzenie organizmu. Policja apeluje o czujność i sąsiedzką pomoc.

W sobotę, 17 stycznia, dyżurny krasnostawskiej policji otrzymał dramatyczne zgłoszenie. Na terenie prywatnej posesji w gminie Gorzków odnaleziono zwłoki mężczyzny. Na miejsce natychmiast skierowano policjantów, którzy pod nadzorem prokuratora zabezpieczyli ślady i zajęli się ustalaniem okoliczności tego tragicznego zdarzenia.

Fatalny powrót do domu

Śledczy szybko ustalili tożsamość zmarłego. To 74-letni mieszkaniec tej samej gminy. Według policyjnych ustaleń mężczyzna spędzał wieczór w towarzystwie znajomego, z którym spożywał alkohol. Dramat rozegrał się prawdopodobnie podczas powrotu do domu.

- Wracając do swojego domu, najprawdopodobniej przewrócił się na śliskiej drodze i upadł, po czym uległ wychłodzeniu – informuje podkomisarz **Anna Chuszcza**, oficer prasowa krasnostawskiej policji.

Choć na ostateczne potwierdzenie przyczyny zgonu trzeba poczekać do wyników sekcji zwłok, wstępnie wykluczono udział osób trzecich.

Jeden telefon może uratować życie

Ta śmierć to bolesne przypomnienie o zagrożeniach, jakie niosą ze sobą zimowe warunki. Niskie temperatury w połączeniu z alkoholem stanowią śmiertelną pułapkę, szczególnie dla osób starszych czy samotnych. Policjanci podkreślają, że w takich sytuacjach kluczowy jest czas i reakcja postronnych osób.

- Apelujemy, by nie być obojętnym na osoby narażone na wychłodzenie organizmu i o każdym przypadku informować służby. Jeden telefon może uratować komuś życie – dodaje podkomisarz Anna Chuszcza.

Reaguj, zanim będzie za późno

Funkcjonariusze przypominają o dostępnych narzędziach, które mogą pomóc w zapobieganiu podobnym tragediom. Poza numerem alarmowym 112, warto korzystać z Krajowej Mapy Zagrożeń Bezpieczeństwa. Aplikacja ta posiada specjalną kategorię: „Osoba bezdomna wymagająca pomocy", co pozwala mundurowym szybciej docierać do miejsc, gdzie mogą przebywać potrzebujący.

Pamiętajmy, że zimą nasza wrażliwość na los innych ma wymierną wartość – może ocalić ludzkie istnienie. **(apm)**

Czyste Powietrze
DOCIEPLENIE BUDYNKÓW
MALOWANIE ELEWACJI
607 452 099
9761

Kurczęta odchowane
Młode kurki
Kurki Kogutki Brojlery
Ferma drobiu Łowcza - Zembrzycki Gabriel
Tel. 604 283 232
Od marca 2026 roku przy zamówieniu powyżej 50 sztuk transport gratis + 20 kg paszy!
9526

WÓJT GMINY ŻMUDŹ

informuje zgodnie z art. 35 ust. 1 ustawy z dnia 21.08.1997 r. o gospodarce nieruchomościami (Dz.U. z 2024 r. poz. 1145 z późn. zm.), że na tablicy ogłoszeń w Urzędzie Gminy Żmudź, oraz na stronie internetowej www.zmudz.gmina.pl w zakładce przetargi w dniu 16.01.2026 r. na okres 21 dni został podany wykaz nieruchomości gruntowej przeznaczonej do najmu w miejscowości Żmudź, gm. Żmudź.
9049

W płomieniach zginął 66-letni mężczyzna

CHEŁM Dramatyczne zdarzenie w poniedziałkowe popołudnie. W domu przy ulicy Korczaka w Chełmie wybuchł pożar, w którym życie stracił 66-letni lokator. Choć strażacy szybko pojawili się na miejscu, na ratunek było już za późno. Służby sprawdzają, co było bezpośrednią przyczyną pojawienia się ognia.

fot. KMP w Chełmie

Zgłoszenie o dymie wydobywającym się z mieszkania wpłynęło do dyżurnego chełmskiej komendy w poniedziałek, 19 stycznia, po godz. 13:30. Na miejsce natychmiast skierowano zastępy Państwowej Straży Pożarnej oraz patrole policji. Strażacy, po wejściu do zadymionego budynku, przystąpili do akcji gaśniczej, starając się opanować ogień, zanim ten rozprzestrzeni się na sąsiednie lokale.

Niestety, po ugaszeniu pożaru w jednym z pomieszczeń ujawniono ciało mężczyzny. Policjanci szybko ustalili tożsamość ofiary – to 66-letni chełmianin, który samotnie zajmował spalony lokal.

Akcja trwała ponad dwie godziny. Po ugaszeniu płomieni strażacy musieli przeprowadzić prace zabezpieczające oraz rozbiórkowe. Było to niezbędne, aby dotrzeć do ukrytych zarzewi ognia i wykluczyć ryzyko ponownego zapłonu.

Śledczy na ten moment nie stwierdzili, aby do śmierci 66-latka przyczyniły się inne osoby.

- Jak ustalili policjanci, zmarły 66-latek mieszkał w tym lokalu samotnie. Na chwilę obecną wykluczono udział osób trzecich w tym tragicznym zdarzeniu - mówi młodsza aspirant **Angelika Głąb-Kunysz** z KMP w Chełmie.

Choć jako wstępną przyczynę podaje się zaprószenie ognia, sprawa jest wciąż analizowana. Mundurowi zabezpieczyli ślady i sporządzili dokumentację. Ciało mężczyzny zostało zabezpieczone do dalszych badań.

- Czynności na miejscu zdarzenia przeprowadzono pod nadzorem prokuratora, z udziałem biegłego z zakresu pożarnictwa. Policjanci zabezpieczyli miejsce zdarzenia oraz wykonali niezbędną dokumentację. Okoliczności i dokładne przyczyny pożaru, jak również przyczyna śmierci mężczyzny będą szczegółowe wyjaśniane w toku prowadzonego postępowania - dodaje Angelika Głąb-Kunysz. **(apm)**

WÓJT GMINY CHEŁM

PODAJE DO PUBLICZNEJ WIADOMOŚCI WYCIĄG Z OGŁOSZENIA O PIERWSZYM PRZETARGU USTNYM NIEOGRANICZONYM NA ODDANIE W DZIERŻAWĘ CZĘŚCI ZABUDOWANEJ NIERUCHOMOŚCI OZNACZONEJ NR 100 POŁOŻONEJ W OBRĘBIE OKSZÓW

1. Nazwa miejscowości: Okszów – część działki nr 100;
2. Powierzchnia działki do dzierżawy: 200,00 m^2 zabudowana budynkiem usługowo-handlowym o pow. 158,60 m^2;
3. Wysokość wywoławcza czynszu: 2870,00 zł + podatek Vat.
4. Wadium w wysokości 300 zł.

PIERWSZY PRZETARG ODBĘDZIE SIĘ W DNIU 27 LUTEGO 2026 ROKU O GODZINIE 9^{00} W SALI POSIEDZEŃ URZĘDU GMINY CHEŁM POKRÓWKA, ul. GMINNA 18.

Warunkiem przystąpienia do przetargu jest wpłacenie wadium, wskazując nr działki, miejsce jej położenia, w ustalonej wyżej kwocie na konto Urzędu Gminy Chełm, Pokrówka, ul. Gminna 18, Wschodni Bank Spółdzielczy w Chełmie Filia w Pokrówce nr rachunku: 04 8187 0004 2004 0050 0337 0008 z takim wyprzedzeniem, aby środki pieniężne znalazły się na rachunku bankowym najpóźniej w dniu 20 lutego 2026 roku, co jest warunkiem uznania, że wpłata została dokonana w terminie.

Pełną treść ogłoszenia o pierwszym przetargu ustnym nieograniczonym zamieszczono na tablicy informacyjnej Urzędu Gminy Chełm, Pokrówka, ul. Gminna 18 II piętro, przesłano do Sołtysów celem zamieszczenia na tablicy ogłoszeń w danej miejscowości, umieszczono na stronie internetowej urzędu www.gminachelm.pl, stronie BIP, a wyciąg z ogłoszenia o przetargu podaje się w prasie lokalnej od dnia 23 stycznia 2026 roku do dnia 27 lutego 2026 roku.

Pokrówka, dnia 23 stycznia 2026 roku
9051

eprasa.pl a1b4655260

WIPASZ® jest nasz!

Wipasz S.A.
Wadąg 9, 10-373 Olsztyn
NIP 739-31-15-688
centrala tel. +48 89 54 35 650
www.wipasz.pl

List otwarty do Pani Elżbiety Krasowskiej i innych sympatyków i współpracowników antyhodowlanej, antyrolniczej organizacji jakim jest stowarzyszenie Otwarte Klatki.

Dlaczego kłamiecie?

Dlaczego powielacie fałszywe informacje o nowoczesnej hodowli zwierząt i nowoczesnym polskim rolnictwie? Dlaczego działacie ramię w ramię z antyrolniczą i antypolską organizacją jaką jest stowarzyszenie Otwarte Klatki, które za pieniądze z zagranicy zwalcza polskich rolników?

Zielone Fermy firmy Wipasz są najbardziej innowacyjnym projektem w zakresie hodowli drobiu w Unii Europejskiej. Przez trzy lata były badane między innymi przez Polską Akademię Nauk, Instytut Weterynaryjny w Puławach, Politechnikę Gdańską, Politechnikę Bydgoską, Uniwersytet Przyrodniczy w Poznaniu. Te renomowane jednostki naukowe potwierdziły, że Zielone Fermy nie szkodzą ani ludziom, ani zwierzętom, ani środowisku, że wszystkie parametry, w tym zwłaszcza w zakresie czystości powietrza, gleby i wody nie tylko mieszczą się w obowiązujących w prawie normach, ale z reguły nie przekraczają ich dolnych progów.

To co przebadali naukowcy, potwierdzają też sąsiedzi Zielonych Ferm, ludzie, którzy stąd pochodzą, którzy niekiedy znaleźli na naszych fermach dobrą pracę blisko domu.

Ale zarówno dla was jak i dla funkcjonariuszy Otwartych Klatek ani badania naukowe, ani opinie mieszkańców nie są argumentem, bo was nie interesuje prawda. Nie chcecie ani przyjechać na Zielone Fermy, ani nawet zapoznać się z wynikami badań, które każdy znajdzie na naszej stronie wipasz.pl.

Za to kłamiecie. W każdej sprawie. Kłamiecie, że stosujemy antybiotyki, których nie używamy. Kłamiecie, że zanieczyszczamy powietrze choć jako jedyni stale je monitorujemy i wiemy, że jest czystsze niż poza Zielonymi Fermami.

Kłamiecie ze świadomością, że wasz patron, czyli Otwarte Klatki za pieniądze zagraniczne od 12 lat walczy z polskimi hodowcami. Każdego dnia 60 dobrze opłacanych funkcjonariuszy Otwartych Klatek walczy z tymi, którzy tworzą tysiące miejsc pracy, przynoszą miliardy wpływów z exportu i miliony z podatków.

Kłamiecie i przyłączacie się do nich, będąc takim samym zagrożeniem dla polskiego rolnictwa jak umowa z państwami Mercosur.

Naprawdę chcecie, aby rolnicy z Polesia, Podlasia, Lubelszczyzny i Roztocza nie mieli komu sprzedać swojego zboża? Bo chyba wiecie, że jeden kurnik to tysiąc ton zboża rocznie, które jest przerabiane na paszę? To 150 hektarów, które ma szanse pracować na dobrobyt lokalnych gospodarstw. Wiecie, ale wolicie kłamać i swoimi kłamstwami uderzać w tradycję i przyszłość za jednym zamachem.

Wytłumaczcie mieszkańcom tej Ziemi, dlaczego kłamiecie.

Zarząd WIPASZ S.A.

eprasa.pl a1b4655260

CHEŁM Aktywność i absencje w 2025 roku

Jak pracowali miejscy radni?

Ile interpelacji składali radni, kto opuszczał sesje i jak często na obradach pojawiał się prezydent? Podsumowujemy rok 2025 w Radzie Miasta Chełm.

Sesje Rady Miasta Chełm w 2025 roku miały bardzo różny przebieg. Część obrad przebiegała sprawnie i kończyła się w planowanym czasie, inne rozpoczynały się z wyraźnym opóźnieniem i przeciągały do późnych godzin wieczornych. Dla radnych, urzędników oraz mieszkańców śledzących obrady był to rok intensywnej i momentami wymagającej pracy samorządu.

Interpelacje: kto był najbardziej aktywny?

W 2025 roku radni składali interpelacje i zapytania dotyczące m.in. inwestycji, komunikacji, oświaty, bezpieczeństwa i promocji miasta. Największą aktywnością wykazali się **Sebastian Bielecki** (Klub Radnych Koalicji Obywatelskiej) oraz **Mariusz Kowalczuk** (KR Chełmianie), którzy złożyli po 9 interpelacji. Tuż za nimi znaleźli się **Piotr Krawczuk vel Walczuk** (KR Chełmianie), **Marcin Lipczuk** (KR Polska 2050) i **Tomasz Ochera** (KR KO) – po 7 wystąpień każdy.

Sześć interpelacji złożyli: **Tomasz Otkała** (KR PL 2050), **Tomasz Szczepanek** (KR Prawa i Sprawiedliwości) i **Grażyna Wietrzyk-Neckier** (KR PiS). Grupę radnych o umiarkowanej aktywności stanowili: **Piotr Jabłoński** (KR KO), **Adam Kister** (KR PiS), **Tomasz Kociubiński** (KR Chełmianie), **Dorota Rybaczuk** (KR PiS) oraz **Marek Sikora** (KR KO) – każdy z nich złożył cztery interpelacje w ciągu roku.

Trzy wystąpienia odnotowano w przypadku **Kamila Błaszczuka** (KR Chełmianie), **Katarzyny Rot** (KR PL 2050), **Małgorzaty Sokół** (KR KO) i **Wojciecha Wójcika** (KR Chełmianie). Pojedyncze lub sporadyczne interpelacje składali: **Mirosław Czech**, **Longin Bożeński** (obaj z KR PiS) oraz **Łukasz Krzywicki** (KR KO).

Z kolei **Katarzyna Janicka** (radna niezrzeszona), **Stanisław Mościcki** (KR PL 2050) oraz **Marek Tomaszewski** (KR PiS) nie złożyli w 2025 roku żadnej interpelacji.

Dodatkowo w minionym roku złożono jedną interpelację Klubu Radnych Koalicji Obywatelskiej, dotyczącą promowania Chełma w mediach o jednoznacznie zdefiniowanej linii ideologiczno-politycznej.

Frekwencja na sesjach: kto opuszczał obrady?

W 2025 roku odbyło się łącznie 16 sesji Rady Miasta Chełm – zwyczajnych i nadzwyczajnych. Zdecydowana większość radnych regularnie uczestniczyła w obradach, a poziom frekwencji przez cały rok pozostawał wysoki.

Bez ani jednej nieobecności w 2025 roku pracowali: Kamil Błaszczuk, Piotr Jabłoński, Adam Kister, Tomasz Kociubiński, Mariusz Kowalczuk, Łukasz Krzywicki, Marcin Lipczuk, Tomasz Ochera, Tomasz Otkała, Dorota Rybaczuk, Marek Sikora, Tomasz Szczepanek, Wojciech Wójcik oraz Marek Tomaszewski.

Jedną nieobecność w ciągu roku odnotowano w przypadku Longina Bożeńskiego, Mirosława Czecha, Katarzyny Janickiej, Piotra Krawczuka vel Walczuka oraz Stanisława Mościckiego. Dwie sesje opuściła Katarzyna Rot.

Trzykrotnie na sesjach nie pojawili się: Sebastian Bielecki oraz Grażyna Wietrzyk-Neckier, natomiast najwięcej absencji zanotowała Małgorzata Sokół, która była nieobecna na pięciu posiedzeniach.

Prezydent i wiceprezydenci na sesjach

Nasza analiza objęła również udział władz wykonawczych miasta w obradach rady. **Jakub Banaszek**, prezydent Chełma, uczestniczył w 4 z 16 sesji. Znacznie częściej na sali obrad obecni byli jego zastępcy: **Radosław Wnuk**, I zastępca prezydenta – wziął udział w 15 posiedzeniach, natomiast **Dorota Cieślik**, II zastępca prezydenta – uczestniczyła w 13 sesjach.

To pierwszy taki bilans obecnej kadencji – i punkt odniesienia do oceny pracy samorządu w kolejnych latach.

Redakcja przyjęła zasadę, że jedną interpelacją jest jedno formalne pismo z nagłówkiem, oznaczeniem „interpelacja", wskazanym adresatem i podpisem radnego – niezależnie od liczby pytań, czy poruszanych wątków.

AW

CHEŁM Wokół kadrowej roszady więcej pytań niż odpowiedzi

Zmiany w MOSiR budzą kontrowersje

Tydzień temu informowaliśmy o istotnych zmianach kadrowych w Miejskim Ośrodku Sportu i Rekreacji w Chełmie. Choć roszady personalne stały się faktem, do dziś nie uzyskaliśmy od miasta pełnych i jednoznacznych wyjaśnień w sprawie okoliczności tej decyzji.

Jak ustaliliśmy, **Bogusław Kudelski** nie pełni już funkcji dyrektora MOSiR-u. Został przeniesiony na stanowisko pierwszego zastępcy dyrektora, natomiast od 2 stycznia obowiązki dyrektora przejął **Dominik Małys**. Co istotne, przez długi czas zmiana ta nie została oficjalnie zakomunikowana ani przez samą jednostkę, ani urząd miasta.

Sygnały, które się potwierdziły

Już w październiku ubiegłego roku do naszej redakcji docierały nieoficjalne informacje o możliwych przetasowaniach kadrowych w MOSiR-ze. Budziły one duże zainteresowanie lokalnego środowiska sportowego – nie bez powodu. Bogusław Kudelski to postać od lat związana z chełmskim sportem: wieloletni działacz Chełmianki, spiker meczów piłkarskich oraz były dziennikarz Radia Bon Ton. Funkcję dyrektora MOSiR-u objął w lipcu 2023 roku po wygraniu konkursu ogłoszonego przez miasto.

Komisja konkursowa uznała wówczas, że spełnił wszystkie wymagania formalne i merytoryczne, a podczas rozmowy kwalifikacyjnej wykazał się znajomością przepisów samorządowych i administracyjnych. Jako dyrektor odpowiadał m.in. za nadzór nad 14 miejskimi obiektami sportowymi, podziemiami kredowymi oraz Chełmskim Ośrodkiem Informacji Turystycznej.

Nowy p.o. dyrektora

Obowiązki dyrektora przejął Dominik Małys, który równocześnie pełni funkcję wiceprezesa Chełmskiego Klubu Sportowego.

22 grudnia skierowaliśmy do Urzędu Miasta Chełm szczegółowy zestaw pytań, dotyczący planowanych zmian kadrowych w tej jednostce. Była to reakcja na liczne sygnały od czytelników, którzy zwracali uwagę, że doświadczony dyrektor wyłoniony w drodze konkursu może zostać zdegradowany i pytali, na jakiej podstawie prawnej miałoby do tego dojść.

Czytelnicy podnosili również wątpliwości dotyczące łączenia funkcji kierowniczych w MOSiR-ze ze stanowiskiem wiceprezesa miejskiej spółki sportowej. W związku z tym zwróciliśmy się do Urzędu Miasta Chełm m.in. o wyjaśnienie podstaw prawnych odsunięcia Bogusława Kudelskiego od pełnienia funkcji dyrektora, przyczyn tej decyzji, zakresu jego obecnych obowiązków, a także o informacje dotyczące ewentualnego konkursu na stałego szefa MOSiR-u. Zapytaliśmy również o planowane dalsze zmiany organizacyjne w jednostce, w tym możliwość jej połączenia z innymi miejskimi podmiotami sportowymi.

Komunikat zamiast wyjaśnień

8 stycznia na stronie internetowej MOSiR-u pojawił się obszerny komunikat. Znalazł się w nim rozbudowany opis doświadczenia Dominika Małysa, jego dotychczasowej kariery oraz wizji współpracy pomiędzy miejskimi instytucjami sportowymi.

Również w tym komunikacie zabrakło jednak odniesienia do kluczowych kwestii, które od tygodni nurtują opinię publiczną i środowisko sportowe w Chełmie: dlaczego dyrektor wyłoniony w konkursie został odsunięty od kierowania jednostką, czy decyzja miała charakter personalny, czy merytoryczny oraz na jak długo powierzono pełnienie obowiązków dyrektora Małysowi?

Zmiany w MOSiR-ze zostały więc oficjalnie potwierdzone, ale sposób komunikacji miasta pozostawia wiele do życzenia.

Lakoniczna odpowiedź urzędu

Odpowiedź, jaką po niemal trzech tygodniach otrzymaliśmy z urzędu miasta, trudno uznać za wyczerpującą. **Kacper Jasyk** z ratusza poinformował jedynie, że:

„Z dniem 2 stycznia 2026 roku Dominik Małys objął funkcję pełniącego obowiązki dyrektora Miejskiego Ośrodka Sportu i Rekreacji w Chełmie. Dominik Małys równolegle będzie pełnił dotychczasowe obowiązki wiceprezesa Chełmskiego Klubu Sportowego sp. z o.o. Decyzja ta stanowi istotny krok w kierunku zacieśnienia współpracy pomiędzy Chełmskim Klubem Sportowym a MOSiR-em, zwłaszcza w obliczu wyzwań organizacyjnych i infrastrukturalnych stojących przed obiema jednostkami. Powołanie Dominika Małysa ma szczególne znaczenie w kontekście realizacji i przyszłego funkcjonowania Lubelskiego Centrum Piłki Nożnej, obejmującego trzy boiska treningowe oraz nowy stadion piłkarski. Miasto nie wyklucza ogłoszenia konkursu".

Na pytania o formalne odwołanie Bogusława Kudelskiego, jego podstawy prawne, przyczyny decyzji, zakres nowych kompetencji czy plany łączenia MOSiR-u z innymi jednostkami – wyjaśnień nie udzielono.

Dopiero po niemal czterech tygodniach oczekiwania i ponagleń z naszej strony, otrzymaliśmy odpowiedzi na pozostałe nasze pytania. Jednocześnie urząd po raz pierwszy oficjalnie odniósł się do kwestii odsunięcia dotychczasowego dyrektora.

„Porozumienie stron" zamiast wyjaśnień

Z przekazanych przez **Barbarę Czubę** z wydziału promocji i kontaktów z mediami informacji wynika, że Bogusław Kudelski przestał pełnić funkcję dyrektora MOSiR-u „na podstawie zawartego porozumienia stron". Ta sama formuła pojawia się również jako odpowiedź na pytania o powody zmiany oraz o to, czy inicjatywa wyszła od samego dyrektora, czy od prezydenta miasta.

Miasto nie wskazało żadnych merytorycznych ani organizacyjnych przyczyn decyzji, ograniczając się wyłącznie do lakonicznego stwierdzenia o porozumieniu.

Z odpowiedzi urzędu wynika, że Bogusław Kudelski – jako pierwszy zastępca dyrektora – odpowiada obecnie za obsługę i eksploatację obiektów sportowych oraz organizację imprez.

Odpowiedź urzędu zamyka sprawę formalnie, ale pozostawia otwarte pytania o kulisy decyzji, jej timing oraz faktyczne powody kadrowej roszady w MOSiR-ze. Tymczasem w sprawie publicznej jednostki zarządzającej kluczową infrastrukturą sportową i dysponującej znacznymi środkami publicznymi, transparentność powinna być standardem, a nie wyjątkiem.

AW

eprasa.pl a1b4655260

REGION Rafał Jankowski o swojej pasji do rzeźby w drewnie

Zapach żywicy, dźwięk dłuta i rock w tle

Szorstkość słojów, zapach żywicy i charakterystyczny rytm dłuta uderzającego w drewno – tak wygląda codzienność Rafała Jankowskiego, rzeźbiarza, który od lat tworzy w materiale wymagającym cierpliwości, pokory i wyobraźni. O swojej drodze artystycznej, inspiracjach i pracy opowiadał na antenie Radio Bon Ton w rozmowie z Kingą Miszczyk.

Jak przyznał artysta, jego przygoda z rzeźbą zaczęła się w 2011 roku – zupełnie niepozornie. Pierwsze prace powstały z potrzeby chwili, gdy żona poprosiła go o wykonanie kilku drewnianych przedmiotów do szkoły. Tak narodziły się pierwsze, dość niedoskonałe anioły. Jeden z nich do dziś stoi w ogrodzie artysty jako symbol początku drogi.

Drewno, które „mówi"

Jako zawodowy stolarz artysta doskonale zna gatunki drewna i ich właściwości. Choć – jak podkreśla – rzeźbić można niemal w każdym drewnie, szczególnie wdzięczne są lipa i topola, miękkie i plastyczne w obróbce. Co ciekawe, Jankowski często wybiera kawałki nieregularne, pokręcone, z pozoru trudne.

– Czasem wystarczy spojrzeć na drewno i już coś się w głowie pojawia. Im bardziej nieregularne, tym ciekawsze do rzeźbienia – mówi.

Nie zawsze jednak materiał „współpracuje". Ukryte sęki, pęknięcia czy nawet gwoździe potrafią zniszczyć narzędzia.

– Ale nie poddajemy się – zaznacza artysta, dodając, że przy dużych formach pomagają nowoczesne narzędzia: piły czy frezarki.

Rzeźba ludowa i bajkowy świat

Twórczość **Rafała Jankowskiego** mocno osadzona jest w nurcie rzeźby ludowej. To

świat figur ludzi i zwierząt, często celowo pozbawionych idealnych proporcji, bliższych bajce niż akademickiej doskonałości.

– Lubię te stare twarze, brody, postacie jak z opowieści. To jest dla mnie najciekawsze – tłumaczy.

Artysta tworzy zarówno rzeźby pełne, jak i płaskorzeźby ażurowe. Choć czasem pomaga sobie wyrzynarką, zdecydowana większość pracy to rzeźbienie dłutami. Samodzielnie zajmuje się również wykończeniem prac, chętnie sięgając po bejce, które pozwalają operować światłem, cieniem i subtelnymi przejściami kolorów.

Muzyka, plenery i spotkania z ludźmi

Rzeźbienie w ciszy? Niekoniecznie.

– Najlepiej pracuje mi się przy dobrej muzyce – zdradza artysta. Jego wybór to rock and roll i rock progresywny.

Choć rzeźba pozostaje jego hobby, a nie głównym źródłem utrzymania, Jankowski aktywnie uczestniczy w życiu artystycznym regionu. Od lat bierze udział w plenerach rzeźbiarskich, a w rodzinnych Świerżach współorganizuje cykliczne spotkania twórców – w ubiegłym roku odbyły się już po raz siódmy. Swoje prace prezentuje także na jarmarkach i wystawach, m.in. w Pawłowie, Holi czy Krasnymstawie.

Niedawno miał również autorską wystawę w nietypowej scenerii - w Ksawerowie, wśród lasów Puszczy. Na co dzień prowadzi też własną galerię „Nad Bugiem" w Świerżach.

Trzeba spróbować

Artysta zwraca się do tych, którzy marzą o rzeźbieniu, ale obawiają się pierwszego kroku.

– Trzeba spróbować. Potrzebne są dobre narzędzia, cierpliwość i praktyka. To ciężka, monotonna praca, ale daje ogromną satysfakcję – podkreśla.

Jak dodaje, plenery rzeźbiarskie to doskonała okazja do nauki i wymiany doświadczeń, zwłaszcza że młodych rzeźbiarzy wciąż jest niewielu.

– Warto podpatrywać starszych mistrzów, uczyć się technik i doboru sprzętu. Reszta przychodzi z czasem.

Rafał Jankowski zachęca do kontaktu i odwiedzin w Świerżach – zarówno tych, którzy chcą zobaczyć jego prace, jak i tych, którzy sami chcieliby spróbować swoich sił w rzeźbie w drewnie. Jak pokazuje jego historia, czasem wystarczy jeden kawałek drewna, by odkryć pasję na całe życie. **AW**

CHEŁM Jesteśmy liderem województwa w akcji „Świeć się z Energą"

Miasto znów świeci przykładem

Ponad 46 tysięcy głosów i gigantyczna różnica względem konkurencji – tak wyglądają wyniki w wojewódzkim etapie plebiscytu „Świeć się z Energą", w którym Chełm jest bezapelacyjnym zwycięzcą.

W rywalizacji o tytuł Świetlnej Stolicy Województwa Lubelskiego Chełm zgromadził 46 314 głosów. Drugie miejsce zajął Lublin z wynikiem 1 785 głosów, a trzecie Puławy – 1 095.

Świąteczne iluminacje i realna pomoc

„Świeć się z Energą", organizowane przez spółkę Energa, to nie tylko konkurs na najpiękniej oświetlone miasto. To również inicjatywa społeczna, w której oddane głosy przekładają się na konkretne wsparcie. Zwycięzca etapu wojewódzkiego otrzymuje voucher o wartości 10 tys. zł na energooszczędny sprzęt AGD dla potrzebujących.

Co więcej, 16 zwycięzców etapów regionalnych zmierzy się w ogólnopolskim finale, który rozpocznie się 23 stycznia 2026 roku. Stawką będzie tytuł Świetlnej Stolicy Polski oraz dodatkowe 50 tys. zł przeznaczone na cele społeczne.

Chełm gotowy na ogólnopolską rywalizację

Wyniki wojewódzkiego etapu pokazują jednoznacznie: Chełm potrafi się mobilizować i grać zespołowo. Jeśli obecne tempo głosowania się utrzyma, miasto będzie jednym z najmocniejszych kandydatów do zwycięstwa w ogólnopolskiej rywalizacji. **AW**

Pellet wirtualną pułapką

POW. KRASNOSTAWSKI

Mroźna zima to czas, w którym każdy szuka oszczędności przy zakupie opału. Jednak pośpiech i zbyt atrakcyjne ceny mogą okazać się zgubne. Przekonali się o tym dwaj mieszkańcy naszego regionu, którzy zamiast obiecanych palet pelletu, zostali z pustymi kontami i brakiem kontaktu ze sprzedawcą. Policja ostrzega: fałszywe sklepy internetowe wyrastają jak grzyby po deszczu.

Pieniądze zniknęły, towar nie dotarł

Do Komendy Powiatowej Policji w Krasnymstawie zgłosił się 39-letni mężczyzna, który padł ofiarą wyrachowanego oszusta. Skuszony ofertą sklepu internetowego, zdecydował się na zakup dwóch palet pelletu. Kwota nie była mała – łącznie przelał na wskazane konto 2082 zł.

Mechanizm działania sprawcy był klasyczny dla tego typu przestępstw. Po sfinalizowaniu transakcji, kupujący otrzymał drogą mailową fakturę VAT oraz dane do przelewu. Sprzedawca obiecał, że opał dotrze pod wskazany adres w ciągu pięciu dni. Niestety, po upływie tego terminu kontakt się urwał. Numer telefonu widniejący na stronie stał się nieaktywny, a maile pozostawały bez odpowiedzi. Dopiero w mediach społecznościowych 39-latek odkrył gorzką prawdę – inne osoby również zostały oszukane przez ten sam podmiot.

To nie był odosobniony przypadek

Okazuje się, że 39-latek nie jest jedyną ofiarą w naszym powiecie. Zaledwie kilka dni wcześniej podobny los spotkał 45-letniego mieszkańca regionu. Mężczyzna w niemal identyczny sposób stracił ponad 1000 zł. Scenariusz był ten sam: atrakcyjna oferta, szybki przelew i całkowite milczenie ze strony rzekomego dystrybutora opału.

Sytuacja ta pokazuje, że oszuści doskonale wiedzą, jak wykorzystać sezonowe zapotrzebowanie na surowce grzewcze. Podkomisarz **Anna Chuszcza,** rzeczniczka prasowa Komendy Powiatowej Policji w Krasnymstawie, apeluje o rozwagę.

- Przypominamy, aby zachować szczególną ostrożność podczas zakupów w sieci, zwłaszcza gdy oferta dotyczy towarów sezonowych, takich jak opał. Przed dokonaniem płatności warto dokładnie sprawdzić sprzedawcę, zweryfikować opinie w Internecie, sprawdzić dane firmy w rejestrach, a także zachować czujność wobec atrakcyjnych cen, znacznie odbiegających od rynkowych – zaznacza rzeczniczka.

Jak nie dać się oszukać?

Policjanci podkreślają, że kluczem do bezpieczeństwa jest weryfikacja. Zanim zdecydujemy się na przelew dużej kwoty do nieznanej firmy, warto poświęcić kilka minut na sprawdzenie jej historii. Czy firma widnieje w CEIDG? Czy podany adres faktycznie istnieje? Czy opinie o sklepie pochodzą od realnych użytkowników, czy wyglądają na generowane automatycznie?

- Apelujemy, aby w miarę możliwości korzystać z bezpiecznych form płatności oferujących ochronę kupującego. W przypadku podejrzenia oszustwa lub gdy dojdzie do utraty pieniędzy, należy jak najszybciej zgłosić sprawę policji – dodaje podkomisarz Anna Chuszcza.

Pamiętajmy, że zbyt niska cena powinna być dla nas pierwszym sygnałem ostrzegawczym. W dobie wysokich kosztów energii nikt nie sprzedaje pełnowartościowego towaru znacznie poniżej cen rynkowych bez ukrytego celu. **(apm)**

eprasa.pl a1b4655260

Ruszył nabór kandydatów do tytułu Chełmianin Roku 2025

CHEŁM Mieszkańcy miasta po raz kolejny mogą zgłosić kandydatury do honorowego tytułu Chełmianin Roku 2025. To jedno z najbardziej prestiżowych miejskich wyróżnień, przyznawane osobom, które w sposób szczególny angażują się w życie społeczne, zawodowe i kulturalne miasta oraz działają na rzecz innych.

Zgłoszenia są przyjmowane do 20 lutego 2026 roku. Tytuł Chełmianin Roku trafia do osób nieprzeciętnych – oddanych miastu, aktywnych i zauważalnych w codziennym życiu lokalnej społeczności. Jak podkreślają organizatorzy, w Chełmie nie brakuje ludzi, których dokonania i postawa zasługują na uznanie, promocję i symboliczne podziękowanie.

Honorowy tytuł przyznawany jest raz w roku, a jego laureatem można zostać tylko jeden raz w życiu. Uhonorowana osoba otrzymuje okolicznościowy medal oraz akt nadania tytułu, a jej nazwisko dołącza do grona dotychczasowych laureatów – osób, które na trwałe zapisały się w historii miasta. Uroczyste wręczenie tytułu, podobnie jak w latach ubiegłych, odbędzie się podczas jednej z oficjalnych miejskich uroczystości.

Kandydatów do tytułu może zgłosić każdy – zarówno osoby fizyczne, jak i prawne, a także organizacje społeczne, stowarzyszenia oraz instytucje. Formularze zgłoszeniowe są dostępne w Biurze Obsługi Interesanta (parter urzędu), w Wydziale Kultury i Sportu, a także na stronie internetowej Urzędu Miasta Chełm. Wypełnione wnioski można składać osobiście w BOI lub przesłać pocztą na adres urzędu: ul. Lubelska 65, 22-100 Chełm.

Tytuł Chełmianin Roku to nie tylko symboliczne wyróżnienie, ale także forma docenienia tych, którzy swoją pracą, pasją i zaangażowaniem budują pozytywny wizerunek miasta. To również okazja dla mieszkańców, by wskazać osoby, które – ich zdaniem – szczególnie zasługują na publiczne uznanie.

Dotychczas laureatami tytułu byli (kolejno): **Krzysztof Grabczuk, Andrzej Kosior, Witold Grela, Dariusz Jabłoński, dr Wojciech Krawczyk, Jolanta Kropp, Longin Jan Okoń, Stanisław Adamiak, Grzegorz Gorczyca** oraz **Zbigniew Lubaszewski, Józef Zając, Michał Gołoś, Andrzej Buko, Tadeusz Marek Boniecki, Marek Dyjak, Wojciech Hetman, Lucjan Jagiełło, Grzegorz Gardziński, ksiądz infułat Kazimierz Bownik, Agnieszka Derlak, Wojciech Zakrzewski, Jagoda Barczyńska, Mariusz Marcyniak, Andrzej Wojtaszek** oraz **Grzegorz Głuch.**

AW

„Zebry" pod lupą

CHEŁM Odnowienie oznakowania przejść dla pieszych stało się przedmiotem interpelacji radnych klubu „Chełmianie". W ostatnich dniach 2025 roku Wojciech Wójcik i Mariusz Kowalczuk zwrócili uwagę na stan wybranych „zebr" w mieście, wskazując na kwestie bezpieczeństwa pieszych i estetyki przestrzeni publicznej.

Radny **Wojciech Wójcik** zwrócił uwagę na przejście dla pieszych przy ul. Jedność 45. Jak podkreślił, to miejsce intensywnie wykorzystywane przez mieszkańców, zwłaszcza najmłodszych.

„Zgłaszane miejsce jest często uczęszczane przez mieszkańców, w szczególności przez dzieci i młodzież udające się do szkoły oraz na pobliskie boisko sportowe" – napisał radny w interpelacji.

Wskazał też, że oznakowanie poziome jest starte, co – jego zdaniem – realnie wpływa na bezpieczeństwo.

„Oznakowanie poziome przejścia dla pieszych jest w znacznym stopniu niewidoczne lub całkowicie starte, co znacząco obniża bezpieczeństwo pieszych i kierowców, zwłaszcza w godzinach wzmożonego ruchu oraz przy niekorzystnych warunkach pogodowych".

Miasto zapowiada interwencję. W odpowiedzi wiceprezydent **Radosław Wnuk** poinformował, że prace zostały zlecone Miejskiemu Przedsiębiorstwu Gospodarki Komunalnej.

Ich zakres „obejmie w szczególności oczyszczenie krawędzi jezdni, krawężników i chodnika z wszelkich zanieczyszczeń" – przekazał wiceprezydent, dodając, że działania mają zostać podjęte w możliwie najkrótszym czasie.

O przejście dla pieszych pytał także radny **Mariusz Kowalczuk**, wskazując na skrzyżowanie ul. Ogrodowej z ul. Wieniawskiego.

„Mieszkańcy zwracają uwagę, że w tym miejscu panuje wzmożony ruch pieszy, a brak wyraźnego oznakowania przejścia stwarza realne zagrożenie dla bezpieczeństwa, zwłaszcza teraz, gdy wcześnie zapada zmrok" – napisał radny.

W tym przypadku miasto nie potwierdziło konieczności pilnych prac. Jak wynika z odpowiedzi, oznakowanie jest w dobrym stanie, a jego przegląd planowany jest na wiosnę, gdy warunki atmosferyczne będą sprzyjać wykonywaniu prac malarskich.

AW

Wraca temat miejskich pustostanów

CHEŁM Temat miejskich pustostanów ponownie zagościł w przestrzeni publicznej po interpelacji radnego Mariusza Kowalczuka (Chełmianie). Pod koniec 2025 roku zapytał on władze Chełma o liczbę niewykorzystywanych lokali oraz plany miasta wobec tego zasobu.

Jak wynika z odpowiedzi udzielonej przez władze miasta, w publicznym zasobie mieszkaniowym Chełma znajdują się obecnie 32 lokale niezamieszkałe. Są to zarówno lokale mieszkalne, jak i użytkowe. Część z nich wymaga przeprowadzenia prac remontowych lub modernizacyjnych, zanim będą mogły zostać ponownie wykorzystane.

Miasto prowadzi bieżącą ewidencję pustostanów oraz podejmuje działania mające na celu racjonalne gospodarowanie tym zasobem. Wśród nich wskazano m.in. przeznaczanie lokali do ponownego zasiedlenia po wykonaniu niezbędnych remontów, wynajmowanie lokali użytkowych w drodze przetargów oraz zabezpieczanie budynków czasowo pozbawionych użytkowników w celu ograniczenia ich degradacji i zagrożeń dla bezpieczeństwa.

Obecnie obowiązuje pięć ogłoszeń dotyczących wolnych lokali. Oferty kierowane są do osób posiadających pozytywną opinię Społecznej Komisji Mieszkaniowej. Dodatkowo miasto składa oferty lokali socjalnych w związku z realizacją wyroków sądowych.

W odpowiedzi wskazano również konkretne adresy budynków wymagających kapitalnego remontu. Chodzi o nieruchomości przy ul. Pocztowej 33A, ul. Obłońskiej 14 oraz ul. Szkolnej 15. W przypadku tej ostatniej lokalizacji miasto przygotowuje dokumentację remontową i złożyło wniosek o dofinansowanie z Funduszu Dopłat Banku Gospodarstwa Krajowego.

Jak podkreślono, decyzje dotyczące zagospodarowania pustostanów uzależnione są nie tylko od potrzeb, ale także od możliwości finansowych miasta oraz uwarunkowań technicznych i prawnych poszczególnych nieruchomości.

AW

Remonty świetlic wymagają głębszego namysłu

GM. DOROHUSK Władze gminy zaplanowały szeroko zakrojone prace remontowe, które będą dotyczyły obiektów trzech wiejskich świetlic. Obecnie trudno jednak wskazać, kiedy konkretnie mieszkańcy będą mogli spotkać się w odnowionych wnętrzach. Podpisanie umowy będzie w tym przypadku trudniejsze, niż się początkowo wydawało.

Zaplanowana przez gminę inwestycja dotyczy trzech obiektów. Świetlice zlokalizowane są w Ostrowie, Husynnem i Świerżach. Jak wynika z treści opublikowanej na stronie Biuletynu Informacji Publicznej dokumentacji, w budynkach miałyby zostać wymienione istniejące posadzki, a na ścianach miałaby się pojawić gładź. Wykonawca miałby również doprowadzić do ładu przestrzeń socjalną i sanitariaty. W zakresie prac ujęto też montaż nowej instalacji elektrycznej i uporządkowanie grzewczej.

Gmina szacowała, że na wszystkie trzy budynki wyda prawie 456 tys. zł. Po otwarciu ofert okazało się jednak, że zakładana kwota jest jednak niewystarczająca. Trzech wykonawców, jacy zdecydowali się przedłożyć swoje propozycje w urzędzie, miało zupełnie inne finansowe oczekiwania.

Lokalny Gminny Zakład Obsługi z Dorohuska wyliczył, że wszystkie prace będą kosztowały niespełna 664 tys. zł. Z kolei firma DAW-BRUK Dawid Sarzyński ze Srebrzyszcza zaproponowała, że podejmie się zlecenia w zamian za wynagrodzenie w wysokości ponad 698 tys. zł. Swój kosztorys przedłożył również podmiot POL-BUD Budownictwo z Ciecierzyna. W tym przypadku oferta opiewała na niecałe 732 tys. zł.

Nie ulega wątpliwości, że władze będą się musiały zmierzyć z dosyć twardym orzechem. Co oczywiste, wybór wykonawcy został tymczasem odroczony w czasie, ale postępowanie nie zostało unieważnione.

RC

CHEŁM Ponad 11 mln zł z KPO na cyfryzację szpitala

To realna korzyść dla pacjentów

Ponad 11 milionów złotych trafi do Samodzielnego Publicznego Wojewódzkiego Szpitala Specjalistycznego w Chełmie na kompleksową modernizację infrastruktury informatycznej. Placówka finalizuje formalności związane z podpisaniem umowy w ramach Krajowego Planu Odbudowy i Zwiększania Odporności. Inwestycja ma zakończyć się do końca maja 2026 roku.

Projekt zakłada gruntowną cyfryzację szpitala – od zakupu nowoczesnego sprzętu komputerowego, przez wdrożenie specjalistycznego oprogramowania, po pełną integrację systemów szpitalnych z krajową architekturą e-zdrowia. Głównym celem jest poprawa jakości obsługi pacjentów oraz usprawnienie codziennej pracy personelu medycznego.

Jak podkreśla **Jarosław Stawiarski**, inwestycje w informatyzację ochrony zdrowia to dziś jeden z kluczowych kierunków rozwoju systemu.

– Poprawa funkcjonowania podmiotów leczniczych, zwiększenie efektywności udzielania świadczeń oraz zapewnienie pacjentowi lepszego dostępu do informacji o stanie zdrowia to cele, które realizujemy poprzez cyfryzację. To wymierna korzyść dla pacjentów, którzy zyskają łatwiejszy dostęp do dokumentacji medycznej i informacji o leczeniu – zaznacza marszałek.

Dzięki nowym rozwiązaniom informatycznym szpital w Chełmie będzie mógł szybciej i bezpieczniej przetwarzać dane medyczne, co przełoży się na sprawniejsze diagnozowanie i leczenie. Cyfrowy rozwój placówki wpisuje się w ogólnokrajową strategię budowy nowoczesnego, odpornego systemu ochrony zdrowia.

– Nowoczesne systemy IT są dziś fundamentem bezpiecznego i sprawnego funkcjonowania szpitala. Środki z KPO pozwolą nam wdrożyć rozwiązania, które zoptymalizują procesy diagnostyczne i terapeutyczne, a personel będzie mógł jeszcze bardziej skupić się na pacjentach – podkreśla **Agnieszka Kruk**, dyrektor SPWSzS w Chełmie.

Całkowita wartość zaplanowanych działań przekracza 11 mln zł, z czego około 9 mln zł stanowi dofinansowanie z KPO. Pozostała część to wkład własny. Zakończenie realizacji projektu planowane jest na 31 maja 2026 roku.

red

eprasa.pl a1b4655260

GMINA CHEŁM Odzyskała ziemie i upomina się o wywiązanie z porozumienia

Gmina Chełm domaga się od miasta Chełm prawie 5 mln zł

fot. Freepik/archiwum

1 stycznia obszar gminy został powiększony o dwa, niegdyś miejskie, obręby ewidencyjne – 10 i 19. Tereny te liczą w sumie ok. 75 ha. Tym samym gmina odzyskała znakomitą większość ziem, jakie zostały wyłączone z jej granic na początku 2023 roku. Obecnie władze sąsiadującego z miastem samorządu starają się również o to, aby miasto wywiązało się z zapisów zawartego jesienią 2021 porozumienia i wpłaciło do gminnej kasy ponad 4,8 mln zł.

O szczegółach podjętych niedawno działań poinformował w czasie ostatniej sesji wójt **Wiesław Kociuba**. Przypomniał, że w „pakiecie" terenów, jakie zostały z początkiem nowego roku przyłączone do gminy, znalazły się obręby ewidencyjne Koza Gotówka i Srebrzyszcze. Są to między innymi ziemie położone na północ od budowanej właśnie drogi ekspresowej nr S12. Drugi obszar, jaki wchodzi w skład wspomnianych już 75 ha, położony jest na południe od linii kolejowej relacji Warszawa - Lublin - Chełm - Dorohusk i obejmuje część terenów cementowni, a także otaczające je niezabudowane grunty rolne. Jest też i trzeci obszar, na którym funkcjonuje wyrobisko kopalniane firmy Cemex.

Co ciekawe, pierwotna koncepcja zmian, jakie miasto zaproponowało pod koniec 2021 roku, zakładała przejęcie ok. 4250 ha, czyli ok. 20% gminnych terenów. Ostatecznie jednak gmina postanowiła bronić swoich interesów i zawarła z sąsiednim samorządem dwa porozumienia. Jeden z dokumentów dotyczył wspólnego z miastem wystąpienia do Ministra Spraw Wewnętrznych i Administracji z prośbą o ograniczenie obszaru ziem, które miałyby być objęte zmianami. Drugie z porozumień odnosiło się do zagadnień natury finansowej. Ustalono, że miasto będzie przelewać gminie co kwartał określone kwoty z tytułu nowych, uzyskanych dzięki wprowadzonym zmianom wpływów podatkowych. Z tego zobowiązania, jak stwierdził w czasie niedawnych obrad włodarz gminy, miasto nigdy się nie wywiązało.

Istotne wydaje się także to, że mimo napiętej sytuacji gmina nie sięgnęła po wszystkie utracone wcześniej tereny. W granicach miasta pozostało ponad 90 ha ziem potencjalnie inwestycyjnych – w tym teren, na którym funkcjonuje przedsiębiorstwo gospodarowania odpadami komunalnymi. Z jego usług korzysta nie tylko miasto, ale i okoliczne gminy powiatu chełmskiego. Tzw. rolniczą enklawę w Depułtyczach Królewskich i Pokrówce, która liczy ok. 300 ha, gmina odzyskała już wcześniej.

- Wszyscy pamiętamy, że te ustalenia były wypracowane w warunkach silnych, społecznych napięć. Należy również zaznaczyć, że przez wiele miesięcy, już po podpisaniu zobowiązania, miasto potwierdzało swoją gotowość do uregulowania zobowiązań wobec naszej gminy. Jednocześnie jednak odkładało w czasie konkretne decyzje i niezbędne czynności. Ilustruje zresztą ten stan korespondencja pomiędzy naszymi urzędami. Wielokrotnie, ale bezskutecznie miasto deklarowało również rozpoczęcie prac nad aneksem do porozumienia czy konkretnymi uchwałami. Ten sposób działania narusza w mojej ocenie zasadę lojalności w samorządowej współpracy i realnie krzywdzi naszą gminę. Nasz samorząd utracił realne dochody z podatkowych wpływów, ale również zaangażował się, w publicznym interesie, do przeprowadzenia prac planistycznych na potrzeby miejskich inwestycji – przypomniał o realiach dotychczasowej współpracy pomiędzy miastem i gminą wójt Kociuba.

Suma tych doświadczeń skłoniła gminę do tego, aby udzielić specjalnego pełnomocnictwa jednej z warszawskich kancelarii prawnych i za jej pośrednictwem wezwać miasto do zapłaty ponad 3 995 000 zł. Do tej kwoty należy jednak dodać przewidziane przepisami prawa odsetki, a więc ostateczne zobowiązania miasta względem gminy, jak zaznaczył w swoim sprawozdaniu wójt, sięgają ponad 4 800 000 zł (na koniec 2025 roku). Na taką kwotę obliczono utracone przez gminę wpływy z tytułu podatków od nieruchomości z anektowanych przez miasto obszarów.

- Jeśli miasto zdecyduje się dalej odwlekać swoje czynności, skierujemy postępowanie na drogę sądową. Wówczas gmina ubiegać się będzie również o zwrot kosztów procesu. Przez niemal trzy lata miasto Chełm nie podjęło żadnych działań, które zmierzałyby do uregulowania podjętych w porozumieniu zobowiązań. Szczegółowe dane znajdują się zresztą w miejskich dokumentach. Chodzi o transparentność w obszarze finansów publicznych. Wniosek o zapłatę to nie tylko formalność. To przede wszystkim wyraz dbałości o interes społeczności lokalnej – zapowiedział włodarz gminy.

O stanowisko w sprawie zapytaliśmy władze miasta. Zagadnienie finansowych zobowiązań wobec gminy władze Chełma widzą inaczej.

„Odnosząc się do przesłanego do urzędu miasta przedsądowego wezwania przez wiejską gminę Chełm, uprzejme informujemy, że zgodnie ze stanem faktycznym to wójt gminy Chełm wypowiedział porozumienie, składając wniosek o przywrócenie granic – przed końcem roku kalendarzowego. Porozumienie nie zostało zaimplementowane przez obie rady, a tylko w taki sposób można było określić wspólny dla obu samorządów cel – co miasto zresztą zadeklarowało. Miasto Chełm kończy przygotowywać swoje pozwy względem gminy Chełm, za wydatki które ponosi np. z tytułu dopłat do kształcenia uczniów zamieszkałych na terenie gminy wiejskiej Chełm. Roszczenia finansowe miasta przewyższają kwotę wnioskowaną przez gminę w wezwaniu do zapłaty" - poinformowali nas miejscy urzędnicy.

W wiadomości, jaką skierowano na naszą skrzynkę e-mailową, podniesiono także inne zagadnienia.

„Chcieliśmy również poinformować, że miasto jest na końcowym etapie wprowadzania dodatkowych regulacji. Będą one premiować mieszkańców miasta Chełm. Stracą na tym mieszkańcy gminy, co jest wynikiem agresywnej polityki wójta gminy. Jednocześnie informujemy, że otrzymanie przedsądowego wezwania traktujemy z dystansem. Sukcesu w dochodzeniu przez gminę Chełm jej roszczeń nie spowoduje zatrudnienie warszawskiej kancelarii. Wyrażamy nadzieje, że spór, który niewątpliwie przed nami, przyczyni się do realnej współpracy pomiędzy oboma ośrodkami, bez negatywnych emocji. Będziemy mogli na drodze sądowej przedstawić stan faktyczny tej sprawy, przedkładając odpowiednią dokumentację. Również mieszkańcy będą mogli wreszcie szczegółowo zapoznać się z treścią zawartych porozumień. Do tej pory nie było to możliwe, z uwagi na nieprawdziwe kreowanie sprawy przez wójta gminy Chełm" - przeczytaliśmy w odpowiedzi na przesłane do miasta zapytanie.

RC

REJOWIEC FABRYCZNY Zaplanowali drugi etap rewitalizacji siedziby MOK

Czy zabytkowy dworek odzyska dawny blask?

Władze miasta przygotowują się do realizacji inwestycji polegającej na remoncie wnętrza zabytkowego dworku, który usytuowany jest w otoczeniu założenia parkowego Stajne-Polesie. To jedna z architektonicznych wizytówek miasta. Postępowanie przetargowe, związane z wyłonieniem wykonawcy, trwa.

Cały proces zainicjowano 16 grudnia, natomiast otwarcie ofert nastąpiło 8 stycznia. Władze miasta założyły, że odpowiedni podmiot zajmie się modernizacją systemu grzewczego, przeprowadzi prace remontowe i wykończeniowe związane z posadzkami, zmodernizuje toalety, wymieni stolarkę drzwiową, oświetlenie oraz poprawi stan ścian wewnętrznych. Wszystkie koszty samorząd chce pokryć między innymi ze środków, jakie pozyskał w ramach Rządowego Programu Odbudowy Zabytków. Wartość prac oszacowano na 495 tys. zł.

Po otwarciu ofert okazało się, że swoją gotowość zasygnalizowało tylko dwóch wykonawców. Niższa, korzystniejsza dla miasta oferta opiewa na nieco ponad 455 tys. zł. Wyższa przekracza 541 tys. zł.

Wyboru wykonawcy samorządowcy dokonają zapewne w najbliższym czasie.

Warto zauważyć, że to w istocie drugi etap kompleksowej rewitalizacji obiektu. Jesienią 2024 roku samorząd wyłonił podmiot, który przeprowadził gruntowny lifting dachu. Całość poszycia została pomalowana i dodatkowo docieplona. Na poddaszu został wykonany lekki strop, a ściany budynku pokryła izolacja. Pierwsze prace przy dworku polegały również na wykonaniu zabudowy poddasza przy użyciu płyt typu G-K, ale w taki sposób, aby pozostały widoczne oryginalne, drewniane belki. Za zaplanowane wówczas prace miasto zapłaciło ok. 930 tys. zł. Część budżetu, podobnie jak obecnie, stanowiły środki pozyskane z Rządowego Programu Odbudowy Zabytków.

RC

Wiedzą już, kiedy będą szukać wykonawców

GM. DUBIENKA **Nabierają realnych kształtów plany inwestycyjne władz gminy na bieżący rok. Po tzw. sesji budżetowej, podczas której przedstawiono radnym listę najważniejszych przedsięwzięć, urzędnicy przystąpili do sformułowania konkretnego harmonogramu działań. Na pierwszy ogień idą więc postępowania przetargowe, które pozwolą skonfrontować szacunkowe wyliczenia dotyczące wartości prac z oczekiwaniami finansowymi potencjalnych wykonawców.**

W planie postępowań, które dotyczą robót budowlanych, wyszczególniono cztery pozycje. Pierwsza to modernizacji drogi gminnej, która łączy Skryhiczyn z Józefowem. Wartość prac oszacowano wstępnie na blisko 393 tys. zł. Przetarg zostanie ogłoszony w drugim kwartale tego roku.

Z pracami budowlanymi związane będzie również przedsięwzięcie polegające na zorganizowaniu infrastruktury w ramach tzw. Szlaku Morsa – produktu turystycznego gmin „Malowniczego Wschodu". Postępowanie w sprawie zadania, na które gmina planuje przeznaczyć niespełna 1 975 000 zł, również zostanie ogłoszone w drugim kwartale 2026 roku.

Na najbliższe miesiące zaplanowano również prace związane z termomodernizacją budynku Urzędu Gminy Dubienka. Postępowanie zostanie ogłoszone już wkrótce, ponieważ w planie mowa jest o pierwszym kwartale. W tym przypadku wartość prac, które zostaną zrealizowane między innymi przy znacznym zaangażowaniu środków z tegorocznego funduszu sołeckiego, oszacowano na prawie 448 tys. zł.

W pierwszym kwartale tego roku gmina pozna również odpowiedź na pytanie, kto i za ile podejmie się przeprowadzenia prac związanych z budową i modernizacją infrastruktury kultury i dziedzictwa Ośrodka Funkcjonalnego „Malowniczy Wschód". Na ten cel wyasygnowano z kolei ponad 994 tys. zł.

Dwa postępowania będą dotyczyły usług. Chodzi między innymi o przebudowę drogi wojewódzkiej nr 816 i utworzenie drogi dla pieszych oraz drogi dla pieszych i rowerów w Dubience. W tym przypadku mowa jest o kwocie przeszło 162 600 zł. Procedurę urzędnicy rozpoczną w pierwszym kwartale tego roku. Z kolei na kwartał czwarty zaplanowano przeprowadzenie postępowania związanego z udzieleniem zamówienia na odbiór i zagospodarowanie odpadów komunalnych. Na ten obszar gmina przygotowała ponad 385 tys. zł.

RC

PELLET DRZEWNY
sprzedaż hurtowa i detaliczna
BRYKIET
DRZEWNY
KORA SOSNOWA
Producent:
Graf Pellet, Sielec 136 B tel. 509 311 488
biomass.produkcja@gmail.com www.grafpellet.pl
8543

Sztuka, muzyka i światło w Kamieniu

W październiku 2024 roku, w gminie Kamień zainaugurowano projekt „Worek z farbami – Skarb Stanisława Koguciuka", poświęcony jednemu z najważniejszych twórców sztuki ludowej regionu chełmskiego. Uroczysty wernisaż wystawy w przeszklonej galerii przy Gminnym Centrum Kultury w Kamieniu, dostępnej przez całą dobę, przyciągnął mieszkańców i gości, którzy mogli zobaczyć twórczość artysty w nowoczesnej odsłonie.

Otwarciu towarzyszył koncert trzech grup lokalnych artystów wykonujących muzykę inspirowaną tradycją regionu.

Kulminacją wydarzenia był wieczorny mapping multimedialny wyświetlany na elewacji jednego z budynków. Animacje i światło, inspirowane motywami z prac Koguciuka, zamieniły Kamień w plenerową galerię sztuki. Przeszkloną galerię przy GCK można odwiedzać przez cały rok.

Organizatorem wydarzenia było Kazimierskie Stowarzyszenie Dobroczynne pw. Św. Anny.

Projekt współfinansowany ze środków Krajowego Planu Odbudowy Dla Kultury

KRAJOWY PLAN ODBUDOWY
Rzeczpospolita Polska
Sfinansowane przez Unię Europejską NextGenerationEU

8042

eprasa.pl a1b4655260

REGION Który samorząd najbardziej aktywny w mediach społecznościowych?

Chełm liderem, Krasnystaw na podium

Analiza aktywności facebookowych profili miast województwa lubelskiego za grudzień 2025 roku wykonana przez platformę Local Some pokazuje wyraźnych liderów w poszczególnych kategoriach. Pod uwagę wzięto m.in. liczbę interakcji (reakcje, komentarze i udostępnienia), zaangażowanie własnych fanów oraz wartość medialną publikowanych treści.

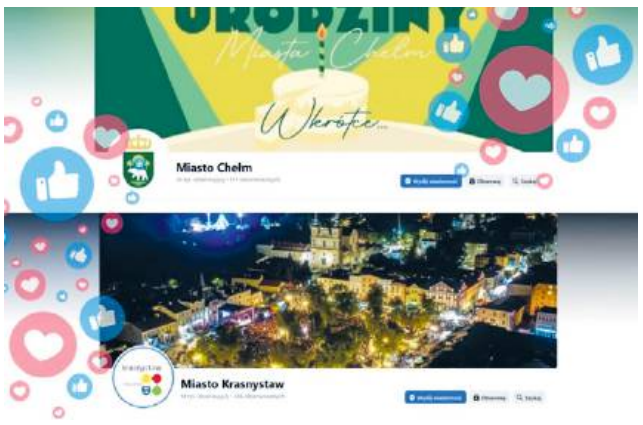

W kategorii łącznej liczby interakcji zdecydowanym liderem okazał się Chełm, który uzyskał 23 055 interakcji. Na drugim miejscu uplasował się Zamość (8 977 interakcji), a na trzecim – Krasnystaw z wynikiem 8 850 interakcji. Kolejne pozycje przypadły miastu Hrubieszów (3 816) oraz Białej Podlasce (3 731). Włodawa jest dopiero na 18. miejscu.

Jeśli chodzi o zaangażowanie własnych fanów, najwyższy wskaźnik odnotował Zwierzyniec – 3,19%. Drugie miejsce w tej kategorii zajął Chełm (2,5%), a trzecie Krasnystaw (1,95%). W dalszej kolejności uplasowały się Łęczna (1,75%) oraz Tarnogród (1,49%).

W rankingu wartości medialnej AVE, czyli szacunkowej wartości reklamowej publikowanych treści, ponownie zwyciężył Chełm, osiągając wynik 11 tys. euro, zostawiając pozostałych daleko w tyle. Drugie miejsce zajął Zamość (4,2 tys. euro), a trzecie Krasnystaw (4 tys. euro). Za nimi znalazły się Hrubieszów i Biała Podlaska.

Z analizy ilościowej wynika także, że najwięcej postów w grudniu opublikowała Biała Podlaska – 115. Największą liczbę reakcji, komentarzy i udostępnień wygenerowały jednak treści publikowane przez Chełm.

Analiza treści publikowanych w grudniu 2025 roku pokazuje, że najczęściej poruszanymi tematami były święta Bożego Narodzenia i dekoracje świąteczne (31%) oraz zapowiedzi i relacje z wydarzeń lokalnych (26%). Informacje samorządowe i inwestycyjne stanowiły 19%, promocja atrakcji i historii – 14%, a życzenia i podziękowania – 10%. Średnia długość posta wynosiła 94 słowa, a 41% publikacji zawierało wezwanie do działania.

Obecne wyniki nie są dla Chełma nowością – rok temu, w analizie publikowanej na początku 2025 roku i obejmującej grudzień 2024, miasto również zajęło pierwsze miejsce w województwie lubelskim, notując rekordowe 52 331 interakcji. Chełm był wówczas także zdecydowanym liderem pod względem zaangażowania własnych fanów, osiągając 4,13%, podczas gdy drugi w rankingu Krasnystaw uzyskał 1,18%, a Janów Lubelski – 1,15%.

W styczniu 2025 roku, Chełm ponownie zajmował pierwsze miejsce pod względem liczby interakcji (24 991), wyprzedzając Krasnystaw, Hrubieszów oraz Białą Podlaską. Również w kategorii AVE Chełm zdecydowanie dominował z wynikiem 13 tys. euro, pozostawiając pozostałe miasta daleko w tyle. Kluczową rolę odegrały wówczas duże wydarzenia o ponadlokalnym zasięgu – przede wszystkim ogólnopolski sylwester w Chełmie oraz aktywny udział miasta w plebiscycie „Świetlna Stolica Polski", które generowały tysiące reakcji, komentarzy i udostępnień. **AW**

Zimowe szaleństwo wróciło do miasta

CHEŁM Stok narciarski w Kumowej Dolinie od momentu jego uruchomienia (13 stycznia) cieszy się zaineresowaniem mieszkańców. Infrastruktura jest dobrze przygotowana. Na miejscu działa wypożyczalnia sprzętu zlokalizowana w budynku amfiteatru, naprzeciwko bramy wjazdowej na teren obiektu. Tam również można kupić karnety.

W wypożyczalni dostępny jest sprzęt zarówno dla dorosłych, jak i najmłodszych - narty od długości 70 cm oraz buty od rozmiaru 24, a także kaski i kijki, co pozwala dzieciom na bezpieczne rozpoczęcie nauki szusowania.

– Bardzo się cieszę, że nasz chełmski stok w Kumowej Dolinie został otwarty po długich latach nieobecności ze względu na warunki atmosferyczne. Serdecznie zapraszamy wszystkich spragnionych zimowego szaleństwa – mówi **Dominik Małys**, p.o. dyrektora Miejskiego Ośrodka Sportu i Rekreacji w Chełmie.

Stok jest dostępny dla narciarzy od poniedziałku do piątku w godzinach 14:00–19:00, natomiast w soboty i niedziele od 10:00 do 19:00.

Działalność stoku w Kumowej Dolinie to dobra wiadomość dla wszystkich, którzy chcą aktywnie spędzić zimę bez konieczności wyjazdu poza miasto. **AW**

Zmiana we władzach Cementowni Chełm

CHEŁM Od stycznia tego roku stanowisko dyrektora Pionu Produkcji i Technologii Cementu oraz dyrektora Zakładu Cementownia Chełm objął Karol Czubara. Zastąpił on Tadeusza Radzięciaka, który zakończył karierę zawodową i przeszedł na emeryturę. Nowy dyrektor dołączył również do Zarządu Cemex Polska, zapowiadając kontynuację działań na rzecz bezpieczeństwa, nowoczesnych technologii i dekarbonizacji produkcji.

Karol Czubara pracuje w grupie Cemex od 2004 roku. Od 2009 roku był menadżerem, a następnie dyrektorem Pionu Produkcji i Technologii Cementu w Cemex Czechy oraz dyrektorem Cementowni Cemex w Prachovicach w Czechach. Do zespołu wnosi szeroką wiedzę operacyjną i technologiczną, ugruntowaną wieloletnią praktyką w zarządzaniu obszarem produkcji i technologii cementu.

Aktywnie uczestniczył również w przedsięwzięciach związanych z doskonaleniem procesów produkcyjnych i technologicznych. Brał udział w wielu programach rozwoju przywództwa oraz zarządzania organizacją Cemex.

„Objęcie kierowania Pionem Produkcji i Technologii Cementu oraz Cementownią Chełm traktuję jako zaszczyt i zobowiązanie. Razem z kierowanym przeze mnie zespołem będziemy umacniać kulturę bezpieczeństwa i doskonałość operacyjną, jednocześnie konsekwentnie realizując nasze cele biznesowe w szczególności dotyczące ochrony środowiska w tym dekarbonizacji oraz dalszej redukcji kosztów w celu poprawy rentowności naszej działalności. Czerpiąc z dorobku ustępującego dyrektora, chcę, aby nasze zakłady cementowe w Polsce pozostawały bezpiecznymi i nowoczesnymi miejscami pracy, pozostając zarazem odpowiedzialnymi i dobrymi partnerami wobec tak lokalnej społeczności, jak też regionów, w których funkcjonują" – powiedział Karol Czubara.

Karol Czubara będzie również pełnił funkcję członka Zarządu Cemex Polska Sp. z o.o. **red**

Wtedy wybiorą następcę zmarłego włodarza

GM. WOJSŁAWICE Nie jest jeszcze znana lista kandydatów, którzy wezmą udział w przedterminowych wyborach wójta gminy Wojsławice. Wiemy natomiast, kiedy odbędzie się głosowanie. Projekt rozporządzenia Prezesa Rady Ministrów w tej sprawie został opublikowany przez Rządowe Centrum Legislacji 15 stycznia.

Z treści dokumentu wynika, że przedterminowe wybory wójta gminy Wojsławice, spowodowane nagłą śmiercią wieloletniego włodarza **Henryka Gołębiowskiego**, odbędą się w niedzielę 29 marca tego roku.

Wcześniej, bo 8 stycznia, Komisarz Wyborczy w Chełmie **Katarzyna Zawiślak** wydała postanowienie stwierdzające wygaśnięcie mandatu wójta gminy z dniem 3 stycznia 2026.

Wójt Henryk Gołębiowski, który ze stanowiskiem związany był od 2014 roku, odszedł nagle 3 stycznia. Uroczystości pogrzebowe miały miejsce 6 stycznia. **RC**

REGION Normy PM10 przekroczone, zagrożenie dotknęło setki tysięcy mieszkańców

Smog spowił Chełm i region

Minione dni przyniosły bardzo złą jakość powietrza w Chełmie i innych miastach regionu. Jak wynika z oficjalnych danych Głównego Inspektoratu Ochrony Środowiska, 13 stycznia doszło do przekroczenia poziomu informowania dla pyłu zawieszonego PM10, a dzień później obowiązywało ryzyko kolejnych przekroczeń.

We wtorek, 13 stycznia, dobowe stężenie pyłu PM10 na stacji pomiarowej przy ul. Połanieckiej w Chełmie wyniosło 101,6 µg/m³, przekraczając obowiązujący poziom informowania, który wynosi 100 µg/m³. Podobne przekroczenia odnotowano również w Radzyniu Podlaskim (132,1 µg/m³) oraz Białej Podlaskiej (100,9 µg/m³).

Według GIOŚ, obszar przekroczeń objął miasto Chełm, a także powiaty: radzyński i miasto Biała Podlaska. Łącznie narażonych było 164 853 mieszkańców.

Czym jest pył PM10?

Pył PM10 to drobne cząstki zanieczyszczeń unoszące się w powietrzu, o średnicy nie większej niż 10 mikrometrów. Powstają głównie podczas spalania paliw w domowych piecach, w transporcie i przemyśle. PM10 łatwo przedostaje się do dróg oddechowych i może powodować kaszel, duszności oraz nasilać choroby serca i płuc. Poziom informowania dla tego zanieczyszczenia wynosi 100 µg/m³.

Dlaczego powietrze było tak złe?

Przyczyną pogorszenia jakości powietrza były przede wszystkim niekorzystne warunki meteorologiczne – brak wiatru i opadów, które sprzyjają kumulowaniu się zanieczyszczeń. Do tego doszła wzmożona emisja z sektora bytowo-komunalnego, głównie z domowych systemów grzewczych opalanych paliwami stałymi.

Ryzyko utrzymywało się także 14 i 20 stycznia

Choć 14 stycznia nie potwierdzono już wszędzie przekroczeń, GIOŚ wydał ostrzeżenie o ryzyku wystąpienia kolejnych przekroczeń poziomu informowania. Obowiązywało ono od godziny 9:00 do północy i obejmowało m.in. Chełm, powiat chełmski, Białą Podlaską, powiat bialski oraz powiat radzyński.

Tym razem zagrożonych było już znacznie więcej osób – 342 078 mieszkańców województwa lubelskiego. Natomiast 20 stycznia normy w Chełmie zostały przekroczone aż 14-krotnie.

Kto najbardziej odczuwa skutki smogu?

Szczególnie narażone na negatywne skutki zanieczyszczeń są: osoby z chorobami serca i układu krążenia, osoby z astmą i przewlekłymi chorobami płuc, seniorzy, kobiety w ciąży i małe dzieci, osoby z chorobami nowotworowymi oraz ozdrowieńcy.

Lekarze ostrzegają, że nawet osoby zdrowe mogą odczuwać kaszel, duszności, pieczenie w gardle i oczach, a przy dłuższej ekspozycji wzrasta ryzyko infekcji dróg oddechowych.

Zalecenia dla mieszkańców

W czasie podwyższonych stężeń pyłu PM10 służby sanitarne apelowały do mieszkańców o zachowanie szczególnej ostrożności. Zalecano przede wszystkim ograniczenie intensywnego wysiłku fizycznego na świeżym powietrzu, zwłaszcza w przypadku występowania takich objawów jak: kaszel, pieczenie w gardle czy duszności. Wskazywano również na konieczność rzadszego wietrzenia mieszkań oraz unikania dodatkowych źródeł zanieczyszczeń, takich jak palenie w kominkach. Szczególną uwagę zwracano na osoby przewlekle chore, seniorów, dzieci oraz kobiety w ciąży.

Problem, który wraca każdej zimy

Choć ostrzeżenia dla Chełma i regionu obowiązywały do 14 stycznia, eksperci podkreślają, że problem smogu w sezonie grzewczym ma charakter cykliczny. Przy braku wiatru i niskich temperaturach jakość powietrza może gwałtownie się pogarszać z dnia na dzień.

Służby apelują do mieszkańców o bieżące śledzenie komunikatów dotyczących jakości powietrza i stosowanie się do zaleceń, zwłaszcza w okresach zimowych. **AW**

eprasa.pl a1b4655260

GMINA CHEŁM Prokuratura nie wyciągnęła konsekwencji

Sprawa martwych ryb w Stańkowie umorzona

Zdecydowanie nie takiej decyzji w sprawie ubiegłorocznego śnięcia ryb w Stańkowie spodziewali się działacze chełmskiego okręgu Polskiego Związku Wędkarskiego ze strony Prokuratury Rejonowej w Chełmie. Organ postanowił umorzyć postępowanie, które zostało wszczęte pod koniec lipca 2025 roku po zawiadomieniu, jakie złożył w Komendzie Miejskiej Policji w Chełmie dyrektor biura okręgu Marcin Adamczyk.

Nieumyślne zanieczyszczenie - to badali śledczy

Na wstępie warto podkreślić, że wszystkie czynności prowadzone były „w sprawie nieumyślnego zanieczyszczenia w dniach 10-11 lipca 2025 r. w Chełmie wody rzeki Uherka oraz zbiornika retencyjnego Stańków substancją, która spowodowała istotne obniżenie jakości wody, a także zniszczenie w świecie zwierzęcym o znacznych rozmiarach, poprzez dokonanie zrzutu nieprzetworzonych ścieków przez pracowników Miejskiego Przedsiębiorstwa Gospodarki Komunalnej w Chełmie do rzeki Uherka w związku z eksploatacją instalacji działającej w ramach zakładu, w zakresie korzystania ze środowiska, na które zakład posiadał pozwolenie wodnoprawne udzielone decyzją nr 290/D/ZUZ/2024/2024 wydaną przez Państwowe Gospodarstwo Wodne Wody Polskie – Dyrektora Zarządu Zlewni w Białej Podlaskiej, co doprowadziło do śnięcia ryb o łącznej masie 3550 kg, na szkodę okręgu w Chełmie Polskiego Związku Wędkarskiego”.

Co stwierdzono w uzasadnieniu? Z pisma wynika, że zawiadomienie działacz związku postanowił złożyć po stwierdzeniu, że w okresie od 10 do 20 lipca doszło do masowego śnięcia ryb bytujących w zbiorniku wodnym Stanków. Śledczy ustalili również, że ok. 14 lipca **Marcin Adamczyk** otrzymał informację od kierownika Nadzoru Wodnego w Chełmie **Marka Kopieniaka**, że śluza na rzece Uherka została przez niego rozpiętrzona, ponieważ podejrzewał zakrojone na dużą skalę zanieczyszczenie wód rzeki. Postanowił więc odciąć ich dopływ do zbiornika. Pojedyncze sztuki śniętych ryb, jak zeznawano w czasie śledztwa, zauważono 16 lipca. Skala problemu rosła z dnia na dzień. Początkowo padały głównie sandacze, a w kolejnych dniach zauważono także inne gatunki. Działacze, którzy sprawują nadzór nad zbiornikiem, zostali poinformowani o tym, że zanieczyszczenie rzeki Uherka (i w efekcie zbiornika) spowodowane mogło być zrzutem nieczystości przez Miejską Oczyszczalnię Bieławin w Chełmie – jednostkę, której pracę nadzoruje Miejskie Przedsiębiorstwo Gospodarki Komunalnej w Chemie.

Okazuje się jednak, że już 10 lipca na zanieczyszczone wody Uherki i znaczne ilości śniętej ryby uwagę kierownika Kopieniaka zwrócił wójt gminy Ruda-Huta **Jarosław Walczuk**. W uzasadnieniu do wydanego przez prokuraturę postanowienia stwierdzono, że niepokojący sygnał pracownik Wód Polskich postanowił sprawdzić osobiście, dlatego tego samego dnia udał się, razem z **Marcinem Łopackim**, na zlokalizowany w okolicach Stańkowa rzeczny jaz oraz miejsce, gdzie przetworzone przez oczyszczalnię ścieki trafiają do wód rzeki. Oględziny miejsc nie pozostawiały żadnych wątpliwości – do rzeki spuszczano czarną, cuchnącą ciecz. Pracownicy MPGK poinformowali pracowników nadzoru wodnego o możliwości wystąpienia awarii urządzeń oczyszczalni.

Postępowanie, co także opisano w uzasadnieniu, prokuratura wszczęła pod koniec lipca. W charakterze świadków zostali przesłuchani: **Artur Ptaszyński**, komendant społecznej straży rybackiej, wójt Jarosław Walczuk, pracownicy oczyszczalni, operator oczyszczalni ścieków, starszy specjalista do spraw ochrony i zagospodarowania wód chełmskiego okręgu PZW, specjalista Nadzoru Wodnego w Chełmie, zastępca wójta gminy Chełm **Artur Kubacki**, kierownik laboratorium MPGK, a także **Andrzej Wereszczyński,** kierownik chełmskiej delegatury Wojewódzkiego Inspektoratu Ochrony Środowiska w Lublinie.

Jak sekwencję zdarzeń przedstawili ich uczestnicy?

10 lipca oczyszczalnię obsługiwało pięć osób. Jeden z pracowników zeznawał, że we wczesnych godzinach popołudniowych otrzymał telefon od innego pracownika, że ten poinformował go o niepokojących sygnałach dotyczących stanu wód rzeki. Obsługujący sterownię nie stwierdził jednak żadnych nieprawidłowości, które byłyby związane z przebiegiem procesu oczyszczania ścieków. Postanowił więc osobiście udać się na odpowiednie obiekty, aby zweryfikować doniesienia. Po sprawdzeniu wszystkich parametrów stwierdził, że stan oczyszczania ścieków był zadowalający i nie odbiegał od standardowych parametrów.

Postanowił również sprawdzić poziom ścieków dopływających do oczyszczalni z kanalizacji miejskiej. Po sprawdzeniu poziomu ścieków w jednym ze zbiorników okazało się, że jest on bardzo duży – zupełnie inny od tego, na jaki wskazywała w tym samym czasie sonda pomiarowa. Urządzenie działało nieprawidłowo, przesyłając do systemu błędny wynik. Pracownik postanowił więc otworzyć bardziej zasuwy, zwiększyć przepływ ścieków, co pozwoliło jednocześnie obniżyć ich poziom w jednej z komór i ustabilizować wszystkie parametry. Przepełnienie wspomnianej wcześniej komory doprowadziło, jak stwierdzono w uzasadnieniu, do zrzutu ścieków do rzeki. Nie został on, jak zeznali pracownicy oczyszczalni, wykonany automatycznie czy też w wyniku interwencji pracownika oczyszczalni, a spowodowany był zwiększoną ilością ścieków i opadami atmosferycznymi.

Tę samą wersję zdarzeń przedstawił zresztą drugi z pracowników, którego poinformowano o awarii sondy. W efekcie doszło więc, jak zeznali obaj pracownicy, do przelania jednej z komór, które stanowią część infrastruktury oczyszczalni. Pracownicy stwierdzili, że nic nie wskazywało na awarię urządzenia pomiarowego, dlatego też podjęcie stosownych kroków było początkowo niemożliwe.

W podsumowaniu uzasadnienia podkreślono, że „zachowanie pracownika MPGK po wystąpieniu awarii pozwoliło na doprowadzenie do prawidłowego stanu ścieków wypływających z oczyszczalni, czyli ograniczenia negatywnych skutków po stwierdzeniu awarii sondy”.

Taki stan rzeczy nie satysfakcjonuje działaczy wędkarskiego związku, którzy chcą wykorzystać wszystkie dostępne narzędzia prawne i dalej walczyć o ustalenie, jakie czynniki stały za masowym śnięciem ryb.

Okręg ustalił (dane te wykorzystano zresztą w czasie postępowania), że łączną masę śniętych ryb, które usunięto ze zbiornika, obliczono na 3550 kg. Ich wartość szacowna jest na przeszło 75 tys. zł. Za ich zutylizowanie należało zapłacić niemal 8300 zł. Natomiast czynności związane z wapnowaniem zbiornika po katastrofie (które zalecił z kolei Powiatowy Inspektor Weterynarii w Chełmie) kosztowały ponad 3,5 tys. zł. Realnych strat w środowisku naturalnym nie oszacuje tak naprawdę nikt.

Radny Marcin Łopacki: „To nie przypadek”

- Byliśmy zdziwieni, że tak się to wszystko potoczyło. Postanowiliśmy złożyć zażalenie. Ostatnie miesiące naprawdę nie były dla nas łatwe. Przeprowadziliśmy wapnowanie, zbiornik został ponownie otwarty dla wędkarzy, ale mamy poczucie, że sytuacja nie wróciła do normy. Zgodnie z przyjętym wcześniej planem przeprowadziliśmy też jakieś pierwsze zarybienie. Nietrudno jednak stwierdzić, że po tym incydencie ryba brała znacznie gorzej niż wcześniej. Trudno w istocie policzyć, ile ryb padło i pozostało gdzieś na dnie, ile wyjadły ptaki czy drapieżniki. Realne straty są naprawdę bardzo trudne do oszacowania. Fachowcy, z którymi konsultowaliśmy to zagadnienie, przekazali nam, że z wody wyciągnęliśmy najpewniej tylko połowę padłych ryb. Tak więc ostatecznie mogło paść nie 3,5, a może i 7 ton. Oczywiście MPGK otrzymało mandat za zrzut tych nieczystości, ale tak naprawdę nikt nie poniósł odpowiedzialności za to, co się stało – uważa Adamczyk.

Z postanowień organu nie jest również zadowolony **Marcin Łopacki** – radny powiatowy i jednocześnie zaangażowany od początku w cały proces pracownik Wód Polskich.

- Jako radny powiatu chełmskiego i mieszkaniec gminy Chełm nie mogę milczeć wobec decyzji Prokuratury Rejonowej w Chełmie o umorzeniu postępowania w sprawie rażącego skażenia rzeki Uherki i zbiornika Stańków. To, co zobaczyłem w lipcu, było wstrząsające – zamiast czystej wody rzeką płynął czarny, cuchnący szlam, a na brzegach i w zbiorniku masowo ginęły ryby. Sprawa została udokumentowana zdjęciami, filmami i potwierdzona przez wielu świadków również z miejscowości przygranicznych. WIOŚ potwierdził naruszenie prawa, nakładając na oczyszczalnię maksymalny mandat. Mimo to prokuratura uznała, że nie ma podstaw do dalszego postępowania karnego. Dla mnie i dla wielu mieszkańców to decyzja niezrozumiała i bulwersująca.

Radny zauważa, że rzeka Uherka nie jest kanałem ściekowym. To żywy ciek wodny, który przepływa przez Chełm i powiat chełmski, wpływając do rzeki granicznej Bug.

- Skażenie na taką skalę to realne zagrożenie dla środowiska i zdrowia mieszkańców. Władze miasta powinny o nią dbać, a nie traktować jak część miejskiej oczyszczalni! Kto zatem podjął decyzję o zrzucie zanieczyszczeń do rzeki? Gdzie i kiedy pobrano próbki do badań? Dlaczego odpowiedzialność za zniszczenie ekosystemu kończy się tylko mandatem? Będę domagał się ponownego rozpatrzenia sprawy przez prokuraturę wyższej instancji, pełnej jawności ustaleń i realnej odpowiedzialności winnych – komentuje sprawę Łopacki. **RC**

LIST OTWARTY
do Ministra Sprawiedliwości Pana Waldemara Żurka

Szanowny Panie Ministrze,

jako radny powiatu chełmskiego oraz mieszkaniec gminy Chełm zwracam się do Pana publicznie w związku z decyzją Prokuratury Rejonowej w Chełmie o umorzeniu postępowania dotyczącego rażącego skażenia rzeki Uherki oraz zbiornika wodnego Stańków. Decyzja ta wywołała oburzenie mieszkańców i rodzi poważne pytania o rzeczywistą wolę Państwa do ochrony środowiska i egzekwowania prawa.

W lipcu, po licznych zgłoszeniach mieszkańców Okszowa i Stańkowa, osobiście udałem się na miejsce zdarzenia, tj. miejsce zrzutu oczyszczonych ścieków do rzeki. Rzeką płynął czarny, cuchnący szlam, a na brzegach i w zbiorniku masowo ginęły ryby. Obraz ekologicznej katastrofy był jednoznaczny i nie pozostawiał żadnych wątpliwości co do skali zdarzenia. Należy również podkreślić, że problem zrzutów ścieków do rzeki Uherki jest ściśle powiązany z od lat zgłaszanym przez mieszkańców Chełma oraz okolicznych miejscowości problemem intensywnego odoru i fetoru unoszącego się nad miastem. Skargi mieszkańców, interwencje medialne oraz zgłoszenia kierowane do instytucji publicznych wskazują na trwały i nierozwiązany problem funkcjonowania infrastruktury ściekowej. Umorzenie postępowania w sprawie skażenia rzeki wpisuje się w ten sam schemat bagatelizowania uciążliwości, które bezpośrednio wpływają na jakość życia tysięcy mieszkańców. Zdarzenie zostało udokumentowane zdjęciami, nagraniami oraz potwierdzone przez wielu świadków, również na etapie śledztwa prowadzonego przez KMP w Chełmie pod nadzorem chełmskiej Prokuratury.

Skala strat była dramatyczna. Oficjalnie do utylizacji wywieziono około 3,5 tony martwych ryb, jednak według specjalistów rzeczywiste straty mogły sięgnąć nawet 10 ton. Część organizmów nie została podjęta z wody i uległa rozkładowi. Zniszczeniu uległ nie tylko rybostan, ale również płazy, gady oraz cały ekosystem zbiornika i rzeki. Skutki tego zdarzenia będą odczuwalne przez lata.

Wojewódzki Inspektorat Ochrony Środowiska nałożył na oczyszczalnię ścieków maksymalny mandat, co wprost potwierdza rażące naruszenie przepisów ochrony środowiska. Tym bardziej bulwersujące jest umorzenie postępowania karnego w sprawie, która w oczywisty sposób nosi znamiona poważnej szkody w środowisku i społecznego zagrożenia.

Trudno zaakceptować sytuację, w której katastrofa ekologiczna o takiej skali zostaje sprowadzona wyłącznie do odpowiedzialności administracyjnej, a odpowiedzialność karna zostaje całkowicie pominięta. Dla mieszkańców jest to sygnał, że prawo w Polsce nie działa jednakowo wobec wszystkich.

Jako radny oraz przedstawiciel lokalnej społeczności wnoszę o objęcie tej sprawy nadzorem prokuratorskim przez prokuraturę wyższej instancji oraz o ponowne, wnikliwe i rzetelne przeanalizowanie całego materiału dowodowego. **Wśród mieszkańców panuje powszechne przekonanie o istnieniu silnych lokalnych powiązań pomiędzy władzami miasta Chełm a instytucjami publicznymi, co w sprawach dotyczących miejskich podmiotów rodzi uzasadnione wątpliwości co do pełnej bezstronności postępowań. Dlatego dla dobra postępowania, wiarygodności organów państwa oraz elementarnego poczucia sprawiedliwości konieczne jest przekazanie sprawy do prowadzenia poza Chełm.** Pozostawienie tej sprawy bez realnych konsekwencji będzie nie tylko przyzwoleniem na dalsze degradowanie środowiska, lecz także groźnym precedensem pokazującym, że lokalne układy są silniejsze niż prawo i interes obywateli.

Mieszkańcy Powiatu chełmskiego i Miasta Chełm oczekują zdecydowanej reakcji Pana Ministra i obiektywnego spojrzenia na sprawę.

Z wyrazami szacunku

Marcin Łopacki
Radny Powiatu Chełmskiego
Gmina Chełm

9048

eprasa.pl a1b4655260

GMINA CHEŁM Podjęli uchwałę w sprawie Społecznej Inicjatywy Mieszkaniowej

Marzenie o mieszkaniach nabiera realnych kształtów

Trwający od 2022 roku etap analiz i konsultacji dotyczących możliwości utworzenia na terenie gminy Chełm obiektów związanych z SIM Lubelskie dobiega powoli końca. W czasie ostatnich obrad radni podjęli uchwałę w sprawie konkretnych kryteriów i zasad, jakie będą obowiązywały w procesie naboru wniosków osób, które byłyby chętne na zasiedlenie lokali. Ale to nie koniec dobrych informacji.

fot. Gmina Chełm

W ramach gminnej odsłony SIM Lubelskie mają powstać dwa bloki z 87 mieszkaniami i trzema lokalami usługowymi

Uzasadniając uchwałę, wójt **Wiesław Kociuba** zaznaczył, że struktury SIM Lubelskie gmina Chełm buduje od samego początku, to jest od kwietnia 2022 roku. Zręby inicjatywy utworzyła wspólnie z 16 innymi gminami z terenu naszego województwa. Plany o nowych mieszkaniach, które byłyby dostępne dla osób o dochodach uniemożliwiających zaciągnięcie jakiegokolwiek kredytu, realizowane są również konsekwentnie przy wykorzystaniu potencjału Krajowego Zasobu Nieruchomości.

- Spółka funkcjonuje po to, aby budować mieszkania o umiarkowanym czynszu. Inicjatywie przyświeca pomysł, aby najem prowadził ostatecznie do uzyskania prawa własności do danego lokalu. Jest to inicjatywa skierowana przede wszystkim do osób, które nie mają zaspokojonych podstawowych potrzeb mieszkaniowych, a jednocześnie nie posiadają również zdolności kredytowej. Przyszli najemcy muszą jednak posiadać dochody pozwalające na regularne uiszczanie opłat wynikających z eksploatacji mieszkania – przypomniał najważniejsze ramy funkcjonowania spółki wójt Kociuba.

Na objęcie udziałów w spółce i podjęcie działań zmierzających do wybudowania bloków mieszkalnych samorząd otrzymał dwa dofinansowania Rządowego Funduszu Rozwoju Mieszkalnictwa. Jedno w wysokości 3 mln zł i drugie, w wysokości niespełna 3,5 mln zł, na objęcie udziałów w spółce. Gmina oczekuje również na rozpatrzenie dodatkowego wniosku, jaki złożyła do Banku Gospodarstwa Krajowego.

- Warto zauważyć, że we wrześniu ubiegłego roku spółka otrzymała pozwolenie na wybudowanie dwóch budynków, niezbędnej infrastruktury i odpowiednie zagospodarowanie terenu. Teren, gdzie powstaną bloki, położony jest w Pokrówce przy u. Wiosennej. Powstanie w sumie 87 mieszkań pod wynajem oraz trzy lokale usługowe. Rozpoczęcie budowy zaplanowano na przełom III i IV kwartału tego roku – przekazał wójt.

Konkretne informacje dotyczące rozpoczęcia naboru wniosków gmina przekaże zainteresowanym osobom w stosownym czasie.

Głos w sprawie mieszkań zajął również obecny na sesji **Mariusz Wilk**, prezes spółki SIM Lubelskie. Dodał, że oprócz pozwolenia na budowę w Pokrówce, spółka otrzymała również pozytywną informację w kontekście oceny wiarygodności kredytowej.

Na jakie konkretnie rozwiązania mogą liczyć przyszli najemcy? Spółka planuje wybudowanie 23 mieszkań, które będą posiadały jeden pokój, 33 mieszkań z dwoma pokojami, 28 mieszkań, w których znajdą się trzy pokoje i trzech mieszkań z czterema pokojami. Powierzchnia tych lokali będzie się wahała od 32 do 68,5 mkw. Oba bloki zostaną wyposażone w windy. Zaplanowano również 150 miejsc postojowych. **RC**

GMINA ŻMUDŹ Raport o szkole wywołał pytania

Nie wszystko jest takie, jakie być powinno?

W porządku ostatnich obrad rady gminy pojawiło się kilka punktów, które poświęcone zostały sprawozdaniom z działalności gminnych jednostek. Informacjami na temat minionego roku pracy podzieliła się także dyrektor miejscowej szkoły podstawowej Halina Steczuk. Jak się później okazało, raport z działalności placówki nie przeszedł bez echa.

Jedna z radnych chciała uzyskać konkretne dane dotyczące liczby uczniów i wychowanków oddziału przedszkolnego, którzy teoretycznie powinni pobierać naukę w Żmudzi, ale z różnych powodów uczęszczają do ościennych placówek.

- W tej chwili nie potrafię podzielić się precyzyjną informacją. Sądzę jednak, że grupa dzieci, dla których szkołą obwodową jest nasza szkoła, ale które uczą się na co dzień gdzie indziej, liczy ok. 10 osób. Mówię o klasach 1-8. Należy też wspomnieć o osobach, które znalazły się w innych szkołach ze względu na swój stan zdrowia. W tym przypadku mowa, jak sądzę, o ok. 5 osobach. Proszę jednak wybaczyć, nie potrafię podać konkretnej liczby – odpowiedziała szefowa placówki.

Podobne zagadnienie zostało poruszone także w kontekście młodszych dzieci, w wieku przedszkolnym.

- Edukacja przedszkolna nie jest obowiązkowa. Obowiązek ten realizowany jest jedynie w przypadku sześciolatków. I z tego, co mi wiadomo, wszyscy, którzy powinni znaleźć się w naszej grupie sześciolatków, faktycznie do niej uczęszczają – dodała dyrektor **Halina Steczuk**.

W ocenie radnej statystyki, które opisują edukacyjne wybory uczniów i ich rodziców, przemawiają niestety na niekorzyść placówki w Żmudzi. Jak podniesiono w czasie obrad, liczba uczniów, którzy z różnych względów – także w związku z problemami organizacyjnymi w najmłodszych klasach – trafiają do innych placówek, ma z roku na rok rosnąć.

- Rozmawiam z rodzicami i wiem, że martwią się o rozwój dzieci. Czy podjęte zostaną działania, które pozwoliłyby zmniejszyć skalę negatywnych zjawisk? Czy pracujecie państwo nad tym, aby dzieci pozostawały tutaj? – dociekała radna.

W opinii dyrektor mniejsza liczba uczniów w klasach, które realizują edukację wczesnoszkolną, wynika przede wszystkim z faktu, że rodzi się mniej dzieci.

- Chciałabym zauważyć, że w klasach I-III uczą akurat nauczyciele, którzy mają największe doświadczenie i najdłuższy staż pracy. Sądzę więc, że te dzieci są pod dobrą opieką. Oczywiście, zdarzają się przypadki, kiedy jeden z nauczycieli musi udać się na dłuższe zwolnienie, taka sytuacja miała miejsce, i wymaga to od nas wówczas dodatkowych działań. Proszę zwrócić uwagę na to, że nauczyciele pracują w różnych placówkach, łącząc swoje zajęcia w jeden etat – zauważyła dyrektor szkoły w Żmudzi.

Dodatkowe pytania zasygnalizowano również w kontekście podziału niektórych klas.

Ponieważ zagadnień, o których wyjaśnienie zwróciła się do dyrektor radna i jednocześnie mama zrodziło się dosyć dużo, postanowiliśmy poprosić władze gminy, aby w porozumieniu z kierownictwem szkoły sformułowały dodatkowe odpowiedzi.

W skierowanej do nas wiadomości zauważono, że różnica w ogólnej liczbie uczniów wynika przede wszystkim z faktu, że w istocie wzięto pod uwagę dane z dwóch różnych okresów.

- Okres liczony od stycznia 2025 do sierpnia 2025 to drugi semestr roku szkolnego 2024/2025 (z liczbą 260 uczniów w szkole, w tym 69 dzieci w czterech oddziałach przedszkolnych i 191 w kl. 1-8), natomiast czas liczony od września do grudnia 2025 to pierwszy semestr roku szkolnego 2025/2026 z liczbą 243 uczniów w szkole (w tym 58 dzieci w trzech oddziałach przedszkolnych) – podkreśliła dyrektor Steczuk.

Odpowiadając na pytanie o mniejszą liczbę uczniów, potwierdziła tezy, które sformułowała w czasie obrad.

- Chodzi oczywiście o niż demograficzny, ale również migrację rodziców i dzieci do innych miejscowości. Z przyczyn osobistych trafiło do innych placówek 11 uczniów, natomiast z przyczyn zdrowotnych 15 uczniów. W tej grupie znalazły się także osoby, które wybrały szkoły specjalne. Ale na przestrzeni roku przyjęliśmy również siedmiu uczniów z innych gmin – zaznaczyła dyrektor.

Organizacja pracy szkoły przebiega, jak nam wyjaśniono, przy uwzględnieniu wszystkich obowiązujących przepisów prawa.

- Arkusz organizacji pracy szkoły, opracowany w oparciu o ramowe plany nauczania i kwalifikacje nauczycieli, zatwierdzony jest przez organ prowadzący i organ nadzorujący. Podczas nieobecności nauczycieli np. z przyczyn zdrowotnych, organizowane są doraźne, bieżące zastępstwa tak, aby w miarę możliwości realizować treści podstawy programowej. Omawiany w czasie obrad przypadek dotyczył nauczyciela edukacji wczesnoszkolnej i zajęć informatycznych w klasie pierwszej, którego absencja wymagała wspomnianych już działań. Oddelegowani do tego zastępstwa zostali tylko i wyłącznie dyspozycyjni nauczyciele, z największym stażem pracy i kwalifikacjami. W chwili pozyskania informacji o przedłużającym się zwolnieniu lekarskim, dyrektor szkoły sporządził aneks, w którym przyporządkował godziny zajęć innym nauczycielom, do czasu powrotu nauczyciela ze zwolnienia lekarskiego. Korekty wymagał także plan zajęć w szkole. Dyrektor poinformował o wszystkim rodziców na zorganizowanym przez siebie zebraniu – przeczytaliśmy w odpowiedzi na nasze pytanie. **RC**

Odeszli...

Teresa Kowalska, 80 lat
Jadwiga Bachowska, 83 lata
Eleonora Leposińska, 70 lat
Wiktoria Wójcik, 81 lat
Józef Czajka, 84 lata
Danuta Siczek, 87 lat
Władysław Pacała, 86 lat
Lucjan Stalęga, 70 lat
Antoni Skóra, 75 lat
Małgorzata Skibińska, 75 lat
Krzysztof Piątek, 62 lata
Leokadia Borkowska, 86 lat
Maria Stasiuk, 84 lata
Danuta Borek, 74 lata
Lechosław Strelczuk, 68 lat
Petronela Kwapisiewicz, 99 lat

8724
Chełmski Dom Pogrzebowy
Firma Łukowiec
Organizujemy pogrzeby na wszystkich cmentarzach i zajmujemy się transportem międzynarodowym zmarłych.
■ Przeprowadzamy kremację w ciągu kilku godzin.
■ Posiadamy własną kaplicę i chłodnię.
Dopasujemy się do indywidualnych oczekiwań, potrzeb i możliwości finansowych klientów.
Chełm ul. Szpitalna 49
82 564 36 07
602 469 287
chelmskidompogrzebowy.pl
USŁUGI CAŁODOBOWE - BEZGOTÓWKOWE
Wypłacamy Zasiłki Pogrzebowe ZUS i KRUS Przed Pogrzebem

Kompleksowe Usługi Pogrzebowe
KOMPLEKS
Zakład Usług Pogrzebowych

24h
Chełm, ul.Rejowiecka 93
Rejowiec Fabr., ul. Dworcowa 4
82 566 40 53
502 791 454
2640

Składamy serdeczne podziękowania
Pani dr Katarzynie Stadnik
oraz całemu Personelowi Medycznemu
Oddziału Wewnętrznego szpitala w Chełmie
za wysoką fachowość, trud
i ogromne zaangażowanie w proces leczenia
oraz opiekę nad **Henryką Moryl**.
Pani Doktor oraz wszystkim pracownikom Oddziału
dziękujemy za okazaną empatię, cierpliwość
i każde dobre słowo,
które w trudnych chwilach choroby
było dla nas ogromnym wsparciem.

Wdzięczny mąż z rodziną

9045

eprasa.pl a1b4655260

GMINA CHEŁM To był owocny, archeologiczny sezon

O Stołpiu badacze wiedzą coraz więcej

Miniony rok przyniósł ekipie dra Stanisława Gołuba kilka satysfakcjonujących odpowiedzi na pytania dotyczące zabytkowego zespołu wieżowego w Stołpiu. Datowany na XIII wiek obiekt wyobraźnię mieszkańców regionu i badaczy rozgrzewa zresztą nie od dzisiaj.

fot. Lubelski Wojewódzki Konserwator Zabytków

fot. Lubelski Wojewódzki Konserwator Zabytków

Podsumowania ostatniego sezonu archeologicznego – między innymi w odniesieniu do Stołpia właśnie – dokonała ostatnio chełmska delegatura Wojewódzkiego Urzędu Ochrony Zabytków w Lublinie. Od samego początku we wszystkie niezbędne czynności włączała się aktywnie gmina Chełm. Bez wsparcia lokalnych władz samorządowych nie udałoby się przeprowadzić wielu, niezbędnych na tym etapie poszukiwań, prac. Ekipa dra **Stanisława Gołuba** pracowała z poczuciem, że ma za sobą sprawdzonego partnera.

- To był pracowity czas. Udało się przeprowadzić badania geofizyczne, wykonać skanowanie 3D wykopów oraz wykonać ortofotomapę, rozszerzyć zakres badań wykopaliskowych, wykonać dodatkowy chodnik, który wiedzie od schodów do mostka, oczyścić obszar zlewni i wyprofilować brzegi. Dodatkowo oczyszczono i zaimpregnowano wewnątrz wieży podest z drewna (na poziomie kaplicy i drewnianej konstrukcji dachu) – mówi o najważniejszych pracach kierownik delegatury **Paweł Wira**.

Wysiłki archeologów nakierowane były głównie na teren, gdzie zlokalizowane są relikty drugiej wieży. Prace w tym miejscu rozpoczęto w 2023 roku.

- Udało się potwierdzić, że była ona zbudowana na rzucie prostokąta lub kwadratu i miała podobne wymiary, co istniejąca, XIII-wieczna. Co ciekawe, budowniczowie obiektu zastosowali dosyć nietypowe materiały i rozwiązania. Dlaczego? Ustalono, że konstrukcja obiektu powstała przy wykorzystaniu kolorowych, żółtych cegieł czy detali z importowanego białego piaskowca. Zastosowano również strefowe, licowe tynkowanie, a nawet malowanie. W zawalonej ścianie odnaleziono fragment cegły z wyrytym znakiem krzyża – wymienia kierownik Wira.

Równie istotnych odkryć dokonano także w najbliższym otoczeniu budowli.

- Udało się ustalić, że funkcjonował niegdyś umocniony wał z fosą, który skierowany był w stronę gródka istniejącej wieży. Wał i fosa nie miały charakteru obronnego, a tylko porządkowały całe założenie. Fosa pełniła przede wszystkim funkcję drenażową i odprowadzała wody roztopowe oraz opadowe z janowskiego pagóra, oraz okolicznych pól do pobliskiej rzeki Garki. Miała zabezpieczać zabudowę jako pewnego rodzaju system odwadniający. Fakt jednoczesnego istnienia dwóch wież odnotowało kilku badaczy. Potwierdzają to wykonane przez nich badania. Analiza dendrochronologiczna dowiodła, że drzewa, które wykorzystano do budowy, ścinane były po 1252, po 1207 i po 1232 roku. Istnienie dwóch, a nie jednej wieży potwierdzają też, wspomniane już przeze mnie wcześniej, materiały wykorzystane do budowy drugiej wieży i pobliskiej kapliczki. Co istotne, znane były już wcześniej w kontekście badań dotyczących rezydencji Daniela Romanowicza w Chełmie – podkreśla specjalista.

Ostatnią, najmłodszą chronologicznie fazę użytkowania zespołu zarejestrowano dzięki wnikliwym badaniom zmian w fosie i warstw gruzu pochodzącego z obróbki piaskowca.

- Odnaleziono dosyć dużo fragmentów ceramiki z przełomu XIV–XV w. Dwie wieże – jedna przy gródku i druga w pobliżu stojącej „przy wodzie" murowanej „kapliczki" - połączone wałem i fosą, tworzyły w Stołpiu okresu wczesnego średniowiecza i średniowiecza wyjątkowy na terenie Europy zespół budowli związany ze źródłami wodnymi. Była to olbrzymia inwestycja budowlana, wymagająca ogromnego nakładu środków i zasobów ludzkich. Wszystkie te ustalenia zmierzają do utworzenia przez gminę Chełm małego rezerwatu archeologicznego. Na 2026 rok zaplanowano kontynuację badań archeologiczno-architektonicznych oraz prace przy zespole wieżowym. Zostanie zamontowana nowa krata zabezpieczająca wejście do wieży, monitoring, ujęcie wody (nawiązujące do historycznego charakteru miejsca) oraz wykonane skanowanie 3D samego obiektu wieży – mówi o planach na najbliższe miesiące kierownik Wira.

RC

GMINA DOROHUSK Zanim pozwolą, dokładnie się przyjrzą

Wydanie decyzji w sprawie Turki nie takie pewne

W połowie listopada ubiegłego roku informowaliśmy o tym, że wójt gminy Wojciech Sawa wszczął standardowe postępowanie administracyjne związane z wydaniem decyzji środowiskowych dla przedsięwzięcia w Turce. Chodzi o powiększenie obszaru wydobycia istniejącej tam kopalni naturalnych kruszyw. Obecnie, czyli w drugiej połowie stycznia okazuje się jednak, że dalsze czynności w sprawie nie zostaną podjęte, dopóki inwestor, Bogusław Kaleta, nie złoży w urzędzie stosownych wyjaśnień i uzupełnień. Co wzbudziło wątpliwości urzędników?

fot. Freepik

Zwiększenie wydobycia w Turce pod lupą Urzędu Gminy Dorohusk

Na tym etapie wiadomo, że obecnie kopalnia funkcjonuje na jednej działce, w oparciu o jedno pole wydobywcze. Inwestor, który zwrócił się do urzędu o wydanie niezbędnych pozwoleń, chciałby natomiast powiększyć ten obszar o dwa dodatkowe pola – „B" i „C". Po przeanalizowaniu wszystkich dokumentów urzędnicy stwierdzili, że muszą one zostać uzupełnione o dodatkowe informacje. Z treści zawiadomienia wynika, że wątpliwości wzbudził fakt, że działka 375/1, a więc ta, na której prowadzone jest wydobycie, zlokalizowana jest w obszarze stanowiska archeologicznego, a także zagrożenia powodzią i jednocześnie projektowanej sieci gazowej.

„Z uwagi na powyższe zapisy proszę o uzupełnienie informacji w powyższych kwestiach, m.in. proszę o graficzne przedstawienie lokalizacji stanowiska archeologicznego, przewidzianych zabezpieczeń kopalni w przypadku powodzi i w związku z realizacją inwestycji czy będzie możliwość poprowadzenia przez działkę projektowanej sieci gazowej" – poproszono inwestora.

Włodarz gminy zawarł w piśmie także kilka innych próśb.

„Proszę o uzupełnienie informacji w zakresie możliwości prowadzenia wydobycia piasku, w związku z występowaniem stanowisk archeologicznych zlokalizowanych w granicach terenu inwestycji. Z kip wynika, że od strony południowej inwestycji usytuowana jest parcela nr 1052, która jest częściowo zabudowana. Proszę o informację czy są to budynki zamieszkałe. W związku z lokalizacją w promieniu do 250 m zabudowy mieszkaniowej proszę o informację czy w związku z planowanym powiększeniem kopalni wpłynęły do wójta gminy Dorohusk protesty okolicznych mieszkańców w związku z planowaną inwestycją. Proszę o przedłożenie mapy obrazującej istniejące złoże, planowane powiększenie oraz inne złoża występujące w sąsiedztwie (w odległości do 500 m), w skali umożliwiającej analizę prezentowanych danych, wraz ze wskazaniem dróg transportu urobku" – brzmią najistotniejsze zagadnienia, które powinien wyjaśnić inwestor.

Władze gminy podkreśliły również, że wydanie ostatecznej decyzji zostanie poprzedzone konsultacjami ze stronami postępowania, a z pisma wynika, że ich liczba przekracza 10.

Z dokumentacją sprawy można się zapoznać w urzędzie.

RC

REJOWIEC FABRYCZNY Radny zasygnalizował wątpliwości w sprawie finansowych zapisów

Prognoza nowa, ale już pod lupą

Nie upłynął jeszcze miesiąc od ostatniej, tzw. budżetowej sesji, a władze miasta postanowiły zwołać kolejne, poświęcone finansowym zagadnieniom, obrady. W agendzie spotkania pojawiły się uchwały dotyczące zmian w nowej uchwale budżetowej oraz przyjętej na najbliższy okres Wieloletniej Prognozie Finansowej. I podobnie jak pod koniec grudnia, o różne aspekty tych dwóch dokumentów zdecydował się zapytać radny Mariusz Grams.

Zaniepokoiły go przede wszystkim zapisy zawarte w harmonogramie spłaty zaciągniętego niedawno kredytu.

- Zapisano, że spłata będzie miała miejsce w latach 2031, 2032 i 2033. Przewidziano też następujące kwoty w ramach poszczególnych rat: 300, 300 i 290 tys. zł. Z kolei w zamówieniu publicznym, ale konsultowaliśmy to również w czasie wspólnego posiedzenia komisji, mowa jest o kwocie 800 tys. zł. Spłatę rozpisano zaś na lata 2027, 2028 i 2029. W ratach 200, 200 i 400 tys. zł. Umowę w sprawie tego kredytu podpisano 22 grudnia. Chciałbym więc dopytać o te rozbieżności w harmonogramie – poprosił o udzielenie wyjaśnień radny **Mariusz Grams**.

Skarbnik miasta **Sławomir Kowalski** wyjaśnił, że rozbieżności wynikają przede wszystkim z czasu, w jakim była podpisywana umowa kredytowa. W tym samym momencie wygasały zapisy poprzedniej Wieloletniej Prognozy Finansowej, natomiast nowy dokument poddawany był już czynnościom kontrolnym Regionalnej Izby Obrachunkowej.

- Tak, ma pan rację, harmonogram kredytu został zmieniony tuż przed zaciągnięciem tego zobowiązania. Został uwzględniony w prognozie, która wygasała z końcem 2025 roku. Nowa była już gotowa i zaopiniowana przez wszystkie organy, więc postanowiliśmy, aby wszystkie zapisy pozostawić w pierwotnym kształcie. Tak więc nie chcieliśmy już zmieniać treści nowej prognozy. W zmianach, jakie zaproponowaliśmy dzisiaj, został już uwzględniony nowy harmonogram spłaty – odpowiedział na wątpliwości radnego skarbnik.

Radny Grams podziękował za wyjaśnienia, ale jednocześnie zauważył, że zmiany, jakie zaproponowano w uchwale aktualizującej nową Wieloletnią Prognozę Finansową, zawierają kolejny, nieznany dotąd harmonogram.

- W tym trzecim harmonogramie mowa jest o roku 2027 i 230 tys. zł. W odniesieniu do 2028 roku 200 tys. zł i w 2029 roku do spłaty 400 tys. zł. Z kolei w 2030 roku 60 tys. zł. Tak więc kwota jest wyższa niż w umowie. W umowie mowa jest też o innych latach – 2027, 2028 i 2029 – zauważył radny.

Skarbnik odparł, że wyższa kwota wynika z założeń przyjętych na 2025 rok i obowiązuje do momentu złożenia rocznych sprawozdań finansowych. Kiedy będą już gotowe i ubiegły rok księgowo zamknięty, wówczas miasto będzie wykazywało w oficjalnych dokumentach kredyt na niższą kwotę 800 tys. zł.

- Wykazujemy tę kwotę zgodnie z przewidywanym na 2025 rok planem. On nie został zmieniony. Dlatego też mowa jest o 890, a nie 800 tys. zł. Nasze realne zobowiązanie wynosi 800 tys. zł. W tym momencie, w aktualnej Wieloletniej Prognozie Finansowej, powołujemy się na zaplanowane na 2025 rok wykonanie dochodów. Dlatego, że formalnie ubiegły rok nie jest jeszcze zamknięty. Prawdziwe wykonanie budżetu znane jest na koniec stycznia. Przez cały ten miesiąc zachodzą jeszcze różnego rodzaju operacje – zaznaczył skarbnik samorządu.

Radny nie zaufał zapewnieniom skarbnika, do końca twierdząc, że faktyczny, przyjęty harmonogram spłaty kredytu odbiega od zapisów przyjętych w umowie kredytowej.

Za przyjęciem uchwały aktualizującej zapisy w Wieloletniej Prognozie Finansowej zagłosowało 9 radnych, jedna osoba była przeciwna, a jedna oddała głos wstrzymujący.

RC

eprasa.pl a1b4655260

REGION Ranking Gmin Lubelszczyzny 2025

Poznaliśmy liderów samorządów w województwie

Gmina Głusk została Liderem Województwa Lubelskiego i najlepszą gminą wiejską w Rankingu Gmin Lubelszczyzny 2025, ale tegoroczne zestawienie przyniosło również ważne wyróżnienia dla samorządów z naszego regionu. Wśród liderów powiatowych znalazły się gminy: Chełm, Siennica Różana oraz Urszulin. To dowód na to, że także gminy z powiatów chełmskiego, krasnostawskiego i włodawskiego skutecznie wykorzystują swój potencjał rozwojowy.

Ranking Gmin Lubelszczyzny 2025 został ogłoszony 15 stycznia podczas uroczystej gali w Janowskim Ośrodku Kultury w Janowie Lubelskim. Była to już dziewiąta edycja zestawienia przygotowywanego przez Fundację Rozwoju Demokracji Lokalnej im. Jerzego Regulskiego – Regionalny Ośrodek w Lublinie, we współpracy z Urzędem Statystycznym w Lublinie. Ranking obejmuje wszystkie gminy województwa lubelskiego, z wyłączeniem miast na prawach powiatu, i od lat stanowi jedno z najważniejszych narzędzi oceny jakości zarządzania lokalnego w regionie.

Ideą Rankingu Gmin jest nie tylko wyłonienie liderów, ale przede wszystkim promowanie samorządów, które w sposób zrównoważony rozwijają swoje wspólnoty lokalne. Ocena opiera się na syntetycznym wskaźniku rankingowym, wyliczonym na podstawie 25 wskaźników obejmujących cztery kluczowe obszary: gospodarczy, społeczny, środowiskowy oraz administracyjny i praktyk zarządzania. Dane pochodzą z oficjalnych źródeł statystyki publicznej, w tym m.in. z GUS, Ministerstwa Finansów oraz Centralnej Komisji Egzaminacyjnej.

- Ranking Gmin Lubelszczyzny to dla nas nie tylko liczby i wskaźniki. To prawie dziesięcioletnia obserwacja, ukazująca jak samorządy – często w bardzo różnych warunkach – potrafią budować dobrą jakość życia mieszkańców poprzez strategiczne inwestycje w infrastrukturę, innowacje oraz aktywizację społeczną, dostosowując działania do specyficznych uwarunkowań lokalnych. Każdy samorząd ma inną historię, inny punkt startu i uwarunkowania rozwoju, inne możliwości, a mimo to wszystkie mierzą się z tymi samymi wyzwaniami. Ranking jest obiektywnym narzędziem do rozmowy – nie o rywalizacji, ale o odpowiedzialnym rozwoju - podkreślała podczas gali **Natalia Gmurkowska**, koordynator Forów Samorządowych Województwa Lubelskiego.

Sukcesy gmin z naszego regionu

Wyłoniono gminy będące liderami w każdym z powiatów województwa lubelskiego. Liderem powiatu chełmskiego została **gmina Chełm**.

„Tytuł Lidera Powiatu dla gminy Chełm stanowi potwierdzenie skuteczności prowadzonej polityki samorządowej oraz konsekwentnych działań na rzecz rozwoju lokalnego. To także wyraźny sygnał, że gmina należy do grona najlepiej zarządzanych jednostek samorządu terytorialnego w regionie" - podkreślają samorządowcy na profilu gminy w mediach społecznościowych.

Wyjątkowym wydarzeniem dla powiatu krasnostawskiego było pierwsze w historii zwycięstwo **gminy Siennica Różana** w kategorii liderów powiatowych.

- Dziękujemy wszystkim, którzy przyczyniają się do rozwoju naszej gminy. To wspólny sukces! - podkreślają samorządowcy z gminy Siennica Różana.

Wyróżnienie trafiło także do **gminy Urszulin**, która po raz pierwszy została liderem powiatu włodawskiego.

Liderzy województwa i pozostałe wyniki

W kategorii gmin wiejskich zwyciężyła gmina **Głusk**. Drugie i trzecie miejsce, przy minimalnych różnicach punktowych, zajęły odpowiednio **Puchaczów** i **Wisznice**, potwierdzając swoją bardzo wysoką i stabilną pozycję w zestawieniu. Na czwartym miejscu uplasowała się **Biała Podlaska**, natomiast piąte miejsce przypadło **Stoczkowi Łukowskiemu**.

W kategorii gmin miejsko-wiejskich po raz kolejny najlepszy okazał się **Nałęczów**, powtarzając sukces sprzed dwóch lat. Kolejne lokaty zajęły: **Piaski**, **Kock, Janów Lubelski** oraz **Czemierniki**.

Wśród miast najwyższą pozycję ponownie zajął **Biłgoraj**, potwierdzając swoją silną pozycję w kolejnych edycjach zestawienia. Na następnych miejscach znalazły się **Stoczek Łukowski**, **Świdnik**, **Łuków**, który po raz pierwszy został ujęty w rankingu, oraz **Lubartów**. Wszystkie te miasta utrzymują się w ścisłej czołówce już od kilku edycji.

Gala Rankingu zgromadziła ponad 80 samorządowców, ekspertów i partnerów wydarzenia. Oprócz wręczenia nagród, uczestnicy wzięli udział w panelu dyskusyjnym poświęconym bezpieczeństwu, ochronie ludności i obronie cywilnej, a także wysłuchali prezentacji dobrych praktyk realizowanych m.in. w Lublinie i gminie Puchaczów. Jak podkreślają organizatorzy, ranking ma być przede wszystkim narzędziem do merytorycznej debaty o rozwoju samorządów – nie o rywalizacji, lecz o odpowiedzialnym i zrównoważonym rozwoju całego regionu. **AK**

REGION Wyniki ogólnopolskiego rankingu

Które szkoły mają najlepsze perspektywy?

Ogólnopolski Ranking Liceów i Techników „Perspektywy" od lat jest jednym z najważniejszych punktów odniesienia dla uczniów, rodziców i nauczycieli. Po raz kolejny pokazuje, jak radzą sobie szkoły ponadpodstawowe w całej Polsce i jakie wyniki osiągają uczęszczający do nich uczniowie. Nie zabrakło w nim oczywiście jak zwykle szkół z naszego regionu.

fot. Starostwo Powiatowe

Tegoroczny ranking przygotowany został już po raz 28. przez Fundację Edukacyjną „Perspektywy". Zestawienie objęło 1411 liceów i 1160 techników, które spełniły rygorystyczne kryteria formalne i jakościowe. Ranking od lat stanowi ważny punkt odniesienia zwłaszcza dla ósmoklasistów i ich rodziców, stojących przed wyborem dalszej ścieżki kształcenia. Jak podkreślają jego twórcy, to nie tylko lista najlepszych szkół, ale także narzędzie pokazujące trendy, stabilność poziomu nauczania oraz dynamikę zmian w poszczególnych placówkach.

Licea oceniano na podstawie trzech kryteriów: sukcesów w olimpiadach przedmiotowych (25%), wyników matur z przedmiotów obowiązkowych (30%) oraz wyników matur z przedmiotów dodatkowych (45%).

W przypadku techników pod uwagę brano sukcesy szkoły w olimpiadach (20%), wyniki matury z przedmiotów obowiązkowych (20%), wyniki matury z przedmiotów dodatkowych (25%) oraz wyniki egzaminu zawodowego (35%).

W obu przypadkach do zestawienia wykorzystano wyłącznie obiektywne dane zewnętrzne, pochodzące m.in. z Centralnej i Okręgowych Komisji Egzaminacyjnych, Systemu Informacji Oświatowej oraz komitetów głównych olimpiad. W rankingu uwzględniono jedynie szkoły, w których do matury w maju 2025 roku przystąpiło co najmniej 12 absolwentów, a średnie wyniki z języka polskiego i matematyki zdawanych obowiązkowo nie były niższe niż 75 proc. średniej krajowej.

Chełm: Poprawa w kraju i stabilność w województwie

Tegoroczna edycja pokazuje, że chełmskie szkoły utrzymują swoją pozycję w kraju i regionie, choć dynamika wyników jest inna niż rok temu.

W Rankingu Liceów 2026 **I Liceum Ogólnokształcące im. Stefana Czarnieckiego** zajęło 216. miejsce w Polsce oraz 11. miejsce w województwie lubelskim i zdobyło tytuł „Srebrnej Szkoły". Rok wcześniej szkoła była 265. w kraju, przy tej samej 11. pozycji regionalnej, co oznacza wyraźną poprawę w skali ogólnopolskiej.

II Liceum Ogólnokształcące im. gen. Gustawa Orlicz-Dreszera uplasowało się na 598. miejscu w Polsce i 28. w województwie, co zaowocowało uzyskaniem brązowej tarczy. Rok wcześniej szkoła sklasyfikowana została na 594. miejscu w kraju i 29. w regionie.

IV LO im. dr Jadwigi Młodowskiej znalazło się poza pierwszym tysiącem szkół w Polsce, zajmując 57. miejsce w województwie, co oznacza poprawę względem 64. miejsca w ubiegłorocznej edycji.

W Rankingu Głównym Techników 2026 najwyżej z Chełma uplasowało się **Technikum nr 2 w Zespole Szkół Technicznych im. gen. Zygmunta Bohusza-Szyszko**, które zajęło 111. miejsce w Polsce oraz 8. miejsce w województwie lubelskim (srebrna tarcza). To wynik słabszy niż rok temu, kiedy szkoła była 68. w kraju i 5. w regionie, zdobywając złotą tarczę, jednak nadal oznacza obecność w ścisłej regionalnej czołówce.

Technikum Ekonomiczne nr 3 w **Zespole Szkół Ekonomicznych i Mundurowych im. gen. Władysława Andersa** zajęło 366. miejsce w Polsce i 17. miejsce w województwie i uhonorowane zostało brązową tarczą. Poprawiło też wynik regionalny względem ubiegłorocznego 21. miejsca.

Technikum nr 5 (Zespół Szkół Energetycznych i Transportowych im. ks. St. Staszica) uplasowało się na 29. miejscu w województwie (rok wcześniej 30.), natomiast **Technikum nr 1 (Zespół Szkół Budowlanych i Geodezyjnych im. Żołnierzy 24 Pułku Artylerii Pancernej)** zajęło 55. miejsce, wobec 57. miejsca rok temu.

Krasnystaw: I LO i Technikum nr 1 z brązowymi tarczami

Na tle ogólnopolskich wyników dobrze zaprezentowały się szkoły z powiatu krasnostawskiego. Największy powód do zadowolenia ma **I Liceum Ogólnokształcące im. Władysława Jagiełły**, które w rankingu województwa lubelskiego uplasowało się na 31. miejscu, a w skali kraju zajęło 652. pozycję. To wyraźny awans w porównaniu z ubiegłym rokiem, gdy szkoła znajdowała się na 812. miejscu w Polsce. Placówka otrzymała tytuł „Brązowej Szkoły".

- Nowością w tegorocznym rankingu jest wprowadzenie miejsc ex aequo dla szkół, których wynik dzieli maksymalnie 0,5 punktu, co oznacza, że realnie zajęliśmy miejsce 19. Jesteśmy jedyną placówką oświatową wśród liceów powiatu krasnostawskiego wyróżnioną spośród 1000 najlepszych szkół w kraju. Satysfakcjonuje nas to, że od wielu lat utrzymujemy swoją dobrą pozycję na tle innych szkół! - poinformowała szkoła na swoim profilu w mediach społecznościowych. Zdobyty tytuł to efekt pracy zespołowej nauczycieli oraz uczniów, która przełożyła się na dobry wynik egzaminu maturalnego. Wierzymy, że nasza codzienna praca, przynosząca doskonałe efekty, wpłynie na decyzje ósmoklasistów dotyczące wyboru szkoły ponadpodstawowej. I będzie to I Liceum Ogólnokształcące im. Władysława Jagiełły w Krasnymstawie!

W zestawieniu znalazło się również **II Liceum Ogólnokształcące im. Cypriana Kamila Norwida**, które w rankingu wojewódzkim zajęło 51. miejsce. Na tle kraju szkoła znalazła się poniżej pierwszego tysiąca, podczas gdy rok wcześniej plasowała się na 859. pozycji.

Bardzo dobrze wypadły także krasnostawskie technika. **Technikum nr 1 w Zespole Szkół nr 1 im. Tadeusza Kościuszki** zajęło 17. miejsce w województwie lubelskim oraz 366. lokatę w kraju, potwierdzając silną pozycję szkoły w kształceniu zawodowym. Szkoła otrzymała tytuł „Brązowej Szkoły".

- Cieszy nas to, tym bardziej że mamy najlepszy wynik w powiecie krasnostawskim wśród techników. Wyniki te potwierdzają, że jesteśmy bardzo dobrą szkołą. Sukces ten zawdzięczamy pracowitości uczniów, oddaniu nauczycieli. Jesteśmy szkołą z tradycją - kształcimy zawodowo - poinformowała szkoła na profilu w mediach społecznościowych.

W rankingu znalazło się również **Technikum nr 2 im. Bartosza Głowackiego w Krasnymstawie**, które uplasowało się na 46. miejscu w województwie, a w skali kraju znalazło się poniżej 500. pozycji.

Twórcy rankingu podkreślają, że za tymi wynikami stoją lata konsekwentnej pracy nauczycieli i uczniów.

Jak zaznacza prof. **Ryszard Koziołek**, przewodniczący Kapituły Rankingu, dobra szkoła to nie tylko wysokie wyniki egzaminów, ale także miejsce, które uczy rozumienia świata i odpowiedzialnego kształtowania własnej przyszłości.

Włodawa: I LO „Srebrną Szkołą"

Włodawa ponownie zaznaczyła swoją obecność w zestawieniu. W Rankingu Liceów 2026 **I Liceum Ogólnokształcące im. Tadeusza Kościuszki we Włodawie** zajęło 454. miejsce w Polsce oraz 20. miejsce w województwie lubelskim, zdobywając srebrną tarczę. To wyraźna poprawa względem ubiegłego roku, kiedy szkoła uplasowała się na 538. miejscu w kraju.

W zestawieniu wojewódzkim ujęto również **II Liceum Ogólnokształcące im. Andrzeja Frycza Modrzewskiego**, które znalazło się poza pierwszym tysiącem szkół w Polsce, zajmując 64. miejsce w województwie lubelskim. Szkoła nie spełniła kryteriów wejścia do rankingu ogólnopolskiego, jednak została sklasyfikowana w regionalnym zestawieniu.

W Rankingu Techników 2026 ujęto również **Technikum w Zespole Szkół Zawodowych nr 1 we Włodawie**, które zajęło 24. miejsce w województwie lubelskim. Szkoła została sklasyfikowana poza pierwszą pięćsetką w skali kraju. **AW, AK**

eprasa.pl a1b4655260

GMINA RUDNIK Pani Stefania Partyka świętowała setne urodziny

Sto lat historii zapisanej odwagą

Setne urodziny to niezwykły jubileusz, który zdarza się nielicznym. 19 stycznia w miejscowości Płonka swoje 100. urodziny obchodziła pani Stefania Partyka - kobieta o wyjątkowej biografii, świadek historii i bohaterka lokalnej społeczności.

Piękny jubileusz, jakim są setne urodziny, stał się okazją do wyjątkowego i pełnego wzruszeń spotkania. Pani **Stefania Partyka**, mieszkanka gminy Rudnik, świętowała swoje 100. urodziny w gronie najbliższych oraz zaproszonych gości, którzy przyszli oddać hołd jej niezwykłemu życiu.

Z tej doniosłej okazji jubilatkę odwiedził starosta krasnostawski **Janusz Szpak**. Podczas spotkania złożył serdeczne gratulacje, wyrazy uznania oraz najlepsze życzenia kolejnych lat spędzonych w zdrowiu, spokoju i otoczeniu bliskich. Przekazał pani Stefanii list gratulacyjny, upominek oraz bukiet kwiatów, podkreślając, że tak piękny jubileusz jest powodem do dumy nie tylko dla rodziny, ale i całego powiatu.

Słowa uznania oraz serdeczne życzenia złożyli również wójt gminy Rudnik **Paweł Kucharczyk** i kierownik Biura Terenowego Zakładu Ubezpieczeń Społecznych w Krasnymstawie **Małgorzata Jakubowska**. W swoich wystąpieniach podkreślali wyjątkowy charakter setnych urodzin oraz niezwykłą historię życia jubilatki, która stanowi ważną część lokalnego dziedzictwa i pamięci historycznej.

- 100 lat życia to piękny jubileusz, świadectwo bogatych doświadczeń, mądrości i siły ducha. Życzymy pani Stefanii kolejnych lat w zdrowiu, spokoju i pogodzie ducha, nieustającej życzliwości bliskich oraz wielu powodów do radości każdego dnia! - winszują pracownicy urzędu gminy Rudnik.

Pani Stefania Partyka to osoba o ogromnym doświadczeniu życiowym i niezwykłej odwadze. W czasie II wojny światowej była partyzantką i sanitariuszką, niosąc pomoc rannym oraz potrzebującym. Za swoją działalność została odznaczona medalem, a także posiada stopień oficerski. Po wojnie pani Stefania zajmowała się krawiectwem oraz różnego rodzaju pracami manualnymi, które przez lata były nie tylko źródłem utrzymania, ale i pasją. Dziś jubilatka mieszka razem z córką, otoczona troskliwą opieką i wsparciem najbliższej rodziny.

AK

GMINA KRAŚNICZYN Nowe życie dawnej szkoły w Surhowie?

Trwają rozmowy o domu seniora

Od lat stoi pusty, a jego utrzymanie pochłania kolejne środki z gminnego budżetu. Budynek po dawnej Szkole Podstawowej w Surhowie znów znalazł się w centrum uwagi. Tym razem pojawiła się szansa na nadanie mu nowej funkcji - miejsca, które mogłoby tętnić życiem i służyć seniorom. Czy w Surhowie powstanie Dzienny Dom Seniora? Na razie decyzji nie ma, ale rozmowy już trwają.

Budynek po dawnej Szkole Podstawowej w Surhowie od dłuższego czasu pozostaje niewykorzystany. Choć kiedyś był ważnym punktem na mapie miejscowości, dziś generuje przede wszystkim koszty związane z utrzymaniem i zabezpieczeniem. To problem, z którym od lat mierzy się gmina Kraśniczyn, szukając rozwiązania, które pozwoliłoby nie tylko ograniczyć wydatki, ale przede wszystkim przywrócić temu miejscu sens i funkcję społeczną.

W ostatnich latach samorząd podejmował różne działania mające na celu zagospodarowanie budynku. Jednym z nich była próba pozyskania dofinansowania zewnętrznego, które umożliwiłoby jego adaptację. Niestety, mimo starań, środki nie zostały przyznane, co zmusiło gminę do ponownej analizy możliwych scenariuszy.

- Wójt gminy Kraśniczyn analizuje propozycję inwestora, który wyraził zainteresowanie utworzeniem w budynku po dawnej szkole Dziennego Domu Seniora. Na obecnym etapie prowadzone są wstępne rozmowy, a żadne wiążące decyzje dotyczące przyszłości obiektu nie zostały jeszcze podjęte - wyjaśnia **Anna Mróz** zastępca wójta gminy Kraśniczyn.

Nie można zaprzeczyć, że taka koncepcja wpisuje się w rosnące potrzeby demograficzne i społeczne - coraz większa liczba osób starszych poszukuje miejsc integracji i codziennego wsparcia. Ewentualne powstanie Dziennego Domu Seniora mogłoby tchnąć nowe życie w opuszczony budynek, a jednocześnie stworzyć przestrzeń sprzyjającą aktywizacji osób starszych. Dla wielu seniorów byłoby to miejsce spotkań, zajęć i codziennego kontaktu z innymi. Na razie jednak przyszłość dawnej szkoły pozostaje otwarta.

AK

Darmowy sprzęt komputerowy trafił do szkół

POW. KRASNOSTAWSKI

Lekcje z wykorzystaniem nowoczesnych technologii, łatwiejszy dostęp do narzędzi cyfrowych i większe możliwości nauki kompetencji przyszłości – szkoły ponadpodstawowe prowadzone przez Powiat Krasnostawski zostały doposażone w nowy sprzęt komputerowy. Do placówek trafiły setki laptopów i tabletów, które już wkrótce będą wykorzystywane w codziennej pracy dydaktycznej.

fot. Starostwo Powiatowe w Krasnymstawie

Łącznie szkoły otrzymały 218 laptopów, 114 tabletów oraz 58 laptopów przeglądarkowych. Sprzęt przekazano nieodpłatnie w ramach działań realizowanych przez Ministerstwo Cyfryzacji we współpracy z Ministerstwem Edukacji Narodowej, finansowanych ze środków Krajowego Planu Odbudowy i Zwiększania Odporności (KPO).

- Doposażenie placówek w sprzęt komputerowy umożliwi efektywniejsze wykorzystanie technologii cyfrowych w codziennym procesie dydaktycznym, rozwijanie kompetencji cyfrowych młodzieży oraz lepsze przygotowanie jej do wyzwań współczesnego rynku pracy - podkreśla wicestarosta krasnostawski **Marek Nowosadzki**.

Wsparcie zostało udzielone w ramach zadania, którego celem jest spełnienie minimalnych standardów sprzętowych i zmniejszenie różnic w dostępie do technologii cyfrowych w polskich szkołach. Nowy sprzęt trafił do sześciu placówek oświatowych z terenu powiatu.

I Liceum Ogólnokształcące im. Władysława Jagiełły w Krasnymstawie otrzymało 34 laptopy, 20 tabletów oraz 10 laptopów przeglądarkowych.

II Liceum Ogólnokształcące im. C.K. Norwida zostało doposażone w 28 laptopów, 16 tabletów i 8 laptopów przeglądarkowych.

Sporo sprzętu trafiło także do Zespołu Szkół nr 1 im. Tadeusza Kościuszki w Krasnymstawie, który otrzymał 70 laptopów, 40 tabletów oraz 22 laptopy przeglądarkowe. Zespół Szkół nr 2 im. Bartosza Głowackiego wzbogacił się o 49 laptopów, 30 tabletów i 14 laptopów przeglądarkowych. Wsparciem objęto również mniejsze placówki. Zespół Szkół w Żółkiewce otrzymał 13 laptopów, 8 tabletów oraz 4 laptopy przeglądarkowe, natomiast Specjalny Ośrodek Szkolno-Wychowawczy im. Janiny Doroszewskiej – 24 laptopy.

AK

Cztery nowe połączenia autobusowe

POW. KRASNOSTAWSKI **Od początku 2026 roku mieszkańcy powiatu krasnostawskiego zyskali nowe możliwości dojazdu. Uruchomienie czterech linii autobusowych ma poprawić dostępność komunikacyjną mniejszych miejscowości, ułatwić codzienne dojazdy do pracy, szkół i urzędów oraz wzmocnić rolę transportu publicznego w regionie.**

Nowe połączenia autobusowe funkcjonują od 1 stycznia i obejmują cztery linie komunikacyjne, które łączą Krasnystaw z okolicznymi gminami. Trasy zostały zaplanowane tak, aby odpowiadać na realne potrzeby mieszkańców, szczególnie tych miejscowości, które dotychczas miały ograniczony dostęp do transportu zbiorowego.

Pierwsza linia prowadzi z Krasnegostawu przez Stężycę Łęczyńską i Łopiennik Dolny do Łopiennika Górnego. Na tej trasie realizowanych jest pięć kursów dziennie od poniedziałku do piątku, z wyłączeniem dni świątecznych. Druga linia łączy Ostrzycę, Romanów, Wał i Dworzyska z Krasnymstawem, zapewniając cztery kursy dziennie w dni robocze. Kolejna trasa biegnie z Krasnegostawu przez Rudnik i Żółkiewkę do Huty. W dni robocze realizowane są cztery kursy dziennie, natomiast w soboty i niedziele pasażerowie mają do dyspozycji po dwa kursy. Czwarta linia, prowadząca z Krasnegostawu przez Niemienice i Białkę do Zażółkwi, obsługiwana jest dwa razy dziennie przez cały tydzień. Zawarte umowy obowiązują w latach 2026–2028.

Finansowanie przewozów odbywa się ze środków Fundusz Rozwoju Przewozów Autobusowych o charakterze użyteczności publicznej oraz budżetu powiatu krasnostawskiego. Realizacja zadania jest możliwa także dzięki wsparciu miasta i gminy Izbica oraz gmin Gorzków, Krasnystaw, Łopiennik Górny, Rudnik i Żółkiewka.

Szczegółowe rozkłady jazdy nowych linii są dostępne między innymi na stronie internetowej Starostwa Powiatowego w Krasnymstawie.

AK

Dzielnicowi uratowali seniora przed wychłodzeniem

GM. ŻÓŁKIEWKA **Zima to czas, w którym policyjna służba nabiera szczególnego charakteru. Przekonał się o tym 72-letni mieszkaniec gminy. Gdy temperatura w jego domu niebezpiecznie spadła, a wewnątrz panowały ciemności, z pomocą przyszli dzielnicowi. Dzięki ich czujności i empatii, senior bezpiecznie przetrwał mroźny wieczór.**

Rutynowa kontrola miejsc zamieszkania osób samotnych i schorowanych tym razem okazała się interwencją na wagę zdrowia. Funkcjonariusze z Posterunku Policji w Żółkiewce, patrolując podległy im teren, zapukali do drzwi 72-letniego mężczyzny. To, co zastali wewnątrz, budziło duży niepokój – w pomieszczeniach panował przejmujący chłód, a dom pogrążony był w mroku.

Policjanci rozpalili ogień

Mundurowi nie ograniczyli się jedynie do spisania notatki. Widząc trudną sytuację seniora, natychmiast przystąpili do działania. Choć 72-latek nie wymagał bezpośredniej opieki medycznej, warunki, w jakich przebywał, zagrażały jego bezpieczeństwu.

Policjanci przygotowali podpałkę i rozpalili ogień w domowym piecu. Aby zapewnić mężczyźnie ciepło na kolejne godziny, przynieśli zapas opału do środka. Na tym jednak pomoc się nie skończyła. Ponieważ w budynku nie było sprawnego oświetlenia, użyczyli seniorowi prywatnych latarek.

fot. KPP w Krasnymstawie

Sąsiedzka czujność i szybka reakcja

Co ciekawe, w trakcie trwania interwencji, dyżurny policji odebrał telefon od zaniepokojonej mieszkanki gminy. Kobieta prosiła o sprawdzenie, co dzieje się z jej starszym sąsiadem. Była mile zaskoczona informacją, że dzielnicowi są już na miejscu i właśnie dokładają drewna do pieca.

- Dzielnicowi z Posterunku Policji w Żółkiewce nawiążą także kontakt z GOPS i poinformują o sytuacji mężczyzny – powiedziała podkomisarz **Anna Chuszcza**, rzeczniczka prasowa KPP w Krasnymstawie.

Nie bądźmy obojętni

Policja przypomina, że okres zimowy to czas najwyższej próby dla nas wszystkich jako społeczeństwa. Funkcjonariusze każdego dnia sprawdzają pustostany, altanki i domy osób samotnych, ale to informacja od sąsiada często bywa kluczowa.

- Apelujemy o czujność i reagowanie na sytuacje, które mogą stanowić zagrożenie dla życia lub zdrowia. Każde zgłoszenie ma znaczenie i może pomóc zapobiec nieszczęściu – prosi mieszkańców podkomisarz Chuszcza.

(apm)

eprasa.pl a1b4655260

Liczby, które opowiadają historię miasta

KRASNYSTAW Jedni dopiero zaczęli tu życie, inni zapisali jego ostatni rozdział. Między tymi momentami jest codzienność Krasnegostawu, którą najlepiej widać w suchych z pozoru statystykach. Porównanie lat 2024 i 2025 pokazuje, jak zmienia się liczba mieszkańców miasta.

Na koniec 2025 roku Krasnystaw liczył 16 705 mieszkańców. To o 263 osoby mniej niż rok wcześniej, gdy w ewidencji meldunkowej figurowało 16 968 osób. Spadek liczby ludności nie jest gwałtowny, ale wpisuje się w utrzymujący się od lat trend depopulacyjny, charakterystyczny nie tylko dla Krasnegostawu, lecz także dla wielu średnich i małych miast w Polsce.

W 2025 roku w Krasnymstawie przyszło na świat 73 dzieci - 37 dziewczynek i 36 chłopców. To nieco mniej niż w 2024 roku, kiedy odnotowano 77 urodzeń (35 dziewczynek i 42 chłopców). Różnica jest zatem niewielka. Zmieniła się także lista najchętniej wybieranych imion. W 2025 roku wśród dziewczynek królowały **Zofia**, **Antonina** i **Aleksandra** (po 2), a wśród chłopców zdecydowanie wyróżniał się **Nikodem** (4), przed **Antonim** (3) i **Marcelem** (2). Rok wcześniej rodzice stawiali na **Zuzannę**, **Lilianę** i **Maję** oraz **Ignacego**, **Aleksandra** i **Wiktora**.

fot. freepik

Zgony wciąż przewyższają narodziny

Najbardziej wymownym wskaźnikiem pozostaje jednak bilans urodzeń i zgonów. W 2025 roku zmarło 210 osób, podczas gdy rok wcześniej - 223. Choć liczba zgonów spadła, to w obu latach była niemal trzykrotnie wyższa od liczby urodzeń. To właśnie ta różnica w największym stopniu wpływa na zmniejszającą się liczbę mieszkańców miasta.

Pod względem zawieranych małżeństw Krasnystaw pozostaje stabilny. W 2025 roku odnotowano 75 ślubów, a w 2024 – 79. W obu latach pojawiły się również związki międzynarodowe m.in. z obywatelami Niemiec i Wielkiej Brytanii, natomiast rok wcześniej – Węgier i Szwajcarii. W Krasnymstawie mieszkają obecnie dwie osoby, które w 2026 roku ukończą 100 lat.

Dane za 2025 rok nie przynoszą przełomu, ale wyraźnie potwierdzają kierunek zmian. Krasnystaw, podobnie jak wiele miast w regionie, stoi dziś przed wyzwaniem zatrzymania mieszkańców i stworzenia warunków, które zachęcą młode rodziny do pozostania lub powrotu. Choć w kształtowaniu codziennej rzeczywistości miasta samorząd odgrywa dużą rolę, zapewniając infrastrukturę, edukację, miejsca rekreacji czy wsparcie dla rodzin, to jednak liczba urodzeń i przyszłość demograficzna zależą przede wszystkim od decyzji samych mieszkańców. To od ich wyborów życiowych zależy, czy zdecydują się na potomstwo, a na ten proces miasto ma wpływ jedynie pośredni. **AK**

Nowy sprzęt wzmocni bezpieczeństwo mieszkańców

GM. KRAŚNICZYN Gmina Kraśniczyn konsekwentnie inwestuje w poprawę bezpieczeństwa i gotowości do reagowania w sytuacjach kryzysowych. W ramach Programu Ochrony Ludności i Obrony Cywilnej na lata 2025–2026 samorząd zakupił nowoczesną minikoparkę gąsienicową wraz z przyczepą, która znacząco wzmocni zaplecze techniczne gminy.

fot. UG Kraśniczyn

Łączna wartość inwestycji wyniosła 225 950 zł. Nowy sprzęt będzie wykorzystywany przede wszystkim podczas działań służb w sytuacjach zagrożeń i zdarzeń kryzysowych, wymagających szybkiego i skutecznego reagowania. Minikoparka znajdzie zastosowanie m.in. przy usuwaniu skutków intensywnych opadów, podtopień, awarii infrastruktury technicznej, a także podczas prac zabezpieczających i porządkowych.

Jak podkreśla samorząd, zakup przyczepy umożliwia sprawny i bezpieczny transport minikoparki, co pozwala na jej szybkie wykorzystanie w różnych częściach gminy. Dzięki temu sprzęt może być natychmiast skierowany tam, gdzie jest najbardziej potrzebny, co realnie zwiększa operacyjność służb i gotowość samorządu do działania.

Inwestycja została zrealizowana w ramach Programu Ochrony Ludności i Obrony Cywilnej na lata 2025–2026, którego celem jest wzmocnienie systemu reagowania na zagrożenia, poprawa bezpieczeństwa mieszkańców oraz doposażenie samorządów w sprzęt niezbędny do prowadzenia działań ratowniczych i ochronnych.

Program wspiera gminy w budowaniu odporności na sytuacje nadzwyczajne, takie jak: klęski żywiołowe, awarie czy inne zdarzenia zagrażające życiu i mieniu. Warto podkreślić, że środki pozyskane w ramach programu są sukcesywnie wykorzystywane przez wszystkie gminy, które przystąpiły do programu. Samorządy przeznaczają je zarówno na zakupy specjalistycznego sprzętu, jak i na inne działania wzmacniające lokalny system bezpieczeństwa oraz gotowość do reagowania w sytuacjach kryzysowych.

W zależności od potrzeb poszczególnych gmin, środki te wykorzystywane są m.in. na doposażenie służb i jednostek odpowiedzialnych za bezpieczeństwo, modernizację zaplecza technicznego, zakup maszyn i urządzeń niezbędnych do usuwania skutków klęsk żywiołowych, a także na poprawę infrastruktury służącej ochronie ludności. Część samorządów decyduje się również na inwestycje zwiększające mobilność i sprawność działań ratowniczych, co ma kluczowe znaczenie w sytuacjach wymagających szybkiego reagowania. **AK**

OGŁOSZENIE BURMISTRZA KRASNEGOSTAWU

o rozpoczęciu konsultacji społecznych projektu zmiany miejscowego planu zagospodarowania przestrzennego terenu położonego w rejonie ulic Bohaterów Września, Łukasińskiego, Bieleszy, Niesieckiego, Czuby i Ułańskiej w Krasnymstawie

Na podstawie art. 17 pkt 11 ustawy z dnia 27 marca 2003 r. o planowaniu i zagospodarowaniu przestrzennym (Dz. U. 2024 r. poz. 1130 z późn. zm.), art. 39 ust. 1, art. 40 i art. 41 ustawy z dnia 3 października 2008 r. *o udostępnianiu informacji o środowisku i jego ochronie, udziale społeczeństwa w ochronie środowiska oraz o ocenach oddziaływania na środowisko* (Dz. U. z 2024 r., poz. 1112 z późn. zm.) oraz uchwałą XVIII/98/2025 Rady Miasta Krasnystaw z dnia 12 czerwca 2025 r. w sprawie przystąpienia do sporządzenia zmiany miejscowego planu zagospodarowania przestrzennego terenu położonego w rejonie ulic Bohaterów Września, Łukasińskiego, Bieleszy, Niesieckiego, Czuby i Ułańskiej w Krasnymstawie **zawiadamiam o rozpoczęciu konsultacji społecznych projektu zmiany miejscowego planu zagospodarowania przestrzennego** terenu położonego w rejonie ulic Bohaterów Września, Łukasińskiego, Bieleszy, Niesieckiego, Czuby i Ułańskiej w Krasnymstawie **wraz z prognozą oddziaływania na środowisko w dniach od 23 stycznia 2026 r. do 23 lutego 2026 r.** w siedzibie Urzędu Miasta, w godzinach pracy Urzędu oraz na stronie internetowej BIP: https://umkrasnystaw.bip.lubelskie.pl/index.php?id=1345

Jednocześnie informuję, że **spotkanie otwarte nad przyjętymi w projekcie planu rozwiązaniami projektowymi odbędzie się w dniu 5 lutego 2026 r. w Sali Konferencyjnej w Krasnostawskim Domu Kultury przy ul. Okrzei 10 (I piętro), o godz. 16:00.** Ponadto, **w dniu 5 lutego 2026 r. w Sali Konferencyjnej w Krasnostawskim Domu Kultury (I piętro) w godz. 17:00 - 18.00 odbędzie się dyżur projektanta**.

Zgodnie z art. 8i ust. 1 pkt 1 oraz ust. 2 ustawy *o planowaniu i zagospodarowaniu przestrzennym*, w trakcie konsultacji społecznych zbierane będą uwagi. Zainteresowani mogą składać uwagi dotyczące planu oraz prognozy oddziaływania na środowisko na specjalnym formularzu w formie pisemnej lub drogą elektroniczną do Urzędu Miasta Krasnystaw, Plac 3 Maja 29, 22-300 Krasnystaw, e-mail: miasto@krasnystaw.pl skrzynka e-doręczeń: AE:PL-51744-70110-IIHGH-20 **w terminie do dnia 23 lutego 2026 r.**

Uwagi na formularzu powinny zawierać imię i nazwisko albo nazwę oraz adres zamieszkania albo siedziby oraz adres poczty elektronicznej, o ile wnioskodawca taki posiada, a także wskazanie, czy jest właścicielem lub użytkownikiem wieczystym nieruchomości objętej uwagą, ewentualnie dodatkowe dane do kontaktu takie jak adres do korespondencji lub numer telefonu oraz przedmiot uwagi. Formularze do pobrania udostępnia się na stronie BIP Urzędu Miasta Krasnystaw pod adresem: https://umkrasnystaw.bip.lubelskie.pl/index.php?id=1345 oraz w siedzibie urzędu Plac 3 Maja 29, 22-300 Krasnystaw w pokoju nr 24.

Organem właściwym do rozpatrzenia złożonych uwag będzie Burmistrz Krasnegostawu.

Na podstawie art. 13 ust. 1 i 2 Rozporządzenia Parlamentu Europejskiego i Rady (UE) 2016/679 z 27 kwietnia 2016 r. w sprawie ochrony osób fizycznych w związku z przetwarzaniem danych osobowych i w sprawie swobodnego przepływu takich danych oraz uchylenia dyrektywy 95/46/WE (Dz.U.UE.L. z 2016 r. Nr 119, s.1 ze zm.) informuję, że administratorem Państwa danych osobowych jest **Miasto Krasnystaw z siedzibą Plac 3 Maja 29, 22-300 Krasnystaw, tel. 82 576 21 57, e-mail: miasto@krasnystaw.pl**, reprezentowane przez Burmistrza Krasnegostawu, natomiast dane będą przetwarzane w celu sporządzenia projektu zmiany miejscowego planu zagospodarowania przestrzennego w rejonie ulic Bohaterów Września, Łukasińskiego, Bieleszy, Niesieckiego, Czuby i Ułańskiej w Krasnymstawie w zw. z Ustawą z dnia 27 marca 2003 r. o planowaniu i zagospodarowaniu przestrzennym. Pełna treść klauzuli informacyjnej znajduje się pod adresem: https://umkrasnystaw.bip.lubelskie.pl/index.php?id=1345 oraz w siedzibie Urzędu Miasta Krasnystaw.

Burmistrz Krasnegostawu
/ - / Daniel Miciuła

9952

GMINA GORZKÓW Mieszkańcy będą mieli wpływ na podejmowane działania

Trwa nabór do komitetu rewitalizacji

Mieszkańcy oraz przedstawiciele lokalnych środowisk będą mieli realny wpływ na kierunki odnowy gminy. Do 2 lutego trwa nabór kandydatów do Komitetu Rewitalizacji Gminy Gorzków. To gremium, które będzie forum dialogu z samorządem i organem doradczo-opiniodawczym wójta przy realizacji Gminnego Programu Rewitalizacji na lata 2024–2030.

Komitet rewitalizacji ma być przestrzenią współpracy mieszkańców, samorządu oraz przedstawicieli różnych środowisk działających na terenie gminy. Jego zadaniem będzie nie tylko opiniowanie kluczowych działań podejmowanych w ramach Gminnego Programu Rewitalizacji, ale także monitorowanie ich realizacji oraz formułowanie rekomendacji dotyczących dalszych kierunków zmian.

Kto może zgłosić swoją kandydaturę?

Do udziału w pracach komitetu zaproszeni są m.in. mieszkańcy obszaru rewitalizacji, właściciele i użytkownicy nieruchomości znajdujących się na tym terenie, a także przedstawiciele wspólnot mieszkaniowych. O miejsce w komitecie mogą ubiegać się również inni mieszkańcy gminy, przedsiębiorcy prowadzący lub planujący działalność gospodarczą w Gorzkowie, przedstawiciele organizacji pozarządowych oraz grup nieformalnych działających społecznie. W skład komitetu wejdą także radni gminy oraz reprezentanci administracji publicznej i podmiotów realizujących zadania Skarbu Państwa na obszarze objętym rewitalizacją.

Jak i do kiedy złożyć zgłoszenie?

Nabór kandydatów prowadzony będzie do 2 lutego. Zgłoszenia przyjmowane są wyłącznie na obowiązującym formularzu, który dostępny jest w Biuletynie Informacji Publicznej Urzędu Gminy Gorzków, na stronie internetowej gminy oraz w pokoju nr 7 urzędu. Wypełnione druki można złożyć elektronicznie – mailowo lub za pośrednictwem e-doręczeń – a także tradycyjną pocztą lub osobiście w urzędzie, w godzinach jego pracy. Członkowie Komitetu Rewitalizacji zostaną powołani zarządzeniem wójta gminy. **AK**

BURMISTRZ KRASNEGOSTAWU

9947

działając na podstawie art. 35 ust. 1 ustawy z dnia 21 sierpnia 1997 r. o gospodarce nieruchomościami (t.j. Dz. U. z 2024 r., poz. 1145 z późn. zm.) informuje, że na tablicy ogłoszeń Urzędu Miasta Krasnystaw przy Placu 3 Maja 29 oraz na stronie internetowej www.krasnystaw.pl oraz stronie BIP został podany do publicznej wiadomości na okres 21 dni, od dnia 20 stycznia 2026 r. do 10 lutego 2026 r. wykaz nieruchomości przeznaczonej do zbycia w drodze bezprzetargowej (aportu) na rzecz SIM Lubelskie Sp. z o.o., oznaczonej w operacie gruntów obrębu 0009-Rońsko Kolonia jako działki o nr ewid.: 251/2 o powierzchni 1,0005 ha i 252 o powierzchni 2,4393 ha.

eprasa.pl a1b4655260

Rok 2025 - czas intensywnego rozwoju i wspólnoty w Gminie Fajsławice

Rok 2025 zapisał się w historii Gminy Fajsławice jako czas dynamicznego rozwoju, konsekwentnych inwestycji oraz wyjątkowej aktywności społecznej i kulturalnej. Samorząd, działając w ścisłej współpracy z mieszkańcami i lokalnymi organizacjami, nie tylko skutecznie realizował zadania infrastrukturalne, ale także wzmacniał więzi wspólnotowe, dbając o bezpieczeństwo, środowisko oraz jakość życia w gminie. Minione miesiące potwierdziły, że Fajsławice to gmina nowoczesna, odpowiedzialna i otwarta na potrzeby swoich mieszkańców.

Jednym z najważniejszych kierunków działań była rozbudowa i modernizacja infrastruktury wodno-kanalizacyjnej. Inwestycje te znacząco poprawiły jakość usług komunalnych, zwiększyły bezpieczeństwo sanitarne oraz komfort codziennego życia mieszkańców. Rozszerzono sieć kanalizacyjną, co umożliwiło nowe podłączenia gospodarstw domowych, a sieć wodociągowa została unowocześniona i wyposażona w nowoczesne urządzenia, podnoszące niezawodność jej działania. Wprowadzono również innowacyjne rozwiązania, takie jak zdalny odczyt wodomierzy czy systemy automatycznej dezynfekcji wody. Równolegle prowadzono działania edukacyjne, kształtujące świadomość ekologiczną najmłodszych mieszkańców.

Budynek remizy OSP w Woli Idzikowskiej po termomodernizacji

Duży nacisk położono także na termomodernizację i modernizację budynków użyteczności publicznej. Dzięki temu świetlice wiejskie, remizy Ochotniczych Straży Pożarnych oraz obiekty kulturalne i edukacyjne zyskały nową jakość – są dziś bardziej funkcjonalne, energooszczędne i przyjazne dla użytkowników. Inwestycje te służą kołom gospodyń wiejskich, strażakom, młodzieży i wszystkim mieszkańcom, którzy korzystają z tych przestrzeni na potrzeby spotkań, wydarzeń i działalności społecznej. Symboliczną „wisienką na torcie" był nowoczesny wóz ratowniczo-gaśniczy dla OSP Fajsławice, który znacząco wzmocnił potencjał bezpieczeństwa całej gminy.

Rok 2025 przyniósł również działania wzmacniające ochronę przed skutkami ekstremalnych zjawisk pogodowych. Budowa zbiorników retencyjnych w Siedliskach Pierwszych poprawiła lokalną gospodarkę wodną i zwiększyła bezpieczeństwo mieszkańców na wypadek intensywnych opadów. To przykład odpowiedzialnego podejścia do wyzwań związanych ze zmianami klimatu i ochroną środowiska.

Ważnym elementem rozwoju była także troska o dziedzictwo kulturowe. Dzięki przeprowadzonym pracom konserwatorskim i renowacyjnym zabytkowe obiekty na terenie gminy odzyskały swój dawny blask. Odnowienie kościoła parafialnego, pomnika nagrobnego inż. Macieja Bayera oraz części zespołu dworsko-parkowego w Fajsławicach to inwestycje, które łączą dbałość o historię z odpowiedzialnością za przyszłe pokolenia.

Nie zabrakło również inwestycji drogowych, które w istotny sposób wpłynęły na poprawę bezpieczeństwa i komfortu poruszania się. Przebudowana droga w Fajsławicach wraz z nowym chodnikiem stworzyła bezpieczną przestrzeń dla pieszych, szczególnie dzieci i młodzieży uczęszczających do szkoły.

Gmina pamiętała także o najmłodszych i osobach wymagających szczególnej troski. Nowoczesny plac zabaw przy Gminnym Żłobku „Małe Ziółka" w Boniewie stał się miejscem rozwoju, zabawy i kontaktu z naturą. Zakup samochodu do przewozu osób z niepełnosprawnościami poprawił dostępność transportu i wsparcie dla mieszkańców o szczególnych potrzebach. W szkołach zadbano o bezpieczeństwo uczniów, modernizując infrastrukturę sportową.

VI Charytatywny Turniej Piłki Nożnej o Puchar Marszałka Województwa Lubelskiego

Jubileusz 35-lecia Samorządu Gminy Fajsławice

Rok 2025 to także konsekwentna realizacja działań proekologicznych. Usuwanie i utylizacja azbestu oraz przygotowanie do dalszych projektów w tym zakresie sprawiają, że gmina staje się coraz bezpieczniejszym i zdrowszym miejscem do życia.

Istotnym elementem była również realizacja Programu Ochrony Ludności i Obrony Cywilnej. Zakup specjalistycznego sprzętu i szkolenia dla strażaków zwiększyły gotowość gminy do reagowania w sytuacjach kryzysowych, wzmacniając lokalne bezpieczeństwo i odporność na zagrożenia.

Łącznie na działania inwestycyjne Gmina Fajsławice wydatkowała kwotę prawie 15 mln. zł, w dużym stopniu przy wsparciu środków zewnętrznych – unijnych i rządowych.

Rok 2025 był jednocześnie Rokiem Jubileuszy. Liczne rocznice stowarzyszeń, klubów sportowych i organizacji społecznych pokazały, jak silna i aktywna jest lokalna wspólnota. Szczególne znaczenie miał Jubileusz 35-lecia Samorządu Gminy Fajsławice, który stał się okazją do uhonorowania osób budujących samorządność i rozwój gminy przez ostatnie dekady. Wydarzenie to podkreśliło ciągłość, stabilność i odpowiedzialność lokalnych władz.

Nie sposób pominąć także wielkich wydarzeń kulturalnych i charytatywnych. XI Wojewódzkie Święto Ziół i Parafialno-Gminne Święto Plonów ponownie uczyniło Fajsławice centrum regionalnych tradycji i rolniczej kultury. VI Charytatywny Turniej Piłki Nożnej udowodnił natomiast, że mieszkańcy gminy potrafią jednoczyć się wokół pomocy potrzebującym, okazując ogromne serce i solidarność.

Podsumowując, rok 2025 był dla Gminy Fajsławice czasem intensywnej pracy, ale i widocznych efektów. Inwestycje infrastrukturalne, rozwój przestrzeni publicznej, troska o bezpieczeństwo, środowisko i dziedzictwo kulturowe, a także bogate życie społeczne i kulturalne pokazują, że gmina nieustannie się rozwija. Samorząd konsekwentnie realizuje wizję nowoczesnej, bezpiecznej i przyjaznej mieszkańcom wspólnoty, tworząc solidne fundamenty pod dalsze działania i kolejne ambitne projekty.

Nowoczesny samochód ratowniczo-gaśniczy dla OSP Fajsławice

Przebudowana droga gminna w Fajsławicach

Zabytkowy pomnik nagrobny inż. Macieja Bayera po renowacji

eprasa.pl a1b4655260

Dyrektor szpitala ma zastępcę

WŁODAWA W Samodzielnym Publicznym Zespole Opieki Zdrowotnej we Włodawie, funkcję pełniącego obowiązki zastępcy dyrektora ds. medycznych objął dr hab. n. med. Jerzy Mielko, doświadczony chirurg onkolog, na co dzień związany z dużym ośrodkiem klinicznym w Lublinie. Decyzja ta ma związek z działaniami podejmowanymi na rzecz poprawy dostępności świadczeń medycznych oraz organizacji pracy szpitala.

fot. Powiat Włodawski

Nowy p.o. zastępcy dyrektora ds. medycznych posiada ponad 20 lat doświadczenia zawodowego i specjalizuje się w chirurgii onkologicznej. Zawodowo związany jest z 1 Wojskowym Szpitalem Klinicznym z Polikliniką w Lublinie, jednym z największych i najbardziej wyspecjalizowanych szpitali w regionie. Jego kompetencje mają wspierać funkcjonowanie włodawskiej placówki, w szczególności w obszarze działalności oddziału chirurgii.

Zastępcy dyrektora ds. medycznych odpowiada m.in. za nadzór nad organizacją procesu leczenia, współpracę z personelem lekarskim oraz koordynację pracy oddziałów. Z punktu widzenia pacjentów oznacza to wpływ na sposób funkcjonowania szpitala, dostępność świadczeń oraz organizację opieki zdrowotnej.

- Decyzja o powierzeniu dr. hab. n. med. **Jerzemu Mielce** tej funkcji została podjęta w oparciu o jego wysokie kwalifikacje, wieloletnie doświadczenie kliniczne oraz znajomość standardów pracy dużych ośrodków szpitalnych. Jestem przekonany, że jego kompetencje będą realnym wsparciem dla zespołu medycznego SPZOZ we Włodawie i przyczynią się do dalszej poprawy organizacji udzielania świadczeń zdrowotnych - podkreśla **Artur Szczupakowski**, dyrektor SPZOZ we Włodawie. **LP**

Poleski Park Narodowy ciągle bez dyrektora

POW. WŁODAWSKI Konkurs na stanowisko dyrektora Poleskiego Parku Narodowego zakończył się bez wyboru kandydata. Ministerstwo Klimatu i Środowiska zapowiedziało ponowne ogłoszenie naboru. Sprawa nabiera znaczenia, ponieważ dotyczy funkcjonowania jednej z kluczowych instytucji przyrodniczych, wpływającej na ochronę środowiska, turystykę i wizerunek regionu.

Postępowanie konkursowe odbyło się 12 stycznia w Warszawie. Wzięło w nim udział pięciu kandydatów, a jedna osoba wycofała się jeszcze przed rozpoczęciem procedury. Konkurs miał dwa etapy: test pisemny oraz prezentację koncepcji funkcjonowania i rozwoju parku. Do drugiego etapu zakwalifikował się tylko jeden kandydat – **Jarosław Szymański**, były dyrektor parku. Jego prezentacja nie uzyskała jednak rekomendacji komisji konkursowej, co oznacza konieczność powtórzenia całej procedury.

W konkursie uczestniczyła również kandydatka z Włodawy – **Honorata Słomiany**, która odpadła na etapie testu. Z nieoficjalnych informacji wynika, że planuje ponownie wystartować w kolejnym naborze. Ministerstwo nie podało jeszcze terminu ogłoszenia nowego konkursu.

Obecna sytuacja jest następstwem zmian kadrowych z ubiegłego roku. W maju odwołany został wieloletni dyrektor Poleskiego Parku Narodowego, który kierował instytucją od 2010 roku. Decyzja ta wywołała sprzeciw części pracowników parku i obawy o stabilność zarządzania. Od tego czasu obowiązki dyrektora pełni zastępca, powołany zgodnie z przepisami ustawy o ochronie przyrody.

Wśród pracowników parku utrzymuje się niepewność związana z przedłużającym się brakiem rozstrzygnięcia konkursu. Wskazywane są obawy o ciągłość realizowanych projektów badawczych i edukacyjnych oraz o przyszły kierunek zarządzania obszarem chronionym. Poleski Park Narodowy pełni istotną funkcję nie tylko w ochronie przyrody, ale także w rozwoju turystyki i promocji regionu.

Do czasu rozstrzygnięcia kolejnego konkursu park funkcjonuje w dotychczasowym trybie. Ministerstwo zapowiada ponowne ogłoszenie naboru w najbliższych tygodniach, jednak dokładna data nie została jeszcze podana. **LP**

POWIAT WŁODAWSKI Debatowano o inwestycji wartej ponad pół miliarda złotych?

Włodawska kolej wpłynie na rozwój regionu?

Rewitalizacja i reaktywacja linii kolejowej Chełm-Włodawa to jedna z największych planowanych inwestycji infrastrukturalnych w regionie. Projekt o wartości przekraczającej 500 mln zł zakłada modernizację istniejącej trasy, budowę nowego odcinka do Włodawy oraz uruchomienie regularnych połączeń pasażerskich. Podczas spotkania informacyjnego we Włodawie mieszkańcy pytali o sens inwestycji, jej harmonogram oraz realne korzyści dla regionu.

Projekt realizowany jest w ramach rządowego programu Kolej Plus. Obejmuje modernizację około 41 km istniejącej linii kolejowej nr 81 oraz budowę około 10 km nowej linii, która doprowadzi pociągi bezpośrednio do Włodawy. Planowana jest także modernizacja dziewięciu przystanków oraz budowa nowej stacji Włodawa Miasto, zlokalizowanej bliżej centrum i dostosowanej do potrzeb osób o ograniczonej mobilności.

Zgodnie z przedstawionymi założeniami pociągi na trasie Chełm-Włodawa mają osiągać prędkość do 120 km/h, a czas przejazdu wynieść około 53 minut. Dokumentacja projektowa ma zostać przygotowana do 2028 roku, natomiast realizacja robót budowlanych planowana jest w latach 2029–2031. Oddanie linii do użytku przewidywane jest w pierwszej połowie lat 30. XXI wieku. Finansowanie inwestycji w 85 proc. ma pochodzić ze środków PKP PLK, a w 15 proc. z budżetu samorządu województwa oraz samorządów lokalnych.

Podczas spotkania obecni byli przedstawiciele PKP PLK, władz powiatu włodawskiego oraz samorządów gminnych. W dyskusji pojawiły się pytania o przebieg trasy, zajęcia nieruchomości, lokalizację przejazdów kolejowych oraz wpływ inwestycji na otoczenie. Część mieszkańców zwracała uwagę na obawy związane z wartością nieruchomości oraz zasadnością ponoszenia tak wysokich kosztów przy prognozowanej liczbie pasażerów.

Wicestarosta powiatu włodawskiego **Piotr Gorgol** podkreślał znaczenie inwestycji z punktu widzenia długofalowego rozwoju regionu.

- Kolej to zawsze rozwój regionu. Ta linia nie jest czymś nowym – ma głęboki, historyczny kontekst. Została wybudowana jeszcze w czasach zaborów i w istotny sposób przyczyniła się do rozwoju powiatu włodawskiego. Dzięki kolei powstały takie zakłady jak Huta Nadbużanka w Woli Uhruskiej, Nadleśnictwo Sobibór czy zakłady przemysłowe w Orchówku, znane jako „Garbarnia". To pokazuje, że infrastruktura kolejowa realnie kształtuje rozwój gospodarczy i osadniczy - zaznaczył.

Jak dodał, inwestycja może przynieść wymierne efekty również dziś.

- Dziś patrzymy na tę linię przez pryzmat nowych potrzeb. Przystanek w Okunince może wzmocnić ruch turystyczny, kolej poprawi dostęp do szkół średnich dla uczniów m.in. z Woli Uhruskiej czy gminy Ruda-Huta, zwiększy mobilność mieszkańców i atrakcyjność inwestycyjną regionu. W dłuższej perspektywie oznacza to także wyższe wpływy podatkowe do samorządów oraz wzrost prestiżu miasta Włodawa jako realnego węzła komunikacyjnego, a nie końca linii - podkreślił Gorgol.

Wicestarosta zwrócił również uwagę na potencjalne efekty gospodarcze w trakcie realizacji inwestycji.

- Przy tak dużym przedsięwzięciu liczymy, że w procesie podwykonawstwa udział wezmą lokalni przedsiębiorcy. To szansa na dodatkowe miejsca pracy i impuls dla lokalnej gospodarki już na etapie budowy. Naszą rolą jako samorządu jest dopilnowanie, aby rozwiązania techniczne były bezpieczne, racjonalne i jak najlepiej dopasowane do lokalnych uwarunkowań – zarówno pod względem przebiegu trasy, jak i obsługi mieszkańców poszczególnych miejscowości - dodał.

Obecnie linia kolejowa nr 81 wykorzystywana jest głównie w ruchu towarowym oraz sezonowym ruchu pasażerskim. Stałe połączenia zostały zawieszone ponad 20 lat temu. Reaktywacja połączenia ma przywrócić regularny transport kolejowy do Włodawy i ograniczyć wykluczenie komunikacyjne tej części regionu.

Przedstawiciele PKP PLK zapowiedzieli kontynuację prac projektowych oraz dalsze konsultacje z samorządami i mieszkańcami. Kolejne etapy inwestycji będą uzależnione od wyników analiz technicznych, środowiskowych i finansowych. **LP**

Nowy wóz dla ochotników z Różanki

GM. WŁODAWA OSP Różanka otrzymała nowy wóz ratowniczo-gaśniczy. Zakup, sfinansowany wspólnie przez gminę Włodawa oraz Narodowy i Wojewódzki Fundusz Ochrony Środowiska i Gospodarki Wodnej w Lublinie, bezpośrednio wzmocni zdolność reagowania na pożary, wypadki i inne zdarzenia losowe, poprawiając bezpieczeństwo mieszkańców całej gminy.

fot. Powiat Włodawski

Nowy samochód trafił do jednostki po zakończeniu procedur zakupowych i został poświęcony podczas lokalnych obchodów. Wóz będzie wykorzystywany w działaniach gaśniczych i ratownictwie technicznym, a jego parametry pozwolą na sprawniejsze prowadzenie akcji w terenie rozproszonym, typowym dla obszarów wiejskich.

Koszt zakupu wyniósł około 1,2 mln zł. Największy wkład - 0,7 mln zł - zapewniła gmina, a pozostałe środki pochodziły z Narodowego Funduszu Ochrony Środowiska i Gospodarki Wodnej oraz Wojewódzkiego Funduszu Ochrony Środowiska i Gospodarki Wodnej w Lublinie. Pozyskanie dofinansowania pozwoliło ograniczyć obciążenie lokalnego budżetu, jednocześnie podnosząc standard wyposażenia OSP.

Nowy pojazd skróci czas dojazdu do zdarzeń i zwiększy skuteczność działań strażaków z OSP, którzy w wielu przypadkach są pierwszą służbą na miejscu interwencji. To istotne zwłaszcza tam, gdzie odległość do jednostek zawodowych jest większa, a szybka reakcja decyduje o skali strat.

W wydarzeniu uczestniczyli przedstawiciele samorządu i służb pożarniczych, a podczas uroczystości wręczono także medale i odznaczenia zasłużonym druhom OSP Różanka. Odznakę „Wzorowy Strażak" dostali druhowie: **Adam Budzyński**, **Jakub Gołąb**, **Daniel Omelczuk**, **Radosław Cenkała**, **Jakub Łobko.** Brązowy Medal za Zasługi dla Pożarnictwa otrzymał druh **Piotr Chaciówka,** srebrny – druhowie: **Jacek Golec** i **Emil Mikulski,** a złoty druh **Mieczysław Pawluk.** Brązowa Odznaka za Zasługi dla Pożarnictwa Województwa Lubelskiego powędrowała do druha **Ludwika Bilicza**.

LP

eprasa.pl a1b4655260

Zmiana warty we włodawskiej komendzie

fot. KPP we Włodawie

WŁODAWA Po niemal 35 latach służby na emeryturę odszedł nadkomisarz Grzegorz Kuter, komendant powiatowy policji we Włodawie. Jego obowiązki powierzono nadkomisarzowi Mariuszowi Kawalerskiemu.

Komendant powiatowy policji we Włodawie nadkomisarz **Grzegorz Kuter** od blisko dwóch lat kierował włodawską komendą. W piątek (16 stycznia) podczas uroczystej zbiórki z udziałem zastępcy komendanta wojewódzkiego policji w Lublinie inspektora **Andrzeja Mioduny**, po niemal 35 latach służby, pożegnał się z policyjnym mundurem i odszedł na zaopatrzenie emerytalne.

Obowiązki komendanta powierzono nadkomisarzowi **Mariuszowi Kawalerskiemu**, który jest absolwentem Wyższej Szkoły Policji w Szczytnie oraz Nadbużańskiej Szkoły Wyższej w Siemiatyczach. Służbę w Policji rozpoczął w 1998 r. Swoją wiedzę i doświadczenie zdobywał zarówno w pionie prewencji, jak i kryminalnym. Nadkomisarz Mariusz Kawalerski był m.in. kierownikiem Posterunku Policji w Spiczynie, kierownikiem Rewiru Dzielnicowych w Komendzie Powiatowej Policji w Łęcznej, zastępcą naczelnika Wydziału Prewencji Komendy Powiatowej Policji w Łęcznej, naczelnikiem Wydziału Prewencji Komendy Powiatowej Policji w Łęcznej, zastępcą komendanta powiatowego policji w Parczewie i I zastępcą komendanta powiatowego policji w Świdniku. Od 16 stycznia kieruje włodawską komendą. **(apm)**

Dobrze, że w porę zauważyli dym w suszarni

POW. WŁODAWSKI Włodawscy strażacy interweniowali przy dwóch poważnych pożarach. W obu przypadkach płomienie udało się opanować. Na szczęście nie ma osób poszkodowanych. Niestety, straty materialne są dotkliwe.

W nocy w poniedziałek (19 stycznia) około godziny 1:30 policjanci, patrolując Orchówek, zauważyli dym wydobywający się spod dachu budynku gospodarczego na terenie jednej z posesji. Podejrzewając pożar w budynku suszarni, powiadomili straż pożarną. Na miejsce przyjechali zawodowi strażacy i ochotnicy z Orchówka.

- Jak się później okazało, dzięki szybkiej reakcji i wczesnemu ujawnieniu pożaru doszło jedynie do nadpalenia stropu. Pożar został ugaszony, nikt nie odniósł obrażeń – mówi aspirant

fot. OSP Wola Uhruska

Daniela Giza-Pyrzyna z KPP we Włodawie.

Zgłoszenie o kolejnym pożarze, tym razem w miejscowości Wola Uhruska wpłynęło do dyżurnego następnego dnia po godzinie 15:00. Ogień pojawił się na poddaszu domu jednorodzinnego, zagrażając całej konstrukcji budynku oraz mieniu mieszkańców. Na miejsce natychmiast zadysponowano zastępy z Państwowej Straży Pożarnej we Włodawie oraz jednostki Ochotniczej Straży Pożarnej z Woli Uhruskiej, Uhruska i Zbereża.

Dzięki sprawnej i szybkiej akcji ratowników udało się uniknąć tragedii. Wszyscy mieszkańcy bezpiecznie opuścili budynek jeszcze przed przyjazdem służb. Choć ogień wyrządził szkody oszacowane na 50 tysięcy złotych, strażakom udało się uratować mienie o wartości blisko 400 tysięcy złotych.

Według wstępnych ustaleń przyczyną pojawienia się ognia była prawdopodobnie nieszczelność przewodu kominowego. Działania gaśnicze i zabezpieczające zakończyły się około godziny 17:00. **(apm)**

fot. OSP Orchówek

To ma być duża inwestycja

POW. WŁODAWSKI Samorząd powiatu rozpoczyna realizację inwestycji, której celem jest poprawa bezpieczeństwa mieszkańców i ograniczenie skutków gwałtownych opadów oraz okresów suszy we Włodawie. Projekt obejmuje przebudowę terenów przy szkołach i Starostwie Powiatowym we Włodawie, wprowadzenie zieleni oraz systemów zatrzymywania deszczówki. Z efektów działań skorzystają mieszkańcy całego powiatu.

Umowę na realizację przedsięwzięcia podpisano pod koniec 2025 roku. Prace potrwają do października 2027 roku i będą realizowane w kluczowych punktach miasta - przede wszystkim w rejonie ulicy Modrzewskiego, przy Zespole Szkół Zawodowych nr 1 i II Liceum Ogólnokształcącym, a także przy Starostwie Powiatowym przy al. Piłsudskiego. Łączna wartość inwestycji przekracza 1,1 mln zł, z czego zdecydowana większość pochodzi ze środków unijnych.

Zakres prac obejmuje m.in. wymianę szczelnych nawierzchni na takie, które pozwalają wodzie wsiąkać w grunt. Przy szkołach przebudowane zostaną place manewrowe i utwardzenia, a dodatkowo zamontowany zostanie zbiornik na deszczówkę, z którego woda będzie wykorzystywana do podlewania zieleni. Podobne rozwiązania zostaną zastosowane przy budynku starostwa, gdzie powstaną także nowe zieleńce. Celem jest zmniejszenie ryzyka lokalnych podtopień oraz odciążenie kanalizacji podczas intensywnych opadów.

Zatrzymana woda deszczowa będzie ponownie wykorzystywana, co ograniczy zużycie wody pitnej i koszty utrzymania terenów zielonych. Zwiększenie powierzchni biologicznie czynnej ma poprawić mikroklimat w centrum miasta, szczególnie w czasie upałów. Równolegle zaplanowano działania edukacyjne. W szkołach odbędą się warsztaty dla uczniów, a mieszkańcy będą mogli wziąć udział w spotkaniach online poświęconych prostym sposobom zatrzymywania wody opadowej na własnych posesjach. **LP**

Trasa nie tylko dla turystów

WŁODAWA Urząd miasta pozyskał dofinansowanie na budowę ścieżki pieszo-rowerowej z Włodawy w kierunku Okuninki. Inwestycja o wartości ponad 1,6 mln zł będzie realizowana w granicach administracyjnych miasta, a jej celem jest poprawa bezpieczeństwa i komfortu poruszania się pieszych oraz rowerzystów. Większość kosztów pokryją środki zewnętrzne.

fot. Miasto Włodawa

Umowę na realizację zadania podpisano w Urzędzie Marszałkowskim Województwa Lubelskiego. Inwestycja obejmuje budowę miejskiego odcinka ścieżki pieszo-rowerowej, który rozpocznie się na skrzyżowaniu ulic Zabagonie i Waligóry. Dalszy fragment trasy, prowadzący w stronę Jeziora Białego, będzie realizowany przez gminę Włodawa, co oznacza skoordynowane działania dwóch samorządów.

Wartość miejskiej części przedsięwzięcia wynosi 1 mln 632 tys. zł. Dofinansowanie sięga 1 mln 387 tys. zł, co stanowi 85 proc. kosztów inwestycji. Wkład własny miasta to 245 tys. zł, finansowany z budżetu Włodawy. Tak wysoki poziom wsparcia zewnętrznego ogranicza obciążenie finansowe samorządu.

Planowana ścieżka ma znaczenie nie tylko rekreacyjne, ale również komunikacyjne. Trasa w kierunku Okuninki i Jeziora Białego jest intensywnie wykorzystywana zarówno przez mieszkańców, jak i turystów, szczególnie w sezonie letnim. Inwestycja ma poprawić bezpieczeństwo ruchu oraz stworzyć spójne połączenie pieszo-rowerowe pomiędzy miastem a jednym z głównych obszarów wypoczynkowych regionu.

- To inwestycja, która odpowiada na realne potrzeby mieszkańców, ale także na to, co dzieje się w naszym mieście w sezonie letnim – mówi **Wiesław Muszyński**, burmistrz Włodawy. – Okuninka i Jezioro Białe to miejsca, które w wakacje są intensywnie odwiedzane przez turystów, a ruch pieszy i rowerowy wyraźnie się wtedy zwiększa. Bezpieczna ścieżka pieszo-rowerowa jest potrzebna zarówno mieszkańcom, jak i osobom przyjeżdżającym do nas na wypoczynek. Zależało nam na tym, aby przygotować tę inwestycję w sposób przemyślany i finansowo odpowiedzialny. Dzięki wysokiemu dofinansowaniu miasto ponosi niewielki koszt własny, a zyskujemy infrastrukturę, która będzie służyć przez cały rok.

Jak podkreśla burmistrz, realizacja inwestycji wpisuje się w szersze działania miasta związane z rozwojem infrastruktury i poprawą jakości życia.

- Dla mnie kluczowe jest to, żeby inwestycje nie były oderwane od codzienności. Ta ścieżka to nie jest projekt „na papierze", tylko realne rozwiązanie, które zwiększy bezpieczeństwo i wygodę mieszkańców. Tak właśnie rozumiem rolę samorządu - jako odpowiedzialne zarządzanie i konsekwentne rozwiązywanie spraw, które są ważne dla ludzi – dodaje.

Budowa ścieżki pieszo-rowerowej w kierunku Okuninki jest kolejnym przykładem inwestycji, która bezpośrednio wpłynie na codzienne funkcjonowanie mieszkańców Włodawy oraz sposób korzystania z przestrzeni miejskiej i rekreacyjnej. **LP**

Nowy sprzęt komputerowy trafił do szkoły

GM. STARY BRUS Szkoła Podstawowa im. Marii Konopnickiej w Starym Brusie została doposażona w nowy sprzęt komputerowy w ramach ogólnopolskiego programu finansowanego ze środków Unii Europejskiej. Do placówki trafiły laptopy, tablety oraz dodatkowe zestawy wspierające nowoczesne formy nauczania, które mają podnieść standardy edukacji cyfrowej w gminie.

Zakup urządzeń został w całości sfinansowany ze środków Krajowego Planu Odbudowy, bez obciążania budżetu samorządu. Umowę w tej sprawie zawarto z Ministrem Cyfryzacji w październiku 2025 roku.

Do szkoły w Starym Brusie przekazano łącznie 36 urządzeń mobilnych i komputerowych: 19 laptopów, 6 laptopów przeglądarkowych oraz 11 tabletów. Sprzęt pozostaje do dyspozycji uczniów i nauczycieli i będzie wykorzystywany podczas zajęć lekcyjnych oraz w pracy dydaktycznej, wspierając naukę z wykorzystaniem narzędzi cyfrowych.

Oprócz podstawowego wyposażenia komputerowego szkoła otrzymała także 10 zestawów do nauczania zdalnego. Umożliwią one organizację lekcji w formule zdalnej lub hybrydowej oraz wsparcie uczniów w sytuacjach wymagających takiej formy nauczania.

Placówka została również wyposażona w kompletny zestaw do utworzenia szkolnego laboratorium sztucznej inteligencji. W ramach tego wyposażenia szkoła zyskała m.in. laptopy dla uczniów i nauczyciela, sprzęt sieciowy, rozwiązania multimedialne oraz oprogramowanie, które pozwolą na prowadzenie zajęć z zakresu nowych technologii i kompetencji przyszłości.

Program, w którym uczestniczy gmina, ma na celu wyrównywanie dostępu do nowoczesnych narzędzi edukacyjnych pomiędzy mniejszymi miejscowościami a większymi ośrodkami. W praktyce oznacza to lepsze warunki nauki dla uczniów oraz większe możliwości pracy dydaktycznej dla nauczycieli.

- Edukacja to jedna z najważniejszych inwestycji, jakie możemy realizować jako samorząd – podkreśla **Patrycja Zińczuk**, wójt gminy Stary Brus. – Zależy nam na tym, aby dzieci i młodzież z naszej gminy miały takie same szanse jak ich rówieśnicy w większych miastach. Nowy sprzęt to realne wsparcie dla uczniów i nauczycieli w codziennej pracy oraz odpowiedź na zmieniające się potrzeby edukacyjne.

Jak podkreślają przedstawiciele gminy, przekazany sprzęt ma służyć uczniom przez kolejne lata i być elementem systematycznego podnoszenia jakości nauczania. **LP**

eprasa.pl a1b4655260

REGION Świadczenie wspierające dostępne dla kolejnych osób

ZUS rozszerza krąg uprawnionych

Prawie 15 tysięcy mieszkańców województwa lubelskiego, w tym 413 z Chełma, 405 z powiatu chełmskiego, 402 z powiatu krasnostawskiego oraz 280 z powiatu włodawskiego, pobierało w ubiegłym roku świadczenie wspierające z Zakładu Ubezpieczeń Społecznych. W tym roku liczba uprawnionych może się zwiększyć - od stycznia prawo do świadczenia zyskała kolejna grupa osób z niepełnosprawnościami.

fot. freepik/ jcomp/ zdjęcie ilustracyjne

- Świadczenie wspierające jest formą pomocy finansowej dla dorosłych osób z niepełnosprawnościami. Aby je otrzymać, należy zgłosić się do wojewódzkiego zespołu ds. orzekania o niepełnosprawności (WZON). Zespół ustala poziom potrzeby wsparcia, wyrażony w punktach. Dopiero po uzyskaniu ostatecznej decyzji WZON można złożyć wniosek do ZUS-u – wyjaśnia **Małgorzata Korba**, rzeczniczka ZUS-u w województwie lubelskim.

ZUS przyznaje świadczenie wspierające od dwóch lat. Do końca ubiegłego roku mogły się o nie ubiegać osoby, którym WZON przyznał co najmniej 78 punktów. Od 2026 roku świadczenie przysługuje także osobom z punktacją od 70 do 77 punktów.

Wniosek składa się wyłącznie w formie elektronicznej - za pośrednictwem Platformy Usług Elektronicznych eZUS, portalu Emp@tia lub bankowości elektronicznej. W imieniu osoby z niepełnosprawnością zgłoszenie może złożyć pełnomocnik. Do wniosku nie trzeba dołączać decyzji WZON - wystarczy podać jej numer.

Wysokość świadczenia zależy od liczby przyznanych punktów i obecnie wynosi od 752 do 4134 zł miesięcznie. W marcu kwoty te wzrosną w związku z coroczną waloryzacją. **szer**

Dyżur ekspertów

Osoby zainteresowane świadczeniem wspierającym będą miały kolejną okazję, by uzyskać szczegółowe informacje. 12 lutego biuro ZUS-u w Janowie Lubelskim organizuje dyżur telefoniczny w godzinach 10:00–12:00. Konsultacje będą prowadzone pod numerem telefonu 15 872 05 62. Wcześniej podobny dyżur odbył się w placówce w Tomaszowie Lubelskim.

Krwiodawcy zagrają z WOŚP

WŁODAWA W finale Wielkiej Orkiestry Świątecznej Pomocy bierze także udział Regionalne Centrum Krwiodawstwa i Krwiolecznictwa w Lublinie. Na terenie naszego województwa w niedzielę, 25 stycznia, odbędzie się kilka akcji poboru krwi. Jedna z nich organizowana jest we Włodawie.

fot. freepik/ nastyaofly/ zdjęcie ilustracyjne

Chętni do podzielenia się swoją krwią z potrzebującymi mogą się zgłaszać w godzinach 9:00-13:00. Punkt mieści się przy ul. Piłsudskiego 66, tel. 82-572 39 55, 604 905 552. W ciągu tygodnia (od poniedziałku do piątku) krew pobierana jest tam w godzinach 7:00-12.30, a osocze od godziny 7:00 do 12:00.

Przypominamy, że krew mogą oddawać osoby w wieku od 18 do 65 lat (jeżeli po raz pierwszy, górna granica wieku to 60 lat), które cieszą się dobrym zdrowiem; ważą co najmniej 50 kilogramów; w ciągu ostatnich 4 miesięcy nie miały wykonywanej akupunktury, tatuażu, przekłucia uszu lub innych części ciała; w ciągu ostatnich 6 miesięcy nie miały zabiegów operacyjnych, endoskopowych i innych diagnostycznych badań (np. gastroskopii, artroskopii, laparoskopii); w ciągu ostatnich 6 miesięcy nie były leczone krwią i preparatami krwiopochodnymi.

W dniu oddania krwi trzeba zjeść lekki posiłek, a w ciągu 24 godzin przed pobraniem wypić ok. 2 l płynów i wziąć ze sobą dokument tożsamości ze zdjęciem, najlepiej dowód osobisty. Należy także ograniczyć palenie papierosów i nie pić alkoholu.

Po oddaniu krwi krwiodawcy przysługują dwa dni wolnego oraz słodki poczęstunek. **szer**

Ekonomy zapraszają

Społeczność Zespołu Szkół Ekonomicznych i Mundurowych w Chełmie wspólnie z Regionalnym Centrum Krwiodawstwa i Krwiolecznictwa w Lublinie zapraszają do udziału w terenowej akcji poboru krwi. Odbędzie się ona w najbliższy wtorek, 27 stycznia, w siedzibie szkoły (ul. Sienkiewicza 22). Rejestracja dawców od godziny 9:00 do 13:00.

REGION Szybka informacja o zadłużeniu zamiast kosztownego upomnienia

Stawiają na prewencję

Przedsiębiorcy będą teraz na bieżąco informowani o zaległościach w opłacaniu składek do ZUS-u. Nowe rozwiązanie ma pomóc uniknąć przeoczonych przelewów oraz dodatkowych kosztów związanych z formalnymi upomnieniami. Już w styczniu usługę wdrażają oddziały ZUS-u w województwie lubelskim.

fot. freepik/ gpointstudio/ zdjęcie ilustracyjne

Oddział ZUS w Biłgoraju obsługuje około 38 tysięcy aktywnych płatników składek. Na koniec ubiegłego roku niemal co piąty z nich miał zadłużenie na swoim koncie w ZUS-ie. W wielu przypadkach były to niewielkie kwoty, wynikające z przelewu w nieprawidłowej wysokości lub z pominiętej wpłaty. Na narastanie zaległości wpływają także zatory płatnicze, opóźnienia w dostawach czy chwilowa utrata płynności finansowej przedsiębiorców.

Aby zapobiec wpadaniu płatników w spiralę zadłużenia, ZUS uruchamia w województwie lubelskim nową usługę informacyjną. Przedsiębiorcy będą otrzymywać bieżące powiadomienia o zaległych składkach – w pierwszej kolejności w formie elektronicznej, za pośrednictwem portalu eZUS. Dopiero brak reakcji ze strony płatnika będzie skutkował wysłaniem formalnego upomnienia, zgodnie z obowiązującymi przepisami.

Zakład Ubezpieczeń Społecznych już przetestował to rozwiązanie w województwie opolskim. Docelowo planuje wdrożyć je w całym kraju. W regionie lubelskim pierwsze powiadomienia trafią do klientów ZUS już w styczniu.

– Zależy nam na tym, aby przedsiębiorcy z wyprzedzeniem wiedzieli o swoim bieżącym zadłużeniu i mogli szybko zareagować, zanim konieczne będzie wysłanie upomnienia. Przypominam, że upomnienia wiążą się z dodatkowymi kosztami, których można łatwo uniknąć. Dlatego zachęcamy płatników do regularnego sprawdzania swojego profilu w portalu eZUS. To właśnie tam będziemy przekazywać informacje o zaległych składkach – wyjaśnia **Marta Skwarek**, zastępca dyrektora Oddziału ZUS w Biłgoraju.

ZUS przypomina również, że po zalogowaniu do portalu eZUS przedsiębiorcy mogą ustawić powiadomienia SMS lub e-mail o pojawieniu się nowych dokumentów. Dzięki temu żadna istotna informacja nie zostanie przeoczona.

Informacje o zadłużeniu ZUS przekaże płatnikom, którzy mają zaległości za ostatni zamknięty miesiąc rozliczeniowy i nie złożyli wniosku o układ ratalny. Przykładowo, komunikaty wysyłane w styczniu będą dotyczyły składek należnych za grudzień.

W powiadomieniu przedsiębiorca znajdzie m.in. informację, którego miesiąca rozliczeniowego dotyczy zaległość, jaki był termin płatności składek, jaką kwotę należy uregulować oraz czy naliczono odsetki. ZUS wskaże również indywidualny numer rachunku do wpłaty oraz podpowie, gdzie w portalu eZUS można sprawdzić aktualne saldo konta. **opr. szer**

Dbasz o zdrowie? Zrób mammografię

REGION Twoje zdrowie jest najważniejsze – a badanie, które może uratować życie, trwa jedynie kilka minut. Mammografia pozwala wykryć zmiany w piersiach na bardzo wczesnym etapie, kiedy są one w pełni uleczalne. Im szybciej wykryty problem, tym większa szansa na skuteczne leczenie.

fot. freepik/ myoceanstudio/ zdjęcie ilustracyjne

W Polsce bezpłatna mammografia w ramach Programu Profilaktyki Raka Piersi, finansowanego przez NFZ, przysługuje: kobietom w wieku 50–74 lat, które: nie miały wykonywanego prześwietlenia piersi w ciągu ostatnich 24 miesięcy, lub otrzymały skierowanie na badanie ze względu na podwyższone ryzyko (np. rak piersi w rodzinie).

Badanie jest bezpłatne, nie wymaga skierowania i można je wykonać w dowolnej lokalizacji, niezależnie od miejsca zamieszkania, a wykonywane jest w pracowniach stacjonarnych i mobilnych tzw. mammobusach. Te ostatnie, jak informuje NFZ, w najbliższym czasie odwiedzą:

♦ **26 stycznia**, godz. 9:00-14:00, **Włodawa**, ul. Szkolna 4, mammobus przy Miejskim Ośrodku Sportu i Rekreacji, nr tel.: 583 257 602 lub 583 257 605

♦ **28 stycznia**, godz. 9:00-17:00, **Włodawa**, ul. Pocztowa 7, mammobus przy budynku urzędu miasta, nr tel.: 58 767 34 44

♦ **29 stycznia**, godz. 9:00-17:00, **Chełm**, aleja 3 Maja 20, mammobus przy Kauflandzie, nr tel.: 58 767 34 44

♦ **29 stycznia**, godz. 9:00-17:00, **Krasnystaw**, ul. Sobieskiego 4, mammobus przy Miejskim Ośrodku Sportu i Rekreacji, nr tel.: 58 767 34 44

Listę innych miejsc, do których przyjadą mammobusy, można znaleźć na stronie internetowej NFZ: https://www.nfz-lublin.pl/harmonogram_pracy_mammobusow. **szer**

Według danych na 1 stycznia 2026 r. zgłaszalność na profilaktyczną mammografię w województwie lubelskim wynosi 34,8%. Jednakże w naszym regionie (Chełm i powiat chełmski) już tylko 22,6%. Lepiej jest w powiecie włodawskim – 28,7%, zaś w krasnostawskim badania wykonało 31,2% kobiet uprawnionych do udziału w programie.

BADANIE EEG
Chełm, Rejowiecka 119
tel. 502 297 639
8125

GABINET ZDROWIA PSYCHICZNEGO
PRZYCHODNIA SPECJALISTYCZNA CENTRUM
Dr n. med. Marek Daniłosio
lekarz specjalista psychiatra
specjalista psychiatra dzieci i młodzieży, psychoterapeuta
leczenie zaburzeń psychicznych u dorosłych, młodzieży i dzieci
Chełm, ul. Szpitalna 47/10
82 569 90 10, 82 569 90 11
www.przychodniacentrum.com
7838

www.nzozlekdent.pl
LEK-DENT Chełm, ul. Wołyńska 32
lek. med. Tomasz Wojewoda
specjalista ginekolog-położnik
zaprasza
poniedziałki - 16:00 - 18:00
KOMPLEKSOWA OPIEKA położnicza i ginekologiczna
USG, KTG i cytologia
Rejestracja tel.
82 563 13 53, 82 565 13 53
3061

PRACOWNIA PROTETYCZNA
Technik dentystyczny
Jadwiga Branecka - Kania
pl. Kupiecki 10 (II piętro)
pon. - pt.: 10.00 - 16.00
Tel: 606 902 148
3858

LEK DENT Chełm ul. Wołyńska 32
Dr n.med. Krzysztof Wojewoda
Specjalista Ginekolog-Położnik
zaprasza
wtorki środy piątki
USG i KTG (w ramach wizyty)
Kolposkopia
Rejestracja tel.
82 563 13 53, 82 565 13 53
4124

APTEKA pomocna
pn - pt 7:00 - 20:00
sob 8:00 - 18:00
ul. Szpitalna 40 Chełm
4749

eprasa.pl a1b4655260

GMINA WIERZBICA Gmina wie już, kiedy ich wybierze

Inwestycje inwestycjami, ale trzeba znaleźć wykonawców

fot. Freepik
zdjęcie ilustracyjne

Budżetowe założenia, jakie samorządy naszego powiatu formułowały w ostatnich tygodniach minionego roku, trzeba teraz przekuć w konkret. Dotyczy to zwłaszcza, zazwyczaj wymagających finansowo i organizacyjnie, działań inwestycyjnych. Potrzebne są postępowania przetargowe, które pozwolą wyłonić określonych wykonawców. Planem postępowań na bieżący rok podzieliły się też władze gminy Wierzbica.

Z opublikowanego niedawno na stronie Biuletynu Informacji Publicznej harmonogramu wynika między innymi, że pierwszy przetarg na roboty budowlane dotyczy przebudowy ujęcia wody w Pniównie. Czynności zostaną przeprowadzone w trzecim kwartale tego roku, a na zadanie wyasygnowano środki w wysokości ponad 425 tys. zł.

Już w drugim kwartale gmina zajmie się natomiast budową oświetlenia ulicznego, na które to przedsięwzięcie zabezpieczono kwotę niespełna 244 tys. zł.

Na liście nie zabrakło też zadań typowo drogowych. W tym roku gmina chce się skupić na ulicach Jarzębinowej i Świerkowej, które zlokalizowane są w Wierzbicy-Osiedlu. Wykonawca, jak wskazuje na to plan postępowań, ma zostać wyłoniony w drugim kwartale tego roku, a na zadanie gmina zabezpieczyła niecały 1,1 mln zł.

Aż 11,5 mln zł pochłonie natomiast przebudowa, rozbudowa i adaptacja budynku dworca PKS, który będzie pełnił funkcję jednej z gminnych placówek kulturalnych. O wynikach postępowania w tej sprawie urzędnicy i mieszkańcy dowiedzą się w trzecim kwartale.

W trzecim kwartale zostaną również przeprowadzone czynności związane z zadaniem, które będzie polegało na modernizacji gminnej oczyszczalni ścieków w Busównie. Na te prace przeznaczono ponad 3,25 mln zł.

Na ten sam okres zaplanowano też przeprowadzenie postępowania przetargowego, które pozwoli wyłonić wykonawcę budowy przydomowych oczyszczalni ścieków. Ten obszar będzie się wiązał z wydatkami na poziomie ponad 1,62 mln zł.

Ostatnia pozycja na liście budowlanych przedsięwzięć dotyczy programu „Sportowa Polska" i rozwoju lokalnej infrastruktury sportowej. W najbliższych miesiącach wydatki gminy na ten cel wyniosą prawie 407 tys. zł.

Pomniejsze postępowania dotyczą dostawy oleju opałowego do gminnych kotłowni olejowych (zabezpieczono na ten cel kwotę 350 tys. zł) oraz dowozu niepełnosprawnych uczniów do specjalnych placówek edukacyjnych. W tym przypadku przewidziano kwotę ponad 74 tys. zł. Postępowania w tych dwóch sprawach zostaną przeprowadzone odpowiednio w trzecim i drugim kwartale tego roku.

W planie pojawiło się również postępowanie, które w samorządowym życiu wzbudza zazwyczaj najwięcej emocji, a więc przetarg związany z odbiorem odpadów. Na ten cel gmina przeznaczyła w budżecie 1,2 mln zł, natomiast czynności zostaną przeprowadzone w drugim kwartale.

Rodzi się jednak pytanie: czy szacunki urzędników pokryją się z wyliczeniami oferentów?

RC

Wiążącej decyzji w sprawie biogazowni brak

GM. LEŚNIOWICE Trudno powiedzieć, kiedy wójt Joanna Jabłońska, która prowadzi postępowanie związane z wydaniem decyzji o środowiskowych uwarunkowaniach dla biogazowni w Janówce, zakończy formalnie wszystkie czynności. Styczeń nie przyniósł w ciągnącej się od wielu miesięcy sprawie żadnego przełomu. Co tym razem stanęło na przeszkodzie, aby podjąć decyzję?

Przypominamy, że przedsięwzięcie, które wiąże się z budową biogazowni o mocy do 2 MW, zaplanowała olsztyńska spółka POWER HUB. Podobne inwestycje oceniane są jako te, które mogą oddziaływać na środowisko naturalne, dlatego też urząd, na wniosek inwestora, został zobligowany do przeprowadzenia standardowej procedury. Rzecz jednak w tym, że czynności w tej sprawie prowadzone są już od wielu długich miesięcy, a ostatecznej decyzji wciąż nie podjęto.

Z treści obwieszczenia, jakie opublikowano niedawno na stronie Biuletynu Informacji Publicznej urzędu, wynika, że tym razem postanowiono przesunąć termin załatwienia sprawy ze względu na zawiadomienie Regionalnego Dyrektora Ochrony Środowiska. Organ stwierdził, że wydanie uzgodnień opóźni się, w związku z czym także gminni urzędnicy postanowili o tym, aby wyznaczyć nowy termin załatwienia sprawy. Nie po raz pierwszy zresztą.

fot. Freepik
Kiedy mieszkańcy poznają decyzję władz w sprawie inwestycji spółki Power Hub?

RDOŚ zapewnił w swoim piśmie o tym, że sprawa zostanie rozpatrzona do 13 lutego, natomiast urząd, odnosząc się do tych informacji, obwieścił, że nowy termin załatwienia sprawy to 16 lutego. Czy okaże się tym razem wiążący? O tym przekonamy się już wkrótce. **RC**

Radny poprosił, aby pochylić się nad Leśniowicami

POWIAT CHEŁMSKI W drugiej połowie grudnia radny Bogusław Kudyba poprosił starostę chełmskiego Piotra Deniszczuka o to, aby w swoich planach inwestycyjnych na bieżący rok zarząd powiatu ujął dwie drogi, które przebiegają przez teren gminy Leśniowice.

Interpelacja radnego **Bogusława Kudyby** nie dotyczyła prac o charakterze budowlanym, ale działań zmierzających do sporządzenia aktualnej dokumentacji technicznej. W piśmie odniósł się do dwóch obiektów – drogi oznaczonej numerem 1864L, która przebiega przez Horodysko (projekt miałby dotyczyć odcinka od km 8 + 429 do km 10 + 792, a więc liczącego niespełna 2,4 km) oraz drogi powiatowej nr 1841L w Kumowie Plebańskim. W tym przypadku mowa jest o projekcie obejmującym odcinek od km 6 + 781 do km 7 + 740 (niespełna kilometr).

fot. Freepik
Starosta Piotr Deniszczuk obiecał radnemu Bogusławowi Kudybie, że pochyli się nad potrzebami mieszkańców Horodyska i Kumowa Plebańskiego

„Wniosek swój uzasadniam bardzo złym stanem technicznym tych dróg. Występują na nich liczne deformacje na profilu podłużnym, jak i na przekrojach poprzecznych drogi. Liczne spękania siatkowe oraz miejscowe zaniżenia. Na odcinkach tych dróg po opadach deszczu tworzą się zastoiska wody, co jest spowodowane brakiem odpowiednich spadków poprzecznych i podłużnych, jak i zawyżonymi poboczami gruntowymi. Ponadto niezbędne jest wydzielenie poboczy utwardzonych dla ruchu pieszych, który obecnie odbywa się po jezdni. Stwarza to dodatkowe zagrożenie dla uczestników ruchu drogowego" – stwierdził w piśmie radny Kudyba.

W skierowanej do radnego odpowiedzi włodarz powiatu stwierdził, że oba jego wnioski zostaną uwzględnione. **RC**

POWIAT KRASNOSTAWSKI Nowoczesna gospodarka odpadami w Miejskim Obszarze Funkcjonalnym Krasnegostawu

Zwiększą poziom odzysku surowców wtórnych

Gmina Krasnystaw wraz z partnerami realizuje kompleksowy projekt modernizacji systemu zagospodarowania odpadów w ramach ZIT MOF Krasnegostawu, współfinansowany ze środków Unii Europejskiej. Inwestycja o wartości ponad 12,5 mln zł ma na celu między innymi ujednolicenie standardów funkcjonowania PSZOK-ów, tworząc spójny i nowoczesny system gospodarki odpadami dla całego obszaru.

Dzięki współpracy pięciu samorządów - gmina Krasnystaw, gmina Izbica, miasto Krasnystaw, gmina Łopiennik Górny i gmina Siennica Różana - możliwe jest wdrożenie jednolitych standardów infrastrukturalnych, organizacyjnych i technologicznych w zakresie selektywnej zbiórki odpadów komunalnych.

W Krasnymstawie projekt zakłada kompleksową modernizację infrastruktury PSZOK. Przewidziano m.in. utwardzenie

fot. freepik

i odwodnienie placu manewrowego wraz z jego oświetleniem, zadaszenie strefy z kontenerami oraz przebudowę ogrodzenia i istniejącego magazynu. Obiekt zostanie doposażony w wagę najazdową, nowe kontenery, wiaty i boksy magazynowe, a także stanowiska parkingowe i instalację przeciwpożarową. Dodatkowo wdrożony zostanie nowoczesny system zarządzania odpadami, wykorzystujący czytniki kodów QR, co pozwoli na bieżące monitorowanie poziomu zapełnienia poszczególnych frakcji oraz usprawnienie procesu segregacji i transportu odpadów.

- Realizacja inwestycji jest jedną z wyczekiwanych, gdyż przyczyni się do poprawy funkcjonowania PSZOK, a tym samym do podniesienia jakości obsługi mieszkańców. Zwiększenie efektywności systemu gospodarowania odpadami jest jednym z priorytetów miasta z uwagi na systematycznie rosnące koszty - komentuje **Monika Sawa**, zastępca burmistrza Krasnegostawu.

Na terenie gminy Izbica planowana jest budowa nowej bazy do selektywnego zbierania odpadów komunalnych wraz z niezbędnymi instalacjami technicznymi i teletechnicznymi. Inwestycja obejmie również wykonanie wiaty magazynowej na sprzęt i odpady selektywnie zebrane, ogrodzenie obiektu z bramą wjazdową oraz utwardzenie nawierzchni. PSZOK zostanie wyposażony w nowe kontenery, pojemniki i specjalistyczny sprzęt, a całość uzupełni montaż zewnętrznego monitoringu wizyjnego.

W gminie Łopiennik Górny projekt skoncentruje się na rozbudowie istniejącego punktu selektywnej zbiórki odpadów. Powstaną zadaszone budynki i wiaty z boksami przeznaczonymi do gromadzenia odpowiednich kategorii odpadów. Teren PSZOK zostanie utwardzony i ogrodzony, a bezpieczeństwo zapewni monitoring wizyjny. Punkt zostanie także doposażony w wagę najazdową oraz inne niezbędne elementy infrastruktury, co usprawni obsługę mieszkańców i ewidencję przyjmowanych odpadów.

W gminie Siennica Różana zaplanowano szeroki zakres prac modernizacyjnych i doposażeniowych. Obejmą one zakup kontenerów i pojemników do selektywnej zbiórki odpadów dla mieszkańców, utwardzenie placu manewrowego i drogi dojazdowej wraz z wykonaniem odwodnienia liniowego, a także zadaszenie placu z kontenerami. Przewidziano również przebudowę ogrodzenia, budowę wiat i boksów magazynowych, stanowisk parkingowych oraz montaż wagi najazdowej. Inwestycję uzupełnią instalacje przeciwpożarowe, monitoring, oświetlenie oraz nasadzenia zieleni.

Z kolei w gminie Krasnystaw działania skupią się przede wszystkim na doposażeniu systemu selektywnej zbiórki odpadów „u źródła". W PSZOK pojawią się nowe kontenery o pojemności 1100 l i 35 l, przeznaczone do segregacji odpadów komunalnych. Dodatkowo nowe pojemniki trafią do obiektów użyteczności publicznej oraz na tereny zabudowy wielorodzinnej. Ważnym elementem projektu będzie także zakup kompostowników dla gospodarstw jednorodzinnych.

- W zakresie rzeczowym zadanie obejmuje budowę i rozbudowę czterech punktów selektywnej zbiórki odpadów oraz zakup kompostowników i kontenerów na odpady. Całkowita wartość projektu na etapie podpisania umowy o dofinansowanie to kwota 12 529 895,63 zł, w tym dofinansowanie z Funduszy Europejskich wynosi 7 928 028,58 zł - informuje **Mariusz Czarniecki** zastępca wójta gminy Krasnystaw.

Tak zaplanowane działania pozwolą na ujednolicenie standardów funkcjonowania PSZOK-ów, poprawę efektywności segregacji odpadów oraz zwiększenie poziomu odzysku surowców wtórnych na całym obszarze Miejskiego Obszaru Funkcjonalnego Krasnegostawu.

Głównymi beneficjentami projektu będą mieszkańcy Miejskiego Obszaru Funkcjonalnego Krasnegostawu – łącznie ponad 35 tysięcy osób objętych zostanie nowoczesnym i efektywnym systemem selektywnej zbiórki odpadów. Dzięki realizacji inwestycji roczna ilość odpadów zbieranych selektywnie ma osiągnąć poziom ponad 575 ton, co znacząco wpłynie na ograniczenie ilości odpadów trafiających na składowiska oraz poprawę stanu środowiska naturalnego. Całkowita wartość projektu wynosi ponad 12,5 mln zł, z czego blisko 8 mln zł stanowi dofinansowanie z Funduszy Europejskich w ramach programu Fundusze Europejskie dla Lubelskiego 2021–2027. **AK**

eprasa.pl a1b4655260

GMINA CHEŁM Urzędnicy są otwarci na sugestie

Gminna Komunikacja Samochodowa nie wszystkim odpowiada

Za pośrednictwem gminnego profilu na Facebooku poinformowano niedawno o tym, że udało się wyłonić wykonawcę i podpisać z nim umowę na kolejny okres realizacji zadania w zakresie publicznego transportu. Na ten cel samorząd wyda niespełna 5,3 mln zł, z czego ponad 4,6 mln zł to dofinansowanie z Funduszu Rozwoju Przewozów Autobusowych. Szybko okazało się jednak, że wbrew pozorom ta informacja nie wszystkich zadowoliła.

fot. Freepik
zdjęcie ilustracyjne

Nie wszystkie argumenty zasadne

Pod postem rozwinęła się dosyć ożywiona dyskusja, a zdania na temat oferowanego przez gminę rozwiązania były podzielone. Niektórzy internauci stwierdzili, że z gminnej komunikacji korzystają niemal codziennie i są zadowoleni. Inni z kolei podnieśli, że sieć funkcjonuje w oparciu o zbyt duże autobusy, które mogą generować niepotrzebne koszty. Ale znaleźli się i tacy, którzy stwierdzili, że ich zdaniem pojazdy są adekwatne do skali przedsięwzięcia.

„Rzecz należy nazwać po imieniu - Szkolna Komunikacja Samochodowa. Analiza godzin kursowania i tras wyraźnie wskazuje że przede wszystkim realizujecie dowóz dzieci do szkół a dzięki dotacji wychodzi taniej i zadanie własne jest realizowane. Owszem są kursy do Chełma i z Chełma ale również zdeterminowane godzinami rozpoczęcia i zakończenia zajęć. Są one realizowane często w godzinach w których kursuje komunikacja prywatna. Problem zaczyna się w godzinach wieczornych i weekendy. Gmina nie posiada oferty kulturalnej a. miasto Chelm tak. Ale cóż skoro nie ma czym dojechać po południu, w sobotę czy niedzielę. Nie mówiąc o powrocie. Podobnie jest w przypadku imprez gminnych najczęściej lokowanych w weekendy na Żoltańcach. Czym mają tam dojechać mieszkańcy Nowin, Srebrzyszcza, Okszowa, Horodyszcza i innych? W okresie wakacji i ferii zimowych są tylko dwa kursy.: poranny i popołudniowy. Dla kogo? Kolejny przykład to Święto Zmarłych: miasto zorganizowało dodatkowe kursy na cmentarze, dlaczego Gmina nie mogła? Ano dlatego że do kursów komercyjnych trzeba dopłacić a tu gmina przestaje być elastyczna. A przecie można byłoby spróbować połączyć interes gminy i mieszkańców. Bo argument że z komunikacji pomiędzy miejscowościami gminy korzysta wielu mieszkańców nie przekonuje" – oceniła jedna z osób, które wzięły udział w dyskusji.

„Czy te autobusy mogą jeździć normalnie z punktu A do B, a nie jakieś kółka dzikie? Zamiast komunikacji gminnej jest zakamuflowany autobus szkolny, który często jedzie jeden za drugim w tym samym kierunku... Map o które pytałem do tej pory nie ma i nie wiadomo jak te wycieczkowozy kursują i gdzie się dokładnie zatrzymują" – stwierdził z kolei ktoś, komu nie odpowiada układ poszczególnych tras.

„ Co do błędów, to mamy taki autobus jadący w stronę Pokrówki, który zatrzymuje się na przystanku Lwowska/3 Maja (Wolności), choć zgodnie ze stanem faktycznym - ten przystanek jest w stronę „Tesco", a właściwym przystankiem w kierunku Pokrówki jest „Lwowska/15 Sierpnia". Gmina to przyklepuje. Prosiłem Urząd Gminy o mapy - miały być, a nie ma ich, więc o czym ta dyskusja? Sam raz urządziłem sobie wycieczkę, żeby zobaczyć gdzie są przystanki, bo inaczej bym się nie dowiedział" – padło w jednym z komentarzy.

Poprosiliśmy więc urzędników o ponowne wyjaśnienie, w oparciu o jakie mechanizmy i założenia funkcjonuje Gminna Komunikacja Samochodowa i do jakich społecznych grup kierowane jest to rozwiązanie.

Komunikacja nie tylko dla uczniów

W przekazanej nam wiadomości zastępca wójta **Artur Kubacki** stwierdził, że GKS „funkcjonuje jako element publicznego transportu zbiorowego, realizując ustawowe zadanie własne gminy w zakresie zapewnienia dostępności komunikacyjnej mieszkańcom, w szczególności osobom niezmotoryzowanym, młodzieży szkolnej, seniorom oraz osobom dojeżdżającym do pracy i instytucji publicznych". Podkreślił również, że od samego początku istnienia sieci układ poszczególnych linii komunikacyjnych i rozkłady jazdy konsultowane były na bieżąco z mieszkańcami.

"Liczne zmiany, jakich przez ostatnie miesiące dokonaliśmy, stanowiły odpowiedź na realne i sygnalizowane nam potrzeby lokalnej społeczności. Chciałbym również podkreślić, że rozkład jazdy, który został opublikowany na stronie internetowej naszej gminy, jest aktualny i obowiązujący. Godziny kursowania autobusów w sposób naturalny uwzględniają potrzeby komunikacyjne związane z dojazdami do pracy oraz placówek oświatowych na terenie gminy i miasta Chełm. Należy jednak jednoznacznie podkreślić, że Gminna Komunikacja Samochodowa nie jest „komunikacją szkolną", lecz pełnoprawną komunikacją publiczną. Korzystają z niej również mieszkańcy sześciu sąsiednich samorządów, z którymi gmina Chełm zawarła porozumienia międzygminne" – poinformował nas zastępca wójta Kociuby.

Pierwsze poranne kursy realizowane są tak, aby zapewnić zarówno mieszkańcom gminy Chełm, jak i ościennych samorządów bezpieczny i szybki dojazd do miejsc pracy oraz placówek oświatowych.

"Dotyczy to m.in. połączeń realizowanych z gmin: Ruda-Huta (linia 1), Sawin (linie 2 i 9), Rejowiec, Rejowiec Fabryczny i Siedliszcze (linie 3 i 6) oraz Wierzbica (linia 12). Kursy na tych liniach stanowią odpowiedź na potrzeby związane z codzienną mobilnością osób dorosłych i młodzieży uczącej się w szkołach średnich. Ale autobusy umożliwiają dojazd także do innych miejsc: urzędów, placówek ochrony zdrowia oraz innych instytucji publicznych i usługowych, pełniąc istotną rolę w integracji lokalnego i ponadlokalnego rynku pracy oraz w edukacji. Sugestie i wnioski zgłaszane zarówno bezpośrednio do nas, jak i do operatora, są wnikliwie analizowane i – w miarę możliwości organizacyjnych oraz finansowych – sukcesywnie wdrażane. Zapewniam, że gmina na bieżąco monitoruje funkcjonowanie systemu, czego przykładem są korekty rozkładów jazdy wprowadzone w związku z realizacją inwestycji infrastrukturalnych, w tym budową obwodnicy miasta Chełm" – podniósł kolejny z argumentów Kubacki.

Sąsiedzi zadowoleni

Odniósł się również do treści opublikowanych pod postem komentarzy.

„W mojej ocenie część negatywnych opinii publikowanych w mediach społecznościowych nie ma charakteru merytorycznego i nie opiera się na rzeczywistej trosce o interes społeczny mieszkańców. Gmina stara się opierać swoje decyzje na analizach potrzeb i danych, a nie na jednostkowych, emocjonalnych komentarzach. Kwestie związane z oznaczeniem przystanków oraz ewentualnymi nieprawidłowościami w ich lokalizacji zostały przekazane operatorowi. Wszelkie stwierdzone uchybienia będą natychmiast usunięte - tak aby zapewnić pasażerom czytelność oraz bezpieczeństwo korzystania z komunikacji publicznej. Rozszerzenie sieci połączeń na gminy ościenne, realizowane na mocy porozumień międzygminnych zawartych z sześcioma samorządami, zostało bardzo pozytywnie ocenione zarówno przez włodarzy tych jednostek, jak i przez mieszkańców, co potwierdza zasadność przyjętego kierunku rozwoju systemu" – przekazał nam urzędnik.

I zapewnił, że nikt nie zamierza spocząć na laurach. Prowadzone są obecnie prace koncepcyjne nad dalszą modernizacją sieci.

„Chcielibyśmy, aby mieszkańcy gminy oraz miasta Chełm mieli ułatwiony dostęp do terenów rekreacyjnych - w szczególności do zbiornika Żółtańce. Warto przy tym zaznaczyć, że już obecnie zatwierdzone rozkłady jazdy na liniach 4, 6 i 7 przewidują – właśnie w okresie wakacyjnym - możliwość dojazdu do zalewu Żółtańce oraz powrotu z tego miejsca. Zarówno bezpośrednio, jak i z wykorzystaniem przesiadek ze wszystkich linii. Gminna Komunikacja Samochodowa pozostaje systemem otwartym na dalszy rozwój, a jej funkcjonowanie będzie nadal dostosowywane do zmieniających się potrzeb mieszkańców oraz do uwarunkowań infrastrukturalnych i finansowych" – przekazał nam w informacji. **RC**

CHEŁM OPON SERWIS Baza
OPONY CAŁOROCZNE
82/565-18-95
CHEŁM
Dembowskiego 1/2
3323

NAJNOWSZE INFORMACJE
WWW.SUPERTYDZIEN.PL

2269
NOWOŚĆ!!!
Sprawdzenie auta przed zakupem
- elementy, które były malowane
- geometrię i stan zawieszenia
- komputerowy odczyt usterek
- stan układu hamulcowego
MOTO-POL
Chełm, al. Przyjaźni 2
tel./fax (82) 565 50 30
GOODYEAR DUNLOP FULDA DEBICA

Pijany recydywista dachował na rondzie w Horodyszczu

GM. CHEŁM Kolejny przykład skrajnej nieodpowiedzialności na drogach powiatu chełmskiego. W nocy z niedzieli na poniedziałek w miejscowości Horodyszcze doszło do wypadku, który tylko cudem nie zakończył się tragedią. Pijany kierowca, ignorując dożywotni zakaz prowadzenia pojazdów, doprowadził do dachowania auta.

fot. KMP w Chełmie

Uderzył prosto w skarpę

Do zdarzenia doszło na rondzie w Horodyszczu. Służby ratunkowe otrzymały zgłoszenie o pojeździe znajdującym się poza drogą. Jak wynika ze wstępnych ustaleń pracujących na miejscu funkcjonariuszy, 37-letni mieszkaniec gminy Chełm, siedzący za kierownicą Forda, stracił panowanie nad samochodem. Auto z impetem dachowało, a następnie uderzyło w przydrożną skarpę.

Siła uderzenia była na tyle duża, że 35-letni pasażer pojazdu doznał obrażeń ciała i musiał zostać natychmiast przewieziony do szpitala.

Ponad dwa promile i dożywotni zakaz

Szybko wyszło na jaw, dlaczego kierowca nie zapanował nad pojazdem. Badanie alkomatem wykazało u niego ponad 2 promile alkoholu w organizmie. To jednak niejedyne przewinienie 37-latka. Sprawdzenie w policyjnych systemach potwierdziło, że mężczyzna w ogóle nie powinien znajdować się za kierownicą, gdyż ciąży na nim dożywotni zakaz prowadzenia pojazdów mechanicznych.

- 37-latek został zatrzymany i obecnie przebywa w policyjnym areszcie. Po jego wytrzeźwieniu zostały wykonane dalsze czynności procesowe – informuje młodsza aspirant **Angelika Głąb-Kunysz** z Komendy Miejskiej Policji w Chełmie.

Mężczyźnie grożą teraz surowe konsekwencje karne za złamanie sądowego zakazu oraz jazdę w stanie nietrzeźwości, której skutkiem był wypadek z osobą poszkodowaną. **(apm)**

Zderzenie Peugeota z BMW na krajowej 17

GM. ŁOPIENNIK GÓRNY W niedzielne południe na drodze krajowej nr 17 w miejscowości Łopiennik Nadrzeczny doszło do groźnie wyglądającej kolizji dwóch samochodów osobowych. Przez ponad godzinę kierowcy musieli liczyć się z utrudnieniami i ruchem wahadłowym.

Do zdarzenia doszło w niedzielę, 18 stycznia, po godzinie 12.00. Na odcinku trasy prowadzącym przez powiat krasnostawski, w miejscowości Łopiennik Nadrzeczny, służby ratunkowe zostały wezwane do wypadku z udziałem dwóch kobiet siedzących za kierownicami Peugeota i BMW.

Ze wstępnych ustaleń pracujących na miejscu funkcjonariuszy wynika, że przyczyną zdarzenia prawdopodobnie był brak zachowania bezpiecznej odległości między pojazdami. 34-letnia kobieta kierująca Peugeotem uderzyła w tył jadącego przed nią BMW, za którego kierownicą siedziała 21-latka.

Na miejsce natychmiast wezwano straż pożarną oraz policję. Choć pierwsze zgłoszenia mówiły o osobach poszkodowanych, okazało się, że kierujące nie odniosły poważnych obrażeń. Wiadomo też już, że były trzeźwe.

Przez kilkadziesiąt minut przejazd drogą krajową nr 17 w kierunku Krasnegostawu był znacznie utrudniony. Na czas prowadzonych działań ratowniczych oraz zabezpieczających jeden pas ruchu został zablokowany. Wprowadzono ruch wahadłowy.

Służby apelują do kierowców o zachowanie szczególnej ostrożności, zwłaszcza przy zmiennych warunkach pogodowych i w dni o natężonym ruchu. **(apm)**

eprasa.pl a1b4655260

Zapraszają na „ustawkę”

BIEGI Zbliża się kolejny finał Wielkiej Orkiestry Świątecznej Pomocy i – jak co roku – część lokalnych klubów sportowych włącza się aktywnie w tę inicjatywę. Wśród nich jest grupa Chełm Biega, która zachęca do udziału w charytatywnej „ustawce”, która odbędzie się 25 stycznia.

Uczestnicy wydarzenia spotkają się o godz. 9:00 na rondzie WOŚP w Chełmie (zbieg ul. 15 Sierpnia, Lwowskiej oraz Al. 3 Maja), skąd wyruszą w stronę Lasu Borek. Tam pokonają ok. 4 km, po czym wrócą na miejsce startu.

- Spotkanie jest otwarte dla wszystkich chętnych, nie tylko dla biegaczy. Zapraszamy także osoby, które uprawiają nordic walking, ale również każdego, kto chciałby się z nami spotkać i być może pokonać tylko niewielki odcinek. Ze swojej strony zapewniamy świetną zabawę, oczywiście rodzinną, serdeczną atmosferę. Nie zabraknie na pewno gorącej herbaty czy słodkich przekąsek, a dla osób, które pokonają z nami cały dystans, przygotowaliśmy pamiątkowe medale - zachęca **Lena Rorat**. - Udział w wydarzeniu jest bezpłatny, ale wśród uczestników zostanie przeprowadzona zbiórka, z której dochód w całości trafi do puszki WOŚP. Jeszcze raz serdecznie zapraszamy, aby aktywnie spędzić z nami niedzielny poranek, a przy okazji wesprzeć szczytny cel.

MP

Rywale byli mocniejsi

SIATKÓWKA Nie udało się zachować dobrej passy po spektakularnym zwycięstwie ze zdobywcą Pucharu Polski. 16 stycznia we własnej hali siatkarze InPostu ChKS Chełm 0:3 (18:25, 14:25, 19:25) ulegli Aluronowi Warta Zawiercie. Nagrodę MVP spotkania zdobył kapitan drużyny gości Mateusz Bieniek.

Początek pierwszego seta zapowiadał się obiecująco dla gospodarzy, wyraźnie zmobilizowanych zwycięstwem z Bogdanką LUK Lublin. Pierwszy punkt wpadł na konto biało-zielonych dzięki dobremu blokowi **Amirhosseina Esfandiara**, drugi po asie serwisowym **Jakuba Turskiego**. Goście wyrównali na 2:2, jednak musieli ścigać rezultat, bo Chełmianie stawiali opór, utrzymując lekką przewagę. Sytuacja zmieniła się po wyniku 13:13, kiedy błąd w zagrywce popełnił **Rune Fasteland**, i po raz pierwszy na prowadzenie wyszli podopieczni trenera **Michała Winiarskiego**. I był to punkt zwrotny w pierwszej partii, ponieważ role się odwróciły i to gospodarze spotkania zostali zmuszeni do ścigania rywali. Siatkarze Aluronu szybko jednak podnieśli poprzeczkę i wspinali się na wyżyny swoich możliwości, trzymając kilkupunktowy dystans, po kilku minutach doprowadzając do piłki setowej po tym, jak **Paweł Rusin** źle przyjął serwis **Aarona Russella**. Chwilę później ten sam zawodnik przyjezdnych, po długiej wymianie w walce o następny punkt, ofensywnie zakończył pierwszy set.

Po wyrównanej grze na początku drugiej partii, po stanie 5:5 „za ster” złapał zespół gości i oddalił się od biało-zielonych na 11:6, do czego przysłużyły się częściowo również błędy po stronie drużyny trenera **Krzysztofa Andrzejewskiego**. Siatkarze Aluronu dalej „podcinali jej skrzydła”, zwiększając przewagą na 19:11 i dorzucając po drodze dwa asy serwisowe **Mateusza Bieńka**. W końcówce partii 14. i ostatni w tej części meczu punkt dla Chełmian zdobył Jakub Turski, który przy następnej akcji pomylił się w zagrywce, dając gościom piłkę setową. Ci ponownie nie zmarnowali pierwszej okazji do zamknięcia następnej partii, a doprowadził do tego Bieniek, z którego atakiem nie poradził sobie zastępujący **Jay'a Blankenau** i wypożyczony z BAS-u Białystok **Michał Witkoś**.

Aluron Warta Zawiercie szedł za ciosem w trzecim secie, a pierwsze oczko wpadło na jego konto po dobrze ustawionym bloku przez **Miłosza Zniszczoła**, który odparł atak Fastelanda. Chwilę później do wyrównania doprowadził **Grzegorz Jacznik**, lecz był to ostatni remis w całym spotkaniu. Po kilku minutach rozpędzeni goście prowadzili już 10:4 i robili wszystko, żeby gospodarze spotkania nie zdołali się do nich zbliżyć. Finalnie biało-zieloni, którzy robili, co mogli, aby odwrócić losy spotkania, uzbierali 19 punktów, a piłkę setową wykorzystał **Jakub Czerwiński**, którego ataku nie zdołał odebrać **Jędrzej Gruszczyński**.

- Powiem krótko, że nie mieliśmy podjazdu do zespołu z Zawiercia. Ciężko się gra, przy tak dobrych zagrywkach rywala, sam Mateusz Bieniek zdobył osiem asów serwisowych - podsumowuje mecz trener Krzysztof Andrzejewski. - Tak naprawdę, nie nawiązaliśmy walki poza początkiem pierwszego seta, kiedy byliśmy jeszcze pełni pozytywnych emocji, później już górę wzięło doświadczenie przeciwników.

Kolejne spotkanie InPost ChKS Chełm zagra na wyjeździe 26 stycznia i powalczy o punkty ze Steamem Hemarpolem Politechniką Częstochowa.

Więcej zdjęć z meczu z Aluronem Wartą Zawiercie na supertydzien.pl.

MP

Za nimi bojowy start sezonu

BOKS Pierwszy i udany tegoroczny występ mają za sobą pięściarze MKS-u Olimp Chełm. Klub wystawił czworo reprezentantów do Turnieju Płomień Mełgwi organizowanego przez Płomień Minkowice, który zgromadził rodzimych zawodników, jak też przedstawicieli Ukrainy.

W walkach sparingowych barw chełmskiego Olimpu bronili **Nikola Wyrostek**, **Lidia Zagraba** oraz **Sebastian Wepa**. Wykazali się oni dobrą techniką i dopisali do swoich kont zwycięstwa. W pojedynkach głównych wziął natomiast udział jeden z najbardziej doświadczonych pięściarzy klubu **Arkadiusz Tołyż**, który wrócił do ringu po przerwie, już w kategorii seniorskiej. Po wyrównanym starciu musiał uznać wyższość rywala i przegrał niejednogłośną decyzją sędziów.

Tymczasem trzech innych reprezentantów MKS-u Olimp Chełm: **Mikołaj Rondoś**, **Igor Rondoś** i **Kacper Frymus**, jest w trakcie zgrupowań narodowych w swoich kategoriach wiekowych. Z kolei jeden z trenerów **Konrad Rondoś** dołączył do sztabu szkoleniowego prowadzonego przez **Dariusza Kochanowskiego** i będzie miał swój udział w przygotowywaniu rodzimych kadetów i juniorów do ważnych międzynarodowych startów.

MP

Bez punktów u lidera

SIATKÓWKA Wynikiem 0:3 (21:25, 15:25, 15:25) zakończyło się dla KPS-u Krasnystaw wyjazdowe starcie z liderującą Wojewódzkiej Lidze Juniorów Akademią Avii Świdnik. Obecnie zespół prowadzony przez trenera Szymona Dubaja plasuje się na przedostatniej lokacie w tabeli, o trzy oczka wyprzedzając Akademię Siatkówki Łuków.

KPS Krasnystaw wystąpił w składzie: **Filip Czarnecki**, **Wiktor Droździel**, **Wojciech Dubaj**, **Karol Grudzień**, **Michał Matysiak**, **Miłosz Moń**, **Maciej Sadowski**, **Alan Sieńczyk**, **Mateusz Szołdra** i **Łukasz Żukowski**.

- Spotkanie bez historii i do zapomnienia jak najszybciej, bo tylko do połowy pierwszego seta potrafiliśmy nawiązać jakąkolwiek walkę z gospodarzami - mówi trener **Szymon Dubaj**. - Widoczna była ogromna różnica poziomów i tak naprawdę w żadnym elemencie nie potrafiliśmy dorównać rywalom ze Świdnika. Wyciągamy wnioski, po przed nami ostatni mecz i chcielibyśmy zakończyć sezon w pozytywnych nastrojach.

MP

eprasa.pl a1b4655260

Zmotywowani do dalszego działania

LEKKOATLETYKA 2025 r. był dla MKS-u Agros Chełm rokiem wyzwań, postępów oraz osiągania sukcesów, zarówno na krajowej, jak i zagranicznej arenie. Był to czas intensywnej pracy zawodników i trenerów, ale także dobry prognostyk na przyszłość widoczny w rozwoju klubowej akademii.

Rok licznych sukcesów

Sezon 2025 w szeregach MKS-u Agros Chełm przyniósł 74,5 pkt w Systemie Sportu Młodzieżowego, co przełożyło się na zajęcie przez klub ok. 600 lokaty w Polsce. Szczególne cenne osiągnięcia w tym czasie zanotowało czworo reprezentantów klubu: **Nina Oszwa**, **Aleksandra Torończak**, **Tomasz Rysio** i **Marika Piwowar**.

- Ważnym sukcesem Niny Oszwy było zdobycie złotego medalu i tytułu mistrzyni w sztafecie 4x100 m podczas Mistrzostw Świata Virtus w Australii, a ponadto została powołana do kadry Narodowego Związku Stowarzyszeń Sportowych „Sprawni Razem", z którą będzie przygotowywała się do Igrzysk Olimpijskich w Los Angeles. Nina to także stypendystka Ministerstwa Sportu, więc, podsumowując, zeszły rok był dla niej bardzo udany - mówi trener **Marek Mazurek.**

Powody do zadowolenia ma także Tomasz Rysio, który wywalczył czwartą lokatę w skoku w dal oraz piątą w skoku wzwyż w Halowych Mistrzostwach Świata Masters na Florydzie. Ponadto w 2025 r. sięgnął po złoty medal i tytuł Halowego Mistrza Polski w skoku wzwyż.

- Świetny sezon ma za sobą Aleksandra Torończak, wychowanka trenera **Mateusza Mikosa**, która zdobyła w zeszłym roku aż pięć medali w Mistrzostwach Polski, stale progresując w pchnięciu kulą oraz rzucie dyskiem - dodaje Marek Mazurek. - Bardzo dobra dyspozycja Oli w rodzimym czempionacie oraz osiągnięcie minimum kwalifikacyjnego PZLA poskutkowało powołaniem na Młodzieżowe Mistrzostwa Europy w Norwegii, gdzie poprawiła rekordy Chełma w obu swoich konkurencjach - 15,25 m w pchnięciu kulą oraz 51,29 m w rzucie dyskiem.

Miniony sezon do udanych może również zaliczyć Marika Piwowar, która zajmowała czołowe lokaty w zawodach ogólnopolskich. Wśród jej osiągnięć jest złoty medal w skoku w dal (4,78 m) w halowym finale Czwartków Lekkoatletycznych w Spale oraz czwarte miejsce w letniej edycji tego wydarzenia w Łodzi. Ponadto pierwszy medal na krajowej arenie zdobyła w zeszłym roku **Wiktoria Nadolska**, która podczas Mistrzostw Polski LZS w biegach przełajowych stanęła na najniższym stopniu podium na dystansie 1,5 km.

- W tym roku MKS Agros Chełm świętuje 50-lecie istnienia, a przez te pół wieku wychowaliśmy wielu medalistów mistrzostw Polski, Europy i świata, a naszym marzeniem jest to, aby nasi zawodnicy wystartowali w igrzyskach olimpijskich. Trzeba też wspomnieć, że w 2023 r. powołaliśmy Akademię, podstawę piramidy szkoleniowej w naszym klubie, gdzie koordynatorem i trenerem jest **Kamil Żydek**, dbający o rozwój najmłodszych lekkoatletów. Akademia to przede wszystkim gry i zabawy ogólnorozwojowe dla dzieci, które mogą dzięki ruchowi rozwijać swoje predyspozycje.

Rok otworzyli startem w Rzeszowie

Tegoroczny sezon lekkoatleci chełmskiego Agrosu rozpoczęli od udziału w I Ogólnopolskim Halowym Mityngu Podkarpackiego Okręgowego Związku Lekkiej Atletyki. Wśród 11-osobowej reprezentacji klubu nie zabrakło debiutantów, a część zawodników ustanowiła nowe rekordy życiowe.

- Na wyróżnienie zasługują występy **Amelii Kogut** oraz Niny Oszwy, które w biegu na 300 m osiągnęły nowe życiówki, które wynoszą odpowiednio 44,86 sek. i 44,96 sek. - mówi Marek Mazurek. - Bardzo dobrze na dystansie 1000 m zaprezentował się z kolei **Franciszek Józefczak**, który dotarł do mety w 2 min 58,5 sek. W tej samej konkurencji nasz najmłodszy zawodnik **Igor Marszał** ustanowił wynik 3 min 27,72 sek.

Ponadto w rywalizacji startowali jeszcze: **Lena Pilipczuk** (1000 m), **Szymon Witkowski** (300 m), **Mateusz Skórzewski** (300 m), **Stanisław Czapla** (200 m), **Alan Malinowski** (200 m), **Hubert Rejmak** (1000 m) i **Aleksander Żeleźnicki** (300 m).

Do zmagań w Rzeszowie lekkoatletów MKS-u Agros Chełm przygotowali trenerzy Marek Mazurek i **Izabela Jastrząb**.

MP

Charytatywne wyczyny przed tarczami

DART 38 osób wzięło udział w trzecim turnieju wspierającym 34. finał Wielkiej Orkiestry Świątecznej Pomocy, który 17 stycznia odbył się w barze Miś w Chełmie. Podczas zmagań prowadzona była zbiórka do puszki oraz licytacje, co przełożyło się na zebranie aż 7600 zł.

Zwycięzcą charytatywnego turnieju był **Kamil Struk**, który w finale 3:2 pokonał **Andrzeja Terleckiego**. Podium zamknął natomiast **Damian Zalewski**, wygrywając 3:1 z **Maciejem Wolaninem**.

MP

Mróz ich nie odstraszył

BIEGI Prawie 120 osób, w tym reprezentanci grupy Chełm Biega, wzięli udział w IV Zimowym Biegu Chrząszcza, który rozegrał się w Kawęczynku k. Szczebrzeszyna.

Wyniki uzyskane na dystansie 10 km przedstawiają się następująco: **Krzysztof Mazurek** - 1 godz. 11 min 1 sek. (drugi open), **Kamil Mackiewicz** - 1 godz. 14 min 59 sek. (pierwszy w M18-39 i czwarty open), **Jolanta Bojarczuk** - 1 godz. 37 min 47 sek. (druga wśród kobiet i 21. open), **Jagoda Szercer** - 1 godz. 42 min 14 sek. (trzecia wśród kobiet i 24. open). Z kolei w marszu nordic walking na 5-kilometrowej trasie **Elżbieta Fiturska** dotarła do mety w 56 min 55 sek. (trzecia w K40-59 i 15. open), zaś **Marek Fiturski** w 1 godz. 9 min 14 sek. (25. open).

MP

Popłynęło piłkarskie wsparcie

fot. Chełmski oddział LZPN

PIŁKA NOŻNA 13 drużyn wzięło udział w IV edycji turnieju halowej piłki nożnej zorganizowanej przez chełmski oddział Lubelskiego Związku Piłki Nożnej w ramach wsparcia 34. finału Wielkiej Orkiestry Świątecznej Pomocy. Gospodarzem charytatywnej rywalizacji była Szkoła Podstawowa nr 5 w Chełmie.

Pierwsze miejsce zajęła drużyna Vojsławii Wojsławice, drugie przypadło zespołowi Gardenmet Krasnystaw, zaś podium zamknęło Vitrum Wola Uhruska. Te składu otrzymały pamiątkowe medale i puchary, zaś wszystkie dyplomy. Nagrody wręczył wiceprezes LZPN **Dominik Drewiecki**.

- Nie klasyfikacja była najważniejsza, ale dobra zabawa połączona ze wsparciem inicjatywy Jerzego Owsiaka. Podczas turnieju zebraliśmy ok. 6000 zł, które zostały przekazane na rzecz 34. finału Wielkiej Orkiestry Świątecznej Pomocy - mówi **Sławomir Kuźmicki**, przewodniczący komisji gier chełmskiego oddziału LZPN oraz koordynator zmagań. - Dziękujemy wszystkim za obecność i wsparcie, widzimy się za rok.

Więcej zdjęć z turnieju na supertydzien.pl.

MP

Wrócili przed stoły

TENIS STOŁOWY Początek 2026 r. przyniósł wznowienie rozgrywek ligowych z udziałem zawodników UKS-u Żaczek Fajsławice i Ogniwa Chełm.

Zawodniczki pierwszego z tych klubów grające w II lidze rozegrały dwa mecze, po których plasują się na czwartej lokacie. W szóstej kolejce 2:8 uległy na wyjeździe rywalkom z KS-u Sygnał Lublin, a punkty zdobyły **Antonina Serafin** i **Alicja Bochniarz**. Natomiast w 7. kolejce podejmowały Dynamo Gózd, ulegając mu 4:6. Dla gospodarzy punktowały w tym meczu zarówno Antonina Serafin i Alicja Bochniarz, jak i **Nikola Urbańczyk**.

Powody do zadowolenia po wznowieniu rozgrywek w 2026 r. mogą mieć reprezentanci UKS-u Żaczek Fajsławice, którzy zachowali miejsce lidera w III lidze. W ostatniej kolejce zespół w składzie: **Konrad Korzeniowski**, **Paweł Suszek**, **Piotr Piórkowski** i **Bartłomiej Świdnik** 1:9 wygrał z drużyną UKS Dystans Niedźwiada / UKS Niemce.

Dwa mecze rozegrali natomiast w styczniu zawodnicy KS-u Ogniwo Chełm, walczący o punkty w II lidze. W pierwszym z nich ograli rywali z UKS -u Baczyński Biała Podlaska i dzięki punktom zdobytym przez **Alana Kubajkę**, **Patryka Bednarza**, **Piotra Linde** oraz **Marcina Chrzanowskiego** zwyciężyli 6:4. W drugim styczniowym spotkaniu mierzyli się natomiast z KS-em Sygnał Lublin, przegrywając 4:6. Tutaj punkty dla Chełmian zdobyli Alan Kubajka oraz Patryk Bednarz. **MP**

Sprawdzili formę w Mielcu

PIŁKA NOŻNA Pierwszy sparing w obecnym okresie przygotowawczym mają już za sobą piłkarze III-ligowej Chełmianki. Podopieczni trenera Ireneusza Pietrzykowskiego mierzyli się na wyjeździe ze Stalą Mielec, ulegając jej 0:3.

Mimo niekorzystnego wyniku szkoleniowiec biało-zielonych jest zadowolony ze sparingu, który przyniósł cenne wnioski w trwających przygotowaniach do rundy wiosennej. Chełmianka grała w tym spotkaniu dwoma różnymi składami w obu połowach.

- Nie ulega wątpliwości, że przeciwnik prezentował większą jakość, ale my również mieliśmy dobre momenty i prezentowaliśmy taką grę, którą miło się oglądało - podsumowuje trener **Ireneusz Pietrzykowski**. - Rezultat sprawiedliwy, chociaż niekorzystny dla nas, ale z drugiej strony po to mierzymy się kontrolnie z lepszymi drużynami, aby procentowało to w przyszłości.

W związku z zimowymi warunkami, które utrudniają treningi na boisku przy ul. Ceramicznej w Chełmie, III-ligowcy Chełmianki korzystają z obiektów ekstraklasowego Motoru Lublin. Przed rozpoczęciem rundy rewanżowej biało-zieloni rozegrają jeszcze sparingi z Górnikiem Łęczna, Stalą Rzeszów, Pogonią-Sokołem Lubaczów oraz ŁKS-em Łomża. **MP**

eprasa.pl a1b4655260

Zainaugurowali sezon serią triumfów

BOKS Turniejem Płomień Mełgwi sezon 2026 rozpoczęli pięściarze Centrum Sportów Walki Bastion w Chełmie. Klub wystawił do tej rywalizacji ośmioro zawodników i wszyscy wygrali swoje pojedynki. W zmaganiach organizowanych przez Płomień Minkowice wzięli udział reprezentanci rodzimych klubów, a także reprezentanci Ukrainy.

Swoich rywali w pojedynkach sparingowych zdominowali: **Kevin Aftyka**, **Eryk Dyjakowski**, **Krzysztof Watracz** i **Seweryn Szachun**. Pierwsze starcie turniejowe stoczył **Kordian Kułaga** (młodzik 50 kg), który mierzył się z rywalem z Ukrainy i pewnie pokonał go jednogłośną decyzją sędziów. Pełną pulę punktów od arbitrów zgarnął również **Ksawery Sieciechowicz** (kadet 57 kg), który taktycznie pokazał swoją wyższość nad mniej doświadczonym rywalem. Ten zawodnik chełmskiego Bastionu został ponadto wybrany najlepszym pięściarzem turnieju. Kolejny do ringu wszedł **Jakub Świdroń** (kadet 60 kg), który krzyżował rękawice z rywalem z Boguchwały i po zaciętym boju zwyciężył 2:1. Wyższość nad przeciwniczką pokazała również **Maja Pietruszka** (juniorka 70 kg), wygrywając przez RSC w drugiej rundzie. **MP**

SUPERKOŁOWROTEK

Walczyli o mistrzostwo

WĘDKARSTWO 12 zawodników wzięło udział w Podlodowych Mistrzostwach Koła PZW Wodnik Chełm, które 18 stycznia rozegrane zostały nad Zalewem Żółtańce. Zdrowej rywalizacji towarzyszyła pozytywna i wesoła atmosfera, a uczestników nie odstraszył nawet kilkunastostopniowy mróz.

Po czterech godzinach zmagań pierwsze miejsce i tytuł Mistrza Koła PZW Wodnik Chełm zdobył **Andrzej Koguciuk**, który złowił 630 g ryb. Za nim uplasował się **Tomasz Radziewicz** (460 g), a podium zamknęła **Beata Myszak** (260 g). Na czwartym miejscu rywalizację ukończył **Jarosław Cor** (130 g), zaś piątą **Maurycy Bartosz** (100 g). Na zakończenie wszyscy uczestnicy rozgrzali się przy ognisku i gulaszu przygotowanym przez **Grzegorza Szymika**. **MP**

Na podium w stolicy

TANIEC SPORTOWY Reprezentantki Freak Dance Academy są już po pierwszym i udanym starcie w 2026 r. Wróciły z górą medali z turnieju Warsaw Dance Champs, którego gospodarzem było wilanowskie Centrum Sportu.

Na najwyższych lokatach w poszczególnych kategoriach uplasowały się: **Zuzanna Perestaj**, **Magdalena Lechus**, **Nina Tajer**, **Hanna Kubina**, **Aleksandra Szpak** i **Martyna Miszczak**, na drugich: Zuzanna Perestaj, **Blanka Cichosz**, duet Zuzanna Perestaj i **Zuzanna Sroczyńska**, Martyna Miszczak, **Aleksandra Chodorowska** oraz grupa Freak Dance Kids, zaś na trzecich **Lena Ciosek** i **Martyna Dziewulska**.

Na czwartym miejscu stołeczną rywalizację zakończyły: **Michalina Korzeniowska**, duet Martyna Dziewulska & Martyna Miszczak, **Zuzanna Konaszuk**, **Marcelina Kuczyńska** i **Jagoda Zalewska**, na szóstym: **Eliza Filewicz**, **Karolina Kowalczyk**, Zuzanna Perestaj i **Weronika Wójcik**, na siódmym: Zuzanna Sroczyńska, Martyna Dziewulska, **Malwina Łoś**, Zuzanna Perestaj i **Sara Wojtaszak**, na ósmym: **Łucja Filipczak**, **Aleksandra Szpak** i **Zuzanna Głowacka**, zaś na dziewiątym: Łucja Filipczak, Malwina Łoś, Zuzanna Konaszuk i Aleksandra Chodorowska. **MP**

Dorosz kontra Ruiz

MMA 13 lutego czwarty zawodowy pojedynek stoczy pochodzący z Włodawy Ernest Dorosz, wychowanek MLUKS-u Włodawa. Obecny reprezentant Pro Team Warszawa wejdzie do oktagonu podczas kolejnej edycji gali Thunderstrike Fight League, której gospodarzem będzie warszawska Arena Ursynów.

Rywalem **Ernesta Dorosza** będzie Wenezuelczyk **Gabriel Ruiz**, mający w dorobku sześć zwycięstw i pięć porażek.

- Mój przeciwnik ma dobry boks i niezłe zapasy, aczkolwiek uważam, że te drugie są lepsze u mnie, więc będę na pewno chciał go sprawdzić na tej płaszczyźnie. Podejrzewam, że walka szybko zejdzie do parteru i w parterze też będę chciał ją skończyć - mówi fighter z Włodawy. - Zawsze zapowiadam, że chciałbym pobić się trochę w stójce, aczkolwiek moje ostatnie walki pokazywały, że schodzimy do parteru szybciej, niż bym chciał. Plan jest taki, żeby szybko wybadać i obalić rywala, najlepiej „skończyć go" w pierwszej rundzie i zaprezentować się publiczności w najlepszy sposób. **MP**

Rywalizowali pod siatką

SIATKÓWKA Uczniowie chełmskich szkół podstawowych są już po miejskim etapie rozgrywek koordynowanych przez Miejski Szkolny Związek Sportowy. Miejscem siatkarskich zmagań była Szkoła Podstawowa nr 5.

W gronie dziewcząt awans do kolejnego etapu zapewniły sobie reprezentantki gospodarzy (op. **Edyta Kosińska**) oraz Szkoły Podstawowej nr 3 (op. **Tomasz Augustyniak**), zaś wśród chłopców zespoły ze Szkoły Podstawowej nr 4 (op. **Wojciech Miszczuk**) oraz Szkoły Podstawowej nr 3 (op. **Maciej Jurgilewicz**). **MP**

Rozpoczęli od „Chrząszcza"

BIEGI Dwóch reprezentantów sekcji biegowej Ruchu Izbica ma za sobą udany występ w IV Zimowym Biegu Chrząszcza rozegranym w Kawęczynku.

Andrzej Łoiński pokonał dystans 10 km w 1 godz. 6 min 20 sek., tym samym wygrywając rywalizację. Na 12. lokacie uplasował się natomiast **Sebastian Białobodzki**, który dobiegł do mety w 1 godz. 27 min 13 sek. **MP**

Udana inauguracja na Podkarpaciu

LEKKOATLETYKA Startem w Ogólnopolskim Mityngu Lekkoatletycznym w Rzeszowie rok 2026 rozpoczęli reprezentanci MKL-u Chełm. Wystąpili tam w nieco „okrojonym" składzie, ale wrócili z dobrymi wynikami.

Świetnie zaprezentował się **Szymon Januszanis**, wychowanek chełmskiego MKL-u wypożyczony do AZS-u UMCS Lublin. W biegu na 200 m osiągnął czas 22,67 sek., co dało mu 11. miejsce, zaś na dystansie 300 m dobiegł do mety w 35,96 sek., zajmując szóstą lokatę.

- To naprawdę szybkie tempo, bo wychodzi niecałe 11,5 sek. na 100 m, a to potwierdza dobrą formę Szymona - mówi jeden z trenerów MKL-u Chełm **Łukasz Serej**. - To tym bardziej mobilizujące, że sezon dopiero się zaczął, a Szymona stać na więcej i liczymy na progres w rezultatach.

Powody do zadowolenia po starcie w Rzeszowie mają również pozostali lekkoatleci chełmskiego MKL-u. **Miłosz Zazula** ustanowił nową życiówkę - 24,37 sek. - w biegu na 200 m. **Martyna Wawryniuk** pokonała 200 m w 26,85 sek., a 300 m w 43,55 sek. Na pierwszym z tych dystansów startowała ponadto **Hanna Stachniuk**, która ustanowiła rezultat 26,86 sek. Z dystansem 300 m zmierzyły się jeszcze **Laura Stempkowska** i **Iga Januszanis**, osiągając odpowiednio czasy 48,84 sek. i 49,86 sek. **MP**

eprasa.pl a1b4655260

ZAMÓW OGŁOSZENIE przez SMS

KROK 1
Wpisz w telefonie komórkowym **dowolnej sieci** SMS z treścią ogłoszenia, podając kolejno:
- kod rubryki (wybierając właściwy z listy obok)
- treść ogłoszenia (podać koniecznie numer telefonu kontaktowego, w przypadku stacjonarnego należy wpisać numer kierunkowy)

PRZYKŁAD **ST.zwr.Oddam szczeniaczka w dobre ręce.tel. (82) 555-00-33, 012-345-678**
Pomiędzy wyrazami w treści ogłoszenia należy robić odstępy.
SMS z ogłoszeniem może zawierać maksymalną ilość znaków* włącznie z kodem rubryki (za znak uważamy literę, cyfrę, spację, znak interpunkcyjny itd.)
Nie należy używać polskich znaków (ł, ś, ń, ź, ć, ż, ę, ą).

KROK 2
OGŁOSZENIA DROBNE
DO 60 ZNAKÓW
Wyślij SMS z treścią ogłoszenia pod numer **74567**
Koszt SMS-a **4,92 zł z VAT**
W przypadku przekroczenia 60 znaków, ogłoszenie nie będzie zaakceptowane.

OGŁOSZENIA W DZIALE USŁUGI (bez ramki)
DO 60 ZNAKÓW
Wyślij SMS z treścią ogłosznia pod numer **79567**
Koszt SMS-a **11,07 zł z VAT**
W przypadku przekroczenia 60 znaków, ogłoszenie nie będzie zaakceptowane.

DO 100 ZNAKÓW
Wyślij SMS z treścią ogłoszenia pod numer **91991**
Koszt SMS-a **23,37 zł z VAT**
W przypadku przekroczenia 100 znaków, ogłoszenie nie będzie zaakceptowane.

OGŁOSZENIA W RAMCE USŁUGI LUB INNE
DO 90 ZNAKÓW
Wyślij SMS z treścią pod numer **91991**
Koszt SMS-a **23,37 zł z VAT**
W przypadku przekroczenia 90 znaków, ogłoszenie nie będzie zaakceptowane.

Po zweryfikowaniu ogłoszenia przez Dział Ogłoszeń pod względem jego zgodności z zasadami określonymi w regulaminie zamieszczania ogłoszeń przez SMS, otrzymasz potwierdzenie przyjęcia lub odrzucenia ogłoszenia.
Ogłoszenie ukaże się w najbliższym poniedziałkowym wydaniu „Super Tygodnia Chełmskiego", jeżeli wyślesz je do czwartku do godz. 12.00**
Treść ogłoszenia powinna być zgodna z obowiązującym regulaminem Super Tygodnia Chełmskiego.

* W przypadku przekroczenia dopuszczalnej liczby znaków, Dział Ogłoszeń zastrzega sobie prawo do modyfikacji treści ogłoszenia lub jego nieopublikowania.
** Dział ogłoszeń zastrzega sobie prawo do nieopublikowania ogłoszenia w podanym wyżej terminie z powodów technicznych lub w przypadku przesunięcia daty wydania. W takiej sytuacji ogłoszenie zostanie opublikowane w pierwszym możliwym terminie.
Opłata z tytułu przesłania niezgodnego SMS-a nie podlega zwrotowi.
Wszelkie uwagi, pytania oraz reklamacje prosimy kierować na adres:
Biuro Reklam i Ogłoszeń, 22-100 Chełm, ul.: Lubelska 31
tel. 82 565 27 05
e-mail: reklama@supertydzien.pl

NAZWA	PREFIKS	BRAMKI	TARYFY	LICZBA ZNAKÓW
Ogłoszenie DROBNE	ST	74567	4,92 PLN z VAT	do 60
Ogłoszenie USŁUGI BEZ RAMKI	ST	79567	11,07 PLN z VAT	do 60
		91991	23,37 PLN z VAT	do 100
Ogłoszenie USŁUGI LUB INNE W RAMCE	STC	91991	23,37 PLN z VAT	do 90

RUBRYKI

KATEGORIA	PREFIKS
motoryzacja	mot
kupię	kp
zamienię	zam
wynajmę	wyn
usługi	usl
sprzedam nieruchomości	spn
sprzedam inne	spi
zwierzęta	zwr
inne	i
zdrowie i medycyna	zim
rolnicze	rol
nauka	nk
szukam pracy	sp
dam pracę	dp

MOTORYZACJA

SAMOCHODY SPRZEDAŻ

Sprzedam. Opel vectra, 1.8 benzyna, gaz, 1991 r., zabytek, ważny przegląd i OC, zadbany, silnik i blacharka w stanie bdb. Tel. 784 195 660.

Opel meriva b, 1.4 turbo benzyna, gaz, 120 KM, automat, 2013 r., po wymianie rozrządu, c. 28 000 zł Tel. 606 956 638.

MOTORYZACYJNE INNE

Sprzedam. Przyczepka sam, zarejestrowana, przyczepka 210 x 125 x 50 bez rejestru, c. 2 250 zł. Tel. 691 742 826.

Kupię. Przyczepka do samochodu, dł. 2,10 m, oplandekowana. Tel. 788 798 575.

NIERUCHOMOŚCI

DOMY

Willa w lesie, 9 km od Chełma, doskonały dojazd. Sprzedam lub zamienię na mieszkanie w Chełmie, parter, 40-50 mkw., z dopłatą. Tel. 606 538 523.

Sprzedam. Dom - 83 mkw., działka - 45 a, obok lasu, Krasnystaw, c. 499 000 zł. Tel. 780 114 617.

Sprzedam. Dom - 65 mkw., umeblowany, kominek, działka - 5 a, jez. Dębowy Las, c. 399 000 zł. Tel. 780 114 287.

Sprzedam. Budynek murowany - 88 mkw., z działką - 6 a, Bukowa Wielka, c. 195 000 zł. Tel. 508 366 797.

Sprzedam. Dom piętrowy - 195 mkw., Chełm, ul. Dembowskiego. Tel. 883 156 315.

Sprzedam. Gospodarstwo, Kaplanosy, gm. Wyryki, c. 180 000 zł. Tel. 535 210 667.

Sprzedam. Dom - 92 mkw., ogrzewanie elektryczne, działka - 1,7 ha, ogrodzona, Stefanów, c. 499 000 zł. Tel. 513 205 949.

Sprzedam. Dom - 87 mkw., działka - 24 a, budynki użytkowe, 2 garaże, Rejowiec Fabryczny, ul. Chełmska, c. 410 000 zł. Tel. 513 205 949.

Sprzedam. Dom - 100 mkw., 3 pokoje, garaż, działka - 6280 mkw., staw, Ignatów-Kolonia, c. 320 000 zł. Tel. 786 611 747.

Sprzedam. Dom - 195 mkw., ul. Reja, pilnie. Tel. 883 156 325.

MIESZKANIA

Wynajmę. Kawalerka - 33 mkw., umeblowana, parter, balkon, piwnica, Chełm, ul. Siedlecka 1, cena 1400 zł/mies. Tel. 607 795 602.

Wynajmę. Pokój dla 1 osoby, ul. Grota-Roweckiego. Tel. 531 401 515.

Sprzedam. Mieszkanie, 2 pokoje, II p., Chełm, ul. P. Skargi, c. 320 000 zł. Tel. 507 322 319.

Sprzedam. M-4 - 60 mkw., 3 pokoje, III p., os. Słoneczne, ul. Wieniawskiego. Tel. 607 938 380.

Sprzedam. M-4 - 62,29 mkw., po remoncie, loggia, II p., ChSM, os. Słoneczne, c. 455 000 zł. Tel. 780 114 287.

Sprzedam. Poddasze - 56,09 mkw., 2 pokoje, I p., do aranżacji, Andrzejów, gm. Kamień, c. 135 000 zł. Tel. 786 611 747.

Sprzedam. M-3 - 54 mkw., I piętro, Chełm, ul. Lubelska, centrum, blisko sklepy, c. 339 000 zł. Tel. 786 611 747.

eprasa.pl a1b4655260

TOP-BUD
Dom pod klucz!
Posadzki (mixokretem)
Tynki (każdy rodzaj)
docieplenia (zewnętrzne, wewnętrzne)
wykończenie wnętrz
tel. 602 652 247
8732

P.K.TRANS
KOMPLEKSOWE PRZEPROWADZKI
TRANSPORT
TEL: 500-152-192
1629

Sprzedam. Mieszkanie - 52 mkw., 2 pokoje, I p., Chełm, ul. Grota-Roweckiego, c. 315 000 zł. Tel. 786 611 747.

Sprzedam. M-4 - 60 mkw., 3 pokoje, parter, os. Słoneczne, c. 350 000 zł. Tel. 502 104 450.

Wynajmę. Mieszkanie - 38 mkw., II p., umeblowane, ul. Żołnierzy I AWP, c. 1450 zł plus czynsz. Tel. 508 104 923.

Sprzedam. M-3 - 44 mkw., 2 pokoje, balkon, piwnica, Chełm, ul. Piotra Skargi 1. Tel. 502 053 125.

Sprzedam. M-3 - 43 mkw., wspólnota, kamienica, I p., Włodawa, ul. Piłsudskiego, c. 199 000 zł. Tel. 780 114 287.

WYWÓZ ZŁOMU
sprzętu AGD, RTV, gruzu, mebli, ubrań, sprzątanie piwnic, strychów, garaży, domów po lokatorach i zmarłych i inne
ODŚNIEŻANIE
dachów, placów, wywóz śniegu
WYCINKA DRZEW
podcinanie, karczowanie, koszenie i sprzątanie działek, wywóz lub zrębkowanie gałęzi
PRACE ROZBIÓRKOWE
(stare domy, stodoły, komórki, szklarnie itp.)
MYCIE
malowanie elewacji, dachów itp.
CAŁE WOJEWÓDZTWO
od 8 do 21
514-299-106

Sprzedam. M-2 - 16,5 mkw., I p., wszystkie media, ul. 11 Listopada, c. 132 000 zł. Tel. 501 132 620.

Sprzedam. Kawalerka - 35 mkw., ul. Wiejska, c. 195 000 zł. Tel. 507 982 778.

Wynajmę. Kawalerka - 38 mkw., os. Bazylany, ul. Małachowskiego. Tel. 512 092 018.

Wynajmę. M-4, IV p., al. Żołnierzy I AWP, umeblowane, c. 1 500 zł. Tel. 604 191 447.

Sprzedam. M-3 - 52 mkw., IV piętro, ul. Grota-Roweckiego, c. 315 000 zł. Tel. 531 401 515.

Sprzedam. Kawalerka - 33 mkw., 2 pokoje, os. Słoneczne, c. 210 000 zł. Tel. 786 611 746.

Sprzedam. Mieszkanie - 41,9 mkw., 2 pokoje, II p., Dubeczno, możliwość dzierżawy działki - 70 mkw., c. 110 000 zł. Tel. 786 611 747.

Kupię mieszkanie w Chełmie do 500 000 zł. Tel. 507 982 778.

Wynajmę. Mieszkanie 3-pokojowe, 64 mkw., ul. Wolności. Tel. 515 959 229.

Wynajmę. Kwatery pracownicze dla 7 osób, Chełm. Tel. 515 959 229.

LOKALE

Wynajmę. Pawilon handlowo-usługowy - 88 mkw., Bukowa Wielka, gm. Sawin, c. 1200 zł/mies. Tel. 508 366 797.

Wynajmę. Lokal - 40 mkw., na magazyn, gabinet lub mieszkanie, media, przy ul. Paderewskiego. Tel. 504 377 961.

ŚNIEŻNE POGOTOWIE
USŁUGI ZWYŻKĄ
OFERUJEMY
ODŚNIEŻANIE DACHÓW I POSESJI
SKUWANIE LODU
WYCINKA DRZEW
KOSZENIE TRAWNIKÓW
PRACE MALARSKO BUDOWLANE
MYCIE I ODGRZYBIANIE ELEWACJI
MALOWANIE DACHÓW
UP MAX
790 332 224
www.maxup.pl
kontakt@maxup.pl

DZIAŁKI

Sprzedam. Działka budowlana - 30 a, Wereszcze Małe, ogrodzona, 9 km od Chełma, c. 84 000 zł. Tel. 780 114 287.

Sprzedam. Działka budowlana - 1500 mkw., przy drodze, Zawadówka, ul. Tęczowa. Tel. 517 740 079.

Sprzedam. Działka pod budowę garażu, Chełm, ul. Wojsławicka, c. 25 000 zł. Tel. 507 322 319.

Sprzedam. Działka budowlano-rolna - 48 a, gm. Białopole, Kicin, c. 59 000 zł. Tel. 786 611 747.

Sprzedam. Działka budowlana - 21 a, media, Janów, ul. Mickiewicza, obok Chełma, c. 119 000 zł. Tel. 513 205 949.

Sprzedam. Działki budowlane: 43 a i 46 a, Strachosław. Tel. 531 291 925.

USŁUGI

Termomodernizacje i docieplenia, tynki cementowo-wapienne. Tel. 730 658 803.

TYNKI - maszynowe, gipsowe, cementowo-wapienne. Tel. 506 396 999.

NOWY DOM. Budowa domów, remonty, łazienki, hydraulika, elektryka, poddasza, dachy - mycie i malowanie, elewacje, ogrodzenia. Tel. 507 295 530.

Malowanie dachów. Tel. 516 964 592.

szybki czas przejazdu
z adresu na adres
bez przesiadek
duże, wygodne busy
klimatyzacja, TV, gniazda USB
wieloletnie doświadczenie
Belgia Holandia Niemcy
FAST TRAVEL
+48 514 296 603
+48 665 372 558
fasttravel.pl
8077

DO WYNAJĘCIA
funkcjonalny lokal użytkowy o powierzchni 25 mkw.
Lokalizacja - Chełm ul. Metalowa 57
TEL. 607 500 453
8033

Udzielę korepetycji z języka niemieckiego dla uczniów szkoły podstawowej i średniej, możliwość lekcji online. Tel. 721 522 292.

Malowanie dachów. Tel. 516 964 592.

Chemia, matematyka, fizyka - korepetycje. Tel. 661 119 284.

Domy z drewna, technologia kanadyjska, szwedzka, realizacja w 2 miesiące. Tel. 507 295 530.

Naprawa, serwis TV LED, OLED, QLED, uszkodzone ekrany TV, radiocode, kod do radia, nawigacje, wgrywanie menu do nawigacji samochodowych. Tel. 513 582 362.

Domy z drewna, technologia kanadyjska, szwedzka, realizacja w 2 miesiące. Tel. 507 295 530.

ROLNICTWO

MASZYNY

Kupię ciągniki, przyczepy. Tel. 669 681 711

Sprzedam. Rozsiewacz, piła 180, stihl, silnik 7 KW. Tel. 605 273 404.

Sprzedam. Siewnik do buraków Gama, wał uprawowy 4.5 m Kongskilde. Tel. 609 093 356.

Sprzedam. Obsypniki do ziemniaków, c. 700 zł, owies ozimy, c. 120 zł. Tel. 504 541 998.

Sprzedam. Krajzega cyrkulatka, solidna z silnikiem 3-fazy, Żółtańce, c. 900 zł. Tel. 606 404 894.

Kupię. Ursus c-330, od właściciela (handlarzom dziękuję), więcej inf. telefonicznie. Tel. 606 404 894.

ZWIERZĘTA

Barany kameruńskie. Tel. 696 084 967.

Sprzedam. Kogutki kochiny miniaturowe do dalszego chowu. Tel. 605 482 627.

Kupię. Gołębie rasy blauwinder, Chełm lub okolice. Tel. 606 404 894.

super tydzień chełmski
Stosujemy Kodeks Dobrych Praktyk Wydawców Prasy
Ukazuje się na terenie powiatów: chełmskiego, krasnostawskiego i włodawskiego
Redaguje zespół: Piotr Pyrkosz (redaktor naczelny / dyrektor do spraw wydawniczych), Agnieszka Pastuszak-Maksim (z-ca redaktora naczelnego), Krystyna Szeremeta (korekta), Marcin Petruk, Rafał Czyżyk, Anna Wietrak, Joanna Klimek
Grafika i DTP: Mateusz Gendek, Wojciech Kopczyński
Sekretariat: Karolina Starzyńska
Biuro Reklam i Ogłoszeń: Joanna Derkacz (kierownik), Renata Kasprzak, Karolina Starzyńska, Edyta Kusiak, Krzysztof Kwiatek
Redakcja/Biuro Reklam i Ogłoszeń: 22-100 Chełm, ul. Lubelska 31, tel./fax 82 565 27 05, e-mail: redakcja@supertydzien.pl, reklama@supertydzien.pl
Kolportaż: PressTrans, tel. 604 494 479
Druk: Polska Press, Drukarnia Białystok
Wydawca: Grupa Wydawnicza SŁOWO Sp. z o.o. 02-672 Warszawa, ul. Domaniewska 17/19/133
Redakcja nie odpowiada za treść reklam i ogłoszeń

eprasa.pl a1b4655260

Co jest grane?

POWRÓT DO SILENT HILL

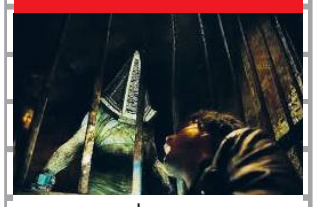

horror

Za sprawą tajemniczego listu James Sunderland powraca do miasteczka Silent Hill, aby odnaleźć dawną miłość - Mary Crane. Niegdyś słoneczna miejscowość, teraz jest przygnębiająca i sprawia wrażenie opuszczonej. Wiedziony utraconym uczuciem James wyrusza w podróż, która sprawi, że zacznie on wątpić w swoje zdrowie psychiczne.

CHEŁM
CKF ZORZA 23, 27 i 29 stycznia – godz. 20:15; 24 stycznia – godz. 17:15; 25 stycznia – godz. 19:30; 26 i 28 stycznia - godz. 18:00

SZYBCY I SPRYTNI

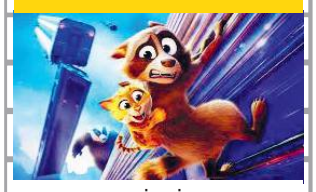

animacja

Gdy sprytny szop o ksywce „Sokół" ładuje się na gapę do superszybkiego pociągu, którym zamierza dotrzeć na drugi koniec Ameryki, nie podejrzewa, że właśnie trafił w pułapkę. Tuż przed odjazdem, z pociągu ewakuowani zostają wszyscy pasażerowie oprócz licznie zgromadzonych na pokładzie zwierzaków domowych…

CHEŁM
CKF ZORZA 23, 26-29 stycznia – godz. 14:00 i 16:00; 24-25 stycznia – godz. 11:00 i 16:00

KRASNYSTAW
KINO MORSKIE OKO 23 stycznia – godz. 14:15; 24 stycznia – godz. 15:00; 29 stycznia – godz. 9:15, 11:15 i 15:00

FATHER MOTHER SISTER BROTHER

komediodramat

Trzy historie o relacjach między dorosłymi dziećmi, ich nieco zdystansowanym rodzicem (lub rodzicami) oraz między nimi samymi. Każdy z trzech rozdziałów rozgrywa się współcześnie, każdy w innym kraju: „Father" w północno-wschodnich Stanach Zjednoczonych, „Mother" w Dublinie, a „Sister Brother" w Paryżu. To komedia z nutą melancholii.

CHEŁM
CKF ZORZA 24 stycznia – godz. 15:00; 25 stycznia – godz. 17:15

Cztery artystki, cztery żywioły, jedno hipnotyzujące brzmienie

KONCERT 20 lutego o godz. 19:00 Krasnostawski Dom Kultury stanie się miejscem wyjątkowego muzycznego spotkania. Na scenie wystąpi grupa O.N.E. – pierwszy w Polsce w pełni kobiecy instrumentalny zespół jazzowy, który od lat zachwyca publiczność w kraju i za granicą.

Ten akustyczny kwartet tworzą przedstawicielki młodego pokolenia sceny improwizowanej: **Kateryna Ziabliuk** (fortepian), **Monia Muc** (saksofon), **Kamila Drabek** (kontrabas) i **Patrycja Wybrańczyk** (perkusja).

Artystki pracują w duchu pełnej demokracji — wspólnie komponują, aranżują i improwizują, tworząc muzykę będącą żywym dialogiem osobowości, emocji i inspiracji. Ich twórczość balansuje między tradycją a nowoczesnością, strukturą a wolnością, humorem a refleksją.

O.N.E. ma na koncie trzy znakomicie przyjęte albumy. Debiutancka płyta „One" przyniosła zespołowi nominację do Fryderyka, tytuł Nadziei Jazzu oraz zwycięstwa w rankingach magazynu Jazz Forum – zarówno wśród czytelników, jak i krytyków. Najnowszy album Well, actually… (2025), wydany przez prestiżową duńską wytwórnię April Records, to dojrzała, pełna świeżości opowieść muzyczna — szczera, zadziorna, poruszająca i momentami zaskakująco zabawna.

Kwartet koncertował na najważniejszych europejskich scenach i festiwalach, takich jak Jazzahead! w Bremie, Reykjavik Jazz Festival, Edinburgh Jazz & Blues Festival czy Tallinn Music Week, a także regularnie gości na czołowych festiwalach jazzowych w Polsce.

Bilety w cenie 50 zł w przedsprzedaży i 70 zł – w dniu koncertu, dostępne są w kasie Krasnostawskiego Domu Kultury oraz online na stronie www.bilety.krasnystaw.pl **szer**

Złote myśli Midasa

STAND-UP Miłośnicy dobrego humoru powinni już teraz zaznaczyć w kalendarzu czwartek, 26 lutego. Tego wieczoru, o godzinie 19:00, na scenie Chełmskiego Domu Kultury wystąpi Daniel Midas ze swoim najnowszym programem „Złote myśli".

Daniel Midas to jeden z najbardziej charakterystycznych komików młodego pokolenia. Jego „Szopkę dla reportera" zna dziś chyba cała Polska, a kolejne materiały regularnie podbijają internet. Błyskotliwe obserwacje, inteligentny humor i ogromny dystans do siebie to jego znaki rozpoznawcze. Do tego nieustannie zaraża pozytywną energią i… ma prawie dwa metry wzrostu

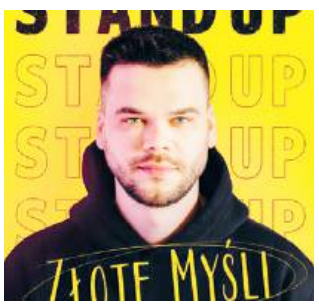

— więc w razie potrzeby bez problemu zdejmie coś z najwyższej półki.

Wieczór otworzy support, który dodatkowo rozgrzeje publiczność przed głównym występem.

Bilety w cenie od 109 zł dostępne są online. Warto się pospieszyć — znikają szybciej niż świeże bułeczki!

A jeśli ktoś jeszcze się waha lub chce lepiej poznać twórczość artysty, wcześniejsze programy Daniela Midasa można obejrzeć na YouTube. **szer**

Walentynki z imasleep

KONCERT Beata Szewczyk i Damian Orłowski 13 lutego zapraszają do swojego domu w Żółtańcach na walentynkowy wieczór pełen emocji, bliskości i muzyki, która trafia prosto w serce. Tym razem przestrzeń Ex Oriente Lux house gigs wypełni brzmienie zespołu imasleep, jednego z najciekawszych projektów młodej polskiej sceny alternatywnej. Początek koncertu o godz. 20:00.

imasleep to trio, które w niezwykle krótkim czasie zdobyło uznanie słuchaczy i krytyków. Ich muzyka jest subtelną, a jednocześnie intensywną mieszanką elektroniki, hipnotyzującego wokalu i instrumentów klasycznych. To dźwięki, które budują intymną atmosferę, ale potrafią też eksplodować energią.

Zespół powstał w 2022 roku we Wrocławiu jako duet **Karola** i **Filipa**. Brakujący element układanki dopełniła **Ola** - skrzypaczka i altowiolistka, która wniosła do projektu klasyczną wrażliwość w nowoczesnym, elektronicznym wydaniu. Efektem tej współpracy jest muzyka pełna szczerości, napięcia i emocjonalnej głębi.

W 2024 roku ukazał się ich debiutancki album „cobalt", który spotkał się z bardzo ciepłym przyjęciem. Utwory imasleep można usłyszeć m.in. w serialu HBO Max „Bring Back Alice", a także na antenach największych polskich rozgłośni radiowych.

Koncert imasleep to idealna propozycja na walentynki - zarówno dla par, jak i dla tych, którzy chcą spędzić ten wieczór w atmosferze autentycznych emocji i pięknych dźwięków.

Kto chce wziąć udział w koncercie, powinien zarezerwować sobie miejsce, pisząc na adres swiatlozewschodu@gmail.com lub Messenger albo dzwoniąc pod numer 606 794 722 lub 501 115 555. Liczba miejsc ograniczona do 30. Wejściówka na koncert kosztuje „co łaska" - sugerowana kwota – 50 zł (nie wypada wrzucić mniej). **szer**

Jubileuszowy występ Andrzeja Poniedzielskiego

KONCERT Choć Andrzej Poniedzielski swoje 50-lecie pracy artystycznej oraz 70. urodziny świętował w 2024 roku, jubileuszowa atmosfera wciąż trwa — i bardzo dobrze! Już 7 marca o godz. 18:00 artysta zaprosi publiczność do wspólnego celebrowania tych wyjątkowych rocznic na scenie Chełmskiego Domu Kultury.

Andrzej Poniedzielski to postać doskonale znana i ceniona — satyryk, aktor, poeta oraz autor piosenek, mistrz słowa i subtelnego humoru. Podczas koncertu zaprezentuje autorski program, pełen inteligentnej satyry, refleksji i charakterystycznego, łagodnego dowcipu.

W trakcie tego wyjątkowego wieczoru usłyszymy satyryczne i liryczne piosenki o miłości, szczęściu i nieuchronnym upływie czasu — utwory napisane przez jubilata, zaprezentowane w nowych aranżacjach, doprawione wysublimowanym humorem i błyskotliwą ironią mistrza słowa.

Artyście towarzyszyć będą znakomici muzycy: **Paweł Jabłoński** (fortepian), **Tomasz Piątek** (klarnet), **Jakub Chmielarski** (gitara).

Bilety na spotkanie z artystą dostępne są w cenie od 149 zł. **szer**

„Życie jest nobelon"

STAND-UP To tytuł najnowszego programu Pawła Chałupki - prawdziwa jazda bez trzymanki przez najdziwniejsze zakamarki codzienności. Już 26 stycznia o godz. 19:00 zaprezentuje go we Włodawskim Domu Kultury. Bilety w cenie 70 zł.

Paweł Chałupka to komik z Warszawy, obecny na scenie stand-upowej od 2011 roku. W swoich występach z dużą przenikliwością i dystansem obnaża nasze codzienne dziwactwa, schematy i zupełnie nieprzemyślane zachowania. Jego humor trafia w punkt, bo każdy z nas - prędzej czy później - odnajdzie w nim siebie.

Jego najnowszy program jest pełen absurdalnych historii, nieoczywistych obserwacji i zaskakujących point. Co ważne, ten program to nie tylko klasyczny stand-up - momentami wykracza poza utarte ramy formy, zaskakując widzów nietypowymi rozwiązaniami. Choć na scenie artysta często przybiera maskę frustrata, w rzeczywistości kryje się za nią skrzydlata dusza i wyjątkowo pokręcony umysł.

Przed występem Chałupka na scenie pojawi się support. **szer**

Co jest grane?

ZGIŃ KOCHANIE

dramat psychologiczny

Grace i Jackson wprowadzają się do położonego na odludziu domu i wkrótce na świecie witają swoje pierwsze dziecko. Nowe życie okazuje się dużo trudniejsze, niż oczekiwali. Grace zaczyna przejawiać coraz dziwniejsze zachowania. Niekontrolowane fale pożądania, irracjonalnego lęku czy nawet agresji, wprowadzają w życie rodzinne coraz większy chaos.

KRASNYSTAW
KINO MORSKIE OKO 28 stycznia – godz. 18:00

WIELKA WARSZAWSKA

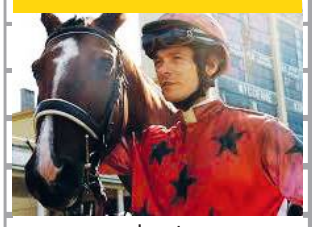

dramat

Młody dżokej Krzysiek marzy o sportowej karierze. Zwieńczeniem tych pragnień jest udział w najważniejszej gonitwie w Polsce – Wielkiej Warszawskiej. W świecie wyścigów odkrywa jednak układy i korupcję. W czasie przemian ustrojowych musi wybrać między czystą pasją a pokusą szybkiej kariery…

CHEŁM
CKF ZORZA 23, 27 i 29 stycznia – godz. 18:00; 24 stycznia – godz. 19:30; 25 stycznia – godz. 15:00; 26 i 28 stycznia - godz. 20:15

KRASNYSTAW
KINO MORSKIE OKO 23 stycznia – godz. 20:45; 24 i 29 stycznia – godz. 20:00

DREAMS

melodramat

Jennifer, zamożna amerykańska filantropka, prowadzi fundację wspierającą młode talenty. Znajduje miłość w ramionach pięknego i uzdolnionego meksykańskiego młodego baletmistrza, Fernando. Jednak kiedy ryzykując życiem, Fernando dociera do Stanów Zjednoczonych z nadzieją na rozwój kariery i wsparcie ze strony Jennifer, nie jest ona zadowolona.

WŁODAWA
KINO WDK 23-24 i 28-29 stycznia - godz. 17:00

eprasa.pl a1b4655260

Wszystkie ogłoszenia znajdziesz na stronie www.supertydzien.pl

INNE

Sprzedam. Siano w belach, 120 x 120, c. 80 zł, wysłodki suche c. 120 zł. Tel. 518 150 119.

PRACA

DAM PRACĘ

Zatrudnię pracowników do elewacji, ocieplenia, tynków cementowo-wapiennych. Tel. 730 658 803.

Dam pracę z zakwaterowaniem i wyżywieniem przy bydle mlecznym. Tel. 510 352 315.

SZUKAM PRACY

Poszukuję pracy fizycznej jakiejkolwiek. Tel. 510 972 742.

Szukam pracy fizycznej, drobne prace remontowo-budowlane, poważne propozycje. Tel. 510 505 297.

Zaopiekuję się osobą starszą, chodzącą, posiadam doświadczenie. Tel. 512 593 741.

Opiekunka dziecięca, ulotki i inne prace dorywcze, jestem odpowiedzialna i sumienna. Tel. 579 379 986.

Poszukuję pracy fizycznej, jakiejkolwiek, pilnie. Tel. 453 505 297.

DOM I OGRÓD

AGD/RTV

Sprzedam. TV JVC 32 cale, odkurzacz Zelmer. Tel. 605 159 430.

MEBLE

Sprzedam. Wersalka po renowacji, nowy materiał, gąbka, sprężyny, c. 650 zł. Tel. 507 841 669.

OGRÓD

Sprzedam. Nowa wędzarka z drewna olchowego. Tel. 517 479 554.

POZOSTAŁE

Przyjmę choinkę w doniczce. Tel. 518 250 193.

Sprzedam. Kabina prysznicowa, półokrągła, 90 x 90 cm, brodzik 35 cm, c. 600 zł. Tel. 531 874 533.

ZDROWIE I URODA

Oddam. Worki do urostomii, środki do ich pielęgnacji, butla z tlenem. Tel. 694 577 901.

BUDOWLANE

Usługi remontowo-budowlane. Tel. 506 516 006.

MATRYMONIALNE

Romantyczka z pasją do gotowania pozna kogoś do wspólnego kroczenia przez życie, preferowany wiek do 60 lat. Tel. 508 862 253.

Pan - 43 lata, bez nałogów, pozna panią do przyjaźni, a z czasem na stałe, pani może być niepełnosprawna. Tel. 577 775 818.

RÓŻNE

Zamienię. Materac „Soulmax" 90 x 200 cm, za 20 kg jabłek kortland. Tel. 502 683 013.

Sprzedam. Walizki tekturowe, zegarki damskie, żelazka z lat 50. Tel. 504 377 961.

Skupujemy motocykle, antyki, starocie i pamiątki z PRL. Tel. 698 693 846.

Sprzedam. 2 fotele i ławę, pralkę wirnikową z podgrzewaczem wody, drzwi wewnętrzne i balkonowe. Tel. 825 671 549.

Przewiozę różne rzeczy własnym transportem. Tel. 509 063 790.

Odbiorę złom własnym transportem, każda ilość. Tel. 509 063 790.

SPRZEDAM INNE

Drewno opałowe: olcha, dąb, grab, suche, układane. Tel. 609 088 450.

Drewno opałowe, c. od 120 zł. Tel. 664 847 474.

Sprzedam. Skarpetki ciepłe, wełniane, c. 15 zł. Tel. 780 436 355.

Sprzedam. Drewno opałowe: dąb, klon, olcha, brzoza, czereśnia. Tel. 517 845 500.

Sprzedam. Rower męski, stolik pokojowy, 3 maszyny do pisania, lata 60. Tel. 796 273 327.

Aparaty fotograficzne, bagnety, monety, pamiętniki wojskowe. Tel. 796 273 327.

Drewno sosnowe, w metrach, pocięte, c. 100 - 200 zł/m3. Tel. 604 914 078.

KUPIĘ INNE

Antyki, odznaki, figury, monety, zdjęcia, obrazy, zegary i inne starocia. Tel. 781 943 519.

Kupię. Podnośnik samochodowy 2-kolumnowy, do warsztatu, więcej informacji telefonicznie. Tel. 606 404 894.

KUPONY NA BEZPŁATNE OGŁOSZENIA DROBNE MOŻNA WRZUCAĆ DO SKRZYNEK:

REJOWIEC
- na byłym budynku Urzędu Gminy obok wejścia

WŁODAWA
- sklep „Slawex", Al. Jana Pawła II 23

KRASNYSTAW
- ul. Poniatowskiego 4C
- przy biurze TBS (naprzeciw „Stokrotki")

SIENNICA RÓŻANA
- sklep „Groszek"

CHEŁM
- przy wejściu do marketu „Stokrotka" na os. Zachód
- przy wejściu do „Carrefoura" na ścianie apteki
- na targowisku przy al. Piłsudskiego
- przy bramie wejściowej na targowisko przy al. Armii Krajowej
- przy wejściu do sklepu „Gazda" ul. Trubakowska
- na nowym targowisku przy placu Kupieckim (główne wejście)
- przy wjeździe na teren byłej składnicy wojskowej przy ul. Hrubieszowskiej
- przy wejściu do „Carrefoura" na ścianie apteki

SIEDLISZCZE
- klubokawiarnia „ZEBERKA", ul. Lubelska 33

LEŚNIOWICE
- Sklep Ren-Zbig Politówka 19b (naprzeciwko UG Leśniowice)

KAMIEŃ
- sklep „Gama"

ŻMUDŹ
- sklep „Lewiatan"

DOROHUSK
- na ogrodzeniu przy sklepie „Lewiatan"

BIAŁOPOLE
- sklep „Lewiatan"

Serdecznie zapraszamy!

UWAGA! Ogłoszenia o usługach są płatne i nie będą przyjmowane na kuponach. Można je wykupić przez internet na stronie www.supertydzien.pl lub w redakcji

KUPON na bezpłatne ogłoszenie drobne

super tydzień chełmski

kategoria

MOTORYZACJA
- ☐ Samochody kupno
- ☐ Samochody sprzedaż
- ☐ Motocykle i quady
- ☐ Inne Motoryzacja

NIERUCHOMOŚCI
- ☐ Domy
- ☐ Mieszkania
- ☐ Lokale
- ☐ Działki

DOM I OGRÓD
- ☐ AGD/RTV
- ☐ Meble
- ☐ Ogród
- ☐ Pozostałe

ROLNICTWO
- ☐ Maszyny
- ☐ Zwierzęta
- ☐ Inne

PRACA
- ☐ Dam pracę
- ☐ Szukam pracy

- ☐ **BUDOWLANE**
- ☐ **ZDROWIE I URODA**
- ☐ **MATRYMONIALNE**
- ☐ **TURYSTYKA**
- ☐ **SPRZEDAM INNE**
- ☐ **KUPIĘ INNE**
- ☐ **RÓŻNE**

treść (maksymalnie do 50 znaków)

cena: _____ **telefon:** _____

Dane ogłoszeniodawcy (do wiadomości redakcji)

imię i nazwisko: .....

adres i telefon: .....

1 KUPON = 1 EMISJA

Wszystkie ogłoszenia znajdziesz na stronie wwwsupertydzien.pl

eprasa.pl a1b4655260

TV PROGRAM

26.01 – 1.02.2026

super tydzień chełmski

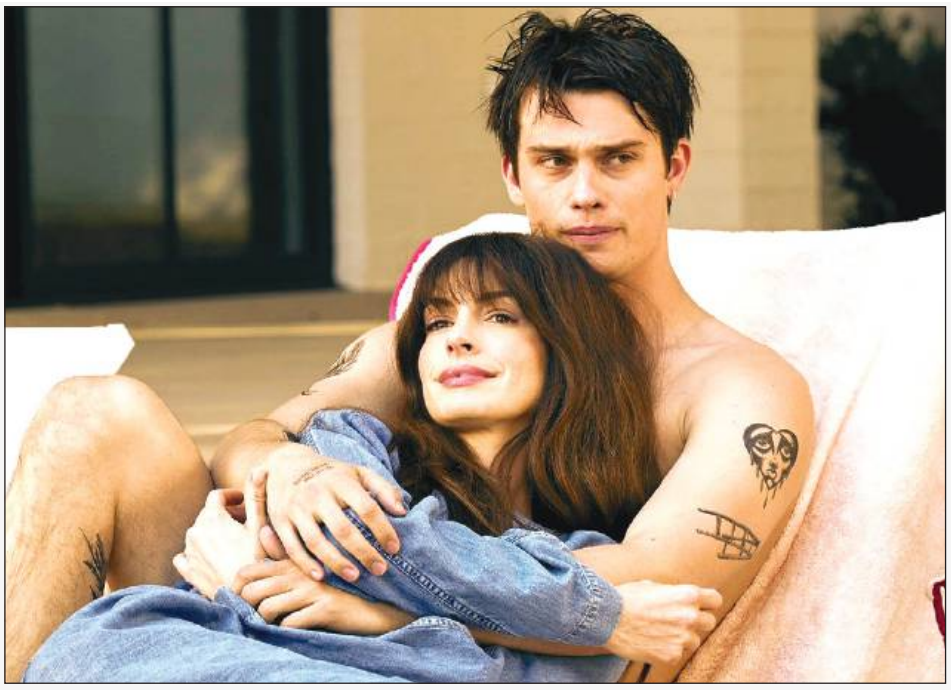

Romans na godziny

TVP 1, niedziela 1.02, godz. 22.25

Młody nowojorski pisarz Brian Bloom (Anton Yelchin) poznaje uroczą Francuzkę Arielle Pierpoint (Bérénice Marlohe). Wkrótce umawiają się na kolejne spotkanie. Podczas wspólnego zwiedzania muzeum kobieta wyznaje Brianowi, że ma męża, który jest wpływowym francuskim dyplomatą (Lambert Wilson). Mimo to para postanawia kontynuować swoją znajomość. Okazuje się jednak, że Arielle może spotykać się z kochankiem wyłącznie między piątą a siódmą po południu. Początkowy flirt przeradza się w gorącą namiętność...

Coco Chanel

TVP 2, sobota 31.01, godz. 23.05

Rok 1893. Do prowadzonego przez siostry zakonne sierocińca ojciec przywozi dwie nastoletnie córki - Gabrielle (Lisa Cohen) i Adrienne (Ines Bessalen). Piętnaście lat później obie panny Chanel zarabiają na życie wykonując poprawki krawieckie, a wieczorami śpiewają w miejscowym kabarecie. Adrienne (Marie Gillain) spotyka się z baronem Maurice de Nexon (Yan Duffas), wierząc że ten ją poślubi. Gabrielle (Audrey Tautou) marzy o artystycznej karierze. Poznaje oficera Étienne'a Balsana (Benoît Poelvoorde) i zostaje jego kochanką. Gdy mężczyzna wraca do rodzinnej rezydencji, Gabrielle odwiedza go bez zaproszenia. W posiadłości poznaje jego znajomych z wyższych sfer. Sposób ubierania się Coco intryguje damy z towarzystwa. Emilienne d'Alencon namawia dziewczynę, aby zajęła się projektowaniem kapeluszy. Wkrótce w życiu Coco nieoczekiwanie zjawia się angielski przemysłowiec Arthur „Boy" Capel. Jednocześnie zaczyna zyskiwać sobie coraz większą popularność w branży odzieżowej.

Czarna wdowa

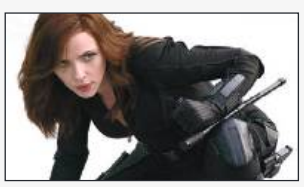

Polsat, niedziela 1.02, godz. 19.55

Natasha Romanoff (Scarlett Johansson), zwana Czarną Wdową, jest ścigana przez Thaddeusa Rossa (William Hurt) za naruszenie porozumień z Sokovii. Skutecznie ukrywa się przed potężnymi wrogami. Jej sytuacja się zmienia, gdy otrzymuje tajemniczą przesyłkę od siostry Yeleny (Florence Pugh). Udaje się do Budapesztu, a następnie do Rosji, by zmierzyć się z demonami przeszłości. Stara się też naprawić swoje relacje z bliskimi, które poświęciła przed wstąpieniem do grupy Avengers.

Podejrzani

TVP 2, niedziela 1.02, godz 20.40

Kalifornijskim portem w San Pedro wstrząsa potężny wybuch, kiedy jedna z cumujących tam łodzi wylatuje w powietrze. W eksplozji jednostki, na której pokładzie znajdował się podobno olbrzymi ładunek kokainy, ginie 27 osób. Jednym z dwóch ludzi, którzy przeżyli tę tragedię, jest kaleki Roger „Verbal" Kint (Kevin Spacey), dobrze znany policji drobny kryminalista. Przesłuchiwany przez agenta Kujana (Chazz Palminteri) Kint twierdzi, że wie wszystko o wybuchu i okolicznościach, które do niego doprowadziły. Cała sprawa to według niego efekt machinacji wszechwładnego Keysera Sözego, króla przestępczego półświatka.

Śmiertelna wyliczanka

TVN, niedziela 1.02, godz. 23.35

W okolicach miasteczka San Banito zostaje znalezione ciało młodej kobiety. Wszystko wskazuje, że jest to ofiara morderstwa. Śledztwo w tej sprawie ma poprowadzić detektyw Cassie Mayweather, zwana przez kolegów Hieną. Pomaga jej nowy partner Sam Kennedy. Policjanci zbierają dowody pozostawione przez przestępcę i starają się odtworzyć przebieg dramatycznych wydarzeń. Dość szybko Kennedy zaczyna podejrzewać, że zabójcą jest woźny miejscowej szkoły średniej. Cassie nie jest jednak skora tak szybko wyrokować. Podejrzewa, że ktoś usiłuje wrobić go w morderstwo. Wkrótce policjantka poznaje Richarda Haywooda, chłopaka pochodzącego z zamożnego domu i syna wpływowego polityka, który zgłasza na posterunku kradzież butów. Okazuje się, że ich ślady przypominają te, które znaleziono na miejscu przestępstwa.

© www.telepress24.com ✉telepress24@gmail.com

TVP 1

7.00 Transmisja Mszy Świętej
7.30 Studio Raban – magazyn
8.00 Serwis Info, Pogoda
8.25 Zaraz wracam s.II (71) – serial
9.05 Ranczo s.VI (68) – serial
10.05 Komisarz Alex (81) – serial
11.00 Ojciec Mateusz (56) – serial
12.00 Serwis Info
12.10 Agrobiznes
12.40 Magazyn Rolniczy
12.55 BBC w Jedynce – Serengeti
14.00 Wichrowe wzgórze (345) – serial
15.00 Serwis Info
15.15 Reporterzy – magazyn
15.35 Gra słów. Krzyżówka
16.05 Dziedzictwo (815) – serial
17.00 Teleexpress, Pogoda
17.30 Jaka to melodia?
18.10 Klan (4641) – telenowela
18.45 Akacjowa 38 (794) – serial
19.30 Program informacyjny 19.30
19.55 Pytanie dnia
20.10 Sport, Pogoda
20.30 Teatr Telewizji – Dzień listopadowy – spektakl teatralny, reż. Jan Kidawa - Błoński, wyk. Bartosz Gelner, Olaf Lubaszenko, Julia Kijowska, Ewa Wiśniewska (HIT)
22.05 Świat bez fikcji – Auschwitz – czekając na wyzwolenie
23.10 Balans bieli – magazyn
23.55 Excentrycy czyli po słonecznej stronie ulicy – film obyczajowy, reż. Janusz Majewski
1.50 Wykrywacz kłamstw
2.15 Siedem sióstr – film fabularny, Belgia, Wielka Brytania
5.15 Zakończenie dnia

TVP 2

4.25 Na dobre i na złe
5.25 M jak miłość (1679) – serial
6.15 Rodzina święta – Jak radzić sobie z zazdrością w małżeństwie?
6.50 Barwy szczęścia (3301) – serial
7.30 Pytanie na śniadanie
11.50 Okrasa łamie przepisy – Pasternak na polski stół
12.30 Koło fortuny – teleturniej
13.15 Panna młoda (5) – serial
14.05 Va Banque (923) – teleturniej
14.35 Na sygnale (827) – serial
15.05 La Promesa – pałac tajemnic (314) – serial
16.00 Koło fortuny – teleturniej
16.35 Familiada – teleturniej
17.20 Panna młoda (6) – serial
18.15 Va Banque (924) – teleturniej
18.50 Jeden z dziesięciu – teleturniej
19.25 Barwy szczęścia (3301) – serial
20.05 Barwy szczęścia (3302) – serial
20.40 Kulisy serialu
20.55 M jak miłość (1904) – serial
21.55 Na sygnale (828) – Trzecie dno – serial
22.20 Na sygnale (829) – Dobek – błędna odnoga DNA – serial
22.50 Słowa od serca
22.55 Davos wojna szpiegów (2) – serial
23.50 Kafarnaum – dramat, Liban, reż. Nadine Labaki, wyk. Nadine Labaki, Zain Al Rafeea, Yordanos Shiferaw, Boluwatife Treasure Bankole (HIT)
2.05 Instynkt (4) – Znak Lucyfera – serial
3.00 Akacjowa 38 – serial
3.50 Zakończenie dnia

POLSAT

6.00 Nowy dzień
8.30 Malanowski i Partnerzy
9.30 Trudne sprawy
11.30 Gliniarze
14.40 Dlaczego ja?
15.50 Wydarzenia,Pogoda
16.20 Interwencja
16.30 Na ratunek 112
17.00 Gliniarze
18.00 Pierwsza miłość
18.50 Wydarzenia, Sort, Pogoda
19.15 Gość Wydarzeń

19.55 MEGA HIT – Drapacz chmur – film sensacyjny, USA, 2018, reż. Rawson Marshall Thurber, wyk. Dwayne Johnson, Neve Campbell, Chin Han, Roland Moller, Noah Taylor, Byron Mann, Pablo Schreiber (HIT)
22.10 Pukając do drzwi – thriller, USA, Japonia, Chiny, 2023, reż. M. Night Shyamalan, wyk. Dave Bautista, Jonathan Groff, Ben Aldridge, Nikki Amuka - Bird, Kristen Cui, Abby Quinn
0.15 Korpus weteranów – thriller sensacyjny, USA, Kanada, 2006, reż. Sheldon Lettich, wyk. Jean - Claude Van Damme, Razaaq Adoti, Vivica A. Fox, Peter Bryant, Viv Leacock
2.45 Nasz nowy dom

TVN

5.40 Uwaga!
5.55 Ukryta prawda
6.50 Kuchenne rewolucje – program kulinarno - rozrywkowy
7.45 Dzień Dobry TVN
11.25 Kuchenne rewolucje – program kulinarno - rozrywkowy
13.35 Kartoteka
14.40 Ukryta prawda
16.50 Kuchenne rewolucje – program kulinarno - rozrywkowy
17.55 Detektywi
19.00 Fakty, Sport, Pogoda
19.55 Uwaga!
20.10 Doradca smaku
20.15 Na Wspólnej – serial

20.55 Niebezpieczny – film sensacyjny, USA 2021, reż. David Hackl, wyk. Scott Eastwood, Kevin Durand, Famke Janssen, Tyrese Gibson, Mel Gibson (HIT)
23.05 Tenet – film przygodowy, USA, Wielka Brytania/Kanada 2020, reż. Christopher Nolan, wyk. John David Washington, Robert Pattinson, Elizabeth Debicki, Dimple Kapadia
2.10 Refugium – horror, USA, Bułgaria 2023, reż. Renny Harlin, wyk. Sophie Simnett, Aston McAuley, Jason Flemyng, Johanna Harlin, Raza Jaffrey
4.05 Co za tydzień

PONIEDZIAŁEK, 26.01

TVN 7

5.15 Ten moment
5.45 Szkoła – program obyczajowy
8.40 Ukryta prawda
11.45 W – 11 Wydział Śledczy – program kryminalny
12.30 W – 11 Wydział Śledczy
13.55 Detektywi
14.55 Zapukaj do moich drzwi – telenowela
16.00 Sąd rodzinny
17.00 Tajemnice miłości
18.00 Zagadki losu
19.00 Ukryta prawda
20.00 Ocean strachu II – film sensacyjny, Niemcy 2006, reż. Hans Horn, wyk. Susan May Pratt, Richard Speight Jr, Niklaus Lange, Ali Hillis, Eric Dane (HIT)
22.00 Dar – film sensacyjny, USA, Australia, Chiny 2015, reż. Joel Edgerton, wyk. Jason Bateman, Rebecca Hall, Joel Edgerton, Allison Tolman, Tim Griffin
0.15 Na rauszu – film obyczajowy, Dania, Szwecja, Holandia 2020, reż. Thomas Vinterberg, wyk. Mads Mikkelsen, Thomas Bo Larsen, Magnus Millang,
2.35 Żyjąc z potworem

TV PULS

6.00 Nash Bridges – serial
8.00 Kobra – oddział specjalny – serial
10.00 Zbuntowany anioł – serial
11.55 Wspaniałe stulecie – serial
13.50 Lombard: Życie pod zastaw
15.50 Ranczo – serial
18.00 Lombard: Życie pod zastaw
20.00 Cobra – film sensacyjny, USA 1986, reż. George Pan Cosmatos, wyk. Andrew Robinson, Brian Thompson, Brigitte Nielsen, Reni Santoni, Sylvester Stallone (HIT)
21.55 Po własnych śladach – film kryminalny, USA 2018, reż. A. Brian Miller, wyk. Christopher McDonald, Colin Egglesfield, Matthew Modine, Sylvester Stallone
23.50 Operacja: Zemsta – film sensacyjny, Wielka Brytania 2018, reż. Ross Boyask, wyk. Anna Shaffer, Gary Daniels, Keith Allen, Stu Bennett
1.30 Lombard: Życie pod zastaw
2.30 Dzielnica strachu – serial
3.25 Menu na miarę
4.00 Taki jest świat
5.00 Dzielnica strachu – serial

TRWAM

15.50 Ma się rozumieć **16.00** Informacje dnia **16.10** Sanktuaria polskie **16.30** Porady Medyczne Bonifratrów **17.00** Świadkowie **17.30** Moja parafia **17.55** Poczet Wielkich Polaków **18.00** Anioł Pański **18.05** Informacje dnia **18.15** Rozmowy niedokończone **19.25** Święty na każdy dzień **19.30** Poznajemy Polskę **19.45** Modlitwa z telefonicznym udziałem dzieci **20.00** Informacje dnia **20.20** Różaniec **20.50** Myśląc Ojczyzna **21.00** Apel Jasnogórski **21.20** Informacje dnia **21.40** Polski Punkt Widzenia **22.00** Z wędką nad wodę **22.30** Śladami Powstania Styczniowego na Podlasiu **23.15** Camino de Vistula

SUPER POLSAT

6.45 SuperLudzie Extra **7.00** Małe Wielkie Marzenia **8.00** Doktor Martin **10.00** Wydarzenia 24 **10.30** SuperLudzie **11.30** Świat według Kiepskich **14.00** Ninja Warrior Polska **16.00** TOP CHEF **17.30** Świat według Kiepskich **20.00** Złomiarze **21.05** 8 części prawdy - thriller, USA, 2008, reż. Pete Travis, wyk. Dennis Quaid, Matthew Fox, Forest Whitaker, Bruce McGil **22.55** Ukojenie - thriller, USA, 2015, reż. Afonso Poyart, wyk. Anthony Hopkins, Jeffrey Dean Morgan, Abbie Cornish, Colin Farrell, Matt Gerald, Jose Pablo Cantillo, Marley Shelton **1.10** Świat według Kiepskich **4.00** Nasz nowy dom

TVP SPORT

6.15 Lekkoatletyka - Halowy mityng Orlen Cup, Łódź, Atlas Arena **8.15** Biathlon - PŚ, Nove Mesto **10.45** Retransmisja **12.50** Biathlon - PŚ, Nove Mesto **14.45** Piłka wodna - ME, Belgrad - finał mężczyzn **16.15** Lekkoatletyka - Halowy mityng Orlen Cup, Łódź, Atlas Arena **18.35** Piłka nożna - Liga Hiszpańska kobiet - 17. kolejka: FC Barcelona - Atletico Madryt **20.40** Gol **22.05** Sportowy Wieczór **22.45** Piłka nożna - ME w futsalu, Lublana: Węgry - Polska **0.50** Boks - Gala w Newark - walka: D. Knyba - M. Siwy **1.45** Boks - Gala w Londynie, Wembley Arena - podsumowanie - walka wieczoru

TTV

5.00 Diabelnie boskie - serial **5.30** Złomowisko PL **6.20** Damy i wieśniaczki. PL **7.20** Ukryta prawda **8.20** Kartoteka **9.25** Kartoteka **10.30** Detektywi **12.30** Zakup w ciemno **13.30** Zakup w ciemno **14.35** Kartoteka **15.45** Express **16.03** Raport smogowy **16.05** Zakup w ciemno **17.05** Usterka **17.45** Express **18.00** Sport **18.05** Dobra robota **18.45** Damy i wieśniaczki. PL **19.45** Express **20.05** Zakup w ciemno **21.05** Zakup w ciemno Extra **21.45** Express **22.00** Gogglebox. Przed telewizorem **0.00** Nic do ukrycia **1.00** Damy i wieśniaczki. PL **2.00** Sędzia Anna Maria Wesołowska **3.25** Wyburzacze - program rozrywkowy

STOPKLATKA

7.50 Wojciech Cejrowski: Boso **8.55** Jakubiak **10.00** Robert Makłowicz **10.55** Zajazd. Będzie się działo - serial **13.00** Katastrofy w przestworzach **15.00** MacGyver - serial **17.00** Zajazd. Będzie się działo - serial **20.00** Inferno: piekielna walka - film akcj**22.00** Błękitny Grom - film sensacyjny

TV 4

7.55 Bogaty Dom - Biedny Dom **8.55** Policjantki i Policjanci **10.55** Na ratunek 112 **11.55** Trudne sprawy **14.55** Ktoś tu kłamie? **15.55** Łowcy Skarbów **18.00** Policjantki i Policjanci **20.00** Uroczysko **21.00** Sprawiedliwi - Wydział Kryminalny **22.00** Sprawiedliwi. Trójmiasto **23.00** Nikita - thriller, Francja

TV6

6.00 Policjantki i Policjanci **7.55** Kobra - oddział specjalny **11.00** 48H. Zaginieni **14.00** Policjantki i Policjanci **15.00** Kobra - oddział specjalny **17.05** Magnum: Detektyw z Hawajów **18.00** Strażnik Teksasu **20.00** CSI: Kryminalne zagadki Nowego Jorku **22.55** Łowca pedofilów **0.55** Więzienie **2.25** Septagon

eprasa.pl a1b4655260

TVP 1

7.00 Transmisja Mszy Świętej
7.30 Kościół z bliska
8.00 Serwis Info, Pogoda
8.20 Zaraz wracam s.II (72) - serial
9.00 Ranczo s.VI (69) - serial
10.00 Komisarz Alex (82) - serial
11.00 Ojciec Mateusz (57) - serial
12.00 Serwis Info
12.10 Agrobiznes
12.40 Magazyn Rolniczy
12.55 Świat tętniący życiem
14.00 Wichrowe wzgórze (346) - serial
15.00 Serwis Info
15.15 Reporterzy - magazyn
15.35 Gra słów. Krzyżówka
16.05 Dziedzictwo (816) - serial
17.00 Teleexpress, Pogoda
17.30 Jaka to melodia?
18.10 Klan (4642) - telenowela
18.45 Akacjowa 38 (795) - serial
19.30 Program informacyjny 19.30
19.55 Pytanie dnia
20.10 Sport, Pogoda
20.30 Zaraz wracam s.II (73) - serial
21.10 Człowiek mafii - film fabularny, USA, reż. Scott Mann, wyk. Kate Bosworth, Robert De Niro, Jeffrey Dean Morgan (HIT)
22.45 Polska Stolica Kultury 2026 - Bielsko - Biała
23.30 Koko - komedia, Francja, reż. Jean Girault, wyk. Louis de Funes, Mirelle Darc, Roger Dumas, Jacqueline Maillan
1.10 Zakochani w Rzymie - komedia romantyczna, USA
3.10 Excentrycy czyli po słonecznej stronie ulicy - film obyczajowy, reż. Janusz Majewski
5.05 Zakończenie dnia

TVP 2

4.30 Na dobre i na złe
5.30 M jak miłość (1680) - serial
6.20 Ku przyszłości - reportaż
6.50 Barwy szczęścia (3302) - serial
7.30 Pytanie na śniadanie
11.40 Słowa od serca
11.50 Rosół polski s.II (20)
12.30 Koło fortuny - teleturniej
13.15 Panna młoda (6) - serial
14.05 Va Banque (924) - teleturniej
14.35 Na sygnale (828) - serial
15.05 La Promesa - pałac tajemnic (315) - serial
16.00 Koło fortuny - teleturniej
16.35 Familiada - teleturniej
17.20 Panna młoda (7) - serial
18.15 Va Banque (925) - teleturniej
18.50 Jeden z dziesięciu - teleturniej
19.25 Barwy szczęścia (3302) - serial
20.05 Barwy szczęścia (3303) - serial
20.40 Kulisy serialu
20.55 M jak miłość (1905) - serial
21.55 Na sygnale (830) - serial
22.25 Magazyn Ekspresu Reporterów
23.30 Rozmowy kontrolowane - komedia, reż. Sylwester Chęciński, wyk. Stanisław Tym, Irena Kwiatkowska, Alina Janowska, Krzysztof Kowalewski, Marian Opania, Jerzy Turek, Jerzy Bończak, Bożena Dykiel, Artur Barciś (HIT)
1.20 Czarny motyl - film fabularny, USA, reż. Brian Goodman, wyk. Antonio Banderas, Jonathan Rhys Meyers, Piper Perabo
3.05 Mel Brooks, genialny komik - film dok.
4.00 Zakończenie dnia

POLSAT

5.55 Nowy dzień
8.30 Malanowski i Partnerzy
9.30 Trudne sprawy
11.35 Gliniarze
14.40 Dlaczego ja?
15.50 Wydarzenia, Pogoda
16.20 Interwencja
16.30 Na ratunek 112
17.00 Gliniarze
18.00 Pierwsza miłość
18.50 Wydarzenia, Sort, Pogoda
19.15 Gość Wydarzeń
19.30 Sport, Pogoda

20.00 Inferno - thriller, USA, Węgry, 2016, reż. Ron Howard, wyk. Tom Hanks, Felicity Jones, Irrfan Khan, Omar Sy, Ben Foster, Sidse Babett Knudsen (HIT)
22.30 Kolekcjoner kości - thriller, USA, 1999, reż. Phillip Noyce, wyk. Denzel Washington, Angelina Jolie, Queen Latifah, Michael Rooker, Michael McGlone, Luis Guzmán
1.05 Misjonarz - film akcji, USA, 2007, reż. Dolph Lundgren, wyk. Dolph Lundgren, Kateri Walker, Chelsea Ricketts, Matthew Tompkins, John D. Montoya, James Chalke
3.10 Nasz nowy dom
4.20 Kabaretowa Ekstraklasa

TVN

5.40 Uwaga!
5.55 Ukryta prawda
6.50 Kuchenne rewolucje - program kulinarno - rozrywkowy
7.45 Dzień Dobry TVN
11.25 Kuchenne rewolucje - program kulinarno - rozrywkowy
13.35 Kartoteka
14.40 Ukryta prawda
16.50 Kuchenne rewolucje - program kulinarno - rozrywkowy
17.55 Detektywi
19.00 Fakty, Sport, Pogoda
19.55 Uwaga!
20.10 Doradca smaku
20.15 Na Wspólnej - serial

20.55 Mission: Impossible - Fallout - film sensacyjny, USA, Chiny, Francja, Wielka Brytania, Norwegia 2018, reż. Christopher McQuarrie, wyk. Tom Cruise, Henry Cavill, Ving Rhames, Simon Pegg, Rebecca Ferguson, Sean Harris, Vanessa Kirby (HIT)
0.00 Batman Forever - film przygodowy, USA 1995, reż. Joel Schumacher, wyk. Val Kilmer, Tommy Lee Jones, Jim Carrey, Nicole Kidman Pat Hingle, Drew Barrymore
2.30 Kuba Wojewódzki
3.40 Nastolatki rządzą... kasą
4.40 Uwaga!

SUPER POLSAT

6.45 SuperLudzie Extra **7.00** SuperMocni **8.00** Doktor Martin **10.00** Wydarzenia 24 **10.30** SuperLudzie **11.30** Świat według Kiepskich **14.00** Ninja Warrior Polska **16.00** TOP CHEF **17.30** Świat według Kiepskich **20.00** Złomiarze **21.00** Pani z przedszkola - komedia, Polska, 2014, reż. Marcin Krzyształowicz, wyk. Łukasz Simlat, Agata Kulesza, Karolina Gruszka, Adam Woronowicz, Krystyna Janda **23.00** American Pie 2 - komedia, USA, 2001, reż. James B. Rogers, wyk. Jason Biggs, Seann William Scott, Shannon Elizabeth **1.00** Świat według Kiepskich **4.00** Nasz nowy dom **5.00** Nasz nowy dom

TVP SPORT

8.40 Biathlon - PŚ, Nove Mesto **10.35** Biegi narciarskie - PŚ, Goms - 20 km start wspólny kobiet **11.45** Niezwykłe historie. sportowcy zamordowani w Auschwitz **12.15** Retransmisja **14.00** Piłka nożna - Liga Hiszpańska kobiet - 17. kolejka: FC Barcelona - Atletico Madryt **16.05** Gol **17.20** Piłka nożna - ME w futsalu, Lublana: Węgry - Portugalia **19.40** Piłka nożna - ME w futsalu, Lublana: Polska - Włochy **20.20** Piłka nożna - ME w futsalu, Lublana: Polska - Włochy **23.00** Sportowy Wieczór **23.40** Piłka nożna. Liga Mistrzów - Skróty meczów 7. kolejki **1.35** Boks - Gala w Tokio - podsumowanie

TTV

6.00 Express **6.20** Damy i wieśniaczki. PL **7.20** Ukryta prawda **8.20** Kartoteka **9.25** Kartoteka **10.30** Detektywi **12.30** Zakup w ciemno **14.35** Kartoteka **15.45** Express **16.03** Raport smogowy **16.05** Zakup w ciemno **17.05** Usterka **17.45** Express **18.00** Sport **18.05** Dobra robota **18.45** Damy i wieśniaczki. PL **19.45** Express - informacje **20.00** Pogoda - informacje **20.05** Zakup w ciemno **21.05** Zakup w ciemno Extra **21.45** Express - informacje **21.58** Pogoda - informacje **22.00** Nic do zgłoszenia **23.00** Damy i wieśniaczki. PL **0.00** Żony Podlasia **0.55** Niebezpieczne dzielnice **1.35** Niebezpieczne dzielnice

STOPKLATKA

6.50 Zajazd. Będzie się działo - serial **7.50** Wojciech Cejrowski: Boso **8.55** Jakubiak **10.00** Robert Makłowicz **11.00** Zajazd. Będzie się działo - serial **13.00** Katastrofy w przestworzach - serial **15.00** MacGyver - serial **17.00** Zajazd. Będzie się działo - serial **20.00** Kult - horror **22.05** Za linią wroga - film akcji

TV 4

7.55 Bogaty Dom - Biedny Dom **8.55** Policjantki i Policjanci **10.55** Na ratunek 112 **11.55** Trudne sprawy **14.55** Ktoś tu kłamie? **15.55** Łowcy Skarbów **18.00** Policjantki i Policjanci **20.00** Uroczysko **21.00** Sprawiedliwi - Wydział Kryminalny **22.00** Sprawiedliwi. Trójmiasto **23.05** Lęk wysokości - horror

TV6

6.00 Policjantki i Policjanci **7.55** Kobra - oddział specjalny **11.00** 48H. Zaginieni **14.00** Policjantki i Policjanci **15.00** Kobra - oddział specjalny **17.05** Magnum: Detektyw z Hawajów **18.00** Strażnik Teksasu **20.00** CSI: Kryminalne zagadki Nowego Jorku **22.55** Sprawiedliwi - Wydział Kryminalny **0.55** Więzienie

WTOREK, 27.01

TVN 7

5.15 Ten moment
5.45 Szkoła - program obyczajowy
8.40 Ukryta prawda
11.45 W - 11 Wydział Śledczy - program kryminalny
13.55 Detektywi
14.55 Zapukaj do moich drzwi - telenowela
16.00 Sąd rodzinny
17.00 Tajemnice miłości
18.00 Zagadki losu
19.00 Ukryta prawda
20.00 Śmiertelna głębia - film sensacyjny, USA, Wielka Brytania, RPA, Niemcy, Francja 2012, reż. John Stockwell, wyk. Halle Berry, Olivier Martinez, Ralph Brown, Mark Elderkin (HIT)
22.35 Matrix Zmartwychwstania - film sci - fi, USA, Australia 2021, reż. Lana Wachowski, wyk. Keanu Reeves, Carrie - Anne Moss, Yahya Abdul - Mateen II, Jonathan Groff
1.30 Gremliny II - film sci - fi, USA 1990, reż. Joe Dante
3.25 SOS. Ekipy w akcji
4.15 Osadzone. Blok F
4.45 Dorota was urządzi

TV PULS

6.00 Nash Bridges - serial
8.00 Kobra - oddział specjalny - serial
10.00 Zbuntowany anioł - serial
11.55 Wspaniałe stulecie - serial
13.50 Lombard: Życie pod zastaw
15.50 Ranczo - serial
18.00 Lombard: Życie pod zastaw
20.00 Operacja: Soulcatcher - film akcji, Polska 2023, reż. Daniel Markowicz, wyk. Aleksandra Adamska, Jacek Koman, Jacek Poniedziałek, Piotr Witkowski (HIT)
22.10 Bartkowiak - film kryminalny, Polska 2021, reż. Daniel Markowicz, wyk. Bartłomiej Topa, Józef Pawłowski, Szymon Bobrowski, Zofia Domalik
0.05 Nocny łowca - thriller, Kanada 2018, reż. David Raymond, wyk. Alexandra Daddario, Ben Kingsley, Brendan Fletcher, Henry Cavill, Stanley Tucci
2.05 Dzielnica strachu - serial
3.00 Lombard: Życie pod zastaw
4.00 Menu na miarę
4.35 Menu na miarę
5.00 Dzielnica strachu - serial

TRWAM

15.00 Muzeum Papiernictwa **15.50** Ma się rozumieć **16.00** 81. rocznica wyzwolenia KL Auschwitz II - Birkenau **17.30** Rajd Katyński **17.55** Poczet Wielkich Polaków **18.00** Anioł Pański **18.05** Informacje dnia **18.15** Rozmowy niedokończone **19.25** Święty na każdy dzień **19.30** Każdy maluch to potrafi **19.45** Modlitwa z telefonicznym udziałem dzieci **20.00** Informacje dnia **20.20** Różaniec **20.50** Myśląc Ojczyzna **21.00** Apel Jasnogórski **21.20** Informacje dnia **21.40** Polski Punkt Widzenia **22.00** Solidarność - narodziny Wolności **22.15** Błogosławiona, która zaufała **23.05** Bł. Maria Teresa Ledóchowska

TVP 1

7.00 Transmisja Mszy Świętej
7.30 Rodzina święta - Jak radzić sobie z zazdrością w małżeństwie?
8.00 Serwis Info, Pogoda
8.20 Zaraz wracam s.II (73) - serial
9.00 Ranczo s.VI (70) - serial
10.00 Komisarz Alex (83) - serial
11.00 Ojciec Mateusz (58) - serial
12.00 Serwis Info
12.10 Agrobiznes
12.40 Rok w ogrodzie Extra
12.55 Nieposkromione Wielkie Jeziora - Od źródeł po ocean
14.00 Wichrowe wzgórze (347) - serial
15.00 Serwis Info
15.15 Reporterzy - magazyn
15.35 Gra słów. Krzyżówka
16.05 Dziedzictwo (817) - serial
17.00 Teleexpress, Pogoda
17.30 Jaka to melodia?
18.10 Klan (4643) - telenowela
18.45 Akacjowa 38 (796) - serial
19.30 Program informacyjny 19.30
19.55 Pytanie dnia
20.10 Sport, Pogoda
20.25 Zaraz wracam s.II (74) - serial
20.55 Piłka Nożna. Liga Mistrzów - 8 kolejka
23.10 Andrzej Wajda - Brzezina - dramat, reż. Andrzej Wajda
0.25 Wykrywacz kłamstw
0.50 Koko - komedia, Francja, reż. Jean Girault, wyk. Louis de Funes, Mirelle Darc, Roger Dumas, Jacqueline Maillan (HIT)
2.25 Oczy niebieskie - film obyczajowy, reż. Waldemar Szarek
4.45 Magazyn Ekspresu Reporterów

TVP 2

4.50 Rodzinka.pl - serial
5.25 M jak miłość (1681) - serial
6.15 Pożyteczni.pl - magazyn
6.50 Barwy szczęścia (3303) - serial
7.30 Pytanie na śniadanie
11.40 Słowa od serca (6)
11.50 Gwiazdorska kuchnia Ani
12.30 Koło fortuny - teleturniej
13.15 Panna młoda (7) - serial
14.05 Va Banque (925) - teleturniej
14.35 Na sygnale (829) - serial
15.05 La Promesa - pałac tajemnic (316) - serial
16.00 Koło fortuny - teleturniej
16.35 Familiada - teleturniej
17.20 Panna młoda (8) - serial
18.15 Va Banque (926) - teleturniej
18.50 Jeden z dziesięciu - teleturniej
19.25 Barwy szczęścia (3303) - serial
20.00 Barwy szczęścia (3304) - serial
20.40 Przepis dnia
20.55 Na dobre i na złe (978) - Miłość i inne obsesje - serial
21.55 Na sygnale (831) - serial
22.20 Na sygnale (832) - serial
22.50 Słowa od serca (6)
22.55 Peaky Blinders (26) - serial
0.00 Księgarnia w Paryżu - film obyczajowy, Francja, Włochy, reż. Sergio Castelllito, wyk. Matilda De Angelis, Sergio Castellito, Berenice Bejo, Sandra Milo, Alex Lutz (HIT)
1.45 Davos wojna szpiegów (2) - serial
2.35 Jak zostać Japończykiem - film dok.
4.15 Akacjowa 38 - serial
5.00 Zakończenie dnia

POLSAT

5.55 Nowy dzień
8.30 Malanowski i Partnerzy
9.30 Trudne sprawy
11.35 Gliniarze
14.40 Dlaczego ja?
15.50 Wydarzenia, Pogoda
16.20 Interwencja
16.30 Na ratunek 112
17.00 Gliniarze
18.00 Pierwsza miłość
18.50 Wydarzenia, Sort, Pogoda
19.20 Gość Wydarzeń
19.30 Sport, Pogoda

19.55 Duże dzieci - komedia, USA, 2010, reż. Dennis Dugan, wyk. Adam Sandler, Salma Hayek, Kevin James, Chris Rock, David Spade, Rob Schneider, Maria Bello, Maya Rudolph (HIT)
22.05 Witajcie w dżungli - film przygodowy, USA, 2003, reż. Peter Berg, wyk. Dwayne Johnson, Seann William Scott, Rosario Dawson, Christopher Walken, Ewen Bremner, Jon Gries
0.20 Rok pierwszy - komedia, USA, 2009, reż. Harold Ramis, wyk. Jack Black, Michael Cera, Olivia Wilde, Oliver Platt, David Cross, Christopher Mintz - Plasse, Vinnie Jones
2.35 Nasz nowy dom

TVN

5.40 Uwaga!
5.55 Ukryta prawda
6.50 Kuchenne rewolucje - program kulinarno - rozrywkowy
7.45 Dzień Dobry TVN
11.25 Kuchenne rewolucje - program kulinarno - rozrywkowy
12.30 Kuchenne rewolucje - program kulinarno - rozrywkowy
13.35 Kartoteka
14.40 Ukryta prawda
16.50 Kuchenne rewolucje - program kulinarno - rozrywkowy
17.55 Detektywi
19.00 Fakty, Sport, Pogoda
19.55 Uwaga!
20.10 Doradca smaku
20.15 Na Wspólnej - serial
20.55 Nieobecni - serial
22.00 Nieobecni - serial

23.00 Szukając sprawiedliwości - film sensacyjny, USA 1991, reż. John Flynn, wyk. Steven Seagal, William Forsythe, Jerry Orbach, Jo Champa, Shareen Mitchell, Gina Gershon (HIT)
0.55 Szpital św. Anny - program obyczajowy
2.00 Anatomia piękna
3.05 MasterChef
4.35 Uwaga!
4.50 Ej, Stara!

SUPER POLSAT

6.45 SuperLudzie Extra **7.00** SuperLudzie **8.00** Doktor Martin **10.00** Wydarzenia 24 **10.30** SuperLudzie **11.30** Świat według Kiepskich **14.00** Ninja Warrior Polska **16.00** TOP CHEF **17.30** Świat według Kiepskich **20.00** Złomiarze **21.00** Van Helsing - horror sci - fi, USA, Czechy, 2004, reż. Stephen Sommers, wyk. Hugh Jackman, Kate Beckinsale, Richard Roxburgh, Josie Maran, David Wenham, Shuler Hensley, Will Kemp **23.50** Bez snu - thriller, USA, 2017, reż. Baran bo Odar, wyk. Jamie Foxx, Michelle Monaghan, Dermot Mulroney, Gabrielle Union **1.50** Świat według Kiepskich **4.00** Nasz nowy dom

TVP SPORT

6.15 Piłka nożna - ME w futsalu, Lublana: Węgry - Portugalia **8.15** Piłka nożna - ME w futsalu, Lublana: Polska - Włochy **10.15** Piłka wodna - ME, Belgrad - finał mężczyzn **11.45** Niezwykłe historie. Halina Kopnopacka **12.20** Lekkoatletyka - Halowy mityng Orlen Cup, Łódź, Atlas Arena **14.45** Pełnosprawni **15.15** Piłka nożna. Liga Mistrzów - Skróty meczów 7. kolejki **17.10** Kamerą TVP Sport **17.45** Piłka nożna - ME w futsalu, Lublana: Polska - Włochy **19.45** Piłka nożna. Liga Mistrzów - 8. kolejka **1.15** Boks - Gala w Newark, Prudential Center - podsumowanie - walka wieczoru: Damian Knyba - Andrzej Wawrzyk

TTV

5.00 Złomowisko PL **6.00** Express **6.20** Damy i wieśniaczki. PL **7.20** Ukryta prawda **8.20** Kartoteka **9.25** Kartoteka **10.30** Detektywi **12.30** Zakup w ciemno **13.30** Zakup w ciemno **14.35** Kartoteka **15.45** Express **16.03** Raport smogowy **16.05** Zakup w ciemno **17.05** Usterka **17.45** Express **18.00** Sport **18.05** Dobra robota **18.40** Damy i wieśniaczki. PL **19.45** Express **20.05** Zakup w ciemno **21.45** Express **22.00** Idź na całość **23.00** Gogglebox. Przed telewizorem **0.00** Życie na kredycie **0.30** Życie na kredycie **1.05** Fachowcy **1.45** Dobra robota **2.45** Detektywi. Na zlecenie **4.15** Gogglebox. Przed telewizorem

STOPKLATKA

7.50 Wojciech Cejrowski: Boso **8.55** Jakubiak **10.00** Robert Makłowicz **10.50** Zajazd. Będzie się działo - serial **13.00** Katastrofy w przestworzach **15.00** MacGyver - serial **17.00** Zajazd. Będzie się działo - serial **20.00** Najlepsi z najlepszych 4: Bez ostrzeżenia - film akcji **21.55** Escobar: Historia nieznana - dramat

TV 4

8.55 Policjantki i Policjanci **10.55** Na ratunek 112 **11.55** Trudne sprawy **14.55** Ktoś tu kłamie? **15.55** Łowcy Skarbów **18.00** Policjantki i Policjanci **20.00** Uroczysko **20.30** Uroczysko **21.05** Sprawiedliwi - Wydział Kryminalny **22.05** Sprawiedliwi. Trójmiasto **23.05** Underworld: Bunt Lykanów - korror

TV6

6.00 Policjantki i Policjanci **7.55** Kobra - oddział specjalny **11.00** 48H. Zaginieni **13.00** 48h Zaginieni **14.00** Policjantki i Policjanci **15.00** Kobra - oddział specjalny **17.05** Magnum: Detektyw z Hawajów **18.00** Strażnik Teksasu **20.00** Agenci NCIS: Los Angeles **22.55** Sprawiedliwi - Wydział Kryminalny

ŚRODA, 28.01

TVN 7

5.15 Ten moment
5.45 Szkoła - program obyczajowy
8.40 Ukryta prawda
11.45 W - 11 Wydział Śledczy - program kryminalny
13.55 Detektywi
14.55 Zapukaj do moich drzwi - telenowela
16.00 Sąd rodzinny
17.00 Tajemnice miłości
18.00 Zagadki losu
19.00 Ukryta prawda
20.00 Na rauszu - film obyczajowy, Dania, Szwecja, Holandia 2020, reż. Thomas Vinterberg, wyk. Mads Mikkelsen, Thomas Bo Larsen, Magnus Millang, Lars Ranthe (HIT)
22.35 Odnajdę cię - film sensacyjny, Polska 2018, reż. Beata Dzianowicz, wyk. Ewa Kaim, Dariusz Chojnacki, Michał Żurawski, Piotr Stramowski, Mirosław Haniszewski
0.10 Fenomen - dokument
2.15 Żyjąc z potworem
3.05 Pogromcy Chaosu
3.55 Usterka
4.25 Dorota was urządzi

TV PULS

6.00 Nash Bridges - serial
8.00 Kobra - oddział specjalny - serial
10.00 Zbuntowany anioł - serial
11.55 Wspaniałe stulecie - serial
13.50 Lombard: Życie pod zastaw
15.50 Ranczo - serial
18.00 Lombard: Życie pod zastaw
20.00 Sposób na świętego - komedia sensacyjna, Wielka Brytania, Kanada, USA 2020, reż. Eshom Nelms, Ian Nelms, wyk. Chance Hurstfield, Marianne Jean - Baptiste, Mel Gibson, Walton Goggins (HIT)
22.10 Gorące krzesło - thriller, USA 2022, reż. James Cullen Bressack, wyk. Kevin Dillon, Mel Gibson, Michael Welch, Shannen Doherty
0.05 Na straży prawa - film sensacyjny, USA 2020, reż. York Alec Shackleton, wyk. Devon Sawa, Guy Pearce, Kelly Greyson, Michael Sirow
2.00 Dzielnica strachu - serial
3.00 Lombard: Życie pod zastaw
4.00 Dyżur
5.00 Dzielnica strachu - serial

TRWAM

13.00 Misja Szczecin - Kipsing **13.30** Msza święta **14.20** Muzyczne chwile **14.30** Mały Katyń **15.00** Góra św. Michała **15.50** Ma się rozumieć **16.00** Informacje dnia **16.10** Na zdrowie **16.30** Siostry na posterunku **17.00** Po stronie prawdy **17.55** Poczet Wielkich Polaków **18.00** Anioł Pański **18.05** Informacje dnia **18.15** Rozmowy niedokończone **19.25** Święty na każdy dzień **19.30** Opowieści biblijne **20.00** Informacje dnia **20.20** Różaniec **20.50** Myśląc Ojczyzna **21.00** Apel Jasnogórski **21.20** Informacje dnia **21.40** Polski Punkt Widzenia **22.00** Przetrwaliśmy **22.30** Jestem tylko woźnym **23.40** Wypłyń na głębię

eprasa.pl a1b4655260

TVP 1

7.00 Transmisja Mszy Świętej
7.30 Dobre Historie - magazyn
8.00 Serwis Info, Pogoda
8.25 Zaraz wracam (74) - serial
9.05 Ranczo s.VI (71) - serial
10.05 Komisarz Alex (84) - serial
11.00 Ojciec Mateusz (59) - serial
12.00 Serwis Info
12.10 Agrobiznes
12.40 To się opłaca - magazyn
12.55 Nieposkromione Wielkie Jeziora - Wielki chłód
14.00 Wichrowe wzgórze (348) - serial
15.00 Serwis Info
15.15 Reporterzy - magazyn
15.35 Gra słów. Krzyżówka
16.05 Dziedzictwo (818) - serial
17.00 Teleexpress, Pogoda
17.30 Jaka to melodia?
18.10 Klan (4644) - telenowela
18.45 Akacjowa 38 (797) - serial
19.30 Program informacyjny 19.30
19.55 Pytanie dnia
20.10 Sport, Pogoda
20.30 Zaraz wracam s.II (75) - serial
21.10 Ojciec Mateusz (435) - Dwa światy - serial
22.10 Sprawa dla reportera
23.10 Film dokumentalny
0.35 Człowiek mafii - film fabularny, USA, reż. Scott Mann, wyk. Kate Bosworth, Robert De Niro, Jeffrey Dean Morgan (HIT)
2.20 Brzezina - dramat, reż. Andrzej Wajda, wyk. Olgierd Łukasiewicz, Daniel Olbrychski, Emilia Krakowska, Marek Perepeczko, Danuta Wodyńska
4.00 Sprawa dla reportera
4.45 Zakończenie dnia

TVP 2

5.25 M jak miłość (1682) - serial
6.15 Operacja zdrowie - Płuca
6.50 Barwy szczęścia (3304) - serial
7.30 Pytanie na śniadanie
11.40 Słowa od serca
11.50 Podróż po jeden uśmiech (10)
12.30 Koło fortuny - teleturniej
13.15 Panna młoda (8) - serial
14.05 Va Banque (926) - teleturniej
14.35 Na sygnale (830) - Brzuch, mruk i duch - serial
15.05 La Promesa - pałac tajemnic (317) - serial
16.00 Koło fortuny - teleturniej
16.35 Familiada - teleturniej
17.20 Panna młoda (9) - serial
18.15 Va Banque (927) - teleturniej
18.50 Jeden z dziesięciu - teleturniej
19.25 Barwy szczęścia (3304) - serial
20.05 Barwy szczęścia (3305) - serial
20.45 Tak to leciało! - teleturniej
21.45 Szef roku - komedia, Hiszpania, reż. Fernando Leon De Aranoa, wyk. Javier Bardem, Manolo Solo, Sonia Almarcha, Fernando Albizu, Almudena Amor (HIT)
23.55 Morderstwa w Montauban - film kryminalny, Francja, reż. Muriel Aubin, wyk. Hubert Delattre, Déborah Krey, Lionnel Astier, Ahmed Hammadi Chassin
1.35 Lepsza połowa s.II (22) - serial
2.15 Kruk s.II - Czorny Woron nie śpi (4) - serial
3.20 Kruk s.II - Czorny Woron nie śpi (5) - serial
4.15 Zakończenie dnia

POLSAT

5.55 Nowy dzień
8.30 Malanowski i Partnerzy
9.30 Trudne sprawy
11.35 Gliniarze
14.40 Dlaczego ja?
15.50 Wydarzenia, Pogoda
16.20 Interwencja
16.30 Na ratunek 112
17.00 Gliniarze
18.00 Pierwsza miłość
18.50 Wydarzenia, Sort, Pogoda
19.15 Gość Wydarzeń
19.30 Sport, Pogoda

19.55 Mamma Mia! Here We Go Again - musical, Wielka Brytania, USA, Japonia, 2018, reż. Ol Parker, wyk. Lily James, Amanda Seyfried, Meryl Streep, Cher, Andy Garcia, Celia Imrie, Alexa Davies, Dominic Cooper, Julie Walters, Pierce Brosnan, Stellan Skarsgard, (HIT)
22.25 Parkingowy - komedia romantyczna, USA, 2022, reż. Richard Wong, wyk. Eugenio Derbez, Samara Weaving, Max Greenfield, Betsy Brandt
1.10 Plan lotu - thriller, USA, 2005, reż. Robert Schwentke, wyk. Jodie Foster, Peter Sarsgaard, Sean Bean, Kate Beahan
3.25 Nasz nowy dom

TVN

5.40 Uwaga!
5.55 Ukryta prawda
6.50 Kuchenne rewolucje - program kulinarno - rozrywkowy
7.45 Dzień Dobry TVN
11.25 Kuchenne rewolucje - program kulinarno - rozrywkowy
13.35 Kartoteka
14.40 Ukryta prawda
16.50 Kuchenne rewolucje - program kulinarno - rozrywkowy
17.55 Detektywi
19.00 Fakty, Sport, Pogoda
19.55 Uwaga!
20.10 Doradca smaku
20.15 Na Wspólnej - serial
20.55 Kuchenne rewolucje - program kulinarno - rozrywkowy

22.00 Razem czy osobno? - komediodramat, USA 2014, reż. Rob Reiner, wyk. Michael Douglas, Diane Keaton, Meryl Williams, Frances Sternhagen, Frankie Valli, David Aaron Baker (HIT)
23.55 Mission: Impossible - Fallout - film sensacyjny, USA, Chiny, Francja, Wielka Brytania, Norwegia 2018, reż. Christopher McQuarrie, wyk. Tom Cruise, Henry Cavill, Ving Rhames, Simon Pegg, Rebecca Ferguson
2.55 Szpital św. Anny
4.00 Uwaga!

CZWARTEK, 29.01

TVN 7

5.15 Ten moment
5.45 Szkoła - program obyczajowy
8.40 Ukryta prawda
11.45 W - 11 Wydział Śledczy - program kryminalny
13.55 Detektywi
14.55 Zapukaj do moich drzwi - telenowela
16.00 Sąd rodzinny
17.00 Tajemnice miłości
18.00 Zagadki losu
19.00 Ukryta prawda
20.00 W starym dobrym stylu - komedia kryminalna, USA 2017, reż. Zach Braff, wyk. Morgan Freeman, Michael Caine, Alan Arkin, Matt Dillon (HIT)
22.05 Zostańmy przyjaciółmi - komedia romantyczna, USA, 2005, reż. Roger Kumble, wyk. Ryan Reynolds, Amy Smart, Anna Faris, Chris Klein
0.15 W nowym zwierciadle: Wakacje w nowym zwierciadle - komedia, USA 2015, reż. John Francis Daley
2.20 Żyjąc z potworem
3.10 SOS. Ekipy w akcji
4.00 Fachowcy

TV PULS

6.00 Nash Bridges - serial
8.00 Kobra - oddział specjalny - serial
10.00 Nie igraj z aniołem - serial
11.55 Wspaniałe stulecie - serial
13.50 Lombard: Życie pod zastaw
15.50 Ranczo - serial
18.00 Lombard: Życie pod zastaw
20.00 Straszny film 3 - komedia, USA, Kanada 2003, reż. David Zucker, wyk. Anna Faris, Anthony Anderson, Charlie Sheen, Drew Mikuska, Leslie Nielsen, Simon Rex (HIT)
21.50 Porady na zdrady 2 - komedia romantyczna, Polska 2022, reż. Sara Bustamante - Drozdek, wyk. Antoni Królikowski, Piotr Gąsowski, Rafał Zawierucha, Renata Dancewicz
23.45 Czy jest tu lekarz? - komedia, Francja 2019, reż. Tristan Séguéla, wyk. Hakim Jemili, Michel Blanc, Sol?ne Rigot
1.30 Lombard: Życie pod zastaw
2.30 Dzielnica strachu - serial
3.30 Menu na miarę
4.05 Taki jest świat
5.00 Dzielnica strachu - serial

TRWAM

15.50 Ma się rozumieć **16.00** Informacje dnia **16.10** Z wędką nad wodę **16.35** Sól ziemi **17.05** Akademia pro - life **17.15** Muzyczne chwile **17.30** Odpowiedzialni za Kościół **17.55** Poczet Wielkich Polaków **18.00** Anioł Pański **18.05** Informacje dnia **18.15** Rozmowy niedokończone **19.25** Święty na każdy dzień **19.30** Każdy maluch to potrafi **19.45** Modlitwa z telefonicznym udziałem dzieci **20.00** Informacje dnia **20.20** Różaniec **20.50** Głos Polski **21.00** Apel Jasnogórski **21.20** Informacje dnia **21.40** Polski Punkt Widzenia **22.00** Głos serca **22.45** Zniewolenie **23.00** Telewizyjny Uniwersytet Biblijny

SUPER POLSAT

6.45 SuperLudzie Extra **7.00** Na ratunek 112 **8.00** Doktor Martin **10.00** Wydarzenia 24 **10.30** SuperMocni **11.30** Świat według Kiepskich **14.00** Ninja Warrior Polska **16.00** TOP CHEF **17.30** Świat według Kiepskich **20.00** Złomiarze **21.00** Na złej drodze - dramat kryminalny, USA, 2022, reż. John Patton Ford, wyk. Aubrey Plaza, Theo Rossi, Gina Gershon, Megalyn Echikunwoke **23.05** Pani z przedszkola - komedia, Polska, 2014, reż. Marcin Krzyształowicz, wyk. Łukasz Simlat, Agata Kulesza, Karolina Gruszka, Adam Woronowicz, Krystyna Janda **1.05** Świat według Kiepskich **4.00** Nasz nowy dom

TVP SPORT

5.35 Boks - Gala MB Boxing Night 36, Wrocław **6.15** Skoki Narciarskie - PŚ, Wisła - podsumowanie **8.10** Piłka nożna. Liga Mistrzów - Skróty meczów 8. kolejki **10.00** piłka nożna **12.05** Lekkoatletyka - World Athletics Indoor Tour silver - Meeting ISTAF, Duesseldorf **14.05** Retransmisja **15.45** Strongman **16.45** Piłka nożna. Liga Mistrzów - 8. kolejka **18.55** RING TVP SPORT - magazyn **19.55** Piłka nożna - ME w futsalu, Lublana: Portugalia - Polska **20.20** Piłka nożna - ME w futsalu, Lublana: Portugalia - Polska **23.00** Sportowy Wieczór **23.40** Piłka nożna. Liga Mistrzów - Skróty meczów 8. kolejki

TTV

5.00 Złomowisko PL **6.00** Express **6.20** Damy i wieśniaczki. PL **7.20** Ukryta prawda **8.20** Kartoteka **10.30** Detektywi **12.30** Zakup w ciemno **13.30** Zakup w ciemno **14.35** Kartoteka **15.45** Express **16.03** Raport smogowy **16.05** Zakup w ciemno **17.05** Usterka **17.45** Express **18.00** Sport **18.05** Dobra robota **18.45** Damy i wieśniaczki. PL **19.45** Express **20.05** Zakup w ciemno **21.05** Zakup w ciemno Extra **21.45** Express **22.00** Życie na kredycie **22.30** Życie na kredycie **23.05** Żony Podlasia **0.05** Ostre cięcie - program rozrywkowy **1.05** Gogglebox. Przed telewizorem **2.05** Dobra robota **2.40** Osadzone. Blok F

STOPKLATKA

7.50 Wojciech Cejrowski: Boso **8.55** Jakubiak **10.00** Robert Makłowicz **11.00** Zajazd. Będzie się działo - serial **13.00** Katastrofy w przestworzach - serial **15.00** MacGyver - serial **17.00** Zajazd. Będzie się działo - serial **20.00** W potrzasku - thriller **22.25** Ognisty podmuch - dramat sensacyjny

TV 4

7.55 Bogaty Dom - Biedny Dom **8.55** Policjantki i Policjanci **10.55** Na ratunek 112 **11.55** Trudne sprawy **14.55** Ktoś tu kłamie? **15.55** Łowcy Skarbów **18.00** Policjantki i Policjanci **20.00** Uroczysko **21.05** Sprawiedliwi - Wydział Kryminalny **22.05** Sprawiedliwi. Trójmiasto **23.05** Killerman - dramat kryminalny

TV6

6.00 Policjantki i Policjanci **7.55** Kobra - oddział specjalny **11.00** 48h Zaginieni **13.00** 48h Zaginieni **14.00** Policjantki i Policjanci **15.00** Kobra - oddział specjalny **17.05** Magnum: Detektyw z Hawajów **18.00** Strażnik Teksasu **20.00** Agenci NCIS: Los Angeles **22.55** Sprawiedliwi - Wydział Kryminalny

TVP 1

7.00 Transmisja Mszy Świętej
7.30 Agape Blisko Ciebie
8.00 Serwis Info, Pogoda
8.20 Okrasa łamie przepisy - Żywiecka brukiew
9.00 Ranczo s.VI (72) - Przeciek kontrolowany - serial
10.00 Komisarz Alex (85) - serial
11.00 Ojciec Mateusz (60) - serial
12.00 Serwis Info
12.10 Agrobiznes
12.40 Magazyn Rolniczy
12.55 Nieposkromione Wielkie Jeziora - Cuda i tajemnice natury
14.00 Wichrowe wzgórze (349) - serial
15.00 Serwis Info
15.15 Reporterzy - magazyn
15.35 Gra słów. Krzyżówka
16.05 Dziedzictwo (819) - serial
17.00 Teleexpress, Pogoda
17.30 Jaka to melodia?
18.10 Klan (4645) - telenowela
18.45 Akacjowa 38 (798) - serial
19.30 Program informacyjny 19.30
19.55 Pytanie dnia
20.10 Sport, Pogoda
20.30 Zaraz wracam s.II (76) - serial
21.10 Komisarz Alex (274) - serial
22.10 Sekielski wieczorową porą
23.15 Polowanie - dramat, reż. Paweł Chmielewski, wyk. Michał Czernecki, Magdalena Walach, Andrzej Andrzejewski, Artur Barciś, Kamila Kamińska (HIT)
1.20 Fuks - komedia sensacyjna, reż. Maciej Dutkiewicz
2.55 Sekielski wieczorową porą
3.50 Zakończenie dnia

TVP 2

4.30 Na dobre i na złe
5.25 M jak miłość (1683) - serial
6.15 Anna Dymna - spotkajmy się
6.50 Barwy szczęścia (3305) - serial
7.30 Pytanie na śniadanie
11.50 Operacja zdrowie - Długowieczność
12.30 Koło fortuny - teleturniej
13.15 Panna młoda (9) - serial
14.05 Va Banque (927) - teleturniej
14.35 Na sygnale (831) - serial
15.05 La Promesa - pałac tajemnic (318) - serial
16.00 Koło fortuny - teleturniej
16.35 Familiada- teleturniej
17.20 Panna młoda (10) - serial
18.15 Va Banque (928) - teleturniej
18.50 Jeden z dziesięciu - teleturniej
19.25 Barwy szczęścia (3305) - serial
20.05 Barwy szczęścia (3306) - serial
20.45 Postaw na milion - teleturniej
21.45 To jest grane
22.20 Słowa od serca (6)
22.25 Legalna blondynka - komedia, USA, reż. Robert Luketic, wyk. Reese Witherspoon, Selma Blair, Luke Wilson, Raquel Welch (HIT)
0.15 Szef roku - komedia, Hiszpania, reż. Fernando Leon De Aranoa, wyk. Javier Bardem, Manolo Solo, Sonia Almarcha, Fernando Albizu, Almudena Amor
2.25 Księgarnia w Paryżu - film obyczajowy, Francja, Włochy, reż. Sergio Castellito, wyk. Matilda De Angelis, Sergio Castellito, Berenice Bejo, Sandra Milo, Alex Lutz
4.10 Akacjowa 38 - serial
5.00 Zakończenie dnia

POLSAT

5.55 Nowy dzień
8.00 halo tu polsat
11.30 Gliniarze
14.40 Dlaczego ja?
15.50 Wydarzenia, Pogoda
16.20 Interwencja
16.30 Na ratunek 112
17.00 Gliniarze
18.00 Pierwsza miłość
18.50 Wydarzenia, Sort, Pogoda
19.15 Gość Wydarzeń
19.55 DISCO STAR

21.45 Więzień labiryntu: Lek na śmierć - thriller sci - fi, USA, 2018, reż. Wes Ball, wyk. Dylan O'Brien, Ki Hong Lee, Kaya Scodelario, Thomas Brodie - Sangster, Dexter Darden, Giancarlo Esposito, Will Poulter, Patricia Clarkson (HIT)
0.55 Drapacz chmur - film sensacyjny, USA, 2018, reż. Rawson Marshall Thurber, wyk. Dwayne Johnson, Neve Campbell, Chin Han, Roland Moller, Noah Taylor, Byron Mann, Pablo Schreiber, McKenna Roberts
3.10 Nasz nowy dom
4.40 Disco Gramy

TVN

5.40 Uwaga!
5.55 Ukryta prawda
6.50 Kuchenne rewolucje - program kulinarno - rozrywkowy
7.45 Dzień Dobry TVN
11.25 Kuchenne rewolucje - program kulinarno - rozrywkowy
12.30 Kuchenne rewolucje - program kulinarno - rozrywkowy
13.35 Kartoteka
14.40 Ukryta prawda
16.50 Kuchenne rewolucje - program kulinarno - rozrywkowy
17.55 Detektywi
19.00 Fakty, Sport, Pogoda
19.35 Kroniki Pucharu Świata w skokach narciarskich
19.50 Uwaga!

20.00 Harry Potter i więzień Azkabanu - film przygodowy, USA, Wielka Brytania 2004, reż. Alfonso Cuarón, wyk. Daniel Radcliffe, Rupert Grint, Emma Watson, David Thewlis, Michael Gambon, Alan Rickman, Maggie Smith (HIT)
23.10 Szogun - miniserial
0.55 Kuba Wojewódzki
2.10 Nieobecni - serial
4.05 Uwaga!
4.15 CSI: Kryminalne zagadki Las Vegas - serial

SUPER POLSAT

6.45 SuperLudzie Extra **7.00** Na ratunek 112 **8.00** Doktor Martin **10.00** Wydarzenia 24 **10.30** SuperMocni **11.00** Świat według Kiepskich **11.35** Twoja Twarz Brzmi Znajomo **13.30** Świat według Kiepskich **14.00** Ninja Warrior Polska **16.00** TOP CHEF **17.30** Świat według Kiepskich **19.00** Rolniczki **20.00** Kolacja w ciemno **21.00** Legenda Herkulesa - film fantasy, USA, 2014, reż. Renny Harlin, wyk. Kellan Lutz, Gaia Weiss, Scott Adkins, Roxanne McKee **23.05** Na złej drodze - dramat kryminalny, USA, 2022, reż. John Patton Ford **1.05** Backdoor - wyjście awaryjne **1.30** Świat według Kiepskich **4.00** Nasz nowy dom

TVP SPORT

6.15 Skoki Narciarskie - PŚ, Zakopane - podsumowanie **8.15** Piłka nożna - ME w futsalu, Lublana: Portugalia - Polska **10.15** GOL - magazyn piłkarski **11.40** Biathlon - PŚ, Nove Mesto - sztafeta mieszana 2+2 **13.05** RING TVP SPORT - magazyn **14.05** Piłka nożna. Liga Mistrzów - Skróty meczów 8. kolejki **15.55** Biegi narciarskie - PŚ - Ski Classics - Bedrichov Sprint, 1, 5 km **17.35** Piłka ręczna mężczyzn - ME, Herning - 1/2 finału **19.45** Ring TVP Sport **20.20** Piłka ręczna mężczyzn - ME, Herning - 1/2 finału **22.15** Sportowy Wieczór **22.55** Piłka nożna. Liga Mistrzów - 8. kolejka

TTV

5.00 Złomowisko PL **6.00** Express **6.20** Damy i wieśniaczki. PL **7.20** Ukryta prawda **8.20** Kartoteka **9.25** Kartoteka **10.30** Detektywi **12.30** Zakup w ciemno **13.30** Zakup w ciemno **14.35** Kartoteka **15.45** Express **16.03** Raport smogowy **16.05** Zakup w ciemno **17.05** Zakup w ciemno Extra **17.45** Express **18.00** Sport **18.05** Damy i wieśniaczki. PL **19.05** Życie na kredycie **19.45** Express **20.05** Życie na kredycie **20.45** Gogglebox. Przed telewizorem **21.45** Express **22.00** Ostre cięcie - program rozrywkowy **23.00** Gogglebox. Przed telewizorem **0.00** Gogglebox. Przed telewizorem **1.00** Diabelnie boskie - serial

STOPKLATKA

6.50 Zajazd. Będzie się działo - serial **7.50** Wojciech Cejrowski: Boso **8.55** Jakubiak **10.00** Robert Makłowicz **10.50** Zajazd. Będzie się działo - serial **13.00** Katastrofy w przestworzach **15.00** MacGyver - serial **17.00** Zajazd. Będzie się działo - serial **20.00** Smoking - komedia sensacyjna **22.05** Opętanie - horror

TV 4

6.00 Strażnik Teksasu **7.55** Bogaty Dom - Biedny Dom **8.55** Policjantki i Policjanci **10.55** Na ratunek 112 **11.55** Trudne sprawy **14.55** Ktoś tu kłamie? **15.55** Łowcy Skarbów **18.00** Policjantki i Policjanci **20.00** Gwiazdy Kabaretu **21.00** Gwiazdy Kabaretu **22.05** Kariera Nikosia Dyzmy - komedia, Polska

TV6

6.00 Policjantki i Policjanci **7.55** Kobra - oddział specjalny **11.00** 48h Zaginieni **14.00** Policjantki i Policjanci **15.00** Kobra - oddział specjalny **17.05** Magnum: Detektyw z Hawajów **18.00** Strażnik Teksasu **20.00** Kryminalne zagadki Miami **21.55** CSI: Kryminalne zagadki Nowego Jorku **23.50** Samolot z forsą - film sensacyjny

PIĄTEK, 30.01

TVN 7

5.15 Ten moment
5.45 Szkoła - program obyczajowy
8.40 Ukryta prawda
11.45 W - 11 Wydział Śledczy - program kryminalny
13.55 Detektywi
14.55 Zapukaj do moich drzwi - telenowela
16.00 Sąd rodzinny
17.00 Tajemnice miłości
18.00 Zagadki losu
19.00 Ukryta prawda
20.00 Kolory miłości - melodramat, Kanada 2021, reż. Bradley Walsh, wyk. Jessica Lowndes, Chad Michael Murray, Dennis Andres, Michael Brown (HIT)
21.55 List w butelce - film obyczajowy, USA 1999, reż. Luis Mandoki, wyk. Kevin Costner, Robin Wright Penn, Paul Newman, John Savage, Illeanna Douglas
0.40 Śmiertelna głębia - film sensacyjny, USA, Wielka Brytania, RPA, Niemcy, Francja 2012, reż. John Stockwell, wyk. Halle Berry, Olivier Martinez, Ralph Brown, Mark Elderkin
2.50 Żyjąc z potworem

TV PULS

6.00 Nash Bridges - serial
8.00 Kobra - oddział specjalny - serial
10.00 Nie igraj z aniołem - serial
11.55 Wspaniałe stulecie - serial
13.50 Lombard: Życie pod zastaw
15.50 Ranczo - serial
18.00 Lombard: Życie pod zastaw
20.00 Plan lekcji - dramat kryminalny, Polska 2022, reż. Daniel Markowicz, wyk. Antonina Jarnuszkiewicz, Jan Wieczorkowski, Nikolas Przygoda, Piotr Witkowski (HIT)
22.05 Operacja: Soulcatcher - film akcji, Polska 2023, reż. Daniel Markowicz, wyk. Aleksandra Adamska, Jacek Koman, Jacek Poniedziałek, Piotr Witkowski
0.00 Operacja: Zemsta 2 - film sensacyjny, Wielka Brytania 2019, reż. Ross Boyask, wyk. Josh Myers, Katrina Durden, Stu Bennett, Vinnie Jones
1.30 Lombard: Życie pod zastaw
2.25 Menu na miarę
3.15 Dyżur
4.00 Menu na miarę
5.00 Dyżur

TRWAM

15.00 Koronka do Bożego Miłosierdzia **15.20** Mocni w Wierze **15.50** Ma się rozumieć **16.00** Informacje dnia **16.10** Natura Obiektywnie **16.40** ZNIEWOLENIE **16.55** Śp. ks. Peszkowski **17.30** Łączy Nas Historia **17.55** Poczet Wielkich Polaków **18.00** Anioł Pański **18.05** Informacje dnia **18.15** Westerplatte Młodych **19.00** Warto zauważyć... **19.30** Brat Franciszek **20.00** Informacje dnia **20.20** Różaniec **20.50** Myśląc Ojczyzna **21.00** Apel Jasnogórski **21.20** Informacje dnia **21.40** Polski Punkt Widzenia **22.00** IV rozbiór Polski **23.05** Przegląd Katolickiego Tygodnika "Niedziela" **23.10** Woda i las - źródło życia na ziemi **23.30** Regał

eprasa.pl a1b4655260

SOBOTA, 31.01

TVP 1

7.00 **Transmisja Mszy Świętej**
7.40 **Rok w ogrodzie**
8.20 **Pełnosprawni** – magazyn
8.55 **Ranczo s.VI (73)** – serial
9.55 **Komisarz Alex (86** – serial
10.55 **Ojciec Mateusz (61)** – serial
11.55 **Prawdziwe męstwo** – western, USA, reż. Henry Hathaway, wyk. John Wayne, Glen Campbell, Darby Kim, Jeremy Slate, Robert Duvall
14.10 **Nie bądź ślepy na ślepowrona**
15.05 **Tajemnice kultowych seriali**
16.05 **Dziedzictwo (820)** – serial
17.00 **Teleexpress, Pogoda**
17.35 **Żona dla Polaka – Toronto**
18.40 **Jaka to melodia?**
19.30 **Program informacyjny 19.30**
19.55 **Pytanie dnia**
20.05 **Sport, Pogoda**
20.25 **Krew z krwi (4)** – serial
21.25 **Lęk** – film fabularny, Polska, Niemcy, reż. Sławomir Fabicki, wyk. Sabine Timoteo, Maciej Kosiacki, Magdalena Cielecka, Marta Nieradkiewicz
23.15 **Kaznodzieja z karabinem** – dramat, USA, reż. Marc Forster, wyk. Gerald Butler, Michelle Monaghan, Michael Shannon, Kathy Baker
1.30 **Polowanie** – dramat, reż. Paweł Chmielewski, wyk. Michał Czernecki, Magdalena Walach, Andrzej Andrzejewski, Artur Barciś, Kamila Kamińska, Ewa Kasprzyk, Szymon Piotr Warszawski, Piotr Cyrwus, Krzysztof Janczar
3.40 **Jaka to melodia?**

TVP 2

5.10 **Barwy szczęścia (3302 – 3303)** – serial
6.25 **M jak miłość (1904)** – serial
7.30 **Pytanie na śniadanie**
11.30 **Górna półka smaku**
12.05 **Postaw na milion** – teleturniej
13.05 **Panna młoda (10)** – serial
14.00 **Familiada** – teleturniej
14.35 **Koło fortuny** – teleturniej
15.15 **Szansa na sukces. – Tatiana Okupnik**
16.20 **Na dobre i na złe (978) – Miłość i inne obsesje** – serial
17.20 **Panna młoda (11)** – serial
18.15 **Va Banque (929)** – teleturniej
18.50 **Słowo na niedzielę**
19.00 **Informacje kulturalne**
19.25 **Rodzinka.pl** – serial
20.00 **The Voice Senior s. VII – Nokaut, cz. I** – widowisko muzyczne
21.30 **The Voice Senior s. VII – Nokaut, cz. II** – widowisko muzyczne
22.55 **Słowa od serca (6)** – serial
23.05 **Coco Chanel** – film biograficzny, Belgia, Francja, reż. Anne Fontaine, wyk. Audrey Tautou, Alessandro Nivola, Emmanuelle Devos
1.05 **Morderstwa w Montauban** – film kryminalny, Francja, reż. Muriel Aubin, wyk. Hubert Delattre, Deborah Krey, Lionnel Astier
2.50 **Akacjowa 38** – serial
3.40 **Akacjowa 38** – serial
4.30 **Zakończenie dnia**

TVN 7

5.00 **Szkoła** – program obyczajowy
5.50 **Wiza na miłość: pierwsze spotkanie**
6.50 **Batwheels** – animacja
7.05 **Mikołaj i spółka** – komedia
9.10 **Ukryta prawda**
13.10 **Detektywi**
14.05 **Pogromcy Chaosu**
15.10 **Elf** – komedia, USA 2003
17.10 **Player One** – film przygodowy, USA, Indie 2018
20.00 **Star Trek** – film sci - fi, USA, Niemcy 2009, reż. J.J. Abrams, wyk. Chris Pine, Zachary Quinto, Leonard Nimoy, Eric Bana, Bruce Greenwood, Karl Urban, Zoe Saldana, Simon Pegg, Ben Cross, Winona Ryder, Chris Hemsworth
22.45 **Równi goście** – film sensacyjny, USA, Wielka Brytania 2016, reż. Shane Black
1.05 **Odnajdę cię** – film sensacyjny, Polska 2018
2.40 **Żyjąc z potworem**
3.30 **Fachowcy**
4.05 **Osadzone. Blok F**
4.35 **Dorota was urządzi** – program lifestylowy

TV PULS

6.00 **Kobra – oddział specjalny** – serial
9.00 **Taki jest świat**
10.00 **Lombard: Życie pod zastaw**
12.00 **Lombard: Życie pod zastaw**
14.00 **Lombard: Życie pod zastaw**
16.00 **Lombard: Życie pod zastaw**
18.00 **Lombard: Życie pod zastaw**
20.00 **Transporter 3** – film sensacyjny, Francja 2008, reż. Olivier Megaton, wyk. Francois Berleand, Jason Statham, Natalya Rudakova, Robert Knepper
22.05 **Ostatni ślad** – thriller, USA 2022, reż. Brian Goodman, wyk. Ethan Embry, Gerard Butler, Jaimie Alexander, Russell Hornsby
0.05 **Bartkowiak** – film kryminalny, Polska 2021, reż. Daniel Markowicz, wyk. Bartłomiej Topa, Józef Pawłowski, Szymon Bobrowski, Zofia Domalik
2.05 **Taki jest świat**
2.55 **Dyżur**
3.35 **Dyżur**
4.00 **Menu na miarę**
4.35 **Menu na miarę**
5.00 **Dyżur**

POLSAT

6.00 **Nowy dzień**
8.00 **halo tu polsat**
11.00 **Darek Stolarz – remont w 3 dni**
12.05 **Piotruś Królik** – komedia familijna, USA, Australia, 2018
14.15 **Wspólna chata** – komedia, USA, 2012, reż. Andy Fickman, wyk. Billy Crystal, Bette Midler, Marisa Tomei, Tom Everett Scott
16.40 **Duże dzieci** – komedia, USA, 2010, reż. Dennis Dugan, wyk. Adam Sandler, Salma Hayek, Kevin James, Chris Rock, David Spade, Rob Schneider, Maria Bello, Maya Rudolph
18.50 **Wydarzenia, Sport, Pogoda**
19.15 **Prezydenci i Premierzy**
19.55 **Neo – nówka. Żywot Mariana**

23.00 **21 Jump Street** – komedia sensacyjna, USA, 2012, reż. Christopher Miller, Phil Lord, wyk. Channing Tatuum, Jonah Hill, Ice Cube, Brie Larson, Dave Franco, Rob Riggle, Davis DeRay
1.15 **Inferno** – thriller, USA, Węgry, 2016, reż. Ron Howard, wyk. Tom Hanks, Felicity Jones, Irrfan Khan, Omar Sy, Ben Foster, Sidse Babett Knudsen
4.00 **Świat według Kiepskich**
4.40 **Disco Gramy**

TVN

5.55 **Uwaga!**
6.10 **Kuchenne rewolucje** – program kulinarno - rozrywkowy
7.10 **Magda gotuje internet**
7.45 **Dzień Dobry TVN**
11.30 **Na Wspólnej Omnibus** – serial
13.25 **Anatomia piękna**
14.30 **Kuchenne rewolucje** – program kulinarno - rozrywkowy
15.40 **Skoki narciarskie: PŚ, Willingen**
18.25 **Kobieta na krańcu świata**
19.00 **Fakty, Sport, Pogoda**
19.45 **Uwaga!**

20.00 **Harry Potter i Czara Ognia** – film przygodowy, USA, Wielka Brytania 2005, reż. Mike Newell, wyk. Emma Watson, Daniel Radcliffe, Rupert Grint, Brendan Gleeson, Michael Gambon
23.25 **Szogun** – miniserial
1.15 **Refugium** – horror, USA, Bułgaria 2023, reż. Renny Harlin, wyk. Sophie Simnett, Aston McAuley, Jason Flemyng, Johanna Harlin, Raza Jaffrey
3.00 **Szpital św. Anny** – program obyczajowy
4.00 **Uwaga!**
4.15 **CSI: Kryminalne zagadki Las Vegas** – serial
5.10 **Nauka jazdy**

TRWAM

15.15 Mateczniki Polskości **15.30** Wierzę w Boga **16.00** Informacje dnia **16.10** Powstanie Wielkopolskie **17.00** Serial z życia Jezusa **17.30** Przełamując bariery **17.55** Poczet Wielkich Polaków **18.00** Anioł Pański **18.05** Informacje dnia **18.15** Rozmowy niedokończone **19.25** Święty na każdy dzień **19.30** Manna z Nieba **19.45** Modlitwa z telefonicznym udziałem dzieci **20.00** Informacje dnia **20.20** Różaniec **20.50** Myśląc Ojczyzna **21.00** Apel Jasnogórski **21.20** Informacje dnia **21.40** Polski Punkt Widzenia **22.00** Warto być ojcem **22.15** Głos serca **23.00** Odpowiedzialni za Kościół **23.30** Ojcowie Niepodległości

SUPER POLSAT

6.45 SuperLudzie Extra **7.05** Była sobie Ziemia **10.05** Babe, świnka z klasą - film familijny, Australia, USA, 1995, reż. Chris Noonan, wyk. James Cromwell, Magda Szubansk **12.00** Świat według Kiepskich **15.00** Złomiarze **16.00** Złomiarze **17.00** Złomiarze **18.00** Świat według Kiepskich **19.00** Kolacja w ciemno **20.00** Gala Babilon / Żyrardów (Przemysław Krok) **0.00** Van Helsing - horror sci - fi, USA, Czechy, 2004, reż. Stephen Sommers, wyk. Hugh Jackman, Kate Beckinsale, Richard Roxburgh, Josie Maran, David Wenham **2.50** Backdoor - wyjście awaryjne **3.20** Świat według Kiepskich

TVP SPORT

6.40 strongman - Liga Mistrzów **7.40** Piłka ręczna mężczyzn - ME, Herning - 1/2 finału **11.25** To zależy **12.00** Piłka nożna. Liga Mistrzów - Skróty meczów **13.50** Z kamerą TVP Sport **14.35** Skoki Narciarskie - fIS Cup, Szczyrk **17.00** Piłka nożna - Ekstraklasa: Widzew Łódź - Jagiellonia Białystok **20.10** Lekkoatletyka - Halowy mityng Gorzów Jump Festival **22.30** Sportowy Wieczór **23.05** Hokej na lodzie - NHL 2025: Washington Capitals - Carolina Hurricanes **0.55** Hokej na lodzie - NHL 2025: Washington Capitals - Carolina Hurricanes **2.05** Boks - Gala w Portoryko

TTV

5.00 Diabelnie boskie - serial **5.30** Lotnisko **6.30** Express **6.50** Ciężarówką przez RPA **7.45** Damy i wieśniaczki. PL **8.45** Gogglebox. Przed telewizorem **9.45** Express **10.05** Nic do ukrycia **11.05** Nic do zgłoszenia **12.05** Zakup w ciemno Extra **12.40** Zakup w ciemno **13.40** Zakup w ciemno **14.40** Zakup w ciemno **15.45** Express **16.00** Gogglebox. Przed telewizorem **17.05** Zakup w ciemno Extra **17.45** Express **18.05** Zakup w ciemno Extra **18.40** Damy i wieśniaczki. PL **19.45** Express **20.05** Zakup w ciemno **21.05** Gogglebox. Przed telewizorem **22.00** Damy i wieśniaczki. PL **23.00** Gogglebox. Przed telewizorem

STOPKLATKA

6.00 Kojak - serial **7.00** Komisarz Rex - serial **10.00** Hudson i Rex - serial **12.00** Silverado - western **15.00** Lot Feniksa - dramat sensacyjny **17.20** Czterej pancerni i pies - serial **20.00** Turbulencje - dramat sensacyjny **22.05** Millennium: Mężczyźni, którzy nienawidzą kobiet kryminał - dramat kryminalny

TV 4

6.00 Łowcy Skarbów **7.00** Galileo **9.05** Jesteśmy dla Dzieci **9.30** Gwiazdy Kabaretu **9.50** Galileo **12.50** Gruby i chudszy 2: Rodzina Klumpów - komedia **15.00** Policjantki i Policjanci **20.00** Sprawiedliwi - Wydział Kryminalny **0.00** Gwiazdy Kabaretu **1.05** Gwiazdy Kabaretu **2.05** STOP Drogówka

TV6

6.00 Jeźdźcy smoków na końcu świata **7.20** Akademia sztuk walki - film familijny **9.30** Cobra Kai **11.35** Magnum: Detektyw z Hawajów **16.20** Columbo **20.00** Kryminalne zagadki Miami **21.55** CSI: Kryminalne zagadki Nowego Jorku **23.50** Za linią wroga - film wojenny, Wielka Brytania, 2020

NIEDZIELA, 1.02

TVP 1

7.00 **Transmisja Mszy Świętej**
8.00 **Tydzień**
8.45 **Zmiennicy (7)** – serial
9.55 **Ojciec Mateusz (435)** – serial
10.55 **Komisarz Alex (274)** – serial
11.55 **Między ziemią a niebem**
12.00 **Anioł Pański**
12.15 **Między ziemią a niebem**
12.45 **Pielgrzymi Nadziei – Wysoki Zamek**
13.05 **Serengeti – Więzy krwi**
14.10 **Dom (5)** – serial
16.05 **Dziedzictwo (821)** – serial
17.00 **Teleexpress, Pogoda**
17.35 **U Pana Boga w Królowym Moście (7)** – serial
18.40 **Jaka to melodia?**
19.30 **Program informacyjny 19.30**
19.55 **Pytanie dnia**
20.05 **Sport, Pogoda**
20.25 **U Pana Boga w Królowym Moście (8)** – serial
21.25 **Żona dla Polaka – Toronto**
22.25 **Romans na godziny** – dramat, USA, reż. Victor Levin, wyk. Lambert Wilson, Anton Yelchin, Olivia Thirlby, Berenice Marlohe
0.10 **Lęk** – film fabularny, Polska, Niemcy, reż. Sławomir Fabicki, wyk. Sabine Timoteo, Maciej Kosiacki, Magdalena Cielecka, Marta Nieradkiewicz
1.55 **Prawdziwe męstwo** – western, USA, reż. Henry Hathaway, wyk. John Wayne, Glen Campbell, Darby Kim, Jeremy Slate, Robert Duvall, Strother Slate, Dennis Hopper
4.10 **Jaka to melodia?**
5.00 **Zakończenie dnia**

TVP 2

4.40 **Barwy szczęścia (3304 – 3306)** – serial
6.25 **M jak miłość (1905)** – serial
7.30 **Pytanie na śniadanie**
10.40 **Jak to się mówi, czyli Kasia u Bralczyka**
11.10 **The Voice Senior – Nokaut** – widowisko muzyczne
14.00 **Familiada** – teleturniej
14.35 **Koło fortuny** – teleturniej
15.10 **Szansa na sukces. Opole 2025 – Zbigniew Hołdys**
16.15 **Pamiętam Ciebie z tamtych lat – Wojciech Trzciński**
17.15 **Hrabia Monte Christo (5)** – serial
18.15 **Pan Mama (42)** – serial
18.55 **Legalna blondynka** – komedia, USA, reż. Robert Luketic, wyk. Reese Witherspoon, Selma Blair, Luke Wilson, Raquel Welch, Matthew Davis
20.40 **Podejrzani** – film fabularny, USA, Wielka Brytania, Niemcy, reż. Bryan Singer, wyk. Stephen Baldwin, Gabriel Byrne, Kevin Spacey, Chazz Palminteri
22.30 **Słowa od serca (6)** – serial
22.40 **Piotr Cugowski na dobry wieczór**
23.45 **Krucjata s.I – Prawo serii (8)** – serial
0.50 **Coco Chanel** – film biograficzny, Belgia, Francja, reż. Anne Fontaine, wyk. Audrey Tautou, Alessandro Nivola, Emmanuelle Devos
2.50 **Kafarnaum** – dramat, Liban, reż. Nadine Labaki, wyk. Nadine Labaki, Zain Al Rafeea, Yordanos Shiferaw, Boluwatife Treasure Bankole

TVN 7

5.10 **Szkoła** – program obyczajowy
6.05 **Wiza na miłość: pierwsze spotkanie**
7.00 **Batwheels** – animacja
7.45 **Anatomia piękna**
8.50 **Legendy sowiego królestwa: Strażnicy Ga'Hoole** – film przygodowy, USA, Australia
10.50 **Ukryta prawda**
13.50 **Detektywi**
15.50 **Ekspres polarny** – film przygodowy, USA 2004
17.55 **Pajęczyna Charlotty** – film rodzinny, USA, Niemcy 2006
20.00 **Tarzan: Legenda** – film przygodowy, Kanada, Wielka Brytania, USA 2016, reż. David Yates, wyk. Alexander Skarsgard, Samuel L. Jackson, Margot Robbie, Djimon Hounsou, Christoph Waltz
22.25 **Szukając sprawiedliwości** – film sensacyjny, USA 1991
0.20 **W starym dobrym stylu** – komedia kryminalna, USA
2.25 **Żyjąc z potworem**
3.25 **Osadzone. Blok F**
4.00 **Dorota was urządzi** – program lifestylowy

TV PULS

6.00 **Taki jest świat**
6.55 **Kobra – oddział specjalny** – serial
8.55 **Ranczo** – serial
13.55 **Przypadkowy mąż** – komedia romantyczna, USA
15.45 **Na pewno, być może** – komediodramat, USA 2008
18.05 **Moje wielkie greckie wesele** – komedia romantyczna, USA
20.00 **Na podsłuchu** – film sensacyjny, USA 2022, reż. Matt Eskandari, wyk. Bruce Willis, Kevin Dillon, Oliver Trevena, Texas Battle
22.05 **Cobra** – film sensacyjny, USA 1986, reż. George Pan Cosmatos, wyk. Andrew Robinson, Brian Thompson, Brigitte Nielsen, Reni Santoni, Sylvester Stallone
23.55 **Sposób na świętego** – komedia sensacyjna, Wielka Brytania, Kanada, USA 2020, reż. Eshom Nelms, Ian Nelms, wyk. Chance Hurstfield, Marianne Jean - Baptiste, Mel Gibson
2.00 **Dyżur**
3.00 **Taki jest świat**

POLSAT

6.00 **Nowy dzień**
8.00 **halo tu polsat**
10.50 **Jak ukraść Księżyc** – film anim.
12.55 **Zaginiony świat: Park jurajski** – film przygodowy, USA
15.45 **Więzień labiryntu: Lek na śmierć** – thriller sci - fi, USA, 2018, reż. Wes Ball, wyk. Dylan O'Brien, Ki Hong Lee, Kaya Scodelario, Thomas Brodie - Sangster, Dexter Darden
18.50 **Wydarzenia, Sport, Pogoda**
19.35 **Państwo w Państwie**

19.55 **Czarna Wdowa** – film sci - fi, USA, 2021, reż. Cate Shortland, wyk. Scarlett Johansson, Florence Pugh, David Harbour, Rachel Weisz, Ray Winstone, O - T Fagbenle, William Hurt, Olga Kurylenko
22.50 **Pukając do drzwi** – thriller, USA, Japonia, Chiny, 2023, reż. M. Night Shyamalan, wyk. Dave Bautista, Jonathan Groff, Ben Aldridge, Nikki Amuka - Bird, Kristen Cui, Abby Quinn
1.00 **Przyjaciele z kasą** – komediodramat, USA, 2006, reż. Nicole Holofcener, wyk. Jennifer Aniston, Frances McDormand, Catherine Keener, Joan Cusack, Jason Isaacs, Timm Sharp
2.55 **Świat według Kiepskich**

TVN

5.35 **Uwaga!**
5.50 **Ukryta prawda**
6.45 **Kuchenne rewolucje** – program kulinarno - rozrywkowy
7.45 **Dzień Dobry TVN**
11.25 **Magda gotuje internet**
12.00 **Co za tydzień**
12.40 **Będzie pięknie**
13.50 **Akademia policyjna IV: Patrol obywatelski** – komedia, USA 1987, reż. Jim Drake
15.40 **Skoki narciarskie: PŚ, Willingen**
18.25 **Niezwykłe Stany Prokopa**
19.00 **Fakty, Sport, Pogoda**

19.50 **Władca Pierścieni: Drużyna Pierścienia** – film przygodowy, Nowa Zelandia, USA, Niemcy 2001, reż. Peter Jackson, wyk. Elijah Wood, Ian McKellen, Viggo Mortensen, Liv Tyler, Sean Astin, Sean Bean, Christopher Lee
23.35 **Śmiertelna wyliczanka** – film sensacyjny, USA 2002, reż. Barbet Schroeder, wyk. Sandra Bullock, Ben Chaplin, Ryan Gosling, Michael Pitt, Agnes Bruckner, Chris Penn
2.05 **Szpital św. Anny** – program obyczajowy
3.05 **MasterChef**
4.35 **Uwaga!**

TRWAM

16.00 Informacje dnia **16.10** Koncert życzeń **16.50** Mateczniki Polskości **17.00** Natura et Homo **17.30** Sól ziemi **17.55** Poczet Wielkich Polaków **18.00** Anioł Pański **18.05** Informacje dnia **18.15** Rozmowy niedokończone **19.25** Święty na każdy dzień **19.30** Moja Katolicka Rodzina **20.00** Informacje dnia **20.20** Różaniec **20.50** Myśląc Ojczyzna **21.00** Apel Jasnogórski **21.20** Informacje dnia **21.40** Retrospekcja **21.45** Stan Bezpieczeństwa Państwa **21.55** Święty na każdy dzień **22.00** Mocni Jego mocą **22.30** Muzyczne chwile **22.45** Jak wygrać małżeństwo? **23.00** Jak my to widzimy **23.30** Tam, gdzie Bóg płacze

SUPER POLSAT

6.45 SuperLudzie Extra **7.05** Była sobie Ziemia **10.00** SuperMocni **11.00** Stuart Malutki - komedia familijna **12.50** Daleko jeszcze? - komedia **14.55** Spider - Man: Bez drogi do domu - film sci - fi **18.00** Świat według Kiepskich **19.00** Randka w ciemno **20.00** Randka w ciemno **21.00** Robin Hood: książę złodziei - film przygodowy, USA, 1991, reż. Kevin Reynolds, wyk. Kevin Costner, Mary Elizabeth Mastrantonio, Morgan Freeman, Christian Slater, Alan Rickman, Brian Blessed **0.05** American Pie 2 - komedia **2.20** Backdoor - wyjście awaryjne **2.50** Świat według Kiepskich **4.00** Nasz nowy dom

TVP SPORT

5.55 ME w futsalu, Kowno - 1/4 finału **7.55** Biegi narciarskie - Ski Classics - Jizerska 50, Bedrichov, Czechy, 50 km **10.40** Skoki Narciarskie - fIS Cup, Szczyrk **12.55** Jeździectwo - Perlage Cavaliada Tour, Łódź **15.05** Piłka ręczna mężczyzn - ME, Herning - 3. miejsce **17.15** Niezwykłe historie: Ryszard Szurkowski **17.50** Piłka ręczna mężczyzn - ME, Herning - finał **19.40** Piłka nożna - ME w futsalu, Lublana - 1/4 finału **21.35** Transmisja sportowa **22.50** Sportowy Wieczór **22.55** Transmisja sportowa **0.15** Piłka nożna - Liga Hiszpańska kobiet - 18. kolejka. FC Barcelona - Sevilla

TTV

4.55 Diabelnie boskie - serial **5.25** Wakacje dla bogaczy **6.25** Express **6.45** Nic do ukrycia **7.45** Nic do zgłoszenia **8.45** Gogglebox. Przed telewizorem **9.45** Express **10.05** Ostre cięcie **11.05** Zakup w ciemno **12.05** Zakup w ciemno **1 13.40** Damy i wieśniaczki. PL **14.40** Gogglebox. Przed telewizorem **15.45** Express **16.05** Idź na całość - program rozrywkowy **17.05** Życie na kredycie **17.45** Express **18.05** Życie na kredycie **18.40** Damy i wieśniaczki. PL **19.45** Express **20.00** Zakup w ciemno **21.00** Gogglebox. Przed telewizorem **22.00** Ciężarówką przez Malezję **23.00** Damy i wieśniaczki. PL **0.00** Nic do ukrycia

STOPKLATKA

6.00 Kojak - serial **7.00** Komisarz Rex - serial **10.00** Hudson i Rex - serial **13.20** Smoking - komedia sensacyjna **15.05** Bitwa o Anglię - dramat wojenny **18.00** Czterej pancerni i pies - serial **20.00** Lęk pierwotny - thriller, USA **22.45** Najlepsi z najlepszych 4: Bez ostrzeżenia - film akcji, USA

TV 4

6.00 Łowcy Skarbów **7.00** Wielkie tajemnice historii **8.50** Ewa gotuje **9.20** Galileo **11.30** I kto to mówi! - komedia **13.30** Miłość do kwadratu - komedia romantyczna **15.40** Jak poślubić milionera - komedia romantyczna **17.50** Uroczysko **20.00** Sprawiedliwi. Trójmiasto **0.05** STOP Drogówka

TV6

6.00 Cobra Kai **7.55** Columbo **11.40** Jak ukraść milion dolarów - komedia sensacyjna **14.05** Policjantki i Policjanci **20.05** Kryminalne zagadki Miami **22.00** Agenci NCIS: Los Angeles **23.55** Nieśmiertelny - film fantasy **2.25** Kochane pieniądze **3.25** Kochane pieniądze **4.25** Kochane pieniądze

eprasa.pl a1b4655260

HOROSKOP

WODNIK

W poniedziałek unikaj sytuacji, które mogą się wiązać z zagrożeniem zdrowia. We wtorek i środę serdeczna atmosfera w domu, życzliwość w pracy, chwile beztroskiej radości. W czwartek i piątek dobrze przemyśl decyzje, które wiążą się z wydaniem pieniędzy. Weekend niesie wyzwania, którym sprostasz bez trudu. Przyjaźń i miłość można znaleźć, ale trzeba być otwartym na nowe doświadczenia i nie unikać ludzi.

RYBY

W poniedziałek pamiętaj, że nie musisz ulegać bezkrytycznie najbliższym. Nie każda ich zachcianka jest warta spełniania. We wtorek i środę masz przed sobą udane chwile zawodowe. Szykuje się nowy etap w karierze, ale musisz ostro i zdecydowanie postawić na swoim. W czwartek i piątek uda się sporo zmienić w domu. W weekend będą cię chętnie widzieć w każdym gronie. Korzystaj z dobrej passy, baw się, ale też znajdź czas na odpoczynek.

BARAN

W poniedziałek inni mogą czuć się marnie, ale ty będziesz w stanie góry przenosić. Wykorzystaj dobrą passę zawodową. Może teraz przeforsujesz własne zdanie w sprawach związanych z remontem czy zmianą mieszkania. We wtorek i środę może wyjść na jaw coś, czego nie brałeś pod uwagę. Decyzje będą bardzo trudne. W czwartek i piątek pora na interesy, ale także na staranne pielęgnowanie uczuć. Weekend bardzo rodzinny.

BYK

W poniedziałek pamiętaj, że dobra organizacja to początek sukcesu. We wtorek i środę ruszą sprawy, które cię najbardziej niepokoją. Ich wynik okaże się korzystny. Napłyną też pieniądze i uda się przekonać kogoś wpływowego do udzielenia poparcia. Czwartek i piątek mogą nieść przełom w uczuciach lub finansach. Weekend dobry na wyjazdy i narady rodzinne. Szukaj tego, co łączy, a podejmując decyzje, miej na uwadze również siebie.

BLIŹNIĘTA

W poniedziałek i wtorek warto podjąć ważne rozmowy. Przyjdą ci do głowy dobre i niezwykłe pomysły. W środę i czwartek najistotniejsze będą sprawy domu i rodziny. Uda się wyjaśnić nieporozumienia, zapanuje pokój. W interesach nie daj się wziąć na lep sentymentów, licz uważnie i bądź twardy. W piątek nie bój się ważnych decyzji, to nada pęd twoim działaniom. Możliwa podróż, miłość, przygoda. Weekend pełen niespodzianek.

RAK

W poniedziałek możliwe kłopoty zdrowotne, gorsze samopoczucie i sporo obowiązków. Znajdź pomocnika. We wtorek i środę przeznacz czas na sprawy domowe. Rodzinie będzie potrzebna twoja szczególna uwaga. W czwartek i piątek dobry czas na inwestycje, zakupy, decyzje finansowe. Bądź w ruchu, działaj, na odpoczynek przyjdzie czas. W weekend ktoś zechce spełnić twoje marzenia. W miłości odważ się na otwarte działanie.

LEW

W poniedziałek dopisze ci intuicja, a ryzykując, nie popełnisz głupstwa. We wtorek sporo pracy, rób swoje i nie pisz się teraz na rewolucję w życiu. Słuchaj, a dowiesz się czegoś ważnego. W środę i czwartek to, co dotąd zdawało się nie do ruszenia, nagle znajdzie szczęśliwe rozwiązanie. W piątek - wymarzony czas na odpoczynek. Stare troski odejdą, w uczuciach zrobi się obiecująco. Weekend to pora na ruch i ważne rozmowy.

PANNA

W poniedziałek i wtorek trzeba się liczyć z pewnym oporem materii. Potrzebujesz teraz ciepła i czułości, a nie intensywnej pracy. Rób tyle, ile musisz, nie bierz na siebie cudzych spraw i obowiązków. W środę i czwartek uda się załagodzić spór w domu, zobaczysz świat z innej, lepszej perspektywy. W piątek powodzenie przyniosą grupowe działania. Weekend przeznacz na spotkania z miłymi sercu ludźmi i dobrze się baw.

WAGA

W poniedziałek na twojej drodze mogą pojawić się trudności. Dyplomacja tym razem nie pomoże, wskazany jest upór i żelazna konsekwencja. We wtorek i środę więcej odpowiedzialności i więcej korzyści. W finansach pojawi się nowy i dobry pomysł. W czwartek i piątek miłe flirty i odkrycie ważnej tajemnicy. Czeka cię też sporo pracy. W weekend unikaj konfrontacji. Bądź dużo na powietrzu, ruszaj się.

SKORPION

Uważaj na zdrowie - banalna infekcja może cię wyprowadzić z równowagi, a zarazem pokrzyżować ważne plany. W poniedziałek uda ci się „podłączyć" pod cudzy sukces - nie miej wyrzutów, to będzie wyrównanie rachunków. We wtorek i środę dobry nastrój, pogoda ducha i optymizm. Wiele zrozumiesz, zechcesz parę spraw zmienić. W czwartek i piątek wiele pracy, ale i sukcesy. Uda się coś, o czym nie śmiałeś nawet marzyć. Weekend raczej spokojny.

STRZELEC

Może teraz pojawić się szansa, jakiej sobie nie wyobrażasz. Nie przegap dobrej passy. W poniedziałek i wtorek więcej odpoczynku, spotkań i zabawy niż pracy. W środę i czwartek atmosfera niezbyt miła, wytężona praca, sporo zadań. Nie rób tego, co inni uważają za słuszne. Zrozum, czego ty potrzebujesz. W piątek zadbaj o swoje interesy. Weekend pracowity, ale nie zabraknie miłych, godnych wspominania akcentów.

KOZIOROŻEC

W poniedziałek i wtorek nie daj się wplątać w cudze problemy. Rób to, co jest ważne dla ciebie, dbaj o siebie. Może być ci nieco smutno i melancholijnie. W środę i czwartek poprawa humoru, a w pracy uznanie. Piątek to dobry dzień na podpisywanie umów, załatwianie istotnych spraw urzędowych. Może się trafić dobra okazja. Weekend pomyślny dla finansów, będziesz w świetnej formie intelektualnej. Postaraj się trochę odpocząć.

Gimnastyka umysłu z Super Tygodniem

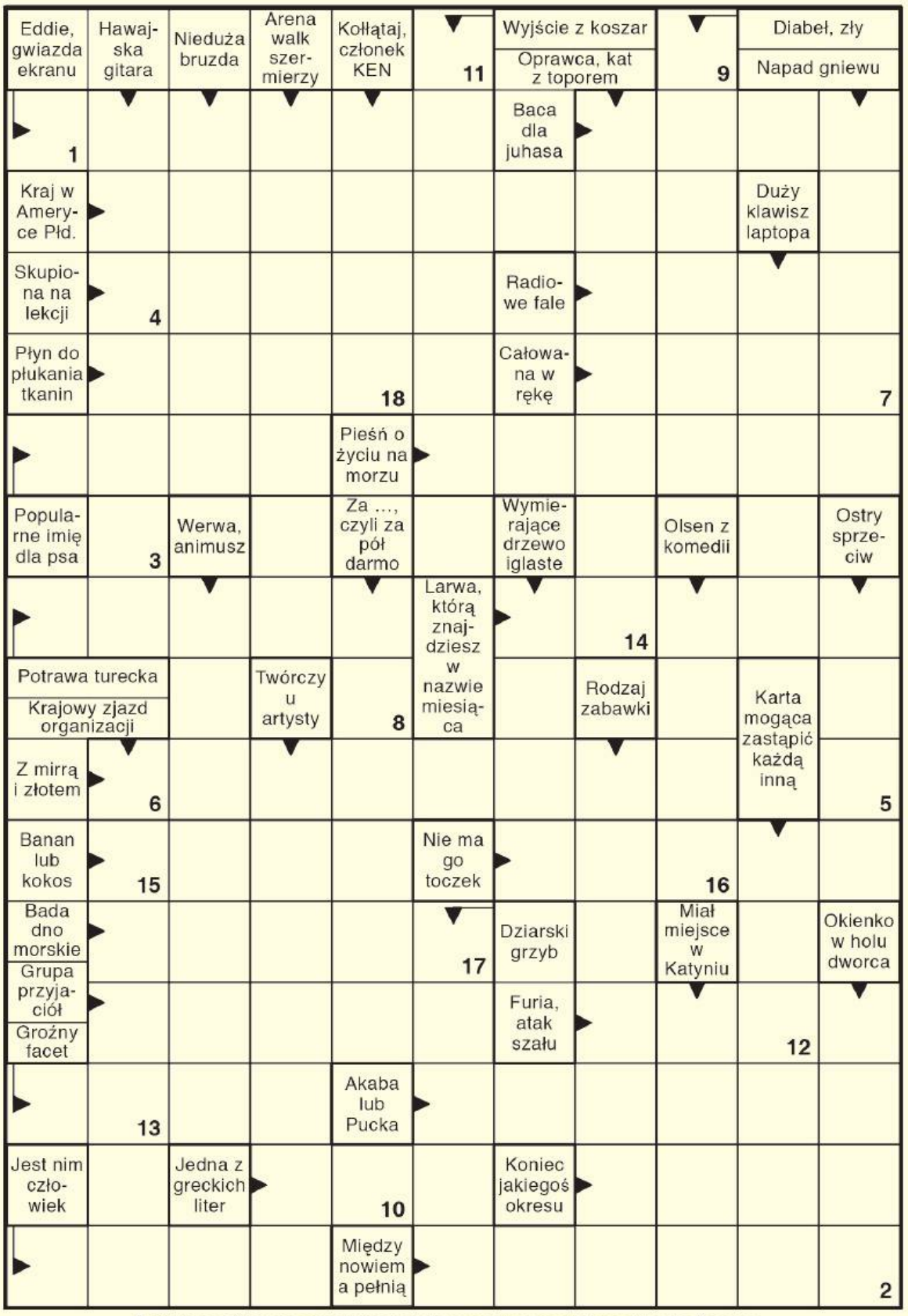

Litery z pól ponumerowanych utworzą rozwiązanie końcowe.

1	2	3	4	5	6	7	8	9	10	11	12	13	14	15	16	17	18

Rozwiązanie krzyżówki z numeru 2 „Kalwaria Zebrzydowska". Zwycięzca: Teresa Porzycka.

Kochana Babciu!

Babciu Marysiu w dniu Twojego święta życzymy Ci zdrowia, spokoju, mnóstwo radości i pogody ducha. Pamiętaj, że dla świata możesz być nikim, lecz dla nas jesteś całym światem. Natalia, Kamil i Jaś.

Wykreślanka

J	O	D	T	B	Ł	H	C	Y	A	Ł	D	A	Ą	A	B	Ą	R	T	Q	G	K
O	S	A	H	O	Ł	U	X	E	Ó	J	N	Z	K	P	Ć	O	Z	Z	Ó	Y	P
G	O	L	J	V	R	Z	J	Ł	I	T	C	O	A	Ł	A	C	V	B	N	O	F
R	J	R	Ż	C	L	N	A	S	R	W	M	A	P	B	W	D	D	Ń	Z	W	G
O	S	Ą	D	N	A	K	I	O	N	U	O	O	Z	D	U	A	A	D	O	O	P
D	H	Y	I	Y	R	Z	P	S	N	O	C	K	E	I	W	R	R	L	R	K	N
Z	W	P	A	U	N	O	Y	I	T	H	W	D	S	Y	L	O	Z	Ź	E	U	O
E	G	E	K	N	N	A	A	R	Ó	E	R	A	S	I	W	A	G	E	C	C	O
N	I	G	Ś	I	R	Z	R	W	A	J	R	N	D	I	N	M	U	R	N	E	Q
I	Ł	U	M	Ą	W	A	E	I	L	L	E	L	E	Ł	P	T	R	T	A	I	J
E	B	I	Ó	I	J	K	W	B	U	F	O	N	K	H	O	P	O	Ś	K	C	E
S	A	Ó	Ś	I	X	K	W	G	O	S	I	P	Ć	Ą	O	Ó	N	L	D	A	Z
I	Ś	P	T	A	W	O	L	I	K	E	Z	P	J	F	T	B	R	B	R	N	Ł

Słowa do odnalezienia:
aktualizacja, antroponimia, gracz, kilowat, komunia, kurka, lotniskowiec, ofensywa, ogrodzenie, okoń, ordynariusz, padalec, pochówek, polaryzacja, pozdrowienie, snowadło, tornister, traba, warna, zaburzenie

eprasa.pl a1b4655260