MASZ TEMAT? ZADZWOŃ: 25 683 03 18

» GARWOLIN » ŁASKARZEW » PILAWA » ŻELECHÓW » BOROWIE » TROJANÓW » MACIEJOWICE » MIASTKÓW K. » PARYSÓW » SOBOLEW » GÓRZNO » WILGA

Nr 27 (556)
6 lipca 2022 r.
ISSN 2083-960X
nr indeksu 279498
cena 3,60 zł (VAT 5%)
Jesteśmy na Facebooku
TWÓJ GŁOS - gazeta powiatu garwolińskiego

TWÓJ Głos

GAZETA POWIATU GARWOLIŃSKIEGO

Siedmiopiętrowe bloki „zasłonią" im świat?

STR 4

REKLAMA
Husqvarna®
ZAPRASZAMY DO AUTORYZOWANEGO SALONU I SERWISU
Garwolin ul. Gracjanów 5B
(dojazd od Al. Legionów vis a vis Szkoły Podstawowej nr 2)

W NUMERZE:

GM. GARWOLIN
Stefan Duchna - wieloletni pracownik Urzędu Gminy Garwolin, odchodzi na zasłużoną emeryturę STR 2

GM. ŻELECHÓW
Nikt spośród zebranych na sesji radnych nie miał wątpliwości w wydaniu pozytywnej oceny dla pracy Łukasza Bogusza i wykonania przez niego budżetu STR 5

GM. TROJANÓW
Klienci sklepów nie mogą zapłacić za zakupy kartą. Mieszkańcy narzekają na utrudnienia w rozmowach telefonicznych i w korzystaniu z Internetu. Od kilku tygodni w części gminy zanika zasięg sieci T-Mobile STR 7

GM. BOROWIE
Pięć jednostek OSP z terenu gminy wzięło udział w zawodach sportowo -pożarniczych STR 8

GM. ŁASKARZEW
Jednostki OSP z gminy i miasta Łaskarzew wzięły udział w zawodach sportowo-pożarniczych. Impreza została połączona z Gminnym Świętem Rodziny STR 10

PATRONAT TG
Podczas 16. edycji Festiwalu Akordeonistów w Łaskarzewie królowały śpiew, taniec i dobra zabawa. Nie mogło zabraknąć muzyki akordeonowej STR 13

MĘŻCZYZNA, KTÓRY UTONĄŁ NA ZARZECZU, TO TADEUSZ M.

W poniedziałek w Garwolinie wyłowiono zwłoki mężczyzny. Ciało w zbiorniku przy rzece Wildze zauważył przypadkowy spacerowicz

STR 3

Zmarł ks. Janusz Mazurek

W nocy z 27 na 28 czerwca, po ciężkiej chorobie, zmarł ks. Janusz Mazurek - proboszcz parafii Przemienienia Pańskiego w Grabowie Szlacheckim. Połowę swojego życia przeżył w kapłaństwie. Pochodził z Żelechowa STR 6

eprasa.pl a1c29e1b4c

REKLAMA
NOWOCZESNE
LECZENIE BEZZĘBIA
W MIŃSKU MAZOWIECKIM

FOCUSCLINIC®
nowoczesna stomatologia
tel. 601 84 07 84
www.leczeniebezzebia.pl

78. rocznica rozstrzelanych przy moście

GARWOLIN W najbliższy piątek zostaną zorganizowane uroczystości, upamiętniające rozstrzelanie przez Niemców w 1944 roku 30 więźniów przywiezionych z Pawiaka. Jeńców rozstrzelano tuż za mostem na Wildze w odwecie za udany zamach na niemieckiego starostę garwolińskiego - Karla Freudenthala. Wspomnienie tych tragicznych wydarzeń jest w Garwolinie wciąż żywe. W 78. rocznicę zbrodni, 8 lipca (piątek) zostaną zorganizowane uroczystości rocznicowe. O 17:00 planowane jest złożenie kwiatów pod pomnikiem nad Wilgą. Następnie, o 17:30, w kolegiacie Przemienienia Pańskiego zostanie odprawiona msza w intencji ofiar.
Organizatorami uroczystości rocznicowych są: Miasto Garwolin, Powiat Garwoliński i Światowy Związek Żołnierzy Armii Krajowej Obwodu "Gołąb" Garwolin.

JS

Solidarni z Ukrainą

GM. MACIEJOWICE Rada gminy potępiła rosyjską inwazję na Ukrainę oraz wyraziła swoją solidarność z narodem ukraińskim.
Takie oficjalne stanowisko zajęła jednogłośnie podczas sesji absolutoryjnej.

JS

DYŻURY APTEK

6 lipca
dyżur pełni apteka przy ulicy Senatorskiej 4

7 lipca
dyżur pełni apteka przy ulicy Mazowieckiej 17

8 lipca
dyżur pełni apteka przy ulicy Kościuszki 49 F

9 lipca
dyżur pełni apteka przy ulicy Kościuszki 4 a

10 lipca
dyżur pełni apteka przy ulicy Dobrej 1/4-5

11 lipca
dyżur pełni apteka przy ulicy Korczaka 35 lok. 1

12 lipca
dyżur pełni apteka przy ulicy Targowej 1 bud. C lok. 8

13 lipca
dyżur pełni apteka przy ulicy Kościelnej 10

W tym tygodniu obchodzimy imieniny :

07.07. - Benedykta, Estery, Metodego, Odo
08.07. - Adriana, Edgara, Elżbiety, Prokopa
09.07. - Lukrecji, Sylwii, Weroniki, Zenona
10.07. - Amelii, Almy, Filipa
11.07. - Olgi, Kaliny, Piusa
12.07. - Bruno, Jana, Pameli, Paulina
13.07. - Irwina, Małgorzaty, Margarety, Sary

Solenizantom życzymy wszystkiego najlepszego!

„Specjalista od załatwiania rzeczy niemożliwych" odchodzi na emeryturę

Stefan Duchna - wieloletni pracownik Urzędu Gminy Garwolin, odchodzi na zasłużoną emeryturę

Gmina Garwolin/Facebook

Ostatnim dniem pracy Stefana Duchny był 30 czerwca

Stefan Duchna przepracował w UG Garwolin blisko 19 lat. Ostatnim dniem jego pracy był czwartek - 30 czerwca. Nie obyło się bez wzruszeń i łez.
-To człowiek od wszystkiego, od rzeczy niemożliwych. To żywa historia naszego urzędu. Zajmował się strażami, organizacją pracy urzędu, rzeczami, które trzeba było na szybko organizować. Pomagał też przy awariach. Był osobą kluczową w funkcjonowaniu urzędu. Ciężko będzie go zastąpić -podkreśla wójt **Marcin Kołodziejczyk**.
S. Duchna ostatnio pełnił w urzędzie funkcję specjalisty do spraw ochrony przeciwpożarowej.

JS

Kilometr drogi do przebudowy

ZAKĄCIE W tym roku ma zostać przebudowany kolejny - tym razem blisko kilometrowy - odcinek drogi gminnej. Gmina ogłosiła przetarg na tę inwestycję. W jej zakres wchodzi wykonanie nowej nawierzchni oraz poboczy. Samorząd pozyskał na ten cel 119 tys. zł z budżetu Mazowsza, z puli przeznaczonej na zadania określone w ustawie o ochronie gruntów rolnych i leśnych.
Oferty można składać do 14 lipca. Inwestycja ma zostać zakończona do 10 października.

JS

Umowa na Zacisze podpisana

www.gov.pl

GARWOLIN Wiceburmistrz Albert Baran podpisał umowę na wsparcie przebudowy ul. Zacisze. Kwota dotacji to ponad 346 tys. zł. Stanowi to 60% szacunkowej wartości inwestycji (576 967,77 zł). Środki pochodzą z Rządowego Funduszu Rozwoju Dróg. Uroczystość podpisania umów z udziałem Wojewody Mazowieckiego Konstantego Radziwiłła odbyła się 28 czerwca w Mazowieckim Urzędzie Wojewódzkim w Warszawie. Inwestycja ma objąć 315 metrów ul. Zacisze, od ul. Jagodzińskiej do ulicy Budzeń.

WAŻNE TELEFONY

ALARMOWE

Straż Pożarna	998 lub 25 682 22 88
Policja	997 lub 47 707 52 00

POGOTOWIE

Ratunkowe	999 lub 25 684 34 31
Ciepłownicze	993 lub 25 682 20 34
Wodno-kanalizacyjne	25 684 32 10

INSTYTUCJE I URZĘDY

Starostwo Powiatowe w Garwolinie	25 684 30 10
Urząd Skarbowy	25 682 39 30
ZUS	22 560 16 00
KRUS	25 684 32 46
ARiMR	25 682 07 95
Prokuratura Rejonowa	25 684 36 33
Sąd Rejonowy	25 682 30 41
Poczta Garwolin	25 682 23 03
Powiatowy Urząd Pracy	25 685 25 00
Urząd Miasta Garwolin	25 684 34 23
Urząd Miasta i Gminy Pilawa	25 685 61 10
Urząd Miasta Żelechów	25 754 11 44
Urząd Miasta Łaskarzew	25 684 52 50
Urząd Gminy Borowie	25 685 90 70/72
Urząd Gminy Garwolin	25 682 05 60
Urząd Gminy Górzno	25 681 22 54
Urząd Gminy Łaskarzew	25 684 50 24
Urząd Gminy Maciejowice	25 682 57 37
Urząd Gminy Miastków Kościelny	25 751 12 86
Urząd Gminy Parysów	25 685 53 19
Urząd Gminy Sobolew	25 682 50 23
Urząd Gminy Trojanów	25 682 71 20
Urząd Gminy Wilga	25 685 30 70

INSPEKCJE

Powiatowy Inspektorat Nadzoru Budowlanego	25 684 35 88
SANEPID	25 684 35 95
Powiatowy Inspektorat Weterynarii	25 684 34 45

OŚRODKI ZDROWIA

SPZOZ Garwolin Szpital	25 684 47 00 lub 25 684 47 35
SPZOZ Garwolin Przychodnia ul. Staszica	25 682 30 23
SPZOZ Trojanów	25 682 71 22
SPZOZ Borowie	25 685 90 29
SPZOZ Pilawa	25 685 61 74
SPZOZ Górzno	25 681 22 22
SPZOZ Łaskarzew	25 684 50 17
SPZOZ Miastków Kościelny	25 754 41 23
SPZOZ Wilga	25 685 35 55

TWÓJ Głos
GAZETA POWIATU GARWOLIŃSKIEGO
eGarwolin.pl

REDAGUJE ZESPÓŁ:
Łukasz Szymański - red. naczelny, tel. 505 272 382, e-mail: lukasz@twojglos.pl
Jarosław Staszczuk - z-ca red. naczelnego, tel. 606 851 510, e-mail: staszczuk@twojglos.pl
Urszula Ruta - tel. 514 180 801, e-mail: ula.ruta@egarwolin.pl
Urszula Sadura - tel. 721 135 129, e-mail: urszula@twojglos.pl
Tomasz Kępka - tel. 511 192 743, e-mail: tomaszkepka@twojglos.pl.

DZIAŁ HISTORII: Michał Kurach - tel. 784 650 726, e-mail: historia@twojglos.pl
DZIAŁ SPORTU: Mateusz Połynka - tel. 511 199 671, e-mail: sport@twojglos.pl
DZIAŁ REKLAMY: Monika Antoniuk - tel. 505 409 151, e-mail: monika@twojglos.pl
WSPÓŁPRACUJĄ: mł. asp. Małgorzata Pychner - oficer prasowy KPP w Garwolinie, **st. kpt Tomasz Biernacki** - oficer prasowy PSP w Garwolinie
SKŁAD I ŁAMANIE: Marek Kurdziałek, Michał Gawryołek
WYDAWCA: Firma Wydawnicza Michał Gawryołek, ul. Mazowiecka 22, 08-400 Garwolin
DRUK: Drukarnia AGORA w Warszawie, nakład 4030 egz.

REDAKCJA:
GARWOLIN: ul. Mazowiecka 22, 08-400 Garwolin, tel. 500 413 026, e-mail: garwolin@twojglos.pl

REKLAMĘ ZAMÓWISZ:
Monika Antoniuk, tel. 505 409 151, e-mail: monika@twojglos.pl oraz w biurze radekcji - Garwolin, ul. Mazowiecka 22, tel. 500 413 026

Jesteśmy na Facebooku:
> Twój Głos - gazeta powiatu garwolińskiego
> eGarwolin

eprasa.pl a1c29e1b4c

MĘŻCZYZNA WYŁOWIONY NA ZARZECZU, TO TADEUSZ M.

W poniedziałek w Garwolinie wyłowiono zwłoki mężczyzny. Ciało w zbiorniku przy rzece Wildze zauważył przypadkowy spacerowicz

Ciało Tadeusza M. znaleziono w poniedziałkowy poranek

Ciało odnalazł mężczyzna, który przed godz. 9:00 spacerował wzdłuż zalewu na Zarzeczu. To on zawiadomił służby.

-*W pewnej chwili dostrzegł na brzegu rower i buty, a dalej wystającą z wody głowę* -informuje mł. asp. **Małgorzata Pychner**, asystent ds. prasowo-informacyjnych komendanta powiatowego policji w Garwolinie.

OBRAŻEŃ NIE STWIERDZILI

Strażacy zwodowali łódź i wydobyli mężczyznę na brzeg. Przekazano go zespołowi ratownictwa medycznego. Niestety lekarz stwierdził zgon. Początkowo nie była znana tożsamość denata, jego wiek oceniano na 50-60 lat. Ostatecznie okazało się, że było to 81-letni mieszkaniec Garwolina.

Po wstępnych oględzinach na ciele denata nie stwierdzono widocznych obrażeń. Decyzją prokuratora ciało zostało zabezpieczone do dalszych badań.

-*Prokuratura Rejonowa w Garwolinie wszczęła śledztwo 5 lipca w sprawie nieumyślnego spowodowania śmierci Tadeusza M. tj w kierunku przestępstwa z artykułu 155 kodeksu karnego* -informuje **Leszek Wójcik**, prokurator rejonowy w Garwolinie. Zostało już wydane postanowienie o przeprowadzeniu sekcji zwłok.

JS

Katarzynie Gugałce
z Łaskarzewa

szczere wyrazy współczucia z powodu śmierci

MAMY

składają znajomi:
Aleksandra Nakonieczna, Kamila Lis,
Aldona Bartnik i Daniel Rybicki

Jarosławowi Michalikowi

z Garwolina

szczere wyrazy współczucia z powodu śmierci

OJCA

składają
sąsiedzi z ul. Staszica w Garwolinie

Trwają Garwolińskie Wieczory Organowe

GARWOLIN Parafia pod wezwaniem Przemienienia Pańskiego w Garwolinie zaprasza na Garwolińskie Wieczory Organowe.

Koncerty odbywają się w lipcowe niedziele. 10 lipca koncert da Jarosław Wróblewski - absolwent Uniwersytetu Muzycznego Fryderyka Chopina w Warszawie. Podczas trzeciego koncertu dla publiczności zagra kolejny absolwent UMFC - Michał Dąbrowski z Bazyliki Świętego Krzyża w Warszawie.

Zwieńczeniem lipcowych koncertów będzie występ Stanisława Maryjewskiego, który na co dzień gra w Archikatedrze Lubelskiej.

Wszystkie koncerty zaczynają się o godzinie 19:00. Wstęp nie jest biletowany.

JS

Tłumy na Tłokowisku

GARWOLIN W niedzielę (2 lipca) w Garwolinie odbyło się Tłokowisko. Wyczekiwana przez wielu impreza powróciła po 2-letniej pandemicznej przerwie. Było głośno i tłoczno!

Ile pojawiło się samochodów?

Ile zebrano dla Wiktorii Kaczyńskiej?

Kto zdobył zlotowe statuetki?

Tego wszystkiego dowiecie się w obszernej relacji, którą zamieścimy w kolejnym numerze Twojego Głosu.

JS

Tegoroczna edycja Tłokowiska 2022 okazało się wielkim sukcesem

Świetlica oficjalnie otwarta

Powiat Garwoliński/Facebook

NOWY PUZNÓW Podczas pikniku rodzinnego oficjalnie otworzono nowy budynek świetlicy wiejskiej. Swietlica została oddana do użytku jakiś czas temu. Jest już użytkowana przez mieszkańców. Teraz -po pandemii -przyszedł czas na jej oficjalne otwarcie. Nastąpiło to w niedzielę, 26 czerwca, podczas pikniku rodzinnego. W jego ramach zorganizowano między innymi potańcówkę, rozgrywki piłkarskie oraz atrakcje dla dzieci. Wydarzenie przygotowały rada sołecka, koło gospodyń i gospodarzy oraz WKS Puznów

eprasa.pl a1c29e1b4c

SIEDMIOPIĘTROWE BLOKI „ZASŁONIĄ” IM ŚWIAT?

Tajemniczy inwestor planuje budowę siedmiokondygnacyjnych bloków między osiedlem domów jednorodzinnych, a ogródkami działkowymi „Zefirek”. O planowanej inwestycji mieszkańcy dowiedzieli się przypadkiem

Parafrazując wielki przebój Braci Golców "tu na razie jest ściernisko, ale będzie.... duże blokowisko. Jednak mieszkańców ulicy Kamiennej sytuacja nie bawi

Osiedle przy ul. Diamentowej jest położone na północnych obrzeżach Garwolina, za stacją Orlen i cmentarzem wojennym. Osiedle się rozbudowuje, powstają nowe posesje. Miejsce jest ciche i spokojne -przynajmniej na razie.

O tym, że na działce obok mogą stanąć 7-kondygnacyjne bloki, mieszkańcy osiedla dowiedzieli się przypadkiem. Członkowie Rodzinnego Ogródka Działkowego „Zefirek” o możliwej budowie dowidzieli się jeszcze później -od mieszkańców osiedla. ROD „Zefirek” znajduje się po drugiej stronie działki, na której mogą stanąć bloki.

Zaniepokojeni mieszkańcy udali się na wspólne posiedzenie komisji rady miasta oraz do pani burmistrz. W spotkaniu z burmistrzem uczestniczyła także przedstawicielka „Zefirka”.

-*Dla nas to jest katastrofa. Tyle lat budowy, włożonej pracy i pieniędzy, nie po to, żeby dzieci w blokowisku mieszkały* -denerwuje się jeden z mieszkańców osiedla.

Zauważa, że niektórzy mieszkańcy nie dostali pozwolenia na budowę domów jednorodzinnych o wysokości powyżej 11 metrów, ze względu na miejscowy plan zagospodarowania przestrzennego. Po sąsiedzku mogą z kolei powstać 7-kondygnacyjne bloki, ponieważ tam plan już nie obowiązuje.

NA RAZIE CZTERY BLOKI

Mieszkańcy obawiają się tego, że jak powstaną 4 bloki, to bez problemu będzie można postawić kolejne. Cała działka ma bowiem około 2,5 ha.

Zbulwersowani są także działkowcy.

-*Nikt nie chce uwierzyć, że mogą tu powstać takie bloki* -zauważa **Maria Szczygielska**, członek komisarycznego zarządu ROD Relax.

Pani Maria ma swoją działkę bezpośrednio przy ogrodzeniu oddzielającym ROD od miejsca planowanej inwestycji.

Jak mówi, żadna z osób z którymi rozmawiała, nie odnosiła się pozytywnie do możliwej inwestycji przy samych ogródkach. Wręcz przeciwnie, ludzie są przeciwni budowie 7-piętrowców.

-*My jako działkowcy liczyliśmy się z tym, że w sąsiedztwie powstanie osiedle domków jednorodzinnych, ale nie takie molochy. Nie mogę w to uwierzyć, że ktoś sobie tutaj pobuduje bloki 7-piętrowe* -nie ukrywa.

W ogródkach mieszkańcy odpoczywają lub uprawiają zdrową żywność. M. Szczygielska podkreśla, że tak wysokie bloki zasłonią światło roślinom. Nie pomogą im także spaliny z samochodów. Hałas z osiedla bloków nie wpłynie pozytywnie na możliwość relaksu w ogródkach.

W „Zefirku” jest około 250 działek (rekreacyjnych lub uprawowych), to największy ROD w Garwolinie. Licząc rodziny i znajomych członków działek, z ogródków może korzystać nawet 1000 osób.

Pani Maria zauważa, że furtki do ROD są otwarte i spacerować po nim oraz korzystać z mikroklimatu ogródków mogą wszyscy mieszkańcy miasta. Coraz popularniejsza robi się hortiterapia, czyli terapia ogrodem narzędzie terapeutyczne. ROD to specyficzny ekosystem, w którym jest jak najmniej betonu.

-*To są zielone płuca dla środowiska miejskiego* -uważa.

NIE MA PLANU, MUSI BYĆ „WUZETKA”

O wydanie decyzji o warunkach zabudowy wystąpiła osoba fizyczna. Ta decyzja - tzw. wuzetka -jest potrzebna w przypadku braku miejscowego planu zagospodarowania przestrzennego -a MPZP kończy się obok, na osiedlu domków jednorodzinnych (dokładnie na ulicy Kamiennej, oddzielającej osiedle od działki, na której mogą powstać bloki).

Złożony wniosek obejmuje 4 budynki mieszkalno-usługowe wielorodzinne z garażami podziemnymi o 7 kondygnacjach. Ich wysokość wynosiłaby 23 metry od poziomu terenu.

- *Żeby wystąpić o wydanie warunków zabudowy, nie trzeba być właścicielem działki, ani posiadać zgody właściciela. Wniosek może złożyć ktoś, kto ma zamiar inwestować lub jest zainteresowany kupnem działki* -wyjaśnia burmistrz **Marzena Świeczak**.

Jak mówi, wydanie decyzji o warunkach zabudowy jest uzależnione od spełnienia wszystkich przesłanek, które są zawarte w ustawie o planowaniu i zagospodarowaniu przestrzennym. Jeżeli będą one spełnione, to warunki zabudowy muszą zostać wydane.

-*My musimy postępować zgodnie z literą prawa. Przy czym przede wszystkim będziemy analizować, czy wydanie decyzji nie naruszy tzw. zasady dobrego sąsiedztwa* -zastrzega pani burmistrz.

Postępowanie administracyjne w sprawie wydania wuzetki jeszcze nie zostało wszczęte. Urzędnicy już kilkukrotne zwracali się do wnioskodawcy o uzupełnienie dokumentów. Dopiero, gdy dokumentacja będzie kompletna, to magistrat może wszcząć postępowanie. Wtedy też będą ustalone strony tego postępowania.

Co zrobi burmistrz? Czy wyda decyzję korzystną dla inwestora czy dla mieszkańców? Nasi rozmówcy zapowiadają, że będą chcieli zostać ujęci jako strona w postępowaniu i nie dopuścić do realizacji tej szkodliwej dla nich inwestycji. Będziemy przyglądali się sprawie i informowali o jej postępach.

Jarosław Staszczuk

Wakacyjne Koncerty w Kwadracie Artystycznym:
„Michał Pastuszak poleca”
14 lipca godz. 19.00
Koncert wokalistów Studia Piosenki Aktorskiej i Poetyckiej z MDK Dęblin /
Letnia Scena Kwadratu Artystycznego Ryki, ul. Szkolna 1
KOLEJNE WYDARZENIA: KONCERT PIOSENKI AUTORSKIEJ JACKA KADISA (29 LIPCA), RECITAL JACKA RAYSKIEGO PT. „JARMARCZNIE” (12 SIERPNIA), KONCERT ZESPOŁU SUMA PRAGNIEŃ (20 SIERPNIA)

eprasa.pl a1c29e1b4c

KTO DRIFTUJE W MIĘTNEM?

Mieszkanka zgłasza, że na ulicy Garwolińskiej w Miętnem regularnie dochodzi do niebezpiecznych zachowań kierowców, łącznie z tzw. driftowaniem. Niszczone są znaki i wiaty przystankowe

Iwona Jończyk pokazuje nam łuk drogi, na którym kierowcy zachowują się niebezpiecznie, stwarzając zagrożenie dla siebie i innych

Na ten problem zwróciła nam uwagę **Iwona Jończyk**. Mieszka ona obok obwodnicy, przy łuku ulicy Garwolińskiej.

To właśnie na tym łuku -jak wskazuje mieszkanka -mają miejsce niebezpieczne zachowania kierowców, łącznie z tak zwanym driftowaniem. Regularnie słychać pisk opon. Pani Iwona podkreśla, że taka jazda zagraża zdrowiu i życiu zarówno uczestników tych manewrów, jak i mieszkańców.

-To nie jest droga w polu i ruch jest naprawdę duży -mówi.

Dodaje, że ludzie jeżdżą tędy do Miętnego, Jagodnego, Trąbek, a także wyjeżdżają tą drogą w kierunku Warszawy.

SAMOCHÓD ZATRZYMAŁ SIĘ NA OGRODZENIU

Driftowanie odbywa się w różnych porach dnia i nocy. W związku z tym niszczone są wiaty przystankowe i znaki drogowe. Mieszkanka wskazuje, że młodzież wręcz nagrywa filmiki i być może umieszcza je w Internecie.

-Ja nie czuję się bezpiecznie. Nie ma barierek, nie ma znaków ostrzegających przed ostrym zakrętem, wszystkie są wykoszone -przyznaje.

Wspomina sytuację sprzed trzech lat, gdy nie mieszkała tu jeszcze na stałe. Przyjechała rano nakarmić psa.

-Stoję i oczom nie wierzę. Samochód wpadł mi na posesję, zniszczył ogrodzenie i zatrzymał się na siatce -opowiada.

Dosłownie kilka godzin po naszej rozmowie kolejny samochód wypadł z drogi, dachował i zatrzymał się w rowie.

PISMO DO WÓJTA

Jak mówi I. Jończyk, problem zgłaszała na policję poprzez dzielnicowego oraz pod nr 112. Dwa lata temu, wraz z 20 innymi mieszkańcami skierowała w tej sprawie pismo do wójta **Marcina Kołodziejczyka**.

Wójt odpisał, że głównym problemem nie jest zła infrastruktura, ale niewłaściwe zachowania kierowców. Wójt wskazał, że nie można zamontować progów zwalniających lub linii wibracyjnych na łukach dróg, lub tam, gdzie kursuje autobusowa komunikacja pasażerska. Podsumował, że najlepszym sposobem wyeliminowania tych praktyk są częste patrole policji. Zapowiedział, że przedstawi problem komendantowi policji.

Od tamtego czasu -jak mówi pani Iwona -nic się jednak nie zmieniło. Mieszkanka ostatnio poruszyła problem w komendzie powiatowej policji. Usłyszała jednak, że policja ma za mało patroli, że nie ma gdzie się zatrzymywać oraz że nie ma tam dodatkowego ograniczenia prędkości.

Mieszkanka uważa jednak, że przy łukach są miejsca, w których radiowóz może bez problemu się zatrzymać.

-Nikt się tym nie interesuje, ani władze gminy, ani policja -uważa.

Nadmienia także o innym problemie, który mogłyby rozwiązać częstsze pobyty mundurowych w tym miejscu. Przy chodniku łączącym ulicę Garwolińską i Szkolną różne osoby spożywają alkohol, śmiecą, a nawet załatwiają swoje potrzeby. Podobnie w lasku po drugiej stronie Szkolnej.

OSP Miętne/Facebook

W czwartek, 30 czerwca, doszło do kolejnej kolizji. Policjanci ustalili, że kierowca bmw nie dostosował prędkości do warunków ruchu, wypadł z drogi i dachował. Nałożono na niego mandat. Z uwagi na pokolizyjne uszkodzenia funkcjonariusze zatrzymali też dowód rejestracyjny samochodu

W PRZYSZŁOŚCI PARKING I MONITORING

Wójt **Marcin Kołodziejczyk** przyznaje, że zna problem. W 2020 roku odpisał mieszkańcom na pismo i rozmawiał z ówczesnym komendantem.

-Policja zainterweniowała, problem na jakiś czas ustał, ale później znów się pojawił -mówi.

Jak mówi, w ostatnim czasie nie było zgłoszeń mieszkańców na ten temat.

Wyjaśnia, przypominając to, co odpisał mieszkańcom, że według przepisów w tym miejscu nie może być spowalniaczy.

-To jest stały ciąg komunikacyjny, po którym jeździ nasza komunikacja publiczna i służby pomocowe: straż, karetki -tłumaczy.

Z kolei jeśli chodzi o niszczenie przystanków, śmiecenie i inne akty wandalizmu, informacje do gminy spływają co jakiś czas.

-Regularnie naprawiamy wiaty przystankowe -przyznaje wójt.

Zapowiada też, że urzędnicy przyjrzą się uszkodzonemu oznakowaniu.

-Niestety w gminie jest wiele miejsc, w których ludzie śmiecą czy spożywają alkohol. Trzeba to zgłaszać na policję, także przez Krajową Mapę Zagrożeń Bezpieczeństwa. Wtedy policja reaguje -wyjaśnia.

Wyjawia, że gmina za jakiś czas planuje przy tych zakrętach wybudować parking dla osób, które jeżdżą do Warszawy. Wtedy też zostaną zamontowane kamery, dzięki którym cały odcinek zakrętów będzie monitorowany. To, kiedy to się stanie, zależy od pozyskanych pieniędzy na ten cel.

Jak mówi, najlepszym rozwiązaniem zwiększającym bezpieczeństwo w tym rejonie, będą wzmożone patrole policji. O tym rozmawiał już na spotkaniu z nowym komendantem.

-Powiedział, że postara się wysyłać patrole, żeby wyeliminować ten problem -relacjonuje.

POLICJA: ZWIĘKSZONA ILOŚĆ PATROLI

Mł. asp. **Małgorzata Pychner**, oficer prasowy KPP w Garwolinie informuje, że od początku tego roku w tym miejscu policja odnotowała trzy kolizje (według naszych ustaleń było ich więcej, tylko nie wszystkie były zgłoszone).

-We wszystkich przypadkach policjanci nałożyli na kierowców mandaty. Dwie kolizje miały miejsce na przełomie stycznia i lutego, w czasie trudnych warunków pogodowych. Ostatnio do kolizji na łuku drogi doszło kilka dni temu po opadach deszczu. Śliska, oblodzona czy mokra nawierzchnia bardzo często powoduje utratę kontroli nad samochodem tracącym przyczepność -wyjaśnia.

Jak mówi, na drogę pomiędzy Garwolinem a Michałówką jest kierowana zwiększona ilość patroli ruchu drogowego.

-Jest to związane z tym, że otrzymywaliśmy od mieszkańców informacje, że kierowcy w tym miejscu przekraczają dozwoloną prędkość 50 km/h -przyznaje.

Policja nie wnioskowała do zarządcy drogi o wprowadzenie dodatkowych elementów w postaci np. progów zwalniających.

-Z całą stanowczością wyciągamy konsekwencje wobec tych kierowców, którzy na tym odcinku ignorują obowiązujące ograniczenie prędkości. Policja, aby być skuteczna, musi współdziałać ze społeczeństwem. Reagujemy na każdy sygnał. Także to konkretne zgłoszenie powoduje wzmocnienie działań policyjnych na rzecz bezpieczeństwa i porządku publicznego w tym miejscu. Służby patrolowe oraz dzielnicowi mają właściwe rozeznanie tego miejsca, które zostało objęte doraźnym nadzorem -podsumowuje.

Będziemy monitorowali sprawę, aby zobaczyć, czy podjęte działania doprowadzą do zmniejszenia problemu zgłoszonego przez mieszkankę.

JS

REKLAMA

Vital MED
PRYWATNA PRZYCHODNIA
GARWOLIN
ul. Kościuszki 52, lokal 11
Budynek Grey House
LARYNGOLOG
502 999 558 VitalMedGarwolin.pl
Znajdź nas na

OSTATNIA DROGA KSIĘDZA JANUSZA

Po ciężkiej chorobie 27 czerwca zmarł ksiądz Janusz Mazurek, proboszcz parafii Przemienienia Pańskiego w Grabowie Szlacheckim. Miał dopiero 50 lat. W piątek spoczął w rodzinnym grobie na cmentarzu w Żelechowie

Ks. Janusz Mazurek święcenia kapłańskie przyjął 8 czerwca 1996 roku. 1 lipca 2017 r. objął parafię w Grabowie Szlacheckim. Zmarł 27 czerwca. Miał 50 lat. Spoczął w rodzinnym grobie na cmentarzu w Żelechowie

W czwartek wieczorem w Grabowie Szlacheckim została wystawiona trumna z ciałem księdza Janusza. W kościele zgromadzili się licznie parafianie, by oddać cześć swojemu kapłanowi.

„JUŻ WOLNY OD CIERPIENIA I CHOROBY"

-Stajemy dzisiaj przy ołtarzu z dziękczynieniem, ale i z bólem, bo przecież odchodzi ktoś, kto jeszcze był tak potrzebny i tej parafii i naszej diecezji, gdy brakuje kapłanów. Ale Bóg miał inne plany. Wezwał go do siebie, żeby tam przed Nim orędował już wolny od cierpienia i choroby -mówił na początku Eucharystii ks. prałat Eugeniusz Filipiuk, dziekan dekanatu żelechowskiego.

Ks. Janusz Mazurek rok temu obchodził 25-lecie swoich święceń kapłańskich. Przyjął je 8 czerwca 1996 roku. Wśród wyświęconych wtedy kapłanów był m.in. ks. Marek Śliwa, obecny proboszcz parafii w Sobieszynie.

-Wydaje się, że to było tak niedawno, kiedy to 4 lata temu, przy tym ołtarzu, razem celebrowaliśmy mszę św. z okazji 22. rocznicy święceń. Nic wtedy nie zapowiadało, że dzisiaj, przy tym samym ołtarzu, będziemy żegnać ks. Janusza. Wierzę, że Pan Bóg przez tę trudną, długą i wyniszczającą chorobę przygotował go na dobrą śmierć, że przyjął ofiarę jego życia -mówi ks. Marek.

„NIE ZAWIEDLIŚMY SIĘ"

W piątek, w dniu pogrzebu, minęło 5 lat, kiedy ks. Janusz Mazurek objął parafię w Grabowie Szlacheckim. Młodą parafię. Był jej drugim proboszczem.

-1 lipca 2017 roku, to ważna dla nas wszystkich data. Byliśmy wtedy pełni nadziei na dalszy rozwój parafii i nie zawiedliśmy się. Dziękowaliśmy Bogu za tak dobrego kapłana i gospodarza. To był piękny czas, poświęcony służbie Bogu i bliźnim, czas pełen życzliwości i wzajemnego zrozumienia, owocny w liczne inwestycje, zarówno te materialne jak i duchowe -mówi Sławomir Janiszek.

W listopadzie 2020 roku u ks. Janusza lekarze stwierdzili zmiany nowotworowe. Walczył, ale choroba nie dawała za wygraną. Ostatni czas swojego życia spędził na szpitalnym łóżku w Lublinie.

-Kilka dni temu w rozmowie telefonicznej powiedział: „Wiesz, jakby puścili mnie z tego szpitala, to na piechotę bym przyszedł do Grabowa, żeby tam być". Tak bardzo ukochał tych ludzi -mówi ks. Eugeniusz Filipiuk.

„JANUSZ, ZWOLNIJ"

-Podziwiałem jego przeogromne zaangażowanie w życie parafialne w Grabowie Szlacheckim. Często mu powtarzałem: Janusz, zwolnij, a on ciągle mi odpowiadał: przecież jeszcze tyle mam do zrobienia - wspomina ks. prałat Edmund Szarek, który przez 11 lat współpracował z ks. Januszem w parafiach Serokomla i Łaskarzew.

Z niedowierzaniem i ogromnym żalem przyjęli wiadomość o śmierci swojego proboszcza parafianie z Grabowa.

-Zapamiętamy ks. Janusza, jako osobę zawsze pogodną i uśmiechniętą, skromną i bezinteresowną, bardzo pracowitą i życzliwą -mówi Marzanna Filiks.

-Jego optymizm, pogoda ducha i humor udzielał się nam wszystkim, gdy przekraczał progi szkoły. Nawet w tych ciężkich chwilach był życzliwy i uśmiechnięty -dodaje Katarzyna Słabik, dyrektor szkoły w Grabowie Szlacheckim, w której ks. Janusz nauczał religii.

-Był nie tylko wspaniałym duszpasterzem, ale także kolegą z pracy, nauczycielem, pedagogiem, wspaniałym wychowawcą dzieci i młodzieży -podkreśla dyrektor szkoły.

-Pozostawił po sobie tyle wspomnień, tyle dobrego, jakby służył u nas 25 lat. Wszyscy modliliśmy się o powrót do zdrowia, o cud, ale Pan Bóg powołał go do siebie. Na pewno nie zapomnimy o jego dobroci. Będziemy pamiętać o nim w modlitwach. Był nie tylko dobrym księdzem, proboszczem, ale przede wszystkim człowiekiem -podkreśla Barbara Pioterczak, sołtys Grabowa Szlacheckiego.

„WALCZĘ"

Najbliżsi od razu zaakceptowali decyzję Janusza o wstąpieniu do seminarium, choć początkowo wydawało się, że wybierze inną drogę. - *Myślałem, żeby zostać lekarzem, albo inżynierem* - opowiadał duchowny. Ale pojawiały się też myśli o kapłaństwie. Ostatecznie, po skończeniu liceum, zdecydował zdawać na politechnikę. Wybrał wydział budowy dróg i mostów. Po rozpoczęciu roku akademickiego pojechał na uczelnię. Ku zaskoczeniu rodziców, po niecałym tygodniu, wrócił do domu.

-Poszedłem do proboszcza i opowiedziałem mu o powołaniu. Zawiózł mnie do Siedlec. Jeszcze tego samego roku rozpocząłem naukę w seminarium -wspominał.

Nadszedł 8 czerwca 1996 roku. Dzień święceń kapłańskich.

-To jeden z ważniejszych dni w życiu -mówił ks. Janusz Mazurek.

Pierwszą parafią, do której trafił nowo wyświęcony kapłan była Wilga. Później Łosice, Serokomla, Ostrów Lubelski, Okrzeja i Łaskarzew. W 2017 roku po raz pierwszy objął parafię jako proboszcz. W Grabowie Szlacheckim.

-Żyje mi się tu bardzo dobrze. Parafianie są życzliwi. Doświadczam tego szczególnie podczas mojej choroby -podkreślał ks. Mazurek.

W listopadzie 2020 roku u ks. Janusza lekarze stwierdzili zmiany nowotworowe.

-Wiem, że mam wsparcie. Parafianie zapewniają mnie o modlitwie. Walczę - podkreślał w naszej rozmowie. Na 25-lecie kapłaństwa chciał, żeby życzyć mu zdrowia.

-Wszystko inne jest -mówił.

Zbigniew Jończyk

Zaciągną kredyt

GM. MACIEJOWICE Władze gminy planują w tym roku zaciągnięcie kredytu do kwoty 2,2 mln zł.

Będzie przeznaczony na sfinansowanie planowanego deficytu budżetu, w związku z budową gmachu urzędu gminy i modernizacją budynku szkoły w Samogoszczy.

Spłata ma nastąpić w latach 2023-2030 z dochodów własnych.

JS

Poważna kolizja volvo z audi na S17

Nieustąpienie pierwszeństwa podczas zmiany pasa ruchu było przyczyną kolizji volvo i audi

Do zdarzenia doszło w piątek (1 lipca) w Trojanowie na trasie S17, na pasie w kierunku Lublina. Zgłoszenie wpłynęło o godzinie 21:45.

-Kierująca volvo w trakcie zmiany pasa ruchu nie ustąpiła pierwszeństwa prawidłowo jadącemu pojazdowi audi, w wyniku czego kierujący tym pojazdem stracił panowanie nad autem i uderzył w bariery ochronne, a następnie w audi uderzyło volvo -informuje mł. asp. **Małgorzata Pychner**, asystent ds. prasowo-informacyjnych komendanta powiatowego policji w Garwolinie.

Sprawczyni kolizji została ukarana. Policjanci nałożyli na nią mandat.

UR

OSP KSRG Trojanów/Facebook

Sprawczyni kolizji została ukarana. Policjanci nałożyli na nią mandat

eprasa.pl a1c29

„ABONENT CZASOWO NIEDOSTĘPNY" A PŁACIĆ TRZEBA!

Klienci sklepów nie mogą zapłacić za zakupy kartą. Mieszkańcy narzekają na utrudnienia w rozmowach telefonicznych i w korzystaniu z Internetu. Od kilku tygodni w części gminy Trojanów zanika zasięg sieci T-Mobile

-Wysyłam pisma dwa, trzy razy na tydzień. Raz otrzymałem informację, że problem jest rozwiązany, a innym razem, że coś jest do wyjaśnienia u nich -relacjonuje próby walki z problemem radny Mateusz Michalczyk

-Brakuje zasięgu w telefonie i w Internecie. Nie można się swobodnie kontaktować, trudno jest wysyłać maile. A najbardziej denerwują zrywane połączenia -mówi o problemie sołtys Podebłocia Andrzej Maraszek

Problem trwa od miesiąca, a jego źródłem jest najprawdopodobniej maszt (nadajnik), ulokowany na jednej z posesji w Woli Życkiej.
Urządzenie należy do sieci T-Mobile i w ostatnim czasie mocno uprzykrza życie abonentom. Nie dość, że zasięg bywa minimalny, to zrywane są też połączenia internetowe. Na domiar złego okoliczni mieszkańcy nie mają szczegółowych informacji ze strony operatora. Nie wiedzą też, do kiedy taki stan może potrwać.

ZRYWANE POŁĄCZENIA

Codzienność zwykłych abonentów dobrze zna sołtys Podebłocia **Andrzej Maraszek**. Z racji na pełnioną funkcję, od lat wsłuchuje się w potrzeby mieszkańców.
-Brakuje zasięgu w telefonie i w Internecie -mówi bez ogródek.
-W telefonie, gdy ktoś do mnie dzwoni lub ja do kogoś, wystarczy, że powiem dosłownie dwa zdania i sygnał się urywa. Od tego momentu nie mogę się porozumieć z moim rozmówcą. A czasami zasięg jest tak słaby, że w ogóle nie można się dodzwonić -przyznaje A. Maraszek.
Podobnie kiepsko jest z Internetem. Powoli ściągają się strony i trudno jest wysyłać maile. Ale nie to jest najgorsze.
-Najbardziej denerwują zrywane połączenia -zaznacza sołtys.
Pocieszeniem w trudnej sytuacji (zwłaszcza pod kątem Internetu) są światłowody. Kilka lat temu firma „Feromedia" zamontowała takie urządzenia na terenie gminy Trojanów.
-Niektóre osoby korzystają ze światłowodu do odbierania telewizji i do korzystania z Internetu. W światłowodach nie ma awarii. Tylko czasem coś się spowolni -akcentuje A. Maraszek.

TERMINALE NIE DZIAŁAJĄ

W nieco mniejszym zakresie kłopoty z zasięgiem dotykają firm i instytucji. Na początku nie omijały szkół, ale teraz sytuacja się poprawiła. Kilka tygodni temu zasięg rzeczywiście był słaby i Internet działał słabo. W niedostatku Internetu, podobnie jak zwykli mieszkańcy, pracownicy i uczniowie wspomagali się światłowodem. Ale jakość połączeń na szczęście wróciła do normy.
Problemu nie ma też w przychodni zdrowia w Trojanowie. Za to, jak przyznaje nam kierownik tej placówki, Internet praktycznie nie działa w filii SPZOZ w Woli Życkiej. Ale awarie nie dotyczą wyłącznie sieci T-Mobile, lecz wszystkich jakie by one nie były.
Z przedsiębiorcami w zaistniałej sytuacji, bywa różnie. Rozmawiając z nami, mówią, że dają radę. Za to najgorzej jest w sklepach. Na uciążliwości związane z brakiem zasięgu wskazuje przedstawicielka sklepu GS Samopomoc Chłopska w Woli Życkiej.
-W naszym sklepie problemem są przede wszystkim płatności kartą. Klienci się skarżą, że terminale nie działają. Są przyzwyczajeni do tej formy płatności, a nie mogą jej dokonać -mówi jedna z pracownic.

„SPRAWA JEST W TOKU"

Słabo działającym Internetem żywo interesują się samorządowcy. Przykładem może być radny z Podebłocia **Mateusz Michalczyk**. W rozmowie z naszą redakcją potwierdza, że mieszkańcy zgłaszają mu problemy z siecią.
-Denerwują się, że nie działa. A najgorsze jest to, że płacą za usługę, a z niej nie korzystają -mówi M. Michalczyk.
Radny kontaktował się już niejednokrotnie w tej sprawie z przedstawicielami T-Mobile.
-Wysyłam pisma nawet dwa, trzy razy na tydzień. Zazwyczaj dostaję odpowiedź, że „sprawa jest w toku". Raz otrzymałem informację, że problem jest rozwiązany, a innym razem, że coś jest do wyjaśnienia u nich -tłumaczy M. Michalczyk.
Koniec końców, w dalszym ciągu kłopoty z Internetem w części gminy Trojanów nadal się zdarzają.
Nasza redakcja również wysłała pismo do centrali sieci T-Mobile, z zapytaniem o komentarz w tej sprawie i możliwość poprawy sytuacji. Niestety do chwili obecnej nie uzyskaliśmy odpowiedzi. Jak jednak udało nam się nieoficjalnie dowiedzieć, przyczyną „awarii" jest konflikt między operatorem sieci, a właścicielem działki w Woli Życkiej, na której sieć posiada ustawiony maszt. Do sprawy będziemy jeszcze wracali.

Tomasz Kępka

DREWNO KOMINKOWE I OPAŁOWE
Sosna ◦ Brzoza ◦ Dąb ◦ Grab ◦ Buk
+48 690 615 095

Wszystko przez łosia

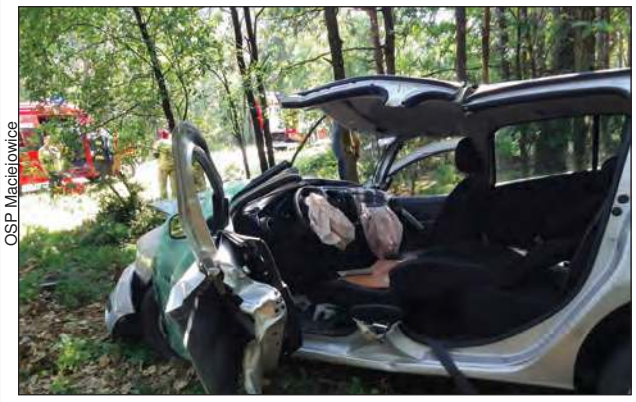

OSP Maciejowice

Strażacy musieli użyć sprzętu hydraulicznego, by rozciąć karoserię rozbitego auta

GM. MACIEJOWICE W poniedziałek (4 lipca) rano na drodze wojewódzkiej nr 801 w miejscowości Tyrzyn doszło do wypadku.
Osobowa dacia uderzyła w przebiegającego przez drogę łosia.
Zgłoszenie o tym zdarzeniu drogowym wpłynęło do służb o godzinie 9:23.
-Potwierdzam. Kierujący osobową dacią 83-letni mieszkaniec powiatu garwolińskiego zderzył się z łosiem. Zwierzę przebiegało przez „nadwiślankę" w miejscowości Tyrzyn -informuje nas mł. asp. **Małgorzata Pychner**, asystent ds. prasowo-informacyjnych komendanta powiatowego policji w Garwolinie.
W wyniku wypadku kierujący samochodem trafił do szpitala.
Łoś nie przeżył zderzenia z pojazdem.

red.

Przyjdź na spektakl

TROJANÓW Czy napotkany na łące bociek Marianek, będzie wrogiem, czy przyjacielem niesfornej żabki Hanusi? O tym przekonają się wszystkie dzieci, które 8 lipca zdecydują się przyjść do altany na podwórku OSP Trojanów.
Gminna Biblioteka Publiczna zaprosiła specjalnie dla najmłodszych mieszkańców gminy, aktorów Studia Teatralnego „Krak-Art" z Krakowa. Artyści o godzinie 14:00 zaprezentują wakacyjny spektakl pt.: „Bocian i żabka". To opowieść o sympatycznym, zielonym zwierzątku, które nie słuchając przestróg bliskich, w toku zabawy oddala się od domu i trafia na łąkę. Dochodzi tam do spotkania z boćkiem. Co z tego wyniknie? Tego trzeba się dowiedzieć w piątek.
Zapisy na spektakl są możliwe pod nr telefonu: 25 682 75 71.

TK.

Mieczysław Belka zrezygnował

Po prawie 18 latach zarządzana Rodzinnym Ogródkiem Działkowym „Zefirek" w Garwolinie Mieczysław Belka zrezygnował z pełnienia funkcji prezesa

UM Garwolin

Mieczysław Belka złożył rezygnację ze względu na swój stan zdrowia

74-letni **Mieczysław Belka** złożył rezygnację ze względu na swój stan zdrowia.
-Bardzo to lubiłem. Żyłem tym. Starałem się - chyba zrobiłem dużo -wspomina.
Sam posiada ogródek od połowy lat 80. Najpierw był zwykłym działkowiczem, następnie członkiem zarządu, wiceprezesem i w końcu prezesem. Po prawie 18 latach postanowił jednak się wycofać. W połowie maja złożył pismo, a swoją funkcję przestał pełnić z końcem tamtego miesiąca.
Gdy pytamy go o działania, które za jego prezesury udało się zrealizować, wymienia: wymiana dachu świetlicy i hydroforni, wywiercenie trzech studni głębinowych, wymiana ogrodzenia, zakup grillów, nagłośnienia, wyposażenia świetlicy, kosiarek, malowanie bram, czy naprawa uliczek dojazdowych.
Część inicjatyw przeprowadzono systemem gospodarskim, w niektórych przypadkach trzeba było korzystać z pomocy firm zewnętrznych. W ostatnich latach ROD „Zefirek", tak jak i pozostałe w Garwolinie, pozyskiwał środki z budżetu województwa.
Oprócz Mirosława Belki z zasiadania w zarządzie zrezygnowała jeszcze jedna osoba (powody zdrowotne), a kolejna sprzedała swoją działkę, co automatyczne oznaczało rezygnację. Oznacza to, że z 5-osobowego zarządu pozostali dwaj członkowie. Dlatego do wyborów nowych władz, które mają odbyć się pod koniec lipca, funkcjonuje zarząd komisaryczny, na którego czele stoi **Teresa Skrajna** (prezes ROD „Relax").
ROD „Zefirek" jest największym ogródkiem działkowym w Garwolinie. Ma ponad 11 hektarów i w jego skład wchodzi około 250 ogródków.

Droga zamknięta do końca roku

GM. ŻELECHÓW Zamknięta do końca roku droga i objazdy - taka rzeczywistość czeka kierowców, korzystających z drogi powiatowej w Nowym Goniwilku, gdzie rusza właśnie przebudowa mostu.

Starostwo Powiatowe w Garwolinie i Powiatowy Zarząd Dróg w Garwolinie informują, że od poniedziałku 4 lipca 2022 r. do 31 grudnia 2022 r. zostanie zamknięta dla ruchu droga powiatowa Nr 1338W Brzegi - Kalinów - Goniwilk w miejscowości Nowy Goniwilk. Powodem zamknięcia drogi jest przebudowa mostu. Prace wykonuje Przedsiębiorstwo Robót Drogowych Lubartów S.A. Objazd będzie odbywał się drogami gminnymi - przez Nowy Goniwilk i Stary Goniwilk.

Przypomnijmy, że przebudowa mostu na przepust w ciągu drogi powiatowej Brzegi - Kalinów - Goniwilk w miejscowości Nowy Goniwilk, w km 9+605, z dojazdem znalazła się na liście inwestycji, które uzyskały dofinansowanie z Polskiego Ładu.

Dyrektor PZD w Garwolinie Marek Jonczak zaznacza, że w dokumentacji niezbędnej do wprowadzenia tymczasowej organizacji ruchu, jako ostateczny czas zakończenia przebudowy mostu, wskazano koniec roku. Prace mogą jednak zakończyć się wcześniej.

red.

Chór szuka nowych głosów

GM. ŻELECHÓW Jeśli lubisz śpiewać i masz powyżej 15 lat, dołącz do Chóru Żelechowa. Spotkanie organizacyjne już niebawem.

„Śpiew poprawia nastrój, zmniejsza poczucie osamotnienia, może nawet usprawniać pamięć i zdolności poznawcze. Działa szczególnie dobrze, gdy dzieli się go z innymi. Tyle, a nawet więcej możesz zyskać należąc do chóru! Lubisz śpiewać, a może obawiasz się, że nie dasz rady? Przyjdź na spotkanie organizacyjne i się przekonaj! Zapraszamy w szeregi chóru. Oferujemy rozwój wokalny poprzez prowadzone warsztaty, występy na koncertach, miło spędzony czas na spotkaniach integracyjnych. Spróbuj swoich możliwości! Śpiew daje olbrzymią satysfakcję i spełnienie. Podczas śpiewu wytwarzają się endorfiny, czyli hormony szczęścia" -zachęcają członkowie Chóru Żelechów.

Spotkanie organizacyjne odbędzie się w żelechowskim MGOK-u w środę (13 lipca) o godzinie 17:00.

red.

DRUHOWIE Z BOROWIA NAJLEPSI

Pięć jednostek OSP z terenu gminy Borowie wzięło udział w zawodach sportowo-pożarniczych

OSP Borowie/Facebook

W zmaganiach najlepsza okazała się drużyna z Borowia (na zdjęciu) przed Lalinami i Chrominem

Gminne zawody sportowo-pożarnicze zostały zorganizowane 26 czerwca w Iwowem. W rywalizacji wzięło udział pięć jednostek z terenu gminy: z Borowia, Chromina, Głoskowa, Iwowego i Lalin. Druhowie mieli do wykonania dwie konkurencje: sztafetę pożarniczą oraz ćwiczenie bojowe. Najlepsza okazała się drużyna z Borowia, przed Lalinami i Chrominem.

Sędziami zawodów byli mł. bryg. **Karol Marcinkowski** i st. kpt. **Sebastian Świąder** z Komendy Powiatowej Państwowej Straży Pożarnej w Garwolinie. Strażackiej rywalizacji przyglądali się m. in. **Wiesław Gąska** - prezes Zarządu Oddziału Gminnego ZOSP w Borowiu oraz wójt gminy Borowie i **Tomasz Majczyna** - komendant gminny OSP.

Zawody były połączone z festynem rodzinnym.

Wyniki gminnych zawodów sportowo-pożarniczych gminy Borowie:

I miejsce - OSP Borowie (107,4 pkt.);
II miejsce - OSP Laliny (120,82 pkt.);
III miejsce - OSP Chromin (123,6 pkt.);
IV miejsce - OSP Iwowe (145,9 pkt.);
V miejsce - OSP Głosków (151,88 pkt).

Nasz wędkarz wśród najlepszych w kraju

Michał Połeć z Koła PZW nr 17 w Łaskarzewie zajął 30. miejsce w Indywidualnych Mistrzostwach Polski w wędkarstwie spinningowym

Michał Połeć pojechał na zawody jako mistrz Okręgu Siedleckiego PZW.

-Od 24 czerwca przez trzy dni przyszło rywalizować na przepięknej, ale też piekielnie trudnej do łowienia dla wędkarza z nizin rzece, czyli na Dunajcu -rozpoczyna swoją relację **Michał Połeć**.

Nieznajomość sektorów powodowała, że miejscówki typował głównie na podstawie mapy satelitarnej.

-I w pierwszej turze ten typ wyszedł mi całkiem nieźle. Udało mi się znaleźć głęboką rynnę przy wyspie. Wlew dał pięknego potokowca. W połowie rynny dołożyłem fajnego klenia. Niestety kleń jak lokomotywa spada z zestawu. Na koniec tracę jeszcze fajnego pstrąga. Mimo wszystko nie jest źle. Spore ryby pozwalają zająć 6. miejsce w sektorze -relacjonuje.

Na drugą turę wyszedł ze sporymi nadziejami.

-Niestety dość szybko tracę pierwszą rybę, przez co wkrada się trochę nerwowości. Miejscówka też już nie jest wytypowana tak fajnie, jak w pierwszej turze. Mimo to udaje mi się wydłubać pstrąga. Zaliczam też odprowadzenie fajnego klenia. Próbuję jeszcze podać mu woblera, ale tylko delikatnie puka. Kolejne rzuty już zupełnie ignoruje -opowiada.

Zmienił miejsce i w ostatnich minutach miał dwie ryby. Obie stracił. Był zły. To była zdecydowanie jego najsłabsza tura. Na trzecią wyszedł już mając namiary od **Mariusza Wojciechowskiego**. Postanowił też zmienić kij.

-W miejscówce są ryby, ale już dość mocno przekłute po dwóch poprzednich dniach. Zaliczam trzy brania przez całą turę i wyjmuję dwie dosyć fajne rybki. Tym razem nie mam żadnego spadu. Ach.. żeby taka skuteczność była w poprzednich turach... -mówi.

Ostatecznie całe zawody skończył na 30. miejscu wśród 71 wędkarzy z całej Polski.

-Wynik trzeba docenić, biorąc pod uwagę to, że uczyłem się rzeki oraz ryb w trakcie trwania zawodów -zaznacza, gratulując zwycięzcom.

Za wsparcie dziękuje Okręgowi Siedleckiemu PZW, a w szczególności kapitanowi sportowemu **Wiesławowi Lipcowi**, Kołu PZW nr 17 Łaskarzew i wszystkim, którzy trzymali za niego kciuki.

-Szlaki nad Dunajcem przetarte. Na pewno tam wrócę i mam nadzieję że nie sam -podsumowuje M. Połeć.

arch. M. Połeć

Michał Połeć podczas Indywidualnych Mistrzostw Polski w wędkarstwie spinningowym na Dunajcu

epaper.pl a1c2 e3 e4

ŁKS „PROMNIK" ŁASKARZEW OBCHODZI 95-LECIE

Całe środowisko Łaskarzewskiego Klubu Sportowego „Promnik" wraz z przyjaciółmi i sponsorami świętowało 95-lecie istnienia klubu

Prezes MZPN Sławomir Pietrzyk i prezes "Promnika" Sebastian Kornacki wręczali złote i srebrne odznaki MZPN. Od lewej stoją S. Kornacki, Jan Sierański (złota odznaka), Andrzej Wirtek (złota), S. Pietrzyk, Mirosław Włodarczyk (złota), Marek Zackiewicz (złota) i Sławomir Świerczyński (srebrna)

Na uroczystości pojawili się przedstawiciele lokalnych władz oraz nasi parlamentarzyści

Na ręce prezesa klubu prezes mazowieckiego związku złożył gratulacje oraz przekazał pamiątkową paterę

Nie mogło zabraknąć kącika wspomnień, z artykułami i zdjęciami dotyczącymi historii klubu

Srebrną Odznakę otrzymali Leszek Bożek (w środku) i Magdalena Jarząbek (odebrał jej mąż, z prawej)

Uroczystość urozmaicił występ zawodników łaskarzewskiej sekcji klubu Top Gun -Taekwondo

Podziękowania otrzymali również (od lewej): Piotr Brzostowski, Anna Świerczyńska, Kamil Michalczyk i Michał Grzechnik

Leszek Bożek - przewodniczący rady miasta, współorganizator uroczystości oraz działacz „Promnika" dziękuje za wsparcie:

- Mir-Bud;
- Fabio;
- Dominex;
- K.W.S. Żabczyńscy;
- Karino;
- Sklep Kredens Łaskarzew;
- Sebastian Kornacki z rodziną.

Spotkanie rozpoczęto od odegrania hymnu klubowego, napisanego przez Janusza Trzaskowskiego

Uroczystość z okazji 95-lecia ŁKS "Promnik" Łaskarzew została zorganizowana 1 lipca w sali OSP. Wzięli w niej udział zawodnicy, działacze oraz przyjaciele i sponsorzy klubu

eprasa.pl a1c

DRUHOWI EZMELANOWA PONOWNIE NAJLEPSI

Jednostki OSP z gminy i miasta Łaskarzew wzięły udział w zawodach sportowo-pożarniczych. Impreza została połączona z Gminnym Świętem Rodziny

Mariusz Paziewski/UG Łaskarzew

Gminno-miejskie zawody pożarnicze zorganizowano 26 czerwca w Krzywdzie. Wydarzenie odbyło się pod patronatem medialnym gazety Twój Głos i portalu eGarwolin.pl

Mariusz Paziewski/UG Łaskarzew

Drugie miejsce w zmaganiach MDP zdobyła jednostka z Woli Łaskarzewskiej (na zdjęciu, zdjęcie zwycięzców z Łaskarzewa umieściliśmy w poprzednim numerze Twojego Głosu)

Klasyfikacja generalna zawodów drużyn MDP chłopców:

1. MDP Łaskarzew	(82,22 pkt)
2. MDP Wola Łaskarzewska	(83,30 pkt)
3. MDP Uścieniec-Krzywda	(85,70 pkt)
4. MDP Dąbrowa	(95,15 pkt)
5. MDP Izdebno	(98,79 pkt).

Klasyfikacja generalna zawodów drużyn seniorskich OSP:

1. OSP Melanów	(89,66 pkt)
2. OSP Wola Łaskarzewska	(94,21 pkt)
3. OSP Uścieniec-Krzywda	(96,40 pkt)
4. OSP Dąbrowa	(100,77 pkt)
5. OSP Izdebno	(105,05 pkt)
6. OSP Stary Pilczyn	(105,28 pkt)
7. OSP Łaskarzew	(108,25 pkt)
8. OSP Wola Rowska	(116,59 pkt)
9. OSP Grabina	(117,28 pkt).

Mariusz Paziewski/UG Łaskarzew

MDP Izdebno w kategorii chłopców wystawiło drużynę mieszaną, w skład której weszły także dziewczyny

Szkoła w Krzywdzie/Facebook

Podczas festynu na scenie zaprezentowały się dzieci ze szkół gminnych oraz członkowie Klubu Senior+

Mariusz Paziewski/UG Łaskarzew

Strażackie zmagania rozegrano w dwóch kategoriach: ćwiczenie bojowe i sztafeta pożarnicza 7x50 m z przeszkodami

Mariusz Paziewski/UG Łaskarzew

W ostatnich latach drużyna seniorska OSP Melanów regularnie wygrywa gminno-miejskie zawody sportowo-pożarnicze. Tak było i w tym roku

eprasa.pl a1c6d8e2

DON VASYL I BACIARY NA DNIACH MACIEJOWIC

Dwa dni (9 i 10 lipca) potrwają tegoroczne Dni Maciejowic. Na scenie wystąpią takie gwiazdy jak Don Vasyl i Baciary

Publikujemy program Dni Maciejowic:
sobota - 9 lipca
od godz. 14:00
- warsztaty rękodzielnicze;
- warsztaty plastyczne;
- animatorzy dla dzieci;
- stoiska z rękodziełem;
- stoiska KGW z regionalną kuchnią;
- przejażdżki zabytkową bryczką;
- występy dzieci i młodzieży z PSP Maciejowice, PSP w Samogoszczy i Akademii Tańca Reliese;
- koncert zespołu Dynamic;
- koncert zespołu Kuby Rutkowskiego;

19:00 - Don Vasyl;
21:00 - Baciary;
22:00 - zabawa taneczna z zespołem Aneks.

niedziela - 10 lipca
11:00 - Bieg „Maciejowicki Cross" - start Rynek w Maciejowicach;
13:00 - turniej piłkarski - Orlik.

Patronat medialny nad imprezą sprawuje nasze wydawnictwo - portal eGarwolin.pl i Twój Głos - gazeta powiatu garwolińskiego

Jest przetarg na halę sportową

Hala ma powstać w ciągu dwóch lat od podpisania umowy

ŁASKARZEW Realizacja długo wyczekiwanej przez mieszkańców inwestycji staje się coraz bardziej realna. Burmistrz Łaskarzewa ogłosiła przetarg na budowę hali sportowej.

To był jeden z priorytetów obecnej władzy w Łaskarzewie, a przede wszystkim obiekt wyczekiwany przez mieszkańców miasta. W ostatnim czasie niejednokrotnie było słychać wątpliwości, czy uda się tę inwestycję zrealizować. Teraz samorząd wykonał duży krok do przodu. Ogłosił przetarg na budowę hali sportowej przy ZS nr 1.

-Bardzo się cieszymy, że ten przetarg został ogłoszony -nie ukrywa burmistrz Anna Laskowska.

Przetarg obejmuje budowę obiektu hali wraz z wyposażeniem. Oferty można składać do 18 lipca. Inwestycja ma zostać wykonana w ciągu dwóch lat od dnia podpisania umowy.

Na budowę hali miasto pozyskało 12,5 mln zł. Z tego 8,5 mln zł w ramach drugiej edycji Polskiego Ładu oraz 4 mln zł z Rządowego Funduszu Inwestycji Lokalnych. Czeka jeszcze na rozstrzygnięcie naboru ogłoszonego przez Ministerstwo Sportu.

Parametry techniczne planowanego budynku:
Powierzchnia zabudowy: 1 962,99 m²
Powierzchnia użytkowa: 2 404,09 m²
Kubatura: 19 998,87 m³

OGŁOSZENIE

Na podstawie art. 17 pkt 1 ustawy z dnia 27 marca 2003 r. o planowaniu i zagospodarowaniu przestrzennym (Dz. U. z 2022 r. poz. 503) zawiadamiam o podjęciu przez Radę Gminy Parysów uchwały Nr XLII/265/2022 z dnia 9 czerwca 2022 r. w sprawie przystąpienia do sporządzenia miejscowego planu zagospodarowania przestrzennego działek ewidencyjnych nr 367, 369, 370, 371/1, 371/3, 371/4, 372/3, 372/4 i 373 w obrębie geodezyjnym Stodzew w gminie Parysów.

Granica obszaru objętego planem miejscowym została przedstawiona na załączniku graficznym do powyższej uchwały. Uchwała jest dostępna na BIP Gminy Parysów pod adresem: https://parysow.biuletyn.net/?bip=2&cid=128&id=2203.

Zainteresowani mogą składać wnioski do wyżej wymienionego planu miejscowego **w terminie do 27.07.2022 r.** Wnioski należy składać w formie papierowej w siedzibie Urzędu Gminy w Parysowie, ul. Kościuszki 28, 08-441 Parysów lub w formie elektronicznej za pomocą środków komunikacji elektronicznej na adres poczty elektronicznej: ug@parysow.pl lub za pomocą platformy ePUAP na adres skrytki: /Parysow/skrytka.

Wniosek powinien zawierać imię i nazwisko albo nazwę oraz adres zamieszkania albo siedziby, przedmiot wniosku oraz oznaczenie nieruchomości, której wniosek dotyczy.

Równocześnie na podstawie art. 39 ust. 1, w związku z art. 46 ust. 1 pkt 1 ustawy z dnia 3 października 2008 r. o udostępnianiu informacji o środowisku i jego ochronie, udziale społeczeństwa w ochronie środowiska oraz o ocenach oddziaływania na środowisko (Dz. U. z 2022 r. poz. 1029) zawiadamiam o przystąpieniu do przeprowadzenia strategicznej oceny oddziaływania na środowisko do projektu miejscowego planu zagospodarowania przestrzennego działek ewidencyjnych nr 367, 369, 370, 371/1, 371/3, 371/4, 372/3, 372/4 i 373 w obrębie geodezyjnym Stodzew w gminie Parysów.

Zainteresowani mogą składać wnioski do prognozy oddziaływania na środowisko w terminie do 27.07.2022 r. Wnioski należy składać w formie papierowej w siedzibie Urzędu Gminy w Parysowie, ul. Kościuszki 28, 08-441 Parysów lub w formie elektronicznej za pomocą środków komunikacji elektronicznej na adres poczty elektronicznej: ug@parysow.pl lub za pomocą platformy ePUAP na adres skrytki: /Parysow/skrytka.

Wniosek powinien zawierać imię i nazwisko albo nazwę oraz adres zamieszkania albo siedziby, przedmiot wniosku oraz oznaczenie nieruchomości, której wniosek dotyczy.

Organem właściwym do rozpatrzenia wniosków jest Wójt Gminy Parysów.

Wójt Gminy Parysów
/-/ Bożena Kwiatkowska

Zgodnie z art. 13 Rozporządzenia Parlamentu Europejskiego i Rady (UE) 2016/679 z dnia 27 kwietnia 2016 r. w sprawie ochrony osób fizycznych w związku z przetwarzaniem danych osobowych i w sprawie swobodnego przepływu takich danych oraz uchylenia dyrektywy 95/46/WE (ogólne rozporządzenie o ochronie danych „RODO") informujemy, że:
1) administratorem przetwarzanych danych osobowych jest Gmina Parysów;
2) kontakt z inspektorem ochrony danych – kontakt: iod@parysow.pl;
3) dane osobowe przetwarzane będą w celu rozpatrzenia uwag przez Wójta Gminy Parysów, zgodnie z przepisami ustawy o planowaniu i zagospodarowaniu przestrzennym;
4) odbiorcami danych osobowych będą wyłącznie podmioty uprawnione do uzyskania danych osobowych na podstawie przepisów prawa;
5) dane osobowe przechowywane będą przez okres 5 lat;
6) każdy ma prawo do żądania od administratora dostępu do swoich danych osobowych, ich sprostowania, usunięcia lub ograniczenia przetwarzania lub wniesienia sprzeciwu wobec przetwarzania w przypadku kwestionowania prawidłowości danych osobowych oraz przenoszenia danych;
7) każdy ma prawo wniesienia skargi do organu nadzorczego, którym jest Prezes Urzędu Ochrony Danych Osobowych;
8) podanie danych osobowych jest dobrowolne, jednakże odmowa podania danych skutkować będzie odmową realizacji uwagi;
9) każdy ma prawo do cofnięcia zgody o przetwarzaniu danych osobowych w dowolnym momencie na podstawie art. 13 ust. 2 lit. c) w/w rozporządzenia.

OGŁOSZENIE

Na podstawie art. 11 pkt 1 ustawy z dnia 27 marca 2003 r. o planowaniu i zagospodarowaniu przestrzennym (Dz. U. 2022 poz. 503) zawiadamiam o podjęciu przez Radę Gminy Parysów Uchwały Nr XLII/264/2022 z dnia 9 czerwca 2022 r. w sprawie przystąpienia do zmiany Studium uwarunkowań i kierunków zagospodarowania przestrzennego Gminy Parysów.

Zakres zmiany studium został określony w powyższej uchwale, zaś granice obszarów objętych zmianą studium zostały przedstawione na załączniku graficznym do powyższej uchwały. Uchwała jest dostępna na BIP Gminy Parysów pod adresem: https://parysow.biuletyn.net/?bip=2&cid=108&id=2202.

Zainteresowani mogą składać wnioski do zmiany studium uwarunkowań i kierunków zagospodarowania przestrzennego Gminy Parysów **w terminie do 27.07.2022 r**. Wnioski należy składać w formie papierowej w siedzibie Urzędu Gminy w Parysowie, ul. Kościuszki 28, 08-441 Parysów lub w formie elektronicznej za pomocą środków komunikacji elektronicznej na adres poczty elektronicznej: ug@parysow.pl lub za pomocą platformy ePUAP na adres skrytki: /Parysow/skrytka.

Wniosek powinien zawierać nazwisko, imię i adres wnioskodawcy lub nazwę i adres siedziby wnioskodawcy, przedmiot wniosku oraz oznaczenie nieruchomości, której wniosek dotyczy.

Równocześnie na podstawie art. 39 ust. 1, w związku z art. 46 pkt 1 ustawy z dnia 3 października 2008 r. o udostępnianiu informacji o środowisku i jego ochronie, udziale społeczeństwa w ochronie środowiska oraz o ocenach oddziaływania na środowisko (Dz.U. 2022 poz. 1029) zawiadamiam o przystąpieniu do przeprowadzenia strategicznej oceny oddziaływania na środowisko do projektu zmiany studium uwarunkowań i kierunków zagospodarowania przestrzennego Gminy Parysów.

Zainteresowani mogą składać wnioski do prognozy oddziaływania na środowisko **w terminie do 27.07.2022 r**. Wnioski należy składać w formie papierowej w siedzibie Urzędu Gminy w Parysowie, ul. Kościuszki 28, 08-441 Parysów lub w formie elektronicznej za pomocą środków komunikacji elektronicznej na adres poczty elektronicznej: ug@parysow.pl lub za pomocą platformy ePUAP na adres skrytki: /Parysow/skrytka.

Wniosek powinien zawierać nazwisko, imię i adres wnioskodawcy lub nazwę i adres siedziby wnioskodawcy, przedmiot wniosku oraz oznaczenie nieruchomości, której wniosek dotyczy.

Organem właściwym do rozpatrzenia wniosków jest Wójt Gminy Parysów.

Wójt Gminy Parysów
/-/ Bożena Kwiatkowska

Zgodnie z art. 13 Rozporządzenia Parlamentu Europejskiego i Rady (UE) 2016/679 z dnia 27 kwietnia 2016 r. w sprawie ochrony osób fizycznych w związku z przetwarzaniem danych osobowych i w sprawie swobodnego przepływu takich danych oraz uchylenia dyrektywy 95/46/WE (ogólne rozporządzenie o ochronie danych „RODO") informujemy, że:
1) administratorem przetwarzanych danych osobowych jest Gmina Parysów;
2) kontakt z inspektorem ochrony danych – kontakt: iod@parysow.pl;
3) dane osobowe przetwarzane będą w celu rozpatrzenia uwag przez Wójta Gminy Parysów, zgodnie z przepisami ustawy o planowaniu i zagospodarowaniu przestrzennym;
4) odbiorcami danych osobowych będą wyłącznie podmioty uprawnione do uzyskania danych osobowych na podstawie przepisów prawa;
5) dane osobowe przechowywane będą przez okres 5 lat;
6) każdy ma prawo do żądania od administratora dostępu do swoich danych osobowych, ich sprostowania, usunięcia lub ograniczenia przetwarzania lub wniesienia sprzeciwu wobec przetwarzania w przypadku kwestionowania prawidłowości danych osobowych oraz przenoszenia danych;
7) każdy ma prawo wniesienia skargi do organu nadzorczego, którym jest Prezes Urzędu Ochrony Danych Osobowych;
8) podanie danych osobowych jest dobrowolne, jednakże odmowa podania danych skutkować będzie odmową realizacji uwagi;
9) każdy ma prawo do cofnięcia zgody o przetwarzaniu danych osobowych w dowolnym momencie na podstawie art. 13 ust. 2 lit. c) w/w rozporządzenia.

eprasa.pl a1e29e1b4c

TO JUŻ 50 LAT BADMINTONA W GARWOLINIE

Podziękowania, wspomnienia, dużo wzruszeń i śmiechu oraz pokazy mistrzów i sportowa rywalizacja towarzyszyły obchodom 50-lecia badmintona w Garwolinie

Pierwszym akcentem obchodów (25 czerwca) był turniej dla dzieci i młodzieży, rozegrany w Hali Stulecia. W hali przeprowadzono również pokazy mistrzów, w wykonaniu Łukasza Morenia i Huberta Pączka

Jerzy Rybicki -twórca największych sukcesów garwolińskiego badmintona -został uhonorowany za wkład w rozwój i popularyzację tej wyjątkowej dyscypliny sportu

Maria Jolanta Brzeźnicka otrzymała podziękowania za długoletnią działalność na rzecz garwolińskiego badmintona oraz godne reprezentowanie klubu i miasta na krajowych i zagranicznych arenach

Leopold Tukendorf otrzymał podziękowania za wiele lat treningów i za inspirację swoim przykładem do aktywności ruchowej w każdym wieku

Pamiątkową tabliczkę otrzymał Kazimierz Prędki za założenie sekcji badmintona i prowadzenie jej w pionierskich latach oraz za popularyzację sportu i kultury fizycznej na terenie powiatu

Część oficjalna odbyła się w auli Zespołu Szkół nr 1. Prowadził ją prezes zarządu MKS Garwolin Jacek Prędki. Tam wyświetlono film przybliżający historię badmintona w Garwolinie oraz wręczono podziękowania osobom najbardziej zasłużonym dla rozwoju tej dyscypliny w naszym mieście

Wyniki turnieju dla dzieci i młodzieży ze szkół podstawowych:

Dziewczęta, roczniki 2011-2014
1 Lenka Pączek (Warszawa)
2 Lilka Runke (Stare Babice)
3 Ola Kisiel (Garwolin)

Dziewczęta, roczniki 2007-2010
1 Zofia Stankiewicz (Garwolin)
2 Ewelina Arczyńska (Garwolin)
3 Antonina Sasimowska (Warszawa)

Chłopcy, roczniki 2011-2014
1 Seweryn Władziński (Garwolin)
2 Franciszek Winek (Garwolin)
3 Nataniel Staszczuk (Garwolin)

Chłopcy, roczniki 2008-2010
1 Piotr Sasimowski (Warszawa)
2 Arkadiusz Rudka (Garwolin)
3 Filip Pączek (Warszawa)

Symbolicznie wyróżniono upominkami panie, które zdobyły medale mistrzostw Polski w badmintonie

Twój Głos - gazeta powiatu garwolińskiego
poszukuje osób do współpracy w charakterze:

KOLPORTERA

Jest to oferta pracy dodatkowej (jeden dzień w tygodniu - środa) dla osób z własnym środkiem transportu.

Zatrudniony będzie odpowiedzialny za tworzenie punktów sprzedaży i dostarczanie gazet do punktów już istniejących.

Osoby zainteresowane prosimy o składanie CV osobiście w siedzibie redakcji przy ulicy Mazowieckiej 22 (pierwsze piętro) w Garwolinie od poniedziałku do piątku w godzinach od 9:30 do 16:00 lub aplikowanie za pośrednictwem poczty elektronicznej, pisząc na adres: **lukasz@twojglos.pl** w tytule wiadomości umieszczając hasło: **„KOLPORTER"**.

W związku z dynamicznym rozwojem,
redakcja tygodnika Twój Głos-gazeta powiatu garwolińskiego i portalu eGarwolin.pl
poszukuje osób chętnych do podjęcia współpracy jako:

DZIENNIKARZ
- korespondent sportowy

Osoba zatrudniona na tym stanowisku, będzie odpowiedzialna za zbieranie i redagowanie informacji o wydarzeniach sportowych z terenu powiatu garwolińskiego.
Oferujemy pracę w ambitnym, młodym zespole redakcyjnym, duże możliwości rozwoju zawodowego i atrakcyjne wynagrodzenie. Ofertę kierujemy również do osób poszukujących pracy dodatkowej. Konieczne jest doświadczenie w pracy na podobnym stanowisku.
Zainteresowanych prosimy o nadsyłanie swojego CV i listu motywacyjnego na adres mailowy lukasz@twojglos.pl. w tytule wpisując „korespondent sportowy".
Uprzejmie informujemy, że skontaktujemy się tylko z wybranymi osobami.

eprasa.pl a1c29e1b4c

ŁASKARZEWSKIE ALEJKI ROZBRZMIAŁY MUZYKĄ

Podczas 16. edycji Festiwalu Akordeonistów w Łaskarzewie królowały śpiew, taniec i dobra zabawa. Nie mogło zabraknąć muzyki akordeonowej

W drugiej części festiwalu wystąpiły: Zespół Tańca Ludowego Leszczyniacy w barwnych strojach z różnych regionów kraju, z tańcami regionalnymi i narodowymi (na zdjęciu), Prusiński Accordion Show, a na koniec Romanca -międzynarodowy zespół pieśni, muzyki i tańca Romów -który zaprezentował nowatorskie brzmienie tradycyjnej muzyki romskiej z różnych stron świata. Festiwal zakończył się około godziny 22:00

To dzięki nim festiwal się odbył

Tegoroczny festiwal został zorganizowany przez Dom Pracy Twórczej „Bajka" z dyrektor Moniką Walendą na czele. Partnerami wydarzenia byli: Miasto Łaskarzew, Powiat Garwoliński, LGD Forum Powiatu Garwolińskiego, Spółka dla Zagospodarowywania Wspólnoty Gruntowej Miasta Łaskarzew, Ochotnicza Straż Pożarna w Łaskarzewie i Stowarzyszenie KG „Serbianki" w Łaskarzewie. Festiwal był dofinansowany ze środków Ministra Kultury i Dziedzictwa Narodowego w ramach programu Narodowego Centrum Kultury EtnoPolska. Edycja 2022. Odbył się pod honorowym patronatem senator Marii Koc. Patronat medialny nad wydarzeniem sprawowało nasze wydawnictwo - portal eGarwolin.pl i Twój Głos - gazeta powiatu garwolińskiego.

Do tańca została porwana burmistrz Anna Laskowska

Niezmienna idea festiwalu

-Impreza była bardzo udana, kolorowa, wesoła i żywa. Festiwal od 16 lat jest organizowany przez DPT „Bajka". Na przestrzeni tych wszystkich lat idea przewodnia pozostaje niezmienna: najważniejsza jest integracja, podtrzymywanie tradycji, utrwalenie i prezentacja piękna naszej polskiej kultury, ale też pokazanie akordeonu jako instrumentu wykorzystywanego w muzyce ludowej, biesiadnej, klasycznej i w różnych odmianach muzyki rozrywkowej. W tym roku również to utrzymaliśmy -podsumowuje Monika Walenda, dyrektor DPT „Bajka".

Podczas części oficjalnej głos zabrali burmistrz Anna Laskowska, wicestarosta Marek Ziędalski, przewodniczący rady powiatu Waldemar Trzaskowski. Odczytano również list, który przesłała senator Maria Koc -patron honorowy wydarzenia

Grupa muzyczna z DPT "Bajka" pod kierunkiem Mariusza Kozickiego zagrała cztery tradycyjne melodie weselne: z Łaskarzewa, Osiecka, Górzna i Sokoła

Swoje stoiska miały panie z KGW w Dąbrowie, KG "Serbianki" i druhowie z OSP

Na ludową nutę, ale nie tylko, zagrała lokalna Kapela Ludowa z Kacprówka, której członkowie grają na tradycyjnych instrumentach ludowych

Widzowie szybko poszli w tany i zaczęli wykorzystywać drewniany podest przed sceną

Swoje stoisko miały również panie z Ukrainy -na zdjęciu w towarzystwie burmistrz Anny Laskowskiej, posła Grzegorza Woźniaka i sekretarza miasta Henryka Dąbrowskiego

KRZYŻÓWKA z HASŁEM Nr 25 (2022)

Litery z pól ponumerowanych od 1 do 19 utworzą rozwiązanie niniejszej krzyżówki

1	2	3	4	5	6	7	8	9	10	11	12	13	14	15	16	17	18	19

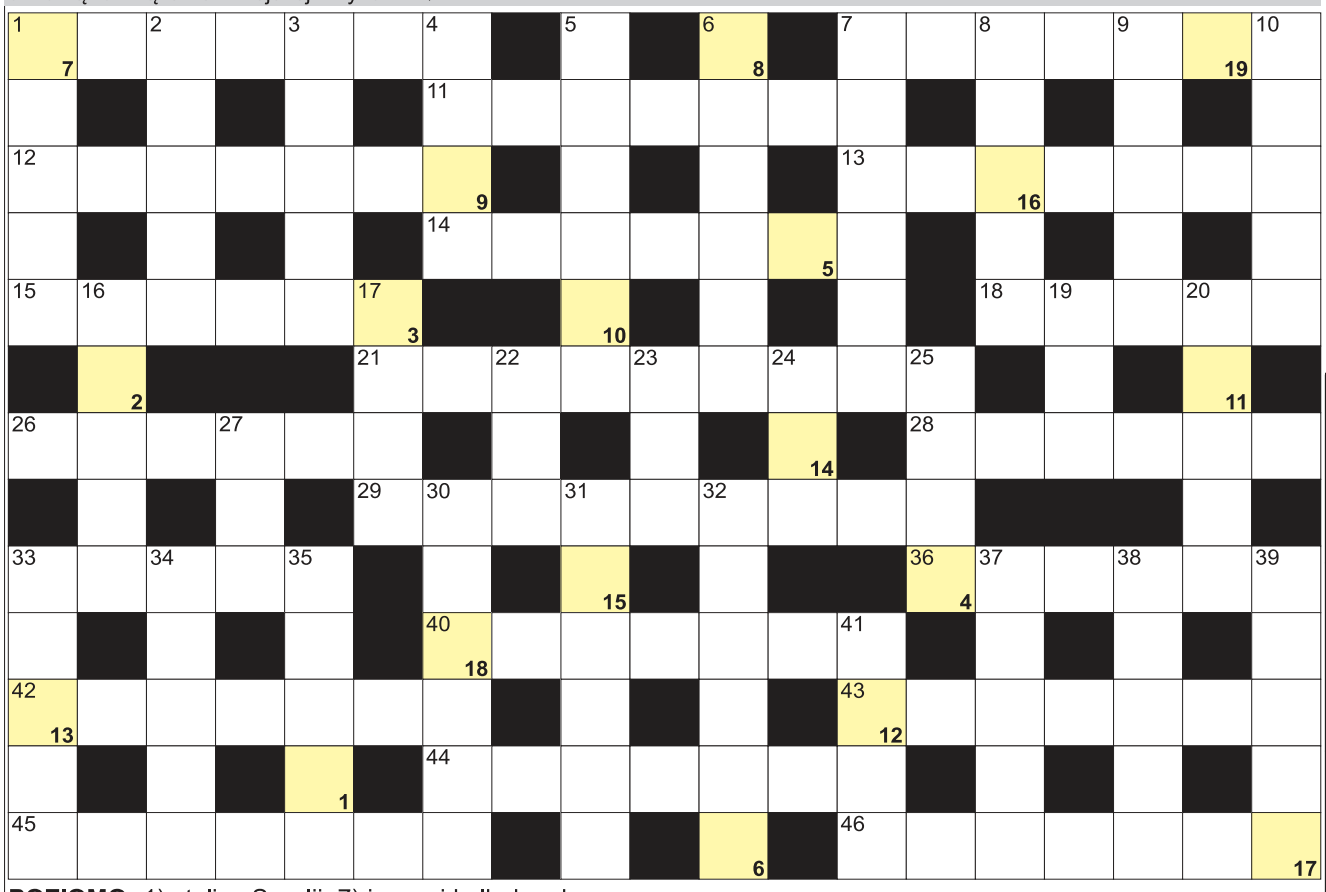

POZIOMO: 1) stolica Sycylii; 7) inaczej kulbak, ryba morska; 11) szkarlatyna inaczej; 12) drzewo kiełbasiane; 13) budowlana lub rekreacyjna; 14) wióry drzewne; 15) Chmielewska, pisarka; 18) stałe posady w firmie; 21) zasób czyichś możliwości, zdolności; 26) cios zadany szpadą; 28) Andrzej, były polski bokser; 29) sklerosfera, powłoka ziemi; 33) niebieska postać z komiksu Peyo; 36) buraki z chrzanem; 40) płynie przez Awinion; 42) małe dziurki; 43) imię żeńskie; 44) tata i mama; 45) zanik pamięci; 46) restauracja w koszarach. **PIONOWO:** 1) niejeden w hotelu; 2) cudzoziemska lub honorowa; 3) zwój papieru; 4) kieruje klasztorem katolickim; 5) gubi je jeleń; 6) letni miesiąc; 7) założyciel zespołu "Śląsk"; 8) rzeka w Getyndze; 9) rodzaj pieczywa; 10) rowerowe w mieście; 16) narkotyk z maku; 17) poranna zbiórka żołnierzy; 19) nie przód; 20) ma go każda książka; 22) trotyl krótko; 23) mokry u psa; 24) Biden, prezydent USA; 25) kłamać, oszukiwać; 27) pierwiastek Ce; 30) Gandhi, była premier Indii; 31) sejmowa debata; 32) inaczej hosta, roślina; 33) drewniany składzik na narzędzia; 34) Schrodinger, austriacki fizyk; 35) nadzienie pierogów, 37) niejeden na torach; 38) szkolne puste w wakacje; 39) z jej liści sizal; 41) Edward dla kolegów.

Nagroda - zestaw kosmetyków Planet SPA firmy Avon o wartości 150 zł

Rozwiąż krzyżówkę i wygraj nagrodę

Nagrodą za przesłanie poprawnego rozwiązania krzyżówki do redakcji Twojego Głosu jest zestaw kosmetyków Planet SPA firmy Avon o wartości 150 zł.

Na rozwiązania czekamy do 18 lipca 2022 roku. Adres redakcji znajdziecie w stopce na dole strony drugiej.

Sprawdź się w Naszym SUDOKU:

Wypełnij poniższe diagram 9×9 w taki sposób, aby w każdym wierszu, w każdej kolumnie oraz w każdym z dziewięciu pogrubionych kwadratów 3×3 znalazło się po jednej cyfrze od 1 do 9:

7		8	2		9			
	4	9		8			7	3
6	5					2		8
	9		1					2
5				4		3	8	1
	6			2	8		5	
		2					1	
4		5	8	1		9		6
9			3	5		8		4

3		4					2	9
		2		4	9		5	8
	1	9	2			3		
2			6	8	3			1
	7	8		1				
9	3		4				6	5
	8		7	6			1	2
4		7			2	5		
1	2						3	

JOLKA z HASŁEM Nr 25 (2022)

Hasło z kolorowych pól, czytane pionowo, utworzy rozwiązanie:

Na diagramie poniżej ujawniliśmy wszystkie spółgłoski "B" oraz dwie dodatkowe litery. Miejsce wpisu haseł do odgadnięcia. Rozwiązaniem jest hasło z kolorowych pól - czytanych poziomo.

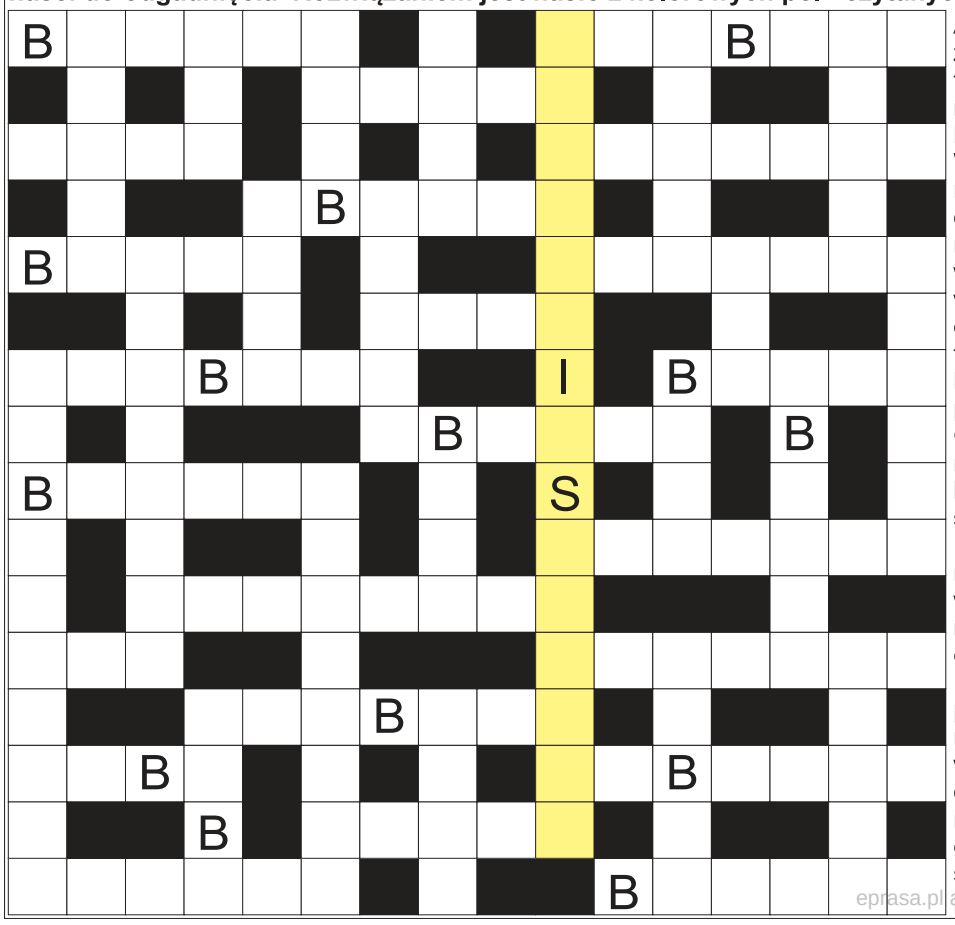

Anna dla bliskich; stolica Iraku; żarłacz z oceanu; miasto z portem Kilindini; inaczej wandelia, ryba; Ludwik, twórca esperanto; kury i kaczki; rzeka w stolicy Włoch; nora, dziura; osad z zamarzniętej mgły; witamina B12; duża maszyna żniwna; taśma mocująca opatrunek; pośniegowe na drodze; Akademia Wychowania Fizycznego; inaczej antidotum; autor "Syzyfowych prac"; trawienne lub owocowe; amerykański kuzyn żubra; inaczej odpoczynek, relaks; Koreańczycy i Chińczycy; korzeń włosa potocznie; największa z wysp Tanimbar; krzewiasta to indygowiec; słynny antyczny bajkopisarz z Frygii; moda, styl z przeszłości; miejsce walk gladiatorów; rzeka w Bangkoku; inaczej ceremonia, rytuał; siedem w tygodniu; nie czysto; słynna Notre-Dame w Paryżu; materiałowy klosz lampy; stolica Cypru; wyższa to senat; przepływa przez Berno; dawna Kerkyra, wyspa Grecka; rodzinne miasto Demokryta; próbny okres pracy; praktyka; płaska część stołu; udziela kredytów; stolica państwa Niue; silny ból pleców, postrzał.

WYKREŚLANKA: ukryliśmy 20 wyrazów kojarzących się z urlopem. Wykreślisz je od góry do dołu, od lewej do prawej i na ukos: jezioro, pomost, morze, kajak, plaża, frytki, szlaki, szczyt, polana, pokoje, fale, wydmy, kwatera, oferta, wyjazd, wolne, pogoda, walizka, bilet, rower

W	P	R	U	F	A	Z	A	N	D
S	Z	O	F	E	R	T	A	M	A
C	S	S	G	P	W	Y	Ż	R	M
H	Y	Z	P	O	Y	O	T	O	A
U	P	P	C	O	D	Ż	L	K	C
S	M	O	C	Z	M	A	P	N	I
Z	F	U	L	O	Y	O	D	A	E
U	Ż	A	R	A	K	T	S	P	S
M	O	Z	L	O	N	T	L	T	Z
K	E	Ż	J	E	W	A	F	E	L
O	W	E	A	Y	Ż	E	B	K	A
L	K	A	J	A	K	I	R	Ż	K
E	P	A	T	O	L	R	Z	A	I
C	Z	A	J	E	Z	I	O	R	O
D	R	U	T	D	R	O	Ż	K	A
W	A	L	I	Z	K	A	R	O	L

eprasa.pl

10 NAJPOPULARNIEJSZYCH STACJI

TELE PANORAMA

Program telewizyjny 8 - 14.07.2022

MELODRAMAT PONIEDZIAŁEK TVP KULTURA 20:00

Tulipanowa gorączka

Ekranizacja bestsellerowej powieści z 1999 roku brytyjskiej pisarki Deborah Moggach. Akcja zarówno książki, jak i filmu rozgrywa się w XVII-wiecznej Holandii, ogarniętej wówczas tzw. tulipanową goraczką. Jest rok 1637, Amsterdam. To tu żyje główna bohaterka, piękna, krucha i delikatna Sophia (Alicia Vikander). Wychowała się w sierocińcu, skąd zabrał ją i poślubił starszy od niej bogaty wdowiec, kupiec Cornelis Sandvoort (Christoph Waltz). W zamian za małżeństwo Sophii z bogaczem, jej siostry dostają szansę wyjazdu do Ameryki, gdzie czeka na nie ich ciotka. Mijają trzy lata. Sophia nie jest szczęśliwa w małżeństwie. Cornelis myśli tylko o tym, by urodziła mu przyszłego dziedzica majątku. Jego pierwsza żona umarła przy porodzie, nie przeżyło też dziecko. Choć mąż jest jej obojętny, mocno wierząca Sophia z pokorą podporządkowuje się mężowskiej władzy. Jest posłuszna i wierna. Do czasu. Nie mając potomstwa, Cornelis chce pozostawić po sobie choć portret ze swoją piękną, młodą żoną u boku. Zamawia obraz u malarza Jana (Dane DeHaan). Przystojny młody artysta od razu wzbudza zainteresowanie Sophii. Rodzi się między nimi uczucie. Wraz z rozkwitem miłości pada na nich cień podejrzeń. Para planuje ucieczkę, podejmując tym samym ogromne ryzyko...

KABARET I SATYRA SOBOTA TV PULS 20:00

XXIII Mazurska Noc Kabaretowa

Tegoroczna edycja XXIII Mazurskiej Nocy Kabaretowej upłynie pod hasłem „FIT--EKO-BIO"! Tego wieczoru czeka nas znakomita zabawa: gwiazdy, premierowe skecze, piosenki, duża dawka zdrowego śmiechu, który poćwiczymy z instruktorami - Marcinem Wójcikiem z Kabaretu Ani Mru-Mru i Piotrem Gumulcem z Kabaretu Chyba. Pośmiejemy się ze strachu przed glutenem, z diet-cud, z ćwiczeń na supersylwetkę. W skład smacznego i zdrowego zestawu wchodzą m.in.: Kabaret Ani Mru-Mru z absolwentem AWF Marcinem Wójcikiem, Kabaret Czesuaf z multimaratończykiem Tomkiem Nowaczykiem, Paranienormalni z triathlonistą Robertem Motyką, Kabaret Chyba z fizjoterapeutą Kubą Krzakiem, Jurki z Marylką Litwin - „czempionką" w wielu dziedzinach. Ze studia fitness Katarzyna Bujakiewicz, Klaudia Halejcio, Łukasz Żak, Andrzej Kozłowski i grupa Fair Play Crew zaproponują spersonalizowany trening dla każdego z widzów. Oprawę muzyczną na najwyższym poziomie zapewni zespół The Jobers..

FILM BIOGRAFICZNY NIEDZIELA TVP 1 22:00

41 dni nadziei

Film oparty na prawdziwych wydarzeniach, chociaż pewne fakty zostały zmienione na potrzeby hollywoodzkiej produkcji. Ta dramatyczna historia miała miejsce we wrześniu 1983 roku. Do tragedii doszło wskutek potężnego huraganu Raymond, który rozpętał się na Oceanie Spokojnym. 23-letnią Amerykankę Tami Oldham i starszego o ponad 10 lat Anglika Richarda Sharpa połączyło miłość do siebie i do żeglarstwa. Wkrótce mają się pobrać. Przedtem jednak przyjmują zlecenie na doprowadzenie prywatnego jachtu z Tahiti do San Diego w Kalifornii. Mają do przepłynięcia prawie 7 tysięcy kilometrów przez Pacyfik. To dla zapalonych żeglarzy fantastyczna przygoda i rejs życia. Kiedy są w połowie drogi rozpętuje się straszliwa burza tropikalna. Huragan Raymond osiąga prędkość 250 kilomerów na godzinę. Zderzenie jachtu z taką siłą nieuchronnie prowadzi do tragedii. Richard zostaje ciężko ranny, a jacht niemal kompletnie rozbity. Mimo strachu i wyczerpania Tami nie poddaje się. Walczy z żywiołem i swoimi słabościami. Wie, że musi przetrwać, by uratować siebie i ukochanego...

SERIAL KRYMINALNY PON.-PT. TVP 2 15:10

Wydział kryminalny Kitzbühel

Serial opowiada o pracy policjantów z wydziału kryminalnego w malowniczym i niezwykle popularnym kurorcie Kitzbühel. Funkcjonariusze rozwiązują skomplikowane zagadki kryminalne, w które nierzadko zamieszani są przedstawiciele wyższych sfer.

FILM SF PONIEDZIAŁEK TV PULS 21:55

Han Solo: Gwiezdne wojny - historie

Młody Han Solo jest samotnikiem, który przemierza galaktykę. Podczas tych podróży czupurny chłopak dociera do najmroczniejszych zakamarków wszechświata. W trakcie jednej z nich spotyka niesfornego Chewbaccę. Wpada również na uzależnionego od hazardu Lando Calrissiana.

PIĄTEK 8 Lipca

TVP 1 (DVB-T)

7.00 Transmisja mszy świętej **7.30** Agape **8.00** Wiadomości **8.15** Kwadrans polityczny **8.35** Ranczo (123) **9.35** Komisarz Alex **10.35** Ojciec Mateusz (249) **11.25** Okrasa łamie przepisy **12.00** Wiadomości **12.10** Agrobiznes **12.30** Agropogoda **12.35** Magazyn rolniczy **12.55** Bliskie spotkania ze zwierzętami **14.00** Wspaniałe stulecie (56)

15.00 Wiadomości
15.15 Alarm! – magazyn
15.35 Gra słów. Krzyżówka
16.05 Przysięga (675)
Lekarz informuje Emira, że Gulperi powinna robić coś, co pomoże zapomnieć o przykrych przeżyciach.
17.00 Teleexpress
17.15 Jaka to melodia?
17.55 Tajemnice (25) – serial kryminalny Ukraina
18.55 Jeden z dziesięciu
19.30 Wiadomości
20.10 Alarm! – magazyn
20.35 Bolivar (19)
Bolivar uroczyście wita generała Francisca de Mirandę. Członkowie Rady Najwyższej Caracas popełniają liczne gafy, a dostojnik zaczyna mieć wątpliwości co do swojej misji.
21.30 Nie lubię poniedziałku
★★★★ – komedia Polska 1971 Reż. Tadeusz Chmielewski, wyk. Jerzy Turek, Kazimierz Witkiewicz, Andrzej Herder
23.25 Żyje się tylko dwa razy
★★★★ – film sensacyjny W. Bryt. 1967, Reż. Lewis Gilbert, wyk. Sean Connery

TVP 2 (DVB-T)

5.00 Na sygnale (164) **5.30** M jak miłość (1567) **6.25** Anna Dymna – spotkajmy się **6.55** Rodzinka.pl (129) **7.30** Pytanie na śniadanie **11.20** Smaki świata – pośród mórz **11.50** Rodzinka.pl (116) – serial komediowy **12.30** Koło fortuny **13.15** Zranione ptaki (75) **14.05** Va banque – teleturniej **14.35** Na sygnale (208) – serial obyczajowy Polska

15.10 Echo serca (39)
16.00 Koło fortuny – teleturniej
16.35 Familiada – teleturniej
17.15 Zakazany owoc (9)
Ender rozwodzi się z Halitem. Yildiz wraca do pracy w kawiarni. Ender spotyka się z Erimem w kawiarni. Pijana Zehra przewraca się w klubie nocnym. Ender powoduje, że sprawa trafia do mediów.
18.00 Panorama
18.20 Va banque – teleturniej
18.45 Zranione ptaki (76) – serial obyczajowy Turcja
19.35 Barwy szczęścia (2612) – serial obyczajowy Polska
20.10 Lato, muzyka, zabawa. Wakacyjna trasa Dwójki: Koncert TVP Polonia z Wilna
22.20 Lato, muzyka, zabawa – wakacyjna trasa Dwójki: Opole – koncert
23.25 Film fabularny
1.25 Pan Mądraliński – komedio-★★★ dramat Francja 2018 Reż. Stéphan Archinard, François Prévôt-Leygonie
3.10 Strażnik dzikiej przyrody – serial Niemcy 2018 Reż. Axel Barth

Polsat (DVB-T)

6.00 Nowy dzień z Polsat News **8.40** Malanowski i Partnerzy **9.40** Sekrety rodziny **10.40** Dlaczego ja? **11.40** Gliniarze – serial fabularno-dokumentalny **12.50** Wydarzenia **13.20** Interwencja – magazyn reporterów **13.40** Trudne sprawy (923) – serial fabularno-dokumentalny Polska **14.40** Dlaczego ja? (1049) – serial fabularno-dokumentalny Polska

15.50 Wydarzenia
16.10 Pogoda
16.15 Interwencja
16.40 Gliniarze (553)
Pewna matka odnajduje na polu okaleczone zwłoki swojej nastoletniej córki. Okazuje się, że wiele lat wcześniej w miasteczku grasował seryjny morderca, który zadawał ofiarom podobne rany.
17.40 Sekrety rodziny (259)
Z okazji urodzin Malwina odwiedza wróżkę. Kobieta widzi w kartach blisko damy dwóch królów kier. Jeden ją oszukuje, a drugi z nich jest niebezpieczny. Malwina bagatelizuje przepowiednię.
18.50 Wydarzenia
19.25 Gość „Wydarzeń"
20.00 Dzieciak rządzi – film animowany USA 2017
22.10 Geneza planety małp
★★★★ – film sf USA/Wielka Brytania/Kanada 2011 Reż. Rupert Wyatt, wyk. James Franco, Andy Serkis, Freida Pinto
0.40 Zakochani – komedia ro-★★★ mantyczna Polska 2000 Reż. Piotr Wereśniak

TVN (DVB-T)

6.20 Na Wspólnej (3454) **6.50** Milionerzy **7.20** Bunt (10) – serial obyczajowy **7.55** Tajemnice miłości **9.00** Ten moment **9.35** Kuchenne rewolucje **10.40** Ukryta prawda **11.40** Doradca smaku – magazyn kulinarny **11.50** Ukryta prawda **12.55** Tajemnice miłości (24) – serial fabularno-dokumentalny Polska **14.00** Ukryta prawda (1249, 1042)

16.10 Ten moment (44) – serial fabularno-dokumentalny
16.45 Kuchenne rewolucje: Restauracja „Chata po zbóju", Bąków – reality show
17.55 Ukryta prawda (1081)
19.00 Fakty
19.50 Uwaga! – magazyn
20.00 Battleship: Bitwa o
★★★ **Ziemię** – film przygodowy USA/Japonia/Hongkong 2012 Reż. Peter Berg, wyk. Taylor Kitsch, Liam Neeson, Alexander Skarsgård
22.50 Władca pierścieni:
★★★★ **Drużyna Pierścienia** – film fantasy USA/Nowa Zelandia 2001 Reż. Peter Jackson, wyk. Elijah Wood, Ian McKellen, Liv Tyler
Hobbit Frodo Baggins stawia czoła Władcy Ciemności – Sauronowi, starając się nie dopuścić, by magiczny pierścień dostał się w jego ręce. Wraz z przyjaciółmi wyrusza w pełną niebezpieczeństw podróż.
2.35 Kuba Wojewódzki – talk show
3.35 Uwaga!

TVN 7 (DVB-T)

7.50 Ukryta prawda **10.50** Totalne remonty Szelągowskiej **11.50** Tajemnice miłości **12.55** Opowieści małżeńskie **13.55** Sędzia Anna Maria Wesołowska **14.55** Rozwód. Walka o wszystko **15.55** Ukryta prawda **17.00** Tajemnice miłości **18.00** Rozwód. Walka o wszystko **19.00** Ukryta prawda **20.00** ★★★ Licencja na miłość – komedia romant. USA/Australia 2007, reż. Ken Kwapis, wyk. Robin Williams **22.00** ★★★ W doborowym towarzystwie – komediodr. USA 2004, reż. Paul Weitz **0.15** ★★★ Uwiedziony – thriller USA 2008

TVP Kultura (DVB-T)

8.55 ★★★★ Paciorki jednego różańca – film Polska 1980 **11.00** Dom (25) **12.40** ★★★ Brzydkie kaczątko – dr. Polska 1973 **13.30** Van Dyck: wielki rywal Rubensa **14.35** ★★★ W domu – film Polska 1975 **15.30** ★★★ Wino truskawkowe – komediodr. Pol./Słow. 2008 **17.35** Scena muzyczna **18.30** Informacje kulturalne **18.50** Reżyserzy **20.00** ★★★★ Brunet wieczorową porą – komedia Polska 1976 **21.45** Legendy rocka **22.45** ★★★★ Mahler – dramat W. Bryt. 1974

TVP Sport (DVB-T)

10.50 Lekkoatletyka: ME do lat 18 w Jerozolimie: Podsumowanie **13.30** Ring TVP Sport **14.30** 42:1 – Buster Douglas kontra Mike Tyson **15.35** Losowanie MŚ mężczyzn **17.50** (L) Piłka nożna: ME kobiet: 1. kolejka grupy B: Hiszpania – Finlandia **20.05** Rugby 7-osobowe: ME w Portugalii i Polsce: Mecz w Krakowie – finał kobiet **20.50** (L) Piłka nożna: ME kobiet: Niemcy – Dania **23.00** Sportowy wieczór **23.45** Lekkoatletyka: MŚ w Londynie

TV 4 (DVB-T)

6.00 Strażnik Teksasu (45, 46) **8.00** Nasz nowy dom **9.00** Pierścionek z rubinem (12, 13) **11.00** Ryzykanci **12.00** Sędzia Judy **13.55** STOP Drogówka **15.55** Nowe sekrety sąsiadów (11, 12) **16.55** Pierścionek z rubinem (14, 15) **19.00** Policjantki i policjanci (880) **20.00** Gwiazdy kabaretu **21.00** Wielka ucieczka **22.00** Sprawiedliwi – wydział kryminalny (566, 567) **0.00** ★★★ Jarhead: Prawo powrotu – film sensacyjny Izrael/USA 2019 **2.00** Ucho Prezesa (12) **2.25** Disco Polo Life

TV Trwam (DVB-T)

12.20 Ziemia obiecana (79) **13.30** Msza Święta **14.30** Zrozumieć antycywilizację **15.00** Modlitwa w Godzinie Miłosierdzia... **15.20** Mocni w wierze **16.10** Siódmy sakrament **16.40** Prosto o gospodarce **17.00** Życie z pasją **17.30** Geopolityka **18.15** Westerplatte młodych **19.00** Warto zauważyć... **19.30** Opowieści Theo **19.45** Modlitwa z telefonicznym udziałem dzieci **20.00** Informacje **20.20** Różaniec **21.00** Apel Jasnogórski **21.40** Polski punkt widzenia **22.00** Ziemia obiecana (80) **23.00** Kosmos

TV Puls (DVB-T)

8.00 Lombard. Życie pod zastaw (498, 281, 18) **11.00** Reporterzy. Z życia wzięte **12.00** Lombard. Życie pod zastaw (282) **13.00** Rodzinny interes (241) **14.00** Reporterzy. Z życia wzięte **15.00** Lombard. Życie pod zastaw (284) **16.00** Rodzinny interes (242) **17.00** Prawdziwe motywy **18.00** Lombard. Życie pod zastaw (499, 500) **20.00** ★★★ Champion – dramat kryminalny USA/Niemcy/Japonia 2002 **22.00** ★★★ Rocky V – dramat USA 1990 **0.05** ★★ Showgirls – dramat USA/Francja 1995

★★★★★ koniecznie ★★★★ zdecydowanie tak ★★★ możesz ★★ nie musisz ★ zdecydowanie nie (L) na żywo

DVB-T stacje dostępne w naziemnej telewizji cyfrowej

eprasa.pl a1c29e1b4c

SOBOTA 9 Lipca

TVP 1

7.00 Msza na Jasnej Górze **7.40** Rok w ogrodzie **8.05** Rok w ogrodzie extra **8.20** Wojsko-polskie.pl **8.45** Pełnosprawni **9.15** Sprawa dla reportera **10.10** Ziemia widziana z kosmosu **11.10** Rolnik szuka żony **12.10** ★★★ Quigley na antypodach – western USA/Australia 1990 **14.10** Z pamięci **14.25** Okrasa łamie przepisy

15.50 Alternatywy 4 (8)
17.00 Teleexpress
17.30 Jaka to melodia?
18.30 Ojciec Mateusz (335)
19.30 Wiadomości
20.10 Alarm! – magazyn
20.35 Bolivar (20) – serial obyczajowy Kolumbia
Valencia pozostaje wierna rojalistom. Dochodzi do dalszych tarć między generałem Mirandą i Bolivarem. Dzięki udanej taktyce Simona udaje się zdobyć miasto.
21.30 Zwyczajna przysługa
★★★ – komedia kryminalna USA/Kanada 2018
Reż. Paul Feig, wyk. Anna Kendrick, Blake Lively, Henry Golding
23.35 Towarzysz na życie
★★ – komediodramat USA 2012
Reż. Lawrence Kasdan, wyk. Diane Keaton, Kevin Kline, Dianne Wiest
W zimowy wieczór Beth znajduje przy autostradzie psa. Kobieta, która po wyprowadzce dzieci mieszka tylko z egoistycznym mężem, szybko zaprzyjaźnia się z czworonogiem.

TVP 2

5.15 Rodzinka.pl – serial komediowy **5.50** Barwy szczęścia (2608, 2609) – serial obyczajowy **7.00** M jak miłość (1650) – serial obyczajowy **7.55** Pytanie na śniadanie – magazyn **11.25** Rodzinny ekspres **12.05** ★★★ Hej, sokoły! – film przygodowy Islandia 2018 **14.00** Familiada – teleturniej **14.35** Koło fortuny – program rozrywkowy

15.15 Szansa na sukces. Opole 2022: Wojciech Gąssowski
Bohater odcinka na koncie ma takie przeboje, jak: „Zielone wzgórza nad Soliną", „Przygoda bez miłości", „Gdzie się podziały tamte prywatki".
16.20 Na dobre i na złe (843)
17.20 Smaki świata po iberyjsku – magazyn kulinarny
17.50 Słowo na niedzielę
17.55 Mini audycja – WTD
18.00 Panorama
18.15 Va banque – teleturniej
18.40 Postaw na milion – teleturniej
19.30 Lajk! – magazy
19.50 (L) Siatkówka: Liga Narodów FIVB mężczyzn: Turniej w Gdańsku: Polska – Holandia
21.45 Studio LN FIVB mężczyzn
22.20 Hity wszech czasów
23.25 Kongresmen
★★ – dramat USA 2015
Reż. Austin Stark, wyk. Nicolas Cage, Sarah Paulson, Peter Fonda
1.10 Błękitna głębia II: Rafa
★★ – thriller USA 2009
Reż. Stephen Herek

Polsat

6.00 Nowy dzień z Polsat News **7.50** ★★★ Karate Kid 2 – film sensacyjny USA 1986 **10.10** Ewa gotuje **10.40** Bogate dzieciaki bez kasy – program rozrywkowy **11.40** Bogaty dom – biedny dom **12.45** Śluby gwiazd – cykl reportaży **13.10** Dr Emma **13.40** Drwale i inne opowieści Bieszczadu – serial dokument. **14.40** Rolnicy. Podlasie – serial dokument.

15.45 Więzienie – serial dokumentalny
17.45 Chłopaki do wzięcia – telenowela dokumentalna
18.50 Wydarzenia
19.15 Prezydenci i premierzy – program publicystyczny
20.05 Jumanji: Przygoda w dżungli – film przyg. USA/Indie/Kan./W. Bryt./Australia/Niemcy 2017
★★★
Reż. Jake Kasdan, wyk. Dwayne Johnson, Kevin Hart, Jack Black
22.45 Obcy kontra Predator
★★ – film akcji USA/W. Bryt./Czechy/Kan./Niemcy 2004
Reż. Paul W.S. Anderson, wyk. Sanaa Lathan, Raoul Bova, Lance Henriksen
Grupa archeologów i alpinistów, której celem jest zidentyfikowanie odkrytego na Antarktyce źródła ciepła, budzi z letargu królową obcych. Tymczasem na Ziemię przybywa statek z Predatorami.
0.55 Szalony lot – film sensacyjny
★★ W. Bryt./Rumunia/USA 2007
Reż. Michael Keusch
3.00 Świat według Kiepskich (195) – serial komediowy

TVN

5.15 Kto was tak urządził? **5.50** Uwaga! **6.05** Ukryta prawda **6.55** Kuchenne rewolucje **7.50** Wymarzone ogrody **8.25** Polowanie na ogród **9.00** Dzień dobry wakacje **11.30** Na Wspólnej (3451-3454) – serial obyczajowy Polska **13.25** LEGO Masters – program rozrywkowy **14.30** MasterChef Junior – program rozrywkowy

16.10 Kobieta na krańcu świata – reportaż
16.45 Wymarzone ogrody – magazyn poradnikowy
17.20 Zełenski – człowiek, który przeciwstawił się Putinowi – film dokumentalny W. Bryt. 2022
17.55 Kuchenne rewolucje
W centrum Żyrardowa znajduje się Cafe Filiżanka. Początkowo serwująca domowe obiady restauracja cieszyła się popularnością, ale z czasem goście zaglądali tu coraz rzadziej. Na pomoc rusza Magda Gessler.
19.00 Fakty
19.45 Uwaga! – magazyn
20.00 Ciekawy przypadek
★★★★ **Benjamina Buttona** – melodramat USA 2008
Reż. David Fincher, wyk. Brad Pitt, Cate Blanchett, Tilda Swinton
23.25 American Pie: wesele
★★★ – komedia USA/Niemcy 2003
Reż. Jesse Dylan, wyk. Jason Biggs, Alyson Hannigan, Seann William Scott
1.30 Kuchenne rewolucje

TVN 7

8.05 ★★★ Ostatni smok 4: Bitwa o Ogień Smoczego Serca – film fantasy USA 2017 **10.15** Ukryta prawda **13.25** ★★★★ Gremliny rozrabiają – film sf USA 1984 **15.40** ★★★ W doborowym towarzystwie – komediodramat USA 2004 **17.55** ★★★ Akademia policyjna – komedia USA 1984, reż. Hugh Wilson, wyk. Steve Guttenberg **20.00** ★★★★ Jestem legendą – film sf USA 2007, reż. Francis Lawrence, wyk. Will Smith **22.20** ★★★★ Bękarty wojny – film wojenny USA/Niemcy 2009, reż. Quentin Tarantino, wyk. Brad Pitt

TV 4

6.00 Galileo **11.00** ★★★★ Powrót do przyszłości III – komedia USA 1990 **13.35** ★★★ Barabasz – dramat USA/Włochy 2012 **15.40** Gwiazdy kabaretu **16.00** STOP Drogówka – magazyn policyjny **17.00** Policjantki i policjanci (876-880) – serial obyczajowy Polska2022 **22.00** Sprawiedliwi – wydział kryminalny (568, 569) – serial kryminalny Polska 2022 **0.00** ★★★ Zbaw nas ode złego – horror USA 2014, reż. Scott Derrickson, wyk. Eric Bana **2.25** Disco Polo Life **3.25** Top 10 lista przebojów

TVP Kultura

9.00 Zapomniany impresjonista. John Russell **10.15** Tamte lata, tamte dni **10.55** Czterdziestolatek (8, 9) **12.55** Trzy rozdziały – profesor Krzysztof Pawłowski **14.20** ★★★★ Brunet wieczorową porą – komedia Polska 1976 **16.05** Muzyka Skalnego Podhala **16.25** ★★★ Chleb, miłość i zazdrość – komedia rom. Włochy 1954 **18.15** Co dalej? **18.55** Legendy rocka **19.30** Informacje kulturalne **20.00** ★★★ Strażniczki – dramat Fr./Belgia/Suazi 2017 **22.20** Metro. 30 lat później – musical Polska 2021

TV Trwam

10.40 Polski punkt widzenia **11.00** Kropelka radości **12.00** Anioł Pański **12.03** Informacje **12.20** Warto zauważyć... **12.50** Siódmy sakrament **13.30** Msza Święta **14.35** „Cudem jest w naszych oczach" – 25 lat Radia Maryja **15.30** Wierzę w Boga **16.10** Ks. Witold Andrzejewski – duszpasterz pokoleń **17.00** Z Parlamentu Europejskiego **17.30** XXXI Pielgrzymka Rodziny Radia Maryja na Jasną Górę **21.30** Razem tworzymy jedno. Radio Maryja w terenie **22.00** Głos serca (64) **23.45** Muzyczne chwile

TVP Sport

10.45 Piłka nożna: ME kobiet w Anglii: Niemcy – Dania **12.55** Siatkówka: LN FIVB mężczyzn: Polska – Chiny **14.55** Zawody siłaczy w Holandii **15.55** Zwycięski czas: Reggie Miller przeciwko New York Knicks **17.15** Lekkoatletyka: MŚ w Dosze **19.30** Studio **19.50 (L)** Siatkówka: LN FIVB mężczyzn: Mecz w Gdańsku: Polska – Holandia **22.30** Sportowy wieczór **23.05** Piłka nożna: ME kobiet w Anglii: Holandia – Szwecja **1.10** Boks

TV Puls

5.30 Dyżur – program dokumentalny **6.00** Castle (30) – serial krym. **7.00** Taki jest świat – magazyn informacyjny **8.00** Lombard. Życie pod zastaw (121-122, 280-284, 496-500) – serial obyczajowy **20.00** XXIII Mazurska Noc Kabaretowa **0.00** ★★★ Wasabi: Hubert zawodowiec – komedia sensacyjna Japonia/Francja 2001, reż. Gérard Krawczyk, wyk. Jean Reno, Yoshi Oida **2.00** Na jedwabnym szlaku – serial dokument. **3.05** Taki jest świat **3.55** Menu na miarę

★★★★★ koniecznie ★★★★ zdecydowanie tak ★★★ możesz ★★ nie musisz ★ zdecydowanie nie (L) na żywo

DVB-T stacje dostępne w naziemnej telewizji cyfrowej

NIEDZIELA 10 Lipca

TVP 1

7.00 Msza **8.00** Tydzień **8.30** Zakochaj się w Polsce **9.05** Weterynarze z sercem Polska 2022 **9.45** ★★★★ Żyje się tylko dwa razy – film sens. W. Bryt./Jap. 1967 **11.50** Między ziemią a niebem **12.00** Anioł Pański **12.15** Między ziemią a niebem **12.50** Więcej niż solidarni **13.15** Naczelne **14.15** Z pamięci **14.25** Przyrodnik na tropie **14.55** Tacy byliśmy

15.25 Alternatywy 4 (9) – serial komediowy
17.00 Teleexpress
17.30 Jaka to melodia?
18.30 Komisarz Alex (205)
Nieznany sprawca napadł w lesie na dwie kobiety i udusił je sznurem. Dziennikarze nagrywają reportaż, a komendant apeluje do widzów o pomoc. Po emisji reportażu dochodzi do kolejnego zabójstwa.
19.30 Wiadomości
20.00 Siatkówka: Liga Narodów FIVB mężczyzn: Polska – Słowenia
21.15 41 dni nadziei – film biograf.
★★★ USA/Islandia/Hongkong 2018
Reż. Baltasar Kormákur, wyk. Shailene Woodley
23.00 Tomb Raider – film przygodowy W. Bryt./USA 2018
★★★
Reż. Roar Uthaug, wyk. Alicia Vikander, Dominic West
Ojciec Lary, Richard Croft, zaginął, gdy jego córka była nastolatką. Chcąc odnaleźć tatę, Lara musi znaleźć grobowiec na mitycznej wyspie u wybrzeży Japonii i przezwyciężyć lęki.

TVP 2

5.20 Barwy szczęścia (2610-2612) – serial obyczajowy Polska 2022 **7.00** M jak miłość (1651) – serial obyczajowy Polska 2022 **7.55** Pytanie na śniadanie – magazyn **12.00** ★★★★ Paddington 2 – film przygodowy W. Bryt./Francja/USA/Chiny/Kanada 2017 **14.00** Familiada – teleturniej **14.35** Koło fortuny – program rozrywkowy

15.15 Szansa na sukces. Opole 2022: Irena Jarocka
16.15 Big Music Quiz – quiz
17.05 Lajk! – magazyn
17.30 Rodzinka.pl (266) – serial komediowy Polska
Pojawienie się na świecie Majeczki zmienia życie Boskich. Natalia angażuje rodzinę w przygotowanie domu na przyjęcie dziecka.
18.00 Panorama
18.15 Va banque – teleturniej
18.50 Na sygnale (368, 369) – serial obyczajowy Polska
20.00 Lato, muzyka, zabawa. Wakacyjna trasa Dwójki – koncert
23.25 9. życie Louisa Draxa
★★★ – thriller Kanada 2016
Reż. Alexandre Aja, wyk. Jamie Dornan, Sarah Gadon, Aaron Paul
9-letni Louis Drax jest pogrążony w śpiączce. Neurolog Allan Pascal przeprowadza eksperyment, podczas którego Louis nawiązuje kontakt ze światem i ujawnia porażające fakty.
1.25 Wszystko będzie dobrze
★★★★ – film obyczajowy Polska 2007
Reż. Tomasz Wiszniewski

Polsat

5.25 Telezakupy TV Okazje **6.00** Nowy dzień z Polsat News – magazyn **9.00** Kung Fu Panda 2 – film animowany USA/Chiny 2011, reż. Jennifer Yuh Nelson **10.55** ★★★ Pan Popper i jego pingwiny – komedia USA 2011, reż. Mark Waters, wyk. Jim Carrey, Carla Gugino **13.00** Dzieciak rządzi – film animowany USA 2017, reż. Tom McGrath

15.10 Poszukiwacze zaginionej arki
★★★★ – film przygodowy USA 1981
Reż. Steven Spielberg, wyk. Harrison Ford, Karen Allen, Paul Freeman
Indiana Jones wyrusza do Egiptu, gdzie prawdopodobnie odkryto miejsce przechowywania Arki Przymierza. Musi zrobić wszystko, by nie dopuścić, aby święte trofeum znalazło się w rękach Niemców.
17.40 Nasz nowy dom – reality show
18.50 Wydarzenia
19.25 Program – magazyn
20.00 Kabaret na żywo. Młodzi i moralni – program rozrywkowy
22.05 Drużyna A – komedia sensacyjna USA/W. Bryt. 2010
★
Reż. Joe Carnahan, wyk. Liam Neeson, Bradley Cooper, Quinton 'Rampage' Jackson
0.45 Jumanji: Przygoda w dżungli – film przygodowy USA/Indie/Kanada/W. Bryt./Austral./Niemcy 2017
★★★
3.10 Świat według Kiepskich (238, 191) – serial kom

TVN

6.25 Kuchenne rewolucje **7.20** Nowa Maja w ogrodzie **7.50** Akademia ogrodnika – magazyn poradnikowy **7.55** Ślub od pierwszego wejrzenia – real tv **9.00** Dzień dobry wakacje **11.31** Weekendowa metamorfoza – reality show Polska **12.25** Co za tydzień – magazyn **13.00** Mask Singer – program rozrywkowy **14.25** Alvin i wiewiórki II – film anim.

16.20 Battleship: Bitwa o Ziemię
★★★ – film przygodowy USA/Japonia/Hongk. 2012
Reż. Peter Berg, wyk. Taylor Kitsch, Liam Neeson, Alexander Skarsgård
Na Ziemi pojawia się pięć obiektów z obcej cywilizacji. Przybysze likwidują dwa z trzech niszczycieli patrolowych. Alex Hopper musi podjąć walkę z wrogiem i powstrzymać go przed ściągnięciem posiłków.
19.00 Fakty
19.30 Speedway Grand Prix – magazyn sportowy
19.45 Uwaga! – magazyn
20.00 Władca Pierścieni: Dwie wieże – film fantasy USA/Nowa Zelandia 2002
★★★★★
Reż. Peter Jackson, wyk. Elijah Wood, Sean Astin, Ian McKellen
23.45 Ouija: Narodziny zła – horror
★★★ USA/Chiny/Japonia 2016
Reż. Mike Flanagan, wyk. Annalise Basso, Elizabeth Reaser, Lulu Wilson
1.55 Kuchenne rewolucje
2.55 Uwaga! – magazyn
3.15 Noc magii

TVN 7

7.30 ★★ Beethoven VI: Wielka ucieczka – film przygod. USA 2008 **9.35** Ukryta prawda **12.50** ★★★ Miłość jest wszystkim – komedia rom. Polska 2018 **15.30** ★★★ Gremliny II – film sf USA 1990 **17.50** ★★★ Jestem na tak – komedia rom. USA/W. Bryt. 2008, reż. Peyton Reed, wyk. Jim Carrey **20.00** ★★★★ Snajper – dramat woj. USA 2014, reż. Clint Eastwood, wyk. Bradley Cooper **22.50** ★★★ Jackie Chan: Pierwsze uderzenie – film sens. Hongkong 1996, reż. Stanley Tong **0.25** Zbrodnie z pierwszych stron gazet

TV 4

8.00 Zagadki Starego Testamentu **9.00** Galileo **11.00** Straszny dom – film animowany USA 2006 **12.55** ★★ Całe szczęście – komedia rom. USA 2006 **15.00** ★★★★ Okręt – film wojenny Niemcy 1997 **17.00** Gwiazdy kabaretu **20.05** ★★★ Jarhead: Prawo powrotu – film sens. Izrael/USA 2019, reż. Don Michael Paul, wyk. Amaury Nolasco **22.25** ★★ Fanatyk – thriller USA 2019 **0.05** Wielkie ucieczki z amerykańskich więzień – film dokument. **2.00** Ucho Prezesa (2) **2.25** Disco Polo Life

TVP Kultura

9.35 Baśnie z piasku **10.25** Trzeci punkt widzenia **11.05** Szpital na peryferiach (16) **12.20** W pustyni i w puszczy (1, 2) **15.55** Filharmonicy w Wiedniu **17.15** Studio Kultura – niedziela z... rolami Bogumiła Kobieli **18.10** ★★★★ Przekładaniec – komedia Polska 1968 **18.55** Kobiela na plaży – film dokument. **19.30** Informacje kulturalne **20.00** ★★★★ Fighter – dramat USA 2010, reż. David O. Russell , wyk. Mark Wahlberg **22.05** Trzeci punkt widzenia **22.45** Zapomniany impresjonista. John Russell

TV Trwam

7.55 Poczet wielkich Polaków **8.00** XXXI Pielgrzymka Rodziny Radia Maryja na Jasną Górę **15.30** Centrum Ewangelizacji **16.10** Koncert życzeń **16.45** 180 lat na zdrowie **17.00** Zostań żołnierzem RP **17.15** Sekrety mnichów **17.30** Sól Ziemi **18.15** Rozmowy niedokończone **19.30** Opowieści z Księgi Cnót **20.00** Informacje **20.20** Różaniec **21.00** Apel Jasnogórski **21.20** Informacje **21.45** Stan bezpieczeństwa państwa **21.55** Przedstawienie musi trwać **23.00** Jak my to widzimy...

TVP Sport

7.50 Piłka nożna: MŚ w Hiszpanii: Finał: Włochy – RFN **10.00 (L)** Wioślarstwo: PŚ w Lucernie **12.05** Zwycięski czas: Reggie Miller przeciwko New York Knicks **13.30 (L)** Wioślarstwo: PŚ w Lucernie **15.10 (L)** Siatkówka plażowa: Plaża Open w Myślenicach: Finał kobiet **18.30** Zawody siłaczy w Holandii **19.30** Studio**19.50 (L)** Siatkówka: LN FIVB mężczyzn w Gdańsku: Polska – Słowenia **22.30** Sportowy wieczór **23.15** Piłka nożna: ME kobiet w Anglii: Francja – Włochy **1.20** Boks

TV Puls

6.00 Prawdziwe motywy **8.10** ★★★ Żandarm i kosmici – komedia Fr. 1979 **9.55** ★★★ Żandarm i policjantki – komedia Fr. 1982 **11.55** ★★★ Wasabi: Hubert zawodowiec – komedia sens. Jap./Francja 2001 **13.55** ★★★ Pokojówka na Manhattanie – komedia USA 2002 **16.15** XXIII Mazurska Noc Kabaretowa **20.00** ★★★ Kariera Nikosia Dyzmy – komedia Polska 2002 **22.10** ★★★ Sztos 2 – komedia Polska 2012 **0.10** ★★★ Śniadanie do łóżka – komedia rom. Polska 2010

★★★★★ koniecznie ★★★★ zdecydowanie tak ★★★ możesz ★★ nie musisz ★ zdecydowanie nie (L) na żywo

DVB-T stacje dostępne w naziemnej telewizji cyfrowej

eprasa.pl a1c29e1b4c

PONIEDZIAŁEK 11 Lipca

TVP 1

7.00 Msza na Jasnej Górze **7.30** Okiem wiary **8.00** Wiadomości **8.15** Kwadrans polityczny **8.40** Ranczo (124) **9.40** Komisarz Alex **10.35** Ojciec Mateusz (250) **11.30** Leśniczówka (557) **12.00** Wiadomości **12.10** Agrobiznes **12.30** Agropogoda **12.35** Magazyn rolniczy **12.55** Naczelne **14.00** Wspaniałe stulecie (57) – serial obyczajowy

15.00 Wiadomości
15.15 Alarm! – magazyn
15.35 Gra słów. Krzyżówka
16.05 Przysięga (676)
Narin błaga Kemala, by zapomniał o ucieczce z więzienia. Meltem zajmuje jego gabinet. Emir zaprasza Gulperi na obiad w restauracji. Gdy Gulperi przygotowuje się do wyjścia, dzwoni Ahmet.
17.00 Teleexpress
17.15 Jaka to melodia?
17.55 Wojenne dziewczyny – serial wojenny Polska
18.55 Jeden z dziesięciu
19.30 Wiadomości
20.10 Alarm! – magazyn
20.30 Leśniczówka (558)
21.05 Bolivar (21)
W Caracas dochodzi do trzęsienia ziemi. Armia generała Monteverde rośnie w siłę. Pułkownik Bolivar zostaje mianowany dowódcą ważnej twierdzy. Niestety, nie udaje mu się jej utrzymać.
22.00 07 zgłoś się (15)
23.25 Krwawy handel sztuką – film dokument. Fr. 2020
0.25 41 dni nadziei – film biograf. ★★★ USA/Isl./Hongkong 2018

TVP 2

5.30 M jak miłość (1568) **6.20** Życie według Świętego Jana Pawła II **6.55** Rodzinka.pl (130) – serial komediowy Polska 2013 **7.30** Pytanie na śniadanie **11.15** Rodzinka.pl (117, 118) **12.30** Koło fortuny **13.15** Zranione ptaki (76) – serial obyczajowy Turcja **14.05** Va banque – teleturniej **14.35** Na sygnale (209) – serial obyczajowy Polska

15.10 Wydział kryminalny Kitzbühel (1) – serial krym. Austria/Niemcy 2009
16.00 Koło fortuny
16.35 Familiada – teleturniej
17.15 Zakazany owoc (10)
Alihan używa podstępu, by zaprosić Zeynep na lunch. Ender sprzedaje pierścionek, aby zdobyć środki do życia. Zerrin, była żona Halita, interesuje się losem Ender.
18.00 Panorama
18.20 Va banque – teleturniej
18.45 Zranione ptaki (77)
19.35 Barwy szczęścia (2613)
20.10 Lato w Wietnamie (2/2)
★★★★ – melodr. Niemcy 2018
Reż. Sophie Allet-Coche, wyk. Inez Bjørg David
21.55 Hallo Szpicbródka, czyli
★★★ **ostatni występ króla kasiarzy** – komedia muzyczna Polska 1978
Reż. Janusz Rzeszewski, Mieczysław Jahoda, wyk. Piotr Fronczewski, Gabriela Kownacka
23.45 O mnie się nie martw (10)
0.45 W czterech ścianach życia
★★★★ – dramat wojenny Belgia/Francja/Liban 2017

Polsat

6.00 Nowy dzień z Polsat News **8.40** Malanowski i Partnerzy **9.40** Sekrety rodziny **10.40** Dlaczego ja? **11.40** Gliniarze – serial fabularno-dokumentalny **12.50** Wydarzenia **13.20** Interwencja – magazyn reporterów **13.40** Trudne sprawy (924) – serial fabularno-dokumentalny Polska **14.40** Dlaczego ja? (1050) – serial fabularno-dokumentalny Polska

15.50 Wydarzenia
16.10 Pogoda
16.15 Interwencja – magazyn
16.40 Gliniarze (554)
Pewien biznesmen zostaje zaatakowany w parku. Napadnięty mężczyzna rozpoznaje w napastniku asystenta, którego niedawno zwolnił. Okazuje się, że ten ma wiarygodne alibi.
17.40 Sekrety rodziny (260)
16-letnia Matylda Oleszko ucieka z lekcji, żeby zrobić niespodziankę chłopakowi. Korzystając z nieobecności rodziców, chce z nim spędzić czas sam na sam. W domu wpada na młodą nieznajomą.
18.50 Wydarzenia
19.25 Gość „Wydarzeń”
20.00 Kingsman: Złoty krąg
★★★ – film sens.W. Bryt./USA 2017
Reż. Matthew Vaughn, wyk. Colin Firth, Julianne Moore, Taron Egerton
23.10 Diablo. Wyścig o wszystko – film sensacyjny Polska 2019
Reż. Daniel Markowicz
1.15 Drużyna A – komedia sensacyjna USA/W. Bryt. 2010

TVN

5.10 Kto was tak urządził? **6.00** Uwaga! **6.15** Nowa Maja w ogrodzie **6.40** Akademia ogrodnika **6.50** Co za tydzień **7.20** Bunt (11) **7.55** Tajemnice miłości **9.00** Ten moment **9.35** Kuchenne rewolucje **10.40** Ukryta prawda **12.55** Tajemnice miłości (25) – serial fabularno-dokumentalny Polska **14.00** Ukryta prawda (1250, 1043) – serial fabularno-dokumentalny

16.10 Ten moment (45)
16.45 Kuchenne rewolucje: Magda Gessler jedzie do Chlastawy, by spotkać się z właścicielką karczmy „Cykada”. Teresie oraz pracownikom zależy na opinii restauratorki, więc specjalnie przygotowali się na jej przyjazd.
17.55 Ukryta prawda (1082)
Andrzej opiekuje się żoną, która przeszła udar i jest w stanie wegetatywnym. Gdy Ewa umiera, sekcja zwłok wykazuje, że prawdopodobnie została uduszona.
19.00 Fakty
19.55 Uwaga! – magazyn
20.10 Doradca smaku
20.15 Na Wspólnej (3455) – serial obyczajowy
20.55 Milionerzy – teleturniej
21.35 Wyścig śmierci II – film
★★★ sens. Niemcy/RPA 2010
Reż. Roel Reiné, wyk. Luke Goss, Ving Rhames, Danny Trejo
23.40 Ślub od pierwszego wejrzenia – real tv
0.45 Co za tydzień
1.15 Wewnętrzny wróg (3)
2.15 Uwaga!

TVN 7

7.50 Ukryta prawda **10.50** Totalne remonty Szelągowskiej **11.50** Tajemnice miłości **12.55** Opowieści małżeńskie **13.55** Sędzia Anna Maria Wesołowska **14.55** Rozwód. Walka o wszystko **15.55** Ukryta prawda **17.00** Tajemnice miłości **18.00** Rozwód. Walka o wszystko **19.00** Ukryta prawda **20.00** ★★★ Cisza – dramat Polska 2010, reż. Sławomir Pstrong, Natalia Siekierska, wyk. Edyta Olszówka **22.05** ★★★★ Jestem legendą – film sf USA 2007, reż. Francis Lawrence, wyk. Will Smith **0.15** ★★ W oku cyklonu – film katastrof. USA 2014

TVP Kultura

8.55 ★★★ Wino truskawkowe – komedior. 2008 **11.00** Dyrektorzy (1) **12.35** ★★ Pas de deux – film Polska 2002 **13.30** Reżyserzy **14.30** ★★★ Persona non grata – dramat Fr./Pol./Wł. 2005 **16.40** ★★★★ Ręce nad miastem – film polit. Wł./Fr. 1963 **18.30** Informacje kulturalne **18.50** Tajemnica Sagali (11, 12) **20.00** ★★★ Tulipanowa gorączka – melodr. W. Bryt./USA 2017, reż. Justin Chadwick, wyk. Alicia Vikander **21.55** Powidoki **22.20** Kobiety za kamerą **23.35** ★★★★ Fighter – dramat USA 2010

TVP Sport

10.25 Zawody siłaczy w Holandii **11.25** Boks: Gala w Coventry **13.15** Niezwykłe historie Biało-Czerwonych **13.35** Wioślarstwo: PŚ w Lucernie: Finały **15.50** Siatkówka: LN FIVB mężczyzn: Polska – Holandia **17.50** (L) Piłka nożna: ME kobiet w Anglii: Austria – Irlandia Północna **20.05** Gol **20.50** (L) Piłka nożna: ME kobiet w Anglii: Anglia – Norwegia **23.00** Sportowy wieczór **23.45** Lekkoatletyka: Memoriał Josefa Odložila **1.40** Boks: MŚ kobiet w Stambule: Finały – 1. dzień

TV 4

8.00 Nasz nowy dom **9.00** Pierścionek z rubinem (14, 15) **11.00** Ryzykanci **12.00** Sędzia Judy **13.55** STOP Drogówka **15.55** Nowe sekrety sąsiadów (13, 14) **16.55** Pierścionek z rubinem (16, 17) **19.00** Policjantki i policjanci (881) **20.00** Sprawiedliwi – wydział kryminalny (570) – serial kryminalny **21.00** ★ Gigli – komedia krym. USA 2003, reż. Martin Brest, wyk. Ben Affleck, Jennifer Lopez **23.30** Wzór (82) – serial kryminalny **1.25** Anatomia głupoty według Richarda Hammonda

TV Trwam

12.20 Dziesięć przykazań (168) **13.30** Msza Święta **14.30** Próba wiary (2) **15.25** Wypłyń na głębię **16.10** Sanktuaria polskie **16.30** Zew natury **16.55** Świadkowie **17.30** Na łowy **17.55** Poczet wielkich Polaków **18.00** Anioł Pański **18.05** Informacje **18.15** Rozmowy niedokończone **19.30** Król chwały **19.45** Modlitwa dzieci **20.00** Informacje **20.20** Różaniec **21.00** Apel Jasnogórski **21.40** Polski punkt widzenia **22.00** Dziesięć przykazań (169) **22.45** Pierwsze życie na ziemi **23.35** Muzyczne chwile

TV Puls

8.00 Lombard. Życie pod zastaw (499, 282, 19) **11.00** Reporterzy. Z życia wzięte **12.00** Lombard. Życie pod zastaw (283) **13.00** Rodzinny interes (242) **14.00** Reporterzy. Z życia wzięte **15.00** Lombard. Życie pod zastaw (285) **16.00** Rodzinny interes (243) **17.00** Prawdziwe motywy **18.00** Lombard. Życie pod zastaw (500, 501) **20.00** ★★ Apex – film sens. USA 2021 **21.55** ★★★★ Han Solo: Gwiezdne wojny – historie – film sf USA 2018 **0.45** Taki jest świat

★★★★★ koniecznie ★★★★ zdecydowanie tak ★★★ możesz ★★ nie musisz ★ zdecydowanie nie (L) na żywo

DVB-T stacje dostępne w naziemnej telewizji cyfrowej

WTOREK 12 Lipca

TVP 1

7.00 Msza **7.30** Kościół z bliska **8.00** Wiadomości **8.10** Pogoda **8.15** Kwadrans polityczny **8.40** Ranczo (125) **9.40** Komisarz Alex **10.40** Ojciec Mateusz (251) **11.30** Leśniczówka (558) **12.00** Wiadomości **12.10** Agrobiznes **12.30** Agropogoda **12.35** Magazyn rolniczy **12.55** Bliskie spotkania ze zwierzętami **14.00** Wspaniałe stulecie (58) – serial obyczajowy

15.00 Wiadomości
15.15 Alarm! – magazyn
15.35 Gra słów. Krzyżówka
16.05 Przysięga (677)
Kemal wprowadza swój plan w życie. Trafia do szpitala, skąd ma zamiar uciec. Narin nic o tym nie wie. Gulperi chce jak najszybciej rozwieść się z Emirem.
17.00 Teleexpress
17.15 Jaka to melodia?
17.55 Wojenne dziewczyny – serial wojenny Polska
18.50 Jeden z dziesięciu: Wielki finał – teleturniej
19.30 Wiadomości
20.10 Alarm! – magazyn
20.30 Leśniczówka (559)
21.05 Bolivar (22)
W Quito młody rojalista Fausto podaje się za żołnierza Bolivara, żeby uwieść Manuelitę, gorącą zwolenniczkę patriotów. Jej ojciec szuka dla zhańbionej dziewczyny męża za granicą, nie spytawszy córki o zgodę.
22.00 07 zgłoś się (16) – serial kryminalny Polska
23.25 Ocaleni – talk show
0.30 U.S. Seals – film sensacyjny ★★ USA 2000

TVP 2

5.05 Na sygnale (166) **5.35** M jak miłość (1569) **6.25** 25 lat Redakcji Ekumenicznej **6.55** Rodzinka.pl (131) **7.30** Pytanie na śniadanie **11.15** Rodzinka.pl (119, 120) – serial komediowy **12.30** Koło fortuny **13.15** Zranione ptaki (77) – serial obyczajowy Turcja **14.05** Va banque – teleturniej **14.35** Na sygnale (210) – serial obyczajowy Polska

15.10 Wydział kryminalny Kitzbühel (2) – serial kryminalny Austria/Niemcy
16.00 Koło fortuny – teleturniej
16.35 Familiada – teleturniej
17.15 Zakazany owoc (11)
Za sprawą Zehry Ender traci stanowisko prezeski stowarzyszenia charytatywnego. Alihan odwiedza Zeynep w domu. Kobieta nasłana przez Canera oskarża Yildiz o kradzież portfela.
18.00 Panorama
18.20 Va banque – teleturniej
18.45 Zranione ptaki (78)
19.35 Barwy szczęścia (2614)
20.10 Dzień Bastylii
★★★ – film sensacyjny USA/Francja/Luksemburg/W. Bryt./Niemcy/Belgia/Chiny 2016
Reż. James Watkins, wyk. Idris Elba, Richard Madden
21.55 Valerian i Miasto Tysiąca
★★★ **Planet** – film fantasy Fr./Chiny/Belgia/Niem./Emiraty Arab./USA/Kan./N. Zel./W. Bryt. 2017
Reż. Luc Besson, Mark Gao, Virginie Silla, wyk. Dane DeHaan, Cara Delevingne, Clive Owen
0.20 Film dokumentalny

Polsat

6.00 Nowy dzień z Polsat News **8.40** Malanowski i Partnerzy **9.40** Sekrety rodziny **10.40** Dlaczego ja? **11.40** Gliniarze – serial fabularno-dokumentalny **12.50** Wydarzenia **13.20** Interwencja – magazyn reporterów **13.40** Trudne sprawy (925) – serial fabularno-dokumentalny Polska **14.40** Dlaczego ja? (1051) – serial fabularno-dokumentalny Polska

15.50 Wydarzenia
16.10 Pogoda
16.15 Interwencja – magazyn
16.40 Gliniarze (555) – serial fabularno-dokumentalny
17.40 Sekrety rodziny (261) – serial fabularno-dokumentalny
18.50 Wydarzenia
19.25 Gość „Wydarzeń”
20.05 Więzień labiryntu: Próby
★★★ **ognia** – film sf USA 2015
Reż. Wes Ball, wyk. Dylan O'Brien, Kaya Scodelario, Thomas Brodie-Sangster
22.55 Zakładnik – film sensacyjny ★★★★ USA 2004
Reż. Michael Mann, wyk. Tom Cruise, Jamie Foxx, Jada Pinkett Smith
Max od dwunastu lat jest kierowcą taksówki w Los Angeles. Jego spokojne życie się zmienia, gdy pewnego wieczoru spotyka on na swojej drodze Vincenta – płatnego zabójcę, który potrzebuje środka transportu.
1.25 Kingsman: Złoty krąg
★★★ – film sensacyjny W. Bryt./USA 2017
Reż. Matthew Vaughn
4.40 Disco gramy!

TVN

5.00 Kto was tak urządził? **6.05** Uwaga! **6.20** Na Wspólnej (3455) **6.50** Milionerzy **7.20** Bunt (12) **7.55** Tajemnice miłości **9.00** Ten moment **9.35** Kuchenne rewolucje **10.40** Ukryta prawda **11.40** Doradca smaku **11.50** Ukryta prawda **12.55** Tajemnice miłości (26)**14.00** Ukryta prawda (1251, 1044) – serial fabularno-dokumentalny

16.10 Ten moment (46) – serial fabularno-dokumentalny
16.45 Kuchenne rewolucje – reality show
17.55 Ukryta prawda (1083)
Koleżanka proponuje Agnieszce, by na czas jej wyjazdu zaopiekowała się jej domem. Dziewczyna wraz z mężem postanawia zaprosić przyjaciół na majówkę. Podczas wypoczynku dochodzi do pechowych zdarzeń.
19.00 Fakty
19.55 Uwaga! – magazyn
20.10 Doradca smaku – magazyn kulinarny
20.15 Na Wspólnej (3456) – serial obyczajowy
20.55 Milionerzy – teleturniej
21.35 Stan gry – thriller W. Bryt./USA/Francja 2009
Reż. Kevin Macdonald, wyk. Russell Crowe, Ben Affleck, Rachel McAdams, Helen Mirren
0.05 Kuba Wojewódzki – talk show
1.10 Zabójcza broń (14) – serial kryminalny USA
2.15 Uwaga!
2.35 Noc magii

TVN 7

7.50 Ukryta prawda **10.50** Totalne remonty Szelągowskiej **11.50** Tajemnice miłości **12.55** Opowieści małżeńskie **13.55** Sędzia Anna Maria Wesołowska **14.55** Rozwód. Walka o wszystko **15.55** Ukryta prawda **17.00** Tajemnice miłości **18.00** Rozwód. Walka o wszystko **19.00** Ukryta prawda **20.00** ★★★ Władza absolutna – thriller USA 1997, reż. Clint Eastwood, wyk. Clint Eastwood **22.40** ★★★ Jackie Chan: Pierwsze uderzenie – film sens. Honkg. 1996 **0.20** ★★★★ Grindhouse: Death Proof – thriller USA 2007

TVP Kultura

11.00 Dyrektorzy (2) **12.40** Gwiazda Piołun **13.00** Krzyżówka **13.30** HEY NOW! – szkic do portretu Tomasza Stańko **14.20** Ballady jazzowe Tomasza Stańki **14.50** ★★★★ Nad rzeką, której nie ma – film Polska 1991 **16.30** ★★★★ Jasminum – film Polska 2006 **18.30** Informacje kulturalne **18.55** Tajemnica Sagali (13, 14) **20.00** ★★★★ Zwariować ze szczęścia – komediodr. Wł./Fr. 2016 **22.00** Co dalej? **22.30** Martha Cooper – historia graffiti **23.40** ★★★ Tulipanowa gorączka – melodr. 2017

TVP Sport

8.30 Piłka nożna: ME kobiet w Anglii: 2. kolejka grupy A: Anglia – Norwegia **10.35** Gol **11.25** Boks: Floyd Mayweather Jr. – Victor Ortiz **13.45** Siatkówka plażowa: Plaża Open w Myślenicach**15.50** Siatkówka: Liga Narodów FIVB mężczyzn: Polska – Słowenia **17.50** (L) Piłka nożna: ME kobiet w Anglii: Dania – Finlandia **20.10** Historia Tour de Pologne **20.50** (L) Piłka nożna: ME kobiet w Anglii:Niemcy – Hiszpania **23.00** Sportowy wieczór **23.40** Lekkoatletyka: Mityng Jardín Paraíso Interior

TV 4

6.00 Strażnik Teksasu (49, 50) **8.00** Nasz nowy dom **9.00** Pierścionek z rubinem (16, 17) **11.00** Ryzykanci **12.00** Sędzia Judy **13.55** STOP Drogówka **15.55** Nowe sekrety sąsiadów (15, 16) **16.55** Pierścionek z rubinem (18, 19) **19.00** Policjantki i policjanci (882) **20.00** Sprawiedliwi – wydział kryminalny (571) **21.00** ★★★ W akcie desperacji – film sens. USA 1998, reż. Barbet Schroeder, wyk. Michael Keaton **23.05** ★★★ Linia życia – thriller USA 1990, reż. Joel Schumacher, wyk. Julia Roberts

TV Trwam

12.20 Dziesięć przykazań (169) **13.05** Muzyczne chwile **13.30** Msza Święta **14.30** Powrót **16.10** Jestem mamą **16.25** Tajemnice Watykanu **17.10** Prosto o gospodarce **17.30** Zostań żołnierzem RP **18.15** Rozmowy niedokończone **19.30** Każdy maluch to potrafi **19.45** Modlitwa z udziałem dzieci **20.00** Informacje **20.20** Różaniec **20.50** Myśląc historia **21.00** Apel Jasnogórski **21.20** Informacje **21.40** Polski punkt widzenia **22.00** Dziesięć przykazań (170) **22.50** Otto Schimek – wierny sumieniu

TV Puls

11.00 Reporterzy. Z życia wzięte **12.00** Lombard. Życie pod zastaw (284) **13.00** Rodzinny interes (243) **14.00** Reporterzy. Z życia wzięte **15.00** Lombard. Życie pod zastaw (286) **16.00** Rodzinny interes (244) **17.00** Prawdziwe motywy **18.00** Lombard. Życie pod zastaw (501, 502) **20.00** ★★ Zabójcze polowanie – film sens. Kan. 2010 **22.00** ★★ Domino śmierci – film akcji USA 2019 **23.50** ★★ Zły generał – film akcji USA 1999 **1.30** Lombard. Życie pod zastaw (284)

★★★★★ koniecznie ★★★★ zdecydowanie tak ★★★ możesz ★★ nie musisz ★ zdecydowanie nie (L) na żywo

DVB-T stacje dostępne w naziemnej telewizji cyfrowej

eprasa.pl a1c29e1b4c

ŚRODA 13 Lipca

TVP 1

7.00 Msza **7.30** Rodzinny ekspres **8.00** Wiadomości **8.10** Pogoda **8.15** Kwadrans polityczny **8.40** Ranczo (126) **9.40** Komisarz Alex **10.35** Ojciec Mateusz (252) **11.30** Leśniczówka (559) **12.00** Wiadomości **12.10** Agrobiznes **12.30** Agropogoda **12.40** Rok w ogrodzie extra **12.55** Bliskie spotkania ze zwierzętami **14.00** Wspaniałe stulecie (59) – serial obyczajowy

15.00 Wiadomości
15.15 Alarm! – magazyn
15.35 Gra słów. Krzyżówka
16.05 Przysięga (678)
Emir domyśla się, że Gulperi musi mieć jakiś ważny powód, by żądać rozwodu. Ale dziewczyna nie chce nic powiedzieć. Idą do sądu, ale rozprawa zostaje odroczona.
17.00 Teleexpress
17.15 Jaka to melodia?
17.55 Wojenne dziewczyny – serial wojenny Polska
18.55 Jeden z dziesięciu
19.30 Wiadomości
20.10 Alarm! – magazyn
20.30 Leśniczówka (560)
21.05 Bolivar (23)
Bolivar wyzwala kolejne miasta spod władzy hiszpańskiej. Otrzymuje stopień generalski. Hiszpanie stosują terror i mordują jeńców wojennych. Żołnierze Bolivara chcą dokonać brutalnego odwetu.
22.00 07 zgłoś się (17) – serial kryminalny Polska
23.25 Ukraińcy: Ołeh – serial dokumentalny Polska 2022
0.25 Zabójcze urodziny
★★ – thriller USA 2020

TVP 2

5.00 Na sygnale (167) **5.30** M jak miłość (1570) **6.25** Pożyteczni.pl **6.55** Rodzinka.pl (132) – serial komediowy **7.30** Pytanie na śniadanie **11.15** Rodzinka.pl (121, 122) **12.30** Koło fortuny – program rozrywkowy **13.15** Zranione ptaki (78) – serial obyczajowy Turcja **14.05** Va banque – teleturniej **14.35** Na sygnale (211) – serial obyczajowy Polska

15.10 Wydział kryminalny Kitzbühel (3) – serial kryminalny Austria/Niemcy
16.00 Koło fortuny
16.35 Familiada – teleturniej
17.15 Zakazany owoc (12)
Alihan zaprasza Zeynep na romantyczną kolację. Yildiz odwiedza Halita w biurze. Opowiada o odejściu z restauracji, a on proponuje, żeby wróciła do jego firmy.
18.00 Panorama
18.20 Va banque – teleturniej
18.45 Zranione ptaki (79) – serial obyczajowy Turcja
19.35 Barwy szczęścia (2615)
20.10 Hallo Szpicbródka, czyli
★★★ **ostatni występ króla kasiarzy** – komedia muzyczna Polska 1978
Reż. Janusz Rzeszewski, Mieczysław Jahoda, wyk. Piotr Fronczewski, Gabriela Kownacka
22.00 Strażnik dzikiej przyrody (3) – serial Niemcy
23.45 Medyceusze – władcy Florencji (2) – serial hist. Włochy/W. Bryt./Francja
0.55 Tacy po prostu jesteśmy – film dok. Estonia/Fin. 2018

Polsat

6.00 Nowy dzień z Polsat News **8.40** Malanowski i Partnerzy **9.40** Sekrety rodziny **10.40** Dlaczego ja? **11.40** Gliniarze – serial fabularno-dokumentalny **12.50** Wydarzenia **13.20** Interwencja – magazyn reporterów **13.40** Trudne sprawy (926) – serial fabularno-dokumentalny Polska **14.40** Dlaczego ja? (1052) – serial fabularno-dokumentalny Polska

15.50 Wydarzenia
16.10 Pogoda
16.15 Interwencja – magazyn
16.40 Gliniarze (556)
W małej miejscowości pod Warszawą dochodzi do zabójstwa listonosza. Detektywi ustalają, że naczelniczka poczty prowadzi nielegalne interesy, o których zamordowany mężczyzna wiedział.
17.40 Sekrety rodziny (262)
Grzegorz prowadzi gabinet psychoterapii naprzeciwko konkurującego z nim Jacka, który zajmuje się pseudopsychologią. Pewnego dnia Jacek przychodzi zdenerwowany pod gabinet Grzegorza i ostrzega go
18.50 Wydarzenia
19.25 Gość „Wydarzeń”
20.00 Duże dzieci
★★★ – komedia USA 2010
Reż. Dennis Dugan, wyk. Adam Sandler
22.15 Brzydka prawda – komedia
★★★ romantyczna USA 2009
Reż. Robert Luketic, wyk. Katherine Heigl
0.35 Więzień labiryntu: Próby
★★★ **ognia** – film sf USA 2015

TVN

6.05 Uwaga! **6.20** Na Wspólnej (3456) **6.50** Milionerzy **7.20** Bunt (13) **7.55** Tajemnice miłości **9.00** Ten moment **9.35** Kuchenne rewolucje **10.40** Ukryta prawda **11.40** Doradca smaku **11.50** Ukryta prawda – serial fabularno-dokumentalny**12.55** Tajemnice miłości (27) – serial fabularno-dokumentalny Polska **14.00** Ukryta prawda (1252, 1045)

16.10 Ten moment (47)
16.45 Kuchenne rewolucje
Magda Gessler jedzie do Knyszyna na Podlasiu. Mimo wprowadzonych przez kucharki zmian w menu i serwowania lokalnych potraw „Bar u Marka” nie przyciąga gości.
17.55 Ukryta prawda (1084)
19.00 Fakty
19.55 Uwaga! – magazyn
20.10 Doradca smaku
20.15 Na Wspólnej (3457)
20.55 Milionerzy – teleturniej
21.35 Za szybcy, za wściekli
★★★ – film sensacyjny USA/Niemcy 2003
Reż. John Singleton, wyk. Paul Walker, Eva Mendes
Policjant Brian O'Conner, który stracił pracę w wyniku nielegalnych działań, dostaje szansę rehabilitacji – agenci federalni chcą przy jego pomocy dopaść bossa narkotykowego.
23.45 Seks w wielkim mieście II
★★★ – komedia USA 2010
Reż. Michael Patrick King, wyk. Sarah Jessica Parker
2.50 Wewnętrzny wróg (3)

TVN 7

7.50 Ukryta prawda **10.50** Totalne remonty Szelągowskiej **11.50** Tajemnice miłości **12.55** Opowieści małżeńskie **13.55** Sędzia Anna Maria Wesołowska **14.55** Rozwód. Walka o wszystko **15.55** Ukryta prawda **17.00** Tajemnice miłości **18.00** Rozwód. Walka o wszystko **19.00** Ukryta prawda **20.00** ★★★ Honey – komedia rom. USA 2003, reż. Bille Woodruff, wyk. Jessica Alba **22.05** ★★★ Firefox – film sens. USA 1982, reż. Clint Eastwood, wyk. Clint Eastwood **0.40** ★★★★ Grindhouse: Planeta Terror – horror USA/Meksyk 2007

TV 4

8.00 Nasz nowy dom **9.00** Pierścionek z rubinem (18, 19) **11.00** Ryzykanci **12.00** Sędzia Judy **13.55** STOP Drogówka **15.55** Nowe sekrety sąsiadów (17, 18) **16.55** Pierścionek z rubinem (20, 21) **19.00** Policjantki i policjanci (883) **20.00** Sprawiedliwi – wydział kryminalny (572) **21.00** Wielka ucieczka **22.00** ★★★ W cywilu 6: Bezpośrednie starcie – film akcji USA 2018, reż. James Nunn, wyk. Mike 'The Miz' Mizanin **23.50** Mistrz Dowcipu **0.55** Anatomia głupoty według Richarda Hammonda

TVP Kultura

8.55 ★★★★ Jasminum – film Polska 2006 **11.00** Dyrektorzy (3) **12.35** ★★★ Oczy uroczne – film Polska 1977 **13.30** Przewodnik Putifara **14.40** ★★★ Hania – melodramat Polska 1984 **16.25** ★★★ Mała Apokalipsa – dr. Austria/Fr./Wł./Polska 1993 **18.30** Informacje kulturalne **18.50** Magiczne drzewo **20.00** ★★★ Chińczyk na wynos – komediodr. Hiszp./Argent. 2011 reż. Sebastián Borensztein **21.45** Klimt i Schiele: Eros i Psyche **23.30** ★★★★ Zwariować ze szczęścia – komediodramat Wł./Fr. 2016

TV Trwam

12.20 Dziesięć przykazań (170) **13.30** Msza święta **14.30** Pianistą być! **15.05** Kardynał Stefan Wyszyński **16.10** Na zdrowie **16.30** Wyszyński – historia **17.00** Po stronie prawdy **17.55** Poczet wielkich Polaków **18.00** Anioł Pański **18.05** Informacje **18.15** Rozmowy niedokończone **19.30** Brat Franciszek **20.00** Informacje **20.20** Różaniec **20.50** Myśląc Ojczyzna **21.00** Apel Jasnogórski **21.20** Informacje **21.40** Polski punkt widzenia **22.00** Dziesięć przykazań (171) **22.50** Lotte – małopolska Inka wczoraj i dzisiaj

TVP Sport

8.30 Piłka nożna: ME kobiet w Anglii: 2. kolejka grupy B: Niemcy – Hiszpania **10.35** Pełnosprawni **11.05** Boks: Gala w Tlajomulco de Zúñiga: Saúl Álvarez – Ryan Rhodes **13.45** Zawody siłaczy: w Holandii **14.45** Wioślarstwo: PŚ w Lucernie: Finały **17.00** Gol **17.50** (L) Piłka nożna: ME kobiet w Anglii: Szwecja – Szwajcaria **20.05** Wspomnienia Złotej Eli **20.50** (L) Piłka nożna: ME kobiet w Anglii: Holandia – Portugalia **23.00** Sportowy wieczór **23.40** Lekkoatletyka: Orlen Memoriał J. Kusocińskiego

TV Puls

12.00 Lombard. Życie pod zastaw (285) **13.00** Rodzinny interes (244) **14.00** Reporterzy. Z życia wzięte **15.00** Lombard. Życie pod zastaw (287) **16.00** Rodzinny interes (245) **17.00** Prawdziwe motywy **18.00** Lombard. Życie pod zastaw (502, 503) **20.00** ★★★★ Han Solo: Gwiezdne wojny – historie – film sf USA 2018 **22.50** ★★★ Impostor – horror Belg./Finl./Irl./W. Bryt. 2019 **0.25** ★★★ Champion – dramat krym. USA/Niemcy/Japonia 2002

★★★★★ koniecznie ★★★★ zdecydowanie tak ★★★ możesz ★★ nie musisz ★ zdecydowanie nie (L) na żywo

DVB-T stacje dostępne w naziemnej telewizji cyfrowej

CZWARTEK 14 Lipca

TVP 1

7.00 Msza na Jasnej Górze **7.30** Pełnia wiary **8.00** Wiadomości **8.10** Pogoda **8.15** Kwadrans polityczny **8.40** Ranczo (127) **9.40** Komisarz Alex **10.40** Ojciec Mateusz (253) **11.30** Leśniczówka (560) **12.00** Wiadomości **12.10** Agrobiznes **12.30** Agropogoda **12.35** To się opłaca **12.55** Bliskie spotkania ze zwierzętami **14.00** Wspaniałe stulecie (60)

15.00 Wiadomości
15.15 Alarm! – magazyn
15.35 Gra słów. Krzyżówka
16.05 Przysięga (679)
Tulay informuje Ahmeta, że jego groźby nie pomogły. Gulperi zjawia się w więzieniu. Policja obserwuje dom uciekiniera. Do domu Emira przyjeżdża ciotka, Kadriye.
17.00 Teleexpress
17.15 Jaka to melodia?
17.55 Wojenne dziewczyny – serial wojenny Polska
18.55 Jeden z dziesięciu
19.30 Wiadomości
20.10 Alarm! – magazyn
20.30 Leśniczówka (561)
21.05 Bolivar (24)
Manuelita zgadza się wyjść za doktora Thorne'a, ale stawia pewne warunki. Pod pozorem pobierania lekcji angielskiego potajemnie umawia się z Manuelą Espejo na zgoła inne szkolenie.
21.55 Sprawa dla reportera
22.55 Magazyn śledczy Anity Gargas
23.35 Magazyn kryminalny 997
0.30 Wyjście awaryjne
★★★ – komedia Polska 1982

TVP 2

5.00 Na sygnale (168) **5.30** M jak miłość (1571) **6.25** Smaki świata po iberyjsku **6.55** Rodzinka.pl (133) **7.30** Pytanie na śniadanie **11.15** Z polskiej ziemi **11.50** Rodzinka.pl (123) **12.30** Koło fortuny **13.15** Zranione ptaki (79) – serial obyczajowy Turcja **14.05** Va banque – teleturniej **14.35** Na sygnale (212) – serial obyczajowy Polska

15.10 Wydział kryminalny Kitzbühel (4) – serial kryminalny Austria/Niemcy
16.00 Koło fortuny
16.35 Familiada – teleturniej
17.15 Zakazany owoc (13)
Zeynep robi Yildiz wymówki, że wróciła do pracy u Halita. Ender prosi Aysel, by wpuściła ją do domu. Nowa asystentka Halita nie dopuszcza Yildiz do szefa.
18.00 Panorama
18.20 Va banque – teleturniej
18.45 Zranione ptaki (80)
19.35 Barwy szczęścia (2616) – serial obyczajowy Polska
20.10 Prezydencka córka
★★★ – komedia romantyczna USA 2004
Reż. Forest Whitaker, wyk. Katie Holmes, Marc Blucas, Ameriie
22.05 Sanctum
★★★ – thriller Australia/USA 2011
Reż. Alister Grierson, wyk. Richard Roxburgh, Ioan Gruffudd, Rhys Wakefield
0.10 Dzień Bastylii – film sensa-
★★★ cyjny USA/Fr./Luks./W. Bryt./Niemcy/Belgia 2016
1.50 Ona to on – komedia USA/
★★★ Kanada 2006

Polsat

6.00 Nowy dzień z Polsat News **8.40** Malanowski i Partnerzy **9.40** Sekrety rodziny **10.40** Dlaczego ja? **11.40** Gliniarze – serial fabularno-dokumentalny **12.50** Wydarzenia **13.20** Interwencja – magazyn reporterów **13.40** Trudne sprawy (927) – serial fabularno-dokumentalny Polska **14.40** Dlaczego ja? (1053) – serial fabularno-dokumentalny Polska

15.50 Wydarzenia
16.10 Pogoda
16.15 Interwencja – magazyn
16.40 Gliniarze (557)
17.40 Sekrety rodziny (263)
Lekarka Magda Gajewska przyjmuje na SOR kobietę z bólem brzucha. Pacjentce towarzyszy jej dorosły syn. Między Magdą i Konradem nawiązuje się nić sympatii.
18.50 Wydarzenia
19.25 Gość „Wydarzeń”
20.05 Pretty Woman – komedia
★★★★ romantyczna USA 1990
Reż. Garry Marshall, wyk. Julia Roberts, Richard Gere, Ralph Bellamy
Dziewczyna lekkich obyczajów spotyka na ulicy Los Angeles przystojnego i bardzo bogatego biznesmena. Edward Lewis jest zauroczony wrażliwą i naiwną Vivian.
22.45 Mój chłopak się żeni
★★★ – komedia rom. USA 1997
Reż. P.J. Hogan, wyk. Julia Roberts, Dermot Mulroney, Cameron Diaz
1.00 Tamte dni, tamte noce
★★★★ – dramat Włochy/Francja/USA/Brazylia 2017

TVN

6.05 Uwaga! **6.20** Na Wspólnej (3457) **6.50** Milionerzy **7.20** Bunt (14) **7.55** Tajemnice miłości **9.00** Ten moment **9.35** Kuchenne rewolucje **10.40** Ukryta prawda – serial fabularno-dokumentalny **11.40** Doradca smaku: Puszyste ciasto waniliowe ze śliwkami – magazyn kulinarny Polska **11.50** Ukryta prawda **12.55** Tajemnice miłości (28) **14.00** Ukryta prawda (1253, 1046)

16.10 Ten moment (48)
16.45 Kuchenne rewolucje
17.55 Ukryta prawda (1085)
Syn Danuty, wzięty stomatolog, przedstawia matce swoją partnerkę, która pracuje przy sortowaniu paczek. Kobieta jest zaskoczona wybranką Wiktora. Chce uchronić go przed popełnieniem błędu.
19.00 Fakty
19.55 Uwaga! – magazyn
20.10 Doradca smaku
20.15 Na Wspólnej (3458)
20.55 Milionerzy – teleturniej
21.35 Kuchenne rewolucje
Piekary Śląskie. 31-letni Tomek jest właścicielem restauracji „Tasty”. Rozpoczął z rozmachem, zatrudniając aż 25 osób, a teraz nawet nie ma kucharza.
22.45 Gruby i chudszy
★★ – komedia USA 1996
Reż. Tom Shadyac, wyk. Eddie Murphy, Jada Pinkett Smith, James Coburn
0.45 Za szybcy, za wściekli
★★★ – film sensacyjny USA/Niemcy 2003
Reż. John Singleton
3.05 Uwaga!

TVN 7

10.50 Totalne remonty Szelągowskiej **11.50** Tajemnice miłości **12.55** Opowieści małżeńskie **13.55** Sędzia Anna Maria Wesołowska **14.55** Rozwód. Walka o wszystko **15.55** Ukryta prawda **17.00** Tajemnice miłości **18.00** Rozwód. Walka o wszystko **19.00** Ukryta prawda **20.00** ★★★ Akademia policyjna II: Pierwsze zadanie – komedia USA 1985, reż. Jerry Paris **21.55** ★★★★ Snajper – dramat woj. USA 2014, reż. Clint Eastwood, wyk. Bradley Cooper **0.40** ★★★ Licencja na miłość – komedia rom. USA/Australia 2007

TV 4

9.00 Pierścionek z rubinem (20, 21) **11.00** Ryzykanci **12.00** Sędzia Judy **13.55** STOP Drogówka **15.55** Nowe sekrety sąsiadów (19, 20) **16.55** Pierścionek z rubinem (22, 23) **19.00** Policjantki i policjanci (884) **20.00** Sprawiedliwi – wydział kryminalny (573) **21.00** ★★★ Czyste szaleństwo – komedia USA 1980, reż. Sidney Poitier, wyk. Gene Wilder **23.30** ★★★★ Frankenstein – horror USA/Japonia/W. Bryt. 1994, reż. Kenneth Branagh, wyk. Robert De Niro **1.55** Śmierć na 1000 sposobów

TVP Kultura

8.55 ★★★ Mała Apokalipsa – dramat Austria/Fr./Wł./Polska 1993 **11.00** Dyrektorzy (4) – serial obyczaj **12.30** ★★★ Przygoda Stasia – film Polska 1970 **13.30** Nie marnuj jedzenia – film dok. **14.35** Mirai – film anim. **16.25** ★★★★ Frantz – dramat hist. Fr./Niemcy 2016 **18.30** Informacje kulturalne **18.55** Magiczne drzewo – serial dla dzieci **20.00** Kobra – Jak błyskawica **21.05** Tamte lata, tamte dni **21.50** ★★★★ Volver – komediodramat Hiszpania 2006, reż. Pedro Almodóvar, wyk. Penélope Cruz

TV Trwam

11.35 Przyroda i ludzie **12.20** Ziemia obiecana (80) **13.30** Msza Święta **14.30** Powrót posła **16.10** Z wędką nad wodę... **16.35** Porady bonifratrów **17.15** Hostia stała się ciałem, wino stało się krwią **17.30** Odpowiedzialni za Kościół **18.15** Rozmowy niedokończone **19.30** Przyjaciele i bohaterowie **20.00** Informacje **20.20** Różaniec **21.00** Apel Jasnogórski **21.20** Informacje **21.40** Polski punkt widzenia **22.00** Ziemia obiecana (81) **22.50** Poprzednik. Opowieść o Janie Chrzcicielu **23.45** Muzyczne chwile

TVP Sport

6.30 Lekkoatletyka: Sztafety kobiet **8.30** Piłka nożna: Holandia – Portugalia **10.35** Boks: Floyd Mayweather Jr. – Miguel Cotto **13.40** Lekkoatletyka: MŚ w Londynie: Polacy **14.45** Lekkoatletyka: MŚ w Dosze **17.00** Droga do szczęścia **17.50** (L) Piłka nożna: Włochy – Islandia **20.05** Ring TVP Sport **20.50** (L) Piłka nożna: Francja – Belgia **23.00** Sportowy wieczór **23.40** Lekkoatletyka: MP w Suwałkach: Podsumowanie **2.00** Kickboxing: HFO: Gala w Warszawie

TV Puls

9.00 Lombard. Życie pod zastaw (285) **11.00** Reporterzy. Z życia wzięte **12.00** Lombard. Życie pod zastaw (286) **13.00** Rodzinny interes (245) **14.00** Reporterzy. Z życia wzięte **15.00** Lombard. Życie pod zastaw (288) **16.00** Rodzinny interes (246) **17.00** Prawdziwe motywy **18.00** Lombard. Życie pod zastaw (503, 504) **20.00** ★ Straszny film V – komedia USA 2013 **21.30** ★★★ Kariera Nikosia Dyzmy – komedia Polska 2002 **23.55** ★★ Showgirls – dramat USA/Fr. 1995

★★★★★ koniecznie ★★★★ zdecydowanie tak ★★★ możesz ★★ nie musisz ★ zdecydowanie nie (L) na żywo

DVB-T stacje dostępne w naziemnej telewizji cyfrowej

eprasa.pl a1c29e1b4c

Głos Kobiety

Masz temat do nowej rubryki
- zadzwoń lub napisz!

Stronę redaguje:
Monika Antoniuk
tel. 505 409 151
e-mail: monika@twojglos.pl

» ANNA JURZYSTA - FRYZJER I TRYCHOLOG Z PRACOWNI KREOWANIA WIZERUNKU W GARWOLINIE WYJAŚNIA:

PIELĘGNACJA WŁOSÓW LATEM

Anna Jurzysta

Mamy wreszcie lato i wakacje. Rozpoczął się sezon urlopowy. Musimy jednak pamiętać, by w tym czasie odpowiednio zadbać o nasze włosy

Niestety promienie słoneczne, silny wiatr, słona lub chlorowana woda nie mają na nie zbawiennego wpływu. Poniżej kilka rad pielęgnacyjnych jak pomóc włosom przetrwać te letnie miesiące.

Promienie słoneczne mogą uszkadzać keratynę - budulec włosa, co skutkuje rozchylaniem się łusek włosów. W rezultacie tracą one wilgoć, stają się szorstkie i przesuszone. Jeśli nie są właściwie zabezpieczone i traktowane, tracą więc nie tylko blask, kolor, sprężystość, ale też kruszą się i w konsekwencji wypadają.

Latem skóra głowy może bardziej się pocić lub przetłuszczać. Zrezygnujmy więc z gorącego powietrza podczas suszenia włosów lub całkowicie z używania suszarki

A WIĘC JAK ZADBAĆ O NASZE WŁOSY LATEM?

Przede wszystkim chrońmy włosy przed bezpośrednim działaniem promieni słonecznych nosząc nakrycia głowy lub stosując produkty pielęgnacyjne np. mgiełki. Oprócz lotionów w formie mgiełek na włosy stosujmy preparaty nawilżające i natłuszczające włosy. Myjmy skórę głowy wtedy kiedy czujemy potrzebę.

Latem skóra głowy może bardziej się pocić lub przetłuszczać. Zrezygnujmy z gorącego powietrza podczas suszenia włosów lub w ogóle z suszarki. Używajmy mniej produktów stylizacyjnych np. lakiery, żele, pianki ponieważ nasze włosy będą jeszcze bardziej przesuszone. Unikajmy wychodzenia na pełne słońce w mokrych włosach - zbyt szybkie wysychanie uszkadza ich strukturę.

Farbowanie włosów latem, a szczególnie ich rozjaśnianie, im nie służy. Może prowadzić do przesuszenia się włosów i ich nadmiernego puszenia. Chrońmy włosy przed silnym wiatrem np. upinając je. Pamiętajmy, aby po kąpieli w morzu lub w basenie opłukać włosy, a następnie w miarę możliwości umyć szamponem na koniec dnia.

Kondycja naszych włosów to nie tylko zasługa kosmetyków, ale również tego co dostarczymy im od wewnątrz. Dlatego latem korzystajmy z dużego potencjału świeżych warzyw i owoców, które zawierają cenne minerały i witaminy.

» EWA TOMALA - RADCA PRAWNY Z KANCELARII RADCY PRAWNEGO EWA TOMALA W GARWOLINIE WYJAŚNIA:

Podział majątku wspólnego małżonków (cz. 1)

Ewa Tomala

CZYTELNICZKA:
-Pół roku temu rozwiodłam się z mężem. Do tej pory nie podzieliliśmy naszego majątku. Proszę o wyjaśnienie, czy muszę spłacić męża z nieruchomości, którą dostałam w spadku po moich rodzicach? Czy oszczędności, które zgromadziliśmy na naszych kontach bankowych również będą podlegały podziałowi? Czy podział majątku można zrobić tylko w sądzie, czy mój mąż ma rację, że możemy podzielić majątek u notariusza?

PRAWNIK ODPOWIADA:
Kwestie związane z majątkiem wspólnym, zostały uregulowane w Kodeksie rodzinnym i opiekuńczym. Zgodnie z art. 31 § 1 kodeksu rodzinnego i opiekuńczego „z chwilą zawarcia małżeństwa powstaje między małżonkami z mocy ustawy wspólność majątkowa (wspólność ustawowa) obejmująca przedmioty majątkowe nabyte w czasie jej trwania przez oboje małżonków lub przez jednego z nich (majątek wspólny)". W kodeksie zostały wymienione przedmioty majątkowe, które wchodzą w skład majątku wspólnego, a w szczególności będzie to pobrane wynagrodzenie za pracę i dochody z innej działalności zarobkowej każdego z małżonków.

W przypadku, kiedy oszczędności zgromadzone na rachunkach bankowych małżonków powstały w trakcie trwania związku małżeńskiego, zaś źródłem ich powstania były dochody z umowy o pracę, wówczas oszczędności będą podlegały podziałowi między małżonkami. Natomiast wówczas, kiedy oszczędności pochodzą jeszcze z okresu sprzed zawarcia związku małżeńskiego, należą do majątku odrębnego każdego z małżonków i nie będą podlegały podziałowi.

W kolejnym artykule wyjaśnię, jakie składniki majątkowe nie wchodzą w skład majątku wspólnego małżonków.

KRAJOWA IZBA RADCÓW PRAWNYCH

Kancelaria Radcy Prawnego
Ewa Tomala
ul. Długa 46
08-400 Garwolin

www.ewatomala.pl
e-mail: prawo@ewatomala.pl
tel. 695 773 532

WAŻNE KONTAKTY:

- Niebieska linia/ Miejski Ośrodek Pomocy Społecznej w Garwolinie tel. 25 68 43 441
- Powiatowe Centrum Pomocy Rodzinie tel. 25 682 43 19
- SPZOZ Garwolin tel. 25 684 47 00
- Fundacja Tętniące Życiem tel. 737 443 494
- Infolinia NFZ dotycząca KORONAWIRUSA tel. 800 190 590

eprasa.pl a1c29e1b4c

W KUCHENNYM ZACISZU:

SAŁATKA Z MARYNOWANYM CZOSNKIEM

SKŁADNIKI:
- 10 dag szynki;
- 2 jajka;
- 0,5 szkl. marynowanego czosnku;
- 5-6 marynowanych patisonów;
- 0,5 szkl. marynowanej kukurydzy;
- 0,5 szkl. groszku konserwowego;
- 0,5 szkl. ugotowanej fasolki drobnej;
- 2 łyżki majonezu light;
- sól do smaku;
- pieprz do smaku.

PRZYGOTOWANIE:
Jajka ugotować na twardo, ostudzić, obrać. Jajka i szynkę pokroić w kostkę, włożyć do miski. Czosnek i patisony osączyć z zalewy. Patisony pokroić w ósemki, a większe ząbki czosnku na połówki. Do miski z wędliną i jajkami dodać posiekane patisony, czosnek, osączone z zalewy kukurydzę, groszek i fasolkę. Połączyć z majonezem, przyprawić do smaku solą i pieprzem, wymieszać.
Sałatkę podawać z dodatkiem pieczywa.

PRZEŚLIJ PRZEPIS

WYGRAJ FARTUCH Z NASZYM LOGO

Dla każdej z czytelniczek lub czytelników, który prześle przepis wraz ze zdjęciem swoim i swojego dania, mamy nagrodę w postaci fartucha kuchennego z naszym logo.
Przepisy należy przesyłać na adres redakcji lub na naszego redakcyjnego maila z dopiskiem: **KUCHENNE ZACISZE**

Adres do wysyłki:
Redakcja "Twój Głos", ul. Kościuszki 22B, 08-400 Garwolin
Adres e-mail: **monika@twojglos.pl**

Zgłoś się do Festiwalu Etnograficznego

POWIAT Już 7 sierpnia w Miętnem odbędzie się Festiwal Etnograficzny Powiatu Garwolińskiego. Organizatorzy zapraszają wszystkich, którzy pracą swoich rąk tworzą arcydzieła ludowej sztuki, by wzięli udział w Festiwalu i zaprezentowali swoje prace. Rękodzielnicy mogą zgłaszać chęć udziału w festiwalu pod numerem telefonu 784 356 443 do 20 lipca. Liczba miejsc jest jednak ograniczona.

Z ATRAKCJI KORZYSTAŁY CAŁE RODZINY

Muzyka rozbrzmiewała do późna, a rozstawione zjeżdżalnie i plac zabaw cieszyły się nieustanną popularnością najmłodszych. Koło Gospodyń Wiejskich „Słowianki" i Ochotnicza Straż Pożarna w Podebłociu zorganizowały festyn dla mieszkańców

Oblegana na placu OSP była w niedzielę dmuchana zjeżdżalnia. Drobne opłaty za ten przybytek pobierali miejscowi członkowie MDP

Wiele dzieci miało pomalowane w różnych kolorach twarze. Wszystko za sprawą animatorek, które m.in. w ten sposób bawiły najmłodszych

Z możliwości zwiedzania wozu bojowego OSP Podebłocie mogły skorzystać dzieci. Kabina przestała skrywać tajemnice dla Martyny i Mateusza Mazur z Życzyna

Jacek Cyrta - prezes OSP w Podebłociu:

Ludzie potrzebują rozrywki

-Przez minione dwa lata, z powodu pandemii, nic się na naszym terenie nie działo. A przecież ludzie jednak potrzebują takich rzeczy. Dlatego postanowiliśmy coś dla nich zrobić, a przy okazji, ze sprzedawanych podczas festynu produktów, zasilić kasę naszej OSP. Atrakcji mieliśmy przygotowanych wiele. Przez cały czas grała muzyka, a gospodynie z KGW serwowały mieszkańcom swoje dania. Dla dzieci była rozstawiona dmuchana zjeżdżalnia. Wielu najmłodszych skorzystało z możliwości malowania twarzy, zaplatania warkoczy. Czekały na nich też zabawy i gry, za które dostawały słodkości i niespodzianki. Uwagę wszystkich skupiły pokazy strażaków z Podebłocia. Nasi druhowie zaprezentowali pokaz medyczny i rozcinania samochodu. Mam nadzieję, że podobne inicjatywy będą się u nas pojawiały częściej.

Prowadzone przez animatorów gry i zabawy przyciągały żądne aktywnego wypoczynku dzieci

Na festynie nie mogło zabraknąć lokomotywy. Do wspólnej zabawy zaprosiła radna Katarzyna Bany, która poprowadziła wesoły skład

Podsumowali warsztaty z malarstwa i ceramiki

SULBINY W Gminnym Centrum Animacji Kultury 21 czerwca odbyła się wystawa, podsumowująca kurs malarstwa i ceramiki. Podczas tego wydarzenia kursanci zaprezentowali swoje obrazy, wykonane różnymi technikami malarskimi, misy i talerze oraz rzeźby.
Dyrektor Gminnego Centrum Animacji Kultury w Sulbinach **Kinga Smak-Lasocka** oraz prowadząca kurs malarstwa **Aneta Niedźwiedzka** podsumowały miniony rok oraz podziękowały za zaangażowanie, zaufanie, jakim zostały obdarzone oraz ciężką pracę, jaką kursanci włożyli w swoje prace. Każdy otrzymał w podziękowaniu różę oraz drobny upominek. Całe wydarzenie cieszyło się dużym zainteresowaniem.

-Po wakacyjnej przerwie znów rozpoczniemy kolejną edycję obu kursów. Mamy nadzieję, że tegoroczna wystawa pobudzi w okolicznych mieszkańcach chęć rozwijania swoich pasji i poznawania nowych technik w naszym centrum -deklarują przedstawiciele GCAK w Sulbinach.

red.

eprasa.pl a1c23c1b4

LATO Z CSIK - PROGRAM NA LIPIEC

Centrum Sportu i Kultury chce umilić czas letniego wypoczynku młodym mieszkańcom miasta. Dlatego zachęca do skorzystania z oferty „Lata w mieście"

Kino w wakacje to punkt obowiązkowy. W przyjemnie chłodnej, klimatyzowanej sali, na wygodnych fotelach można obejrzeć świetne animacje, które nie tylko śmieszą, ale i wzruszają. W lipcu do wyboru są następujące tytuły: „Buzz Astral", „Nasze magiczne Elcanto", „Pan Wilk i Spółka", „Minionki: wyjście Gru" oraz „Niezgaszalni". Ceny biletów i godziny seansów dostępne na stronie internetowej www.csik.garwolin.pl oraz profilu kina na Facebooku.

Cieszące się niezmiennym zainteresowaniem zajęcia ceramiki będą odbywały się przez pierwsze dwa tygodnie lipca w poniedziałki, wtorki i czwartki w dwóch grupach: pierwsza od 9:30 do 10:45 oraz druga od 11:00 do 12:15. Glina jako materiał niezwykle plastyczny pozwala stworzyć niemal wszystko. Jedynym ograniczeniem jest własna wyobraźnia. Im więcej spotkań, tym cena jednostkowa zajęć mniejsza. Spotkanie pojedyncze to koszt 25 zł, karnet na 3 spotkania wynosi 65 zł, a na 6 - 120 zł. Na zajęcia można się zapisać w sekretariacie CSiK.

MINI-WYPRAWY, MAXI PRZYGODY

Nie trzeba jechać daleko, by przeżyć ekscytującą przygodę i świetnie się bawić. Już 6 lipca w środę odbędzie się pierwsza wyprawa z tego cyklu. Na dobry początek teatr w Lublinie i spektakl pt. „Co robią żyrafy z głową w chmurach", a w drodze powrotnej zoo w Wojciechowie. Koszt wycieczki to 100 zł od dziecka. Druga wyprawa wyrusza 20 lipca, a jej celem będzie Wola Miastkowska i Zagroda Alpaki. Kontakt z naturą, podglądanie życia niezwykle łagodnych zwierząt, warsztaty kreatywne sumują się w doskonale spędzony czas. Koszt wyjazdu to 75 zł od dziecka. Zapisy i informacje w sekretariacie CSiK. Liczba miejsc ograniczona. Wycieczki przeznaczone są dla dzieci od 6. roku życia.

SPOTKANIA W GARWOLANCE I SPOTKANIA Z MUZYKĄ

Woda i dzieci to połączenie doskonałe, dlatego przez cały lipiec i sierpień obowiązywać będzie na Pływalni Miejskiej „Garwolanka" bilet wakacyjny. Dodatkowo działa szkoła pływania - wszak kompetencje pływackie trzeba najpierw zdobyć, a potem je szlifować. Zajęcia grupowe odbywać się będą we wtorki i w czwartki. Szczegóły na stronie: www.garwolanka.com.pl.

Muzyka łagodzi obyczaje, a dzieci czują ją doskonale. Dlatego amatorzy gry na instrumentach klawiszowych mogą umawiać się na lekcje indywidualne, prowadzone przez maestro Juliana Czaporowskiego. Koszt spotkania, to 30 zł. Zapisy u instruktora. Jak widać, lato w mieście wcale nie musi być nudne!

CSiK/red.

60 tysięcy złotych dla małych gospodarstw

Do 14 lipca można ubiegać się o wsparcie na restrukturyzację małych gospodarstw

Do 60 tys. zł bezzwrotnej premii można uzyskać w trwającym naborze wniosków o wsparcie na restrukturyzację małych gospodarstw. Wnioski o dofinansowanie można składać w oddziałach regionalnych Agencji Restrukturyzacji i Modernizacji Rolnictwa. Dokumenty można dostarczyć osobiście, przekazywać za pośrednictwem platformy ePUAP lub wysłać rejestrowaną przesyłką pocztową.

Rolnicy, którzy są zainteresowani tą formą wsparcia, powinni posiadać gospodarstwo obejmujące co najmniej 1 hektar użytków rolnych lub nieruchomość służącą do prowadzenia produkcji w zakresie działów specjalnych produkcji rolnej. Wielkość ekonomiczna takiego gospodarstwa musi być mniejsza niż 13 tys. euro.

Osoby, które chcą ubiegać się o premię, mogą być ubezpieczone w KRUS-ie lub w ZUS-ie. Nie ma również zakazu jednoczesnego prowadzenia działalności gospodarczej lub pracy na etacie. Istotne jest, by co najmniej 25 proc. dochodów lub przychodów osiąganych przez zainteresowanego pochodziło z działalności rolniczej.

Premia w wysokości 60 tys. zł wypłacana jest w dwóch ratach. 80 proc. kwoty rolnik dostaje po spełnieniu warunków określonych w decyzji o przyznaniu pomocy, a pozostałe 20 proc. po poprawnej realizacji biznesplanu.

Wsparcie w całości należy przeznaczyć na działalność rolniczą lub przygotowanie do sprzedaży produktów rolnych wytwarzanych w gospodarstwie. Co najmniej 80 proc. kwoty musi być wydane na środki trwałe, m.in. na: zakup nowych maszyn rolniczych, urządzeń i wyposażenia oraz na budowę, przebudowę lub remont budynków służących produkcji rolniczej; nabycie gruntów rolnych lub stad podstawowych; zakładanie sadów albo plantacji roślin wieloletnich.

eprasa.pl a1c29e1b4c

PUBLIKUJEMY ZDJĘCIA NOWORODKÓW Z GARWOLIŃSKIEGO SZPITALA:

Nasi najmłodsi mieszkańcy

Zosia urodziła się 25 czerwca. Ważyła 2800 gramów i mierzyła 52 centymetry. Jest córeczką Ewy i Grzegorza Soszka z miejscowości Samorządki.

Nina urodziła się 26 czerwca. Ważyła 2550 gramów i mierzyła 49 centymetrów. Jest córeczką Karoliny i Grzegorza Kalbarczyk z Maciejowic.

Basia urodziła się 27 czerwca. Ważyła 3050 gramów i mierzyła 55 centymetrów. Jest córeczką Katarzyny i Krzysztofa Stoń z Garwolina.

Synek Barbary i Ireneusza Zając z miejscowości Wilchta, urodził się 27 czerwca. Ważył 3600 gramów i mierzył 54 centymetry.

Emilka urodziła się 27 czerwca. Ważyła 3770 gramów i mierzyła 56 centymetrów. Jest córeczką Moniki i Daniela Szostak z Pilawy.

Fabian urodził się 28 czerwca. Ważył 3300 gramów i mierzył 51 centymetrów. Jest synkiem Jolanty i Andrzeja Kocielnik z miejscowości Zwola Poduchowna.

Vital MED
PRYWATNA PRZYCHODNIA
GARWOLIN
ul. Kościuszki 52, lokal 11
Budynek Grey House
DERMATOLOG
dla dzieci i dorosłych
502 999 558 VitalMedGarwolin.pl
Znajdź nas na

Prowadzisz działalność z ofertą skierowaną do kobiet?
Zareklamuj się na stronach "Głosu Kobiety"!
Zadzwoń i spytaj o szczegóły.
tel. 505 409 151

» ODKRYCIE ARCHEOLOGICZNE W RĘBKOWIE-PARCELACH

Groby leżały na dość znacznym wzniesieniu

W 1937 roku w Rębkowie-Parcelach doszło do cennego odkrycia archeologicznego. Gros informacji o pracach wykopaliskowych odnajdujemy studiując opracowanie Stefana Noska pt.: „Kultura amfor kulistych na Lubelszczyźnie”

Dzieło naukowe, wydane na Wydziale Nauk Filozoficznych i Humanistycznych Uniwersytetu Marii Curie-Skłodowskiej w Lublinie, światło dzienne ujrzało w roku 1950. W zeszycie nr 5, na stronie 191., w punkcie 16. pt. „Rębków-Parcele, gm. Wola Rębkowska, pow. Garwolin”, czytamy:
„W roku 1937 gosp. ***Stanisław Głowala*** *odkrył przypadkowo na swoim polu grób kultury amfor kulistych, który w znacznej mierze zniszczył rozkopując go (po przypadkowym odkryciu) w nocy, sądząc, że znajdzie w nim złoty skarb. Badania na miejscu przeprowadził z ramienia Państwowego Muzeum Archeologicznego w Warszawie* ***K. Salewicz*** *odkopując w całości jeszcze jeden grób (nr II). Oba groby leżały na dość znacznym wzniesieniu piaszczysto-gliniastym w odległości około 3 m obok siebie. Kierunek dłuższej osi grobów wschód-zachód”.*

Amfora, wydobyta z grobu w czasie prac w Rębkowie-Parcelach („Kultura amfor kulistych na Lubelszczyźnie”, Stefan Nosek)

ZNALEZIONO 2 SIEKIERKI Z KRZEMIENIA PASIASTEGO I ODŁUPKI Z KRZEMIENIA CZEKOLADOWEGO

Stanowisko prac archeologicznych w Rębkowie-Parcelach obejmowało dwa groby. Grób pierwszy w znacznym stopniu został zniszczony.
Oto jak, opisuje go autor:
„Wedle relacji odkrywcy miał on kształt prostokątnej „skrzyni“. Był to grób z obstawą długości około 3 m i szerokości około 1,5 m. Obstawa składała się ze średniej wielkości głazów narzutowych. Dno grobu na głębokości około 1,50 m było brukowane płaskimi mniejszymi kamieniami. Nad grobem znajdował się również bruk stanowiący nakrywę grobu. W środku długości komory grobowej znajdowała się poprzeczna przegroda pionowa dzieląca grób na dwie równe części”.
W grobie numer 1. znajdowało się przynajmniej 8 naczyń, w tym 4, które zachowały się w stanie niemal kompletnym.
Fragment artykułu:
„Nadto znaleziono w grobie 2 siekierki z krzemienia pasiastego i 1 wiór oraz dwa odłupki z krzemienia czekoladowego. Kości szkieletu nie dochowały się. Naczynia stały w dwóch skupieniach w każdej z przegród grobu przy jego przeciwległych ścianach szczytowych. Siekiery leżały po jednej przy każdej grupie naczyń”.

DNO GROBU STANOWIŁA POWIERZCHNIA NATURALNEJ WARSTWY GLINY

W dalszej części tekstu autor wymienia i szczegółowo charakteryzuje zachowane zabytki wydobyte z grobu numer 1. Ekipa badawcza znalazła w nim m.in. „amforę z baniastym brzuścem, niską cylindryczną szyją i dnem wyodrębnionym”, a ponadto amforkę, czarę, misę i dwie siekiery.
Grób numer 2 także zawierał cenne artefakty. Odkryto w nim m.in. 5 amfor, 4 amforki, 2 puchary, 2 misy i 2 siekiery krzemienne, a także 4 wióry z krzemienia czekoladowego, długości 8, 7,7, 6 i 3,2 cm. Kości szkieletu nie odnaleziono.
Opis grobu numer 2:
„Miał on prostokątno-owalną obstawę z większych i mniejszych okrąglaków, tworzących ścianę wysokości 50-70 cm. Dno grobu stanowiła powierzchnia naturalnej warstwy gliny, zalegającej w głębokości około 1,50 m. Brak też było nakrywy nad grobem. Długość grobu wynosiła 3,25 m, szerokość około 1,50 m. Znaleziono w nim łącznie 14 naczyń, z tego 7 stało w skupieniu przy jednej ścianie szczytowej, reszta zaś w rozproszeniu po całym grobie”.

M. Kurach

» WYROK SĄDU APELACYJNEGO W SPRAWIE KATASTROFY KOLEJOWEJ Z 3 CZERWCA 1931 ROKU:

Prokurator domagał się wyższego wymiaru kary

18 października 1932 roku zapadł wyrok Sądu Apelacyjnego w sprawie katastrofy kolejowej, do której doszło 3 czerwca 1931 roku pomiędzy stacjami Garwolin i Pilawa. Opis procesu zamieszczony został w „Życiu Stolicy” z 18 października roku 1932

Pociąg towarowy pospieszny zdążający z Warszawy do Dęblina, zderzył się z parowozem jadącym z Dęblina do Warszawy. Oba parowozy oraz 17 wagonów towarowych uległo zniszczeniu.
„Życie Stolicy”:
„Z Warszawy donosi (Pm.). Przed sądem apelacyjnym w Warszawie znalazła się dziś sprawa o spowodowanie groźnej katastrofy kolejowej pod Garwolinem.
Ławę oskarżonych zajęli: urzędnik ***Antoni Gąsiorowski****, pełniący funkcję dyżurnego ruchu na stacji kolejowej w Garwolinie, zwrotniczy na tejże stacji* ***Władysław Milewski*** *i maszynista kolejowy* ***Bolesław Kaliszuk****. Katastrofa nastąpiła na skutek niedbalstwa wszystkich trzech”.*

fot. Wikipedia

Minister komunikacji Michał Butkiewicz przybyły jako członek komicji śledczej na miejsce katastrofy kolejowej z 3 czerwca 1931 roku pomiędzy stacjami Garwolin i Pilawa

Spod kół wagonów wydobyte zostały zwłoki maszynisty, kolejarza oraz jednego z żołnierzy konwojujących sprzęt wojskowy. Po wypadku pod kołami pociągu znajdowało się 7 rannych.
Fragment tekstu:
„Było to 3 czerwca 1931 roku o godz. 3 rano. W stronę Garwolina szedł pospieszny pociąg towarowy, wiozący ładunek amunicji. Na ten sam tor wypuszczono lokomotywę, którą prowadził Kaliszuk. Na szlaku Garwolin-Pilawa nastąpiło zderzenie, które ze względu na ładunek amunicji mogło spowodować nieobliczalne skutki.
Zostały rozbite obie lokomotywy i 17 wagonów, przyczem 6 żołnierzy poniosło śmierć a 5 zostało ciężko rannych. Ładunek na szczęście nie eksplodował. Wina oskarżonych polega na tem, że Gąsiorowski wystawił sygnał „droga wolna”, zwrotniczy zaś Milewski wypuścił lokomotywę ze stacji w kierunku Pilawy, a maszynista Kaliszuk wyjechał bez załatwienia formalności”.

SĄD APELACYJNY ODRZUCIŁ APELACJĘ PROKURATORA, NATOMIAST UWZGLĘDNIŁ SKARGĘ APELACYJNĄ OBROŃCÓW

Ranni poszkodowani w katastrofie zostali przewiezieni przez pogotowie ratunkowe do szpitala wojskowego. Stan części załogi był bardzo ciężki.
„Życie Stolicy”:
„Wszyscy trzej byli postawieni w stan oskarżenia o umyślne spowodowanie katastrofy, z wiedzą, że pociąg towarowy wiózł ładunek amunicji, przyczem prokurator w Siedlcach domagał się dla Gąsiorowskiego i Milewskiego zastosowania art. 15 przepisów przechodnich i wymierzenia im kary śmierci. Sąd okręgowy zmienił jednak kwalifikacje czynu i uznając oskarżonych jedynie winnymi niedopatrzenia, skazał: Gąsiorowskiego na 6 mies. więzienia, a Milewskiego i Kaliszuka na 3 mies. więzienia”. Na miejscu katastrofy pojawiła się komisja śledcza Ministerstwa Komunikacji. Jej członkowie dokonali oględzin, po czym udali się do Garwolina.
Fragment tekstu:
„Od wyroku tego apelował prokurator, który domagał się wyższego wymiaru kary, oraz oskarżeni, którzy domagają się uniewinnienia. Obronę oskarżonych wnoszą adwokaci: ***Henryk Gacki****,* ***Szumański*** *i* ***Zaczyński****. Sąd apelacyjny odrzucił apelację prokuratora, natomiast uwzględnił skargę apelacyjną obrońców. Gąsiorowskiemu kara 6 mies. więzienia została zamieniona na areszt. Milewski zaś i Kaliszuk zostali całkowicie uniewinnieni”.*

M. Kurach

KATASTROFA KOLEJOWA POD GARWOLINEM:

„Ogłuszający huk wstrząsnął powietrzem”

3 czerwca 1931 roku pomiędzy stacjami Pilawa i Garwolin miała miejsce makabryczna katastrofa kolejowa. Około godziny 3:20 zderzyły się pospieszny pociąg towarowy z parowozem. O tragedii na swoich łamach informowało czasopismo „Ilustrowana Republika”

Cena numeru 15 groszy.

Opłata pocztowa uiszczona ryczałtem — ILUSTROWANA — Dzisiejszy numer zawiera 12 stron

REPUBLIKA

Rok IX | ŁÓDŹ, CZWARTEK, 4 CZERWCA 1931 R. | CENA NUMERU 15 GROSZY. | Nr. 151

STRASZNA KATASTROFA POD GARWOLINEM

Pociąg pośpieszny towarowy zderzył się z parowozem.-Nadludzkie wysiłki celem zapobieżenia katastrofie.

4 osoby zabite, 6 ciężko rannych.

Wczoraj o godz. 3.20 nad ranem pomiędzy stacjami Pilawą i Garwolin na linji Warszawa — Dęblin, wydarzyła się wstrząsająca katastrofa kolejowa.

O godz. 3-ej z Pilawy wyruszył w stronę Garwolina towarowy pociąg pospieszny nr. 5869. W tym samym czasie ze stacji Garwolin do Pilawy wysłano parowóz. Pociąg i parowóz jechały ze znaczną szybkością, gdy więc za zakrętem maszyniści dostrzegli się wzajemnie było już za późno na uniknięcie katastrofy. Obaj kierowcy parowozów czynili nadludzkie wysiłki aby zmniejszyć rozmiary katastrofy.

Jadący w budkach pracownicy wydziału handlowego dyrekcji kolejowej: Aleksander Skrzypczyński i Albin Jankowski zginęli również na miejscu, zgnieceni ścianami wagonów. Wreszcie eskortujący amunicję szeregowiec I oddziału służby uzbrojenia w Dęblinie, Stefan Niełowski, znalazł śmierć pod wagonem.

Katastrofa przybrałaby o wiele większe rozmiary i pociągnęłaby za sobą więcej ofiar, GDYBY WYBUCHŁA PRZEWOŻONA AMUNICJA, ale na szczęście tak się nie stało.

Rozbite wagony zatarasowały całkowicie tor. Towary, maszyny, piwo i skrzynie rozsypały się wzdłuż toru w promieniu kilkudziesięciu metrów.

Pierwszy na miejsce katastrofy przybył dyżurny inżynier drogowy z Dęblina starosta garwoliński Józef Kaczorowski, miejscowy lekarz dr. Adam Świecki i sędzia śledczy Grigorjew.

Przed przybyciem pociągu ratowniczego z Warszawy wszystkich rannych opatrzono. Mieli oni być przesłani furmankami do szpitala w Garwolinie, jed-

"Ilustrowana Republika" - numer 151. z 4 czerwca 1931 roku

W numerze 151. z 4 czerwca 1931 roku (Rok IX) odnajdujemy tekst pt. „Straszna katastrofa pod Garwolinem”. Tekst opatrzony został wstępem: *„Pociąg pospieszny towarowy zderzył się z parowozem. -Nadludzkie wysiłki celem zapobieżenia katastrofie. 4 osoby zabite, 6 ciężko rannych”.*

Na stronie tytułowej „Ilustrowanej Republiki” czytamy (pisownia oryginalna):

„Wczoraj o godz. 3.20 nad ranem pomiędzy stacjami Pilawą i Garwolin na linji Warszawa-Dęblin, wydarzyła się wstrząsająca katastrofa kolejowa.

O godz. 3-ej z Pilawy wyruszył w stronę Garwolina towarowy pociąg pospieszny nr. 5869. W tym samym czasie ze stacji Garwolin do Pilawy wysłano parowóz. Pociąg i parowóz jechały ze znaczną szybkością, gdy więc za zakrętem maszyniści dostrzegli się wzajemnie było już za późno na uniknięcie katastrofy. Obaj kierowcy parowozów czynili nadludzkie wysiłki aby zmniejszyć rozmiary katastrofy”.

„WŚRÓD ZALEGŁEJ POTEM CISZY ROZLEGŁY SIĘ JĘKI RANNYCH I WOŁANIA O POMOC”

„Ilustrowana Republika” była dziennikiem wydawanym w okresie międzywojnia w Łodzi. Redakcja i administracja czasopisma usytuowana była przy ulicy Piotrkowskiej 49.

Na stronie 1. czytamy:

„ZAZGRZYTAŁY PUSZCZONE W RUCH HAMULCE, pociągi jednak nieuchronnie dążyły naprzeciwko siebie. Nastąpiło zderzenie. Ogłuszający huk wstrząsnął powietrzem, rozległ się przeraźliwy trzask druzgotanych wagonów oraz łamanego żelaza i drzewa- w jednej chwili. POCIĄG ZAMIENIŁ SIĘ W RUMOWISKO SPIĘTRZONYCH WAGONÓW. Wśród zaległej potem ciszy rozległy się jęki rannych i wołania o pomoc.

Kilku poprostu cudem ocalonych kolejarzy rzuciło się na ratunek kolegów”.

„Ilustrowana Republika” wydawana była przez koncern należący do **Maurycego Ignacego Poznańskiego** „Republika”. Pismo stanowiło kontynuację ukazującego się w latach 1923-1925 dziennika „Republika”.

Fragment artykułu:

*„W straszliwy sposób zginął również **Wacław Karolak**, pracownik firmy Haberbusch, śpiący wewnątrz wagonu. Beczki z piwem runęły na śpiącego i zmiażdżyły mu czaszkę i klatkę piersiową. Jadący w budkach pracownicy wydziału handlowego dyrekcji kolejowej: **Aleksander Skrzypczyński** i **Albin Jankowski** zginęli również na miejscu, zgnieceni ścianami wagonów. Wreszcie eskortujący amunicję szeregowiec I oddziału służby uzbrojenia w Dęblinie, **Stefan Niełowski**, znalazł śmierć pod wagonem.*

Katastrofa przybrałaby o wiele większe rozmiary i pociągnęłaby za sobą więcej ofiar, GDYBY WYBUCHŁA PRZEWOŻONA AMUNICJA, ale na szczęście tak się nie stało”.

„W WYNIKU PIERWIASTKOWYCH DOCHODZEŃ SĘDZIA ŚLEDCZY ZARZĄDZIŁ ARESZTOWANIE DYŻURNEGO ZAWIADOWCY”

Miejsce katastrofy pociągów zgromadziło lokalnych urzędników, pomoc medyczną i organy śledcze. Najbardziej poszkodowani w wypadku zostali przetransportowani do stolicy.

„Ilustrowana Republika”:

„Rozbite wagony zatarasowały całkowicie tor. Towary, maszyny, piwo i skrzynie rozsypały się wzdłuż toru w promieniu kilkudziesięciu metrów.

*Pierwszy na miejsce katastrofy przybył dyżurny inżynier drogowy z Dęblina, starosta garwoliński **Józef Kaczorowski**, miejscowy lekarz dr. **Adam Święcki** i sędzia śledczy **Grigorjew**. Przed przybyciem pociągu ratowniczego z Warszawy wszystkich rannych opatrzono. Mieli oni być przesłani furmankami do szpitala w Garwolinie, jednakże o godz. 5-ej rano zabrał ich pociąg sanitarny do Warszawy”.*

W wyniku wstępnych przesłuchań odpowiednich organów aresztowany został dyżurny zawiadowca. Stan rannych przetransportowanych do stolicy nie rokował zbyt dobrze.

Fragment artykułu:

*„Na miejsce przybyła komisja śledcza ministerstwa komunikacji z dyrektorem ruchu inż. **Michałem Butkiewiczem** na czele. Po dokonaniu oględzin na miejscu katastrofy władze śledcze udały się do Garwolina, celem przesłuchania dyżurnego zawiadowcy, mimowolnego winowajcy katastrofy **Antoniego Gąsiorowskiego**. W wyniku pierwiastkowych dochodzeń SĘDZIA ŚLEDCZY ZARZĄDZIŁ ARESZTOWANIE GĄSIOROWSKIEGO.*

Równocześnie przesłuchano obu maszynistów, którzy z katastrofy tej, jakby cudem, wyszli względnie lekko poturbowani.

LICZBA OFIAR ŚMIERTELNYCH PRAWDOPODOBNIE JESZCZE POWIĘKSZY się niestety, ranni bowiem przewiezieni do Warszawy znajdują się w stanie b. ciężkim”.

Wyrok w sprawie katastrofy kolejowej z 3 czerwca 1931 roku wydał w październiku roku 1932 Sąd Apelacyjny w Warszawie. Opis procesu zamieszczony został w sąsiednim artykule.

Michał Kurach

GARWOLACY HISTORYCZNIE ZNANI:

Ksiądz Wincenty Supren

Ksiądz Wincenty Teofil Supren przyszedł na świat w 1851 roku w Czemiernikach w Ziemi Lubelskiej. Pobierał nauki w Seminarium Duchownym w Lublinie oraz Akademii Duchownej w Petersburgu, gdzie w 1876 roku uzyskał stopień magistra świętej teologii. Święcenia kapłańskie otrzymał w roku 1876.

Sprawował posługę prefekta w Zamościu. W swoich kazaniach głosił hasła patriotyczne i narodowowyzwoleńcze. Zabiegał aby młode pokolenie uczęszczało na nabożeństwa kościelne, a nie cerkiewne. W związku z powyższym znalazł się na cenzurowanym administracji carskiej. Został wydalony z prefektury i jako wikary wielokrotnie przekierowywany na nowe parafie.

W 1883 roku „za karę” objął funkcję proboszcza parafii w Łaskarzewie, którą piastował przez 29 lat. W czasach prześladowań zaborcy rosyjskiego dał się poznać jako gorliwy kapłan i działacz społeczny. Prowadził konspiracyjne tercjarstwo, szczególnie tępione przez Moskali, i parafialną bibliotekę. Kierował kasą pożyczkowo-oszczędnościową.

W 1912 roku objął posługę proboszcza i dziekana garwolińskiego, które pełnił przez 17 lat. Podczas I Wojny Światowej należał do prezydium Komitetu Obywatelskiego. Tuż po wojnie wybudował w Garwolinie plebanię. W roku 1919 został mianowany kanonikiem katedralnym kapituły podlaskiej. W 1926 roku obchodził półwiecze kapłaństwa.

Obowiązki duszpasterskie wypełniał do ostatnich dni swojego życia. Zmarł po ciężkiej grypie 13 lutego 1929 roku w wieku 78 lat. Został pochowany 16 lutego 1929 roku na cmentarzu parafialnym w Łaskarzewie, który szczególnie umiłował.

Z HISTORII GARWOLINA I OKOLIC:

Kalendarium historyczne

ZABORCA WPROWADZIŁ NOWE ZASADY

6 lipca, 1900. Garwolin. W miejscowej OSP Radę Nadzorczą zastąpił zarząd straży. Zmiana organizacyjna w funkcjonowaniu jednostki podyktowana była wydaniem przez rosyjskiego ministra spraw wewnętrznych okolicznościowej instrukcji.

ZLIKWIDOWANO KATA MIEJSCOWEJ LUDNOŚCI

6 lipca, 1944. Jednostka dywersyjna Armii Krajowej Obwodu „Gołąb” – Garwolin wykonała udany zamach na okupacyjnego starostę naszego powiatowego miasta, **Karla Ludwiga Freudenthala**. Operacja miała miejsce w pobliżu wsi Ostrówek, na terenie dzisiejszej gminy Kołbiel. Brali w niej udział ppor. **Wacław Matysiak**, ps. „Ziuk”, plut. **Franciszek Lussa**, ps. „Grześ”, sierż. **Jan Piesiewicz**, ps. „Czarny”, kpr. **Stefan Zyśk**, ps. „Kruczek”, st. wachm. **Stanisław Jaworski**, ps. „Sęk”, strz. **Kazimierz Wielgosz**, ps. „Szczupak”, strz. **Stanisław Tobiasz**, ps. „Grab” i strz. **Henryk Winek**, ps. „Brodacz”.

CIAŁO „ŻELIWY” SPOCZĘŁO W SANOKU

7 lipca, 1997. Zmarł **Zygmunt Żyłka-Żebracki**. Wojskowy Komendant Głównej Służby Zwycięstwu Polski był komendantem Obwodu Garwolin Związku Walki Zbrojnej. W pierwszych dniach wojny dowodził 15. pułkiem piechoty „Wilków”.

ZEMSTA WROGA BYŁA OKRUTNA

8 lipca, 1944. Garwolin. Na moście w mieście warszawskie gestapo wspierane przez żandarmerię rozstrzelało 30 Polaków, którymi byli przypuszczalnie aresztanci ze stołecznego Pawiaka. Stanowiło to niemiecki odwet za zlikwidowanie przez ruch oporu okupacyjnego starosty miasta.

KAPLICA ZYSKAŁA HONOROWE MIANO

10 lipca, 1935. Górki. Ordynariusz diecezji podlaskiej, **Henryk Przeździecki**, wydał dekret, na mocy którego kameralna świątynia pw. Matki Boskiej Szkaplerznej otrzymała tytuł „cudownego miejsca”.

kupdaj.pl a1cz3c1b7b

DODAJ SWOJE OGŁOSZENIE

Jak zamieścić ogłoszenie drobne w gazecie? Wybierz jeden ze sposobów.

SMS

Wyślij SMS z treścią ogłoszenia (maksymalnie 160 znaków), pod nr **74567** zaczynając od skrótu **TGO.** Przykład: TGO.oddam szczeniaki w dobre ręce.
Podaj miejscowość oraz numer telefonu kontaktowego. Koszt SMS-a wynosi 4,92 zł z VAT.
Ogłoszenie ukaże się w kolejnym wydaniu gazety.
Serwis funkcjonuje we współpracy z firmą Bild Presse z siedzibą w Łodzi.

KUPON

Napisz treść ogłoszenia na wyciętym z gazety, ważnym kuponie i dostarcz go do redakcji lub wrzuć do skrzynki kontaktowej gazety. Możesz także wysłać go pocztą.
Ogłoszenie jest bezpłatne i ukaże się w kolejnym wydaniu gazety.

REDAKCJA

Przyjdź do redakcji i podaj treść ogłoszenia. Cena za jedną emisję wynosi 5,00 zł z VAT.

Ogłoszenie dostarczone do redakcji do poniedziałku do godz. 10:00 ukaże się w najbliższym środowym wydaniu. W przypadku wysłania kuponu pocztą lub wrzucenia do skrzynki kontaktowej o terminie publikacji decyduje data dotarcia kuponu do redakcji.
Redakcja zastrzega sobie prawo ingerencji w treść ogłoszenia w przypadku, gdy podana kategoria jest niezgodna z treścią ogłoszenia, lub gdy treść ogłoszenia zawiera błędy ortograficzne lub stylistyczne.
Redakcja nie odpowiada za treść ogłoszeń.

UWAGA!
JEDEN KUPON = JEDNA OFERTA

Pamiętaj, że w jednym ogłoszeniu można podać tylko jedną ofertę sprzedaży, kupna, czynności. W przypadku, gdy w ogłoszeniu będzie więcej ofert, opublikowana zostanie pierwsza w kolejności.

Przykład: z ogłoszenia „Sprzedam kosiarkę rotacyjną, meble kuchenne, rower górski...” opublikowana zostanie oferta sprzedaży kosiarki rotacyjnej. Pozostałe dwie rzeczy należy podać w kolejnych ogłoszeniach.

OGŁOSZENIA

MIESZKANIE
SPRZEDAM

MIESZKANIE M4 na ul. Janusza Korczaka w Garwolinie, powierzchnia 61,5 m2 + balkon (loggia) ok. 7m2, na 1 piętrze, 3 pokoje, kuchnia, łazienka oraz WC. Tel: 507 774 720

DOM
SPRZEDAM

DOM murowany o pow. 80 mkw wraz z działką 15 arów w miejscowości Budki - Rososz. Tel. 690 127 073.

DOM piętrowy z lat 70-tych, pow. 110 mkw, do remontu w środku, zrobiona elewacja, dach, stolarka, budynki gospodarcze 60mkw, działka 700 mkw, w centrum Ryk. Tel. 602 538 519.

LOKAL
SPRZEDAM

BUDYNEK pod działalność gospodarczą 79 m2 w Stężycy na działce 1200 m2, parking. Tel: 661 488 814, 661 909 466

DO WYNAJĘCIA
POSIADAM

PLAC w Stężycy, teren przemysłowy, działka z dobrym dojazdem wielkości 25 arów. Tel: 790 332 583

DOM na wsi. Tel. 600 440 892.

MIESZKANIE kawalerka w Rykach parter umeblowane do zamieszkania od zaraz: Tel. 692 616 486

MIESZKANIE 5-cio pokojowe-120m^2 do zamieszkania. Studenci mile widziani. Dęblin. Cena 1500 zł +opłaty Tel. 509 851 846.

LOKAL użytkowy 123 m2 wraz z parkingiem w Garwolinie przy ul. Jana Piesiewicza. Tel: 887 348 947

POMIESZCZENIE 300 metrów na magazyn, teren zamknięty, możliwość wynajmu innych pomieszczeń, teren wokół hali wyłożony w całości kostką brukową, hala znajduje się w bliskiej odległości obwodnic. Tel: 501 263 332

DZIAŁKA POLE
SPRZEDAM

NIERUCHOMOŚĆ w Dęblinie ul. Podwale 14B, działka o pow. 587 mkw, wszystkie media, dom o pow. 40 mkw, cena 190.000 zł. Tel. 507 239 964, 600 682 317.

DZIAŁKA o pow. 45 arów z budynkami gospodarczymi murowanymi w dobrym stanie, budynek mieszkalny połączony jest z garażem, działka położona przy trasie S17 w odległości 600m od restauracji Delfin, działka 709, Tel. 794 300 571, 257940085.

DZIAŁKI rolne na terenie wsi Kobylnica przy trasie 801, 80 km od Warszawy. 315/4- 6a, 316/8- 22a, 315/8-2, 5a, 278/3- 22a, 279/8-33a. Tel: 669 656 817

SPRZEDAM gospodarstwo rolne, Dudki 35 gm. Trojanów, o pow. 7,89 ha + 0,58 ha lasu, 2 obory, stodoła, dom. Tel. 726 186 329

GOSPODARSTWO rolne Dudki gmina Trojanów o powierzchni 7,89 ha + las 0,58 ha, dwie obory, stodoła, dom. Tel. 726 186 329

WEZMĘ w dzierżawę grunty rolne, Kłoczew i okolice. Warunki do ustalania. Tel: 790 772 445

SIEDLISKO dom + budynki gospodarcze na działce 0,17 hektara ogrodzone dookoła do zamieszkania od zaraz wszystkie media dużo zieleni kwiaty krzewy drzewka owocowe + 2 działki budowlane 0,69 i 1,20 ha szerokość 19 m + las 0,25 ha pilnie. Stara Rokitnia, tel. 663 647 909

POSIADŁOŚĆ o pow. 50 arów, dom mieszkalny + budynki gospodarcze, wszystkie media, droga asfaltowa, niedrogo, gmina Trojanów. tel. 600 931 201

DZIAŁKA około 8 ar szer. 9 m, wszystkie media w ulicy, Dęblin - Rycice. Tel: 667 775 517

DZIAŁKA POLE
KUPIĘ

POLE okolice Ryk. Do 1,40 ha powierzchni. Tel. 603 488 323 .

SAMOCHÓD
SPRZEDAM

CITROEN berlingo 1.6 HDI 2017 r. kremowy najbogatsza wersja wyposażenia nawigacja szklany dach i inne, 120 KM, sześć biegów salon Polska. Cena 49.500 zł. Ryki, tel. 600 449 265

DACIA sandero 2020r, benzyna-gaz, silnik 1.0, kolor srebrny metalik, klima, czujniki parkowania, hak, szyby elektryczne. Ryki 45000. Tel. 660 192 702 .

FIAT 126p „maluch”; w całości; bez dokumentacji; w oryginalnych częściach; okolice Garwolina Tel. 504 914 155.

FORD fiesta mk7, 2009r., silnik 1,2, 154 tys km, samochód z PL z salonu, 2 kpl kół, przegląd + ubezpieczenie ważne, wymieniony rozrząd + filtry + oleje tel. 605 852 334 1800.

MICROCAR rok 1999, aluminiowa rama, marka aixam, sprawny, bez prawa jazdy. Tel. 607 263 716.

MITSUBISHI spece star 1.6 b+g, 2005r, przebieg 212 tys. km, ciemny fiolet. Cena 6.300 zł. Tel. 697 665 378

PEUGEOT 308 1.6 HDI premium, kolor czarny 5-drzwiowy, przebieg 223890 km, rok produkcji 2008. Stężyca 11300. Tel. 511 236 979.

PEUGEOT boxer 3.0 diesel, 160 KM, rok produkcji 2008, pierwszy właściciel, kupiony w kraju, izoterma, agregat chłodzący, webasto, auto bardzo zadbane, przebieg 380.000 km. Tel: 601 388 570

RENAULT Laguna II. Rok prod. 2002. Cena do uzgodnienia. Nr tel. 609 560 633. Dęblin.

RENAULT scenic 1.9 diesel, 2002r., zielony metalik, centralny zamek, elektryczne szyby, klimatyzacja. Stan bardzo dobry. Cena 3600 zł do negocjacji. Dęblin Tel. 534 486 182.

RENAULT scenic 2002r. 1.9 diesel, elektryczne szyby, wspomaganie, klimatyzacja, stan bardzo dobry, długie opłaty, zielony metalic. Cena 3900 zł do negocjacji. Moszczanka Tel. 534 486 182.

RENAULT talia sedan, 1.4 benzyna. 2005 r. Srebrny metalic, wspomagania, elektryczne szyby, klimatyzacja, radio USB, stan bardzo dobry, cena 5700zł do negocjacji. Dęblin Tel: 534 486 182

SEAT ibiza 2004r. 1,9 turbo diesel. Dąbia Nowa 500 364 346 2900.

TOYOTA corolla verso 2009 r., benzyna 1.8, srebrny, zadbany. Tel. 607 263 716.

TOYOTA YARIS; 2003 rok; 1.0 B; 157 tys. km; w ide-

KUPON NA BEZPŁATNE OGŁOSZENIE DROBNE

*prosimy wypełnić czytelnie drukowanymi literami

TREŚĆ OGŁOSZENIA: .....

.....

.....

CENA: .....

MIEJSCOWOŚĆ: .....

TELEFON KONTAKTOWY: .....

TWÓJ Głos

KUPON WAŻNY DO **18 lipca**

eprasa.pl a1c29e1b4c

SKUP AUT
GOTÓWKA OD RĘKI, WSZYSTKIE MARKI, KAŻDY STAN, SZYBKA WYCENA I DECYZJA.
Dojeżdżamy, wyceniamy na miejscu.
Zadzwoń, zapytaj, 503 816 616

AUTO KASACJA
SKUP AUT
- Wycena przez telefon.
- Zaświadczenie o demontażu.
- Zwrot OC.
- Odbiór lawetą.
- Gotówka od ręki.
515 595 795

BRAMKAR
OGRODZENIA
sprzedaż - montaż
Wilga, ul. Leśna 5
534 707 018
www.bramkarogrodzenia.pl

KOMINIARZ
usługi w pełnym zakresie
czyszczenia, przeglądy, odbiory, opinie, ekspertyzy, wkłady, nasady
Tel. 781 495 997, 537 408 922

SKUP AUT. KASACJA
Dobre ceny. Dojazd gratis
Gotówka od ręki
660 454 255

GABINET GINEKOLOGICZNY
lek. med. Marek Sidorczuk
Specjalista Ginekolog-Położnik
RYKI, ul. K. Wojtyły 3
WTOREK 15.00-17.00
SOBOTA 9.00-11.00
GARWOLIN, ul. Kościuszki 52 lok.16
PONIEDZIAŁEK 15.00-20.00
ŚRODA 15.00-20.00
PIĄTEK 15.00-20.00
603 921 645

UWAGA!!! UWAGA!!! UWAGA!!!
Podpisujemy umowy z importerami pojazdów!
AUTO KASACJA
- wydawanie zaświadczeń do wyrejestrowania pojazdu,
- odbiór własny,
- płatność gotówką,
- wysokie ceny za pojazdy
tel. 781 200 418, Ryki ul. Kolejowa 14

KOMPLEKSOWE USŁUGI SPRZĄTAJĄCE
Sprzątanie:
- domów
- biur, gabinetów
- hal
- i innych obiektów
Garwolin i okolice
Wystawiamy faktury VAT
tel. 507 720 193, e-mail: czystykat@wp.pl

alnym stanie technicznym; bez najmniejszego wkładu finansowego; cena 6.000 zł (do negocjacji); Garwolin Tel. 573 033 296.

TOYOTA Yaris II, 2008 rok, kolor srebrny metalic, przebieg 300 tys. km, 1.0, benzyna, II- drzwiowy, stan dobry. Cena 8 tys. zł do negocjacji. Dęblin. Nr tel. 668 159 828

VOLVO XC 60 D5 AWD czarna perła rok produkcji 2012, 215 KM bardzo bogate wyposażenie jestem drugim właścicielem. Okolice Kłoczewa, tel. 669 010 427

VOLVO xc60 kinetic D3, czarny metallic, rok produkcji 2015, pierwsza rejestracja w Polsce 23.10.2020, przebieg 191 tys. km. pojemność silnika 2.0 diesel, 150 KM, skrzynia biegów manualna, nieuszkodzony. Cena 70.000 zł. Tel. 883 963 333

VOLVO XC 60 prod. 2012r. D5 AWD czarna perła, skóra drewno, dach panorama, bardzo bogate wyposażenie, drugi właściciel, okolice Kłoczewa. Tel. 669 010 427.

SAMOCHÓD
KUPIĘ

KUPIE SAMOCHODY do 5.000 zł; po cenie mniejszej niż rynkowa; w cenie złomu także; Żelechów Tel. 505 874 162.

AUTO - Kupię auto do 6.000 zł. Tel. 577 079 999.

KUPIĘ każdą starą Toyotę do 2005 r., benzyna, diesel oraz starego Mercedesa w każdym stanie. Odbiór lawetą. Płatność gotówką. Najlepsze ceny. Tel. 503 816 616.

MOTOCYKL
SPRZEDAM

SKUTER Aprilla; 50ccm; w bardzo dobrym stanie; cena 3.00 zł; Wola Starogrodzka Tel. 604 111 783.

MOTOCYKL
KUPIĘ

STARE MOTOCYKLE: WSK Komar MZ, Motorynka i inne, oraz części. Tel. 514 633 149.

MOTOCYKL w każdym stanie, cena do uzg. Tel. 577 079 999.

MOTO RÓŻNE
SPRZEDAM

KOMPLET sprężyn mało używanych od opel corsa, przód i tył+ dwa amortyzatory. Cena do uzgodnienia. Dęblin Tel. 660 066 214.

OPONY 1300x20, 1300x18-star 660. Cena do uzgodnienia. tel. 517 120 621

OPONY letnie continental dwie sztuki 185/65 R15. Tel. 662 596 281

OPONY letnie hankook dwie sztuki 225/60 R17. Tel. 662 596 281

PRZYCZEPA dwuosiowa do przewozu koni 1400 DMC i 1600 DMC, OC i przegląd ważny. Tel: 691 034 899

PRZYCZEPA wywrotka schmidt 12 ton dwustronna. Ownia. Tel. 785 530 888.

ROWER ELEKTRYCZNY; trójkołowy; cena 3.000 zł; Żelechów Tel. 502 732 292.

SILNIK polonez 1.6 jednopunktowy wtrysk. Ryki, tel. 576 591 946

MASZYNY ROLNICZE
SPRZEDAM

CHŁODNIA na mleko 330 litrów; wannowa; cena do uzgodnienia; okolice Pilawy Tel. 603 525 488.

ROZSIEWACZ do nawozu lejek 400 l zielony nowa przekładnia stan bardzo dobry. Tel: 669 717 566

SPRZĘT rolniczy do ciągnika brony, kultywator oraz opsypnik. Tel: 504 265 432

CIĄGNIK ursus C28 stan dobry. Tel: 504 265 432 Ryki

WIELORAK 7-rzędowy; cena do uzgodnienia; okolice Pilawy Tel. 603 525 488.

KOMBAJN do zbioru porzeczek, koła skrętne, dyszel skrętny, sprawny technicznie, gotowy do pracy. Ułęż tel.: 798 402 343 38000.

BIZON super 56 bardzo dobry silnik po naprawie, jak nowy + części zamienne. Cena do uzgodnienia. Okolice Kłoczewa. Tel. 514 249 462.

OPRYSKIWACZ ciągnikowy 300L „Pilmet" garażowany w stanie bdb. Kapitalny remont pompy i nowy rozdzielacz. Tel. 667 449 014 .

ROZRZUTNIK obornika firmy Kemper, ładowność 8 ton, sprowadzany. 6700. Tel. 602 591 529.

WŁUKA polowa firmy „ JAKO", szerokość robocza 5m, sprowadzona, w dobrym oryginalnym stanie. Okolice Ryk. 4800. Tel. 602 591 529 .

KOMBAJN ziemniaczany anan w dobrym stanie, rok produkcji ,87 6700. Tel. 517 293 861.

PŁUGI 4-skibowe firma agromasz, rok produkcji 2015 3100. Tel. 517 293 861 .

SIECZKARNIA do kukurydzy po kapitalnym remoncie P 280. Paprotnia, tel. 509 078 966

OPRYSKIWACZ 400 l ciągnikowy stan dobry. Ryki, tel. 511 110 818

CIĄGNIK rolniczy ursus C 360. Cena 18.000 zł. Ryki, tel. 602 702 043

ZBIORNIK na mleko 550 l w dobrym stanie. Tel. 535 001 663

SADZARKA do ziemniaków solan SA-1, stan bdb, mało używana. Okolice Dęblina, tel. 665 913 603

REDEŁKA do ziemniaków z bronami, stan bdb, mało używane. Okolice Dęblina, tel. 665 913 603

PRZYCZEPA samozbierająca t 124, garażowana w pełni sprawna, oświetlenie i ha-

MEDYK OTWOCK
MEDYCZNA SZKOŁA POLICEALNA W OTWOCKU
ul. Michała Elwiro Andriollego 90, 05-400 Otwock, tel. 22 779 50 89
BEZPŁATNIE BEZ MATURY ZDOBĘDZIESZ ATRAKCYJNY ZAWÓD
KSZTAŁCIMY NA 21 KIERUNKACH
NABÓR LATO 2022
- ASYSTENT OSOBY NIEPEŁNOSPRAWNEJ
- ASYSTENTKA STOMATOLOGICZNA
- HIGIENISTKA STOMATOLOGICZNA
- OPIEKUNKA DZIECIĘCA
- OPIEKUNKA ŚRODOWISKOWA
- OPIEKUN MEDYCZNY
- OPIEKUN OSOBY STARSZEJ
- OPIEKUN W DOMU POMOCY SPOŁECZNEJ
- PODOLOG
- TECHNIK ADMINISTRACJI (SPECJALIZACJA– PLACÓWKI MEDYCZNE)
- TECHNIK ARCHIWISTA
- TECHNIK BHP
- TECHNIK ELEKTRONIKI I INFORMATYKI MEDYCZNEJ
- TECHNIK ELEKTRORADIOLOG
- TECHNIK FARMA CEUTYCZNY
- TECHNIK HOTELARSTW A
- TECHNIK MASAŻYSTA
- TECHNIK STERYLIZACJI MEDYCZNEJ
- TECHNIK USŁUG KOSMETYCZNYCH
- TECHNIK USŁUG POCZTOWYCH I FINANSOWYCH
- TERAPEUTA ZAJĘCIOWY
www.medyk-otwock.pl

eprasa.pl a1c29e1b4c

mulec. Kłoczew, tel. 691 302 988

BRONA talerzowa ‚bomet' 2x9 szer. 2m, mało używana. tel. 669 432 215

TAŚMOCIĄG długość 6m, szerokość 50 cm, kompletny. Tel. 669 432 215

KOSIARKA rotacyjna 1,65m. Używana w małym gospodarstwie, okolice Kłoczewa. tel. 785 927 885 2800.

LINY stalowe do zgarniaczy obornika fi10, fi12, fi13, koła linowe oraz zakuwanie lin. Tel. 603 346 594.

PRZEWRACARKĘ do siana -pająk..Stan b.dobry. Tel.692 290 910

PRASĘ simpe rok 2000,wszystko w orginale. W kolorze czerwonym. TEL.692 290 910

PRASĘ rolującą welger RP12,rok produkcji .1990,stan b.dobry, walcowa ,w orginalne .Tel.692 290 910

KOSIARKĘ rotacyjna 1.35 metra na dwa noże .Firmy farmol-slupsk. Rok 1996. TEL.692 290 910

ZGRABIARKA do siana 3,5m szer. tandem 2012r. grube kola wiezyczka ruchoma 9grabi wyjmowane stan bardzo dobry Tel. 505 900 999.

TALERZÓWKA 2x9 talerze orginal. mało używana stan bardzo dobry. tel.505 900 999

KOSIARKA famarol zatrzask185 szer. osłona metalowa stan bardzo dobry. tel. 505 900 999

KOPACZKA, sadzarka 1500 zł i zgrabiarka 1000 zł, maszyny sprawne. Tel: 663 436 660

ROZRZUTNIK obornika 1-osiowy Czarna Białostocka na kołach 11 w orginale. Tel: 511 079 554.

KOPACZKA ciągnikowa stan bardzo dobry, obie taśmy metalowe. Wiecej pod tel. 511 079 554

ŁADOWACZ do balotów na tył ciągnika samopoziomujący. Kłoczew, tel.724 371 514

ROZSIEWACZ nawozu KOS; przerobiony na podnośnik; cena 600 zł (do negocjacji); okolice Górzna Tel. 600 388 263.

ROZRZUTNIK Jedno osiowy i dwu osiowy 2walki jest burta podłoga dobra kola11" farba orginal stan bardzo dobry Tel. 505 900 999.

PRZEWRACARKO-zgrabiarka czterogwiazdowa podczepiana do ciągnika. tel. 880-533-044.

SIEWNIK Poznaniak szer. 2.70m Czernic cena 3200 do negocjacji tel 661 717 860

MASZYNY ROLNICZE KUPIĘ

MASZYNY rolnicze mogą być do remontu, sprawne również. Tel: 669 717 566

MASZYNY rolnicze : rozrzutnik, talerzówka, glebogryzarka, kombajn do ziemniaków i kombajn zbożowy Volvo i inne. Tel. 517 293 861.

KOMBAJN zbożowy i inne maszyny rolnicze, sprawne lub do remontu. Ryki. tel. 515393555

CHŁODZIARKĘ do mleka, na dwie bańki. tel.: 794 347 507

MASZYNY rolnicze sprawne i do remontu Tel. 505 900 999.

CIĄGNIKI ursus zetor mtz pronar belarus john deere same case, prasy belujące każdy stan sprawne i uszkodzone. Tel: 535 305 302

MASZYNY URZĄDZENIA SPRZEDAM

WENTYLATOR do obory; średnica 90 cm; 380 W; cena do uzgodnienia; Reducin Tel. 502 523 094.

WAGA inwentarzowa (buchtowa); 1000 kg; cena do uzgodnienia; okolice Pilawy Tel. 603 525 488.

MIESZALNIK do pasz Okonek; 500 kg; cena do uzgodnienia; okolice Pilawy Tel. 603 525 488.

ROZDRABNIACZ Bąk; używany; z silnikiem 7,5 kW; cena do uzgodnienia; okolice Pilawy Tel. 603 525 488.

ZESTAW do lutowania, 2 lutownice kolbowe, duża i mniejsza z akcesoriami, komplet z pudełkiem. Ryki 40. Tel. 694 781 027.

KILFOR sprzedam. Tel. 500 463 989.

PIECYK gazowy stan dobry. Cena do uzgodnienia. Zalesie, tel. 884 289 721

ŁUPARKA hydrauliczna do drewna nowa. Ownia, tel. 606 362 739

ŁUPARKA hydrauliczna pionowa silnik 3,5 kW stan bardzo dobry sprowadzona z Niemiec. Ryki, tel. 604 924 765

RUSZTOWANIA aluminiowe jumbo. Cena do uzgodnienia. tel. 572 031 910

AGREGAT prądotwórczy, honda 4,6kW. tel. 572 031 910 2900.

PIŁA ukosowa dewalt, cena do uzgodnienia. tel. 572 031 910

MŁOT wyburzeniowy hitachi, w dobrym stanie, cena do uzgodnienia. tel. 572 031 910, 606 690 326

HEBLARKA samoróbka. Duża z krajzegą i frezarką. 1500. Tel. 576 652 112.

AGREGAT bomet 2009r. 3.20m.szer.chydraulicznie składany, belka ruchoma walki dzielone na 3. bardzo mało używany stan bardzo dobry. tel. 505 900 999

KRAJZEGA siłowa.Tel.724 528 946

KRAJZEGA 230 volt.Tel.724 528 946

PRZECINARKA tarczowa do metalu.Tel.724 528 946

BECZKOWOZ meprozet 4,5tys ocynk szerokie koła, hamulce, waz do pompowania wszystko działa jak należy mało używany stan bardzo dobry Tel. 505 900 999.

ROZDZIELACZ hydrauliczny 3-sekcyjny, przepływ 40 L, nowy, Trojanów. Tel. 603 585 121.

PRODUKTY I PŁODY ROLNE SPRZEDAM

SŁOMA z 4 ha lub wymienię na obornik. Cena do uzgodnienia. Niwa Babicka. Tel. 604 788 882 .

PSZENŻYTO. Kłoczew. Tel. 781 661 119

BALOTY sianokiszonki, duże, sezon 2021, 2022. Cena 70 zł do negocjacji. Tel 506 128 162 lub 501 605 737

KRZEWY ozdobne: tuja smaragd (150 szt.), wysokość 110 cm, bukszpan, tuje kuliste oraz cisy i inne krzewy. Okolice Maciejowic. Tel: 691 916 952

PSZENICA. Cena 1500 zł/t. Przykwa, tel. 663 855 914

PSZENICA. Janisze, tel. 665 251 709

OWOCE malin, jerzyn, borówki amerykańskiej, porzeczki czerwonej, wiśni. Sprzedaż na zamówienie, cena do uzgodnienia. Zalesie Kolonia. tel. 667 643 235

BALOTY sianokiszonki, sezon 2021, 2022, duże, upust na ilości. Tel: 501 605 737, 506 128 162

SŁOMA w kostkach i śrutownik cena do uzg. tel. 697 413 642

PRODUKTY I PŁODY ROLNE KUPIĘ

SKUP zbóż w Ułężu, możliwość odbioru z gospodarstwa. Wysokie ceny i szybkie płatności. Tel. 608 418 257

SKUP ZBÓŻ - owies, jęczmień, pszenica, groch, pszenżyto, możliwy odbiór. Tel. 519 136 146.

SŁOMĘ z pokosów większą ilość tel.516 052 314

AGD RTV SPRZEDAM

TELEWIZORY 43''; 50''; 55''; 4k; smart T2; niedrogo; z gwarancją. Tel. 507 253 977 lub 25 682 35 33

TELEWIZOR samsung LE-26A340J3 26 cali używany na podstawce w bardzo dobrym stanie z pilotem i kablem zasilającym wraz z anteną pokojową do odbioru tv cyfrowej DVB-T signal. kolor obudowy czarny, szer. 74 cm, wys. 50 cm. Cena 280 zł. Dęblin, tel. 609 970 185 330. Tel. 609 970 185.

PRALKA wirnikowa shl frania po renowacji. stan bardzo dobry. Cena do uzgodnienia. Dęblin Tel. 514 966 387.

PRALKA Cady; cena 300 zł; Garwolin Tel. 507 734 213.

PRALKA; stan bdb; cena do uzgodnienia; Wola Łaskarzewska Tel. 791 835 744.

SUSZARKA do bielizny Elektrolux Reverseaction; cena do uzgodnienia; Wola Łaskarzewska Tel. 791 835 744.

TELEFON SPRZEDAM

NOKIA C1, komplet z pudelkiem, simlock w Orange. Cena 55zl Ryki Tel. 694 781 027.

MEBLE SPRZEDAM

ŁÓŻKO z drewna z materacem, kolor naturalny, lakierowane. Wymiary 200x90cm. Używane ok. 3 lat. Ryki 210. Tel. 662 121 322 .

SOLIDNY okrągły stół ogrodowych szklany z krzesłami. Tel. 730 835 172

KANAPA rozkładana z funkcją spania. Cena 300 zł do uzgodnienia. Leopoldów, tel. 665 446 878

MEBLE: stoły, krzesła, komody. Ryki, tel. 662 271 795

KANPA z funkcją spania z dwoma fotelami typu finka, używana w dobrym stanie. Jasny wzór, gięte drewniane elementy foteli w jasnym kolorze. Materiał tapicerki bez plam, skaz i przetarć. Dęblin 685. Tel. 609 970 185.

KOMPLET mebli młodzieżowych, używany, w kolorze olcha miodowa, skład kompletu: szafa dwudrzwiowa, komoda z 5-cioma szufladami, lustro w ramie, biurko z nadstawką na monitor, szafka pod RTV, oraz fotel obrotowy do biurka. Stan mebli bardzo dobry 720. Tel. 609 970 185.

SZAFKI używane. tel. 572 672 214

ŁÓŻKO narożnik lewostronny jasny brąz tłoczony rozkładany wym.160 x 230 stan dobry cena do uzgodnienia tel. 502 523 094

BUDOWLANE SPRZEDAM

WKŁAD kominkowy. Gotowy do montażu. Stan bardzo dobry. Cena do negocjacji. Nr tel. 609 560 633

TERMOSTY do grzejników płytowych marki Heimeier (3 sztuki); 30/1,5; białe; stan idealny - demontaż z mieszkania w stanie deweloperskim; cena 40 zł/szt.; Garwolin Tel. 502 987 109.

ZIEMIA, duża ilość, lokalizacja Stężyca. Tel: 790 332 583

GRUZ spod kruszarki idealny na utwardzenia dróg, podbudowę pod kostkę, utwardzenie placu, duże ilości, transport. Stężyca, tel: 790 332 583

DESKA podłogowa elewacyjna74 zł / mkw, gr. 31mm, dostępne 300 mkw. Korytnica. Tel. 607 607 700.

DESKA elewacyjna, podłogowa 64 zł/mkw, gr. 20mm, dostępne 400 mkw, Korytnica 101 A. Tel. 607 607 700.

PARKIET jesion 5x25 cm gr. 22mm, dostępność 100 mkw, cena 75 zł/mkw. Korytnica 101A. Tel. 607 607 700.

LISTWA przypodłogowa dąb, 20x45 mm cena 5 zł/mb. dostępne 1000mb. Korytnica 101A. Tel. 607 607 700.

STOPNIE dębowe 31x4x100 -110 cm, cena 85 zł/mb + vat, dostępne 50 szt. Korytnica 101 A. Tel. 607 607 700.

TARCICA sosnowa, dębowa sucha, kantówka strugana, listwa przypodłogowa, parapety, stopnie schodowe, sztachety, tarcica strugana. Korytnica 101 A. Tel. 607

egarwolin.pl a1c29e1b4c

SKUP ZBÓŻ
AGRO SKUP
- najwyższe ceny w regionie
- odbiór samochodami z pompą
- odbiór bezpośrednio z pola
- możliwość przechowania zboża w magazynie
724 435 968 665 188 425

STUDNIE
Mirosław Izdebski
Dąbrówka Stany 74
✓STUDNIE WIERCONE
✓POMPY CIEPŁA
✓DESZCZOWNIE
✓ODWODNIENIA
608 046 239
504 320 592

Samogoszcz 63
k.Maciejowic
GRANIS
tel. 604 253 982, www.GRANIS.pl, granis@interia.pl
- Układanie kostki brukowej
- Niwelacje terenu
- Kręgi betonowe
- Porządkowanie terenu przed i po budowie.

KUPIĘ
ZBOŻA PASZOWE I KONSUMPCYJNE:
jęczmień, żyto, pszenicę, pszenżyto, owies
KAŻDEJ JAKOŚCI, RÓWNIEŻ GORSZEJ Z PRZEZNACZENIEM DO GORZELNI
Zapewniam transport i odbiór z gospodarstwa
Płatne po załadunku
518 048 715

SKUP BYDŁA I CIELĄT
KONKURENCYJNE CENY
- byki - jałówki - krowy
wysyłam na export
ODBIÓR Z GOSPODARSTWA W KAŻDEJ KONDYCJI
PŁATNOŚĆ GOTOWKĄ LUB SZYBKIM PRZELEWEM
tel. 519 136 146, 506 385 510

PANELE OGRODZENIOWE
SZEROKI ASORTYMENT DOSTĘPNY OD RĘKI
WARSZAWICE 89 D
25 685 81 41, 501 214 184
biuro@proway.pl www.proway.pl

DOTACJA 60 TYS. ZŁ
w ramach programu
"Restrukturyzacja Małych Gospodarstw"
NABÓR WNIOSKÓW DO 14 LIPCA
również dla osób nie ubezpieczonych w KRUS
Wypełnianie wniosków. Dojazd do rolników.
795 931 529

SKUP ZBOŻA
- żyto - owies
- pszenżyto - i inne
Magazyn Żelechów
lub odbiór z gospodarstwa
tel. 508 151 622

SKUPUJEMY KONIE
w każdej kondycji
Szybka płatność - dwa dni
519 136 146
506 385 510

SKUP ZBOŻA
żyto
pszenżyto
owies
Magazyn Wola Żelechowska
lub odbiór z gospodarstwa
tel. 507 663 425

607 700.

BLACHA ocynkowana 0,6 mm w kręgu 5 t. Cena 4 zł za kilogram. Maciejowice Stawex, tel. 888 302 303 lub 608 057 374

COWNIKI 107 x 50 x 32 na ramy do drzwi. Cena 35 zł za metr bieżący. Maciejowice Ryki Stawex, tel. 888 302 303 lub 502 375 285

PROFIL 120 x 100 x 4 na solidne słupy. Cena 90 zł za metr bieżący. Maciejowice Garwolin Stawex, tel. 888 302 303 lub 600 126 019

SŁUPKI ocynkowane 60 x 40. Cena 10 zł za metr bieżący. Maciejowice Warszawska Stawex, tel. 502 280 793 lub 888 302 303

COWNIKI 107 x 50 x 3,6 do płyty 100 mm. Cena 38 zł mb. Maciejowice, Ryki Stawex, tel. 888 302 303 lub 600 126 019

COWNIKI 107 x 50 x 28 na futryny do płyty 100 mm. Cena 30 zł za metr bieżący. Maciejowice Garwolin Stawex, tel. 888 302 303 lub 600 126 019

PRĘTY żebrowane fi 10. Cena 44 zł sztuka. Maciejowice Ryki Stawex, tel. 888 302 303 lub 502 375 285

RUSZTOWANIA warszawskie. Cena 90 zł sztuka. Maciejowice Kozienice, tel. 502 280 793 lub 888 302 303

COWNIKI na ogrodzenia ocynkowane spawane poziomu 120 mm x 20 mm wyprzedaż. Cena 10 zł m bieżący. Ryki Maciejowice, tel. 888 302 303 lub 502 375 285

COWNIKI ocynkowane na poziome ogrodzenia 150 x 23 na 1,5 mm. Cena 18 zł mb. Maciejowice Garwolin Stawex, tel. 888 302 303 lub 600 126 019

PRĘTY żebrowane fi 12. Cena 59 zł za sztukę. Maciejowice Kozienice Stawex, tel. 888 302 303 lub 48 614 50 69

BLACHA 3 mm 2 x 4,1 mb na podłogi. Cena 165 zł m kw. Maciejowice Ryki Stawex, tel. 888 302 303 lub 502 375 285

DWUTEOWNIK heb 360 12 mb. Cena 4 zł za kilogram. Maciejowice, tel. 888 302 303 lub 48 614 50 69

COWNIKI i kątowniki zimnogięte 20-100 milimetrów. Cena 5,95 zł za kilogram. Maciejowice Stawex, tel. 888 302 303 lub 48 614 50 69

GRUZ kruszony. Cena 45 zł t. Ryki, tel. 602 702 043

DESKI sosnowe 1 i 1,5 cala. Tel. 669 432 215.

RURA OCYNKOWANA nowa, pocięta na kawałki dł. 2m, średnica fi.50 fi.55, fi.60 mm, Ryki. Tel. 663 238 782.

DESKI calówki; cena do uzgodnienia; okolice Garwolina Tel. 504 914 155.

STEMPLE budowlane; długość 3 metry; cena 9 zł /szt.; Wola Łaskarzewska Tel. 791 835 744.

SZTACHETY olchowe; heblowane z obu stron; szerokość 10 cm; różne długości; cena do uzgodnienia; Wola Łaskarzewska Tel. 791 835 744.

OKNA plastikowe 2-szybowe, 3-skrzydłowe i 2-skrzydłowe. Dąbia Nowa tel. 500 364 346

DRZWI zewnętrzne i wewnętrzne używane. Dąbia Nowa tel. 500 364 346

DLA DZIECI

SPRZEDAM

ŁÓŻECZKO dziecięce kolor biało - niebieski bez materaca wymiary 90 x 180. Zalesie, tel. 884 289 721

ŁÓŻECZKO-kołyska bujane dla noworodka. Tel. 572 672 214.

ZWIERZĘTA

SPRZEDAM

JAŁÓWKĘ; HF cielną; termin wycielenia II połowa lipca. Cena do uzgodnienia Tel. 667 031 105.

KLACZ 2 lata do dalszej hodowli. Tel: 514 289 523

PSZCZOŁY z ulami. Cena do uzgodnienia. Tel: 785 189 565

PROSIAKI małe; cena do uzgodnienia Tel. 660 266 100.

FAJNY piesek na podwórko okolice Gończyc. Tel. 500 125 279

PROSIĘTA, 6 sztuk, mięsne, waga około 20 kg. Cena 700 zł za parę. Kłoczew, tel: 667 461 652

JAŁÓWKA HO; typowo mleczna; cielna 4 miesiące; badana; cena 6.500 zł; Wola Starogrodzka Tel. 604 111 783.

PROSIĘTA; gotowe do dalszego chowu; rasa PBZ x WBP; cena do uzgodnienia; Zwola Tel. 692 391 123.

KACZKI francuskie czekoladowe. Ryki, tel: 663 238 790

KOZA mleczna, młoda biała, cena 150zł. tel. 693 515 461

JAŁÓWKA wysokocielna, termin porodu wrzesień,

POSADZKI
AGREGATEM
OCIEPLENIA PIANĄ PUR
ponad 10 lat na rynku
www.posadzki-mazowieckie.pl
696 463 784
BLIK-BET Adam Szostak
ul. Klonowa 61
05-300 Mińsk Mazowiecki

PRAWO SPADKOWE
- Dziedziczenie
- Testamenty
- Zachowki
- Nabycie spadku
ul. Kazimierzowska 122
Siedlce
(naprzeciwko sądu)
ZADZWOŃ: 25 740 99 97 Dyskrecja GWARANTOWANA!

eprasa.pl a1c29e1b4c

przykryta nasieniem sexowanym. Przykwa. tel. 663 855 914 8200.

PROSIAKI do dalszego chowu. tel. 796 532 058

CIELAKI okolice Ryk tel. 727431684

KRÓLIKI okolice Sobolewa tel. 789 041 173

BYCZEK czarno biały tel. 607 273 853

PROSIĘTA 4sztuki, mięsne, waga około 20kg. Cena 650zł za parę. Kłoczew tel.667 461 652

PROSIĘTA 7 sztuk, mięsne, waga około 25kg. Cena 750zł za parę. Okolice Kłoczewa tel.883 951 955

KLACZ zimnokrwista kasztanka 2letnia tel. 503 846 400

JAŁÓWKA mleczna; wysoko cielna; wycielenie 12 lipca; cena do uzgodnienia; okolice Górzna Tel. 600 388 263.

PROSIAKI tel. 514 316 145

BYCZKI tygodniowe, 2 szt. tel. 514 287 523

OWCZAREK podhalański ,szczeniak 6 tygodni, oddam za koszty utrzymania, okolice Ryk, więcej informacji pod nr tel. 535 021 466

OWCZAREK podhalański, suka, wiek 3 lata, oddam za koszty utrzymania, okolice Ryk, więcej informacji pod nr tel. 535 021 466.

OWCZAREK podhalański, pies, wiek 3 lata, oddam za koszty utrzymania, okolice Ryk, więcej pod nr tel. 535 021 466.

BYCZEK mieszaniec 3-tygodniowy tel. 695 526 711

ZWIERZĘTA
KUPIĘ

CIELAKI tygodniowe i starsze. Tel: 600 365 940

SKUP bydła na ubój z konieczności, pozaklasowego. Tel: 669 955 409

ZWIERZĘTA
ODDAM

SZCZENIAKI; kundelki; 2 małe psy; oddam za darmo w dobre ręce Tel. 500 257 750.

PSY duże, małe po sterylizacji, zaszczepione, odrobaczone. Tel. 605 465 566

DWA kotki oswojone. Tel: 666 814 428

SZCZENIĘTA 3-miesięczne w dobre ręce, do wyboru jedna suczka i trzy pieski. Pieski kundelki, piękne zdrowe i pełne życia. tel. 693 515 461

RÓŻNOŚCI
SPRZEDAM

KILIMY sprzedam. Tel. 25 7940085, 794 300 571.

DREWNO opałowe i kominkowe. Tel: 787 022 688

DESKI szalunkowe, sosnowe o grubości 2,5 cm. Tel. 503 493 002.

OFLISY tartaczne, sosnowe z możliwością transportu. Tel. 503 493 002.

AKORDEON Weltmeister; 120 basów; czerwony; cena do uzgodnienia; okolice Maciejowic Tel. 514 169 680.

WIÓRY suche, cena 60 zł/mp. Tel. 607 607 700.

ROWER „roky" dla chłopca 5-7 lat, koła aluminiowe 20', stan bardzo dobry. Cena do uzgodnienia. Okolice Kłoczewa. Tel. 531 184 972.

CHOINKA sztuczna wysokość około 150 cm ładna gęste gałązki. Tel. 884 289 721

DWIE sukienki na wesele długość maxi i mini stan bardzo dobry kolory błękit i cytrynowo-złoty fasony (litera A) oraz (rozkloszowana) rozmiary S/M i M/L. Okolice Ryk. Ceny 170 zł (maxi) i 150 zł (mini). Tel. 661 993 555

KABINA prysznicowa z demontażu w dobrym stanie, 80 x 80. Tel. 695 418 127

ROWER młodzieżowy górski „proximo" 26 cali koła, stan bardzo dobry, 6 biegów Simona, hamulce tarczowe. Cena 350 zł do uzgodnienia. Ryki, tel. 730 992 557; 607 492 102

FOTEL do masażu razem z podnóżkiem. Dęblin Tel. 793 294 864.

SEDES bezrantowy z deską wolnoopadającą w dobrym stanie. Tanio, Dębli. tel. 693 287 931

PODKŁADY kolejowe 15 szt. cena 25 zł/szt. Tel. 668 358 977.

FARBĘ akrylową, gruntującą białą (beckers designer primer) 10L, świeża nieotwierana. Tanio, Dęblin. Tel. 693 287 931.

DRZWI wewnętrzne białe z poziomymi szybami w dobrym stanie, pokojowe lewe i prawe łazienkowe. Tanio Tel. 693 287 931.

GAŁĘZIE brzozowe na opał, bez ubytków, nadają się do rębaka, duża ilość, odbiór osobisty. Dębówka gm. Trojanów, tel: 784 820 595

ROWER damka; stan bdb; mało używany; model Wiktoria; koła 26"; bez przerzutek; kolor czarny; cena do uzgodnienia; okolice Pilawy Tel. 506 029 436.

DREWNO opałowe, deski kantówki i inne sprzedam tel. 602 264 122

RÓŻNOŚCI
KUPIĘ

ŁAWKĘ starą, z PRL, publiczną, cena do uzgodnienia. Ryki Tel. 725 441 980 .

PRACA
SZUKAM

ZAOPIEKUJĘ się dzieckiem lub starszą osobą. Ryki Tel. 604 118 419.

INSTRUKTOR nauki jazdy kategorii B szuka dodatkowej pracy. Tel. 726 283 653

Podejmę pracę jako opiekun medyczny z osobami niepełnosprawnymi ze schorzeniami. Tel. 609 050 608

PRACA
DAM

Firma MISTAL Michał Marciniak poszukuje pracowników na stanowisko: Tokarz, Frezer, Operator obrabiarek CNC, spawacz TIG MIG. Praca w godz. 7-15, umowa o pracę, praca w Stężycy. Kontakt w godz. 8-17. Tel. 790 332 583.

KOBIETY I MĘŻCZYZN w gospodarstwie sadowniczym; do zbioru czereśni w lipcu i sierpniu; z zakwaterowaniem; Sobienie-Jeziory; Tel. 602 357 597.

BETONIARNIA zatrudni operatora węzła do produkcji betonu, chętnie lub przyuczymy do zawodu. Wola Ducka k/Otwocka. Tel: 607 060 797

ZATRUDNIĘ pracownika do obsługi fermy drobiu, system zmianowy, atrakcyjne wynagrodzenie, wymagania: prawo jazdy kat. B. Tel: 510 109 802

ZATRUDNIĘ MĘŻCZYZNĘ DO PRACY W GOSPODARSTWIE ROLNYM. ZAPEWNIONE ZAKWATEROWANIE I ATRAKCYJNE WYNAGRODZENIE. Tel. 518 048 715.

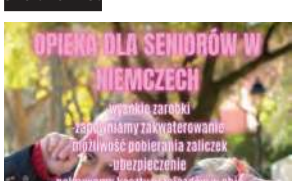

FIRMA Centrum Pracy 24 z Gliwic zatrudni opiekunki osób starszych z językiem niemieckim. Oferujemy atrakcyjne zarobki od 1500 euro netto. Możliwość otrzymania premii za dłuższą współpracę. Tel: 517 327 233, e-mail: kontakt@centrumpracy24.com

ZATRUDNIĘ pomoc kuchenną z doświadczeniem do wyrobów garmażeryjnych i obiadów. Tel: 503 188 820

ZATRUDNIĘ kierowcę kat. C+E w transporcie międzynarodowym. Główne kierunki transportu Polska - Zachód. Tel: 509 529 637

KIEROWCA w transporcie międzynarodowym C+E, Polska - Francja – Polska, możliwe kabotaże i częściówki, system pracy do umówienia, auto przypisane do kierowcy, bez przepinania naczep. Tel: 605 565 650

KIEROWCA kat. C i C+E zatrudni betoniarnia, praca na betonomieszarce i ciągniku z naczepą do przewozu kruszywa. Tel. 607 060 797

PRZYJMĘ osoby do pracy przy zbiorze owoców borówki amerykańskiej, praca od początku lipca, wynagrodzenie atrakcyjne, uzależnione od ilości zebranych kilogramów. Maciejowice, tel 609 334 180

PRZYJMĘ osoby do pracy przy zbiorze owoców borówki amerykańskiej, praca od początku lipca, wynagrodzenie atrakcyjne, uzależnione od ilości zebranych kilogramów. Maciejowice, tel. 609 334 180

ZATRUDNIĘ ślusarzy emerytów rencistów także do przyuczenia pierwsza lub druga zmiana. Tel. 603 306 328

KOBIETY w wieku ok 30 lat do pracy w charakterze recepcjonistki w hotelu i do pomocy przy wydawaniu posiłków; tylko zdecydowane osoby; z możliwością zamieszkania; praca w Kołbieli; więcej informacji udzielę telefonicznie Tel. 608 314 344.

POSZUKUJĘ pracowników z okolic Garwolina do pracy na budowie. Tel:668 029 769

FIRMA AJM Auto zatrudni osobę na stanowisko mechanik skrzyni biegów, umowa o pracę, pełny wymiar czasu pracy. Miejsce pracy: Grabów Szlachecki. Tel: 667 263 849, 693 984 523, ajmauto@onet.pl

ZATRUDNIĘ do pracy na budowie. Okolice Garwolina, tel. 668 029 769

PRZYJMĘ do zbioru maliny letniej. Ryki tel.601 089 642

POSZUKUJEMY kierowcy na busa do 3,5 t, jazda po Polsce. Tel: 508 793 236

ZAKŁAD Masarski w Maciejowicach zatrudni do pracy przy produkcji wędlin, na pełny etat, praca jednozmianowa 6.00-14.00 od pn do pt, możliwość przyuczenia. Tel: 602 607 698

ZATRUDNIMY brukarzy z doświadczeniem, praca na terenie powiatu ryckiego, stabilne zatrudnienie, umowa o pracę. Tel: 662 192 489

ZATRUDNIĘ

osobę na stanowisko:

PIASKARZ-ŚRUCIARZ

Firma zajmuje się produkcją konstrukcji stalowych.

Praca w Rykach. Tel. 660 425 587

ZATRUDNIĘ pracownika budowlanego może być do przyuczenia. Stawka do uzgodnienia tel 518 356 332

ZATRUDNIĘ pracowników budowlanych. Stawka do uzgodnienia tel 518 356 332

USŁUGI
ZLECĘ

POSZUKUJEMY szwalni do współpracy przy dużych zleceniach produkcji botków i kozaków, wymagane doświadczenie, możliwość pracy wysyłkowej. Tel. 602 345 417, e-mail: oskar.kozikowski@robson-buty.pl

USŁUGI

ZŁOTA RĄCZKA Artur - bieżące naprawy domowe, małe i duże remonty, podłączanie urządzeń elektrycznych, gazowych i sanitarnych, poddasza, elewacje, glazura, terakota, instalacje elektryczne i hydrauliczne, malowanie agregatem, uprawnienia SEP. Tel. 501 038 391.

USŁUGI remontowo-budowlane: łazienka od A do Z, z białym montażem, układanie płytek i paneli, malowanie, gipsowanie, gładzie, adaptacja poddaszy z ociepleniem, wolne terminy, solidnie. Tel: 516 364 338

DOCIEPLENIA, elewacje, odnawianie elewacji - mycie, odgrzybianie, malowanie. Tel: 570 142 800

OD projektu budynku po wykonawstwo, kompleksowa obsługa inwestycji budowlanych wraz z optymalizacją kosztów konstrukcji. Tel: 691 588 428, e-mail: projekt.dla.kazdego@gmail.com

ANTENY RTV-SAT montaż-serwis, sprzedaż dekoderów DVB-T2 HEVC, montaż anten satelitarnych i naziemnych, sprzedaż urządzeń i okablowania, montaż anten satelitarnych i DVB-T2. Tel: 511 483 828

SUSZENIE, STRUGANIE, HEBLOWANIE DREWNA POWIERZONEGO. Tel. tel. 607 607 700.

USŁUGI: Wycinka drzew i krzewów itp. Koszenie zieleni i nieużytków. Prace ogrodowo-podwórkowe. Drobne naprawy i remonty. Tel. 500 463 989.

SOLIDNE malowanie dachów, wymiana orynnowania. Tel. 518 746 036.

KURS wózków widłowych UDT, zdawalność 100%, rabaty, zapisy non - stop, www.bhpsytem.net. Tel: 793 026 912

MONTAŻ systemów alarmowych, kamer IP z podglądem na telefonie, widedomofony, domofony, kontrola dostępu, automatyka domowa, okablowanie domów, biur, hal. Tel: 511 483 828

KRET przeciski pod drogami, kostką, przyłącza, technologie bez wykopowe do przyłączy energetycznych, przyłączy światłowodowych, przyłączy wodnych, przyłączy gazowych. Tel: 511 483 828

USŁUGI mini koparką, wykopy pod instalacje teletechniczne, przyłącza (elektryczne, gazowe, wodne), fundamenty, odwodnienia i nawodnienia. Tel: 511 483 828

KOMPLEKSOWA pielęgnacja zieleni; cięcie, rąbanie, układanie drewna na opał; rębak do gałęzi; alpinistyczna wycinka drzew oraz wszelkie prace porządkowe Tel. 799 071 823.

TOWARZYSKIE

JESTEM po 60-tce, poznam samotną panią w podobnym wieku, do przyjaźni i spędzania wolnego czasu. Tel. 515 264 068.

WOLNY , niezależny bez zobowiązań i nalogów pozna panią niepalącą, średniej budowy, proszę dzwonić po 19 tel 609 696 311

ODDAM
ZA DARMO

TAPCZAN dwuosobowy z pojemnikiem na pościel, stan bardzo dobry. Tel. 517 120 621.

eprasa.pl a1c29e1b4c

Snajper Sośninka mistrzem!

W minioną sobotę odbył się pierwszy z cyklu turniejów organizowanych przez Snajpera Sośninka pod nazwą Diamenty Mazowsza. To już druga edycja tych rozgrywek. Na arenę sportową w Krzywdzie przyjechały drużyny żaków z rocznika 2014 i młodsi

Do Gminy Łaskarzew zawitało osiem zespołów z: Mazowsza i Lubelszczyzny. Rozegrano 28 meczów systemem „każdy z każdym". Mistrzami turnieju zostali gracze Snajpera Sośninka, którzy wyprzedzili silne ekipy Ruchu Ryki i Life Siennica. Zawody sędziowali Cezary Józwicki i Patryk Kędzior.

- Dziękujemy piłkarzom za widowisko i poświęcenie. Młodzi gracze otrzymali medale, pamiątkowe puchary i piłki. Pogoda też dopisała, choć nie zapowiadało się rewelacyjnie. Dziękujemy również rodzicom i kibicom za wspieranie swoich graczy - mówi Filip Rutkowski, prezes Snajpera Sośninka i organizator turnieju. - *W szczególności dziękujemy rodzicom dzieci z grupy żaków trenera Piotra Brzostowskiego za pomoc przy organizacji wydarzenia oraz trenerom: Piotrowi Brzostowskiemu i Kacprowi Grzechnikowi za pomoc przy przygotowaniu boisk. Podziękowania należą się także dla dyrektor szkoły w Krzywdzie Moniki Marciniak, Justyny Wolskiej i Anity Sikorskiej oraz wójta gminy Łaskarzew za możliwość zorganizowania turnieju na boisku w Krzywdzie. Zmagania były dofinansowane ze środków samorządu Województwa Mazowieckiego* - dodaje Rutkowski.

Mateusz Połynka

Snajper Sośninka: Artem, Marcin Rybarczyk, Jakub Paziewski, Adrian Boratyński, Wojciech Kliczek, Wiktor Wiśnioch, Adam Michalak, Kacper Dziubak

WYNIKI SPOTKAŃ

Snajper - Zryw	3:0
Promnik - Wisła	5:0
Life - KS Sobienie	1:0
Ruch - Bielany	2:0
Promnik - Snajper	0:4
Zryw - Wisła	1:0
Life - Bielany	1:1
KS Sobienie - Ruch	0:3
Wisła - Snajper	1:3
Zryw - Promnik	0:4
Life - Ruch	1:1
KS Sobienie - Bielany	1:1
Life - Snajper	1:1
KS Sobienie - Zryw	0:0
Bielany - Promnik	1:0
Ruch - Wisła	3:0
KS Sobienie - Snajper	0:6
Life - Zryw	3:0
Ruch - Promnik	3:0
Wisła - Bielany	0:1
Promnik - Life	0:2
Wisła - KS Sobienie	0:0
Bielany - Snajper	0:3
Ruch - Zryw	3:0
KS Sobienie - Promnik	0:2
Wisła - Life	0:3
Ruch - Snajper	0:5
Bielany - Zryw	2:0

NAJ, NAJ...

Królem strzelców z 9 bramkami został Jakub Paziewski ze Snajpera. Najlepszym bramkarzem został Patryk Marczewski z Life Siennica, a MVP turnieju Antoni Piszczek z Ruchu Ryki.

WYRÓŻNIENIA

Snajper Sośninka - Wiktor Wiśnioch, Promnik Gończyce - Mateusz Skwarek, Ruch Ryki - Aleksander Kostyra, Life Siennica - Adam Ceregra, Wisła Maciejowice - Tadeusz Boryń, Bielany Warszawa - Jan Żurawski, Zryw Sobolew - Kacper Bajerowski, KS Sobienie Jeziory - Tomasz Borkowski

Najlepszym bramkarzem został wybrany Patryk Marczewski z Life Siennica

Królem strzelców z 9 bramkami został Jakub Paziewski ze Snajpera

Promnik Gończyce: Wojciech Mąkowski, Kacper Szymborski, Mateusz Skwarek, Adrian Dybcio, Wojciech Garnek, Kajetan Gromuł, Marek Latuszek, Piotr Lechnio, Albert Kosyra, Patryk Sowiński

Wisła Maciejowice: Sebastian Pawlik, Tadeusz Boryń, Wojciech Szopa, Igor Andrzejewski, Igor Michalec, Mikołaj Bieńczak, Marcel Kurach, Sebastian Smolarczyk, Igor Sadurski, Akim Kicharczyk, Łukasz Mróz

Zryw Sobolew: Jan Bożek, Liliana Banaszek, Kacper Lewandowski, Igor Zabiegałowski, Kacper Bajerowski, Mikołaj Giętka, Kajetan Kowalski, Oskar Marcińczak, Marcel Bajerowski

KS Sobienie Jeziory: Tomasz Borkowski, Miłosz Sokólski, Stanisław Powąska, Michał Wasążnik, Szymon Łyziński, Szymon Grylak, Dominik Fijka, Kacper Kowalczyk

eprasa.pl a1c9e1b7

EYES & BONES CUP padło łupem GKS Chynów

Za nami turniej piłki nożnej Eyes & Bones CUP, czyli drugi z cyklu turniejów, organizowanych przez KS Snajper Sośninka - Diamenty Mazowsza

Tym razem do gminy Łaskarzew zawitało 10 zespołów z Mazowsza i Lubelszczyzny. Rozegrano aż 40 meczów. Mistrzami zostali gracze GKS Chynów, którzy wyprzedzili Snajpera I Sośninka i Cisowiankę Drzewce.

-*Dziękujemy piłkarzom za wspaniałe widowisko i poświęcenie. Młodzi gracze pokazali, na czym polega piękno tej dyscypliny sportu. Wszyscy otrzymali medale, pamiątkowe puchary i piłki. Nagrody wręczyli dr Żaneta Prokop-Nowosad i dr Konrad Nowosad - właściciele Eyes & Bones z Garwolina oraz przewodniczący Rady Gminy Łaskarzew Jerzy Błachnio. Rodzicom i kibicom również dziękujemy. Zawody sędziowali Cezary Józwicki i Piotr Dziubak* -mówi Filip Rutkowski. Prezes Snajpera Sośninka i organizator zmagań przyznaje, że takie wydarzenie nie mogłoby się odbyć, gdyby nie życzliwość i pomoc wielu wspaniałych osób.

-*W szczególności dziękujemy rodzicom dzieci z grupy żaków trenera Piotra Brzostowskiego. Byliście z nami od 7 do 17. Dziesięć godzin rozkładania namiotów, parasoli, stołów, ławek, krzeseł, prądu, stoisk gastronomicznych, praca przy gastronomii i sprzątanie. To była wielka praca na rzecz uczestników turnieju i Klubu Sportowego Snajper. Słowa uznania dla Jacka Fotografa* -dodaje. -*Dziękujemy również trenerowi Piotrowi Brzostowskiemu i trenerowi Kacprowi Grzechnikowi za pomoc przy przygotowaniu boisk. Klub Sportowy Snajper Sośninka kieruje ukłony również w stronę dyrektor szkoły w Krzywdzie Moniki Marciniak, Justyny Wolskiej, Anity Sikorskiej oraz wójta gminy Łaskarzew za możliwość zorganizowania turnieju na boisku w Krzywdzie. Dziękujemy strażakom z OSP Uścieniec-Krzywda na czele z Hanną Kusak za udostępnienie stołów, parasoli i ławek na potrzeby turnieju* -wylicza.

Rutkowski słowa uznania kieruje do właścicieli Eyes&Bones z Garwolina - Żanety Prokop-Nowosad i Konrada Nowosada, którzy hojnie wsparli organizację zawodów. Firma, oprócz zakupu nagród, przygotowała kosze z krówkami i rogalikami dla uczestników turnieju. **mp**

WYRÓŻNIENIA

Snajper Sośninka I - Wojciech Kliczek; Snajper Sośninka II - Kacper Dziubak; Promnik Gończyce - Lena Sowińska; Akademia Piłkarskie Perełki - Patryk Jarzynka; Cisowianka Drzewce - Wojciech Żeleźniak; Progres Garwolin - Daria Kromka; Granit Bychawa - Alan Korba; Wisła Maciejowice - Jakub Mróz; GKS Chynów - Bartłomiej Woźniak; Zryw Sobolew - Kacper Gorzkowski.

KLASYFIKACJA

Liga mistrzów

1. GKS Chynów
2. Snajper I Sośninka
3. Cisowianka Drzewce
4. Granit Bychawa
5. Progres Garwolin

Ekstraklasa

1. Wisła Maciejowice

Bez klasyfikacji

Zryw Sobolew, Snajper II Sośninka, Promnik Gończyce, AP Perełki Puławy

Zryw Sobolew: Stanisław Sikora, Kacper Gorzkowski, Szymon Pawelec, Jan Zdunek, Filip Woźniak, Wiktor Michalec, Michał Lewandowski, Szymon Boryń, Bartosz Michalec, Kamil Zalech, Mieszko Zygadło, Grzegorz Kwaśniak

Progres Garwolin: Franck Wereda, Daria Kromka, Michał Śledziewski, Bartłomiej Soszka, Konrad Zabiegałowski, Oliwier Babik, Bartłomiej Łubian, Ignacy Żaczek, Aleksander Świętochowski, Mieszko Szwaguliński

Snajper II Sośninka: Adrian Szustek, Krystian Tchorek, Adam Michalak, Franciszek Michalczyk, Sebastian Mazur, Hubert Witczak, Kacper Dziubak, Wojciech Rutkowski, Jakub Mikulski, Stanisław Kocot

Snajper I Sośninka: Wojciech Zackiewicz, Hubert Celebucki, Tomasz Majewski, Marcin Rybarczyk, Jakub Paziewski, Jan Kaleński, Wojciech Kliczek, Bartosz Bijata, Piotr Kowalczyk

Wisła Maciejowice: Antoni Łapacz, Brajan Cieloch, Kacper Jaskulski, Norbert Zabiegałowski, Jakub Mróz, Karolina Szczepaniak, Antoni Zaręba, Tymoteusz Kosman

Promnik Gończyce: Max Owczarczyk, Wojciech Jończyk, Igor Dziubak, Franciszek Walenda, Oliwier Skwarek, Damian Bielecki, Lena Sowińska, Dawid Łukasik, Stanisław Zackiewicz, Mikołaj Szalas, Mateusz Skwarek

eprasa.pl a1023 1b1

Niemal wszystkie siatkarki trenujące w ekipie Sępa Żelechów

Siatkarki Sępa mają się coraz lepiej

Sekcja piłki siatkowej dziewcząt w Sępie Żelechów jesienią tego roku będzie obchodzić 10-lecie swojej działalności. W tym czasie bardzo się rozwinęła, a żelechowskie siatkarki stały się rozpoznawalną marką na terenie całego województwa

Klub uczestniczy w oficjalnych rozgrywkach Mazowiecko-Warszawskiego Związku Piłki Siatkowej. W sezonie 2021/2022 swoje reprezentacje miał w rekordowej liczbie kategorii - w młodziczkach (roczniki 2007-2009) oraz w mini siatkówce: w czwórkach (2009), trójkach (2010) i w dwójkach (2011).

Do tej pory w zajęciach sekcji uczestniczyły głównie dzieci i młodzież z terenu miasta i gminy Żelechów. Coraz częściej do sekcji dołączają jednak dziewczęta z innych gmin: Górzno, Łaskarzew, Sobolew czy Miastków Kościelny. Obecnie w klubie trenują trzy drużyny zrzeszające ponad 60 dziewczynek.

Rocznikami 2009/2010 zajmuje się Łukasz Bogusz. Ten sam szkoleniowiec prowadzi szkolenie siatkarek z roczników 2012/2013. Zespół złożony z dziewcząt urodzonych w 2011 roku jest prowadzony przez Tomasza Odziemczyka. 25 czerwca w żelechowskiej hali sportowej dziewczyny rozegrały wewnętrzny turniej. Pierwsze do boju przystąpiły zawodniczki z rocznika 2012/2013. Dziewczęta grając w singlach zostały podzielone na trzy ligi: złotą, srebrną i brązową. Mecze były bardzo zacięte, a dziewczęta mimo, iż trenują dopiero kilka miesięcy zaprezentowały już całkiem spore umiejętności. Najlepsza w lidze złotej okazała się Lena Poświata, w srebrnej Natalia Michalik a w brązowej Jagoda Gałązka. Czerwone buzie były dowodem na to, że dziewczyny walczyły o każdy punkt.

Jako drugie zagrały zawodniczki trenera Tomasza Odziemczyka, czyli rocznik 2011. Dziewczyny zagrały w dwójkach. Tu też dramaturgii nie brakowało. Najlepszy okazał się duet: Milena Kawka i Julia Żmuda. Wszystkie dziewczyny zasłużyły na gorące brawa.

Jako ostatnie do rywalizacji przystąpiły najstarsze siatkarki - 2009/2010. W lidze złotej najlepszą dwójką były: Olga Gendek i Lena Belka, w srebrnej Weronika Leśniowska i Dominika Pracz. Młodsze dziewczęta otrzymały klubowe skarpetki, starsze bidony. Poza tym trenerzy rozdali medale i klubowe gadżety.

mp

DOŁĄCZYSZ?

Dwie najmłodsze grupy są otwarte i każda z dziewcząt, która chce sprawdzić swoje możliwości może do nich dołączyć. Zapisy pod numerem telefonu: 517 506 083.

Najmłodsza ekipa dowodzona przez Łukasza Bogusza

Najstarsze siatkarki z żelechowskiego klubu są prowadzone przez Łukasza Bogusza

Podopieczne Tomasza Odziemczyka

Jagoda Jonak z brązowym medalem

W ostatni weekend czerwca w Wodnym Parku Warszawianka odbyły się Otwarte Letnie Mistrzostwa Okręgu Warszawsko - Mazowieckiego, w których udział wzięło 205 zawodników z 41 klubów, w tym 11-osobowa reprezentacja UKS Delfin Garwolin.

W rywalizacji na 200 m stylem klasycznym Jagoda Jonak wywalczyła brązowy medal. Oprócz medalu Jagoda trzykrotnie zajmowała czwarte miejsce w rywalizacji na 50 i 100 m klasykiem oraz 200 m stylem zmiennym.

Miejsce tuż za podium zajęła również Alicja Więckowska w rywalizacji na 800 m stylem dowolnym oraz była piąta na 400 m stylem dowolnym. Piątą lokatę wywalczyła jeszcze Julia Karczmarczyk za wyścig stylem grzbietowym na dystansie 100 m. Dziewczęta za zajęte miejsca otrzymały dyplomy.

Ze stolicy najbardziej zadowolona wróciła Jagoda Jonak, która wywalczyła brązowy medal. Alicja Więckowska była czwarta i piąta, podobnie jak Julia Karczmarczyk

Tymi zawodami kolejna grupa zakończyła sezon. W treningu pozostaje jeszcze czwórka zawodników, którzy szykują się na mistrzostwa Polski 16-latków, które odbędą się w tym roku w Ostrowcu Świętokrzyskim w dniach 14-17 lipca.

mp

eprasa.pl a1c20e1b4e

TWÓJ Głos
GAZETA POWIATU GARWOLIŃSKIEGO
SPORT

Redaguje
Mateusz Połynka
e-mail: sport@twojglos.pl
511 199 671

Wilga wraca do pracy

Już w czwartek o godzinie 19:00 piłkarze Wilgi Garwolin wznowią przygotowania do nowego sezonu Z kolei w sobotę o 11:00 zmierzą się na wyjeździe w pierwszym meczu sparingowym ze Świdniczanką Świdnik

Przed podopiecznymi **Karola Zawadki** bardzo ciekawy i wymagający sezon.
Od nadchodzących rozgrywek w województwie mazowieckim będzie jedna IV lig.
W stawce znalazły się najlepsze ekipy z dwóch grup.

Piłkarze Wilgi wracają do treningów. Na pierwszych zajęciach spotkają się już w czwartek, zaś w sobotę rozegrają pierwszą grę kontrolną. Na wyjeździe zmierzą się ze Świdniczanką Świdnik

MOCNY START!

Na 6 i 7 sierpnia została przewidziana inauguracja IV ligi. Zapowiada się bardzo ciekawie. Nasi na pierwsze spotkanie pojadą do Przasnysza, gdzie zmierzą się z MKS-em, który w dwumeczu o utrzymanie się w stawce pokonał Energię Kozienice.
Inauguracja sezonu w Garwolinie, to bój z silną Ząbkovią Ząbki. Tydzień później **Sebastian Papiernik** i spółka pojadą do wicemistrza minionych rozgrywek - Oskara Przysucha, a po chwili nasi podejmą Victorię Sulejówek, czyli zespół, który w dwumeczu przegrał z Mławianką Mława w starciach o awans do III ligi.
-W planach mamy sześć meczów sparingowych i trzynaście jednostek treningowych. Będziemy mieli miesiąc przygotowań. 6 lub 7 sierpnia rozpoczniemy granie o punkty -zdradza Zawadka.
Wilga zagra z: LKS-em Promna, Milanem Milanówek, Orłem Unin, Świdniczanką Świdnik, Naprzodem Skórzec i KS-em Warka.
W ostatnich dniach klub zorganizował i dał możliwość pokazania się zawodnikom spoza Polski oraz z niższych klas rozgrywkowych. W test-meczu zagrało osiemnastu zawodników.
-Pojawili się gracze z: Kolumbii, Stanów Zjednoczonych, Indii oraz najbliższej okolicy. Zagrali również nasi młodzi piłkarze. Mamy swoje przemyślenia. Być może podejmiemy rozmowy z którymś z graczy -mówi nam szkoleniowiec.
Karol Zawadka nie chce wypowiadać się na temat transferów.
-Być może będą jakieś ruchy, ale na ten moment jest jeszcze zbyt mało szczegółów. Nie wykluczam, iż będą dwie, a może trzy roszady, ale czekamy na pierwsze zajęcia -ucina.

PLAN NA TEN TYDZIEŃ

Gracze Wilgi na pierwszych zajęciach spotkają się już w czwartek o 19:00. Kolejne zajęcia odbędą się następnego dnia, zaś w sobotę o 11:00 na wyjeździe nasi zmierzą się z trzecim zespołem poprzedniego sezonu w IV lidze lubelskiej - Świdniczanką Świdnik.

Mateusz Połynka

SKŁAD IV LIGI

Wilga Garwolin
Marcovia Marki
Escola Varsovia Warszawa
Mazovia Mińsk Mazowiecki
Mazur Karczew
MKS Przasnysz
Ząbkovia Ząbki
Oskar Przysucha
Victoria Sulejówek
Świt Starożreby
MKS Piaseczno;
Mszczonowianka Mszczonów
KS CK Troszyn
KS Raszyn
Wisła II Płock
Narew Ostrołęka
Orzeł Baniocha
Hutnik Warszawa

PROGRAM RAMOWY IV LIGI

06.08., MKS Przasnysz - Wilga Garwolin
13.08., Wilga Garwolin - Ząbkovia Ząbki
20.08., Oskar Przysucha - Wilga Garwolin
27.08., Wilga Garwolin - Victoria Sulejówek
31.08., Świt Starożreby - Wilga Garwolin
03.09., Wilga Garwolin - MKS Piaseczno
10.09., Mszczonowianka Mszczonów - Wilga Garwolin;
17.09., Wilga Garwolin - KS CK Troszyn
24.09., KS Raszyn - Wilga Garwolin
01.10., Hutnik Warszawa - Wilga Garwolin
08.10., Wilga Garwolin - Wisła II Płock
15.10., Narew Ostrołęka - Wilga Garwolin
22.10., Wilga Garwolin - Orzeł Baniocha
29.10., Marcovia Marki - Wilga Garwolin
05.11., Wilga Garwolin - Escola Varsovia Warszawa
12.11., Mazovia Mińsk Mazowiecki - Wilga Garwolin
19.11., Wilga Garwolin - Mazur Karczew

Sportowy sukces Michała

Mieszkaniec Garwolina zapisał na swoim koncie kolejny sukces sportowy. Uczeń „piątki" zakwalifikował się do Mistrzostw Polski o Puchar Bałtyku w Piłce Plażowej U12

Uczeń Szkoły Podstawowej nr 5 w Garwolinie Michał Topór, grając w parze z Jankiem Kozerskim, reprezentował barwy klubu KS METRO Warszawa. Nastolatkowie w środę (22 czerwca) zdobyli tytuł Mistrzów Mazowsza w piłce plażowej kategoria U12. Chłopcy wygrali wszystkie mecze w grupie eliminacyjnej, a w meczach półfinałowych i w finale pokazali piękną grę.
Zdobyty tytuł jest przepustką do Mistrzostw Polski o Puchar Bałtyku w piłce plażowej U12, które odbędą się od 7 do 10 lipca w Kołobrzegu.

red.

Zdecydowane zwycięstwo zawodów, to efekt ciężkiej, zespołowej pracy na treningach

Kwiatkowski zagra w I lidze

Wychowanek Wilgi Garwolin zrobił krok do przodu. Jakub Kwiatkowski związał się umową ważną do 30 czerwca 2024 roku z Górnikiem Łęczna, czyli spadkowiczem z Ekstraklasy

Jakub Kwiatkowski związał się umową ważną do 30 czerwca 2024 roku z Górnikiem Łęczna, czyli spadkowiczem z Ekstraklasy

19-letni pomocnik ostatnio był zawodnikiem rezerw Legii Warszawa. W zakończonym sezonie III ligi wystąpił w 23 spotkaniach, w których strzelił trzy bramki. Z ekipą ze stolicy wywalczył Puchar Polski na szczeblu wojewódzkim.
Swoją przygodę z piłką rozpoczął w wieku siedmiu lat.
-Tata zaprowadził mnie na trening Wilgi Garwolin do trenera Konrada Piotrowskiego. Od razu mi się spodobało -mówił dla „Twojego Głosu".
Od wiosny sezonu 2016/2017 występował w drużynach młodzieżowych, a następnie rezerwach Legii. Kwiatkowski w styczniu tego roku poleciał na zgrupowanie pierwszej drużyny „Wojskowych" do Dubaju.
W przeszłości był regularnie powoływany do reprezentacji Polski do lat 17.

mp

DWÓCH NASZYCH

W kadrze Górnika Łęczna jest dwóch graczy z naszego terenu. O miejsce między słupkami będzie walczył Tomasz Woźniak. 20-letni bramkarz w trakcie minionego sezonu dołączył do Górnika. Wcześniej występował w Genoi oraz SPAL.

prasa.pl a1d3e1a4