ZAMOŚĆ TOMASZÓW LUB. HRUBIESZÓW BIŁGORAJ

kronika TYGODNIA

nr 25 (1643)
20 czerwca 2023 r.
4,80 zł
PL ISSN 1232-2652
Nr indeksu 373516 (5% VAT)

KRONIKA TYGODNIA 30-LECIE

AFERA W DROGÓWCE!
KULISY SKANDALU

To oni powinni pilnować przestrzegania prawa, tymczasem sami podejrzani są o jego łamanie. Trzech policjantów – w tym były naczelnik drogówki w Tomaszowie Lubelskim – usłyszało zarzuty działania w zorganizowanej grupie przestępczej. Może im grozić do 5 lat więzienia. Na czym polegała działalność tej grupy? str. 3

MYŚLIWY PRAWOMOCNIE SKAZANY

TARNAWATKA-TARTAK Sądu Okręgowego w Zamościu nie przekonały argumenty oskarżonego, że pomylił psa z lisem. Myśliwy, który w miejscowości Tarnawatka-Tartak zastrzelił psa, został 13 czerwca prawomocnie skazany na 6 miesięcy pozbawiania wolności w zawieszeniu na 2 lata oraz 2 tys. zł grzywny. str. 2

ZŁODZIEJ-PRZEBIERANIEC

ZAMOŚĆ Zamojscy policjanci mieli w weekend nietypową interwencję. Zatrzymali 24-letniego obywatela Mołdawii, który kradzionym oplem przyjechał do kościoła i zaczął przebieranki. str. 4

PONAD 300 KILOGRAMÓW ŚNIĘTYCH RYB W HUCZWIE

HRUBIESZÓW W czwartek rano, 15 czerwca w okolicach mostu na Huczwie w Hrubieszowie zauważono śnięte ryby. Przyczyną może być zatrucie rzeki po gwałtownej burzy, jaka przeszła nocą w tamtych okolicach. Opady deszczu mogły doprowadzić do spływu z pól do rzeki pozostałości po chemicznych opryskach, ale nie jest wykluczone, że rzekę mógł zatruć jeden z zakładów w powiecie hrubieszowskim. str. 7

SYSTEM MA BYĆ NIEZAWODNY

ROZMOWA z Adamem Fimiarzem, dyrektorem Samodzielnego Publicznego Szpitala Wojewódzkiego im. Papieża Jana Pawła II w Zamościu. str. 8

POWIEDZ MI JAK SIĘ NAZYWASZ, A JA POWIEM CI SKĄD JESTEŚ

RAPORT W Polsce najwięcej ludzi nosi nazwisko Nowak. Na drugim miejscu są Kowalscy, a na najniższym stopniu podium znaleźli się Wiśniewscy. Na Zamojszczyźnie jest inaczej. Tu królują Mazurki, Mazury, Zające i Krawczyki. Ale czy po nazwisku jesteśmy w stanie odgadnąć, gdzie mieszka albo skąd pochodzi pan Bździuch, pani Kościołko czy państwo Lebiedowiczowie? str. 5

polecamy dodatek
Zaplanuj swój ślub
sprawdź str. 19

REKLAMA

REKLAMA

REKLAMA

eprasa.pl a2703610cd

Były policjant doprowadził do zderzenia

GMINA MIRCZE

Kierujący granatowym busem 47-latek z Hrubieszowa (były policjant tamtejszej komendy) wymusił pierwszeństwo przejazdu, renault traffic uderzył w bok prawidłowo jadącej toyoty avensis. Do wypadku doszło na skrzyżowaniu dróg w Starej Wsi (gmina Mircze). Ranny został 47-letni kierowca toyoty z Zamościa.

Tym autem kierował 47-letni mieszkaniec Hrubieszowa, były policjant.

Do wypadku doszło wieczorem, 14 czerwca. Około godz. 19 na skrzyżowaniu dróg w pobliżu miejscowej remizy OSP zderzyły się granatowy bus renault traffic i czarna toyota avensis. Busem kierował 47-latek z Hrubieszowa, były funkcjonariusz tamtejszej komendy.

Według wstępnych ustaleń policji, kierowca busa nie zareagował na znak stop i nie zatrzymał się na drodze podporządkowanej. Hrubieszowianin wymusił pierwszeństwo przejazdu.

– Wyjeżdżając z drogi podporządkowanej, kierujący busem nie dostosował się do oznakowania, nie zareagował na znak „stop". W wyniku czego wjechał na skrzyżowanie, gdzie zderzył się z jadącą prawidłowo drogą z pierwszeństwem przejazdu toyotą avensis. Obydwaj kierowcy byli trzeźwi – poinformowała nas asp. szt. **Edyta Krystkowiak**, oficer prasowy Komendy Powiatowej Policji w Hrubieszowie.

Bus, którym kierował były policjant, uderzył w bok prawidłowo jadącej toyoty avensis. Tym autem kierował 47-letni mieszkaniec Zamościa.

Strażacy z Hrubieszowa odnotowali, że „osoby biorące udział w zdarzeniu samodzielnie opuściły pojazdy przed przybyciem straży pożarnej".

Kierowca toyoty avensis uskarżał się na bóle w klatce piersiowej. Karetką przetransportowano zamościanina do szpitala w Hrubieszowie, aby tam wykonać dodatkowe badania.

– Poszkodowany w zdarzeniu drogowym uskarżał się na bóle kręgosłupa. Prawdopodobnie doszło do urazu kręgosłupa. Z tego powodu nie został przyjęty w izbie przyjęć w szpitalu w Hrubieszowie. U nas nie był hospitalizowany. Od razu przewieziono go na Szpitalny Oddział Ratunkowy do Zamościa, gdzie jest neurochirurgia – poinformowała nas **Alicja Jarosińska**, dyrektor SPZOZ w Hrubieszowie.

– W działaniach ratunkowych w Starej Wsi udział brali: policja, Zespół Ratownictwa Medycznego z Hrubieszowa, JRG Hrubieszów, OSP Mircze, OSP Stara Wieś (17 strażaków). Interwencja trwała 3,5 godziny – powiedział nam st. kpt. **Marcin Lebiedowicz**, rzecznik prasowy komendanta powiatowego PSP w Hrubieszowie.

par,
fot. str. Mariusz Szczuc

Kierowca toyoty avensis uskarżał się na bóle w klatce piersiowej.

Podmiana kierowców

TELATYN

46-letni kierowca autokaru w stanie po spożyciu alkoholu zamierzał kierować autobusem wiozącym dzieci na wycieczkę do Bałtowa. Na szczęście do tego nie doszło. Kontrolujący autokar i kierowcę policjanci z posterunku w Łaszczowie wykryli, że mężczyzna ma 0,23 promila alkoholu w wydychanym powietrzu.

16 czerwca tuż przed godz. 6 w Telatynie policjanci z posterunku w Łaszczowie kontrolowali autokar i jego kierowcę, który miał wieźć dzieci na szkolną wycieczkę z Telatyna do Bałtowa.

Stan techniczny wycieczkowego mercedesa był bez zarzutu, niestety inaczej było z kierowcą.

– Okazało się, że siedzący za „kółkiem" 46-letni mieszkaniec gminy Bełżec jest po spożyciu alkoholu. Badanie przeprowadzone przez funkcjonariuszy wykazało, że miał 0,23 promila alkoholu w wydychanym powietrzu. W związku z tym policjanci zatrzymali mu prawo jazdy – poinformowała tomaszowska policja.

Mężczyzna nie uniknie odpowiedzialności karnej za jazdę w stanie po użyciu alkoholu. Na szczęście dzieci z opiekunami pojechały bezpiecznie. Firma przewozowa zapewniła innego kierowcę.

Ponieważ sezon na wycieczki zaczął się na dobre, policjanci zwracają uwagę na to, jak ważne są kontrole pojazdu i kierowcy przed wyruszeniem w trasę.

Wszystkim zależy na bezpieczeństwie, dlatego nie należy pomijać kontroli, którą przeprowadzą specjalnie przeszkoleni policjanci.

Przed wyjazdem wycieczki można umówić się telefonicznie z policjantami na taką kontrolę. Mundurowi sprawdzą stan techniczny pojazdu oraz trzeźwości kierującego. W przypadku nieprawidłowości organizator musi zapewnić autokar zastępczy lub innego kierowcę.

wd

Myśliwy prawomocnie skazany

TARNAWATKA-TARTAK

Sądu Okręgowego w Zamościu nie przekonały argumenty oskarżonego, że pomylił psa z lisem. Myśliwy, który w miejscowości Tarnawatka-Tartak zastrzelił psa, został 13 czerwca prawomocnie skazany na 6 miesięcy pozbawiania wolności w zawieszeniu na 2 lata oraz 2 tys. zł grzywny.

Bąbel miał być pomylony z lisem. Fot. Archiwum właścicielki

Żaden wyrok nie rekompensuje nam utraty przyjaciela – mówi **Anna Piwko**, która ze schroniska pod Warszawą przygarnęła czworonoga o jasnożółtym umaszczeniu, a następnie przywiozła go do mieszkającego w gminie Tarnawatka brata.

Ten ostatni pod koniec listopada 2021 r. wybrał się z Bąblem, bo tak wabił się psiak, na spacer. Poszli na pole, niedaleko posesji, gdzie mieszka właściciel czworonoga. Gdy Bąbel biegał po skoszonej kukurydzy, ze stojącej pod lasem ambony myśliwskiej padł strzał. Trafiony kulą pies, zaskowyczał i ruszył w stronę opiekuna. Na brzuchu miał ranę wielkości pięści. Lekarzowi weterynarii nie udało się go uratować.

Pies to nie lis

Właściciel Bąbla powiadomił policję, a ta ustaliła, że ze sztucera strzelił do psa myśliwy Koła Łowieckiego nr 65 „Sokół" w Tomaszowie Lubelskim. Po oddaniu strzału Wiesław Ś. zszedł z ambony, wsiadł do samochodu i odjechał.

Dochodzenie w tej sprawie prowadziła Komenda Powiatowa Policji w Tomaszowie Lubelskim pod nadzorem prokuratury. W ub. roku myśliwy został oskarżony o to, że w trakcie wykonywania polowania indywidualnego, przebywając na ambonie myśliwskiej, strzelił z broni palnej do biegającego luzem pod nadzorem właściciela psa, powodując obrażenia skutkujące śmiercią zwierzęcia.

Wiesław Ś. nie przyznał się do zarzutu. Wyjaśnił, że strzelał nie do psa, tylko do... lisa. Sąd Rejonowy w Tomaszowie Lubelskim skazał go wyrokiem nakazowym na 1,5 roku ograniczenia wolności z obowiązkiem wykonywania nieodpłatnej kontrolowanej pracy na cele społeczne w wymiarze 30 godzin miesięcznie. Zasądzono też nawiązkę w kwocie 2 tys. zł na schronisko dla bezdomnych zwierząt w Zamościu.

Oskarżony wniósł sprzeciw, co skutkowało utratą mocy wydanego wyroku nakazowego i rozpoznaniem sprawy na ogólnych zasadach.

Prawomocnie skazany

Pod koniec lutego tomaszowski sąd skazał Wiesława Ś. na 6 miesięcy pozbawiania wolności w zawieszeniu na 2 lata oraz 2 tys. zł grzywny. Wobec myśliwego zasądzono ponadto zadośćuczynienie za doznane krzywdy w kwocie 4 i 2 tys. zł na rzecz właściciela psa oraz jego siostry, nawiązkę w wysokości 8 tys. zł na rzecz Fundacji Ośrodek Rehabilitacji Zwierząt Chronionych w Przemyślu, a także podanie wyroku do publicznej wiadomości i pokrycie kosztów sądowych.

Od tego orzeczenia odwołał się oskarżony, ale Sąd Okręgowy w Zamościu 13 czerwca w całości utrzymał zaskarżony wyrok. To orzeczenie jest prawomocne. – Wyrok, chociaż pozostawia pewien niedosyt, można uznać za sprawiedliwy – powiedział nam **Mariusz Kaczmarczyk**, aktywista Warszawskiego Ruchu Antyłowieckiego, który od początku obserwował proces jako strona społeczna. – Cieszę się, że argument o pomyleniu z lisem dużego, ponad dwudziestokilogramowego i kudłatego psa, został przez sąd niemalże wyśmiany. Warto podkreślić, że to dzięki determinacji opiekunów psa, sprawa znalazła swój finał na sali sądowej. Mam nadzieję, że to dla pana myśliwego definitywny koniec przygody z polowaniami.

Żeby nie było „pomyłek"

Wiesław Ś. musi się liczyć z cofnięciem pozwolenia na broń palną, a co za tym idzie także wykluczeniem ze społeczności myśliwych. – Liczymy, że decyzja sądu zostanie w końcu usłyszana przez Polski Związek Łowiecki – przekazała nam Anna Piwko. – Wyrok nie jest adekwatny do czynu, jakim jest zabicie naszego Bąbla z najniższych pobudek. Nasz pies umierał w potwornym cierpieniu, ale uważam, że wyrok jest w miarę dotkliwy i będzie miał charakter edukacyjny oraz prewencyjny. Chcę wierzyć, że w przyszłości nie będą się zdarzały takie przypadki „pomyłek" i ta bezsensowna i okrutna śmierć naszego psa nie pójdzie na marne, lecz przyniesie zmianę w postrzeganiu takich czynów i sprawi, że ludzie będą mogli bez strachu chodzić z psami na spacery do lasu czy na łąki.

lew

REKLAMA
USŁUGI POGRZEBOWE
Kozaczyński & Miszczyszyn
ul. Lwowska 81 A
Tomaszów Lubelski
FILIA: Komarów Wieś 15A
tel. całodobowe
669-000-350, 669-000-450

ODESZLI DO WIECZNOŚCI

Buczak Czesława, lat 83, zm. 18.06,
Furtak Agnieszka, lat 46, zm. 24.05,
Jasiński Zbigniew Wiktor, lat 64, zm. 02.06,
Paluszyński Jerzy, lat 89, zm. 12.06,
Pisarczyk Stanisława, lat 92, zm. 06.06,
Sawicz Kazimiera, lat 82, zm. 14.06,
Skiba Ryszard, lat 75, zm. 16.06,
Urban Kazimierz, lat 83, zm. 17.06.

Informacje o zmarłych dzięki uprzejmości firmy Usługi Pogrzebowe - Kozaczyński & Miszczyszyn w Tomaszowie Lub.

eprasa.pl a2703610cd

Zorganizowana grupa przestępcza w tomaszowskiej komendzie? Są zarzuty dla trzech policjantów

Afera w drogówce. Kulisy skandalu

TOMASZÓW LUBELSKI

To oni powinni pilnować przestrzegania prawa, tymczasem sami podejrzani są o jego łamanie. Trzech policjantów – w tym były naczelnik drogówki w Tomaszowie Lubelskim – usłyszało zarzuty działania w zorganizowanej grupie przestępczej. Może im grozić do 5 lat więzienia. Na czym polegała działalność tej grupy?

Śledztwo jest prowadzone osobiście przez prokuratora (sytuacja taka określana jest jako śledztwo własne), incydentalne czynności procesowe są zlecane do przeprowadzenia przez funkcjonariuszy BSW Policji (zdjęcie ilustracyjne).

Prokuratura wraz z Biurem Spraw Wewnętrznych (tzw. policja w policji) już od dłuższego czasu miała na oku trzech funkcjonariuszy Komendy Powiatowej Policji w Tomaszowie Lubelskim. Pod lupę wzięli byłego naczelnika wydziału ruchu drogowego (w chwili zatrzymania pracował w jednej z warszawskich komend) oraz dwóch policjantów tomaszowskiej drogówki.

Przywileje dla wybranych

Śledztwo obejmuje okres od 1 stycznia 2022 r. do 18 maja 2023 r. To właśnie tego dnia wydano postanowienie o zatrzymaniu podejrzanych. Prokuratura Regionalna w Lublinie poinformowała, że policjantom przedstawiono zarzuty udziału w zorganizowanej grupie przestępczej, przekroczenia uprawnień i niedopełnienia obowiązków podczas podejmowania kontroli drogowych.

– Funkcjonariusze wchodzący w skład tej nielegalnej struktury bezzasadnie odstępowali od przeprowadzania czynności kontrolnych wobec kierowców naruszających przepisy ruchu drogowego lub odstępowali od ukarania sprawcy wykroczenia mandatem karnym lub punktami – precyzuje prokurator **Andrzej Jeżyński**, rzecznik prasowy Prokuratury Regionalnej w Lublinie.

Na tym procederze mieli korzystać na przykład kierowcy, którzy powinni utracić prawo jazdy.

– W sytuacji, gdy np. zatrzymywali kierowcę, który w terenie zabudowanym przekroczył prędkość o 50 km na godz., jako przyczynę kontroli wskazywali braki w oświetleniu samochodu. Tym samym odstępowali np. od zatrzymania prawa jazdy – wyjaśniał prokurator cytowany przez „Auto Świat".

Na razie śledczy nie podają precyzyjnie liczby przypadków, w których dochodziło do nieprawidłowości. Wciąż trwają czynności procesowe zmierzające do ustalenia wszystkich zdarzeń, jednak już teraz „udokumentowano kilkanaście takich sytuacji".

Na pobłażliwość policjantów drogówki z Tomaszowa Lubelskiego nie mogli liczyć wszyscy kierowcy. – Był to krąg osób podlegający swoistej weryfikacji i po ustaleniu, że są „godne zaufania" nie ponosiły odpowiedzialności za popełnione wykroczenia drogowe – mówi nam prokurator Jeżyński.

Relacje towarzyskie

Na razie w sprawie nie postawiono zarzutów korupcyjnych, ale badane są wątki dotyczące osiągnięcia korzyści majątkowych.

– Podejrzani otrzymywali korzyści osobiste sprowadzające się głównie do uprzywilejowanego traktowania policjantów przy wykonywaniu na ich rzecz różnorodnych usług lub zakupie różnych towarów, dobre relacje towarzyskie przekładające się następnie na ułatwienia przy załatwianiu różnych spraw prywatnych – dodaje rzecznik prasowy Prokuratury Regionalnej w Lublinie.

Prokurator Jeżyński zwraca uwagę, że okoliczność znacznego uprawdopodobnienia popełnienia przez podejrzanych zarzuconych im czynów była przesłanką skierowania wniosków o zastosowanie środków zapobiegawczych. – Jej trafność potwierdził sąd, który aresztował podejrzanych – mówi rzecznik.

Podejrzani zostali zawieszeni w czynnościach. Komendant tomaszowskiej policji wdrożył też procedurę wydalenia ze służby dwóch funkcjonariuszy.

Konrad Sinica

REKLAMA

REKLAMA

REKLAMA

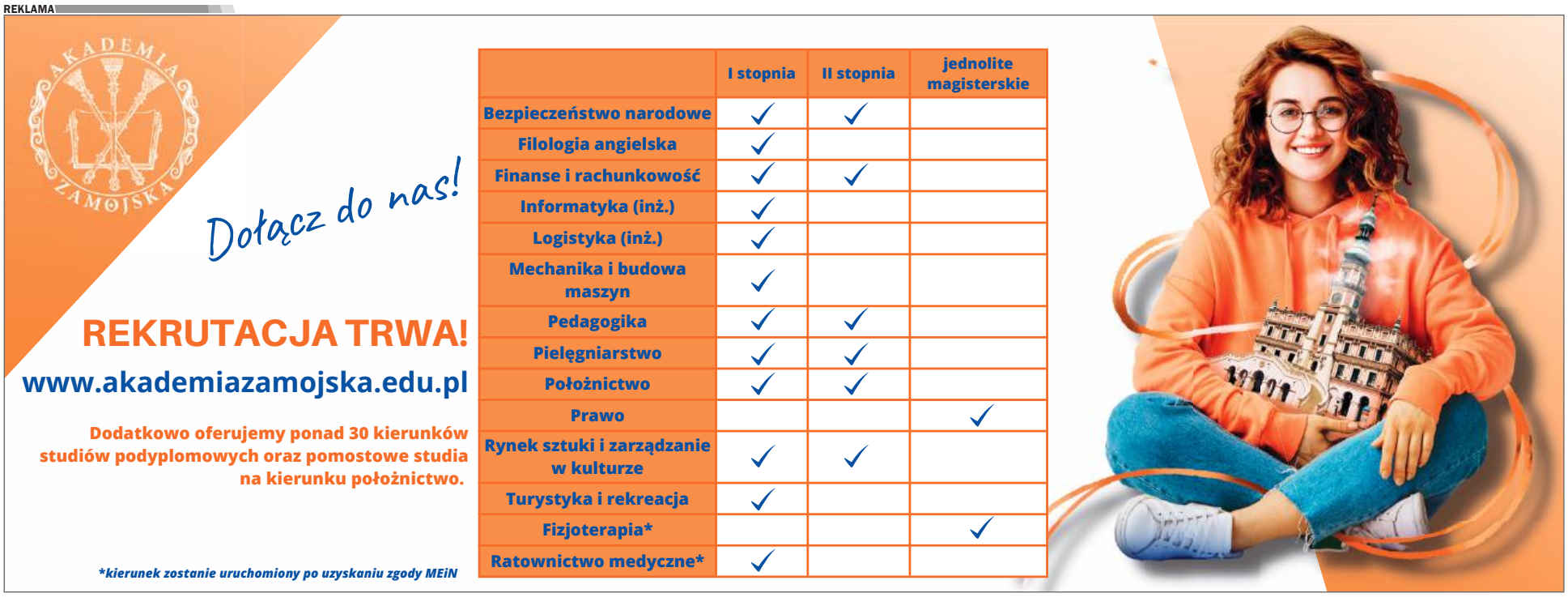

eprasa.pl a2703610cd

Z trzema promilami za kółkiem

TOMASZÓW LUB.

39-latek z gminy Tomaszów Lubelski miał prawie 3 promile! W takim stanie kierował samochodem. Zatrzymała go tomaszowska drogówka.

Tomaszowski patrol policji zatrzymał do kontroli kierującego hyundaiem w niedzielny poranek, 18 czerwca.

39-latek wydmuchał prawie 3 promile alkoholu. W związku z tym musiał pożegnać się z prawem jazdy. Oczywiście dalej już nie pojechał swoim autem. Zajęła się nim policja. Mężczyzna wkrótce odpowie przed sądem.

Policja apeluje do wszystkich o rozwagę i odpowiedzialność.

– Pijani kierowcy są potencjalnymi sprawcami wypadków. Według specjalistów, stan upojenia alkoholem w graniach do 3 promili powoduje: zaburzenia mowy, wyraźne spowolnienie i zaburzenie równowagi, wzmożoną senność oraz znacznie obniża zdolność do kontroli własnych zachowań. Jest to stan, w którym nie powinno się nawet myśleć o jeździe pojazdami mechanicznymi! Warto zatem wcielić w życie jedną zasadę: „Piłeś? Nie jedź!" – podkreśla młodszy aspirant **Małgorzata Pawłowska**, rzecznik prasowy Komendy Powiatowej Policji w Tomaszowie Lub.

wd

Pijanego kierowcę w Podhorcach zatrzymali policjanci tomaszowskiej „drogówki".

Złodziej-przebieraniec

ZAMOŚĆ

Zamojscy policjanci mieli w weekend nietypową interwencję. Zatrzymali 24-letniego obywatela Mołdawii, który kradzionym oplem przyjechał do kościoła i zaczął przebieranki.

Nieznany mężczyzna wszedł do kościoła, znalazł kościelne szaty i się w nie ubrał. Przyłapał go na tym proboszcz. Wtedy mężczyzna odłożył szaty i wyszedł. Jak się później okazało, w puszce na ofiary pozostawił swoje pieniądze i dokumenty – opisuje starszy aspirant **Katarzyna Szewczuk**, rzecznik prasowy KMP Zamość.

To nie był koniec „przygód" 24-latka z Mołdawii.

Funkcjonariusze napotkali i zatrzymali opisywanego intruza nieopodal kościoła. Ustalili, że 24-letni obywatel Mołdawii pod kościół przyjechał oplem, którego ukradł tego samego dnia mieszkańcowi Łabuń.

– Sprawca wykorzystał fakt, że 31-letni właściciel pozostawił swoje auto przed blokiem wraz z kluczykami w środku – informuje policjantka.

24-latek był na Zamojszczyźnie tylko przejazdem. Chyba na długo zapamięta ten pobyt.

Dodaje, że to nie jedyna kradzież, jakiej tego dnia dokonał 24-latek.

– Zanim wpadł w ręce funkcjonariuszy, wyproszony z kościoła, poszedł do pobliskiej posesji. Wykorzystując nieuwagę 55-letniej właścicielki, wszedł do znajdującej się przy wejściu garderoby. Gdy kobieta spostrzegła intruza, również go wyprosiła. Nie zauważyła, że ten zdążył już założyć ubrania jej 21-letniego syna i w nich opuścić posesję. Później okazało się też, że oprócz odzieży, zabrał należący do syna smartwatch – wyjaśnia st. asp. Szewczuk.

Zatrzymany 24-latek trafił na zamojską komendę. Z policyjnych ustaleń wynika, że na terenie Zamojszczyzny był jedynie przejazdem. Był trzeźwy, natomiast pozytywny wynik dał przeprowadzony test na obecność narkotyków. Dalsze badania pobranej od niego krwi wykażą, czy mężczyzna kierując skradzionym pojazdem znajdował się pod działaniem środków odurzających.

24-latek usłyszał dwa zarzuty dotyczące kradzieży samochodu, ubrań i smartwacha. Grozi za to kara do 5 lat więzienia. Sąd Rejonowy w Zamościu przychylił się do wniosku Policji i Prokuratury i zastosował wobec 24-latka tymczasowy areszt.

wd

Rowerem „na bani"

ZAWADKA

45-letni rowerzysta trafił do szpitala. Do wypadku doszło w okolicach miejscowości Zawadka (gm. Księżpol). Cyklista był nietrzeźwy, miał ponad 1,5 promila alkoholu w organizmie.

Do zdarzenia doszło 15 czerwca po godzinie 21. – Wstępne ustalenia policjantów pracujących na miejscu zdarzenia wskazują na to, że 71-letni mieszkaniec gminy Łukowa, który kierował renault, potrącił jadącego z naprzeciwka rowerzystę – wyjaśnia asp. **Joanna Klimek**, oficer prasowy biłgorajskiej komendy policji. Do zdarzenia doszło podczas wyprzedzania przez kierowcę innego samochodu.

Cyklista miał 1,5 promila alkoholu.

45-letni cyklista z gminy Tarnogród z obrażeniami ciała został przetransportowany do szpitala. Jak wynika ze wstępnych ustaleń, rower mężczyzny nie miał wymaganego przepisami oświetlenia. Ponadto przeprowadzone badanie na zawartość alkoholu w wydychanym powietrzu wykazało, że w przeciwieństwie do kierowcy samochodu, rowerzysta był nietrzeźwy. Miał w organizmie ponad 1,5 promila alkoholu.

Na miejscu wypadku pracowali policjanci, którzy zabezpieczali ślady, wykonali oględziny oraz ustalali świadków zdarzenia.

ez

REKLAMA

REKLAMA

ARTYKUŁ SPONSOROWANY

Poseł Koalicji Obywatelskiej Krzysztof Grabczuk:

Wygramy wybory i wprowadzimy normalność!

Poseł Koalicji Obywatelskiej, Krzysztof Grabczuk po raz kolejny wytknął rządzącym blokowanie pieniędzy z Unii Europejskiej, na czym tracą wszyscy Polacy. W sejmie mówił o zagrożonym bezpieczeństwie zdrowotnym Polaków i wziął w obronę pracowników socjalnych, którzy dostają głodowe wynagrodzenia.

- W swoich wystąpieniach w sejmie bardzo często zwraca pan uwagę na blokowanie przez rząd Prawa i Sprawiedliwości funduszy europejskich. Dlaczego to takie ważne? – pytamy posła **Krzysztofa Grabczuka**.

- Wszyscy widzimy, że wielu rodzinom w Polsce żyje się bardzo ciężko. Coraz trudniej jest im związać koniec z końcem, a postawa partii rządzącej nie napawa optymizmem na przyszłość. Wielu Polaków doskonale zdaje sobie sprawę z tego, że środki europejskie dałyby nowy impuls gospodarce. Wszyscy by na tym skorzystaliby, ale niestety, PiS nic nie robi w kierunku, żeby te fundusze zostały odblokowane. Wewnętrzna wojna między premierem Mateuszem Morawieckim, a ministrem sprawiedliwości Zbigniewem Ziobro, powiedzmy to wprost, pozbawia nasz kraj miliardów na inwestycje! Polacy już nawet zapominają, że każdego dnia płacimy 500 tys. euro kary za nieprzestrzeganie prawa, co jest niedopuszczalne.

- Wszyscy na tym tracimy, cierpią też przedsiębiorcy…

- Dokładnie, bo z jednej strony mamy brak funduszy europejskich, a z drugiej drastyczne podwyżki np. za energię elektryczną, niekiedy sięgające nawet 1 000 procent, czy nowy wręcz abstrakcyjny podatek w postaci składki zdrowotnej od uzyskanego dochodu. Rozwojowi przedsiębiorczości nie pomagają też ciągle zmieniające się przepisy prawa, które sprawiły, że wiele osób musiało zawiesić lub zlikwidować działalność gospodarczą.

- Na ostatnim posiedzeniu sejmu zwrócił pan uwagę na bardzo ważny temat, mianowicie bezpieczeństwo zdrowotne Polaków.

- Tak, ale wskazywałem bardziej na jego brak. Oto przykłady, gdy idziemy na tzw. SOR, na jakąkolwiek poradę bardzo często musimy czekać po kilka godzin i nikt w tym czasie nie zainteresuje się stanem pacjenta. Kolejki do lekarzy specjalistów są wielomiesięczne, a w niektórych przypadkach nawet kilkuletnie! Są oddziały w szpitalach, gdzie na jednego lekarza przypada aż 50 pacjentów. Trudno więc mówić, że polski rząd dba o bezpieczeństwo zdrowotne obywateli. Coraz więcej Polaków nie ma wyjścia i leczy się prywatnie, jednak nie wszystkich na to stać. Za to natomiast wszyscy płacimy ogromne pieniądze, chociażby na tzw. składki zdrowotne.

- Na ostatnim posiedzeniu w sejmie wziął pan w obronę również pracowników socjalnych.

- Pomagam i staję w jednym szeregu ze wszystkimi, którzy są w trudnej sytuacji, bo tak postrzegam mój mandat poselski. Pracownicy socjalni wykonują wyjątkowo trudną pracę. Mimo że posiadają wyższe wykształcenie, otrzymują płacę najniższą z możliwych. Takie właśnie wynagrodzenie pobiera 80 proc. załogi chełmskiego MOPR. Ci ludzie zasługują na godne zarobki! Podobnie jest w domach pomocy społecznej, gdzie pracownicy dostają głodowe pensje, a wykonują niezwykle ciężką i odpowiedzialną pracę. To musi się zmienić i zmieni się, gdy przejmiemy rządy w kraju!

- Czy w takim razie wyjątkowo udany marsz 4 czerwca w Warszawie, pana zdaniem, przybliża Koalicję Obywatelską do wygranej w jesiennych wyborach parlamentarnych?

- Mam nadzieję, że tak. Ludzie różnych opcji politycznych i z różnych środowisk mają już dość rządów PiS, drożyzny, inflacji, czy też braku perspektyw. Mogę zapewnić, że gdy tylko wygramy wybory, do Polaków trafią miliardy z Unii Europejskiej. Obniżymy też ceny energii elektrycznej, gazu i paliw. Powstrzymamy także niezwykle kontrowersyjną inwestycję, budowę Centralnego Portu Komunikacyjnego, którą rząd PiS chce realizować na ludzkiej krzywdzie, o czym dziś doskonale przekonuje się wielu mieszkańców naszego regionu. Przede wszystkim wprowadzimy normalność!

(der)

eprasa.pl a2703610cd

Powiedz mi jak się nazywasz, a ja powiem ci skąd jesteś

RAPORT

W Polsce najwięcej ludzi nosi nazwisko Nowak. Na drugim miejscu są Kowalscy, a na najniższym stopniu podium znaleźli się Wiśniewscy. Na Zamojszczyźnie jest inaczej. Tu królują Mazurki, Mazury, Zające i Krawczyki. Ale czy po nazwisku jesteśmy w stanie odgadnąć, gdzie mieszka albo skąd pochodzi pan Bździuch, pani Kościołko czy państwo Lebiedowiczowie?

– Przyzwyczaiłam się do swojego nazwiska i w niczym mi ono nie przeszkadza – mówi Bogumiła Kukiełka, dyrektor Szkoły Podstawowej w Tereszpolu-Kukiełkach.

Nazwisko to nazwa rodziny, do której dana osoba należy. Wspólnie z imieniem (imionami) stanowi podstawę identyfikacji osoby w większości kultur i ludów. Taka jest definicja.

Lista najczęstszych nazwisk w Polsce opiera się na bazie PESEL i uwzględnia osoby żyjące. Według stanu na 30 stycznia 2023 r., nazwisko Nowak nosi 201 315 osób, na drugim miejscu są Kowalscy (135 959), na podium mieszczą się też Wiśniewscy (108 641). Dalej są Wójcikowie (97 735), Kowalczykowie (96 421), Kamińscy (93 578), Lewandowscy (91 833), Zielińscy (89 503), Szymańscy (87 126), a pierwszą dziesiątkę zamykają Woźniakowie (86 765).

Wójcików w bród

Najpopularniejsze nazwisko w Polsce, w Lublinie zamyka pierwszą dziesiątkę. W stolicy województwa lubelskiego mieszka tylko 687 Nowaków. Tu rządzą Wójcikowie. To nazwisko nosi 2 630 mieszkańców, w tym m.in. **Marcin** i **Michał Wójcik** z kabaretu Ani Mru Mru. Na drugim miejscu jest Kowalczyk (1 462), a na trzecim Mazur (1 282).

Najważniejszym lubelskim poetą był **Józef Czechowicz** (1903-1939), aktywny uczestnik życia literackiego Lublina i autor wielu utworów lirycznych poświęconych temu miastu. W Urzędzie Miasta Lublin postanowiliśmy sprawdzić, ilu lublinian nosi obecnie to nazwisko. Okazuje się, że takich osób jest zaledwie 8.

Krzysztofa Cugowskiego, współzałożyciela i wieloletniego wokalisty lubelskiego zespołu Budka Suflera, nikomu przedstawiać nie trzeba. Obecnie w stolicy województwa mieszka 6 osób noszących to nazwisko (sam artysta mieszka pod Lublinem).

W 1938 r. przyszedł na świat w Lublinie **Bohdan Łazuka**, aktor teatralny i filmowy, piosenkarz i artysta estradowy. Obecnie 42 mieszkańców miasta nosi nazwisko Łazuka.

Zamość Mazurkami stoi

Wójciki rządzą w Lublinie, natomiast w Zamościu to nazwisko pod względem popularności jest na piątym miejscu. Nosi je 297 zamościan. Pozycję niżej są Nowakowie (296). Najpopularniejsze nazwisko w Polsce nosi m.in. dyrektor Zarządu Dróg Grodzkich w Zamościu **Marcin Nowak**. – Przez jeden dzień w jednej klasie w szkole podstawowej było dwóch Marcinów Nowaków – wspomina dyrektor ZDG. – Żeby nie było zamieszania, rodzice tego drugiego poprosili w sekretariacie, żeby przenieść syna do innej klasy. Ja chodziłem do klasy „a", a drugi Marcin Nowak do „b". Wiem, że dalej mieszka on w Zamościu, od czasu do czasu się widujemy. Moje nazwisko ani mi nie pomaga, ani nie przeszkadza.

W Hetmańskim Grodzie na pierwszym miejscu są Mazurkowie (622), na drugim Mazurowie (496), a na trzecim Wróblowie (325).

W Zamościu urodził się i spędził młodość **Marek Grechuta** (1945-2006), piosenkarz, poeta, kompozytor i malarz, uznawany za najważniejszego przedstawiciela polskiej poezji śpiewanej. „Niepewność", „Dni, których nie znamy", „Korowód", „Nie dokazuj" czy „Wiosna, ach to ty" śpiewają kolejne pokolenia Polaków. Okazuje się, że obecnie w Hetmańskim Grodzie mieszkają 24 osoby noszące nazwisko Grechuta.

Z Padwą Północy niemal przez całe swoje życie związany był **Witold Paszt** (1953-2022), założyciel i lider grupy VOX, znanej z takich hitów jak „Bananowy song", „Szczęśliwej drogi już czas", „A ty kochaj mnie" czy „Zabiorę Cię Magdaleno". Obecnie w Zamościu mieszka 40 osób noszących nazwisko Paszt.

Dzieciństwo i wczesną młodość spędził w Zamościu **Zdzisław Stroiński** (1921-1944), poeta, który zginął w powstaniu warszawskim wraz z innym poetą **Tadeuszem Gajcym**. W tej chwili tylko jedna osoba spośród prawie 60 tys. zamościan nosi to nazwisko.

Mazury, Krawczyki, Zające

W Biłgoraju na próżno szukać w pierwszej dziesiątce Nowaków i Kowalskich. Tu najwięcej obywateli nosi nazwisko Mazur (522). Na drugim miejscu jest Kowal (417), a na trzecim Paluch (374). W Tomaszowie Lubelskim rządzą Krawczyki (224), Malcowie (160) i Koprowie (98), natomiast w Hrubieszowie pierwszy jest Zając (109), a za nim Ciesielczuk (95) i Panasiewicz (83). O ile nazwisko Zając – w mniejszym bądź większym natężeniu – występuje powszechnie, o tyle Ciesielczuk i Panasiewicz charakterystyczne są już dla tego najdalej na wschód wysuniętego miasta Unii Europejskiej. Jeszcze bardziej hrubieszowskie jest szóste w TOP 10 Lebiedowicz oraz ósme – Pirogowicz.

Dla Biłgoraja typowo biłgorajskimi nazwiskami są Nizio (6 w rankingu popularności), Maciocha (9) i zamykające dziesiątkę Wolanin, a w Tomaszowie – oprócz wspomnianego Kopra – Świderek (4). Warto wspomnieć, że z Tomaszowa Lubelskiego pochodzi słynna aktorka **Joanna Pacuła**. Obecnie w jej rodzinnym mieście mieszka 18 osób noszących to nazwisko.

Zygmunty i Kukiełki

– W Osuchach mieszkają Osuchy, w Kozakach mamy Kozaków, zresztą Kozaki to mała miejscowość i razem z Osuchami tworzy jedno sołectwo – mówi **Stanisław Kozyra**, wójt gminy Łukowa.

Wcześniej sołtysami Osuch było przynajmniej dwóch Osuchów, ale teraz Osuchami i Kozakami sołtysuje **Stanisław Matysiak**.

W Sochach mieszkają Sochy, w Łasochach – Łasochy, nazwisko Zyń obecne jest w Zyniach, a Zań w Zaniach. Podbiłgorajskie Wolaniny kurczą się, ale wśród mieszkańców można znaleźć tych, którzy noszą nazwisko Wolanin. W Szozdach 7 osób nazywa się Szozda.

Czy w Tereszpolu-Zygmuntach dominuje nazwisko Zygmunt, a w Tereszpolu-Kukiełkach – Kukiełka? Jak nam przekazał **Marek Kulik**, kierownik USC w Tereszpolu, na 764 mieszkańców tej pierwszej miejscowości nazwisko Zygmunt ma jedynie 16 osób, co stanowi 2,1 proc. W liczących 868 mieszkańców Tereszpolu-Kukiełkach nazwisko Kukiełka nosi 29 osób, co stanowi 3,3 proc. W całej gminie Tereszpol, która ma prawie 3,9 tys. mieszkańców, mamy 39 Zygmuntów (1 proc.) i 49 Kukiełków (1,3 proc.). – U nas więcej jest Marców, Kurzyńskich czy Pieczykolanów.

Rzeczywiście, w gminie Tereszpol najwięcej ludzi ma na nazwisko Marzec (135), Kurzyńskich jest 100, a Pieczykolanów 88. Kukiełka jest na 9 miejscu, a Zygmunt na 12.

Kunów już tu nie ma

Zwyciężczynią piątej edycji „The Voice of Poland" została w 2014 r. **Ola Nizio** z Aleksandrowa (pow. biłgorajski). Jej nazwisko, jak już było wspomniane, jest popularne w Biłgoraju i okolicach. W samym Aleksandrowie prym wiedzie kto inny. – Aleksandrów słynie z Bździuchów – mówi **Józef Henryk Biały**, wójt gminy Aleksandrów. – Noszący to nazwisko mieszkańcy nie mają z nim problemu i z rzadka je zmieniają.

Tyszowce stoją Kościołkami. – Jeżeli w jakimkolwiek zakątku świata mieszka jakiś Kościołko, to na sto procent wywodzi się z naszego terenu – mówi **Paweł Kościołko** z Tyszowiec, na co dzień prezes miejscowego Przedsiębiorstwa Usług Komunalnych.

W gminie Tarnawatka jest miejscowość Kunówka, której nazwa powstała pod koniec XIX wieku od nazwiska właścicieli istniejącego tu folwarku. To byli Waleria i Tadeusz Kun. – Obecnie ani w Kunówce, ani w gminie Tarnawatka nie mieszka nikt o nazwisku Kun – mówi **Małgorzata Iwanicka**, kierownik USC w Tarnawatce.

Na koniec ciekawostka. Popularny na Roztoczu Guciów w gminie Zwierzyniec powstał pod koniec XVIII wieku i przez długi czas nazywał się Grelle – od nazwiska dwóch włościan o nazwisku Grela, którzy tam osiedli. Później osada otrzymała nazwę Guciów – prawdopodobnie na cześć **Aleksandra Augusta Zamoyskiego** (od zdrobnienia jego drugiego imienia).

W części wsi Huta Szumy (gm. Susiec), zwanej Rebizanty, w czerwcu 1901 r. **Józef Piłsudski**, po ucieczce z więzienia w Petersburgu, kierując się przez Chełm do Lwowa, przekroczył potajemnie granicę Królestwa Polskiego z Austro-Węgrami. Przez granicę – jak podaje **Józef Niedźwiedź** w „Leksykonie historycznym miejscowości dawnego województwa zamojskiego" – przeprowadził go **Mikołaj Rebizant**, mieszkaniec przysiółka Rebizanty.

Nazwisko można zmienić

W ub. roku w Lublinie wpłynęło 347 wniosków o zmianę imienia lub nazwiska. Wszystkie zostały rozpatrzone pozytywnie. Złożone wnioski dotyczą zmiany imienia, zmiany nazwiska oraz jednoczesnej zmiany imienia i nazwiska. – Najczęściej wskazywanym powodem zmiany jest rozwód – informuje **Anna Czerwonka** z Biura Prasowego w Kancelarii Prezydenta Miasta Lublin.

W Zamościu wydanych zostało 47 decyzji. Zmiany imienia i nazwiska, jak przypomina kierownik USC w Zamościu **Magdalena Tłuczek**, można dokonać wyłącznie z ważnych powodów, w szczególności gdy dotyczą zmiany nazwiska ośmieszającego, nielicującego z godnością człowieka.

Z ogólnopolskiej bazy PESEL wynika, że w naszym kraju mieszka ponad 200 osób noszących nazwisko Pipa oraz 125 o nazwisku Cipa. Ale tylko 6 mieszkańców Opolszczyzny nazywa się obecnie Pierdoła, a 3 osoby z województwa świętokrzyskiego Kutas, przy czym pan Kutas jest tylko jeden.

Leszek Wójtowicz

Sprawdź nazwisko

Instytut Języka Polskiego PAN udostępnił internetowy słownik nazwisk. To bezpłatny i ogólnodostępny elektroniczny zbiór niemal 30 tys. haseł. Nazwiska są omówione w ujęciu współczesnym i historycznym. W słowniku można znaleźć informacje o pochodzeniu nazwiska oraz jego odmianie. Znajdziemy tam też częstotliwości występowania w poszczególnych województwach i na świecie. Specjalna aplikacja pozwala wyszukiwać nazwiska alfabetycznie i sortować wyniki. Nazwisko autora tego materiału nosi w Polsce ponad 20 tys. ludzi. Najwięcej Wójtowiczów mieszka w woj. lubelskim (5,2 tys.), małopolskim (3,6 tys.) i podkarpackim (2 tys.). W Lublinie jest ich najwięcej (prawie 900), a dalej w Krakowie (ponad 760) oraz gminie Bełżyce (425). Ale sporo mieszka ich też w gminach Limanowa, Rabka Zdrój i Myślenice oraz w powiatach nowotarskim i nowosądeckim. Poza granicami kraju najwięcej Wójtowiczów mieszka w Niemczech.

dr hab. **Mariusz Koper**
Katedra Języka Polskiego KUL

– Nazwy własne, w tym nazwiska, są skarbnicą kultury każdego narodu. Na podstawie dostępnych opracowań możemy określić geografię językową tych antroponimów. Trudno po ich formie w sposób jednoznaczny identyfikować mieszkańca danego regionu kraju. Jest to podyktowane faktem, że ludzie zmieniają miejsce swojego zamieszkania. Szczególnie typowa jest migracja młodych do większych miast. Z drugiej jednak strony możemy czasem odnaleźć pewne tendencje ogólne, by na podstawie formy nazwiska z dużym prawdopodobieństwem stwierdzić, skąd pochodzi dana osoba. Do takich mian należą np. struktury z formantem *-uk*, których najwięcej jest na Chełmszczyźnie i Podlasiu (*Iwaniuk*, *Stasiuk*, *Pilipiuk*), czy też z wykładnikiem *-ok*, charakterystycznym dla Śląska (*Durczok*, *Jasiok*, *Klimczok*). Im mniejsza popularność nazwiska, tym większa szansa na określenie jego związku z danym regionem kraju. Nazwiskiem charakterystycznym dla powiatu tomaszowskiego jest *Wawrzusiszyn*. Z dużą dozą prawdopodobieństwa możemy stwierdzić, że to właśnie stąd pochodzi ród Wawrzusiszynów. W przypadku nazwisk bardzo rzadkich ich identyfikacja regionalna jest jeszcze prostsza, a nawet jednoznaczna. Tak jest np. z mianami *Czuczumaj* i *Piatnoczka*, które głównie występują na terenie powiatu tomaszowskiego, a nawet na obszarze jednej lubyckiej gminy.

Biłgoraj
1. Mazur – 522
2. Kowal – 417
3. Paluch – 374
4. Małek – 303
5. Mazurek – 272
6. Nizio – 271
7. Bielak – 224
8. Bednarz – 216
9. Maciocha – 210
10. Wolanin – 191

Tomaszów Lub.
1. Krawczyk – 224
2. Malec – 160
3. Koper – 98
4. Świderek – 97
5. Mazurek – 94
6. Harbuz – 92
7. Raczkiewicz – 91
8. Kielar – 75
9. Leńczuk – 73
10. Kowalski/Kowalska – 60

Hrubieszów
1. Zając – 109
2. Ciesielczuk – 95
3. Panasiewicz – 83
4. Kowalczuk – 77
5. Hojda – 68
6. Lebiedowicz – 66
7. Nowak – 57
8. Pirogowicz – 56
9. Mazur – 52
10. Mazurek – 50

Zamość
1. Mazurek – 622
2. Mazur – 496
3. Wróbel – 325
4. Szewczuk – 309
5. Wójcik – 297
6. Nowak – 296
7. Dudek – 280
8. Adamczuk – 262
9. Bondyra – 228
10. Zając – 226

eprasa.pl a2703610cd

fleszem HRUBIESZÓW

DO CZTERECH RAZY SZTUKA? W tym roku władze miejskie Hrubieszowa trzy razy ogłaszały przetarg na rozbudowę HOSiR. Nie było oferentów zainteresowanych realizacją tej inwestycji. Wygasła przyznana miastu promesa z „Polskiego Ładu" i trzeba było ponownie złożyć wniosek i czekać na jego akceptację. Niedawno czwarty raz ogłoszono przetarg. W ramach planowanej rozbudowy powstaną boiska wielofunkcyjne ze sztucznej nawierzchni (z zadaszeniem i oświetleniem, pod tzw. balonem). Rozbudowany zostanie skatepark. Powstanie także pumptrack i kort do tenisa ziemnego, a także spikerka. W planach jest również zakup sztucznego lodowiska. Drastyczny wzrost kosztów budowy zmusił miasto do zmian w planach inwestycyjnych. Zrezygnowano z budowy ośrodka szkoleniowego z infrastrukturą hotelowo-gastronomiczną.

NAJMŁODSI WĘDKOWALI ŚWIĄTECZNIE. 4 czerwca po raz kolejny w Hrubieszowie odbyły się zawody wędkarskie organizowane z okazji Międzynarodowego Dnia Dziecka. Zawody na Huczwie zorganizowało tamtejsze Koło PZW nr 43 HSM. W dwóch kategoriach wiekowych (dzieci do 9 lat i 10-15 lat) wędkowało kilkudziesięciu zawodników. Łowiono głównie okonie, klenie, płocie, krąpie, kiełbie i ukleje. Dodatkową atrakcją był pokaz sprzętu przygotowany przez strażaków z Komendy Powiatowej Państwowej Straży Pożarnej w Hrubieszowie. Wśród najmłodszych uczestników zawodów (kat. do 9 lat) największą rybę złowiła **Ola Banach**; a w kat. 10-15 lat – **Maciej Maciejczyk**, który również zdobył pierwsze miejsce w końcowej klasyfikacji i puchar burmistrza Hrubieszowa. Drugie miejsce zajęła **Zuzanna Śpiewak,** a trzecie – **Adam Nazar.**

NOWY SEZON NA ŚCIANCE WSPINACZKOWEJ. W ubiegłym tygodniu otwarto sezon wspinaczkowy na ściance przy HOSiR. Ze wspinaczki pod okiem instruktora można skorzystać: we wtorki (w godz. 18-20), w czwartki (18-20), w soboty (13-18) i w niedziele (13-18). Korzystanie ze ścianki jest bezpłatne. Opiekunowie grup wcześniej powinni zadzwonić do sekretariatu HOSiR (nr tel. 84 696 23 81) i zarezerwować wspinaczkę (można dzwonić od poniedziałku do piątku, w godz. 8-15.30) lub bezpośrednio do instruktora (tel. 535 777 874).

WCIĄŻ UBYWA MIESZKAŃCÓW. Według przygotowanego przez miejski samorząd „Raportu o stanie Miasta Hrubieszów za rok 2022", w ubiegłym roku w Hrubieszowie ubyło 413 mieszkańców. Do 31 grudnia zeszłego roku w tym mieście mieszkało 16 369 osób (zameldowanych na pobyt stały było 16 164 osób, a na czasowy 205 osób). W ciągu ostatnich lat odnotowano postępujący spadek liczby mieszkańców. Przez 5 ostatnich lat (od 2018 do 2022 r.) w Hrubieszowie ubyło 1 366 osób. W mieście więcej jest kobiet. Na koniec 2022 r. liczba kobiet wyniosła 8 662 (53 proc. populacji), a mężczyzn 7 707 (47 proc. populacji). W 2022 r. urodziło się o 33,8 proc. mniej dzieci niż w 2018 r. Pod koniec ubiegłego roku

Sąd pracy prawomocnie potwierdził, że były dyrektor pośredniaka w Hrubieszowie został odwołany z naruszeniem prawa

Marciniuk wygrał spór o zwolnienie z pracy

POWIAT HRUBIESZOWSKI

Sławomir Marciniuk, były dyrektor PUP w Hrubieszowie, nie zgodził się ze sposobem, w jaki odwołano go ze stanowiska i zwolniono z pracy w pośredniaku. Przed sądem domagał się przywrócenia do pracy lub wypłaty zadośćuczynienia za czas pozostawania bez pracy. Prawomocny wyrok w tej sprawie zapadł w ubiegły piątek przed Okręgowym Sądem Pracy i Ubezpieczeń Społecznych w Zamościu.

Odwołany niezgodnie z prawem dyrektor PUP Sławomir Marciniuk: – Zamierzam wrócić do pracy na swoje stanowisko. Mam nadzieję, że tym razem obędzie się to bez przeszkód.

O kulisach odwołania dyrektora PUP w Hrubieszowie trzykrotnie pisaliśmy w „Kronice Tygodnia". 1 lipca 2005 r. **Sławomir Marciniuk** został powołany na stanowisko dyrektora Powiatowego Urzędu Pracy w Hrubieszowie. Powołał go ówczesny starosta hrubieszowski **Józef Kuropatwa** (obecnie szef rady tego powiatu). Po ponad 15 latach pracy (8 grudnia 2020 r.) Sławomir Marciniuk skierował do obecnego starosty hrubieszowskiego **Anety Karpiuk** pismo, w którym oświadczył, że z dniem 29 stycznia 2021 r. rezygnuje z dyrektorskiego stanowiska. W kuluarach urzędu powiatowego mówiono, że Marciniuk zrobił to impulsywnie, co miało stać się po jego rozmowie ze starostą Karpiuk. 18 grudnia 2020 r. zarząd powiatu nie przyjął rezygnacji Marciniuka.

Trzy tygodnie później, 8 stycznia 2021 r. rano dyrektor Marciniuk usiłował wycofać swoją rezygnację. Pismo w tej sprawie złożył w sekretariacie Starostwa Hrubieszowskiego. Ale kilka godzin później Zarząd Powiatu Hrubieszowskiego podjął uchwałę o odwołaniu Marciniuka ze stanowiska.

Odwołany, ale gotowy do pracy

Sławomir Marciniuk był dyrektorem PUP w Hrubieszowie do 31 stycznia 2021 r.

– 1 lutego przyszedłem do PUP z gotowością przystąpienia do pracy. W urzędzie był wicestarosta, ówczesny etatowy członek zarządu powiatu i sekretarz powiatu hrubieszowskiego. Wicestarosta nie zgodził się, bym przystąpił do pracy. Argumentował, że zostałem odwołany ze stanowiska. Poprosiłem o pisemne potwierdzenie. A gdy je otrzymałem, opuściłem urząd pracy – opowiada Sławomir Marciniuk.

Wicestarosta hrubieszowski **Matek Kata** tłumaczy: – To nie tak, że nie zgodziłem się, aby pan Marciniuk przystąpił do pracy. Złożył rezygnację, która została przyjęta. Otrzymał świadectwo pracy i pisemnie to poświadczył. Nie mogłem więc wyrazić zgody, aby podjął pracę na stanowisku, z którego został odwołany – wyjaśnia wicestarosta hrubieszowski.

26 lutego wojewoda lubelski **Lech Sprawka** wydał rozstrzygnięcie nadzorcze, a w nim unieważnił uchwałę zarządu powiatu. Prawnicy wojewody stwierdzili, że została podjęta z istotnym naruszeniem ustawy o promocji zatrudnienia i instytucjach rynku pracy. Przepisy te ustalają wyłączną kompetencję starosty w powołaniu i odwołaniu dyrektora powiatowego urzędu pracy. Nie przewidują współdziałania w tym zakresie z organem wykonawczym powiatu, czyli z zarządem.

„Decyzja o rezygnacji złożona została pod presją starosty, która obiecała skarżącemu (Marciniukowi) pracę na innym stanowisku w Powiatowym Urzędzie Pracy w Hrubieszowie. W rzeczywistości skarżący nie miał woli rezygnacji z zajmowanego stanowiska, dlatego składając wniosek o rezygnacji podczas rozmowy ze starostą, skarżący nie oznaczył prawidłowo daty, nie mając zaufania do intencji starosty, uznając, że oświadczenie woli jest dotknięte wadą, a zatem nieskuteczne. Okoliczność ta nie została przez starostę, jak i przez Zarząd Powiatu zweryfikowana poprzez wezwanie dyrektora do wyjaśnienia tej kwestii. W dalszej kolejności należy zauważyć, że w niniejszej sprawie nie jest możliwe również jednoznaczne ustalenie przesłanek, jakimi faktycznie kierował się Zarząd Powiatu w Hrubieszowie podejmując uchwałę o odwołaniu i rozwiązaniu stosunku pracy z Panem Sławomirem Marciniukiem" – czytamy w rozstrzygnięciu nadzorczym wydanym przez wojewodę.

Powinien zostać przywrócony

Sławomir Marciniuk pozwał do sądu Powiatowy Urząd Pracy w Hrubieszowie. W pozwie domagał się uznania za bezskuteczne wypowiedzenia umowy o pracę i przywrócenie do pracy na poprzednich warunkach pracy i płacy. Ewentualnie domagał się zasądzenia mu 21 420 zł tytułem odszkodowania. Trzecim zaproponowanym przez Marciniuka rozwiązaniem było uznanie, że stosunek pracy z urzędem nadal istnieje, co za tym idzie, nadal może on wykonywać pracę na stanowisku, na które został powołany.

14 marca ubiegłego roku sąd pracy pierwszej instancji ustalił, że byłego dyrektora PUP w Hrubieszowie nadal łączy stosunek pracy z tym urzędem. Sąd nakazał dopuszczenie Marciniuka do pracy w pośredniaku w Hrubieszowie. Zasądził także, że PUP musi pokryć koszty procesu, które wynoszą ponad 4,5 tys. zł. Powiatowy Urząd Pracy w Hrubieszowie zaskarżył ten wyrok w sądzie pracy wyższej instancji. 16 czerwca Sąd Okręgowy w Zamościu IV Wydział Pracy i Ubezpieczeń Społecznych oddalił apelację PUP w Hrubieszowie i utrzymał w mocy rozstrzygnięcie Sądu Rejonowego.

– Zamierzam wrócić do pracy na swoje stanowisko. Mam nadzieję, że tym razem obędzie się bez przeszkód. A za minione ponad 2 lata, gdy byłem gotowy podjąć pracę, powinienem otrzymać niewypłacone wynagrodzenie plus ustawowe odsetki – poinformował nas Sławomir Marciniuk.

Mariusz Parol

Święto pułku i wojskowy piknik z grochówką

HRUBIESZÓW

24 czerwca żołnierze 2. Hrubieszowskiego Pułku Rozpoznawczego będą obchodzili swoje doroczne święto. Po południu w Hrubieszowskim Ośrodku Sportu i Rekreacji zwiadowcy zorganizują piknik militarny z pokazami sprzętu oraz uzbrojenia i poczęstunkiem wojskową grochówką.

Po defiladzie pododdziałów będzie można obejrzeć pokaz wyszkolenia spadochronowo-desantowego hrubieszowskich zwiadowców.

2. Hrubieszowski Pułk Rozpoznawczy im. mjr. Henryka Dobrzańskiego „Hubala" sformowany został na podstawie zarządzenia Szefa Sztabu Generalnego Wojska Polskiego z 25 maja 1994 r. Przejął on tradycje 2. pułku straży przedniej i drugich pułków strzelców konnych z okresu 1789-1944 (w tym 2. Pułku Strzelców Konnych, który stacjonował w Garnizonie Hrubieszów w latach 1920-1939).

2. HPR za patrona otrzymał mjr. Henryka Dobrzańskiego. W latach 1934-1936 „Hubal" służył w 2. Pułku Strzelców Konnych w Hrubieszowie na stanowisku kwatermistrza pułku. Pułkowe święto 2.HPR ustanowione zostało na dzień 17 czerwca (w tym dniu żołnierze nowo sformowanego pułku rozpoznawczego po raz pierwszy złożyli żołnierską przysięgę).

Oficjalne uroczystości pułkowe poprzedzi msza święta w intencji żołnierzy i pracowników pułku. Celebra rozpocznie się o godz. 10 w Kościele Garnizonowym w Hrubieszowie. Po mszy św. uroczyście zostanie odsłonięte i poświęcenie wotum wdzięczności za opiekę nad pułkiem.

Około południa w Hrubieszowskim Ośrodku Sportu i Rekreacji rozpocznie się uroczysty apel z okazji święta pułku. Zasłużeni i wyróżniający się żołnierze zostaną nagrodzeni medalami i odznaczeniami. Po defiladzie pododdziałów będzie można obejrzeć pokaz wyszkolenia spadochronowo-desantowego hrubieszowskich zwiadowców.

Około godz. 14 na HOSIR rozpocznie się piknik militarny. Zagra orkiestra wojskowa, wystąpią zespoły muzyczne i soliści. Dla najmłodszych będzie dmuchany plac zabaw, konkursy oraz różne animacje. Dla wszystkich uczestników pikniku zwiadowcy z Hrubieszowa przygotują pokaz sprzętu wojskowego oraz uzbrojenia. Podczas żołnierskiego pikniku będzie można również spróbować jak smakuje wojskowa grochówka.

par

eprasa.pl a2703610cd

Inspektorzy Ochrony Środowiska ustalają, co mogło przyczynić się do zatrucia rzeki w okolicach Hrubieszowa

Ponad 300 kg śniętych ryb w Huczwie

HRUBIESZÓW

W czwartek rano, 15 czerwca w okolicach mostu na Huczwie w Hrubieszowie zauważono śnięte ryby. Przyczyną może być zatrucie rzeki po gwałtownej burzy, jaka przeszła minionej nocy w tamtych okolicach. Opady deszczu mogły doprowadzić do spływu z pól do rzeki pozostałości po chemicznych opryskach, ale nie jest wykluczone, że rzekę mógł zatruć jeden z zakładów w pow. hrubieszowskim.

Strażacy rozstawili zapory sorpcyjne i prowadzili napowietrzanie wody.

Wędkarze dzwonili do mnie od czwartku rano, że w Huczwie pływają śnięte ryby, i że prawdopodobnie zostały zatrute. Martwe ryby napływały do Hrubieszowa od strony Werbkowic – mówi jeden z wędkarzy Koła PZW w Hrubieszowie.

O śniętych rybach w Huczwie powiadomiono hrubieszowską policję i tamtejszą straż pożarną. Do Hrubieszowa przyjechali z Zamościa inspektorzy delegatury Wojewódzkiej Inspekcji Ochrony Środowiska. Strażacy z KP PSP w Hrubieszowie ustawili zaporę na rzece przy moście na Sławęcin.

– Strażacy rozstawili zapory sorpcyjne i prowadzone jest napowietrzanie wody w Huczwie. Dalsze działania zostaną podjęte po konsultacji z inspektorami WIOŚ – poinformowano nas na stanowisku kierowania w Komendzie Powiatowej Państwowej Straży Pożarnej w Hrubieszowie.

Pierwsze martwe ryby w Huczwie zauważono 15 czerwca rano.

Wyniki badań próbek wody

W czwartek inspektorzy zamojskiej delegatury WIOŚ pobrali próbki wody z Huczwy. Wyniki badań toksykologicznych będą znane w przyszłym tygodniu.

Do Hrubieszowa przyjechali także wędkarze Polskiego Związku Wędkarskiego – Okręg Zamość. Wyłowią z Huczwy śnięte ryby i przekażą je do utylizacji.

– Na razie nie ma dużo tych śniętych ryb w Huczwie. Może dziesiątki sztuk i raczej jest to drobnica. W nocy ze środy na czwartek w tamtym rejonie była burza. Po intensywnych deszczach do rzeki mogła spłynąć ziemia z pól z resztkami chemii po opryskach upraw – poinformowano nas w Biurze PZW – Okręg Zamość.

– O śnięciu ryb w Huczwie powiadomiliśmy WIOŚ, Sanepid i Państwowe Gospodarstwo Wodne „Wody Polskie" oraz inne służby. Czekamy na wyniki ich ustaleń – poinformował nas **Paweł Wojciechowski**, wiceburmistrz Hrubieszowa.

W Hrubieszowie krążą pogłoski, że do zatrucia wód Huczwy mógł doprowadzić jeden z zakładów przetwórczych w powiecie hrubieszowskim.

Pracownicy PZW – Okręg Zamość w poniedziałek, 19 czerwca pojechali do Hrubieszowa wyławiać śnięte ryby.

– Jesteśmy w trakcie wybierania śniętych śmierdzących ryb z kanału Ulga. W ubiegłym tygodniu zebraliśmy z Huczwy 67 kg śniętych ryb, a w tym tygodniu zbierzemy około 200-250 kg martwych ryb. Są szczupaki, płotki, klenie – różne rozmiary, drobnica i większe sztuki, przeważają mniejsze okazy – poinformował nas **Daniel Mączak** z PZW – Okręg Zamość.

3 lata temu prawie 400 kg martwych ryb

Hrubieszowianie przypominają o zatruciu wód tej rzeki sprzed prawie 3,5 roku. Na początku października 2019 r. przy brzegach Huczwy (na odcinku z Werbkowic do Hrubieszowa) pływały tysiące śniętych ryb. To było największe śnięcie ryb w ostatnich latach. Wówczas wyłowiono z Huczwy około 400 kg martwych ryb. Z tego 350 kg przekazano do utylizacji, a 50 kg zawieziono do badań w Państwowym Instytucie Weterynarii w Puławach i poddano badaniom toksykologicznym, aby ustalić przyczynę śnięć.

Strażnicy wyłowili z Huczwy również martwe bobry i nieżywego borsuka. Główną hipotezą stawianą wtedy przez mieszkańców, jak i władze miejskie Hrubieszowa, było celowe zanieczyszczenie Huczwy niebezpieczną substancją. Burmistrz Hrubieszowa złożyła wówczas zawiadomienie do tamtejszej Prokuratury Rejonowej o podejrzeniu popełnienia przestępstwa. Do tej pory władze miejskie Hrubieszowa nie zostały powiadomione o tym, jak śledczy zakończyli postępowanie w tej sprawie.

Mariusz Parol

Porodówka wśród najlepszych w Polsce

HRUBIESZÓW

Porodówkę w Szpitalu Powiatowym w Hrubieszowie sklasyfikowano wśród dziesięciu najlepszych w całej w Polsce – to wynik z najnowszego Rankingu Szpitali „Rodzić po Ludzku" z maja tego roku. Na zestawienie to złożyły się oceny matek, które po urodzeniu dziecka wypełniły ankietę #GłosMatek i przesłały ją Fundacji „Rodzić po Ludzku".

Dyrektor szpitala podkreśla, że wysokie miejsce w rankingu to zasługa personelu oddziału ginekologiczno-położniczego, profesjonalizmu lekarzy i położnych.

Fundacja „Rodzić po Ludzku" od wielu lat tworzy bazę szpitali na stronie internetowej gdzierodzic.info. Zestawienie powstaje właśnie w oparciu o obszerną ankietę #GłosMatek. Kwestionariusz zawiera opinie, relacje, oceny kobiet, które odnoszą się do takich kryteriów, jak: bezpieczeństwo pacjentek i przychodzących na świat noworodków, profesjonalna opieka medyczna, dostępność specjalistycznych procedur, dostępność wsparcia w karmieniu piersią, dieta dla mamy, a także – co równie istotne – wsparcie emocjonalne i wygodne warunki pobytu dla mam i ich nowo narodzonych dzieci.

Publikowanie rankingów na stronie Fundacji „Rodzić po Ludzku" pomaga przyszłym mamom świadomie wybrać miejsce porodu. W najnowszym rankingu w pierwszej dziesiątce najlepszych porodówek wymieniono Samodzielny Publiczny Zakład Opieki Zdrowotnej w Hrubieszowie.

– Bardzo ucieszyło nas to wyróżnienie – podkreśla **Alicja Jarosińska**, dyrektor SP ZOZ w Hrubieszowie. – To zasługa personelu naszego oddziału ginekologiczno-położniczego, profesjonalizmu lekarzy i położnych. To także efekt stałej dbałości nas wszystkich; od personelu pomocniczego, poprzez specjalistyczną kadrę lekarską i położniczą, po ordynatora **Jarosława Cybulskiego**, aby warunki dla naszych pacjentek i nowo narodzonych dzieciątek były jak najlepsze – podkreśla dyrektor Jarosińska.

Oddział położniczy w hrubieszowskim szpitalu dysponuje nowoczesnym sprzętem diagnostycznym. Pracuje tam sprawdzona kadra lekarska i oddane swojej pracy pielęgniarki położne.

– W ciągu roku w hrubieszowskiej placówce położniczej przyjmowanych jest około 300 porodów. Swoje dzieci rodzą tu mamy nie tylko z okolic Hrubieszowa, ale często z dalszych miejscowości, nie tylko powiatu hrubieszowskiego. Bardzo dobre opinie o oddziale położniczym skłaniają ciężarne do wyboru właśnie naszej placówki – uważa dyrektor SPZOZ w Hrubieszowie Alicja Jarosińska.

– Tutejsza porodówka od dawna zbiera dobre oceny wśród mam, którym przyszło rodzić w hrubieszowskim szpitalu. Ale tak wysokie miejsce w rankingu Fundacji „Rodzić po Ludzku" zaskoczyło nas wszystkich. Ta radość jest porównywalna z trafieniem szóstki w totolotka – cieszy się jedna z pielęgniarek położnych z hrubieszowskiego szpitala.

„Rodziłam w Hrubieszowie i czułam się w pełni zaopiekowana. Gratulacje dla całego zespołu!" – napisała w komentarzu jedna z mam. „W hrubieszowskim szpitalu są najlepsze położne, urodziłam tu dwie córki. Pełen profesjonalizm" – tak wyniki rankingu porodówek skomentowała druga z internautek.

Wśród 10 najlepszych w Polsce placówek położniczych, które ujęto w majowym rankingu z 2023 roku, oprócz porodówki w szpitalu w Hrubieszowie, są placówki w Gdańsku, kilka placówek w Warszawie, w Malborku, Kartuzach, Piekarach Śląskich, Starachowicach i Zawierciu.

par

fleszem HRUBIESZÓW

w Hrubieszowie odnotowano ujemny przyrost naturalny (było o 162 mniej urodzeń niż zgonów). Z tych danych wynika, że postępuje proces starzenia się tamtejszej społeczności. W mieście stale przybywa osób w wieku poprodukcyjnym.

■ **50 TYSIĘCY DLA „STASZICA".** Minister klimatu i środowiska **Anna Moskwa** przekazała staroście powiatu hrubieszowskiego **Anecie Karpiuk** i dyrektorowi I Liceum Ogólnokształcącego im. ks. S. Staszica **Alicji Borkowskiej** voucher z dofinansowaniem, które pozwoli utworzyć i wyposażyć ekopracownię w tej szkole. Uczniowie zyskają przyjazne miejsce do nauki i rozwijania swoich zainteresowań przyrodniczych. Nowa pracownia będzie miejscem rozbudzania pasji także wśród młodych przyrodników – uczniów szkół podstawowych i przedszkoli. Powiat hrubieszowski dołoży do tego przedsięwzięcia 5,5 tys. zł z własnego budżetu.

Gmina Hrubieszów

■ **DRUHOWIE Z KOBŁA OBRONILI MISTRZOWSKI TYTUŁ.** Zarówno męska, jak i chłopięca reprezentacja Ochotniczej Straży Pożarnej w Koble obroniła tytuł najlepszej drużyny pożarniczej w gminie Hrubieszów. Zawody odbyły się 11 czerwca. We wszystkich kategoriach rywalizowało 25 drużyn. Wśród męskich zespołów najwięcej punktów zebrała właśnie reprezentacja OSP Kobło, która tak jak przed rokiem, wygrała zawody. Na drugiej pozycji tegoroczne zawody ukończyli druhowie z OSP Ubrodowice, a na trzecim miejscu OSP Stefankowice. Młodzieżowa Drużyna Pożarniczej z Kobła wygrała zawody w tej kategorii, wyprzedziła MDP Nowosiółki i MDP Ślipcze. Rywalizację kobiet wygrała drużyna z Czerniczyna, przed KDP Mieniany i KDP Dziekanów.

Horodło

■ **LEKKOATLETYCZNY TURNIEJ 4 SZKÓŁ.** 7 czerwca na sportowym boisku w Szkole Podstawowej w Horodle organizowano lekkoatletyczne zawody międzyszkolne. Inicjatorem był nauczyciel wf i trener lekkiej atletyki w Unii Hrubieszów – **Mirosław Kamień**. W zawodach uczestniczyły reprezentacje czterech szkół podstawowych z Husynnego i Stefankowic (gmina Hrubieszów) oraz ze Strzyżowa i Horodła. W dziewięciu konkurencjach (z podziałem na kategorie dziewcząt i chłopców) rywalizowało 122 uczniów. Wszyscy uczestnicy zawodów otrzymali pamiątkowe medale i workoplecaki z logo sponsorów. Dwoje zawodników: **Julia Czerwińska** (bieg na 300 m) oraz **Igor Troć** (bieg na 60 m) uzyskało najlepsze wyniki zawodów i nagrodzono ich pucharami.

Trzeszczany

■ **STRAŻACY Z TRZESZCZAN I NIELEDWI NIE DALI SIĘ POKONAĆ.** Męska drużyna strażaków ochotników z Trzeszczan oraz dziewczęcy, chłopięcy i kobiecy zespół OSP w Nieledwi wygrały pożarnicze zawody w gminie Trzeszczany. Odbyły się w one 11 czerwca w Nieledwi. W zmaganiach rywalizowało 11 ekip z całej gminy.

par

eprasa.pl a2703610cd

fleszem ZAMOŚĆ

ZOSTAŃ (NIE) ZWYKŁYM BOHATEREM. Organizator Pieczy Zastępczej i Wspierania Rodziny w Zamościu poszukuje rodziny zastępczej dla 3 rodzeństwa. Chodzi o 6-letniego chłopca oraz bliźniaków w wieku 9 lat. Dzieci potrzebują bezpiecznego środowiska, poczucia ciepła i stabilizacji. Istnieje możliwość zamieszkania w 3-pokojowym mieszkaniu na terenie Zamościa. Telefon kontaktowy: 84 627 07 73.

PROTESTOWALI W STOLICY. Lokatorzy bloków przy ulicy Parkowej w Zamościu wzięli udział w ogólnopolskiej akcji protestacyjnej mieszkańców programu „Mieszkanie Plus". 16 czerwca pikietowali w Warszawie, przed budynkiem sejmu. Zarzucali rządowi PiS-u „wprowadzenie ich w błąd i unikanie odpowiedzialności za niezrealizowanie programu". – W skierowanej do marszałek sejmu petycji żądają m.in. przywrócenia pierwotnych założeń programu „Mieszkanie Plus" z 2016 roku, wyceny poszczególnych lokali na podstawie kosztu ich budowy, a nie rynkowych stawek z bieżącego roku oraz objęcia mieszkańców prawami lokatorów. Mieszkańcy Zamościa zapowiadają dalszą walkę o swoje prawa – informuje **Sylwia Bużniak**, liderka Lewicy w województwie lubelskim.

ABSTRAKCJE W HOTELU. W czwartek, 22 czerwca w Arte Hotelu (Rynek Wielki 9) odbędzie się wernisaż wystawy „Abstrakcje". Ekspozycja przywędrowała do Zamościa z warszawskiej Galerii Stalowa. – Na wystawie prezentujemy prace **Michała Boguckiego**, **Bea Guillemot**, **Daniela Krysty**, **Ady Marciniak**, **Sebastiana Skoczylasa**, **Urszuli Ślusarczyk** i **Marka Wrzesińskiego** – zapowiadają organizatorzy. Wernisaż rozpocznie się o godzinie 18.

I TY MOŻESZ BYĆ KRYTYKIEM. Interesujesz się teatrem? Potrafisz ubrać w słowa swoje spostrzeżenia, uwagi czy myśli? A może chciałbyś nauczyć się tej sztuki? W ramach 48. Zamojskiego Lata Teatralnego ZDK w Zamościu zaprasza na bezpłatne warsztaty pisania recenzji teatralnych. Zajęcia skierowane są do osób w wieku 18-30 lat. Warsztat poprowadzi prof. **Artur Grabowski** – poeta, dramaturg, teatrolog, literaturoznawca oraz uznany krytyk teatralny. Wykładowca Uniwersytetu Jagiellońskiego, współpracujący m.in. z portalem teatrologia.pl. Zajęcia odbędą się 24 i 25 czerwca w Zamojskim Domu Kultury. ZDK przyjmuje zgłoszenia do 20 czerwca 2023, adres: organizacja@zdk.zamosc.pl.

red

System ma być niezawodny

ROZMOWA Z...

Adamem Fimiarzem, dyrektorem Samodzielnego Publicznego Szpitala Wojewódzkiego im. Papieża Jana Pawła II w Zamościu.

Adam Fimiarz

Niedługo minie 8 miesięcy od uruchomienia w szpitalu „papieskim" długo wyczekiwanego oddziału pediatrii. Jak pan ocenia jego pracę?

– Praca oddziału przebiega bez problemów. W ciągu tych kilku miesięcy zdarzyły się już sytuacje, że oddział był pełny, co dowodzi temu, jak bardzo jest potrzebny. Myślę, że wszyscy rodzice z naszego regionu czują się dzięki temu bezpieczniej.

Ale dochodzą do nas sygnały o szwankującym systemie informatycznym, który prowadzi do paraliżu pracy personelu. Czy faktycznie macie z tym problem?

– W ostatnich tygodniach prowadzone były w szpitalu prace modernizacyjne w zakresie infrastruktury technicznej systemu informatycznego. Ponieważ szpital pracuje 24 godziny na dobę przez 7 dni w tygodniu i w takim też czasie powinien być dostępny system informatyczny, nie jest możliwe zaplanowanie stałych przerw serwisowych. Prace serwisowe w miarę możliwości prowadzone są przy działającym systemie. Jeżeli jednak konieczne jest jego czasowe wyłączenie, termin takiego wyłączenia jest wybierany w sposób powodujący możliwie najmniejsze utrudnienia w pracy personelu. Personel o planowanych przerwach jest informowany z wyprzedzeniem. Niezbędne prace serwisowe są prowadzone właśnie w celu podniesienia niezawodności działania systemu.

Czy podczas takich przerw pacjenci mogą czuć się bezpiecznie?

– Personel zna procedury postępowania w przypadku braku dostępności systemu informatycznego bądź poszczególnych jego funkcji. W takich sytuacjach nie jest ograniczane udzielanie świadczeń medycznych. Nie ma zagrożenia dla pacjentów. W razie potrzeby na oddziałach zlecenia badań są pisane i przekazywane na papierze.

Niedawno nasz czytelnik żalił się, że przez kilka godzin czekał na przyjęcie na Szpitalnym Oddziale Ratunkowym, a jedna pielęgniarka nie szczędziła mu uszczypliwości. Pacjent złożył skargę. Może problemy z działaniem systemu informatycznego przekładają się na pracę personelu?

– Wspomniana skarga nie miała nic wspólnego z systemem, tylko z osobistym odczuciem pacjenta. Każdy człowiek jest inny, każdy ma swoje subiektywne odczucia. W szpitalu zatrudnione są 1 563 osoby, a więc tyle też może być opinii na temat pracy każdej z nich. Ja wierzę, że nasi pracownicy przede wszystkim pracują dla pacjentów.

Jakie najważniejsze zadania stoją przed szpitalem?

– Ostatnio szpital pozytywnie przeszedł akredytację i certyfikację ISO. Przed nami przede wszystkim zwiększenie dostępu do ambulatoryjnej opieki specjalistycznej poprzez poszerzanie oferty i wydłużenie czasu pracy poradni, a także rozwijanie i unowocześnianie metod leczenia. Staramy się również o szereg dotacji na ulepszenie i rozwinięcie infrastruktury szpitala oraz rozszerzenie naszej oferty. Na pewno pamiętamy o małych pacjentach, również o noworodkach, ale też negocjujemy rozwój onkologii i opieki paliatywnej.

Dziękuję za rozmowę.

Rozmawiał: Leszek Wójtowicz

Ani Jednej Więcej

ZAMOŚĆ

– Protestujemy przeciwko torturom i śmierci kobiet na porodówkach – mówiła Agnieszka Klimczuk podczas manifestacji zorganizowanej 14 czerwca na Rynku Wielkim. – Jesteśmy głosem tych, których nie możemy już usłyszeć… – dodała.

Podczas protestu przytaczano historię kobiet, które zmarły po tym, jak odmówiono im terminacji ciąży.

Część uczestniczek miała przygotowane transparenty.

W zamojskiej demonstracji wzięło udział kilkadziesiąt osób. Protesty pod hasłem „Ani Jednej Więcej" zorganizowano w wielu polskich miastach. Były reakcją na śmierć 33-letniej Doroty, która zmarła na oddziale położniczo-ginekologicznym szpitala w Nowym Targu.

„Na oddział trafiła z bezwodziem. Zamiast leczyć Dorotę i ratować ją przed sepsą, pielęgniarki kazały jej leżeć z nogami w górze, bo to miało pomóc przywrócić wody płodowe. Dorota skarżyła się na ból głowy, a wskaźniki świadczące o stanie zapalnym w organizmie rosły. Zaczęły się wymioty. Leżąc z nogami w górze, Dorota spędziła ostatnie doby swojego życia" – pisali przed protestem organizatorzy manifestacji.

– Po raz kolejny kobiecie odmówiono prawa do aborcji w sytuacji zagrożenia życia. Ta haniebna postawa lekarzy, w obliczu obowiązującego prawa, odebrała kolejne życie żony, córki, siostry. Jesteśmy głosem tych, których nie możemy już usłyszeć – mówiła **Agnieszka Klimczuk**, jedna z organizatorek akcji w Zamościu.

Podczas protestu przytoczono historie kobiet, które podobnie jak 33-letnia Dorota straciły życie, ponieważ w Polsce „odmawia się przysługującego prawa legalnej jeszcze aborcji ratującej życie".

– W tym traumatycznym czasie, jakim jest strata ciąży, kobieta nie otrzymuje fachowej pomocy. Mimo że jest w szpitalu, czeka na pewną śmierć. W XXI wieku państwo, w obliczu wielkiej tragedii tych kobiet, zamiast opieki i wsparcia, odbiera życie. Stoimy tutaj jako obrońcy praw kobiet, godności ludzkiego życia. Protestujemy przeciwko torturom i śmierci kobiet na porodówkach, w szpitalach, w gabinetach ginekologicznych – powiedziała Agnieszka Klimczuk.

Dodała, że protest skierowany jest również „przeciwko zmuszaniu kobiet do noszenia zagrażających i niechcianych ciąż, a także zbrodniczym rządom oraz cynizmowi i naruszaniu prawa przez lekarzy".

– Wszystkie słowa wypowiadamy dzisiaj z szacunkiem i wdzięcznością dla tych lekarek i lekarzy, którzy w czasach politycznego handlu życiem kobiet i nieludzkich zakazów, pozostali profesjonalistami, pozostali ludźmi. Ani jednej więcej… – mówiła **Elżbieta Witkowska**.

Protest „Ani Jednej Więcej" w Zamościu został zorganizowany m.in. przez Inicjatywę Polską, grupę Wolni Obywatele Zamość oraz ruch społeczny Ogólnopolski Strajk Kobiet.

sin

Samochody dla wojska

ZAMOŚĆ

32. Wojskowy Oddział Gospodarczy w Zamościu wzbogacił się o nowe auta. Samochody przekazała PGE Dystrybucja.

Wcześniej auta otrzymała m.in. Straż Rybacka w Kraśniku, schronisko dla zwierząt w gminie Jedlińsk, Towarzystwo Przyjaciół Wsi Bieliniec czy strażacy z OSP Kośmin i Franciszkany.

Nie po raz pierwszy spółka z Grupy Kapitałowej PGE wspiera służby i instytucje. Tym razem w gronie beneficjentów znalazł się 32. Wojskowy Oddział Gospodarczy w Zamościu, do którego trafiły auta wycofane z floty PGE.

– Jesteśmy dumni, że możemy przekazać te samochody 32. Wojskowemu Oddziałowi Gospodarczemu w Zamościu. To ważny krok w umacnianiu więzi między sektorem energetycznym a wojskiem, które są kluczowe dla utrzymania bezpieczeństwa energetycznego kraju – powiedział **Jan Frania**, wiceprezes zarządu PGE Dystrybucja. – Wierzymy, że te pojazdy będą nie tylko sprawnym narzędziem pracy, ale również symbolem naszego partnerstwa i wsparcia dla tych, którzy poświęcają się służbie dla kraju – dodał **Jarosław Kwasek**, prezes PGE Dystrybucja

Dziękując za przekazane pojazdy, komendant 32. Zamojskiego Wojskowego Oddziału Gospodarczego ppłk **Jerzy Muzyka** podkreślał, że auta wzmocnią możliwości logistyczne w zakresie sprawnego zabezpieczania jednostek.

– Wsparcie udzielane przez cywilne środowisko jest niezwykle ważne w tym trudnym okresie – powiedział ppłk Muzyka.

red

eprasa.pl a2703610cd

Na cmentarzu wojennym w Bereściu odsłonięto tablicę

Pamięci Kozłowskich

BEREŚĆ

Zginęli z rąk ukraińskich nacjonalistów tylko dlatego, że byli Polakami. W rocznicę bestialskiego mordu 11 czerwca na cmentarzu wojennym w Bereściu została poświęcona i odsłonięta tablica pamięci pięcioosobowej rodziny Kozłowskich z byłej kolonii Obłyczyn.

Tablicę poświęcili księża Ryszard Ostasz (z lewej) i Zygmunt Żółkiewski.

Wojciech Kozłowski wraz z żoną **Katarzyną** oraz trzema córkami został zabity przez Ukraińców 12 czerwca 1944 r. w kolonii Obłyczyn pod Grabowcem. – Podobno z rzezi ocalał syn Kozłowskich, ale to nie jest potwierdzone – zainteresował nas tą historią **Marek Gąska** z Grabowca, który wraz z grupą mieszkańców wystąpił do władz samorządowych z wnioskiem o upamiętnienie ofiar.

Dwoje się uratowało

Po materiale o tej zbrodni w „Kronice Tygodnia" w 2019 r., do naszej redakcji zgłosił się mieszkaniec Zamościa, który przekazał, że napad banderowców przeżyło nie jedno, ale dwoje dzieci Katarzyny i Wojciecha Kozłowskich. – To był mój wujek **Lucjan Kozłowski** (1931-1998) i moja mama – powiedział nam **Mieczysław Maciejewski**, syn Zofii Kozłowskiej (1922-1980). – Śmierć najbliższych była dla mojej mamy traumą do końca jej życia. Niechętnie o tym rozmawiała, nie chciała do tego wracać. Wiem, że Ukraińcy zapędzili całą rodzinę do mieszkania i pierwszego zabili dziadka. W komorze. Z pistoletu. Mama słyszała suchy trzask. Sama schowała się z najmłodszym bratem pod łóżko i dzięki temu przeżyli napad.

Lucjan Kozłowski miał wtedy 12 lat, jego siostra była o 10 lat starsza.

Ukraińcy zamordowali Wojciecha i Katarzynę Kozłowskich oraz ich trzy córki: – 20-letnią Janinę, 17-letnią Genowefę i 14-letnią Wandę. Na koniec podpalili mieszkanie. Pierwszy spod łóżka wypełzał Lucjan, który wyskoczył przez okno i znalazł schronienie w zarośniętym tarniną rowie. Biegnącego 12-latka zauważyli oprawcy, którzy puścili za nim serię, raniąc go w nogę.

Lucjan Kozłowski przedostał się opłotkami w kierunku Grabowca, gdzie zaopiekowała się nim rodzina Kowalczyków. Prawdopodobnie trafiła tam również Zofia Kozłowska.

Ciała zamordowanych spoczęły na grabowieckim cmentarzu, ale w księgach metrykalnych nie zachował się żaden zapis dotyczący tego pochówku. Na tablicy nagrobnej znalazła się informacja, że „zginęli śmiercią tragiczną".

Uciekli przed śmiercią

Wojciech Kozłowski zarządzał w kolonii Obłyczyn majątkiem Poznańskich. Prawdopodobnie przed napadem dostał ostrzeżenie od jednego z miejscowych Ukraińców, żeby zabierał rodzinę i uciekał, bo może wydarzyć się coś złego. – Dziadek miał wtedy powiedzieć: „A co ja będę uciekał, skoro nikomu nic złego nie zrobiłem" – opowiada pan Mieczysław. – Nie uciekł, a przez to pogrzebał i siebie, i rodzinę.

Ocalały Lucjan Kozłowski po wojnie znalazł się najpierw na Śląsku, a następnie – w celu odbycia zasadniczej służby wojskowej – trafił do Tarnowa. Tam poznał żonę, założył rodzinę i tam mieszkał.

Jego starsza siostra przyjechała do Zamościa, gdzie znalazła pracę w fabryce mebli. Zmarła w 1980 r.

Kto zabił jej rodziców i trzy siostry? W pracy **Mariusza Zajączkowskiego** „Ukraińskie podziemie na Lubelszczyźnie w okresie okupacji niemieckiej 1939–1944" znajdują się informacje o aktywności oddziałów UPA w rejonie Grabowca i Tyszowiec w dniach 9-14 czerwca. Ale równie dobrze – jak zauważa **Michał Durakiewicz** z Oddziałowego Biura Upamiętniania Walk i Męczeństwa IPN w Lublinie – mógł to być odwet miejscowych Ukraińców za zniszczenie kilka miesięcy wcześniej przez polskie oddziały Bereścia, gdzie mieściła się baza ukraińskich nacjonalistów.

Nie o zemstę…

Kolonii Obłyczyn nie ma już na mapie. Tablica z napisem: „Nie o zemstę, lecz o pamięć wojny wołają ofiary. Panie Boże, jeśli My zapomnimy o nich, Ty zapomnij o nas. PAMIĘCI RODZINY KOZŁOWSKICH: Wojciecha – 45 lat, Katarzyny – 44 lata, Janiny – 20 lat, Genowefy – 17 lat, Wandy – 14 lat, którzy ponieśli śmierć z rąk ukraińskich nacjonalistów 12 czerwca 1944 r. w Kolonii Obłyczyn. Mieszkańcy Gminy Grabowiec" została odsłonięta 11 czerwca na cmentarzu wojennym w Bereściu.

W uroczystości uczestniczył Mieczysław Maciejewski. Przybyli także przedstawiciele władz samorządowych na czele z wójtem gminy Grabowiec **Bartoszem Popkiem**, poczty sztandarowe, nauczyciele z klasą mundurową oraz liczni mieszkańcy Bereścia i okolic. Mszę świętą w intencji ofiar celebrowali proboszcz parafii w Grabowcu ks. **Zygmunt Żółkiewski** i proboszcz parafii w Tuczępach ks. **Ryszard Ostasz**.

Leszek Wójtowicz

Tablica została odsłonięta 11 czerwca.

Dzieciom Wołynia

ZAMOŚĆ

W zamojskim kościele garnizonowym poświęcono i odsłonięto 11 czerwca tablicę upamiętniającą polskie dzieci, które w czasie ukraińskiego ludobójstwa zginęły z rąk banderowców.

W zamojskim kościele garnizonowym poświęcono i odsłonięto 11 czerwca tablicę upamiętniającą polskie dzieci, które w czasie ukraińskiego ludobójstwa zginęły z rąk banderowców.

Na tablicy znalazł się cytat z pamiętnika mojego św. pamięci ojca Jana Zaleskiego: „Nim wstał świt oni byli już u Boga" – powiedział ks. **Tadeusz Isakowicz-Zaleski**, który w kościele pw. Jana Bożego wygłosił kazanie.

Pod słowami **Jana Zaleskiego** znalazł się napis: „Ku wiecznej pamięci dziesiątkom tysięcy polskich dzieci z południowo-wschodnich Kresów II Rzeczypospolitej Polskiej wymordowanych z najgorszym okrucieństwem przez OUN-UPA w latach 1939-1947".

Na pomnik Rzeź Wołyńska

Po obu stronach tablicy umieszczono po trzy kwiaty lnu, który jest symbolem pamięci o ludobójstwie na Wołyniu i Kresach Południowo-Wschodnich II RP. – Każdy z kwiatów upamiętnia 10 tys. zamordowanych polskich dzieci – wyjaśnia **Janusz Bernach**, przewodniczący Stowarzyszenia Upamiętniania Polaków Pomordowanych na Wołyniu z siedzibą w Zamościu, które zorganizowano uroczystości w 80. rocznicę ukraińskiego ludobójstwa.

Wśród uczestników wydarzenia zauważyliśmy m.in. senatora **Jerzego Chróścikowskiego**, posłów **Sławomira Zawiślaka** i **Teresę Hałas**, wiceprezydenta Zamościa **Piotra Orzechowskiego**, sekretarza powiatu zamojskiego **Mariusza Zająca**, był także **Zbigniew Walczak**, wójt podkarpackiego Jarocina i zarazem przewodniczący Społecznego Komitetu Budowy Pomnika Rzeź Wołyńska w miejscowości Domostawa, który zbierał środki na sfinansowanie prac związanych z postawieniem i odsłonięciem dzieła mistrza **Andrzeja Pityńskiego**.

O oprawę muzyczną mszy świętej zadbał Zespół Wokalny Funkcjonariuszy Służby Więziennej Zakładu Karnego w Zamościu.

Krwawa Niedziela

Przypomnijmy, że 11 lipca 1943 r. oddziały UPA, wspierane przez chłopów ukraińskich, zaatakowały 99 polskich miejscowości na Wołyniu, w tym podczas mszy świętych w czterech kościołach oraz w kaplicy. To była Krwawa Niedziela. 11 lipca – w Narodowy Dzień Pamięci Ofiar Ludobójstwa dokonanego przez ukraińskich nacjonalistów – w Warszawie zorganizowany zostanie Marsz Pamięci. Biskupi Polski i Ukrainy przygotowują z kolei akt pojednania obydwu narodów. Odniósł się do tego ks. Tadeusz Isakowicz-Zaleski, który podczas kazania przypomniał, że nie będzie pojednania bez spełnienia 5 warunków. To rachunek sumienia, żal za grzechy, mocne postanowienie poprawy, szczera spowiedź oraz zadośćuczynienie Panu Bogu i bliźniemu. Duchowny nie omieszkał wspomnieć o sprawiedliwych Ukraińcach, którzy narażając swoje życie nieśli pomoc polskim sąsiadom. – Współczesna Ukraina zapomina o Ukraińcach, którzy ratowali życie, a upamiętnia tych, którzy to życie odbierali – powiedział kapłan.

Według rożnych szacunków, na Wołyniu, w Małopolsce Wschodniej oraz we wschodnich powiatach Lubelszczyzny i Podkarpacia ukraińscy nacjonaliści zamordowali od 130 do 200 tys. Polaków.

lew

fleszem ZAMOŚĆ

Gmina Łabunie

BIBLIOTEKA MA PATRONA. Biblioteka Publiczna Gminy Łabunie skończyła 75 lat. Jubileusz połączono z nadaniem placówce imienia **Aleksandra Szeptyckiego**. Uroczystości odbyły się 14 czerwca. Były przemówienia, podziękowania i wspomnienia. Prelekcję poświęconą patronowi wygłosił **Maciej Szeptycki**, a na grobie Aleksandra Szeptyckiego wójt gminy Łabunie **Mariusz Kukiełka** oraz dyrektor Biblioteki Publicznej Gminy Łabunie **Agnieszka Szykuła-Żygawska** złożyli wieniec i zapalili znicze. Hrabia Aleksander Szeptycki został aresztowany przez Niemców w 1940 r. swoim majątku w Łabuniach, a następnie przewieziony na zamojską Rotundę, gdzie został zamęczony. W łabuńskiej bibliotece eksponowana jest gablota z fotografiami patrona i reprodukcjami dokumentów dotyczących jego życia, a także portret namalowany przez **Leszka Firka** na okoliczność nadania placówce imienia. Można także obejrzeć wystawkę książek poświęconych rodowi Szeptyckich. Ponadto, uroczystości towarzyszyła wystawa fotografii portretowej mieszkańców gminy Łabunie autorstwa **Andrzeja Szumowskiego**.

Gmina Zamość

GOMUŁKA NA WYSTAWIE. Wybrane obrazy z ostatnich kilku lat **Robert Gomułka** pokazał niedawno w BWA-Galerii Zamojskiej, a teraz część tych dzieł można oglądać w Gminnym Ośrodku Kultury Gminy Zamość w Wysokiem. Wernisaż odbył się 16 czerwca, a wystawa „Rzeczywistość równoległa – odsłona pierwsza" będzie czynna przynajmniej do końca lipca. Autor jest absolwentem Państwowego Liceum Sztuk Plastycznych w Zamościu oraz Instytutu Wychowania Artystycznego UMCS w Lublinie (dyplom w pracowni malarstwa doc. **Ryszarda Lisa** w 1981 r.). Od lat organizuje interdyscyplinarne działania artystyczne z pogranicza plastyki, teatru i muzyki. W latach 1981-2007 był nauczycielem zajęć plastycznych w MDK w Zamościu, a w latach 2009-2017 działał jako nauczyciel plastyki w ramach Stowarzyszenia „Drukarnia Wyobraźni" w Zamościu. Ma na swoim koncie wiele osiągnięć artystycznych oraz wystaw indywidualnych zbiorowych.

Gmina Zwierzyniec

BĘDZIE WINDA W URZĘDZIE. W budynku Urzędu Miejskiego w Zwierzyńcu zostanie zamontowana winda. W realizacji tego pomysłu pomogli mieszkańcy, którzy chętnie szczepili się przeciwko Covid-19. W nagrodę samorząd otrzymał pieniądze, przyznane w konkursie „Rosnąca odporność", które przeznaczył właśnie na sfinansowanie inwestycji. Zadanie obejmuje nie tylko zakup i montaż windy, ale również dobudowanie szybu do budynku urzędu. Firma, która ma wybudować szyb i zamontować windę, została już wybrana. Wszystko będzie kosztować prawie 860 tys. zł, które w całości będą pochodzić z nagrody w konkursie „Rosnąca odporność". Winda ma być udostępniona użytkownikom najpóźniej w ciągu 5 miesięcy.

lew

eprasa.pl a2703610cd

fleszem TOMASZÓW LUB.

WICEMISTRZOSTWO I INNE MEDALE. W dniach 9-11 czerwca karatecy z Klubu Karate Tomaszów Lubelski wzięli udział w XXIII Ogólnopolskim Pucharze Dzieci w Karate Tradycyjnym w Kraśniku. Tomaszowski klub reprezentowało 10 zawodników. Do domu karatecy wrócili z pięcioma medalami. Wicemistrzostwo Polski zdobyły: **Katarzyna Mosór** (kata oraz kumite), **Amelia Kielar** (kumite). Na trzecim miejscu podium stanęły: Amelia Kielar (kata) i **Jagoda Kostrzycka** (kata). Pozostali zawodnicy zajęli: **Gabriela Dzika** – 5 miejsce w kumite; **Maja Szabat** – 7 miejsce kata, **Lena Mrozik** – 9 miejsce w kata; **Mikołaj Kielar** i **Roch Paszt** – 13 miejsce w kata; 17 miejsce w kata **Anastazja Kielar** i **Alicja Mandziuk**. Karateków przygotowali sensei **Robert Łój** i **Mirosław Darmochwał**.

AMBITNI KARATECY. Zawodnicy Tomaszowskiej Akademii Sztuk Walki również świetnie zaprezentowali się na Ogólnopolskim Pucharze Dzieci w Kraśniku (9-11 czerwca). Trzy dni dzielnie walczyli na matach i wywalczyli wiele nagród. Puchar Polski Dzieci zdobyli: **Karol Sołdaj** i **Paweł Machejko**. Srebro: **Nikola Kiszczyńska** (kata), **Maria Lewko**, **Tamara Rechul** i **Patrycja Malec** (kata drużynowe). Miejsce trzecie zajęli: Tamara Rechul (kata), Nikola Kiszczyńska, **Kamila Maryńczak** i **Wiktoria Kudyba** (kata drużynowe). Dobre starty zaprezentowali również: **Agata Haczykowska**, **Amelia Ksepko**, **Tomasz Czubek**, **Alan Rechul**, **Oliwier Bardega**, **Paulina Piwko**, **Krzysztof Bednarz**, **Ilona Żurawiecka**. Zawodników przygotowali sensei **Ryszard Skwarski** i sensei **Mariusz Pasiecznik**.

NA DNIACH PROMOCJI ZDROWIA. 13 czerwca podczas Dni Promocji Zdrowia rozdane zostały nagrody w konkursie powiatowym „Człowiek Wolny od Nałogów", zorganizowanym przez Urząd Miasta Tomaszów Lubelski. W konkursie w kategorii szkoły podstawowe laureatami zostali: **Tomasz Bryk** (1 miejsce), **Zofia Maciesza** (2 miejsce) – oboje ze szkoły nr 2; **Aleksy Grabek** (3 miejsce) ze szkoły nr 3. W kategorii szkoły ponadpodstawowe czołowe miejsca zdobyli uczniowie „Bartosza": pierwsze miejsce – **Kornelia Kawka** z klasy 3b, drugie miejsce – **Mikołaj Wojtasiewicz** z klasy 3a, trzecie miejsce – **Aleksandra Kowalik** z klasy 3b. Zwycięzcami w pozostałych kategoriach wiekowych w konkursie plastycznym zostali: **Antoni Dąbrowski**, **Aleksandra Gęborys** (SP nr 3), **Magdalena Próchnicka** (SP nr 1), **Luiza Goch** (SP nr 2), **Zuzanna Filipiak** (II LO), **Mateusz Michałowicz** (Specjalny Ośrodek Szkolno-Wychowawczy). Laureaci otrzymali nagrody rzeczowe, warte kilkaset złotych.

Projektanci już pracują nad koncepcją, gdy tylko będzie gotowa, będzie można wnioskować o mieszkania

Czynszówki coraz bliżej

TOMASZÓW LUBELSKI

Prace nad obiecującą inwestycją, jaką mają być mieszkania z umiarkowanym czynszem, nabierają tempa. Adrian Stępniak, prezes SIM Lubelskie, podpisał umowę na stworzenie koncepcji urbanistyczno-architektonicznej dla miasta Tomaszów Lubelski. Co to oznacza i kiedy można spodziewać się naboru potencjalnych najemców oraz budowy bloków? Sprawdzamy.

Bloki z umiarkowanym czynszem zostaną wybudowane na działce przy ul. Starozamojskiej.

O planach budowy „czynszówek" w Tomaszowie mówi się od dwóch lat. W 2021 roku miejscy radni zgodzili się na przystąpienie Tomaszowa Lubelskiego do spółki SIM Lubelskie. Dali też burmistrzowi zgodę na to, by wystąpił do Rządowego Funduszu Mieszkalnictwa z wnioskiem o dofinansowanie inwestycji. Miasto pozyskało 3 mln zł, które przekazało jako wkład własny w zamian za udziały spółce SIM. W tym roku aportem wniosło też grunt przy ul. Starozamojskiej – to atrakcyjna działka w spokojnym miejscu, ale blisko centrum.

SIM Lubelskie budowę czynszówek planuje jeszcze w kilkunastu innych gminach. W naszym regionie ma wybudować bloki m.in. w Hrubieszowie, Szczebrzeszynie i Krasnymstawie. Prace w tym kierunku są na różnym etapie. W Tomaszowie projekt zaczyna przyspieszać.

Teraz koncepcja

W ostatnim tygodniu Adrian Stępniak, prezes SIM Lubelskie, podpisał umowę z biurem projektowym, które ma stworzyć koncepcję urbanistyczno-architektoniczną dla Tomaszowa. Biuro ma przedstawić koncepcje z wizualizacjami w drugiej połowie lipca.

– W planach mamy wybudowanie 45 mieszkań – mówi **Renata Miziuk**, wiceburmistrz Tomaszowa.

Jak podaje spółka, mieszkania będą wykończone pod klucz, będą miały podłogi plus biały montaż wraz z kuchenką bądź płytą gazową. Dalsza aranżacja mieszkania należy do wynajmującego. Na ten moment nie wiadomo jeszcze jaka będzie wysokość czynszu.

Nabór jesienią

Kolejnym etapem realizacji przedsięwzięcia będzie wystąpienie o uzyskanie warunków przyłączeniowych.

– To jest pierwszy krok do zlecenia przetargu na realizację projektu budowlanego wraz z uzyskaniem pozwolenia na budowę. Termin realizacji wynosić będzie do 8 miesięcy. Przewidywany czas uzyskania pozwolenia na budowę to drugi kwartał 2024 roku. Ostatnim krokiem przed wbiciem pierwszej łopaty będzie wyłonienie generalnego wykonawcy, które odbędzie się w trzecim kwartale 2024 roku – przewiduje prezes **Adrian Stępniak**.

Kiedy spodziewać się naboru najemców?

– Najwcześniej jesienią tego roku, między wrześniem a grudniem – zapewnia Renata Miziuk. – Pierwszy nabór będzie po stronie miasta, dlatego rada miejska musi wcześniej podjąć uchwałę przyjmującą regulamin do naboru – wyjaśnia.

Prezes SIM zapewnia, że do końca roku zostanie ogłoszona lista 45 przyszłych najemców. Partycypacja będzie pobierana po uzyskaniu finansowania na realizację inwestycji.

Będzie zainteresowanie?

Mieszkania w SIM przeznaczone są dla osób i rodzin nieposiadających własnego mieszkania w Tomaszowie. Dla mieszkańców Tomaszowa, ale też tych, którzy udowodnią, że w Tomaszowie pracują i tam jest im takie mieszkanie potrzebne. Ponadto mieszkanie zostanie przyznane tylko tym, których będzie stać na regularne opłacanie czynszu, którzy mają jednak za niskie dochody, by móc ubiegać się o kredyt hipoteczny na zakup własnego mieszkania, ale zarabiają za dużo, żeby móc się starać o mieszkanie socjalne.

– Na ten moment ludzie przychodzą po mieszkania socjalne i dopytują o te czynszówki. Zainteresowanie więc jest – zauważa wiceburmistrz Tomaszowa.

Zachętą do wynajmu czynszówek jest w perspektywie czasu możliwość wykupienia lokalu na własność.

– Po 15 latach powstanie możliwość dojścia do własności poprzez wpłacenie pozostałej kwoty wartości lokalu. Istnieje również możliwość wynajmu mieszkań na takich samych warunkach, co skutkuje dalszym spłacaniem kredytu. Po wykupie minimum 51 proc. mieszkań istnieje możliwość założenie wspólnoty mieszkaniowej – informuje Stępniak.

wd

W końcu są na swoim

TELATYN

Klub Seniora w gminie Telatyn działa prężnie od lat, ale do tej pory jego uczestnicy byli uzależnieni od kół gospodyń, które udostępniały im na spotkania swoje świetlice. Wreszcie nastał czas, gdy seniorzy doczekali się własnego miejsca, w którym będą mogli się spotykać, relaksować i uczyć.

Na uroczystym otwarciu siedziby klubu seniora nie zabrakło przedstawicieli władz powiatu tomaszowskiego. Wiesław Cielica i Dariusz Czop razem z seniorami dzielili radość z remontu opuszczonego budynku, który dostał drugie życie.

Seniorzy z gminy Telatyn są bardzo aktywni. Nieraz opisywaliśmy jak dobrze gotują i uczą się gotowania, biorąc udział w warsztatach kulinarnych. Są także uzdolnieni aktorsko, co pokazali grając m.in. w sztuce „Kogel-mogel, czyli damsko-męski galimatias". W ramach klubu realizują różne ciekawe projekty.

– Głównym celem Klubu Seniora jest aktywizacja społeczna naszych seniorów oraz organizacja wspólnego spędzania czasu wolnego. Nasi seniorzy chętnie biorą udział w zajęciach integracyjnych, uroczystościach okolicznościowych, kulturalnych oraz spotkaniach z zaproszonymi gośćmi. Są zawsze chętni do współpracy. Klub Seniora taki jak nasz, jest najlepszym dowodem na to, że realizowanie większości życiowych aspiracji nie podlega ograniczeniom wieku – a liczą się przede wszystkim chęci i otwarty umysł. Obecnie Klub liczy ponad 70 osób – ludzi aktywnych – młodych sercem i duchem. Świadczy to o tym, że atmosfera w klubie jest dobra i ludzie chcą ze sobą przebywać. Od samego początku przewodniczącą Klubu jest pani **Halina Szczerbińska** – osoba, która zawsze wspiera nasze gminne działania – podkreśla wójt **Dariusz Kozłowski**.

Żeby seniorom było wygodnie i nie musieli się już dłużej tułać od świetlicy do świetlicy, jak to było dotychczas, gdy tylko nadarzyła się okazja stworzono im ich własne miejsce.

– To budynek z lat 50. Wcześniej był tam SKR, były szatnie, były powierzchnie biurowe i sala narad. Gdy SKR przestał istnieć, już 15 lat nic się tam nie dzieje. W części budynku mamy tylko magazyny, gdzie składamy różne materiały – mówi **Stanisław Litkowiec**, inspektor ds. budownictwa, infrastruktury i planowania.

Na remont drugiej części przeznaczonej pod Klub Seniora gmina pozyskała 1 mln 400 tys. zł. Wszystko zrobiono na wysokim poziomie.

– Budynek był w opłakanym stanie, właściwie zostały w nim ściany, bo dach też wymagał remontu. Wymieniliśmy wszystkie instalacje, okna, drzwi. Są tam teraz kuchnia, łazienka, duża sala klubowa, szatnia, korytarz i sale rehabilitacyjne – wymienia Stanisław Litkowiec. I dodaje, że wnętrze jest przystosowane do potrzeb osób starszych i niepełnosprawnych.

Całość została wyposażona w sprzęty takie jak lodówka, zmywarka, pralka. Kupiono naczynia, zestawy kawowe, są kanapy, stół, krzesła, a nawet bieżnie i orbitreki. Słowem jest tam wszystko.

Siedzibę Klubu Seniora otworzono uroczyście 14 czerwca. Specjalnie na tę okazję seniorzy i zaproszeni goście wzięli udział w mszy świętej, którą odprawił proboszcz parafii w Żulicach ks. **Andrzej Bastrzyk**. A potem, po przecięciu wstęgi i obejrzeniu wnętrz był czas na poczęstunek i rozrywkę. Zagrał dla nich zespół Lawenda i zespół artystyczny Fermata.

Teraz pozostaje się cieszyć nowym miejscem, korzystać z niego i z innych realizować plany. A te przedstawiają się bardzo ciekawie: na liście zajęć są wieczorki taneczne, wyjazdy na basen, wycieczki i zajęcia rehabilitacyjne. Jeśli ktoś jeszcze do klubu nie dołączył, a chciałby korzystać z takich i innych zajęć lub po prostu spędzać czas wolny z rówieśnikami, to może dołączyć w każdej chwili.

wd

eprasa.pl a2703610cd

Wieczorne spotkanie z historią

1 czerwca na placu przy szkole w Telatynie odbyło się „Wieczorne Spotkanie z historią" z udziałem zuchów „Ogniki", drużynowej **Izabeli Kozak** oraz harcerzy z 19 DH Modrzewie ze Stowarzyszenia Harcerstwa Polskiego „Harcerska Brać" z druhem **Henrykiem Szarugą**. W spotkaniu uczestniczyli także przedstawiciele zespołu artystycznego Fermata ze swoim opiekunem muzycznym **Stanisławem Michalczukiem**. Nie zabrakło rodziców oraz wójta **Dariusza Kozłowskiego** i dyrektor Biblioteki **Alicji Górnik**.

Nie było dotąd okazji, by w tym gronie spotkać się w takich okolicznościach – przy wieczornym ognisku i porozmawiać o historii. Stworzył ją dopiero udział mieszkańców gminy Telatyn w realizowanym przez Bibliotekę Publiczną Gminy Telatyn projekcie „Powstanie Styczniowe – polskich serc zryw ku Niepodległości", który jest dofinansowany ze środków Biura „Niepodległa" w ramach Programu Dotacyjnego „Powstanie Styczniowe 1863-1864".

Specjalnie na to spotkanie dh Henryk Szaruga – nauczyciel historii – przygotował prelekcję o czasach Powstania Styczniowego i tragicznych losach powstańców. Potem wspólnie śpiewano patriotyczne pieśni. Pięknym akcentem było złożenie przysięgi zuchowej przez najmłodszą formację w gminie Telatyn – zuchy „Ogniki".

– Wszyscy ulegli czarowi chwili, a blask płonącego ogniska i pięknie opowiadanej historii uświadomił nam szczęście niedocenianego pokoju, w jakim dane jest nam żyć – podsumowuje pani Alicja Górnik, dyrektor Biblioteki. **wd**

Ministerstwo Kultury i Dziedzictwa Narodowego | niepodległa | 160. rocznica powstania styczniowego | Biblioteka Publiczna Gminy Telatyn

ARTYKUŁ SPONSOROWANY

fleszem TOMASZÓW LUB.

■ **ZRÓB BEZPŁATNĄ MAMMOGRAFIĘ.** 22 czerwca (czwartek) przy Tomaszowskim Domu Kultury zatrzyma się mammobus. Na badanie piersi wystarczy się wcześniej umówić, dzwoniąc pod numer 42 254 64 17. Organizatorzy zapraszają panie w wieku 50-69 lat, które w ciągu ostatnich dwóch lat nie robiły badań piersi. Badania będą prowadzone od godziny 12 do 17. Należy na nie zabrać wcześniejsze wyniki badań, jeśli ktoś takie ma oraz dowód osobisty.

■ **SAMOOBRONA KOBIET. ZAUFAJ WOJSKU.** Przyjdź na trening podstaw samoobrony do parku miejskiego w Tomaszowie Lubelskim w dniach 24-25 czerwca (w godz. 10-13.30). To propozycja dla każdej kobiety. Będzie można porozmawiać o zdrowym odżywianiu, o zasadach udzielania pierwszej pomocy. Ale przede wszystkim będzie możliwość dowiedzenia się, w jaki sposób się bronić. Szczegóły programu „Samoobrona kobiet" są m.in. na stronie internetowej Ministerstwa Obrony Narodowej. Do projektu przyjmowane są telefoniczne zgłoszenia (tel. 695 661 707; 727 019 034).

wd

Solo na scenie w Kazimierzu

JARCZÓW

To już trzeci rok z rzędu, gdy gmina Jarczów będzie reprezentowała nasz region na scenie Ogólnopolskiego Festiwalu Kapel i Śpiewaków Ludowych w Kazimierzu Dolnym nad Wisłą. Po poprzednich sukcesach, równie mocno wierzymy w solistkę Aleksandrę Wołoszyn-Banaś.

Aleksandra Wołoszyn-Banaś podczas eliminacji regionalnych w Muzeum Wsi Lubelskiej.

Śpiewacy ludowi z gminy Jarczów sięgnęli po laury Festiwalu w Kazimierzu już w 2021 i 2022 roku. Dwa lata temu zespół Złote Kłosy z Łubcza zdobył drugie miejsce na podium. A rok temu Honoratki z Gródka-Kolonii, które wcześniej występowały tylko lokalnie, brawurowo przeszły przez wszystkie eliminacje, by wyśpiewać pierwszą nagrodę 56. Ogólnopolskiego Festiwalu Kapel i Śpiewaków Ludowych.

Zgodnie z regulaminem laureaci nie mogą brać udziału w festiwalu przez trzy lata, żeby dać szansę innym wykonawcom. Tym razem więc solo postanowiła wystąpić instruktorka wszystkich zespołów śpiewaczych z gminy Jarczów – **Aleksandra Wołoszyn-Banaś**. Nie mogło być inaczej – znalazła się wśród laureatów eliminacji wojewódzkich!

– Dla naszego ośrodka kultury, jak i naszej gminy jest to szczególne wyróżnienie i duma, trzeci rok z rzędu reprezentacja naszej gminy wystąpi na scenie tak zacnego festiwalu. Należy podkreślić, że trzeci raz z rzędu reprezentujemy też powiat tomaszowski, gdyż jesteśmy jedyną reprezentacją naszego regionu na tym ogólnopolskim festiwalu – mówi **Katarzyna Dziura**, kierownik Samorządowego Ośrodka Kultury w Jarczowie.

57. Festiwal w Kazimierzu nad Wisłą rozpocznie się 22 czerwca, a zakończy w niedzielę, 25 czerwca. Pani Ola wystąpi w piątek wieczorem.

– Nie stresuję się. Po prostu bardzo się cieszę – mówi Aleksandra Wołoszyn-Banaś.

Kibicować jej pojedzie delegacja z gminy Jarczów, ale i nie będąc w Kazimierzu można, a nawet wypada trzymać kciuki.

wd

REKLAMA

eprasa.pl a2703610cd

fleszem BIŁGORAJ

PARTNERSKA WIZYTA. W dniach 9-11 czerwca delegacje z pięciu europejskich miast odwiedziły Kelme. Goście z Biłgoraja, Lienen (Niemcy), Ogre (Łotwa), Nowowołyńska (Ukraina) oraz Hamrun (Malta) odwiedziły partnerskie miasto na Litwie na zaproszenie burmistrza **Ildefonsasa Petkeviciusa**. Biłgorajska delegacja w składzie: burmistrz **Janusz Rosłan**, dyrektor Biłgorajskiego Centrum Kultury **Stanisław Kowalczyk**, inspektor ds. kultury i współpracy zagranicznej **Iwona Myszak**, brała udział w spotkaniu z przedstawicielami zaproszonych miast oraz uczestniczyła w festiwalu sztuki ludowej „Kelme Ratas". Oficjalna umowa o współpracy pomiędzy miastem Biłgoraj i miastem Kelme została podpisana 13 czerwca 1998 r. Obejmuje ona wymianę zespołów artystycznych i współpracę gospodarczą. Umowa pomiędzy miastami została odnowiona po 25 latach współpracy w dniu 27 maja br. podczas „Konferencji Miast Partnerskich miasta Biłgoraja".

Frampol

SZKOŁA ŚWIĘTOWAŁA. 2 czerwca Szkoła Podstawowa w Woli Radzięckiej obchodziła wyjątkowe święto – XV rocznicę nadania imienia Jana Pawła II. Jak co roku, owo wydarzenie stało się wspaniałą okazją do przypomnienia osoby Papieża Polaka, a także do zwrócenia szczególnej uwagi na wypowiadane przez niego słowa. Spotkanie rozpoczęło się mszą świętą, którą odprawił ks. dziekan dr **Józef Flis**. Następnie dyrektor **Stanisław Saj** powitał wszystkich obecnych na uroczystości. Kolejnym punktem programu była część artystyczna w wykonaniu uczniów. Składały się na nią m.in. występy taneczne oraz wokalne. Został również wystawiony spektakl poświęcony przesłaniu Ojca Świętego.

RYWALIZACJA SOŁECTW. 25 czerwca na stadionie miejskim we Frampolu odbędzie się VI Turniej Miejscowości Gminy Frampol. Nie zabraknie prezentacji poszczególnych sołectw oraz konkurencji sportowych. Na scenie wystąpi: zespół wokalny GOSPA z Karolówki, zespół wokalny „Gdzie diabeł nie może…" oraz MEGUSTAR. Wydarzenie zakończy zabawa z DJ-em.

Gmina Biłgoraj

KORCZÓW PIĄTY W KRAJU. Drużyna złożona z uczniów Szkoły Podstawowej w Korczowie zajęła 5. miejsce na Ogólnopolskim Turnieju Bezpieczeństwa w Ruchu Drogowym. Dla młodzieży z Korczowa były to już szóste ogólnopolskie zawody, w których wzięli udział. W tym roku zawody odbywały się w miejscowości Czarna, w województwie podkarpackim. Drużyna w składzie **Emilia Grabias**, **Adrian Surzyński** i **Kacper Budzyński** ostatecznie zajęła piąte miejsce. W kategorii indywidualnej najlepsza okazała się Emilia Grabias, która ukończyła zmagania, nie popełniając żadnego błędu.

Nagroda Kulturalna Województwa Lubelskiego

„Tanew" doceniona

BIŁGORAJ

14 czerwca podczas obrad sesji Rady Powiatu w Biłgoraju wicemarszałek Województwa Lubelskiego Michał Mulawa wręczył Zespołowi Tańca Ludowego „Tanew" Nagrodę Kulturalną Województwa Lubelskiego. Nagrodę indywidualną otrzymała też założycielka zespołu Anna Iskra.

„Tanew" otrzymała nagrodę Kulturalną Województwa Lubelskiego.

Na początku czerwca odbył się koncert jubileuszowy z okazji 40-lecia działalności Zespołu Tańca Ludowego „Tanew" , który obecnie działa w Młodzieżowym Domu Kultury w Biłgoraju. Zespół prowadzi **Ewa Chuchro**.

Wówczas gratulacjom płynącym w stronę zespołu nie było końca. 14 czerwca zespół otrzymał kolejne wyróżnienie – Nagrodę Kulturalną Województwa Lubelskiego, za promowanie tradycji regionalnych i upowszechnianie kultury ziemi biłgorajskiej. Wyróżnienie kierownikowi zespołu wręczył **Michał Mulawa**, wicemarszałek Województwa Lubelskiego.

– Zespół Tańca Ludowego „Tanew" to instytucja, która pielęgnuje naszą piękną tradycję i promuje powiat biłgorajski, region lubelski. My jesteśmy z nich dumni – mówił. Zespół wraz z nagrodą otrzymał 4 tys. zł na rozwój działalności.

Natomiast nagrodę indywidualną za popularyzację i upowszechnianie kultury otrzymała **Anna Iskra** – choreograf, instruktor tańca ludowego, założyciel Zespołu Tańca Ludowego „Tanew" i Grupy Folklorystycznej „Pokolenia". Autorka licznych spektakli scenicznych oraz wydarzeń cyklicznych promujących na szeroką skalę dziedzictwo kulturowe ziemi biłgorajskiej oraz tradycje regionu. – To instruktor instruktorów. Jestem pod ogromnym wrażeniem pani dokonań i działalności – mówił wicemarszałek Mulawa.

Zespół tworzą obecnie dwie grupy.

Za wyróżnienia podziękowała Anna Iskra. – To dla mnie wielki zaszczyt i honor. Nie byłoby mnie tutaj, gdyby nie ludzie, których spotkałam na swojej drodze. Byli to moi wspaniali nauczyciele, którzy uczyli mnie kultury ludowej i od których garściami czerpałam wiedzę. Następnie byli to moi współpracownicy i oni są współautorami naszego sukcesu. Spotkałam również ludzi, którzy chcieli się ode mnie uczyć. To moi uczniowie w kraju i za granicą. Do swoich sukcesów zaliczam to, że moi wychowankowie przejęli moje dzieło i kontynuują to, co ja zaczęłam – mówiła.

Podziękowała za zaufanie i uznanie. – Dziękuję za świadomości, że tradycyjna kultura ludowa jest naszym dziedzictwem, elementem kultury polskiej. Jest naszymi korzeniami, które pozwalają nam wiedzieć skąd wyszliśmy oraz pozwalają określać kierunki, dokąd chcemy zmierzać – mówiła.

Zespół powstał we wrześniu 1982 roku. Na początku działalności zespół pracował przy Zespole Szkół Mechaniczno-Elektrycznych. Od września 2002 r. siedzibą jego siedzibą jest Młodzieżowy Dom Kultury w Biłgoraju.

W swoim programie artystycznym zespół prezentuje polskie tańce narodowe, tańce regionalne z różnych stron kraju, ze szczególnym uwzględnieniem tradycji regionu biłgorajskiego, a także tańce romskie.

Zespół wielokrotnie koncertował w Biłgoraju i jego okolicach, w wielu miastach w Polsce i krajach Europy, prezentując polskie tańce, muzykę, stroje. Wyjazdy zagraniczne zespołu to dla młodzieży okazja do poznawania świata, zawierania nowych znajomości i przyjaźni. To także nauka tolerancji i szacunku dla innych kultur oraz poczucia dumy z kultury własnego narodu.

Na scenach zagranicznych zespół gościł w takich krajach jak: Ukraina, Bułgaria, Słowacja, Litwa, Niemcy, Grecja, Krym, Macedonia. Nauczyciele instruktorzy współpracujący z zespołem od momentu jego powstania to: Anna Iskra, **Lech Kapica**, **Jan Różański**, **Zenon Iskra**, **Czesław Kowal**, **Wanda Kowal**, **Jan Szymaniak**, **Anna Kraczowska**, **Wiesław Hasiec**, Ewa Chuchro, **Edyta Buczek**, **Jarosław Gadaj**, **Jarosław Kloc**, **Barbara Gmyz (Furmaga)**.

ez

Uczniowie będą strzelać wirtualnie

BIŁGORAJ

W Biłgoraju ma powstać wirtualna strzelnica. Ma ona służyć nie tylko uczniom, ale również mieszkańcom.

W planach jest stworzenie obiektu nowoczesnego, bezpiecznego i multimedialnego. Fot.: pixabay

Powiat biłgorajski zamierza zrealizować projekt dotyczący utworzenia w Zespole Szkół Zawodowych i Ogólnokształcących w Biłgoraju wirtualnej strzelnicy. Wartość inwestycji to 200 tys. zł. 160 tys. ma pochodzić ze środków Ministerstwa Obrony Narodowej. Władze powiatu złożyły wniosek na dofinansowanie. Jeśli środki uda się pozyskać, pierwsze wirtualne strzelanie odbędzie się jeszcze w tym roku.

Jarosław Bury, kierownik Wydziału Inwestycji Starostwa Powiatowego w Biłgoraju wyjaśnia, że przedsięwzięcie byłoby nowością w powiecie biłgorajskim. Tego typu strzelnica znajduje się najbliżej w powiecie zamojskim i janowskim. – My chcemy dołączyć do tej grupy – wyjaśnia.

W planach jest stworzenie obiektu nowoczesnego, bezpiecznego i multimedialnego, dostosowanego do najwyższych standardów. – Lokalizacja obiektu została wybrana w ten sposób, aby ze strzelnicy mogli korzystać nie tylko uczniowie szkoły, ale również mieszkańcy powiatu – wyjaśnia kierownik.

Strzelnica posiadać będzie osiem replik broni bezpiecznych, które w sposób naturalny będą symulowały odrzut i hałas. Umożliwi strzelanie na dystansie od 25 do 100 metrów w zamkniętym pomieszczeniu.

– Dzięki temu, że strzelnica będzie wirtualna nikomu nie będziemy przeszkadzać prochem, dymem i hałasem – dodaje. Ćwiczyć będzie można strzelanie dynamiczne, strzelanie nocą i strzelanie statyczne. Będzie istniała możliwość zapisania i odtworzenia strzelania, a także rozgrywania zawodów w sieci LAN z innymi drużynkami z całego kraju.

Jeśli uda się pozyskać dofinansowanie strzelnica zostanie dostępna już w grudniu tego roku.

ez

Pamięć o lokalnej historii

MAJDAN STARY

15 czerwca w Wiejskim Domu Kultury w Majdanie Starym miał miejsce wykład „Niemiecka akcja wysiedleńcza na Zamojszczyźnie", który przeprowadził dr Janusz Kłapeć z lubelskiego oddziału Instytutu Pamięci Narodowej.

Dr Janusz Kłapeć przybliżył genezę akcji pacyfikacyjno-wysiedleńczej.

W spotkaniu udział wzięli mieszkańcy Majdanu Starego i Majdanu Nowego, a wśród nich także świadek wysiedleń **Jan Kowal**, który jako półtoraroczne dziecko został wywieziony do obozu przejściowego w Zwierzyńcu, następnie do obozu na Majdanku i wraz z rodzicami na prace przymusowe do Rzeszy. Wykładu wysłuchali także uczniowie i nauczyciele Szkoły Podstawowej im. Zofii Krawieckiej w Majdanie Starym.

Dr **Janusz Kłapeć** przybliżył genezę akcji pacyfikacyjno-wysiedleńczej. Wspomniał, że Zamojszczyzna miała być początkiem wielkiego planu nazistów na oczyszczenie wschodu ze „zbędnej" ludności, a następnie zasiedlenie go niemieckimi osadnikami. Wykład był bardzo ciekawy i pożyteczny, szczególnie dla mieszkańców, którzy znają historię z ustnych przekazów świadków tamtejszych wydarzeń.

Prezentacja wraz z unikalnymi zdjęciami i kopiami dokumentów na temat akcji pacyfikacyjno-wysiedleńczej na Zamojszczyźnie jest dostępna w Gminnym Ośrodku Kultury w Księżpolu.

ez

eprasa.pl a2703610cd

Uroczystości patriotyczno-religijne

Upamiętnili zbrodnię na Rapach

BIŁGORAJ

Las znajdujący się nieopodal Biłgoraja to miejsce brutalnej zbrodni sprzed 79 lat. Wówczas z rąk niemieckich okupantów zginęło 65 partyzantów. 12 czerwca Nadleśnictwo Biłgoraj upamiętniło to wydarzenie, sadząc żywy pomnik pamięci.

Wydarzenia zostały upamiętnione dzięki zaangażowaniu leśników.

To tragiczna data w historii Biłgoraja. 4 lipca 1944 roku z budynku przy obecnej ul. Wandy „Wacek" Wasilewskiej o świcie wyprowadzono partyzantów, którzy następnie zostali brutalnie zamordowani w lesie na Rapach. Przed rozstrzelaniem partyzanci przez wiele dni byli torturowani, bici do nieprzytomności. Bladym świtem zostali wywiezieni do lasu. Po rozstrzelaniu więźniów Niemcy zamaskowali miejsce zbrodni. Na grobach pomordowanych posadzono młode drzewka, które z czasem zaczęły żółknąć. Po miesiącu odkryto zbiorową mogiłę. Okazało się, że niektórzy zostali pogrzebani żywcem. W jednym dole leżało 59 partyzantów. W drugim dole obok znajdowały się ciała kolejnych pomordowanych. Wśród rozstrzelanych była jedna kobieta – Wanda „Wacek" Wasilewska.

12 czerwca, niedaleko miejsca brutalnej zbrodni, ku pamięci każdego poległego, posadzono 65 dębów będących żywymi pomnikami. Każdy dąb opatrzony był imieniem zabitego oraz cytatem „Zanim padłeś, jeszcze ziemię przeżegnałeś ręką. Czy to była kula, synku, czy to serce pękło?" z utworu „Elegia o chłopcu polskim" Krzysztofa Kamila Baczyńskiego.

Odsłonięto także sześć tablic edukacyjnych przedstawiających historię m.in. bitwy pod Osuchami (25-26 VI 1944) czy tej na Porytowym Wzgórzu (14 VI 1944). Podczas wydarzenia podkreślano, że Lubelszczyzna i jej lasy były miejscem wielu tragedii wyrządzonych przez Niemców. O tym należy pamiętać i pamięć tę przekazywać kolejnym pokoleniom.

W uroczystości udział wzięli: wiceminister sprawiedliwości **Marcin Romanowski**, dyrektor Regionalnej Dyrekcji Lasów Państwowych w Lublinie **Andrzej Borowiec**, dyrektor Zespołu Szkół Leśnych w Biłgoraju **Adam Przytuła**, nadleśniczy Nadleśnictwo Józefów **Ryszard Teterycz**, nadleśniczy Nadleśnictwa Janów Lubelski **Waldemar Kuśmierczyk**, nadleśniczy Nadleśnictwa Biłgoraj **Mariusz Szabat**, a także rodziny ofiar, leśnicy, uczniowie i mieszkańcy.

– Te lasy kryją w sobie wiele mogił, wiele tragicznych zdarzeń. Na nas, leśnikach, ciąży odpowiedzialność, abyśmy te miejsca pokazywali i upamiętniali. Świadkowie tamtych wydarzeń odchodzą i to my, leśnicy musimy takie miejsca pokazywać społeczeństwu – mówił **Mariusz Szwed**, nadleśniczy Nadleśnictwa Biłgoraj. Jak natomiast podkreśla Andrzej Borowiec, dyrektor Regionalnej Dyrekcji Lasów Państwowych w Lublinie, czerwiec 1944 roku to okres wielkiej tragedii i barbarzyństwa dokonanego przez wojsko niemieckie. – To chęć uśmiercenia naszych partyzantów i naszego społeczeństwa – twierdzi. Zaznacza, że historia pokazała, iż niejednokrotnie upór społeczeństwa i umiejętność zarządzania leśników doprowadziła do tego, że akcje okupanta nie powiodły się.

– Ważne, abyśmy opierali naszą przyszłość na prawdzie i sprawiedliwości. Tej sprawiedliwości, która każe nazwać kata katem, a ofiarę ofiarą, nie może to być nigdy zakłamywane – podsumował wiceminister Marcin Romanowski. Podkreślił, że to nasz kraj po wielu latach upomina się o reparacje wojenne, jest wyrazem poczucia sprawiedliwości i ukształtowania relacji z sąsiadami na prawdzie i sprawiedliwości.

Wydarzenia zostały upamiętnione dzięki zaangażowaniu leśników z Nadleśnictwa Biłgoraj, Nadleśnictwa Józefów, Regionalnej Dyrekcji Lasów Państwowych w Lublinie, którzy zjednoczyli swoje siły, aby przypomnieć o tragicznych wydarzeniach.

Podczas pikniku po uroczystym posadzeniu dębów, zapewniony został poczęstunek składający się z naturalnych produktów „Dobre z Lasu".

ez

Mistrzowie historii

OSUCHY

12 czerwca w Osuchach odbył się XXIX Powiatowy Konkurs o AK i BCh na Ziemi Biłgorajskiej. Konkurs niezmiennie cieszy się ogromnym zainteresowaniem dzieci i młodzieży z powiatu biłgorajskiego. Dzięki niemu mają okazję wykazać się wiadomościami o działaniach Armii Krajowej i Batalionów Chłopskich na terenie Puszczy Solskiej w latach 1939-1944.

Finaliści odbiorą nagrody podczas uroczystości religijno-patriotycznych.

Test historyczny pisało 54 uczniów z 15 szkół powiatu biłgorajskiego. W przerwie konkursu odbyły się prelekcje na temat bitew partyzanckich w Puszczy Solskiej z 1863. O szkole przetrwania w warunkach leśnych warsztaty przeprowadzili dla młodzieży, w obozowisku partyzanckim, żołnierze WOT z Zamościa.

W kategorii szkoły podstawowe I miejsce zajął **Maksymilian Jastrzębski** ze Szkoły Podstawowej im. Dzieci Zamojszczyzny w Aleksandrowie (opiekun – **Joanna Margol**); II miejsce – **Miłosz Kowalik** ze Szkoły Podstawowej im. Jana Pawła II w Łukowej (opiekun – **Renata Rój**); III miejsce – **Andżelika Smoter** ze Szkoły Podstawowej nr 5 im. Księdza Jana Twardowskiego w Biłgoraju (opiekun – **Alina Typko**).

W kategorii uczniowie szkoły średniej I miejsce zdobyła **Natalia Tracz** z Zespołu Szkół Budowlanych i Ogólnokształcących w Biłgoraju (opiekun – **Tomasz Karolczak**); II miejsce – **Marcin Kusz** z Liceum Ogólnokształcące im. ONZ w Biłgoraju (opiekun – Jan Rudy); a III miejsce – **Paulina Zając** z Katolickiego Liceum Ogólnokształcącego im. Jana Pawła II w Biłgoraju (opiekun –**Kinga Birut – Solak**).

Organizatorem konkursu był Gminny Ośrodek Kultury w Łukowej. Patronat honorowy nad konkursem od wielu lat obejmuje Lubelski Kurator Oświaty.

Laureaci nagrody odbiorą 25 czerwca podczas oficjalnych obchodów 79. rocznicy Bitwy pod Osuchami. Rozpoczną się one o godz. 10.00 uroczystą mszą św. polową w intencji poległych. Odbędzie się również meldunek zgodnie z ceremoniałem wojskowym. Następnie na cmentarzu partyzanckim miał będzie miejsce opale poległych, a później uczestnicy uroczystości złożą wieńce. Na godz. 13.00 zaplanowany jest koncert patriotyczny w wykonaniu Norberta „Smoły" Smolińskiego, a na zakończenie inscenizacja historyczna z udziałem Grupy Rekonstrukcji Historycznej „WIR". Patronatem honorowym wydarzenie objął prezydent RP Andrzej Duda. „Kronika Tygodnia" sprawuje patronat medialny.

ez

„Kultura – moja pasja"

TARNOGRÓD

Pod takim hasłem, 13 czerwca, w Tarnogrodzkim Ośrodku Kultury odbył się benefis Władysława Dubaja. To postać nietuzinkowa, której w Tarnogrodzie nie trzeba nikomu przedstawiać.

Władysław Dubaj z Tarnogrodem związany jest od 1964 roku.
Fot.: TOK

Władysław Dubaj to wieloletni prezes Tarnogrodzkiego Towarzystwa Regionalnego oraz dyrektor Tarnogrodzkiego Ośrodka Kultury. To niebywała postać, która przez lata aktywnie działa na rzecz rozwoju lokalnej kultury.

Spotkanie zorganizowane 13 czerwca w Tarnogrodzkim Ośrodku Kultury było wyrazem podziękowania za lata pracy społecznej. Na wydarzenie przybyli mieszkańcy gminy, dawni i obecni współpracownicy, rodzina, przyjaciele ze Zwierzyńca, Lublina, Zamościa, Przemyśla, Przeworska. Ci, którzy nie mogli być obecni przesłali listy gratulacyjne, które zostały odczytane w trakcie wydarzenia.

Na wstępie **Anna Kuziak**, prezes Tarnogrodzkiego Towarzystwa Regionalnego podziękowała za wiele lat pracy, za rozsławienie Tarnogrodu w Polsce i na świecie, za wszystko to, co jubilat zrobił dla miasta. Oprócz kwiatów wręczona została mu statuetka Honorowego Prezesa Tarnogrodzkiego Towarzystwa Regionalnego. Podziękowania i statuetkę otrzymał również wieloletni księgowy Towarzystwa **Czesław Smolak**.

Podziękowania składał również burmistrz Tarnogrodu **Paweł Dec** oraz osoby, które przez wiele lat miały okazje i przyjemność z jubilatem pracować.

Właściwą część benefisu poprowadziła **Oliwia Olejnicka** – najmłodsza członkini Tarnogrodzkiego Towarzystwa Regionalnego i pomysłodawczyni cyklu „Wieczory z historią". Władysław Dubaj opowiadał o swoim życiu – m.in. o pobycie w Lublinie, o pierwszej fascynacji tańcem, baletem, o swojej artystycznej edukacji, o służbie wojskowej. Najwięcej czasu zajęły opowieści o czasach tarnogrodzkich. W mieście działał od 1964 roku.

ez

fleszem BIŁGORAJ

Józefów

SPACEROWALI Z KIJKAMI. Stowarzyszenie na Rzecz Pomocy Rodzinie „Podaj Dłoń", Nasze Roztocze Lokalna Grupa Działania przy współpracy z WTZ w Józefowie i WTZ w Grabowicy zorganizowali 7 czerwca rajd pieszy trasą nordic walking, którego celem było porządkowanie terenu w okolicach józefowskich kamieniołomów i zalewu. Udało się zebrać śmieci, a nawet starą kanapę. Następnie uczestnicy rajdu zgromadzili się nad zalewem, gdzie został przeprowadzony konkurs proekologiczny zakończony poczęstunkiem przy ognisku.

Księżpol

KOLEJNE PARTNERSTWO. Samorząd gminy Księżpol przygotowuje się do złożenia wniosku w międzynarodowym programie Interreg NEXT Polska – Ukraina 2021-2027. Dobrze oceniając współpracę z samorządem miasta Czerwonograd na Ukrainie w poprzednich edycjach programu, wójt gminy Księżpol **Jarosław Piskorski** podpisał porozumienie o współpracy z merem miasta **Dmytro Bałko**. Partnerska delegacja z miasta Czerwonograd odwiedziła Księżpol i zapoznała się także z zrealizowanymi inwestycjami w ramach projektu PL-BY-UA. Jedną z nich jest rozbudowana oczyszczalnia ścieków w Księżpolu. Celem obydwu samorządów w obecnym programie będzie inwestycja w środowisko – budowa oczyszczalni po stronie ukraińskiej i rozbudowa sieci kanalizacyjnej w gminie Księżpol.

ROWEREM DO CZĘSTOCHOWY. Gmina Księżpol zapraszamy wszystkich chętnych do udziału w pielgrzymce rowerowej na Jasną Górę, która odbędzie się w dniach 5-8 lipca. Bagaże będą transportowane samochodem. Należy zabrać kask, technicznie sprawny rower, kamizelkę odblaskową. Zapisy: 698 826 499.

Tereszpol

SPOTKANIE Z PISARKĄ. 13 czerwca w Zespole Szkół Samorządowych im. Jana Pawła II gościła **Renata Piątkowska** – pisarka, która opowiedziała najmłodszym o swojej twórczości oraz przeniosła w świat postaci z jej opowiadań. Autorce towarzyszyła **Malwina Kożurno** – lektorka. Renata Piątkowska to znana i lubiana pisarka dla dzieci. Humor zawarty w jej opowiadaniach rozbawi największego ponuraka. Pisarka sporo czasu poświęciła opowiadaniom o niezwykłych zwierzętach, m.in. kotach i koniach. Przekonywała, że nasi czworonożni przyjaciele są wyjątkowi – zawiadamiają domowników o ulatniającym się gazie, pomagają chorym i potrafią pocieszyć. Co najważniejsze wszystkie opisane przez nią historie wydarzyły się naprawdę, a bohater każdej opowieści oprócz sierści ma wielkie serce. Spotkanie odbyło się w ramach realizowanego przez Bibliotekę Publiczną Gminy Tereszpol projektu dofinansowanego ze środków Ministra Kultury i Dziedzictwa Narodowego pochodzących z Funduszu Promocji Kultury.

ez

eprasa.pl a2703610cd

Za nami Festiwal „Dwa Teatry Zamość 2023”

Wielkie nagrody rozdane

ZAMOŚĆ

Zofia Kucówna i Krzysztof Wakuliński zostali laureatami Wielkich Nagród Festiwalu „Dwa Teatry Zamość 2023”. Oficjalnie wydarzenie zostało otwarte 16 czerwca wieczorem, podczas uroczystej gali na Rynku Wodnym. Deszcz nie przeszkodził publiczności – gromkimi brawami nagrodzono laureatów.

Nagroda festiwalu „Dwa Teatry – Zamość 2023” jest tylko potwierdzeniem, że jestem aktorem radiowym i radiowo lubianym. Mam nadzieję, że jeszcze będę potrzebny – powiedział Krzysztof Wakuliński, laureat Wielkiej Nagrody tegorocznego festiwalu. Fot. Teatr Telewizji TVP

Zofia Kucówna nie mogła osobiście odebrać nagrody w Zamościu. Podziękowała wszystkim z ekranu telebimu. Fot. Teatr Telewizji TVP

22. Festiwal Teatru Polskiego Radia i Teatru Telewizji Polskiej „Dwa Teatry – Zamość 2023” rozpoczął się w miniony piątek. Uroczystego otwarcia dokonał prezydent Zamościa **Andrzej Wnuk**. Podczas gali dwoje znakomitych aktorów uhonorowano wielkimi nagrodami festiwalu za wybitne kreacje aktorskie w Teatrze Polskiego Radia i Teatrze Telewizji Polskiej. Nagrody ufundowane przez Krajową Radę Radiofonii i Telewizji przyznano **Zofii Kucównej** i **Krzysztofowi Wakulińskiemu**.

Zofia Kucówna jest wybitną aktorką, z dorobkiem setek, jeśli nie tysięcy ról w różnych teatrach, a także w Teatrze Polskiego Radia i Telewizji. Jest również pedagogiem Akademii Teatralnej w Warszawie, a także mistrzynią słowa i pisarką. Laureatka nie mogła osobiście odebrać nagrody w Zamościu. Podziękowała wszystkim z ekranu telebimu w filmiku nagranym podczas swoich 90. urodzin w Domu Aktora w Skolimowie.

– Należę do szczęśliwych osób, bo mogłam pójść na Akademię Sztuk Pięknych i nie sądzę, żebym tam odniosła jakiś sukces. Natomiast tu spotkanie z publicznością to jest najpiękniejszy moment. Teatr nie istnieje bez widza. Teatr to są dwie siły: scena i widz. Kocham was – powiedziała z ekranu laureatka tegorocznej Wielkiej Nagrody festiwalu Dwa Teatry – Zamość 2023.

W imieniu Zofii Kucówny nagrodę odebrał prezes Związku Artystów Scen Polskich **Krzysztof Szuster**.

Krzysztof Wakuliński osobiście podziękował wszystkim, którzy sprawili, że został wyróżniony wielką nagrodą festiwalu oraz radiosłuchaczom i telewidzom, którzy – jak dodał, „mam nadzieję, że ten wybór akceptują”.

Radio uhonorowało go do tej pory trzykrotnie.

– Nagroda festiwalu Dwa Teatry jest tylko potwierdzeniem, że jestem aktorem radiowym i radiowo lubianym. Mam nadzieję, że jeszcze będę potrzebny – powiedział Krzysztof Wakuliński. **par**

Sołtys Roku z Husynnego

GMINA HRUBIESZÓW

Roman Myśliwiec z Husynnego jest jednym z 10 laureatów ogólnopolskiego konkursu „Sołtys Roku 2022”. Wyróżnienie odebrał razem z dziewięcioma pozostałymi laureatami podczas gali, która odbyła się 15 czerwca w gmachu Senatu RP w Warszawie.

Roman Myśliwiec z Husynnego ma 64 lata. Mandat sołtysa pełni od 1990 r.

17 maja kapituła konkursu „Sołtys Roku” wyłoniła laureatów 21. edycji konkursu. Wśród jedenastu nominowanych do głównej nagrody znalazł się **Roman Myśliwiec**, sołtys sołectwa Husynne (gmina Hrubieszów).

Organizatorami plebiscytu są Gazeta Sołecka i Krajowe Stowarzyszenie Sołtysów. Pomysłodawcy konkursu promują aktywnych i kreatywnych działaczy wiejskich, którzy przyczyniają się do rozwoju swoich miejscowości. Kapituła ocenia m.in. wpływ sołtysa na integrację społeczności lokalnej i materialne rezultaty działalności, na przykład poprawę infrastruktury komunalnej i czas sprawowania funkcji.

Uroczyste podsumowanie konkursu odbyło się 15 czerwca w Senacie Rzeczpospolitej Polskiej. W tegorocznej edycji konkursu laureatami zostało po dwóch sołtysów z województw wielkopolskiego i świętokrzyskiego oraz po jednym z kujawsko-pomorskiego, pomorskiego, opolskiego, dolnośląskiego, lubuskiego i lubelskiego.

Roman Myśliwiec z Husynnego ma 64 lata. Mandat sołtysa pełni od 1990 r. czyli od ponad 32 lat.

„Roman Myśliwiec jest urodzonym społecznikiem. Operatywny, ceniony za komunikatywność, umiejętność słuchania, organizowania i niesienia pomocy w potrzebie innym ludziom. Zawsze z rozwagą realizuje wydatki z funduszu sołeckiego. Pan Roman jest zaangażowany w różnorodne prace na rzecz wsi oraz organizację różnego rodzaju imprez lokalnych np.: pikniki, zabawy dla dzieci spotkania dla seniorów. To lider, dzięki któremu mieszkańcy są bardziej aktywni i zaangażowani w życie swojego sołectwa” – czytamy w opinii Rady Sołeckiej Wsi Husynne.

Roman Myśliwiec jest piątym laureatem konkursu Sołtys Roku z gminy Hrubieszów. Jako pierwszy tytuł „Sołtysa Roku 2009” otrzymał **Jan Wlizło** z Obrowca, a rok później wśród laureatów znalazł się **Piotr Sendecki** z Brodzicy. Tytuł sołtysa roku 2021 otrzymał **Roman Topor** z Moroczyna, a w 2022 r. **Alicja Zawadzka** z Gródka, która mandat sołtysa pełni czwartą kadencję. **par**

REKLAMA

LOKALNA EKOREWOLUCJA

Jedynym z ogrodów, który został sfinansowany z projektu „Bioróżnorodność – Nasze bogactwo” w ramach Programu Aktywni Obywatele – Fundusz Krajowy jest balkon, który powstał na oddziale dziecięcego szpitala w Tomaszowie Lubelskim z inicjatywy pracowników firmy RST Roztocze – Angeliki, Gosi i Michała.

Z myślą o najmłodszych pacjentach stworzyli dla nich bezpieczne miejsce do zabawy i wypoczynku na świeżym powietrzu, aby mogli cieszyć się pięknem natury. Na balkonie znajduje się strefa wypoczynkowa dla małych pacjentów, stolik z zabawkami, a także zostały zasadzone rośliny, które w naturalny sposób oczyszczają powietrze. Inicjatywa ta wpłynie pozytywnie na komfort życia dzieci, które muszą na dłuższy czas w nim pozostać.

Dzięki temu projektowi mamy dowód na to, że różnorodność przyrody jest naszym wspólnym bogactwem i warto ją pielęgnować.

eprasa.pl a2703610cd

TV PROGRAM

kronika TYGODNIA — piszemy lepiej dajemy więcej

Program telewizyjny 20 – 26.06.2023

Dorwać gringo

TVP 2, sobota 24.06, godz. 23.10

Po nieudanym skoku przestępca Driver próbuje uciec amerykańskim stróżom prawa oraz najemnikom gangstera, któremu ukradł pieniądze. Szczęście mu jednak nie dopisuje. Zostaje schwytany i trafia do meksykańskiego więzienia, które w niczym nie przypomina budynku z kratami w oknach. Okazuje się ono odizolowanym i na swój sposób doskonale zorganizowanym miasteczkiem. Pełno tu straganów, matek z dziećmi, barów, a przede wszystkim gangsterów, którzy sprawują nad wszystkim kontrolę. Skazańcy żyją w slumsach, oddają się różnorakim nielegalnym rozrywkom, pracują, dzielą życie z bliskimi i dokonują przestępstw. Driver poznaje dziesięciolatka, który posiada cenne umiejętności. Obaj mogą wiele zyskać na wzajemnym dzieleniu się doświadczeniami. Nad wyraz dojrzały dzieciak pokazuje nowemu towarzyszowi, jak przetrwać w zamkniętym świecie przemocy. W głowie bandyty rodzi się pewien plan...

Skyfall

TVP 1, sobota 24.06, godz. 21.30

Stambuł. James Bond realizuje misję wytropienia najemnika Patrice'a, który ukradł dysk z informacjami o osobach infiltrujących organizacje terrorystyczne. Dopada wroga na dachu rozpędzonego pociągu. Współpracująca z brytyjskim szpiegiem Moneypenny przypadkowo trafia go z broni palnej w ramię. 007 zostaje uznany za zmarłego. Zdarzenia te mają poważne konsekwencje dla M. Gareth Mallory, przewodniczący Komitetu Wywiadu i Bezpieczeństwa, chce, aby przeszła ona na emeryturę. Tymczasem kobieta otrzymuje anonim, po którym dochodzi do krwawego zamachu w budynku tajnych służb w Londynie. Doniesienia o eksplozji docierają do Bonda. Chociaż nie zdaje testów sprawnościowych oraz psychologicznych, szefowa pozwala mu kontynuować służbę. Gdy udaje się namierzyć Patrice'a, 007 otrzymuje zadanie ustalenia, kto jest mocodawcą przestępcy. W tym celu wyrusza do Szanghaju...

Push

TVN, niedziela 25.06, godz. 20.00

Tajna agencja rządowa zwana Wydziałem prowadzi badania nad tajemniczymi umiejętnościami wykazywanymi przez nielicznych wybranych takimi, jak: telekineza, jasnowidzenie czy telepatia. Wysłannicy organizacji tropią osoby dysponujące nadnaturalnymi zdolnościami, by stworzyć z nich niezwyciężoną armię. Jedną z nich jest młody Nick Gant, który umiejętności telekinetyczne odziedziczył po ojcu, zamordowanym dziesięć lat wcześniej przez ludzi Wydziału. Chłopak ukrywa się dziś w Hongkongu. Wkrótce kontaktuje się z nim 13-letnia Cassie Holmes, zdolna do przewidywania przyszłości. Nakłania ona Nicka do wspólnych poszukiwań Kiry, uciekinierki z laboratorium Wydziału, która z kolei potrafi sterować ludzkimi myślami.

Aniołki Charliego

Polsat, niedziela 25.06, godz. 22.05

Trzy nieprzeciętnie atrakcyjne i równie inteligentne dziewczyny pracują dla tajemniczego milionera Charliego, który prowadzi agencję detektywistyczną. Agentki nigdy nie spotkały swojego pracodawcy, z którym porozumiewają się za pośrednictwem telefonu. Jedyną osobą, która ma osobisty kontakt z szefem, jest John Bosley. Wkrótce dziewczyny dostają kolejne zadanie. Tym razem Charlie zleca im misję uwolnienia z rąk porywaczy Erica Knoksa, który opracował rewolucyjny system komputerowy pozwalający na identyfikację głosu. Dziewczyny nie mogą dopuścić, by przestępcy wykorzystali jego wynalazek do swoich niecnych celów. By wypełnić misję, będą musiały pokonać wiele przeciwności.

Wielkie wesele

TVP 1, niedziela 25.06, godz. 21.50

Małżeństwo Ellie i Dona Griffinów nie przetrwało próby czasu. Ich rozstanie było bardzo burzliwe i dawni partnerzy nie pałają do siebie sympatią. Zrozumiałe więc, że nie mają też ochoty na ponowne spotkanie. Niestety pewnego dnia za sprawą ich adoptowanego syna, pochodzącego z Kolumbii Alejandra, ma się to zmienić. Mężczyzna planuje ślub. Nie tylko prosi przybranych rodziców, by przybyli na uroczystość, lecz na domiar złego chce, by znów udawali kochającą się parę. Wszystko ze względu na jego biologiczną matkę, głęboko wierzącą Madonnę Soto, która będzie obecna na weselu.

© www.telepress24.com ✉telepress24@gmail.com

TVP 1

7.00 Transmisja Mszy Świętej
7.30 Kościół z bliska
8.00 Wiadomości, Pogoda
8.10 Kwadrans polityczny
8.25 Informacje kulturalne
8.40 Ranczo s.VIII (95) – serial
9.40 Komisarz Alex s.I (3) – serial
10.35 Ojciec Mateusz (130) – serial
11.25 Korona królów. Jagiellonowie (14) – telenowela
12.00 Wiadomości
12.10 Agrobiznes
12.35 Magazyn Rolniczy
12.50 Zwierzęta – Owady – serial
14.00 Wspaniałe stulecie (283) – serial
15.00 Wiadomości, Pogoda
15.20 Alarm! – magazyn
15.35 Gra słów. Krzyżówka – /657/
16.05 Dziedzictwo (53) – serial
17.00 Teleexpress, Pogoda
17.20 Jaka to melodia?
18.00 Ranczo s.II (17) – serial
19.00 Jeden z dziesięciu – teleturniej
19.30 Wiadomości, Pogoda, Sport
20.15 Alarm! – magazyn
20.25 Piłka nożna – Eliminacje EURO 2024. – Mołdawia – Polska
23.30 Chiny. tragedia Ujgurów
0.40 Magazyn śledczy
1.15 HIT Żądło – komedia sensacyjna, USA, reż. George Roy Hill, wyk. Robert Redford, Paul Newman, Robert Shaw
3.15 Samotność w sieci, cz. 1 – film obyczajowy, reż. Witold Adamek, wyk. Magdalena Cielecka, Andrzej Chyra, Kinga Preis, Szymon Bobrowski, Ruby Rosales, Anna Dymna
4.45 Notacje – cykl dok.
4.55 Zakończenie dnia

POLSAT

6.00 Nowy dzień z Polsat News
8.40 Malanowski i Partnerzy
9.40 Sekrety rodziny
10.40 Dlaczego ja?
11.40 Gliniarze
12.50 Wydarzenia
13.20 Interwencja
13.40 Trudne sprawy
14.40 Dlaczego ja?
15.50 Wydarzenia, Pogoda
16.15 Interwencja
16.45 Gliniarze
17.45 Sekrety rodziny
18.50 Wydarzenia, Sport, Pogoda
19.25 Gość Wydarzeń

20.05 HIT Królewna Śnieżka i Łowca – film fantasy, USA, Wielka Brytania, 2012, reż. Rupert Sanders, wyk. Kristen Stewart, Charlize Theron, Chris Hemsworth, Toby Jones - Kristen Stewart wciela się w rolę pięknej Królewny - jedynej osoby na ziemi, która śmie być piękniejszą od Złej Królowej.
22.55 Glass – thriller, USA, Chiny, 2019, reż. M. Night Shyamalan, wyk. James McAvoy, Bruce Willis, Samuel L. Jackson
1.50 Bad Company – komedia sensacyjna, USA, Czechy, 2002, reż. Joel Schumacher, wyk. Anthony Hopkins, Chris Rock, Peter Stormare, Gabriel Macht

SUPER POLSAT

6.00 SuperLudzie 6.35 Plecak Olliego 7.35 Koralowy obóz 8.05 Koralowy obóz 8.30 Hell's Kitchen - Piekielna Kuchnia 10.00 Wydarzenia 24 10.30 Nasz nowy dom 11.30 48h. Zaginieni 12.30 Świat według Kiepskich 14.15 Hell's Kitchen - Piekielna Kuchnia 15.50 Wydarzenia 16.10 Więcej wydarzeń 16.20 Gość Wydarzeń 24 16.55 Nasz nowy dom 17.55 Nasz nowy dom 19.00 Świat według Kiepskich 20.05 Rolnicy - Tak się żyje u nas na wsi 21.00 Piksele - komediae 23.10 Mój chłopak się żeni - komedia romantyczna 1.30 Świat według Kiepskich 2.00 Tatuśkowie 4.00 Nasz nowy dom

STOPKLATKA

6.50 Plebania - serial 7.40 Doktor Quinn - serial 8.35 Komisarz Rex - serial 10.30 M.A.S.H. - serial 12.50 Katastrofy w przestworzach 15.15 Arktyczna apokalipsa - film sci - fi 17.00 Scena Śmiechu 18.00 Wojny magazynowe 19.00 Łowcy okazji 20.00 Szef - komedia 22.30 Haker - komedia sensacyjna

TVP 2

5.35 M jak miłość (1634) – serial
6.25 Konfirmacja u metodystów
6.55 Rodzinka.pl (172) – Chłopaki kontra dziewczyny – serial
7.30 Pytanie na śniadanie
11.15 Natura bez granic (2)
11.50 Barwy szczęścia (2778) – serial
12.30 Koło fortuny – teleturniej
13.15 Akacjowa 38 (114) – serial
14.05 Va Banque (171) – teleturniej
14.35 Na sygnale (451) – Małe, wielkie kłamstewka – serial
15.05 M jak miłość (1687) – serial
15.50 Przepis dnia
16.00 Koło fortuny – teleturniej
16.35 Familiada – teleturniej
17.15 Zakazany owoc (241) – serial
18.00 Panorama
18.20 Va Banque (172) – teleturniej
18.45 Akacjowa 38 (115) – serial
19.30 Na sygnale (413) – Kryminał – serial– serial
20.00 Przepis dnia
20.10 Postaw na milion – teleturniej
21.00 Śmiertelne sekrety (2) – Visions – serial
22.10 HIT Miłość w Daisy Hills – film obyczajowy, USA, wyk. Cindy Busby, Marshall Williams, Jade Michael
23.50 Morderstwa w Albi – dramat, Francja, reż. Delphine Lemoine, wyk. Daniel Njo Lobe, Leonie Simaga, Helene Vincent, Bruno Debrandt
1.40 La Bandida (55) – serial
2.35 Bolivar (7) – serial
3.35 W sercu Azji Południowej. Indie, Nepal, Sri Lanka
4.35 Zakończenie dnia

TVN

5.50 Uwaga!
6.05 Ukryta prawda
7.00 Doradca smaku
7.05 Kuchenne rewolucje – program kulinarno - rozrywkowy
8.00 Dzień Dobry TVN – magazyn
11.30 Ukryta prawda
12.35 Kuchenne rewolucje – program kulinarno - rozrywkowy
13.40 Szpital – program obyczajowy
14.45 Ukryta prawda
15.50 Kuchenne rewolucje – program kulinarno - rozrywkowy
16.55 Tajemnice miłości
17.55 Ukryta prawda
19.00 Fakty, Sport, Pogoda
19.55 Uwaga!
20.10 Doradca smaku
20.15 Na Wspólnej – serial
20.55 Milionerzy

21.35 HIT Dziewczyna z pociągu – film sensacyjny, Wielka Brytania, Indie 2016, reż. Tate Taylor, wyk. Emily Blunt, Haley Bennett, Rebecca Ferguson, Justin Theroux, Luke Evans
23.50 Superwizjer
0.40 Kuba Wojewódzki
1.50 Co za tydzień
2.25 Wewnętrzny wróg – serial
3.25 Szpital – program obyczajowy
4.25 Uwaga!

TVP SPORT

6.05 Piłka nożna - eliminacje EURO 2024. Polska - Albania 8.15 Piłka nożna - Eliminacje EURO 2024, 4.kolejka. Francja - Grecja 10.25 Piłka nożna - Polska - Niemcy - 12.30 Wioślarstwo - PŚ - Finały 14.00 ME 2022 - Monachium - Polskie medale 16.55 Piłka nożna - AMP Futbol Liga Narodów. Polska - Turcja 18.15 Piłka nożna - Eliminacje EURO 2024. Mołdawia - Polska 20.35 Piłka nożna - Eliminacje EURO 2024. Mołdawia - Polska - 22.45 Piłka nożna - Eliminacje EURO 2024. Mołdawia - Polska 23.20 Sportowy Wieczór 0.10 Boks - Gala w Las Vegas - walka. A. Lopez - O. Valdez

TV 4

10.50 Hardkorowy lombard 11.50 Policjantki i Policjanci 12.55 Detektywi w akcji 13.55 STOP Drogówka 15.55 Policjantki i Policjanci 17.00 Łowcy Skarbów 19.00 Policjantki i Policjanci 20.00 Sprawiedliwi - Wydział Kryminalny 21.00 Magnum: Detektyw z Hawajów 23.00 Miliardowy okup - thriller

Wtorek, 20.06

TVN 7

5.00 Szkoła – program obyczajowy
6.55 Szpital – program obyczajowy
7.55 Ukryta prawda
11.00 Idealna niania
11.45 Rozwód. Walka o wszystko
12.45 Szpital – program obyczajowy
13.45 Sąd rodzinny
14.45 Sędzia Anna Maria Wesołowska
15.50 Ukryta prawda
16.50 Rozwód. Walka o wszystko
17.55 Ten moment
18.30 Papiery na szczęście – serial
19.00 Ukryta prawda
20.00 HIT Kamerdyner – dramat obyczajowy, Polska 2018, reż. Filip Bajon, wyk. Janusz Gajos, Anna Radwan, Sebastian Fabijański, Marianna Zydek
23.10 Beowulf – film przygodowy, USA 2007, reż. Robert Zemeckis, wyk. Ray Winstone, Anthony Hopkins, John Malkovich, Robin Wright Penn, Crispin Glover, Alison Lohman, Angelina Jolie
1.30 Nagi instynkt przetrwania
2.30 Mój sąsiad morderca
3.30 Mój sąsiad morderca

PULS

6.00 Kobra – oddział specjalny – serial
8.00 Lombard: Życie pod zastaw
9.00 Rodzinny interes – serial
10.00 Lombard: Życie pod zastaw
11.00 Zaklinaczka duchów – serial
13.00 Lekarze na start – serial
14.00 Rodzinny interes – serial
15.00 Lombard: Życie pod zastaw
16.00 Prawdziwe motywy – serial
18.00 Lombard: Życie pod zastaw
20.00 HIT Po prostu walcz – film akcji, USA 2008, reż. Jeff Wadlow, wyk. Amber Heard, Cam Gigandet, Djimon Hounsou, Evan Peters, Leslie Hope, Sean Faris
22.10 Riddick – film sci - fi, USA 2013, reż. David Twohy, wyk. Bokeem Woodbine, Dave Bautista, Jordi Molla, Katee Sackhoff, Matt Nable, Raoul Trujillo, Vin Diesel
0.30 Dzielnica strachu – serial
1.25 Lombard: Życie pod zastaw
2.25 Na jedwabnym szlaku
3.05 Na jedwabnym szlaku
3.50 Menu na miarę
5.00 Rodzinny interes – serial

TRWAM

16.25 Przyroda w Obiektywie 16.40 Zdrowie z Bożej Apteki 16.55 Filmowe życiorysy. Biegnę całym swoim sercem 17.10 Prosto o gospodarce 17.30 Zostań Żołnierzem RP 17.45 Muzyczne chwile 17.55 Poczet Wielkich Polaków 18.00 Anioł Pański 18.05 Informacje dnia 18.15 Rozmowy niedokończone 19.25 Święty na każdy dzień 19.30 Każdy maluch to potrafi 19.45 Modlitwa z telefonicznym udziałem dzieci 20.00 Informacje dnia 20.20 Różaniec 20.50 Myśląc Ojczyzna 21.00 Apel Jasnogórski 21.20 Informacje dnia 21.40 Polski Punkt Widzenia 22.00 Człowiek Boga 22.50 Muzyczne chwile 23.00 Czarny sufit

TTV

4.55 Nauka jazdy 5.30 Nauka jazdy 6.00 Express 6.15 Królowe życia - serial 6.55 Ukryta prawda 7.55 Szpital - program obyczajowy 9.55 Gogglebox. Przed telewizorem 10.55 Królowe życia - serial 11.40 Królowe życia - serial 12.05 Osadzone. Blok F - program obyczajowy 12.40 Ukryta prawda 14.40 Damy i wieśniaczki. Ukraina 15.45 Express 16.05 DeFacto 16.35 Dobra robota 17.45 Express 18.05 Usterka 18.40 Złomowisko PL 19.45 Express 20.05 Życie na kredycie 20.40 Gogglebox. Przed telewizorem 21.45 Express 22.00 Zakup w ciemno 23.00 Zakup w ciemno 0.05 Orzeł czy Reszka 1.05 Nic do ukrycia

TV6

6.00 Detektywi w akcji 7.00 Słoneczny patrol 9.00 Kobra - oddział specjalny 11.05 Galileo 12.05 Miodowe lata 14.00 Policjantki i Policjanci 16.00 Hawaje 5 - 0 18.00 Strażnik Teksasu 19.00 Miodowe lata 20.00 Galileo 21.00 Agenci NCIS: Los Angeles 23.00 Sprawiedliwi - Wydział Kryminalny

eprasa.pl a2703610cd

TVP 1

7.00 Transmisja Mszy Świętej
7.30 Otrzyjcie już łzy
8.00 Wiadomości, Pogoda
8.10 Kwadrans polityczny
8.25 Informacje kulturalne
8.40 Ranczo s.VIII (96) - Obywatelskie obowiązki - serial
9.40 Komisarz Alex s.I (4) - serial
10.35 Ojciec Mateusz (131) - serial
11.25 Korona królów. Jagiellonowie (15) - telenowela
12.00 Wiadomości
12.10 Agrobiznes
12.35 Rok w ogrodzie Extra
12.50 Zwierzęta - Ośmiornice
14.00 Wspaniałe stulecie (284) - serial
15.00 Wiadomości, Pogoda
15.20 Alarm! - magazyn
15.35 Gra słów. Krzyżówka - /658/
16.05 Dziedzictwo (54) - serial
17.00 Teleexpress, Pogoda
17.20 Jaka to melodia?
18.00 Ranczo s.II (18) - Europejski kandydat - serial
19.00 Jeden z dziesięciu - teleturniej
19.30 Wiadomości, Pogoda, Sport
20.15 Alarm! - magazyn
20.25 Igrzyska Europejskie Kraków - Małopolska 2023
23.30 Zadanie specjalne - film akcji, USA, reż. William Tannen, wyk. Chuck Norris, Joanna Pacuła, Daniel Bernhardt
1.15 Enklawa strachu (4) - serial
2.10 Enklawa strachu (5) - serial
3.00 wojsko - polskie.pl (24)
3.30 Tropem zemsty - film fabularny, Włochy, reż. Enzo Monteleone, wyk. Marina Crialesi, Vincenzo Ferrera, Benjamin Sadler
5.05 Zakończenie dnia

TVP 2

4.35 Na dobre i na złe (731) - Winowajcy - serial
5.30 M jak miłość (1635) - serial
6.25 Wokół nas morze ognia
6.50 Rodzinka.pl (173) - serial
7.30 Pytanie na śniadanie
11.15 Wędrowiec Polski - Roztocze
11.50 Barwy szczęścia (2779) - serial
12.30 Koło fortuny - teleturniej
13.15 Akacjowa 38 (115) - serial
14.05 Va Banque (172) - teleturniej
14.35 Na sygnale (452) - Nigdy Cię nie zapomnę - serial
15.05 M jak miłość (1688) - serial
15.50 Przepis dnia
16.00 Koło fortuny - teleturniej
16.35 Familiada - teleturniej
17.15 Zakazany owoc (242) - serial
18.00 Panorama
18.20 Va Banque (173) - teleturniej
18.45 Akacjowa 38 (116) - serial
19.30 Przepis dnia
19.40 Siatkówka mężczyzn - Liga Narodów. - Niemcy - Polska
19.50 Siatkówka mężczyzn - Liga Narodów. - Niemcy - Polska
22.15 Kino relaks - Na ringu z rodziną - film fabularny, Wielka Brytania, USA, reż. Stephen Merchant, wyk. Florence Pugh, Lena Headey, Nick Frost, Jack Lowden
0.15 La Bandida (56) - serial
1.15 Bolivar (8) - serial
2.15 Syn s.II (14) - serial
3.10 Influencer. W pogoni za lajkami - film dok.
4.50 Zakończenie dnia

POLSAT

6.00 Nowy dzień z Polsat News
8.40 Malanowski i Partnerzy
9.40 Sekrety rodziny
10.40 Dlaczego ja?
11.40 Gliniarze
12.50 Wydarzenia
13.20 Interwencja
13.40 Trudne sprawy
14.40 Dlaczego ja?
15.50 Wydarzenia, Pogoda
16.15 Interwencja
16.45 Gliniarze
17.45 Sekrety rodziny
18.50 Wydarzenia, Sport, Pogoda
19.25 Gość Wydarzeń

20.00 Dorwać byłą - komedia romantyczna, USA, 2010, reż. Andy Tennant, wyk. Gerard Butler, Jennifer Aniston, Gio Perez, Joel Garland
22.25 50 pierwszych randek - komedia romantyczna, USA, 2004, reż. Peter Segal, wyk. Adam Sandler, Drew Barrymore, Rob Schneider, Sean Astin
0.50 Rok pierwszy - komedia przygodowa, USA, 2009, reż. Harold Ramis, wyk. Jack Black, Michael Cera, Oliver Platt, David Cross
3.00 Zjedz Alaskę
3.30 Nasz nowy dom

TVN

5.50 Uwaga!
6.05 Ukryta prawda
7.00 Doradca smaku
7.05 Kuchenne rewolucje - program kulinarno - rozrywkowy
8.00 Dzień Dobry TVN - magazyn
11.30 Ukryta prawda
12.35 Kuchenne rewolucje - program kulinarno - rozrywkowy
13.40 Szpital - program obyczajowy
14.45 Ukryta prawda
15.50 Kuchenne rewolucje - program kulinarno - rozrywkowy
16.55 Tajemnice miłości
17.55 Ukryta prawda
19.00 Fakty, Sport, Pogoda
19.55 Uwaga!
20.10 Doradca smaku
20.15 Na Wspólnej - serial
20.55 Milionerzy

21.35 Mumia: Grobowiec Cesarza Smoka - film przygodowy, Kanada, Niemcy/USA 2008, reż. Rob Cohen, wyk. Brendan Fraser, Jet Li, Maria Bello, John Hannah, Michelle Yeoh
23.50 Wykapany ojciec - komedia, USA, Indie, Kanada 2013, reż. Ken Scott, wyk. Vince Vaughn, Chris Pratt, Cobie Smoulders, Andrzej Blumenfeld
2.10 Kwatery Hitlera
3.10 Szpital - program obyczajowy
4.10 Uwaga!

SUPER POLSAT

6.00 SuperLudzie **6.35** Plecak Olliego **7.35** Koralowy obóz **8.30** Hell's Kitchen - Piekielna Kuchnia **10.00** Wydarzenia 24 **10.30** Nasz nowy dom **11.30** 48h. Zaginieni **12.30** Świat według Kiepskich **14.15** Hell's Kitchen - Piekielna Kuchnia **15.50** Wydarzenia **16.10** Więcej wydarzeń **16.20** Gość Wydarzeń 24 **16.55** Nasz nowy dom **17.55** Nasz nowy dom **19.00** Świat według Kiepskich **20.00** Doda. 12 kroków do miłości **21.00** Moja dziewczyna wychodzi za mąż - komedia romantyczna **23.05** Azyl - thriller **1.30** Świat według Kiepskich **2.00** Tatuśkowie **4.00** Nasz nowy dom **5.00** Na ratunek 112

TVP SPORT

6.30 Piłka nożna - Eliminacje EURO 2024. Mołdawia - Polska **8.45** Igrzyska Europejskie Kraków - Małopolska 2023 **18.05** Niezwykłe historie Biało - Czerwonych - Janusz Kusociński **18.35** Puchar Europy Strongman Białystok **19.40** Siatkówka mężczyzn - Liga Narodów. Niemcy - Polska **21.55** Siatkówka mężczyzn - Liga Narodów. Niemcy - Polska **22.30** Igrzyska Europejskie Kraków - Małopolska 2023 - Koszykówka 3x3 - Polska - Niemcy, Polska - Estonia **23.05** Sportowy Wieczór **23.55** Piłka nożna - Mistrzostwa Europy do lat 21. Belgia - Holandia **2.05** Piłka nożna - ME do lat 21. Rumunia - Hiszpania

STOPKLATKA

7.40 Doktor Quinn - serial **8.35** Komisarz Rex - serial **10.30** M.A.S.H. - serial **12.50** Katastrofy w przestworzach **15.15** 10 w skali Richtera - film katastroficzny **17.00** Scena Śmiechu **18.00** Wojny magazynowe **19.00** Łowcy okazji **20.00** I zapadła ciemność - thriller **21.50** Hobbit: Pustkowie Smauga - film fantasy

TV 4

9.00 Pierwsza miłość **9.50** Łowcy Skarbów **10.50** Hardkorowy lombard **11.50** Policjantki i Policjanci **12.55** Detektywi w akcji **13.55** STOP Drogówka **15.55** Policjantki i Policjanci **17.00** Łowcy Skarbów **19.00** Policjantki i Policjanci **20.00** Sprawiedliwi - Wydział Kryminalny **21.00** Trzynasty wojownik - film przygodowy

Środa, 21.06

TVN 7

5.00 Szkoła - program obyczajowy
6.55 Szpital - program obyczajowy
7.55 Ukryta prawda
11.00 Idealna niania
11.45 Rozwód. Walka o wszystko
12.45 Szpital - program obyczajowy
13.45 Sąd rodzinny
14.45 Sędzia Anna Maria Wesołowska
15.50 Ukryta prawda
16.50 Rozwód. Walka o wszystko
17.55 Opowieści małżeńskie
19.00 Ukryta prawda
20.00 Władza absolutna - film sensacyjny, USA 1997, reż. Clint Eastwood, wyk. Clint Eastwood, Gene Hackman, Ed Harris, Laura Linney, Judy Davis, Scott Glenn, E.G. Marshall
22.35 Wataha - miniserial
23.50 Egzekutor - film sensacyjny, USA 1996, reż. Charles Russell, wyk. Arnold Schwarzenegger, James Caan, Vanessa Williams
2.20 Beowulf - film przygodowy, USA 2007, reż. Robert Zemeckis, wyk. Ray Winstone, Anthony Hopkins, John Malkovich, Robin Wright Penn

PULS

6.00 Kobra - oddział specjalny - serial
8.00 Lombard: Życie pod zastaw
9.00 Rodzinny interes - serial
10.00 Lombard: Życie pod zastaw
11.00 Zaklinaczka duchów - serial
13.00 Lekarze na start - serial
14.00 Rodzinny interes - serial
15.00 Lombard: Życie pod zastaw
16.00 Prawdziwe motywy - serial
18.00 Lombard: Życie pod zastaw
20.00 Horda - film akcji, RPA, Wielka Brytania 2020, reż. M.J. Bassett, wyk. Greg Kriek, Megan Fox, Philip Winchester
22.05 Grizzly - thriller, USA, Kanada 2015, reż. David Hackl, wyk. Billy Bob Thornton, James Marsden, Michaela McManus, Piper Perabo, Scott Glenn, Thomas Jane
23.55 Dzielnica strachu - serial
1.00 Lombard: Życie pod zastaw
2.00 Na jedwabnym szlaku
3.00 Taki jest świat
3.55 Na jedwabnym szlaku
4.35 Z archiwum policji
5.00 Rodzinny interes - serial

TRWAM

13.30 Msza święta **14.20** Muzyczne chwile **14.30** Mazurskim szlakiem piękna stworzenia **15.00** Moja wyspa wiary **15.50** Ma się rozumieć **16.00** Informacje dnia **16.10** Na zdrowie **16.30** Ojcowie Niepodległości **17.00** Po stronie prawdy **17.50** Muzyczne chwile **17.55** Poczet Wielkich Polaków **18.00** Anioł Pański **18.05** Informacje dnia **18.15** Rozmowy niedokończone **19.25** Święty na każdy dzień **19.30** Opowieści z Księgi Cnót **20.00** Informacje dnia **20.20** Różaniec **20.50** Myśląc Ojczyzna **21.00** Apel Jasnogórski **21.20** Informacje dnia **21.40** Polski Punkt Widzenia **22.00** Polityka **23.40** Muzyczne chwile

TTV

4.55 Nauka jazdy **5.30** Nauka jazdy **6.00** Express **6.15** Królowe życia - serial **6.55** Ukryta prawda **7.55** Szpital - program obyczajowy **9.55** Gogglebox. Przed telewizorem **10.55** Królowe życia - serial **11.40** Królowe życia - serial **12.05** Osadzone. Blok F - program obyczajowy **12.40** Ukryta prawda **14.40** Damy i wieśniaczki. Ukraina **15.45** Express **16.05** DeFacto **16.35** Dobra robota **17.45** Express **18.05** Usterka **18.40** Złomowisko PL - rozrywkowy **19.45** Express **20.05** Życie na kredycie **20.40** Gogglebox. Przed telewizorem **21.45** Express **22.00** Nic do zgłoszenia **23.05** Gogglebox. Przed telewizorem

TV6

7.00 Słoneczny patrol **9.00** Kobra - oddział specjalny **10.00** Kobra - oddział specjalny **11.05** Galileo **12.05** Miodowe lata **14.00** Policjantki i Policjanci **16.00** Hawaje 5 - 0 **18.00** Strażnik Teksasu **19.00** Miodowe lata **20.00** Galileo **21.00** Agenci NCIS: Los Angeles **23.00** Sprawiedliwi - Wydział Kryminalny

TVP 1

7.00 Transmisja Mszy Świętej
7.30 Dobre historie - Nowe życie
8.00 Wiadomości, Pogoda
8.10 Kwadrans polityczny
8.25 Informacje kulturalne
8.40 Ranczo s.VIII (97) - serial
9.40 Komisarz Alex s.I (5) - serial
10.40 Ojciec Mateusz (132) - serial
11.25 Korona królów. Jagiellonowie (16) - telenowela
12.00 Wiadomości
12.10 Agrobiznes
12.30 Agropogoda - magazyn
12.35 To się opłaca - magazyn
12.50 Zwierzęta - Psowate - serial
14.00 Wspaniałe stulecie (285) - serial
15.00 Wiadomości, Pogoda
15.20 Alarm! - magazyn
15.35 Gra słów. Krzyżówka - /659/
16.05 Dziedzictwo (55) - serial
17.00 Teleexpress, Pogoda
17.20 Jaka to melodia?
18.00 Ranczo s.II (19) - Rozwód z miłości - serial
19.00 Jeden z dziesięciu - teleturniej
19.30 Wiadomości
19.50 Siatkówka mężczyzn - Liga Narodów. - Holandia - Polska
22.15 Sprawa dla reportera
23.15 Magazyn śledczy
23.50 Resortowe Dzieci
0.20 Igrzyska Europejskie Kraków - Małopolska 2023
0.55 Ocaleni - reality show
2.00 Enklawa strachu (6) - serial
2.50 Zadanie specjalne - film akcji, USA, reż. William Tannen, wyk. Chuck Norris, Joanna Pacuła, Daniel Bernhardt
4.25 Zakończenie dnia

TVP 2

5.25 M jak miłość (1636) - serial
6.20 Tańcząca ze światem - Tunezja - /2/ - magazyn
6.55 Rodzinka.pl (174) - Nie chcę być babcią - serial
7.30 Pytanie na śniadanie
11.15 Orkiestry - film dok.
11.50 Barwy szczęścia (2780) - serial
12.30 Koło fortuny - teleturniej
13.15 Akacjowa 38 (116) - serial
14.05 Va Banque (173) - teleturniej
14.35 Na sygnale (453) - Oj, Karol - serial
15.05 M jak miłość (1689) - serial
15.50 Przepis dnia
16.00 Koło fortuny - teleturniej
16.35 Familiada - teleturniej
17.15 Zakazany owoc (243) - serial
18.00 Panorama
18.20 Va Banque (174) - teleturniej
18.45 Akacjowa 38 (117) - serial
19.30 Na sygnale (414) - Bawić to się trzeba umieć! - serial
20.00 Przepis dnia
20.10 Postaw na milion - teleturniej
21.10 Pojedynek na pustyni - thriller, USA, reż. Jean - Baptiste Leonetti, wyk. Michael Douglas, Jeremy Irvine, Ronny Cox, Hanna Mangan Lawrence
22.55 Relacja z Gali Giganci Kultury Polska Press 2023
23.35 Miłość w Daisy Hills - film obyczajowy, USA, wyk. Cindy Busby, Marshall Williams, Jade Michael
1.15 La Bandida (57) - serial
2.15 La Bandida (58) - serial
3.10 Trzy dni Kondora (16) - serial
4.10 Zakończenie dnia

POLSAT

6.00 Nowy dzień z Polsat News
8.40 Malanowski i Partnerzy
9.40 Sekrety rodziny
10.40 Dlaczego ja?
11.40 Gliniarze
12.50 Wydarzenia
13.20 Interwencja
13.40 Trudne sprawy
14.40 Dlaczego ja?
15.50 Wydarzenia, Pogoda
16.15 Interwencja
16.45 Gliniarze
17.45 Sekrety rodziny
18.50 Wydarzenia, Sport, Pogoda
19.25 Gość Wydarzeń

20.00 Tylko mnie kochaj - komedia romantyczna, Polska, 2006, reż. Ryszard Zatorski, wyk. Maciej Zakościelny, Agnieszka Grochowska, Agnieszka Dygant, Grażyna Szapołowska - Michał, współwłaściciel firmy architektonicznej prowadzi wygodne i pozbawione większych emocji życie. Pewnego dnia spokój Michała zostaje zburzony...
22.15 Burleska - film muzyczny, USA, 2010, reż. Steve Antin, wyk. Cher, Christina Aguilera, Eric Dane, Cam Gigandet
1.00 Twój Simon - dramat, USA
3.25 Nasz nowy dom

TVN

5.50 Uwaga!
6.05 Ukryta prawda
7.00 Doradca smaku
7.05 Kuchenne rewolucje - program kulinarno - rozrywkowy
8.00 Dzień Dobry TVN - magazyn
11.30 Ukryta prawda
12.35 Kuchenne rewolucje - program kulinarno - rozrywkowy
13.40 Szpital - program obyczajowy
14.45 Ukryta prawda
15.50 Kuchenne rewolucje - program kulinarno - rozrywkowy
16.55 Tajemnice miłości
17.55 Ukryta prawda
19.00 Fakty, Sport, Pogoda
19.55 Uwaga!
20.10 Doradca smaku
20.15 Na Wspólnej - serial
20.55 Milionerzy
21.35 Kuchenne rewolucje - program kulinarno - rozrywkowy

22.40 Francuski numer - komedia, Polska 2006, reż. Robert Wichrowski, wyk. Karolina Gruszka, Jan Frycz, Maciej Stuhr, Robert Więckiewicz, Marcin Dorociński
0.40 Bridget Jones: W pogoni za rozumem - komedia romantyczna, Wielka Brytania, USA
2.55 Szpital - program obyczajowy
4.00 Uwaga!
4.20 Zamieszkać na plaży

SUPER POLSAT

6.00 SuperLudzie **6.35** Plecak Olliego **7.35** Koralowy obóz **8.30** Hell's Kitchen - Piekielna Kuchnia **10.00** Wydarzenia 24 **10.30** Nasz nowy dom **11.30** 48h. Zaginieni **12.30** Świat według Kiepskich **14.15** Hell's Kitchen - Piekielna Kuchnia **15.50** Wydarzenia **16.10** Więcej wydarzeń **16.20** Gość Wydarzeń 24 **16.55** Nasz nowy dom **17.55** Nasz nowy dom **19.00** Świat według Kiepskich **20.00** Łowcy nagród **21.05** Kapitan Phillips - dramat biograficzny **23.50** Blade Runner 2049 - film sci - fi **3.15** Kabaretowa Ekstraklasa **3.30** Świat według Kiepskich **4.00** Nasz nowy dom **5.00** Na ratunek 112

TVP SPORT

6.30 Igrzyska Europejskie Kraków - Małopolska 2023 - Ceremonia otwarcia **8.30** Igrzyska Europejskie Kraków - Małopolska 2023 - studio **8.55** Igrzyska Europejskie Kraków - Małopolska 2023 - Kajakarstwo - eliminacje **19.30** Igrzyska Europejskie Kraków - Małopolska 2023 - wspinaczka Kobiet **20.30** Igrzyska Europejskie Kraków - Małopolska 2023 - Piłka ręczna plażowa - finały mężczyzn **21.30** Igrzyska Europejskie Kraków - Małopolska 2023 - Piłka ręczna plażowa - finały kobiet **22.55** Sportowy Wieczór **23.45** Siatkówka mężczyzn - Liga Narodów. Holandia - Polska

STOPKLATKA

6.45 Plebania - serial **7.40** Doktor Quinn - serial **8.35** Komisarz Rex - serial **10.30** M.A.S.H. - serial **12.50** Katastrofy w przestworzach **15.15** Potop - film sci - fi **17.00** Scena Śmiechu **18.00** Wojny magazynowe **19.00** Łowcy okazji **20.00** Dobry rok - film obyczajowy **22.20** Sędzia Dredd - film sensacyjny

TV 4

10.50 Hardkorowy lombard **11.50** Policjantki i Policjanci **12.55** Detektywi w akcji **13.55** STOP Drogówka **15.55** Policjantki i Policjanci **17.00** Łowcy Skarbów **19.00** Policjantki i Policjanci **20.00** Sprawiedliwi - Wydział Kryminalny **21.00** I że ci nie odpuszczę - komedia romantyczna **23.15** Naznaczony - horror

Czwartek, 22.06

TVN 7

5.00 Szkoła - program obyczajowy
6.55 Szpital - program obyczajowy
7.55 Ukryta prawda
11.00 Idealna niania
11.45 Rozwód. Walka o wszystko
12.45 Szpital - program obyczajowy
13.45 Sąd rodzinny
14.45 Sędzia Anna Maria Wesołowska
15.50 Ukryta prawda
16.50 Rozwód. Walka o wszystko
17.55 Mieszkanie na miarę
19.00 Ukryta prawda
20.00 Hotel Paradise All Stars
21.00 Kult - horror, USA, Meksyk, Kanada, Niemcy 2006, reż. Neil LaBute, wyk. Nicolas Cage, Ellen Burstyn, Kate Beahan, Frances Conroy, Leelee Sobieski
23.15 Hellboy II: Złota armia - film przygodowy, USA, Niemcy 2008, reż. Guillermo Del Toro, wyk. Ron Perlman, Selma Blair, Doug Blair, Seth MacFarlane, Luke Goss, John Hurt
1.40 Flash - kulisy produkcji filmu
1.50 Nagi instynkt przetrwania
2.55 Nagi instynkt przetrwania
3.55 Mój sąsiad morderca

PULS

6.00 Kobra - oddział specjalny - serial
8.00 Lombard: Życie pod zastaw
9.00 Rodzinny interes - serial
10.00 Lombard: Życie pod zastaw
11.00 Zaklinaczka duchów - serial
13.00 Lekarze na start - serial
14.00 Rodzinny interes - serial
15.00 Lombard: Życie pod zastaw
16.00 Prawdziwe motywy - serial
18.00 Lombard: Życie pod zastaw
20.00 Straszny film 5 - komedia, USA 2013, reż. Lee Malcolm D, wyk. Ashley Tisdale, Ava Kolker, Gracie Whitton, Simon Rex, Snoop Dogg
21.30 Job, czyli ostatnia szara komórka - komedia, Polska 2006, reż. Konrad Niewolski, wyk. Agnieszka Włodarczyk, Andrzej Andrzejewski, Borys Szyc, Tomasz Borkowski
23.30 Dzielnica strachu - serial
0.30 Lombard: Życie pod zastaw
1.25 Z archiwum policji
2.45 Menu na miarę
3.50 Taki jest świat
4.30 Z archiwum policji
5.00 Rodzinny interes - serial

TRWAM

14.30 Bieszczady dla Jezusa 2020 **15.00** ...na bezdrożach tożsamości. Chaco **15.50** Ma się rozumieć **16.00** Informacje dnia **16.10** Z wędką nad wodę **16.35** Zew natury **17.05** Akademia pro - life **17.15** Głos z Brukseli **17.30** Odpowiedzialni za Kościół **17.55** Poczet Wielkich Polaków **18.00** Anioł Pański **18.05** Informacje dnia **18.15** Rozmowy niedokończone **19.25** Święty na każdy dzień **19.30** Przyjaciele i bohaterowie **20.00** Informacje dnia **20.20** Różaniec **20.50** Głos Polski **21.00** Koncert Jubileuszowy **22.00** Święty Patryk, apostoł Irlandii **22.55** Święty na każdy dzień **23.00** Wędrowiec Polski **23.30** Z Małej Cerkwicy do...

TTV

5.00 Nauka jazdy **5.30** Nauka jazdy **6.00** Express **6.15** Królowe życia - serial **6.55** Ukryta prawda **7.55** Szpital - program obyczajowy **9.55** Gogglebox. Przed telewizorem **10.55** Królowe życia - serial **12.05** Osadzone. Blok F - program obyczajowy **12.40** Ukryta prawda **14.40** Damy i wieśniaczki. Ukraina **15.45** Express **16.05** DeFacto **16.35** Dobra robota **17.45** Express **18.05** Usterka **18.40** Złomowisko PL - rozrywkowy **19.45** Express **20.05** Życie na kredycie **20.40** Gogglebox. Przed telewizorem **21.45** Express **22.00** Życie na kredycie **22.35** Życie na kredycie **23.10** Dżentelmeni i wieśniacy **0.10** Żony Miami

TV6

6.00 Detektywi w akcji **7.00** Słoneczny patrol **9.00** Kobra - oddział specjalny **11.05** Galileo **12.05** Miodowe lata **14.00** Policjantki i Policjanci **16.00** Hawaje 5 - 0 **18.00** Strażnik Teksasu **19.00** Miodowe lata **20.00** Galileo **21.00** Agenci NCIS: Los Angeles **23.00** Sprawiedliwi - Wydział Kryminalny

eprasa.pl a2703610cd

TVP 1

7.00 Transmisja Mszy Świętej
7.30 Agape Blisko Ciebie
8.00 Wiadomości, Pogoda
8.10 Kwadrans polityczny
8.25 Informacje kulturalne
8.40 Ranczo s.VIII (98) - serial
9.40 Komisarz Alex s.I (6) - serial
10.35 Ojciec Mateusz (133) - serial
11.25 Korona królów. Jagiellonowie (17) - telenowela
12.00 Wiadomości
12.10 Agrobiznes
12.35 Magazyn Rolniczy
12.50 Zwierzęta - Torbacze - serial
14.00 Wspaniałe stulecie (286) - serial
15.00 Wiadomości, Pogoda
15.20 Alarm! - magazyn
15.35 Gra słów. Krzyżówka - /660/
16.05 Dziedzictwo (56) - serial
17.00 Teleexpress, Pogoda
17.20 Igrzyska Europejskie Kraków- Małopolska 2023 - Lekkoatletyka
19.30 Wiadomości, Pogoda, Sport
20.15 Alarm! - magazyn
20.35 07 zgłoś się (1 - 2) - serial
22.45 Archiwista (1 - 2) - serial
0.35 Igrzyska Europejskie Kraków - Małopolska 2023
1.10 HIT **Dobrzy ludzie** - thriller, Szwecja, Dania, USA, reż. Henrik Ruben Genz, wyk. Kate Hudson, James Franco, Omar Sy, Tom Wilkinson, Diarmaid Murtagh
2.45 S. W. A. T. - Jednostka specjalna. s.III (66) - serial
3.35 Żeniac - film TVP, reż. Janusz Kidawa, wyk. Edward Kusztel, Janusz Paździorko, Zuzanna Ptak, Władysław Pustelnik, Stanisława Bobek
4.55 Zakończenie dnia

TVP 2

4.30 Na dobre i na złe (730) - serial
5.30 M jak miłość (1637) - serial
6.20 Anna Dymna - spotkajmy się - Wojciech Trybuszewski
6.55 Rodzinka.pl (175) - serial
7.30 Pytanie na śniadanie
11.15 Magiczne Podhale z Sebastianem Karpielem Bułecką
11.50 Barwy szczęścia (2781) - serial
12.30 Koło fortuny - teleturniej
13.15 Akacjowa 38 (117) - serial
14.05 Va Banque (174) - teleturniej
14.35 Na sygnale (454) - serial
15.05 M jak miłość (1690) - serial
15.50 Przepis dnia
16.00 Koło fortuny - teleturniej
16.35 Familiada - teleturniej
17.15 Zakazany owoc (244) - serial
18.00 Panorama
18.20 Va Banque (175) - teleturniej
18.45 Akacjowa 38 (118) - serial
19.35 Na sygnale (415) - serial
20.00 Przepis dnia
20.10 Postaw na milion - teleturniej
21.10 Europejski Stadion Kultury - Rzeszów 2023
22.55 Tożsamość zdrajcy - film
HIT sensacyjny, Czechy, Wielka Brytania, USA, reż. Michael Apted, wyk. Noomi Rapace, Orlando Bloom, Toni Collette
0.45 Pojedynek na pustyni - thriller, USA, reż. Jean - Baptiste Leonetti, wyk. Michael Douglas, Jeremy Irvine, Ronny Cox, Hanna Mangan Lawrence
2.25 Na ringu z rodziną - film fabularny, Wielka Brytania, USA, reż. Stephen Merchant, wyk. Dwayne Johnson, Vince Vaughn
4.25 Rodzinka.pl - serial
5.00 Zakończenie dnia

Piątek, 23.06

TVN 7

5.00 Szkoła - program obyczajowy
6.55 Szpital - program obyczajowy
7.55 Ukryta prawda
11.00 Idealna niania
11.45 Rozwód. Walka o wszystko
12.45 Szpital - program obyczajowy
13.45 Sąd rodzinny
14.50 Sędzia Anna Maria Wesołowska
15.55 Ukryta prawda
17.00 Rozwód. Walka o wszystko
18.00 Szybka zmiana
18.55 Ukryta prawda
20.00 Hotel Paradise All Stars
21.00 Sposób na teściową - komedia, USA, Niemcy 2005, reż. Robert Luketic, wyk. Jane Fonda, Michael Vartan, Wanda Sykes, Adam Scott, Monet MazurJennifer Lopez
HIT
23.15 Świat w ogniu - film sensacyjny, USA 2019, reż. Ric Roman Waugh, wyk. Gerard Butler, Morgan Freeman, Jada Pinkett Smith, Lance Reddick, Piper Perabo, Nick Nolte
1.40 Hotel Paradise All Stars
2.45 Mój sąsiad morderca
3.50 Nagi instynkt przetrwania

PULS

6.00 Kobra - oddział specjalny - serial
8.00 Lombard: Życie pod zastaw
9.00 Rodzinny interes - serial
10.00 Lombard: Życie pod zastaw
11.00 Zaklinaczka duchów - serial
13.00 Lekarze na start - serial
14.00 Rodzinny interes - serial
15.00 Lombard: Życie pod zastaw
16.00 Prawdziwe motywy - serial
18.00 Lombard: Życie pod zastaw
20.00 Krwawy sport - film sensacyjny, USA 1988, reż. Newt Arnold, wyk. Donald Gibb, Forest Whitaker, Leah Ayres, Van Damme Jean - Claude
HIT
21.55 Umysł przestępcy - dramat kryminalny, USA, Wielka Brytania 2016, reż. Ariel Vromen, wyk. Gary Oldman, Kevin Costner, Ryan Reynolds, Tommy Lee Jones
0.05 Largo Winch - film przygodowy, Francja, USA 2008
2.20 Na jedwabnym szlaku
2.55 Menu na miarę
3.55 Z archiwum policji
4.25 Z archiwum policji
5.00 Dyżur

TRWAM

15.00 Koronka do Bożego Miłosierdzia **15.20** Mocni w Wierze **15.50** Ma się rozumieć **16.00** Informacje dnia **16.10** Siódmy Sakrament **16.40** Prosto o gospodarce **17.00** Sekrety mnichów **17.15** Muzyczne chwile **17.30** Geopolityka **17.55** Poczet Wielkich Polaków **18.00** Anioł Pański **18.05** Informacje dnia **18.15** Westerplatte Młodych **19.00** Warto zauważyć... **19.30** Brat Franciszek **20.00** Informacje dnia **20.20** Różaniec **20.50** Myśląc Ojczyzna **21.00** Apel Jasnogórski **21.20** Informacje dnia **21.40** Polski Punkt Widzenia **22.00** Lalka **23.20** Przegląd Katolickiego Tygodnika "Niedziela" **23.25** Regał

POLSAT

6.00 Nowy dzień z Polsat News
8.40 Malanowski i Partnerzy
9.40 Sekrety rodziny
10.40 Dlaczego ja?
11.40 Gliniarze
12.50 Wydarzenia
13.20 Interwencja
13.40 Trudne sprawy
14.40 Dlaczego ja?
15.50 Wydarzenia, Pogoda
16.15 Interwencja
16.45 Gliniarze
17.45 Sekrety rodziny
18.50 Wydarzenia, Sport, Pogoda
19.25 Gość Wydarzeń
20.05 Disco pod Gwiazdami - Białystok 2023

22.10 HIT **2012** - film katastroficzny, USA, 2009, reż. Roland Emmerich, wyk. John Cusack, Amanda Peet, Chiwetel Ejiofor, Thandie Newton
-Przed wiekami Majowie pozostawili ludzkości kalendarz, który dokładnie wskazywał datę końca świata i mówił o zjawiskach, które miału mu towarzyszyć.
1.45 Uniwersalny żołnierz: Powrót - film sci - fi, USA, 1999, reż. Mick Rodgers, wyk. Jean - Claude Van Damme, Michael Jai White, Heidi Schanz, Xander Berkele

TVN

5.50 Uwaga!
6.05 Ukryta prawda
7.00 Doradca smaku
7.05 Kuchenne rewolucje - program kulinarno - rozrywkowy
8.00 Dzień Dobry TVN - magazyn
11.30 Ukryta prawda
12.35 Kuchenne rewolucje - program kulinarno - rozrywkowy
13.40 Szpital - program obyczajowy
14.45 Ukryta prawda
15.50 Kuchenne rewolucje - program kulinarno - rozrywkowy
16.55 Tajemnice miłości
17.55 Ukryta prawda
19.00 Fakty, Sport, Pogoda
19.35 Raport Speedway Grand Prix
19.50 Uwaga!

20.00 HIT **Człowiek ze stali** - film przygodowy, USA, Kanada, Wielka Brytania 2013, reż. Zack Snyder, wyk. Henry Cavill, Amy Adams, Michael Shannon, Diane Lane, Russell Crowe, Laurence Fishburne, Kevin Costner
23.10 Nagła śmierć - film sensacyjny, USA 1995, reż. Peter Hyams, wyk. Jean - Claude Van Damme, Raymond J. Barry, Whittini Wright, Dorian Harewood
1.25 Kuba Wojewódzki
2.35 Na granicy światów - serial
3.35 Uwaga!

SUPER POLSAT

6.00 SuperLudzie **6.35** Plecak Olliego **7.35** Koralowy obóz **8.30** Hell's Kitchen - Piekielna Kuchnia **10.00** Wydarzenia 24 **10.30** Nasz nowy dom **11.30** 48h. Zaginieni **12.30** Świat według Kiepskich **13.05** Kabaretowa Ekstraklasa **13.20** Z klimatem i z pasją **13.50** Hell's Kitchen - Piekielna Kuchnia **15.50** Wydarzenia **16.10** Więcej wydarzeń **16.20** Gość Wydarzeń 24 **16.55** Nasz nowy dom **17.55** Nasz nowy dom **19.00** Świat według Kiepskich **20.00** Mroczna wieża - film fantasy **22.00** 8 części prawdy - thriller **0.00** Polacy za granicą **1.00** Backdoor - wyjście awaryjne **2.00** Tatuśkowie

TVP SPORT

6.10 Piłka nożna - Mistrzostwa Europy do lat 21. Francja - Włochy **8.00** Tour de Pologne **8.15** Igrzyska Europejskie Kraków - Małopolska 2023 **13.10** Tour de Pologne - kroniki - Szurkowski po raz pierwszy **13.25** Igrzyska Europejskie Kraków - Małopolska 2023 **21.00** Igrzyska Europejskie Kraków - Małopolska 2023 - Koszykówka 3x3 - mecze eliminacyjne kobiet i mężczyzn **21.35** Igrzyska Europejskie Kraków - Małopolska 2023 - Koszykówka 3x3 - mecze eliminacyjne kobiet i mężczyzn **22.05** Sportowy Wieczór **23.00** Igrzyska Europejskie Kraków - Małopolska 2023 - Lekkoatletyka

TTV

5.00 Nauka jazdy **5.30** Nauka jazdy **6.00** Express **6.15** Królowe życia 12 - serial **6.55** Ukryta prawda **7.55** Szpital - program obyczajowy **9.55** Gogglebox. Przed telewizorem **10.55** Królowe życia - serial **11.40** Królowe życia - serial **12.05** Osadzone. Blok F - program obyczajowy **12.40** Ukryta prawda **14.40** Damy i wieśniaczki. Ukraina **15.45** Express **16.05** DeFacto **16.35** Dobra robota **17.45** Express **18.05** Usterka **18.40** Złomowisko PL **19.45** Express **20.05** Diabelnie boskie - serial **20.35** Gogglebox. Przed telewizorem **21.45** Express **22.00** Damy i wieśniaczki. PL **23.00** Gogglebox. Przed telewizorem

STOPKLATKA

7.55 1920 Bitwa Warszawska - dramat wojenny **10.05** Kopalnie króla Salomona - serial **14.00** Heartbreaker. Licencja na uwodzenie - komedia **16.20** Sprawa się rypła - komedia **18.00** Hitler. Zdobywca - serial **19.00** Zamień i zarób - serial **20.00** Kiler - komedia sensacyjna **22.05** Escape room - horror **23.55** Tulipan - serial

TV 4

8.00 Nasz nowy dom **9.00** Pierwsza miłość **9.50** Łowcy Skarbów **10.50** Hardkorowy lombard **11.50** Policjantki i Policjanci **12.55** Detektywi w akcji **13.55** STOP Drogówka **15.55** Policjantki i Policjanci **17.00** Łowcy Skarbów **19.00** Policjantki i Policjanci **20.00** Gwiazdy Kabaretu **22.00** Sprawiedliwi - Wydział Kryminalny

TV6

6.00 Detektywi w akcji **7.00** Słoneczny patrol **9.00** Kobra - oddział specjalny **11.05** Galileo **12.05** Miodowe lata **14.00** Policjantki i Policjanci **16.00** Hawaje 5 - 0 **18.00** Strażnik Teksasu **19.00** Miodowe lata **20.00** Galileo **21.00** CSI: Kryminalne zagadki Miami **23.00** Klucz do wieczności - thriller sci - fi, USA

TVP 1

7.00 Transmisja Mszy Świętej
7.40 Rok w ogrodzie
8.05 Rok w ogrodzie Extra
8.20 wojsko - polskie.pl (25)
8.45 Pełnosprawni - magazyn
9.10 Sprawa dla reportera
10.15 Fascynujący świat - Świat w sieci - Wirtualna wojna
11.20 Rolnik szuka żony seria 9 - /3/ - reality show
12.20 Z pamięci - Irena Kwiatkowska, cz. 1 - felieton
12.30 Siatkówka mężczyzn - FIVB Liga Narodów. - Polska - USA
15.05 Igrzyska Europejskie Kraków - Małopolska 2023
17.00 Teleexpress
17.04 Igrzyska Europejskie Kraków - Małopolska 2023
19.30 Wiadomości, Pogoda, Sport
20.15 Alarm! - magazyn
20.35 Komisarz Alex (230) - Sąsiadka - serial
21.30 Hit na sobotę - Skyfall - film
HIT sensacyjny, Wielka Brytania, USA, reż. Sam Mendes, wyk. Daniel Craig, Judi Dench, Javier Bardem, Ralph Fiennes
0.00 Igrzyska Europejskie Kraków - Małopolska 2023
0.35 Pogrzebany - dramat, Francja, Hiszpania, reż. Rodrigo Corts, wyk. Ryan Reynolds, Jose Luis Garcia Perez, Robert Paterson, Anne Lockhart
2.15 Jak dogryźć mafii - film fabularny, USA, reż. Mark Cullen, wyk. Bruce Willis, John Goodman
3.55 Z pamięci - Irena Kwiatkowska, cz. 1 - felieton

TVP 2

5.25 Barwy szczęścia (2777 - 2779) - serial
7.00 M jak miłość (1715) - serial
7.55 Pytanie na śniadanie
12.10 Otrzyjcie już łzy
12.50 60. KFPP w Opolu - Cała sala śpiewa z nami, czyli hity opolskiej publiczności
14.00 Familiada - teleturniej
14.35 Koło fortuny - teleturniej
15.15 Szansa na sukces. Opole 2023 - Krystyna Prońko
16.20 Na dobre i na złe (877) - serial
17.15 Natura bez granic (3) - dok.
17.50 Słowo na niedzielę
18.00 Panorama
18.20 Va Banque (176) - teleturniej
18.45 U Pana Boga w ogródku (3) - serial
19.35 Informacje kulturalne
20.00 Polskie Biesiady - Turystyczna - koncert
22.05 Jan Pietrzak, czyli Jan bez sceny
23.10 Dorwać Gringo - film fabu-
HIT larny, USA, reż. Adrian Grunberg, wyk. Dolores Heredia, Mel Gibson, Kevin Hernandez
1.00 Lodowa pułapka - film obyczajowy, Niemcy, reż. Steffen Mahnert, wyk. Simon Böer, Sanam Afrashteh, Mike Adler
2.45 Nigdy nie mów nigdy - komedia, reż. Wojciech Pacyna, wyk. Anna Dereszowska, Jan Wieczorkowski, Edyta Olszówka, Anna Romantowska, Damian Damięcki, Tomasz Sapryk, Marieta Żukowska
4.40 Rodzinka.pl - serial
5.40 Zakończenie programu

POLSAT

6.00 Nowy dzień z Polsat News
8.35 Doktor Dolittle 3 - komedia, USA, Kanada, 2006, reż. Rich Thorne, wyk. Kyla Pratt, Kristen Wilson, Walker Howard
10.40 Super Tata - komedia, USA, 1999, reż. Dennis Dugan, wyk. Adam Sandler, Jon Stewart, Kristy Swanson, Cole Sprouse
12.35 Bogaty Dom - Biedny Dom
13.40 Polacy za granicą
14.40 Rolnicy. Podlasie
15.45 Więzienie
17.45 Chłopaki do wzięcia
18.50 Wydarzenia, Pogoda, Sport
19.15 Prezydenci i Premierzy

20.00 HIT **Piraci z Karaibów: Skrzynia umarlaka** - film przygodowy, USA, 2006, reż. Gore Verbinski, wyk. Johnny Depp, Orlando Bloom, Keira Knightley, Bill Nighy
23.15 Pewnego razu w Meksyku: Desperado 2 - film sensacyjny, USA, 2003, reż. Robert Rodriguez, wyk. Antonio Banderas, Salma Hayek, Johnny Depp, Mickey Rourke
1.25 Dorwać byłą - komedia romantyczna, USA, 2010, reż. Andy Tennant, wyk. Gerard Butler, Jennifer Aniston, Gio Perez, Joel Garland
4.05 Świat według Kiepskich

TVN

5.50 Uwaga!
6.05 Ukryta prawda
7.00 Kobieta na krańcu świata
7.30 Polowanie na ogród
8.00 Kuchenne rewolucje - program kulinarno - rozrywkowy
9.00 Dzień Dobry Wakacje
11.30 Na Wspólnej Omnibus - serial
13.30 Polowanie na ogród
14.10 Lego Masters
15.50 Zakup w ciemno
16.55 Ciężarówką przez Stany
17.55 Kuchenne rewolucje - program kulinarno - rozrywkowy
18.55 Raport Speedway Grand Prix
19.00 Fakty, Sport, Pogoda
19.30 Raport Speedway Grand Prix
19.45 Uwaga!

20.00 HIT **Minionki** - komedia, USA 2015, reż. Kyle Balda, Pierre Coffin, wyk. Sandra Bullock, Jon Hamm, Michael Keaton, Alison Janney, Steve Coogan, Geoffrey Rush, Steve Carell
22.00 Kora - Przyszłam na świat po to
23.40 Lucy - film sensacyjny, Francja 2014, reż. Luc Besson, wyk. Scarlett Johansson, Morgan Freeman, Min - sik Choi, Amr Waked
1.35 Kwatery Hitlera
2.35 Szpital - program obyczajowy
3.35 Uwaga!
3.55 Zamieszkać na plaży
4.25 Recepta na stary dom

SUPER POLSAT

6.00 SuperLudzie **7.05** Plecak Olliego **8.05** Harmidom **9.05** Koralowy obóz **10.05** #JesteśmyDlaDzieci **10.30** Kopernik była kobietą **11.00** Polacy za granicą **12.00** Świat według Kiepskich **12.30** Kabaretowa Ekstraklasa **12.45** Stawka większa niż życie - serial **15.20** Spider - Man: Homecoming - film sci - fi **18.00** Łowcy nagród **19.00** Świat według Kiepskich **20.00** Resident Evil: Retrybucja - horror sci - fi, Niemcy, Kanada, USA, Francja, Wielka Brytania **22.05** Kapitan Phillips - dramat biograficzny **0.55** Polacy za granicą **1.55** Polsat SuperHit Festiwal 2018 **4.00** Nasz nowy dom **5.00** Na ratunek 112

TVP SPORT

6.10 Piłka nożna - Eliminacje EURO 2024. Mołdawia - Polska **8.20** Igrzyska Europejskie Kraków - Małopolska 2023 - Taekwondo - Finały **9.25** Igrzyska Europejskie Kraków - Małopolska 2023 **19.00** Igrzyska Europejskie Kraków - Małopolska 2023 **19.20** Igrzyska Europejskie Kraków - Małopolska 2023 - Koszykówka 3x3 - mecze o 3.m i mężczyzn **21.10** Igrzyska Europejskie Kraków - Małopolska 2023 - Koszykówka 3x3 - Finały kobiet i mężczyzn **22.30** Sportowy Wieczór **23.20** Siatkówka mężczyzn - FIVB Liga Narodów. Polska - USA **1.15** Koszykówka kobiet - ME, Lublana

STOPKLATKA

6.00 Scena Śmiechu **6.15** Doktor Quinn - serial **8.00** Komisarz Rex - serial **10.00** Hudson i Rex - serial **12.55** 1920 Bitwa Warszawska - dramat wojenny **15.10** Stażyści - komedia **17.45** Szef - komedia **20.00** Głośne hity: Hobbit: Pustkowie Smauga - film fantasy **23.10** RoboCop 2 - film sci - fi

TV 4

6.00 Galileo **11.00** I kto to mówi 2 - komedia **12.45** Ninja Warrior Polska **14.40** Gwiazdy Kabaretu **15.00** STOP Drogówka **17.00** Policjantki i Policjanci **22.00** Sprawiedliwi - Wydział Kryminalny **0.00** Trzynasty wojownik - film przygodowy, USA, 1999, reż. John McTiernan **2.10** SuperLudzie Extra

Sobota, 24.06

TVN 7

5.00 Szkoła - program obyczajowy
6.05 Wiza na miłość
7.00 Wyluzuj, Scooby Doo! - serial
7.35 Gremliny II - film sci - fi, USA
9.55 Szybka zmiana
10.50 Mieszkanie na miarę
11.50 Ukryta prawda
15.50 Pitch Perfect III - komedia, USA 2017, reż. Trish Sie
17.50 Mickey Niebieskie Oko - komedia, Wielka Brytania, USA 1999, reż. Kelly Makin
20.00 Hulk - film przygodowy, USA
HIT 2003, reż. Ang Lee, wyk. Eric Bana, Jennifer Connelly, Sam Elliott, Josh Lucas, Nick Nolte, Lou Ferrigno
23.00 Drużyna potępionych - film sensacyjny, USA 2010, reż. Sylvain White, wyk. Jeffrey Dean Morgan, Zoe Saldana, Chris Evans, Idris Elba
0.55 Zielona strefa - film sensacyjny, USA, Wielka Brytania, Francja, Hiszpania 2010, reż. Paul Greengrass
3.20 Hotel Paradise All Stars
4.15 Druga strona medalu

PULS

6.00 Kobra - oddział specjalny - serial
7.00 Taki jest świat
8.00 Lekarze na start - serial
10.00 Lombard: Życie pod zastaw
12.00 Lombard: Życie pod zastaw
14.00 Lombard: Życie pod zastaw
16.00 Lombard: Życie pod zastaw
18.00 Lombard: Życie pod zastaw
20.00 Kickboxer - film sensacyjny,
HIT USA 1989, reż. David Worth, Mark DiSalle, wyk. Dennis Alexio, Dennis Chan, Haskell V. Anderson, Jean - Claude Van Damme
22.00 Iluzja - thriller, USA, Francja 2013, reż. Louis Leterrier, wyk. Jesse Eisenberg, Mark Ruffalo, Mélanie Laurent, Michael Caine, Morgan Freeman, Woody Harrelson
0.25 Prowokacja - film akcji, USA 2005, reż. Don E. FauntLeRoy, wyk. Steven Seagal
2.15 Biesiada na cztery pory roku
3.05 Taki jest świat
3.55 Dyżur
4.30 Menu na miarę
5.00 Dyżur

TRWAM

16.00 Informacje dnia **16.10** Historia PL **17.00** Z Parlamentu Europejskiego **17.25** Święty na każdy dzień **17.30** Nowa Ewangelizacja **17.55** Poczet Wielkich Polaków **18.00** Anioł Pański **18.05** Informacje dnia **18.15** Rozmowy niedokończone **19.25** Święty na każdy dzień **19.30** Manna z Nieba **19.45** Modlitwa z telefonicznym udziałem dzieci **20.00** Informacje dnia **20.20** Różaniec **20.50** Myśląc Ojczyzna **21.00** Apel Jasnogórski **21.20** Informacje dnia **21.40** Polski Punkt Widzenia **22.00** Polskie dziedzictwo **22.30** Pędzelkiem z ogona wiewiórki pisane **23.00** Odpowiedzialni za Kościół **23.30** Jeden Kościół, wielu świętych

TTV

5.00 Damy i wieśniaczki. Za granicą **6.00** Paloma - serial **7.00** Express **7.20** DeFacto **8.10** Usterka **8.45** Gogglebox. Przed telewizorem **9.45** Express **10.00** Ciężarówką przez Wietnam **11.00** Nic do zgłoszenia **12.00** COOL turyści **12.30** Damy i wieśniaczki. PL **13.35** Życie na kredycie **14.40** Gogglebox. Przed telewizorem **15.45** Express **16.05** Gogglebox. Przed telewizorem **17.15** Rzeczy, których nie nauczył mnie ojciec - serial **17.45** Express **18.05** Bartosz Zmarzlik. Ścigając marzenia **18.35** Speedway Grand Prix w Gorzowie **22.00** 99 - Gra o wszystko. VIP **23.00** Gogglebox. Przed telewizorem **1.00** Królowe życia - serial

TV6

6.00 Detektywi w akcji **7.00** Benny Hill **7.40** Mój przyjaciel dinozaur - film familijny **9.30** Magma - film katastroficzny **11.25** Kres drogi - dramat wojenny **13.45** Bóg nie umarł: Światło w ciemności - dramat obyczajowy **15.55** Columbo **21.00** Kryminalne zagadki Miami **23.00** Paranormal Activity - horror, USA

eprasa.pl a2703610cd

TVP 1

7.00 Transmisja Mszy Świętej
8.00 Tydzień
8.30 Zakochaj się w Polsce
9.00 Janosik (5) - serial
10.00 Liturgia prawosławna
11.35 Między ziemią a niebem
12.00 Anioł Pański
12.20 Siatkówka mężczyzn - Liga Narodów - Włochy - Polska
14.35 Z pamięci - Irena Kwiatkowska, cz. 2 - felieton
14.50 Igrzyska Europejskie Kraków - Małopolska 2023
17.00 Teleexpress
17.04 Igrzyska Europejskie Kraków - Małopolska 2023
19.30 Wiadomości, Pogoda, Sport
20.00 Wydarzenie aktualne
20.50 Wydarzenie aktualne
21.50 Zakochana Jedynka - Wielkie wesele - komedia, USA, reż. Justin Zackham, wyk. Robert De Niro, Katherine Heigl, Diane Keaton, Amanda Seyfried, Susan Sarandon (HIT)
23.25 Igrzyska Europejskie Kraków - Małopolska 2023
23.55 Skyfall - film sensacyjny, Wielka Brytania, USA, reż. Sam Mendes, wyk. Daniel Craig, Judi Dench, Javier Bardem, Ralph Fiennes
2.25 Pogrzebany - dramat, Francja, Hiszpania, reż. Rodrigo Corts, wyk. Ryan Reynolds, Jose Luis Garcia Perez, Robert Paterson, Anne Lockhart
4.05 Film dokumentalny
5.00 Z pamięci - Irena Kwiatkowska, cz. 2 - felieton

TVP 2

5.50 Barwy szczęścia (2780 - 2781) - serial
7.00 M jak miłość (1716) - serial
7.55 Pytanie na śniadanie
11.50 Polskie Biesiady - Turystyczna - koncert
14.00 Familiada - teleturniej
14.35 Koło fortuny - teleturniej
15.15 Szansa na sukces. Opole 2023 - Robert Chojnacki
16.15 Tak to leciało! - teleturniej
17.15 Na sygnale (430) - Pozwól mi odejść - serial
18.00 Panorama
18.20 Va Banque (177) - teleturniej
18.55 Na sygnale (431 - 432) - serial
20.00 Nigdy nie mów nigdy - komedia, reż. Wojciech Pacyna, wyk. Anna Dereszowska, Jan Wieczorkowski, Edyta Olszówka, Anna Romantowska, Damian Damięcki, Tomasz Sapryk, Marieta Żukowska (HIT)
21.55 Boss - film akcji, USA, reż. Brad Furman, wyk. Bryan Cranston, John Leguizamo, Diane Kruger, Amy Ryan
0.15 Wszystko będzie dobrze - dramat obyczajowy, reż. Tomasz Wiszniewski, wyk. Adam Werstak, Robert Więckiewicz, Izabela Dąbrowska, Beata Kawka, Daniel Mąkolski, Jarosław Gruda, Janusz Chabior, Janusz Kłosiński
2.10 Dorwać Gringo - film fabularny, USA, reż. Adrian Grunberg, wyk. Dolores Heredia, Mel Gibson, Kevin Hernandez
3.55 Rodzinka.pl - serial
4.20 Zakończenie dnia

Niedziela, 25.06

TVN 7

5.00 Szkoła - program obyczajowy
6.05 Wiza na miłość
7.00 Wyluzuj, Scooby Doo! - serial
7.35 Lou! Codziennik - komedia, Francja 2014, reż. Julien Neel
9.40 Ten moment
10.20 Ukryta prawda
15.35 Goście, goście III: Rewolucja - komedia, Francja, Belgia
17.50 Sposób na teściową - komedia, USA, Niemcy 2005
20.00 Van Helsing - film sci - fi, USA, Czechy 2004, reż. Stephen Sommers, wyk. Hugh Jackman, Kate Beckinsale, David Wenham, Richard Roxburgh, David Wenham, Samuel West, Robbie Coltrane (HIT)
22.50 Kult - horror, USA, Meksyk, Kanada, Niemcy 2006, reż. Neil LaBute, wyk. Nicolas Cage, Ellen Burstyn, Kate Beahan
0.50 Co z oczu, to z serca - komedia kryminalna, USA 1998, reż. Steven Soderbergh, wyk. George Clooney, Jennifer Lopez, Ving Rhames, Don Cheadle
3.15 Nagi instynkt przetrwania
4.15 Druga strona medalu

PULS

6.00 Kobra - oddział specjalny - serial
7.00 Power Rangers - film przygodowy, USA, Hongkong
9.35 Żandarm i kosmici - komedia, Francja 1979
11.30 Człowiek w żelaznej masce - film przygodowy, USA 1998
14.20 Smokiem i mieczem - film przygodowy, Niemcy
16.00 Dzikie łowy - film przygodowy, Nowa Zelandia 2016
18.20 SexiPistols - western komediowy, Francja 2006
20.00 Iluzja 2 - thriller, USA 2016, reż. Jon M. Chu, wyk. Daniel Radcliffe, Dave Franco, Jay Chou, Jesse Eisenberg, Lizzy Caplan, Mark Ruffalo, Michael Caine, Morgan Freeman (HIT)
22.25 Largo Winch 2: Spisek - film sensacyjny, 2011
1.00 Maczeta - film akcji, USA 2010, reż. Robert Rodriguez
3.05 Dyżur
3.45 Taki jest świat
4.15 Biesiada na cztery pory roku
5.00 Rodzinny interes - serial

TRWAM

17.00 Zostań Żołnierzem RP **17.15** Muzyczne chwile **17.30** Sól Ziemi **17.55** Poczet Wielkich Polaków **18.00** Anioł Pański **18.05** Informacje dnia **18.15** Rozmowy niedokończone **19.25** Święty na każdy dzień **19.30** Moja katolicka rodzina **20.00** Informacje dnia **20.20** Różaniec **20.50** Myśląc Ojczyzna **21.00** Apel Jasnogórski **21.20** Informacje dnia **21.40** Retrospekcja **21.45** Stan Bezpieczeństwa Państwa **21.55** Święty na każdy dzień **22.00** Sanktuarium Matki Bożej Nadziei w Pontmain we Francji **22.55** Muzyczne chwile **23.00** Jak my to widzimy - z daleka widać lepiej **23.30** Tam, gdzie Bóg płacze

POLSAT

6.00 Nowy dzień z Polsat News
9.05 Legenda o Smoku Gnatochrupie - film anim.
9.30 Wspólna chata - komedia, USA, 2012, reż. Andy Fickman
11.45 Smerfy: Poszukiwacze zaginionej wioski - film anim.
13.45 Piraci z Karaibów: Skrzynia umarlaka - film przygodowy, USA, 2006, reż. Gore Verbinski, wyk. Johnny Depp, Orlando Bloom, Keira Knightley, Bill Nighy
16.55 Śniadanie do łóżka - komedia romantyczna, Polska, 2010, reż. Krzysztof Lang, wyk. Tomasz Karolak, Małgorzata Socha, Izabela Kuna, Piotr Adamczyk
18.50 Wydarzenia, Pogoda, Sport
19.30 Państwo w Państwie
20.00 Kabaret na żywo. Młodzi i Moralni

22.05 Aniołki Charliego - komedia sensacyjna, USA, Niemcy, 2000, reż. McG, wyk. Cameron Diaz, Drew Barrymore, Lucy Liu, Bill Murray (HIT)
0.30 Królewna Śnieżka i Łowca - film fantasy, USA, Wielka Brytania, 2012, reż. Rupert Sanders, wyk. Kristen Stewart, Charlize Theron, Chris Hemsworth, Toby Jones
3.05 Świat według Kiepskich

TVN

5.50 Uwaga!
6.05 Wyluzuj, Scooby Doo! - serial
6.30 Wyluzuj, Scooby Doo! - serial
7.00 Nastolatki rządzą... kasą
8.00 Kuchenne rewolucje - program kulinarno - rozrywkowy
9.00 Dzień Dobry Wakacje
11.30 Co za tydzień
12.15 Ugotowani w parach
13.25 Mumia: Grobowiec Cesarza Smoka - film przygodowy
15.55 Człowiek ze stali - film przygodowy, USA, Kanada, Wielka Brytania 2013, reż. Zack Snyder
19.00 Fakty, Sport, Pogoda
19.30 Kronika Speedway Grand Prix
19.45 Uwaga!

20.00 Push - film sensacyjny, USA, Kanada 2009, reż. Paul McGuigan, wyk. Chris Evans, Dakota Fanning, Djimon Hounsou, Camilla Belle, Joel Gretsch (HIT)
22.35 Chłopak z sąsiedztwa - film sensacyjny, USA 2015, reż. Rob Cohen, wyk. Jennifer Lopez, Ryan Guzman, Ian Nelson, John Corbett, Kristin Chenoweth
0.15 Kuchenne rewolucje - program kulinarno - rozrywkowy
1.20 Wewnętrzny wróg - serial
2.20 Szpital - program obyczajowy
3.20 Uwaga!
3.40 Zamieszkać na plaży
4.10 Recepta na stary dom

SUPER POLSAT

6.00 Serca dwa **7.05** Plecak Olliego **8.05** Harmidom **9.05** Koralowy obóz **10.00** Legenda o Smoku Gnatochrupie - film anim. **10.20** Prezent Nocnej Furii - film anim. **10.50** Safari - film anim. **12.50** Wakacje z delfinem - film przygodowy **14.50** Piksele - komedia **17.05** Oficer Blart - komedia sensacyjna **19.00** Świat według Kiepskich **20.05** Spider - Man Uniwersum - film anim. **22.35** Underworld: Bunt Lykanów - horror, USA, Nowa Zelandia, 2009 **0.30** Backdoor - wyjście awaryjne **2.00** Polacy za granicą **3.00** Polacy za granicą **4.00** Nasz nowy dom **5.00** Na ratunek 112 **5.30** Świat według Kiepskich

TVP SPORT

6.10 Piłka nożna - ME do lat 21. Portugalia - Holandia **8.15** Piłka nożna - ME do lat 21. Hiszpania - Chorwacja **10.20** Igrzyska Europejskie Kraków - Małopolska 2023 **14.20** Tour de Pologne - kroniki **14.30** Igrzyska Europejskie Kraków - Małopolska 2023 **18.00** Igrzyska Europejskie Kraków - Małopolska 2023 - Wspinaczka Padel - Finał kobiet **19.35** Igrzyska Europejskie Kraków - Małopolska 2023 **21.20** Igrzyska Europejskie Kraków - Małopolska 2023 - Kolarstwo MTB - finał mężczyzn **22.05** Sportowy Wieczór **23.00** Siatkówka mężczyzn - Liga Narodów. Włochy - Polska

TTV

7.40 99 - Gra o wszystko. VIP **8.40** Gogglebox. Przed telewizorem **9.45** Express **10.05** Gogglebox. Przed telewizorem **11.05** Ciężarówką przez Wietnam **12.05** Zakup w ciemno **13.05** Diabelnie boskie - serial **13.35** Dżentelmeni i wieśniacy **14.40** Gogglebox. Przed telewizorem **15.45** Express **16.05** Gogglebox. Przed telewizorem **17.05** Życie na kredycie **17.45** Express **18.05** Życie na kredycie **18.40** 99 - Gra o wszystko. VIP **19.45** Express **20.00** Damy i wieśniaczki. PL **21.00** Gogglebox. Przed telewizorem **22.00** Rzeczy, których nie nauczył mnie ojciec - serial **22.30** Nic do zgłoszenia **23.30** Ciężarówką przez Wietnam

STOPKLATKA

8.00 Komisarz Rex - serial **10.00** Hudson i Rex - serial **12.00** Hobbit: Bitwa Pięciu Armii - film fantasy **14.45** C.K. Dezerterzy cz. 1 - komedia **16.40** Dobry rok - film obyczajowy **18.55** Poirot: Express do Plymouth - film kryminalny **20.00** Kiler - ów 2 - óch - komedia **22.35** I zapadła ciemność - thriller

TV 4

9.00 Galileo **11.00** I kto to mówi 3 - komedia **13.00** I że ci nie odpuszczę - komedia romantyczna **15.25** Magnum: Detektyw z Hawajów **16.25** Magnum: Detektyw z Hawajów **17.25** Jaś Fasola **18.00** Łowcy Skarbów. Kto da więcej **20.00** Mission: Impossible 2 - film sensacyjny **22.40** Królowie ulicy - thriller

TV6

6.00 Detektywi w akcji **7.00** Detektywi w akcji **8.00** Columbo **10.05** Columbo **12.05** Zaczarowane królestwo - film dok. **14.00** Policjantki i Policjanci **20.00** Galileo **21.00** Agenci NCIS: Los Angeles **23.00** Skyline - thriller sci - fi, USA **0.55** Dancing with the Stars. Taniec z Gwiazdami **3.05** Benny Hill **3.40** Disco Polo

TVP 1

7.00 Transmisja Mszy Świętej
7.30 Studio Raban - magazyn
8.00 Wiadomości, Pogoda
8.10 Kwadrans polityczny
8.25 Informacje kulturalne
8.40 Ranczo s.VIII (99) - serial
9.40 Komisarz Alex s.I (7) - serial
10.35 Ojciec Mateusz (134) - serial
11.25 Korona królów. Jagiellonowie (18) - telenowela
12.00 Wiadomości
12.10 Agrobiznes
12.35 Magazyn Rolniczy
12.50 Zwierzęta - Dzikie Koty
14.00 Wspaniałe stulecie (287) - serial
15.00 Wiadomości, Pogoda
15.20 Alarm! - magazyn
15.35 Gra słów. Krzyżówka - /661/
16.05 Dziedzictwo (57) - serial
17.00 Teleexpress, Pogoda
17.20 Jaka to melodia?
18.00 Ranczo s.II (20) - Diabelskie porachunki - serial
19.00 Jeden z dziesięciu - teleturniej
19.30 Wiadomości, Pogoda, Sport
20.15 Alarm! - magazyn
20.35 Velvet s.I (8) - serial
21.30 Reset (3) - film dok.
22.35 Arena poglądów - debata
23.35 Balans bieli - magazyn
0.20 Igrzyska Europejskie Kraków - Małopolska 2023
0.45 Orły Temidy - film sensacyjny, USA, reż. Ivan Reitman, wyk. Robert Redford, Daryl Hannah, Brian Dennehy, Debra Winger (HIT)
2.50 Wielkie wesele - komedia, USA, reż. Justin Zackham, wyk. Robert De Niro, Katherine Heigl, Diane Keaton, Amanda Seyfried, Susan Sarandon
4.20 Zakończenie dnia

TVP 2

4.35 Na dobre i na złe (731) - serial
5.30 M jak miłość (1638) - serial
6.20 Klasztorne smaki według Remigiusza Rączki
6.55 Rodzinka.pl (176) - Kwestia perspektywy - serial
7.30 Pytanie na śniadanie
11.15 Okrasa łamie przepisy - Kuchnia na liściach winogron
11.50 Barwy szczęścia (2782) - serial
12.30 Koło fortuny - teleturniej
13.15 Akacjowa 38 (118) - serial
14.05 Va Banque (177) - teleturniej
14.35 Na sygnale (455) - Będziesz tylko moja - serial
15.05 M jak miłość (1691) - serial
15.50 Przepis dnia
16.00 Koło fortuny - teleturniej
16.35 Familiada - teleturniej
17.15 Zakazany owoc (245) - serial
18.00 Panorama
18.20 Va Banque (178) - teleturniej
18.45 Akacjowa 38 (119) - serial
19.30 Na sygnale (416) - Ułańska fantazja - serial
20.00 Przepis dnia
20.10 Postaw na milion - teleturniej
21.00 Dar - film akcji, Australia, Chiny, USA, reż. Joel Edgerton, wyk. Jason Bateman, Rebecca Hall, Joel Edgerton, Allison Tolman (HIT)
23.00 Śmiertelne sekrety (3) - serial
0.05 Dogman - film fabularny, Włochy, Francja, reż. Matteo Garrone, wyk. Marcello Fonte, Edoardo Pesce, Nunzia Schiano
2.00 La Bandida (59) - serial
3.00 Bolivar (9) - serial
4.00 O mnie się nie martw s.XII (3) - serial
5.00 Rodzinka.pl - serial
5.25 Zakończenie dnia

POLSAT

6.00 Nowy dzień z Polsat News
8.40 Malanowski i Partnerzy
9.40 Sekrety rodziny
10.40 Dlaczego ja?
11.40 Gliniarze
12.50 Wydarzenia
13.20 Interwencja
13.40 Trudne sprawy
14.40 Dlaczego ja?
15.50 Wydarzenia, Pogoda
16.15 Interwencja
16.45 Gliniarze
17.45 Sekrety rodziny
18.50 Wydarzenia, Pogoda, Sport
19.25 Gość Wydarzeń

20.05 Mega Hit - Świat w płomieniach - film sensacyjny, USA, 2013, reż. Roland Emmerich, wyk. Channing Tatum, Jamie Foxx, Maggie Gyllenhaal (HIT)
22.55 Solid Gold - film sensacyjny, Polska, 2019, reż. Jacek Bromski, wyk. Janusz Gajos, Andrzej Seweryn, Marta Nieradkiewicz, Olgierd Łukaszewicz
2.00 Z podniesionym czołem 3: W imię sprawiedliwości - film sensacyjny, USA, 2007, reż. Tripp Reed, wyk. Rodrigo De la Rosa, Yvette Nipar, Kevin Sorbo, Haley Ramm
4.05 Zjedz Alaskę
4.45 Disco Gramy

TVN

5.50 Uwaga!
6.05 Kto to wie?
6.30 Kto to wie?
7.00 SOS. Ekipy w akcji
8.00 Kuchenne rewolucje - program kulinarno - rozrywkowy
8.55 Osadzone. Blok F
9.30 Sekrety życia
10.30 Kuchenne rewolucje - program kulinarno - rozrywkowy
11.30 Ukryta prawda
13.40 Szpital - program obyczajowy
15.50 Kuchenne rewolucje - program kulinarno - rozrywkowy
16.55 Ukryta prawda
17.55 Ukryta prawda
19.00 Fakty, Sport, Pogoda
19.55 Uwaga!
20.10 Doradca smaku
20.15 Na Wspólnej - serial
20.55 Milionerzy

21.35 Specjalista - film sensacyjny, USA 1994, reż. Luis Llosa, wyk. Sylvester Stallone, Sharon Stone, James Woods, Rod Steiger, Eric Robert (HIT)
23.50 Dziewczyna z pociągu - film sensacyjny, Wielka Brytania, Indie 2016, reż. Tate Taylor, wyk. Emily Blunt, Haley Bennett, Rebecca Ferguson
2.15 Na granicy światów - serial
3.15 Szpital - program obyczajowy
4.15 Uwaga!

SUPER POLSAT

6.05 Plecak Olliego **6.35** Plecak Olliego **7.05** Koralowy obóz **8.00** Hell's Kitchen - Piekielna Kuchnia **10.00** Wydarzenia 24 **10.30** Nasz nowy dom **11.30** 48h. Zaginieni **12.30** Świat według Kiepskich **14.15** Hell's Kitchen - Piekielna Kuchnia **15.50** Wydarzenia **16.10** Więcej wydarzeń **16.20** Gość Wydarzeń 24 **16.55** Nasz nowy dom **17.55** Nasz nowy dom **19.00** Świat według Kiepskich **20.05** Górale **20.35** Górale **21.00** Oficer Blart w Las Vegas - komedia sensacyjna **23.00** Ewolucja - komedia sci - fi **1.05** Polacy za granicą **2.00** Tatuśkowie **3.00** Tatuśkowie **4.00** Nasz nowy dom **5.00** Na ratunek 112

TVP SPORT

6.05 Piłka nożna - ME do lat 21. Czechy - Niemcy **8.15** Piłka nożna - ME do lat 21. Norwegia - Francja **10.20** Igrzyska Europejskie Kraków - Małopolska 2023 - studio **10.45** Igrzyska Europejskie Kraków - Małopolska 2023 - Tenis stołowy **13.20** Igrzyska Europejskie Kraków - Małopolska 2023 - Strzelectwo **14.25** Igrzyska Europejskie Kraków - Małopolska 2023 - Strzelectwo **16.00** Igrzyska Europejskie Kraków - Małopolska 2023 - Skoki do wody **19.15** Igrzyska Europejskie Kraków - Małopolska 2023 - Szermierka **19.50** Igrzyska Europejskie Kraków - Małopolska 2023 - Tenis stołowy **21.00** Igrzyska Europejskie Kraków - Małopolska 2023 - Taekwondo - Finały 73, +73K i 87, +87M **22.05** Sportowy Wieczór **22.55** Igrzyska Europejskie Kraków - Małopolska 2023 - Lekkoatletyka - Drużynowe ME, Chorzów

STOPKLATKA

6.00 Przygody Merlina - serial **6.45** Plebania - serial **7.40** Doktor Quinn - serial **8.35** Komisarz Rex - serial **10.30** M.A.S.H. - serial **12.50** Katastrofy w przestworzach **15.15** Burzowy armagedon - film katastroficzny **17.00** Scena Śmiechu **18.00** Wojny magazynowe **19.00** Łowcy okazji **20.00** Pogromcy poniedziałków: Krwawa zemsta - film akcji **21.55** Tulipan - serial **0.35** Kobieta na topie - film fantasy **2.30** Zero - dramat obyczajowy

TV 4

6.00 Strażnik Teksasu **8.00** Nasz nowy dom **9.00** Pierwsza miłość **9.50** Łowcy Skarbów. Kto da więcej **10.50** Hardkorowy lombard **11.50** Policjantki i Policjanci **12.50** Detektywi w akcji **13.50** STOP Drogówka **15.50** Policjantki i Policjanci **16.50** Łowcy Skarbów. Kto da więcej **19.00** Policjantki i Policjanci **20.00** Sprawiedliwi - Wydział Kryminalny **21.00** Linia ryzyka - film sensacyjny **23.00** Modliszka - thriller, Australia, 2006, reż. Ann Turner

Poniedziałek, 26.06

TVN 7

5.00 Szkoła - program obyczajowy
6.55 Papiery na szczęście - serial
7.55 Ukryta prawda
11.00 Idealna niania
11.45 Rozwód. Walka o wszystko
12.45 Szpital - program obyczajowy
13.45 Sąd rodzinny
14.45 Sędzia Anna Maria Wesołowska
15.50 Ukryta prawda
16.50 Rozwód. Walka o wszystko
17.55 Ten moment
18.30 Papiery na szczęście - serial
19.00 Ukryta prawda
20.00 Błękitna fala II - film obyczajowy, USA, RPA 2011, reż. Mike Elliott, wyk. Sascha Jackson, Elizabeth Matis, Ben Milliken, Sharni Vinson, Chris Fisher (HIT)
22.25 Sposób na teściową - komedia, USA, Niemcy 2005, reż. Robert Luketic, wyk. Jane Fonda, Michael Vartan, Wanda Sykes, Jennifer Lopez
0.35 Miłość bez końca - film obyczajowy, USA 2014, reż. Shana Feste, wyk. Alex Pettyfer, Gabriella Wilde
2.50 Nagi instynkt przetrwania

PULS

6.00 Kobra - oddział specjalny - serial
8.00 Lombard: Życie pod zastaw
9.00 Rodzinny interes - serial
10.00 Lombard: Życie pod zastaw
11.00 Zaklinaczka duchów - serial
13.00 Lekarze na start - serial
14.00 Rodzinny interes - serial
15.00 Lombard: Życie pod zastaw
16.00 Prawdziwe motywy - serial
18.00 Lombard: Życie pod zastaw
20.00 Wykonać wyrok - film sensacyjny, USA 1990, reż. Deran Sarafian, wyk. Donald Gibb, Jean - Claude Van Damme, Patrick Kilpatrick (HIT)
21.50 Kickboxer - film sensacyjny, USA 1989, reż. David Worth, Mark DiSalle, wyk. Dennis Alexio, Dennis Chan, Jean - Claude Van Damme
23.50 Quest - film sensacyjny, USA, Kanada 1996, reż. Jean - Claude Van Damme, wyk. James Remar, Jean - Claude Van Damme, Roger Moore
1.50 Dzielnica strachu - serial
2.50 Taki jest świat
3.30 Menu na miarę

TRWAM

16.00 Informacje dnia **16.10** Sanktuaria polskie **16.30** Porady Medyczne Bonifratrów **16.55** Spotkania z lasem **17.05** Świadkowie **17.30** Zbrodnia z rosyjskiego scenariusza **17.55** Poczet Wielkich Polaków **18.00** Anioł Pański **18.05** Informacje dnia **18.15** Rozmowy niedokończone **19.25** Święty na każdy dzień **19.30** Opowieści Theo **19.45** Modlitwa z telefonicznym udziałem dzieci **20.00** Informacje dnia **20.20** Różaniec **20.50** Myśląc Ojczyzna **21.00** Apel Jasnogórski **21.20** Informacje dnia **21.40** Polski Punkt Widzenia **22.00** Z wędką nad wodę **22.30** Póki nadzieja **23.45** Muzyczne chwile

TTV

4.55 Nauka jazdy **5.30** Nauka jazdy **6.00** Express **6.15** Królowe życia - serial **6.55** Ukryta prawda **7.55** Szpital - program obyczajowy **9.55** Gogglebox. Przed telewizorem **10.55** Damy i wieśniaczki. Ukraina **11.55** Królowe życia - serial **13.05** Osadzone. Blok F **13.40** Ukryta prawda **14.40** Damy i wieśniaczki. Ukraina **15.45** Express **16.05** DeFacto **16.35** Dobra robota **17.45** Express **18.05** Usterka **18.40** Złomowisko PL **19.45** Express **20.05** Życie na kredycie **20.40** Gogglebox. Przed telewizorem **21.45** Express **22.00** Gogglebox. Przed telewizorem **0.05** 99 - Gra o wszystko. VIP **1.05** Królowe życia - serial

TV6

6.00 Detektywi w akcji **7.00** Słoneczny patrol **9.00** Kobra - oddział specjalny **10.00** Kobra - oddział specjalny **11.05** Galileo **12.05** Miodowe lata **14.00** Policjantki i Policjanci **16.00** Hawaje 5 - 0 **18.00** Strażnik Teksasu **19.00** Miodowe lata **20.00** Galileo **21.00** CSI: Kryminalne zagadki Nowego Jorku **23.00** Sprawiedliwi - Wydział Kryminalny **0.00** Sprawiedliwi - Wydział Kryminalny **1.05** Ryzykanci **2.30** STOP Drogówka **3.30** SuperLudzie Extra

eprasa.pl a2703610cd

Jak wybrać idealną biżuterię ślubną?

WARTO WIEDZIEĆ

Biżuteria ślubna to jeden z najważniejszych elementów stylizacji panny młodej. Dobrze dobrana może podkreślić urodę, dodać blasku i elegancji, a także wyrazić osobowość i charakter. Jak więc wybrać idealną biżuterię ślubną? Oto kilka porad, które mogą pomóc w podjęciu decyzji.

Biżuteria powinna być dopasowana do koloru i stylu sukni, aby tworzyć spójną całość. Jeśli suknia jest biała, najlepiej pasować będzie biżuteria srebrna lub platynowa z białymi kamieniami, takimi jak diamenty, cyrkonie czy perły. Do sukni w kolorze ecru lub beżowej, lepiej sprawdzi się biżuteria złota lub z różowego złota z kremowymi lub różowymi kamieniami. Jeśli natomiast kreacja ma bogate zdobienia lub koronki, biżuteria powinna być delikatna i subtelna, aby nie przytłaczać całości. Przy sukni prostej i minimalistycznej, biżuteria może być bardziej efektowna i wyrazista, aby dodać charakteru stylizacji.

Biżuteria ślubna to ważny element stylizacji panny młodej.

Zdecyduj się na jeden rodzaj metalu i kamieni. Biżuteria ślubna powinna być spójna i harmonijna. Wybierz jeden kolor metalu, który pasuje do sukni i twojej karnacji, i trzymaj się go w całej stylizacji. Podobnie z kamieniami – jeśli zdecydujesz się na diamenty, niech mają je wszystkie elementy biżuterii, jeśli na perły, niech wszystkie mają perły.

Biżuteria ślubna powinna być nie tylko dopasowana do sukni, fryzury i makijażu, ale także do twojego stylu i osobowości.

Biżuteria ślubna powinna również komponować się z fryzurą i makijażem panny młodej. Jeśli planujesz mieć luźne włosy lub półupięcie, możesz wybrać dłuższe lub wiszące kolczyki, które będą się pięknie kołysać przy ruchach głowy. Jeśli planujesz mieć upięte włosy lub kok, możesz wybrać krótsze kolczyki lub sztyfty, które będą delikatnie błyszczeć na tle skóry. Gdy chcesz mieć mocny makijaż oczu lub ust, możesz wybrać mniejszy naszyjnik lub bransoletkę. Jeśli planujesz mieć delikatny makijaż, możesz dodać blasku twarzy, decydując się na większy naszyjnik lub bransoletkę.

Biżuteria ślubna powinna być nie tylko dopasowana do sukni, fryzury i makijażu, ale także do twojego stylu i osobowości. Nie musisz się ograniczać do tradycyjnej biżuterii ślubnej z białymi kamieniami i metalami – możesz wybrać biżuterię w innym kolorze, kształcie lub wzorze, jeśli pasuje to do twojego gustu i charakteru. Możesz również zdecydować się na biżuterię z sentymentalną wartością, np. pierścionek po babci, naszyjnik po mamie czy bransoletkę po przyjaciółce. Ważne, aby biżuteria ślubna sprawiała ci radość i dodawała pewności siebie.

Nie przesadzaj z ilością! Biżuteria ślubna powinna być dodatkiem, a nie głównym elementem stylizacji. Nie musisz nosić wszystkich rodzajów biżuterii naraz – wystarczy wybrać kilka, które będą się dobrze uzupełniać i podkreślać twoją urodę. Zasada „mniej znaczy więcej" sprawdza się zwłaszcza w przypadku biżuterii ślubnej. Pamiętaj, że najważniejsza jesteś ty i twoje szczęście w tym wyjątkowym dniu.

Podsumowując, biżuteria ślubna to ważny element stylizacji panny młodej, który powinien być dopasowany do sukni, fryzury, makijażu, stylu i osobowości. Aby wybrać idealną biżuterię ślubną, warto zwrócić uwagę na kolor i fason sukni, rodzaj metalu i kamieni, fryzurę i makijaż, styl i osobowość oraz ilość biżuterii. Biżuteria ślubna powinna podkreślać urodę, dodać blasku i elegancji, a także wyrazić osobowość i charakter panny młodej.

red

REKLAMA

REKLAMA

eprasa.pl a2703610cd

Mroczna zbrodnia nad brzegiem Huczwy

HISTORIA

Była mroźna, ale pogodna grudniowa noc 1897 roku. Światło księżyca odbijające się w śniegu oświetlało całą okolicę. Do brzegu zamarzniętej Huczwy szybko zbliżał się jakiś człowiek. Jego kroki odmierzał skrzypiący pod ciężkimi butami śnieg.

Wędrowcem tym był **Antoni Mazurek**, palacz w pobliskiej gorzelni. Mężczyzna mieszkał w Werbkowicach. Wracał z nocnej zmiany, po ciężkiej, wielogodzinnej pracy. Przechodząc zamarzniętą rzekę, chciał skrócić drogę do domu, w którym czekała na niego młoda żona, Tatjana. Nigdy jednak nie dotarł do ciepłej izby i swojej ukochanej. Zamarznięte na kość ciało Mazurka mieszkańcy Werbkowic znaleźli dwa dni później w rzece.

Śledczy, którzy przyjechali na miejsce szybko zakończyli swoje dochodzenie. Uznali, że śmierć palacza była następstwem nieszczęśliwego wypadku. W protokole zapisali, że Mazurek najwyraźniej przez nieostrożność wpadł do przerębli. Na tym postępowanie zakończono.

Wszyscy wiedzieli...

Sprawa śmierci Antoniego Mazurka odżyła pięć lat później. Wtedy to do Werbkowic przybył strażnik ziemski nazwiskiem **Martyniewicz**. Był to doświadczony człowiek, z otwartą głową i łatwo nawiązujący kontakty z ludźmi.

Podczas jednej z rozmów w karczmie dowiedział się od miejscowych o sprawie Mazurka. Mieszkańcy Werbkowic, w przeciwieństwie do śledczych, wcale nie byli tacy pewni, że młody palacz zginął przez swoją nieostrożność. Ich zdaniem Antoni Mazurek mógł paść ofiarą wyrafinowanej zbrodni, ale o tym we wsi jedynie szeptano po kątach.

Martyniewicz zaczął drążyć sprawę i wyciągnął od mieszkańców informację, że w rok po tragicznej śmierci Mazurka wdowa po nim, młoda Tatjana wyszła ponownie za mąż. Wybrankiem kobiety był **Teodor Radź**. Miejscowi szeptali, że owego Radzia Tatjana darzyła względami jeszcze za życia męża. W okolicy krążyła również plotka, że Teodor wspólnie ze swoim bliskim przyjacielem – **Stefanem Szczeciną** – tej mroźnej, grudniowej nocy sprzed pięciu lat przemocą wrzucili Mazurka do przerębli.

Ratujcie, kto w Boga wierzy!

Martyniewicz dzięki swoim prywatnym znajomością we władzach policyjnych doprowadził do wznowienia dochodzenia. Tym razem śledczy potraktowali sprawę poważnie. Zespół, który zjawił się w Werbkowicach rozpoczął przesłuchania mieszkańców wioski. Z rozmów wynikało, że pożycie Mazurków wcale nie układało się sielankowo. Powodem tego miało być zdaniem mieszkańców Werbkowic „lekkomyślne postępowanie zbyt zalotnej Tatjany".

Żandarmom udało się też szybko ustalić, że owej grudniowej nocy, kiedy zginął młody palacz, ludzie słyszeli rozpaczliwe krzyki Mazurka dobiegające od strony rzeki: „Ratujcie kto w Boga wierzy!"

Wkrótce potem ktoś widział wracających stamtąd Radzia i Szczecinę uzbrojonych w tęgie kije. Śledztwo nabierało rozmachu, a poszlak dowodzących zabójstwa było coraz więcej. O uszy świadków obiła się również rozmowa, jaką prowadzili pewnego wieczoru małżonkowie Radziowie: „Przez ciebie zgubiłem człowieka – twierdził Radź – a teraz włóczyć mnie będą po sądach; nim mnie jednak zabiorą, wprzódy ciebie zabiję." Na to Tatjana miała odrzec: „Czy byłeś obowiązany robić, to co ci mówiłam? Zgubiłeś pierwszego mojego męża, a teraz i mnie chcesz zgubić?"

Sprawa stawała się coraz bardziej oczywista. Dalsze rozeznanie wśród miejscowej ludności przyniosło nowe informacje. Otóż okazało się, że Szczecina żywił do Mazurka głęboką i nie skrywaną nienawiść. Obaj ubiegali się o możliwość dzierżawy przedsiębiorstwa pozyskiwania torfu i stanowisko palacza w gorzelni, jednak zakład zaufaniem obdarzył właśnie Mazurka. Traf chciał, że Szczecina po śmierci Mazurka przejął po zmarłym przedsiębiorstwo i został zatrudniony jako palacz w gorzelni.

Zeznania Mierowiszki

Ostatecznie całą zbrodniczą trójkę pogrążyły zeznania jednej z mieszkanek Werbkowic. **Małgorzata Mierowiszka** feralnej nocy 1897 roku również wracała do rodzinnej wioski. Szła z Hrubieszowa i również jak Mazurek zamierzała przejść przez zamarzniętą Huczwę.

Scena, którą ujrzała, gdy dotarła do brzegu rzeki, przeraziła ją jak nic dotąd w jej życiu. Kobieta zeznała, że widziała Antoniego Mazurka idącego przez lód. Naprzeciw wyszli Teodor Radź i Stefan Szczecina uzbrojeni w kije. Zaatakowali i uderzeniem pałki ogłuszyli młodego palacza. Nieprzytomnego zepchnęli do przerębli pod lód.

Kobieta zeznała, że ze strachu usiadła na brzegu w zaspie śniegu nie dając znaku życia. Jeden z zabójców uciekając nie zauważył ukrytej kobiety, potknął się i upadł na Mierowiszkę. To niespodziewane spotkanie mocno skomplikowało sprawę mordercom Mazurka. Postanowili pozbyć się świadka i uradzili, że kobietę również wrzucą do Huczwy. Kobieta ubłagała mężczyzn by darowali jej życie. W zamian złożyła przysięgę o dochowaniu tajemnicy do grobowej deski.

Dwa wyroki

Śledczy uznali, że zebrany materiał jest wystarczający do pociągnięcia całej trójki do odpowiedzialności sądowej. 23 maja 1903 roku zbrodniarze zasiedli na ławie oskarżonych przed lubelskim sądem okręgowym, którzy na posiedzenie zjechał do Zamościa.

Przed trybunałem przesłuchano 24 świadków. Oskarżeni przyznali się do winy. Sąd uznał Mazurkową (wówczas Radziową) za winną namowy do zabójstwa męża i skazał ją na 12 lat ciężkich robót. Teodor Radź usłyszał wyrok 10 lat ciężkich robót, a Stefan Szczecina – 5 lat.

To jednak nie koniec sprawy zabójstwa nad Huczwą. Skazani odwołali się do wyższej instancji. Sprawę ponownie rozpatrzyła warszawska izba sądowa. W obronie Szczeciny występował adwokat przysięgły Pepłowski, zaś w obronie małżeństwa Radziów – adwokat przysięgły Glas.

Wyrok warszawskiego trybunału był zaskakujący. Wbrew żądaniu prokuratora, który domagał się zatwierdzenia wyroku pierwszej instancji, warszawscy sędziowie uniewinnili Stefana Szczecinę, Tatjana Radziowa została skazana na rok więzienia, a jej mąż Teodor Radź na pięć lat ciężkich robót.

Bartłomiej Pucko

Pielgrzymi poszli z modlitwą o pokój

GM. ULHÓWEK

„O pokój nasz, Panie błagamy cię" – takie było hasło siedemnastej już pieszej pielgrzymki z Dynisk do Uhnowa na Ukrainie. Wierni pod przewodnictwem kapłana wyruszyli tam 10 czerwca.

Specjalnie dla pielgrzymów na kilka godzin zostało otwarte przejście graniczne.

W linii prostej Uhnów położony jest około 3 km od dzisiejszej granicy z Polską. Od przejścia w Hrebennem miejscowość dzielą niespełna 22 kilometry. Jeszcze do 15 lutego 1951 roku miasteczko znajdowało się w województwie lubelskim, w powiecie tomaszowskim. Zostało jednak w ramach umowy o zamianie granic wcielone do Ukraińskiej Socjalistycznej Republiki Radzieckiej (w okolicy znajdowały się bogate złoża węgla kamiennego). Od 1991 Uhnów znajduje się w republice Ukrainy.

Granice jednak nie oddzieliły więzów rodzinnych, kulturowych i nie zatarły wspólnej historii. O pamięć i tożsamość dba m.in. ks. **Wiesław Mokrzycki** – proboszcz parafii w Dyniskach (gm. Ulhówek). To z jego inicjatywy 19 lat temu zorganizowano pierwszą pielgrzymkę do Uhnowa. Taka piesza pielgrzymka odbywa się rokrocznie. Nie było jej tylko w czasie pandemii koronawirusa, ale nawet w ubiegłym roku, kilka miesięcy po ataku Rosji na Ukrainę, mieszkańcy powiatu tomaszowskiego i inni chętni poszli do Uhnowa m.in. w intencji pokoju na świecie.

Tegoroczna pielgrzymka wyruszyła rano 10 czerwca przy okazji odpustu ku czci św. Antoniego. Pielgrzymi granicę przekroczyli w Ulikowie (gm. Lubycza Królewska) przy znaku granicznym 675. Ich celem był kościół pw. Wniebowzięcia Najświętszej Marii Panny. To w nim, a właściwie w ruinach tego katolickiego kościoła została odprawiona msza w intencji pokoju i prywatnych intencjach wiernych. Udział w niej wzięli reprezentanci powiatu tomaszowskiego, wśród nich wicestarosta **Jarosław Korzeń**, członek Zarządu Powiatu **Wiesław Cielica**, władze gminy Ulhówek – wójt **Łukasz Kłębek**, kierownik USC **Jan Kowalczyk**, wójt gm. Bełżec **Andrzej Adamek**, polscy mieszkańcy Uhnowa, ich potomkowie, członkowie Stowarzyszenia Robim Co Możem Ulhówek, Ukraińcy. Na koniec pielgrzymki złożyli wieńce i zapalili znicze na cmentarzu.

wd

eprasa.pl a2703610cd

Jubileusz 40-lecia nadania imienia i sztandaru

ŁASZCZÓW

Rok szkolny 2022/2023 jest w szkole podstawowej w Łaszczowie rokiem jej patrona. Chcąc go uczcić, nauczyciele i uczniowie zorganizowali już wycieczkę śladami gen. Władysława Sikorskiego, wiele konkursów, m.in. Powiatowy Przegląd Pieśni i Piosenek Patriotycznych, I Wojewódzki Konkurs Literacki dla uczniów szkół podstawowych i ponadpodstawowych „Nie ma mowy o szczęściu bez patriotyzmu". Wydali monografię szkoły. Podsumowaniem były dwudniowe uroczystości jubileuszowe 1-2 czerwca.

Oni wszyscy tworzą historię szkoły w Łaszczowie.

Pierwszego dnia była msza św. w kościele parafialnym, a potem spotkanie w szkole. Udział w nim wzięli m.in. Jego Ekscelencja ks. bp **Marian Rojek**, posłowie **Tomasz Zieliński** i **Sławomir Zawiślak**, senator **Jerzy Chróścikowski**, reprezentacje powiatu, gminy, wielu instytucji i urzędów. A przede wszystkim społeczność szkolna, absolwenci, byli nauczyciele i dyrektorzy oraz osoby zaangażowane w przygotowanie monografii, m.in. **Zdzisław Pomarański**, **Stanisław Bogdan Baj**, **Marian Famirski**, **Irena Kowalczyk**, **Teresa Małysz**, **Cezary Uściak**, **Cezary Girgiel**, **Arkadiusz Kłyż**, **Lidia Tucka**, **Teresa Huk**, **Halina Marucha**, **Krystyna Nowosielecka**, **Janina Ogrodnik**, **Mieczysław Osuch**, **Stanisława Piwkowska**, **Maria Bohacz**, **Kazimiera Dworniczuk**, **Danuta Hałasa**, **Wanda Jurkiewicz**, **Krystyna Kopiec**, **Małgorzata Lipian**, **Bogumiła Pisarczyk**, **Halina Rachańska**, **Elżbieta Sachryń**, **Teresa Słomiana**, **Renata Śleboda**, **Teresa Zuchowicz**, **Eliza Dorota Cedrowska**, **Kazimierz Chodurski**, **Grażyna Dworzycka**, **Alina Kozaczyńska**, **Teresa Łuszcz**, **Marek Mastalski**, **Janina Sobańska**, **Zygmunt Sochan**, **Dorota Wojnarowska**.

2 czerwca był dniem zabaw dla dzieci. Zaproszono też maluszki z przedszkola. Pod okiem nauczycieli korzystano z atrakcji przygotowanych przez gminę Łaszczów, Gminny Ośrodek Kultury w Łaszczowie, szkołę oraz zaprzyjaźnione stowarzyszenia i grupy. Był pokaz i mini-zawody w zapasy i sumo z członkami Zapaśniczego Klubu Sportowego „Lwy" Łaszczów, Stowarzyszenie „Moje Nowosiółki" zrobiło pokaz militariów i umundurowania z początku XX w., OSP Łaszczów zaprezentowało sprzęt strażacki, Grupa Motocyklowa „Korona" motocykle. Było wiele zabaw i smakołyków na podtrzymanie energii.

Z kart historii

Pierwsze wzmianki o polskiej szkole w Łaszczowie są datowane na 1916 rok. W drewnianej szkole zlokalizowanej za kościołem uczyły się dzieci wyznania rzymskokatolickiego, prawosławnego i mojżeszowego. Niedługo przed wybuchem II wojny światowej w latach 1935-1938 wybudowano nowy, murowany budynek szkolny, który został otynkowany w 1977 roku. Jest on obecnie częścią kompleksu szkolnego, a nową część szkoły wybudowano w latach 1986-1990.

– Dzięki pomocy, wsparciu i dociekliwości księdza proboszcza zyskaliśmy przedwojenne świadectwa uczniów i odszukaliśmy nazwiska przedwojennych kierowników i nauczycieli szkoły: Maksymiliana Krupczaka (1919); Piotra Margrafa (1924 oraz 1928-1929); Stanisława Dyrdy (1926-1927); Bronisława Czarneckiego (1933-1934) – mówi **Aneta Tywoniuk-Małys**, dyrektor Zespołu Szkolno-Przedszkolnego w Łaszczowie. Podkreśla, że tylko dzięki pomocy i otwartości mieszkańców Łaszczowa powstała „Monografia szkoły".

– Mogliśmy w niej opisać historie kilku absolwentów z dawnej drewnianej szkoły, w tym Gracjana Budzanowskiego – dziękuję pani **Elizie Dorocie Cedrowskiej** – absolwentce szkoły, prawnuczce Anieli i Wacława Budzanowskich, która chciała podzielić się z nami historią absolwenta naszej szkoły, syna kowala z Domaniża, architekta, zabitego w niemieckim obozie koncentracyjnym Gracjana Budzanowskiego. Myślę, że takich historii jest wiele. Warto z nich czerpać wiedzę i o nich pamiętać. Jesteśmy silni swoją historią, chociaż jest ona niekiedy tragiczna – kontynuuje.

– W naszej opowieści o szkole, z pewnością nie udało nam się wyczerpać tematyki. Mam nadzieję, że kolejne pokolenia nauczycieli lub absolwentów będą podejmować trud aktualizacji i poszerzania tej publikacji – dodaje dyrektor.

Sztandar i patron

Podczas uroczystości 1 czerwca jej organizatorzy nawiązywali do przeszłości, przede wszystkim do 5 czerwca 1983 r., kiedy to szkoła otrzymała sztandar i imię generała Władysława Sikorskiego. Jednym z akcentów były maki, jako symbol pamięci i bohaterstwa, symbol hołdu ludzi żywych dla tych, którzy walczyli o wolność.

– To znak pamięci o naszym patronie – generale Władysławie Sikorskim. To także pamięć o tym, jak wczesnym rankiem 5 czerwca 1983 r. uczennice szkoły na łaszczowskich polach zbierały maki i chabry, aby przystroić szkołę przed uroczystością – wyjaśnia Aneta Tywoniuk-Małysz.

Patrona szkoły wybrali pod koniec lat 70. uczniowie. Ówczesny dyrektor Zdzisław Pomarański i grono pedagogiczne uznali ten wybór za pierwszy akt demokracji w szkole. Roman Mucha (pedagog, nauczyciel i artysta związany z Tomaszowem Lubelskim) zaprojektował sztandar i linoryt z okazji nadania imienia szkole, a rada rodziców ufundowała sztandar.

Na jubileuszu 40-lecia nadania szkole imienia i sztandaru obecni byli ci, na oczach których tworzyła się ta historia.

– Wśród absolwentów jest wielu rolników, przedsiębiorców, lekarzy, nauczycieli, pracowników administracji, samorządowców, inżynierów i przedstawicieli wielu innych zawodów, którzy w tej szkole mieli okazję odkrywać i rozwijać swoje pasje i spełniać marzenia. Dziękuję za dotychczasowy wspólny wielopokoleniowy dorobek szkoły i mam nadzieję, że razem, tak jak dzisiaj jesteśmy tutaj na tej sali pomożemy najmłodszemu pokoleniu łaszczowian zdobywać nieznane i spełniać marzenia – zwracała się do gości dyr. Tywoniuk-Małysz.

wd

REKLAMA

ZESPÓŁ SZKÓŁ NR 2
IM. DR. Z. KLUKOWSKIEGO
W SZCZEBRZESZYNIE

Zespół Szkół nr 2 w Szczebrzeszynie odpowiada na bieżące potrzeby rynku pracy w Polsce otwierając nowy kierunek kształcenia:

TECHNIK MECHANIK LOTNICZY – nowy kierunek

Absolwent naszej szkoły będzie ekspertem w zakresie utrzymania i eksploatacji statków powietrznych. Przysposobi wiedzę z zakresu mechaniki lotniczej, elektrotechniki, konstruowania, projektowania, budowy, eksploatacji i obsługi technicznej statków powietrznych, a także umiejętność logicznego myślenia i rozwiązywania problemów. Jeśli marzysz o pracy w prestiżowych firmach lotniczych, serwisach lotniczych oraz na lotniskach – przyjdź do nas!

Możliwość zakwaterowania w internacie wraz z dziennym wyżywieniem

Jeśli chcesz wydajnie uczyć się zarabiać – zapisz się do Szkoły Branżowej I Stopnia w ZS NR2 W SZCZEBRZESZYNIE!

TECHNIK MECHANIK

Technik mechanik to kierunek dla zainteresowanych montażem, naprawą, konserwacją maszyn i urządzeń, nadzorem produkcji, aparatury kontrolno-pomiarowej, ale także opracowywaniem dokumentacji technicznej. Jeśli chcesz pracować w firmach zajmujących się produkcją urządzeń technicznych lub w zakładach usługowo-naprawczych – ten kierunek jest dla Ciebie!

Możliwość zakwaterowania w internacie wraz z dziennym wyżywieniem

TECHNIK ŻYWIENIA I USŁUG GASTRONOMICZNYCH

Technik żywienia i usług gastronomicznych – to bardzo praktyczny i popularny kierunek w rozwijającej się branży gastronomicznej w naszym regionie.
Jeśli marzysz o tym by zostać szefem kuchni w restauracjach, pensjonatach, ośrodkach wczasowych, statkach, managerem zakładu gastronomicznego lub pracownikiem instytucji zajmujących się obrotem żywnością, bądź otworzyć własną działalność gospodarczą w zakresie usług gastronomicznych – przyjdź do nas!

Możliwość zakwaterowania w internacie wraz z dziennym wyżywieniem

LICEUM OGÓLNOKSZTAŁCĄCE

Na rok szkolny 2023/2024 prowadzimy także nabór do klas liceum ogólnokształcącego.

Jeśli chcesz uczyć się w bezpiecznej szkole z tradycjami – przyjdź do nas!

Prowadzimy nabór w zawodach:

- ✔ Lakiernik samochodowy
- ✔ Blacharz samochodowy
- ✔ Mechanik pojazdów samochodowych
- ✔ Mechanik motocyklowy
- ✔ Monter zabudowy i robót wykończeniowych w budownictwie
- ✔ Murarz-tynkarz
- ✔ Tapicer
- ✔ Stolarz
- ✔ Ślusarz
- ✔ Fryzjer
- ✔ Kucharz
- ✔ Cukiernik
- ✔ Kelner
- ✔ Piekarz
- ✔ Sprzedawca

Absolwent szkoły branżowej może podejmować pracę w firmach i przedsiębiorstwach zgodnie z kierunkiem kształcenia, może również podjąć własną działalność gospodarczą.

Możliwość zakwaterowania w internacie wraz z dziennym wyżywieniem

Dla uczniów dojeżdżających miejsce w internacie w bardzo dobrej cenie!

Przyjdź i sprawdź nas!

eprasa.pl a2703610cd

PÓŁNOC NIERUCHOMOŚCI
NAJNOWSZE OFERTY
na facebook i www.polnoc.pl/oddzialy/zamosc-zeromskiego/

Jaka będzie dostępna kwota Bezpiecznego Kredytu 2 proc.?

AGENT RADZI
PÓŁNOC NIERUCHOMOŚCI

NIERUCHOMOŚCI

Jaką kwotę będzie można uzyskać w ramach Bezpiecznego Kredytu 2 proc.?. To zależy od decyzji Krajowego Nadzoru Finansowego. Są dwa skrajne warianty. Poza tym rodzice osoby zaciągającej kredyt nie będą już mogli być współkredytobiorcami.

Z wyliczeń Expandera wynika, że jeśli ktoś obecnie może uzyskać 300 tys. zł zwykłego kredytu hipotecznego, to w ramach Bezpiecznego Kredytu 2 proc. najprawdopodobniej będzie mógł otrzymać 394 tys. zł lub 233 tys. zł, w zależności od tego jaką decyzję wyda KNF.

Dostępność kredytu

W ostatnich miesiącach młodzi, którzy nie mają jeszcze zbyt wysokich dochodów, nie byli w stanie uzyskać kredytu hipotecznego. Dostępność kredytów bardzo mocno spadła ze względu na wzrost stóp procentowych. Ratunkiem dla nich ma być Bezpieczny Kredyt 2 proc. Jego ogromną zaletą miały być nie tylko dopłaty do rat, ale też dużo wyższa dostępna kwota w porównaniu do zwykłych kredytów oraz brak wymaganego wkładu własnego. Niestety dostępność może być nawet gorsza od zwykłych kredytów. Problem wynika z tego, że regulacje KNF nie precyzują, jak banki mają wyliczać zdolność kredytową: w oparciu o ratę pomniejszaną o dopłatę czy też bez dopłaty. Miejmy nadzieję, że to niedługo zostanie ustalone. Jeśli tak się nie stanie, to dostępna kwota może być jeszcze niższa niż dla zwykłych kredytów hipotecznych.

Zdolność wzrośnie do 31 proc.?

Zacznijmy jednak od pozytywnego scenariusza. Jeśli KNF pozwoli bankom uwzględniać w wyliczeniach zdolności raty pomniejszone o dopłaty, to dostępna kwota Bezpiecznego Kredytu 2 proc: będzie o ok. 31 proc. wyższa niż dla zwykłego kredytu z oprocentowaniem stałym i ratą stałą. Jeśli więc ktoś może uzyskać obecnie np. 300 tys. zł zwykłego kredytu hipotecznego, to dostępna kwota kredytu z dopłatą wyniesie ok. 394 tys. zł. Jeśli natomiast teraz może uzyskać 400 000 zł, to w ramach Bezpiecznego Kredytu 2 proc. dostanie ok. 526 tys. zł. Wyliczenia zakładają jednak, że banki będą traktowały takie kredyty dokładnie w taki sam sposób jak zwykły kredyt. Mogą oczywiście uznać, że zastosują nieco inne zasady wyliczania zdolności i nawet pomimo zgody KNF może ona okazać się niższa niż w naszych wyliczeniach.

Ponadto należy pamiętać o ograniczeniu maksymalnej kwoty Bezpiecznego Kredytu 2 proc. Tak zwany singiel będzie mógł otrzymać maksymalnie do 500 tys. zł, nawet jeśli będzie miał zdolność kredytową na wyższą kwotę. Limit dla małżeństwa lub rodziny z przynajmniej jednym dzieckiem to z kolei 600 tys. zł. Jeśli jednak celem kredytowania ma być dokończenie rozpoczętej budowy domu i wartość wkładu własnego przekracza 200 tys., zł, to maksymalna kwota wyniesie zaledwie 100 tys. zł (dla singla) lub 150 tys. zł (dla rodziny).

O 66 tys. zł mniej

Jeśli KNF nie zgodzi się na wyliczanie zdolności kredytowej w oparciu o ratę obniżoną o dopłatę, to dostępność takich kredytów będzie jeszcze gorsza niż zwykłego kredytu. W przypadku osoby, która może uzyskać kredyt z ratą stałą na kwotę 300 tys. zł, kwota Bezpiecznego Kredytu 2 proc. wyniesie tylko 233 tys. zł. Przyczyną tego spadku jest to, że Bezpieczny Kredyt 2 proc. przez pierwsze 10 lat będzie spłacany w ratach malejących. Dlatego początkowe raty bez uwzględniania dopłat będą znacznie wyższe niż raty stałe zwykłego kredytu. To z kolei przekłada się na spadek dostępnej kwoty kredytu. Miejmy więc nadzieję, że KNF wkrótce pozwoli bankom na uwzględnianie dopłat.

Rodzice nie poprawią zdolności kredytowej

– Dla młodych kredytobiorców, którzy dopiero niedawno zaczęli karierę zawodową i mają jeszcze dość niskie dochody, zdolność kredytowa może okazać się przeszkodą. Szczególnie jeśli nie są w związku małżeńskim, a więc kredyt będą zaciągać samodzielnie. W takich sytuacjach zwykle zdolność kredytową poprawia dodatkowy kredytobiorca. Para w związku nieformalnym zaciąga kredyt wspólnie. Jeśli ktoś jest tzw. singlem, to do kredytu dołącza rodziców. W przypadku Bezpiecznego Kredytu 2 proc. te sposoby podwyższenia zdolności kredytowej jednak zwykle nie zadziałają. Zasady programu nie pozwalają uzyskać preferencyjnego kredytu parze bez ślubu i bez dziecka. Z kolei rodziców zwykle nie da się dołączyć do kredytu, ponieważ mają lub w przeszłości już mieli swoje mieszkanie lub dom.

jlk, źródło: Jarosław Sadowski/Expander

REKLAMA

PÓŁNOC NIERUCHOMOŚCI
APARTAMENTY WIEJSKA
TEL. KONTAKTOWY : 504 288 990
APARTAMENTY
PRZY UL. WIEJSKIEJ W ZAMOŚCIU
JUŻ W SPRZEDAŻY!

MIESZKANIA JUŻ OD 34 m²

REKLAMA
DOM
powierzchnia 112 m²
PÓŁNOC NIERUCHOMOŚCI
Sitaniec
665 750 080

REKLAMA
DOM
powierzchnia 154 m²
PÓŁNOC NIERUCHOMOŚCI
Borowina Starozamojska
665 750 080

REKLAMA

PÓŁNOC NIERUCHOMOŚCI
PROFESJONALIŚCI W NIERUCHOMOŚCIACH
Chcesz SPRZEDAĆ lub KUPIĆ MIESZKANIE, DOM, a może DZIAŁKĘ?
ZRÓB TO Z NAMI!
Zadzwoń aby dowiedzieć się więcej!
DARMOWA KONSULTACJA na temat twojej nieruchomości

Tomasz Juszczak
tjuszczak@polnoc.pl
504 288 990
Karolina Józwa
kjozwa@polnoc.pl
723 771 539
Sylwia Wasyluk
swasyluk@polnoc.pl
669 494 034
Elwira Jurkitewicz
ejurkitewicz@polnoc.pl
665 750 080

eprasa.pl a2703610cd

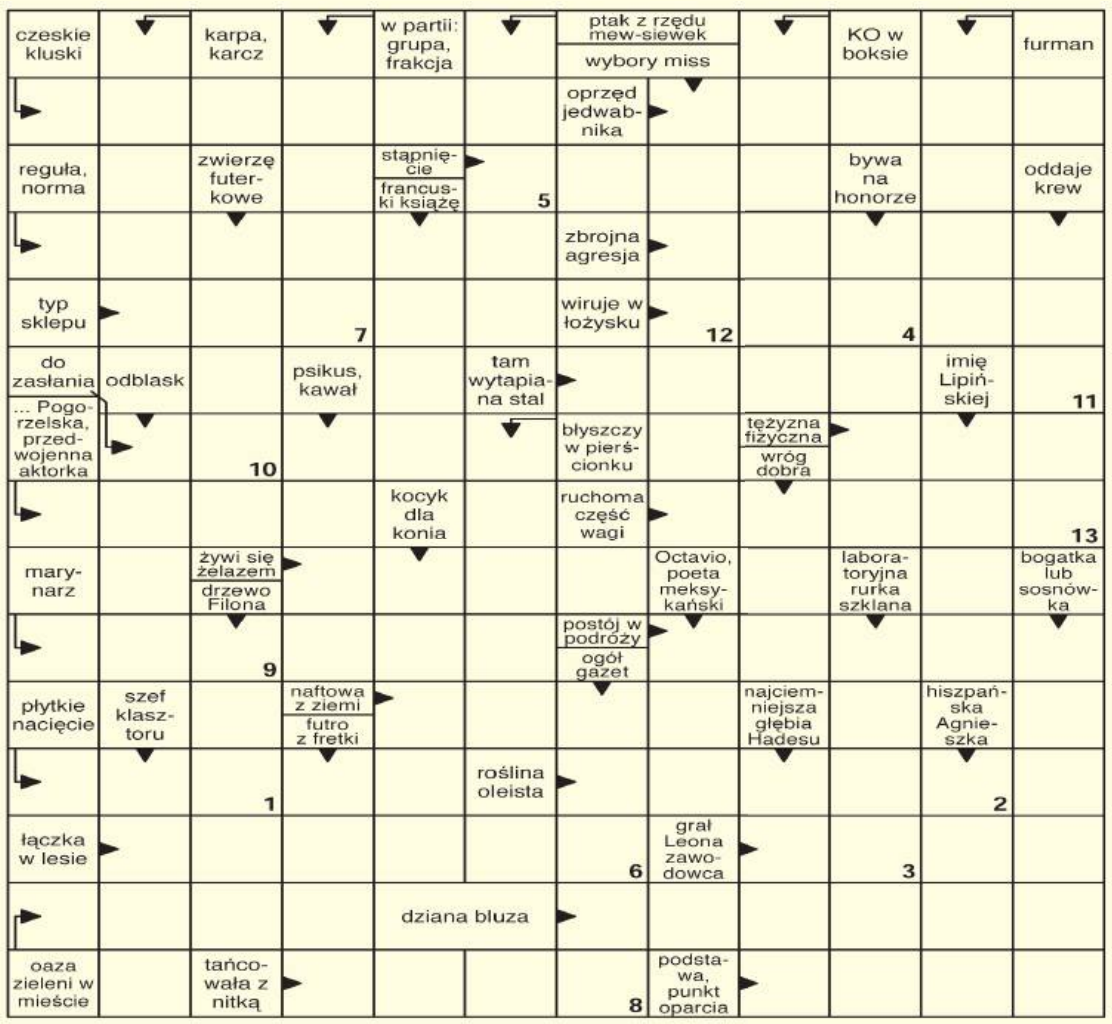

Litery z pól ponumerowanych od 1 do 13 utworzą rozwiązanie.

1	2	3	4	5	6	7	8	9	10	11	12	13

NAGRODA NR 25/2023
za rozwiązanie krzyżówki

Karolina Janetta
Jeszcze jeden raz

Bo kochać trzeba umieć. Nina pomimo dobrej pracy i kochającego męża, chce na nowo poczuć swoją wartość.

W pogoni za szczęściem wikła się w romans z Emilem. Jednocześnie zaczyna odbierać głuche telefony, czuje się prześladowana. Dodatkowo w pracy szef stosuje wobec niej mobbing.

Nie radząc sobie z problemami, postanawia poszukać pomocy u specjalisty. Podczas pierwszej wizyty dochodzi do zbliżenia między nią a terapeutą.

Co takiego wydarzyło się w przeszłości, że codzienne życie Niny stanęło na głowie, a podejmowane przez nią decyzje jeszcze bardziej wszystko komplikują?

CO TAKIEGO WYDARZYŁO SIĘ W PRZESZŁOŚCI, ŻE CODZIENNE ŻYCIE NINY STANĘŁO NA GŁOWIE.

Widoczną na zdjęciu nagrodę otrzyma jedna z osób, które do piątku 30 czerwca dostarczą do naszej redakcji krzyżówkowy kupon konkursowy wycięty z tego wydania „Kroniki Tygodnia" wraz z prawidłowym rozwiązaniem znajdującej się obok krzyżówki.

Rozwiązania wysłane pocztą prosimy kierować na adres: Redakcja „Kroniki Tygodnia", ul. Żeromskiego 3, 22-400 Zamość z dopiskiem „Chwila dla Ciebie". Po odbiór nagrody prosimy zgłosić się do redakcji w ciągu 30 dni od daty ukazania się rozwiązania.

Rozwiązanie krzyżówki nr 23/2023 brzmi: „Król jest nagi".
Nagrodę otrzymuje **Anna Wnuk** ze Szczebrzeszyna. Gratulujemy!!!

Wykreślanka

C	R	O	Z	W	O	D	N	I	K	F	Ę	P	T	E	T	I	N	U	M	M	I
B	O	M	A	R	A	N	I	N	A	D	H	L	R	Ś	Q	S	K	H	L	Z	Ć
Z	R	Ę	Ę	K	Y	A	Ź	P	R	R	A	Ż	Y	Z	K	V	K	K	O	H	A
P	Ł	N	F	S	N	Z	U	O	O	T	U	B	X	A	E	B	Ę	B	M	E	A
Ą	E	U	U	E	B	Y	T	R	A	C	Ą	D	N	Ę	G	S	A	U	K	M	C
Ą	I	Y	D	Ź	I	A	R	R	Z	H	I	D	N	A	Ę	R	M	Ó	N	O	W
Q	P	S	Ę	Z	I	N	N	A	Ó	T	A	E	X	I	P	T	H	Y	Y	T	A
Ź	O	Ć	F	D	E	I	E	W	T	L	Z	Z	S	J	K	Ę	O	J	K	E	D
Ś	N	F	A	K	O	N	B	C	I	K	P	U	Ź	Z	L	E	D	X	E	R	O
J	O	R	E	W	C	X	I	S	E	E	E	N	E	H	E	G	Z	N	Y	A	M
U	K	N	I	Z	H	L	T	E	T	L	Ś	N	P	L	E	N	U	M	J	P	J
Ż	Ą	E	Ą	H	C	A	B	Z	B	Y	Z	A	Ż	D	A	R	I	W	J	I	A
O	C	L	A	Q	Q	S	Ś	H	W	O	S	K	O	W	I	N	A	E	D	A	N

Słowa do odnalezienia:
danina, hemoterapia, immunitet, izobar, konopie, latarniowiec, najmodawca, napęd, neklarynka, plenum, pocieszenie, przesmyk, radiator, radża, rozwodnik, rudnik, skandalista, woskowina, zlecenie, złudzenie

SUDOKU

			9	6	4		8	
	6				5	1		3
2	8			7			6	4
					6		5	2
3		6		5	2	7		
8		2		1		3		
			4	9		5		
	9	7	5		8		3	
5							9	7

horoskop

Baran (21 marca – 20 kwietnia)
W tym tygodniu będą świetne kontakty z innymi, los pomoże ci w pracy i nauce. Możesz zacząć korzystną współpracę, podpisać ważną umowę. Możliwe liczne prace domowe – naprawy, porządki. malowanie. Wieczór – wymarzony na życie towarzyskie. Weekend należy do ciebie. Zadbaj o to, by marzenia się spełniły.

Byk (21 kwietnia – 20 maja)
Ktoś zrobi ci przykrość, ale postaraj się nie brać tego zbyt osobiście mimo, że jesteś osobą bardzo delikatną. Teraz twoje ambicje zawodowe zasną, ale obudź je – może pojawić się świetna okazja. W piątek czas sprzyja pracy, rozmowom, ważnym umowom. W weekend rozbudzisz czyjeś wielkie nadzieje...

Bliźnięta (21 maja – 21 czerwca)
Nie miej uprzedzeń wobec przyjaciół, staraj się oceniać ich obiektywnie. Przecież chcesz mieć jak najlepsze stosunki z nimi. Szczęście ci dopisze, napłyną pieniądze, ktoś cię zaprosi na dłuższą wyprawę. Załatw sprawy zawodowe. W sobotę bądź sobą, a będzie cudownie. Między wami zaiskrzy. W niedzielę odpocznij.

Rak (22 czerwca – 22 lipca)
Miły klimat dnia, po wykonaniu obowiązków będzie wiele czasu na rozrywki i życie towarzyskie. Szybko i skutecznie będziesz działać w pracy, chwycisz w lot wszelkie okazje, nie dasz się wyprzedzić. Nie zabraknie czasu na bardzo miłe i ważne spotkanie. Weekend zachęca do relaksu, miłości. Plany uda się zrealizować.

Lew (23 lipca – 23 sierpnia)
Nie wahaj się i zrób długofalowe plany. Z ich realizacją trzeba będzie trochę poczekać, ale warto się przygotować. Możecie z partnerem bardzo zbliżyć się do siebie. Szczerość, takt i chęć współpracy pozwolą znaleźć wspólny język. Inspirujące spotkania z dawno niewidzianymi krewnymi. Weekend to czas miłości i czułości.

Panna (24 sierpnia – 23 września)
Sporo spraw uda ci się załatwić nie siłą, ale wykorzystując różne sprytne sposoby. Nie ma się czego wstydzić. Nie bierz zbyt wiele na siebie, bo będzie szło świetnie, ale możesz przeliczyć się z siłami. Podejmiesz dobre decyzje rodzinne. Okazuj serce, jeśli chcesz. Moc wrażeń, pracy, uczuć. Weekend spokojny.

Waga (24 września – 23 października)
Może się okazać, że stara miłość nie rdzewieje... Osoby samotne mogą przeżyć miły romans bez dalszego ciągu. Zabłyśniesz w życiu towarzyskim, zawodowym, zadbasz o zdrowie. Poza pracą trzeba będzie nadrobić jakieś zaległości – sprzątanie albo wizyta u krewnych. W weekend łatwo nawiążesz kontakty i trochę zaszalejesz.

Skorpion (24 października – 22 listopada)
Ktoś bliski czeka na twoją uwagę, na wyraźne określenie, co możesz zaoferować. Nie trzymaj ludzi w niepewności. Ktoś może mieć pretensje o nietrafione decyzje w pracy. Jeśli nie masz sobie nic do zarzucenia, nie daj się obwiniać. Zadbaj o finanse. Załatw stare sprawy, nie unikaj ich dłużej. Odczujesz ulgę. Weekend pełen wrażeń.

Strzelec (23 listopada – 21 grudnia)
Teraz trzeba nadrabiać zaległości. Będziesz mieć sporo spraw osobistych do przemyślenia. Czy nie za wiele oczekujesz od bliskich? Przecież nie są magikami. To ty decydujesz o swoim nastroju. Zwolnij tempo, ale nie porzucaj już rozpoczętych spraw. Może wrócisz też do starego hobby. Weekend to czas dobrego relaksu.

Koziorożec (22 grudnia – 20 stycznia)
Czyżby i na ciebie przyszła pora? Może uwierzysz w końcu, że miłość to nie przypadłość, która zdarza się tylko innym? Sporo się na ten temat dowiesz. Szukaj towarzystwa osób pogodnych, nie daj się smutkom. W finansach nastąpi miłe ożywienie. Weekend pełen rozrywek i przyjemności. Okażesz się duszą towarzystwa.

Wodnik (21 stycznia – 19 lutego)
Nie licz na to, że ktoś, kto nie umie poradzić sobie ze sobą samym, pomoże tobie. Świat należy do ciebie! Uda się zrobić coś, o czym od dawna marzysz – i nie daj się nikomu zbić z tropu. Nie trać energii na sprawy, na które nie masz wpływu. Nie będzie to zła decyzja, a korzyści szybko zauważysz. Weekend bardzo udany.

Ryby (20 lutego – 20 marca)
Sprawy ułożą się po twojej myśli, ale trzeba się będzie nieźle nad tym napracować. Bądź w pracy przebojowy, upominaj się o swoje. W piątek powodzenie w życiu uczuciowym i zawodowym. Korzystaj z okazji, bo się nie powtórzą. Weekend będzie wymagać od ciebie pracy, wytrwałości i poczucia humoru.

eprasa.pl a2703610cd

Wojewódzkie zawody strażackie MDP

Jak wypadły nasze OSP?

KRASNYSTAW

We wtorek (13 czerwca) na stadionie miejskim w Krasnymstawie odbyły się wojewódzkie zawody sportowo-pożarnicze młodzieżowych drużyn pożarniczych z terenu Lubelszczyzny.

W zawodach wzięły udział młodzieżowe drużyny pożarnicze z całego województwa lubelskiego.

Wśród chłopców Ochotnicza Straż Pożarna w Źrebcach reprezentowała powiat zamojski, OSP Tarnoszyn była przedstawicielem powiatu tomaszowskiego, OSP Stara Wieś przyjechała z powiatu hrubieszowskiego, a OSP Potok Górny z biłgorajskiego.

W kategorii dziewcząt nasz region reprezentowały: OSP Tworyczów (pow. zamojski), OSP Tarnoszyn (tomaszowski), OSP Stara Wieś (hrubieszowski) oraz OSP Tarnogród (biłgorajski).

Wśród żeńskich drużyn najlepszy wynik osiągnęła OSP Chotyłów (1025,9 pkt.). Drugą lokatę wywalczyła OSP Wierzchowiska Pierwsze (1024,4), a trzecie OSP Świderki (1014,7).

Kolejne miejsca zajęły: 4. OSP Wohyń (1008,4), 5. OSP Urszulin (1003,8), 6. OSP Parczew (994,3), 7. OSP Stróża (979,2), 8. OSP Rogoźno (973,2), 9. OSP Tarnogród (970,5), 10. OSP Sawin (968,5), 11. OSP Bystrzejowice Drugie (967,5), 12. OSP Bełżyce (952,8), 13. OSP Tworyczów (926,3), 14. OSP Szczuczki Kolonia (916,1), 15. OSP Przykwa (889,5), 16. OSP Tarnoszyn (882,0), 17. OSP Stara Wieś (819,9), 18. OSP Jasionka (niewykonanie zadania).

Wśród chłopców triumfowała OSP Krzewica (1049,8 pkt.). Druga była OSP Busówno (1030,9). Na podium znalazła się jeszcze OSP Stróża (1018,3).

Na dalszych miejscach uplasowały się drużyny: 4. OSP Stary Bazanów (1017,2), 5. OSP Gęś (1016,6), 6. OSP Radawiec Duży (1010,6), 7. OSP Wola Uhruska 1007,8), 8. OSP Gręzówka (1006,8), 9. OSP Wierzchowiska Drugie (980,8), 10. OSP Piaski (974,9), 11. OSP Niedźwiada (974,4), 12. OSP Potok Górny (967,0), 13. OSP Rogóźno (952,3), 14. OSP Źrebce (940,0), 15. OSP Kraczewice (938,7), 16. OSP Wohyń (927,5), 17. OSP Krupe (927,2), 18. OSP Gościeradów (925,0), 19. OSP Tarnoszyn (870,8), 20. OSP Stara Wieś (838,3).

gd

Palenia nie będzie

BIŁGORAJ

Mężczyzna posiadał ponad 1400 paczek papierosów bez znaków akcyzy. Towar został zatrzymany przez policję, a jego właściciel trafi do sądu.

6 czerwca policjanci z Zespołu do Walki z Korupcją i Przestępczością Gospodarczą biłgorajskiej komendy policji, przeprowadzili kontrolę samochodu. Kierował nim 46-letni mieszkaniec powiatu tomaszowskiego. W aucie były papierosy bez akcyzy. – To dało podstawy do sprawdzenia również jego mieszkania. Funkcjonariusze odnaleźli kolejny nielegalny towar. Działania policjantów doprowadziły do ujawnienia i zabezpieczenia ponad 1 400 paczek papierosów różnych marek – informuje mł. asp. **Joanna Pilarska** z KPP w Biłgoraju.

Wstępnie ustalono, że wartość uszczuplonego podatku akcyzowego wyniosła blisko 34 tys. zł. Nielegalne papierosy nie trafią na rynek. Sprawa znajdzie swój finał w sądzie. Mężczyźnie zgodnie z kodeksem karnym skarbowym grozi wysoka grzywna oraz kara pozbawienia wolności do lat 3.

ez

BURMISTRZ MIASTA HRUBIESZOWA

informuje, że na tablicy ogłoszeń w Urzędzie Miasta Hrubieszów oraz na stronie internetowej (BIP), został zamieszczony na okres 21 dni od 14.06.2023 r. do 05.07.2023 r. wykaz nieruchomości stanowiącej własność Gminy Miejskiej Hrubieszów, przeznaczonej do dzierżawy w drodze bezprzetargowej, położonej w Hrubieszowie w obrębie Śródmieście oznaczonej jako cześć działki numer 813/13.

OBWIESZCZENIE WÓJTA GMINY ADAMÓW

o przystąpieniu do sporządzenia Gminnego Programu Rewitalizacji dla Gminy Adamów do 2030 r.

Wójt Gminy Adamów działając na podstawie art. 17 ust. 2 pkt 1 ustawy z dnia 9 października 2015 r. o rewitalizacji (t.j. Dz.U. z 2021 r. poz. 485 z późn. zm.) zawiadamia, że w dniu 9 czerwca 2023 r. Rada Gminy Adamów podjęła Uchwałę Nr XLIV/356/2023 w sprawie przystąpienia do sporządzenia Gminnego Programu Rewitalizacji dla Gminy Adamów do 2030 r.

Przyjęta uchwała uruchamia proces opracowania Gminnego Programu Rewitalizacji Gminy Adamów do 2030 roku dla obszaru rewitalizacji wyznaczonego uchwałą nr XLII/343/2023 Rady Gminy Adamów z dnia 25 kwietnia 2023 roku w sprawie wyznaczenia obszaru zdegradowanego i obszaru rewitalizacji Gminy Adamów.

Uchwała Rady Gminy Adamów z dnia 9 czerwca 2023 roku nr XLIV/356/2023 w sprawie przystąpienia do sporządzenia Gminnego Programu Rewitalizacji Gminy Adamów do 2030 jest dostępna na stronie internetowej **www.adamow.gmina.pl** oraz w Biuletynie Informacji Publicznej Urzędu Gminy Adamów.

Wójt Gminy Adamów

OGŁOSZENIE

Prezydent Miasta Zamość podaje do publicznej wiadomości

że dnia 13 czerwca 2023 r. wywieszony został na tablicy ogłoszeń Urzędu Miasta Zamość, a także umieszczony na stronie internetowej **umzamosc.bip.lubelskie.pl**, na okres 21 dni, wykaz nieruchomości – 3 lokali mieszkalnych: nr 89 w budynku położonym w Zamościu przy ul. Polnej 7, nr 9 w budynku położonym w Zamościu przy ul. Poniatowskiego 3 oraz nr 24 w budynku położonym w Zamościu przy ul. Poniatowskiego 8, stanowiących własność Miasta Zamość, przeznaczonych do sprzedaży, w trybie bezprzetargowym, na rzecz najemców tych lokali wraz ze sprzedażą ułamkowej części gruntu oznaczonego odpowiednio numerami: 2/31, 27/13, 27/9.

Wzywa się osoby będące poprzednim właścicielem przedmiotowych nieruchomości lub ich spadkobierców do złożenia, w terminie 6 tygodni, licząc od dnia wywieszenia wykazu, wniosków o nabycie przedmiotowych nieruchomości w trybie bezprzetargowym.

OGŁOSZENIE

Burmistrz Lubyczy Królewskiej informuje,

że na tablicach ogłoszeń Urzędu Miejskiego w Lubyczy Królewskiej, tablicach ogłoszeń w sołectwach oraz stronie internetowej **www.uglubyczakrolewska.bip.lubelskie.pl** zamieszczono na okres 21 dni; wykaz lokali użytkowych przeznaczonych do oddania w najem.

Informacje dotyczące nieruchomości i lokali można uzyskać w Urzędzie Miejskim w Lubyczy Królewskiej ul. Kolejowa 1, pokój nr 5, tel. 84 661 70 02.

OGŁOSZENIE

Nadleśnictwo Mircze jest zainteresowane zakupem lasów i gruntów przeznaczonych do zalesienia położonych w zasięgu terytorialnym nadleśnictwa

(zasięg terytorialny prezentowany jest na stronie BDL **https://www.bdl.lasy.gov.pl/portal/mapy**)

Lasy lub grunty przeznaczone do zalesienia (w miejscowym planie zagospodarowania przestrzennego lub decyzji o warunkach zabudowy i zagospodarowania terenu) mogą być nabyte w szczególności:

1) ich bezpośredniej przyległości do gruntu pozostającego w zarządzie Lasów Państwowych,
2) zniesienia współwłasności lasu, gruntu przeznaczonego do zalesienia lub innego gruntu lub nieruchomości,
3) regulacji przebiegu granicy polno-leśnej.

Oferowane do sprzedaży grunty powinny:

- być własnością lub współwłasnością sprzedającego (w przypadku współwłasności ofertę muszą złożyć wspólnie wszyscy współwłaściciele),
- mieć założoną księgę wieczystą lub uregulowany stan prawny,
- być nieobciążone na rzecz osób trzecich,
- nie mogą być przedmiotem sporów granicznych,
- w ewidencji gruntów być sklasyfikowane jako las albo role lub łąki przeznaczone do zalesienia w planie zagospodarowania przestrzennego,
- mieć ustalone w terenie granice,
- nie mogą być obciążone hipoteką, roszczeniami oraz ograniczeniami w użytkowaniu (np. służebnością),

Uwaga: Nabycie lasu, gruntu przeznaczonego do zalesienia może nastąpić dopiero po uzyskaniu pisemnej zgody Dyrektora Generalnego Lasów Państwowych, wyrażonej na pisemny wniosek kierownika jednostki organizacyjnej Lasów Państwowych.

W przypadku pytań prosimy o kontakt pod numerem telefonu: 84 651 90 02 lub na adres: **mircze@lublin.lasy.gov.pl**.

Podstawa prawna:

1. Ustawa z dnia 28 września 1991 roku o lasach (tj. Dz. U. 2021 poz. 1718 z późn. zm.)
2. Zarządzenie nr 79 Dyrektora Generalnego Lasów Państwowych z dnia 30 grudnia 2021 r. w sprawie zasad powiększania zasobów leśnych w wyniku nabywania lasów i gruntów przeznaczonych do zalesienia przez jednostki organizacyjne Państwowego Gospodarstwa Leśnego Lasy Państwowe.

BURMISTRZ LUBYCZY KRÓLEWSKIEJ

podaje do publicznej wiadomości,

że na tablicy ogłoszeń Urzędu Miejskiego w Lubyczy Królewskiej, tablicach ogłoszeń w Lubyczy Królewskiej oraz stronie internetowej **uglubyczakrolewska.bip.lubelskie.pl** zamieszczony został na okres 21 dni wykaz nieruchomości przeznaczonych do sprzedaży położonych na terenie: Lubyczy Królewskiej, oznaczonych jako działka nr 280/69 Ark. 1 o pow. 0,5665 ha.

Wzywa się osoby będące poprzednim właścicielem w/w nieruchomości lub ich spadkobierców do złożenia w terminie do 1 sierpnia 2023 roku, wniosków o nabycie przedmiotowej nieruchomości w trybie bezprzetargowym.

Informacje dotyczące nieruchomości można uzyskać w Urzędzie Miejskim w Lubyczy Królewskiej ul. Kolejowa 1, pokój nr 5, tel. 84 661 70 02.

OBWIESZCZENIE STAROSTY BIŁGORAJSKIEGO

Na podstawie art. 49 §1 i 2 ustawy z dnia 14 czerwca 1960 r. Kodeksu postępowania administracyjnego (Dz.U. z 2022 r, poz. 2000 z późn. zm.) w związku z art. llf ust. 3, ustawy z dnia 10 kwietnia 2003 r. o szczególnych zasadach przygotowania i realizacji inwestycji w zakresie dróg publicznych (Dz.U. z 2023 r. poz. 162)

zawiadamiam

że Starosta Biłgorajski decyzją znak: AB.6740.ZRID.2.2023 z dnia 12 czerwca 2023 r. na wniosek Burmistrza Miasta Biłgoraja, Plac Wolności 16, 23-400 Biłgoraj udzielił zezwolenia na realizację inwestycji drogowej pn: **„Budowa dróg gminnych bez numerów: ul. Willowa od km 0+003,50 do km 0+364,70; ul. Słowicza od km 0+003,50 do km 0+349,35; ul. Relaksowa od km 0+000,00 do km 0+177,95 w Biłgoraju"**, obejmującej nieruchomości, bądź ich części, oznaczone w ewidencji gruntów:

A. Oznaczenie nieruchomości wchodzących pod inwestycję niepodlegające podziałowi stanowiących własność samorządu:

Obręb nr 0001 Biłgoraj, jednostka ewidencyjna 060201_1 Biłgoraj miasto arkusz mapy 12 ul. Willowa
148/33; 148/44; 148/73; 154/10

Obręb nr 0001 Biłgoraj, jednostka ewidencyjna 060201_1 Biłgoraj miasto arkusz mapy 12 ul. Słowicza
142/14; 143/2; 144/4; 144/12; 154/2

Obręb nr 0001 Biłgoraj, jednostka ewidencyjna 060201_1 Biłgoraj miasto arkusz mapy 12 ul. Relaksowa
154/14

B. Oznaczenie nieruchomości podlegających podziałowi, które planowane są do przejęcia na rzecz jednostki samorządu terytorialnego:

Obręb nr 0001 Biłgoraj, jednostka ewidencyjna 060201_1 Biłgoraj miasto arkusz mapy 12 ul. Słowicza
144/1 **(144/33)***; 144/2 **(144/31)***; 144/3 **(144/29)***; 144/5 **(144/27)***; 144/6 **(144/25)***; 144/7 **(144/23)***; 144/8 **(144/21)***; 144/9 **(144/19)***; 144/10 **(144/17)***; 144/14 **(144/15)***

*** w nawiasach podano numery działek, które powstaną w wyniku podziału nieruchomości i przejdą pod pasy dróg gminnych, na własność Gminy Miasto Biłgoraj**

C. Działki podlegające czasowemu zajęciu na czas realizacji inwestycji:

Obręb nr 0001 Biłgoraj, jednostka ewidencyjna 060201_1 Biłgoraj miasto arkusz mapy 12 ul. Willowa
działka nr **148/30** (włączenie do ul. Polnej)
działka nr **148/32** (włączenie do ul. Polnej)
działka nr **148/43** (wykonanie sieci kanalizacji deszczowej)
działka nr **148/47** (wykonanie sieci kanalizacji deszczowej)
działka nr **148/71** (wykonanie sieci kanalizacji deszczowej)
działka nr **148/72** (wykonanie sieci kanalizacji deszczowej)
działka nr **158** (włączenie do ul. Polnej)

Obręb nr nr 0001 Biłgoraj, jednostka ewidencyjna 060201_1 Biłgoraj miasto arkusz mapy 12 ul. Słowicza
działka nr **142/1** (włączenie do ul. Polnej)
działka nr **142/8** (wykonanie sieci kanalizacji deszczowej)
działka nr **142/10** (wykonanie sieci kanalizacji deszczowej)
działka nr **142/12** (wykonanie sieci kanalizacji deszczowej)
działka nr **143/1** (włączenie do ul. Polnej)
działka nr **144/13** (włączenie do ul. Polnej)
działka nr **158** (włączenie do ul. Polnej)

Zakres rzeczowy inwestycji:

1) Branża drogowa:
   - roboty rozbiórkowe i przygotowawcze,
   - budowa dróg jednojezdniowych, dwupasowych, dwukierunkowych o szerokości jezdni 5,5 m o nawierzchni z SMA,
   - budowa chodników i dojść do furtek z kostki brukowej betonowej,
   - budowa zjazdów z kostki brukowej betonowej,
   - budowa rowu odwadniającego,
   - wprowadzenie stałej organizacji ruchu, wykonanie urządzeń bezpieczeństwa ruchu,
   - roboty wykończeniowe.
2) Branża sanitarna:
   - budowa kanalizacji deszczowej.
3) Branża teletechniczna:
   - zabezpieczenie sieci teletechnicznej.
4) Branża elektryczna:
   - budowa oświetlenia ulicznego,
   - przebudowa i zabezpieczenie sieci elektroenergetycznej.

Zakres inwestycji obejmuje:

W wyniku zamierzenia inwestycyjnego zostaną wybudowane następujące odcinki dróg:

- droga gminna bez numeru, ul. Willowa od km 0 + 003,50 do km 0 + 364,70
- droga gminna bez numeru, ul. Słowicza od km 0 + 003,50 do km 0 + 349,35
- droga gminna bez numeru, ul. Relaksowa od km 0 + 000,00 do km 0 + 177,95 wraz z rowem.

Dodatkowo powstanie chodnik jednostronny przy ul. Willowej oraz zjazdy do wszystkich posesji zlokalizowanych wzdłuż projektowanych dróg.

Ponadto w zakres przedmiotowej inwestycji wchodzi wykonanie elementów stałej organizacji ruchu drogowego, budowa kanalizacji deszczowej wraz z wylotami do rowu, budowa oświetlenia, usunięcie kolizji z istniejącą infrastrukturą techniczną, usunięcie drzew i zakrzaczenia kolidujących z przebiegiem drogi.

Parametry projektowanych dróg:

- Planowana kategoria dróg: GMINNE
- Planowana klasa dróg: D – dojazdowe
- Jezdnie o nawierzchni asfaltowej o szerokości 5,5m (dwa pasy ruchu po 2,75m)
- Chodnik jednostronny szerokości 2,0m na odcinku ul. Willowej o nawierzchni z kostki brukowej betonowej
- Drogi w terenie zabudowanym.

W wyniku podjętych prac nastąpi zmiana parametrów użytkowych i technicznych istniejącego terenu, poprawa bezpieczeństwa użytkowania, a także nastąpi uporządkowanie ruchu pieszych na terenie osiedla.

Decyzja zobowiązuje do:

– niezwłocznego wydania nieruchomości,
– faktycznego objęcia nieruchomości w posiadanie przez właściwego zarządcę drogi,
– uprawnia do rozpoczęcia robót budowlanych.

Niniejsze obwieszczenie zostaje zamieszczone na tablicy ogłoszeń w Urzędzie Gminy Miasta Biłgoraj i Starostwie Powiatowym w Biłgoraju oraz ogłoszone w prasie lokalnej „Kronice Tygodnia" i na stronie Biuletynu Informacji Publicznej Urzędu Gminy Miasta Biłgoraj i Starostwa Powiatowego w Biłgoraju.

Zgodnie z art. 49 §2 Kpa dzień, w którym nastąpiło publiczne obwieszczenie, inne publiczne ogłoszenie lub udostępnienie pisma w Biuletynie Informacji Publicznej wskazuje się w treści tego obwieszczenia, ogłoszenia lub w Biuletynie Informacji Publicznej, zawiadomienie uważa się za dokonane po upływie 14 dni od dnia, w którym nastąpiło publiczne obwieszczenie, inne publiczne ogłoszenie lub udostępnienie pisma w Biuletynie Informacji Publicznej. Z treścią przedmiotowej decyzji można zapoznać się w Wydziale Architektury i Budownictwa Starostwa Powiatowego w Biłgoraju przy ul. Kościuszki 94, pok. Nr 4 (tel. 84 688-20-63) w godzinach pracy Urzędu.

Od niniejszej decyzji strony mogą składać odwołanie do Wojewody Lubelskiego w terminie 14 dni od dnia publicznego ogłoszenia, za pośrednictwem organu który wydał decyzję.

eprasa.pl a2703610cd

ZACISZE
CENTRUM MEDYCZNE
Zamość, Al. Jana Pawła II 8
PRZYJMUJĄ SPECJALIŚCI
OKULISTA
lek. med. Emanuela Bętkowska
lek. med. Tomasz Bentkowski
NEUROCHIRURG
lek. med. Adam Harasimiuk
lek. med. Tomasz Szymański
NEUROLOG
dr n. med. Beata Szajnoga
CHIRURG ONKOLOG
lek. med. Andrzej Traczyk
PULMONOLOG
lek. med. E. Poniatowska-Kubina
lek. med. Ewa Lipska
ORTOPEDA
dr n. med. Paweł Sokołowicz
GASTROENTEROLOG
lek. med. Katarzyna Wójcik
HEMATOLOG
lek. med. Elżbieta Tatarska
PRACOWNIA USG
SALON OPTYCZNY
Rejestracja tel. 602 450 762
www.centrummedycznezacisze.pl

EL-DENT Od 1984 roku
NZOZ EL-DENT Elżbieta Kornet
Zamość ul. Szwedzka 15
rejestracja tel. 84 639 48 08
rejestracja online www.el-dent.eu
pon.-pt. 8⁰⁰-20⁰⁰, sob. 8⁰⁰-14⁰⁰
❑ wybielanie, leczenie kanałowe
❑ RTG zębów, pantomogram, cefalometria
❑ mosty, korony porcelanowe
❑ implanty, usuwanie ósemek
❑ protezy NFZ, protezy szkieletowe
❑ stomatologia dziecięca do 18 r.ż. NFZ

www.farbia.pl
remmers
Produkty 3w1:
HK- LAZURA, Impregnat, powłoka gruntująca i lazura
Wysoko wydajne Lazury 3w1 łączą w sobie wysoki poziom ochrony przed wilgocią i promieniami UV z dekoracyjnym uszlachetnieniem drewna.

SPRZEDAŻ PASZY oraz ZAPISY na szczepione
✔ kurki, kogutki odchowane
✔ kurczęta brojlery

Zamość, ul. Lwowska 11
tel. 502 679 718
504 050 709

FERMY DROBIU SOŁODUCHA
PUNKT SPRZEDAŻY DROBIU
Łabuńki Pierwsze 182
Możliwość dowozu
SPRZEDAŻ
✔ kurka nioska
✔ kurczęta brojlery
tel. 502 679 718
504 050 709

Motoryzacja

SAMOCHODY KUPNO

CHEŁM

- SKUP AUT, GOTÓWKA, TRANSPORT. Tel. 794 564 080.
- SKUP SAMOCHODÓW, SKUP AUT, KAŻDA MARKA: OSOBOWE, DOSTAWCZE, PŁACĘ GOTÓWKĄ. Tel. 881 400 777.
- Skup aut: osobowe, busy, wszystkie marki, każdy stan. Tel. 727 563 368.

SAMOCHODY - SPRZEDAŻ

ZAMOŚĆ

- Audi A-4, B-4 Avanti 1,9 TDI R- 2004 P- 275250. Cena do uzgodnienia. Tel. 660 449 544.
- Ford Fiesta 2002, 1,4 gaz, srebrny, 197400, nowe opony, przegląd techniczny. Cena: 6500 zł. Tel. 608 309 172.

CHEŁM

- Fiat uno, 1,0 benzyna, 1993 r., zabytek, zarejestrowany, ubezpieczony, ważny przegląd, szary metalik. Tel. 784 195 660.
- Sprzedam. Opel vectra, 1.8 benzyna, gaz, sprawny, opłacony, do poprawek, c. 5 500 zł. Tel. 577 967 757.
- Sprzedam. Peugeot 607, 2.2 HDI, 2003 r., brak przeglądu, ponieważ auto odpala na plak, OC, c. 4 000 zł. Tel. 577 967 757.
- Sprzedam. Peugeot 107, 1.0 benzyna, mały przebieg, rok 2007, c. 5000 zł. Tel. 506 468 070.
- Sprzedam. Opel vectra 1.8 benzyna, gaz, 2002 r., GTS, sprawny, opłacony, do poprawek, stan dobry, c. 5000 zł. Tel. 577 967 757.
- Audi a4, 2.0 tdi, 2008 r., 263 000 km, srebrny, c. 17 900 zł. Tel. 696 013 283.
- Sprzedam. Ford focus, combi, 1.8 diesel, 2000 rok, ważny przegląd, c. 2500 zł. Tel. 695 657 730.
- Sprzedam. Opel astra, 2000 rok, 1.6 gaz, 5-drzwiowy, opłaty na rok, hak, c. 4900 zł. Tel. 883 161 883.
- Sprzedam. Toyota corolla 1.4, benzyna, stan bardzo dobry. c. 5990 zł. Tel. 503 015 642.
- Sprzedam. VW golf kombi, 1.9 TDI, automat, rok produkcji 2004, c. 2000 zł. Tel. 662 341 273.

MOTOCYKLE I QUADY

CHEŁM

- Sprzedam. WSK M06, rok produkcji 1985, bardzo zadbany, zarejestrowany, ubezpieczony, c. 9300 zł. Tel. 505 505 283.
- Sprzedam. Motocykl WSK M06, bardzo zadbany, ubezpieczony, 1985 rok, c. 9300 zł. Tel. 505 505 283.

INNE MOTORYZACYJNE

ZAMOŚĆ

- Skup katalizatorów. Tel. 509 529 093.
- Skuter inwalidzki na baterie, nowy. Tel. 519 651 623.

CHEŁM

- Sprzedam. Resory: żuk, mercedes, dwupiórowe volvo, jednopiórowe fiat 126p, siłownik do kombajnu Neptun. Tel. 511 681 542.
- Sprzedam. Fotelik samochodowy, fioletowy, firmy 4 Baby, do 30 kg, stan bardzo dobry, c. 150 zł. Tel. 785 462 775.
- Sprzedam. Reflektor przedni, prawy do passata B-5, reflektor przedni do fiata 126p oraz inne części. Tel. 518 935 177.
- Sprzedam. Nowy rower „26" damka, tanio. c. do uzg. Tel. 600 331 671.
- Sprzedam. Części daewoo matiz, c. od 5 zł. Tel. 609 905 312.
- Sprzedam. Opona letnia Continental, 215x60x17, stan dobry. Tel. 504 615 995.
- Sprzedam. Opona zimowa, 215x65x16, alufelgi, 4 sztuki, stan bardzo dobry. Tel. 504 615 995.

Nieruchomości

DOMY

ZAMOŚĆ

- Sprzedam posiadłość 1,25 ha, na działce dom i obora, Kolonia Udrycze 17. Tel. 697 623 245.

CHEŁM

- Sprzedam. Dom piętrowy - 130 mkw., ul. Mościckiego, działka - 461 mkw., gaz, pilnie. Tel. 515 959 229.
- Sprzedam. Nowy dom - 165 mkw., z garażem - 32 mkw., Żółtańce Kolonia gm. Chełm. Tel. 792 464 275.
- Sprzedam. Dom murowany - 120 mkw., działka - 900 mkw., Chorupnik 97, gm. Gorzków, c. 150 000 zł. Tel. 605 764 394.
- Sprzedam. Dom jednorodzinny parterowy - 120 mkw., podpiwniczony, działka - 5,5 a, wszystkie media, prąd, gaz. Tel. 691 308 955.
- Sprzedam. Dom drewniany, starodrzew do rozbiórki, Wierzbica. Tel. 500 101 015.
- Sprzedam. Dom - 55 mkw., działka - 28 a, Drewniki gm. Kraśniczyn, c. 145 000 zł. Tel. 780 114 617.
- Sprzedam. Dom murowany - 98 mkw., 5 pokoi, ul. Żurka, Krasnystaw, c. 329 000 zł. Tel. 780 114 617.
- Sprzedam. Dom - 42 mkw., działka - 17 arów, Wirkowice Pierwsze. Tel. 780 114 617.
- Sprzedam. Dom bliźniak, 5 pokoi, 2 łazienki, kuchnia w zabudowie, duży garaż. Tel. 786 045 845.
- Sprzedam dom o pow. 100 mkw., Sawin, przy trasie Chełm - Włodawa, do remontu. Działka 16 a, 2 budynki gosp., media: woda, prąd, siła, kanalizacja, KW bez obciążeń. Nieruchomość w b. korzystnej lokalizacji, ma potencjał inwestycyjny, c. 420 000 zł do neg. Tel. 511 701 149
- Sprzedam. Dom - 61 mkw., budynek gospodarczy - 94 mkw., do remontu, działka - 35 a, Klesztów. Żmudź, c. 130 000 zł. Tel. 604 573 308.
- Sprzedam. Dom parterowy, murowany - 120 mkw., w Chorupniku, gm. Gorzków, c. 150 000 zł. Tel. 605 764 394.
- Dom - 110 mkw., działka - 31 a, m. Wereszcze Małe, c.o., kanalizacja, nowe okna, sad owocowy. Tel. 662 920 507. yellowsun_12@o2.pl .
- Sprzedam. Dom jednorodzinny, parterowy, podpiwniczony, działka - 5,5 ara, wszystkie media. Tel. 691 308 955.
- Sprzedam. Dom - 85 mkw., działka - 46 a, 2011 r. budowy, budynek gosp. - 120 mkw., Strachosław. Tel. 505 412 038.
- Sprzedam. Dom wolnostojący - 90 mkw., ocieplony, nowy dach, 3 pokoje, garaż w budynku, działka - 5,34 a, c. 510 000 zł. Tel. 503 730 988.
- Sprzedam. Duży dom z 1980 r., działka - 0,50 ha, Rejowiec Fabryczny. Tel. 663 213 501.
- Sprzedam. Dom - 67 mkw., działka - 92 ary, Stręczyn, gmina Cyców, c. 420 000 zł. Tel. 513 205 949.
- Nissan qashqai, 2008 r., oryginalny lakier, bezwypadkowy, 1.5 dci, spalanie 4 - 6,5 l/100 km, c. 20 000 zł. Tel. 512 638 157.

MIESZKANIA

ZAMOŚĆ

- Sprzedam 2 pok .49 mkw., 4 piętro, ul. Kilińskiego, 330 tys. zł. Tel. 508 972 493.
- Stancja do wynajęcia Tomaszów Lub. Tel. 781 061 445.
- Zamość, stancja dla uczennicy, osobne mieszkanie, ul. Oboźna, c. 550 zł. Tel. 729 296 518.

CHEŁM

- Sprzedam. M-3, os. Słoneczne, III p., 51 mkw., przy ul. Wieniawskiego, bez pośredników, c. 265 000 zł. Tel. 605 240 088.
- Sprzedam. Mieszkanie na ul. Armii Krajowej - 56 mkw., 3 pokoje, gaz. Tel. 502 225 587.
- Sprzedam. Mieszkanie na ul. Armii Krajowej, 3 pokoje, 56 mkw., pilnie. Tel. 512 400 798.
- Sprzedam. Mieszkanie w kamienicy, bezczynszowe - 49 mkw., 2 pokoje, balkon, 1 piętro, c. 165 000 zł. Tel. 509 675 850.
- Wynajmę mieszkanie - 48 mkw., 3 pokoje, ul. Żołnierzy I Armii Wojska Polskiego. Tel. 572 472 833.
- Sprzedam. Kawalerka - 30 mkw., ul. Wołyńska, c. 159 000 zł. Tel. 518 144 775.
- Sprzedam. Mieszkanie - 3 pokoje, III p., w trakcie remontu, przy ul. Armii Krajowej. Tel. 518 144 911.
- Sprzedam. Kawalerka - 32 mkw., ul. Wołyńska, do remontu. Tel. 502 225 587.
- Sprzedam. Kawalerka, ul. Wołyńska, do remontu. Tel. 518 144 775.
- M-5 - 73 mkw., osiedle Bazylany, nowe okna, duży balkon, zamienię na M-3. Tel. 600 889 033.
- Sprzedam. Dom - 140 mkw., na działce 17 arów w Kamieniu, c. 320 000 zł. Tel. 512 365 071.
- Sprzedam. Mieszkanie, M-5, 3 piętro, osiedle Słoneczne, Chełm. Tel. 660 424 796.
- Wynajmę pokój dla 1 lub 2 osób, ul. Hrubieszowska. Tel. 572 472 833.
- Sprzedam. M-3 przy ul. Pułku Szwoleżerów, niski czynsz, c. 265 000 zł. Tel. 780 114 617.
- Sprzedam. M-5, 69 mkw., osiedle Kościuszki, 4 piętro. Tel. 604 191 447.
- Sprzedam. M-3, 1 piętro, 2 pokoje, ul. Graniczna, Dorohusk, c. 165 000. Tel. 780 114 617.
- Wynajmę mieszkanie - 54 mkw., 1 piętro, osiedle Bazylany. Tel. 502 360 805.
- Sprzedam. M-3, 2 pokoje, kuchnia, 44,60 mkw., umeblowane, do wprowadzenia, c. 299 000 zł. Tel. 604 293 386.
- Sprzedam. M-4, 3 pokoje, parter, 56,74 mkw., ul. Kościuszki, Rejowiec, c. 175 000 zł. Tel. 572 686 032.
- Sprzedam. M-4, 60 mkw., 2 piętro lub zamienię na M-3 parter, ul. Wolności 35, c. 325 000 zł. Tel. 506 061 219.
- Sprzedam. M-3, kamienica, 57 mkw., bezczynszowe, Chełm, ul. Hrubieszowska, c. 215 000 zł. Tel. 572 686 032.
- Sprzedam. Mieszkanie - 31 mkw., po remoncie, w centrum. Tel. 785 639 161.
- Sprzedam. M-4, 58 mkw., 1 piętro, ul. Wieniawskiego, Chełm, c. 319 000 zł. Tel. 572 686 032.
- Wynajmę 2 pokoje w domu, 4 łóżka. Tel. 502 107 221.
- Wynajmę. Mieszkanie: 2 pokoje, kuchnia, łazienka, I p., przy ul. Wołyńskiej. Tel. 514 620 803.
- Wynajmę mieszkanie w centrum Chełma. Tel. 888 057 214.
- Sprzedam. Mieszkanie w Bezku - 56 mkw., parter, działka - 5 a, pilnie. Tel. 697 945 227.
- Wynajmę 2 pokoje w domu jednorodzinnym. Tel. 502 225 587.
- Wynajmę M-3 centrum miasta, umeblowane. Tel. 515 277 648.
- Sprzedam. M-5, 69 mkw., osiedle Słoneczne. Tel. 795 472 309.
- Sprzedam. M-3, 45 mkw., osiedle Słoneczne. Tel. 667 848 729.
- Sprzedam. Kawalerkę na parterze w kamienicy. Wspólnota mieszkaniowa. Do zamieszkania od zaraz, c. 174 000 zł. Tel. 605 657 046.
- Sprzedam. Mieszkanie do remontu, na drugim piętrze kamienicy, c. 124 000 zł. Tel. 669 707 262.
- Sprzedam. M-5, Cyców, 75 mkw., piwnica - 7 mkw., c. 254 000 zł. Tel. 513 705 949.
- Sprzedam. M-4, przy ul. AK 32 w Chełmie, parter, po remoncie, pilnie, c. 380 000 zł, do negocjacji. Tel. 505 476 743.
- Sprzedam. Mieszkanie bezczynszowe - 50 mkw., w szeregowcu. Tel. 502 293 676.

LOKALE

CHEŁM

- Wynajmę lokal handlowo-usługowy - 90 mkw., ul. Powstańców Warszawy 9. Tel. 506 145 276.
- Wynajmę lokal - 90 mkw., handel, usługi, ul. Powstańców Warszawy 9. Tel. 506 145 276.
- Wynajmę. Lokal handlowy - 34,80 mkw., Chełm, ul. Lubelska 21/7, pod „Górką", c. 1000 zł. Tel. 609 413 963.

DZIAŁKI

ZAMOŚĆ

- Sprzedam działkę budowlaną 18 a, Michalów, ul. Nadrzeczna 40, dojazd od ul. Chmielnej. Tel. 697 623 245.

Działki budowlane: Pniówek i Zawada. Tel. 602 463 784.

- Posesja Sławacinek Stary, 1319 mkw. Tel. 600 242 113. Tel. 518 420 644.
- Sprzedam pole 1,82 ha w Rudzie Wołowskiej gm. Tomaszów Lub. Tel. 605 675 881.

CHEŁM

- Sprzedam. Działki budowlane przy ul. Makowej w Okszowie. Tel. 691 641 561 .
- Sprzedam. Ziemia rolna użytkowana - 2,25 ha, las - 0,33 a, Czułczyce. Tel. 605 363 307.
- Sprzedam. Ziemia rolna użytkowana - 2,25 ha, las - 0,33 a, koło rzeki Uherki, Czułczyce. Tel. 605 363 307.
- Sprzedam. Działka rolna - 1,5 ha, przy szosie, Kurmanów 2. Tel. 504 519 992.
- Działka budowlana - 6,5 a, przy ul. Zielonej, ogrodzenie, woda, gaz, c. 154 000 zł. Tel. 691 246 901.
- Sprzedam. Dziełka budowlana - 1674 mkw., ul. Bursztynowa w Chełmie, media, c. 130 000 zł. Tel. 506 406 661.
- Sprzedam. Działki budowlane, zalesione, od 1419 mkw. do 2350 mkw., niska cena, media, doskonały dojazd, Tytusin. Tel. 606 538 523.
- Sprzedam. Działka o pow. 712 mkw., przy ul. 15 Sierpnia, c. do uzg. Tel. 600 347 691.
- Sprzedam. Działka budowlana, Sawin, powierzchnia - 1445 mkw., c. do uzg. Tel. 600 784 772.
- Sprzedam. Siedlisko - 57 mkw. w Siewierzyńcach, gmina Dołhobyczów, c. 109 000 zł. Tel. 513 205 949.
- Sprzedam. Działka budowlana - 1400 mkw., w obrębie Strupin Mały. Działka płaska w kształcie prostokąta. W okolicy nowa zabudowa, c. 69 000 zł. Tel. 669 707 262.
- Sprzedam. Las chłopski - 1,26 ha, ok. 80 lat, grab, dąb, sosna, Rakołupy Duże, gmina Leśniowice, c. 95 000 zł, do uzgodnienia. Tel. 504 375 579.
- Sprzedam. Siedlisko - 64 a, Krobonosz-Staw, budynki do remontu, c. 180 000 zł. Tel. 733 422 300. Tel. 500 517 695.
- Sprzedam. Działka budowlana - 56 a, Sawin, dobra lokalizacja, c. 210 000 zł. Tel. 733 422 300. Tel. 500 517 695.
- Sprzedam. Działka - 56 a, Sawin, c. 60 000 zł. Tel. 733 422 300. Tel. 500 517 695.

GÓRSKI
NIERUCHOMOŚCI

GÓRSKI NIERUCHOMOŚCI, Zamość, Rynek Solny 1. Tel. 84 639-10-59, www.kgorski.pl. SPRAWDZONE NIERUCHOMOŚCI z adresami. Tel. 511 685 188.

DOMena
NIERUCHOMOŚCI

DOMena Nieruchomości Budownictwo, ul. Grecka 6, Zamość. Hotel Renesans, www.domenazam.pl. Tel. 84 638 40 87. Tel. 603 470 683.

- Działka w malowniczej okolicy o pow. 0,5463 ha, Udrycze Wola, c. 75 tys. zł.
- Działki w bardzo atrakcyjnej lokalizacji, blisko Starówki na zadbanym os. Św. Piątka.
- Działka budowlano-rolna o łącznej powierzchni 1,12 ha, położona w miejscowości Mokre, c. 280 tys. zł.
- Działki położone w Zamościu przy ul. Krasińskiego, c. 150 zł/mkw.
- Działka o pow. 0,62 ha. Mokre, c. 60 tys. zł.
- Działki łąk o łącznej pow. 1,92 ha. Mokre, c. 30 tys. zł.
- Ciekawe działki inwestycyjne z budynkiem po remoncie o pow. użytkowej 420 mkw. z wagą przemysłową, ul Błonie-Zamość.
- Działki budowlane o pow. około 0,30 ha położone w miejscowości Tarnawatka, c. 120 tys. zł.
- Działki leśne w Trzepiecinach oraz w Starej Hucie.
- Oferujemy do sprzedaży gotowe projekty domów jednorodzinnych, garaży i budynków gospodarczych.
- Wykonujemy szybko i tanio audyty energetyczne wszelkich budynków w ramach projektu CZYSTE POWIETRZE.
- Dom w zabudowie siedliskowej do remontu na działce o pow. 3858 mkw., Zawalów gm. Miączyn, c. 170 tys. zł.
- Mieszkanie z ogromnym potencjałem, fajnym rozmieszczeniem pomieszczeń o pow. 77,01 mkw. na parterze z ogródkiem, ul. Zamoyskiego, c. 450 tys. zł.
- Nieruchomość siedliskowa z działkami rolnymi o pow. około 3,60 ha położona w miejscowości Kmiczyn Kolonia gm. Łaszczów, c. 180 tys. zł.
- Działka w przyjemnym miejscu o pow. 0,18 ha położona w miejscowości Wysokie. c. 130 tys. zł.
- Hala/budynek o konstrukcji stalowej w bardzo dobrym stanie o przeznaczeniu handlowo-usługowym pow. 206 mkw., na działce o pow. 1550 mkw., ul. Krasnobrodzka-Kalinowice, c. 1200 000 netto.
- Działka z możliwością zabudowy o pow. 1148 mkw., Bodaczów, c. 71 tys. zł.
- Dom wolnostojący do zamieszkania w spokojnym miejscu na działce o pow. 447 mkw., ul. Sosnowa, Zamość, c. 740 tys. zł.
- Murowany budynek produkcyjno-usługowy o pow. 228 mkw.,bardzo dobrze wykończony na działce o pow. 2048 mkw., ul. Krasnobrodzka, Zamość, c. 1300 000 zł.
- Mieszkanie zadbane, gotowe do zamieszkania, dwupokojowe o pow. 52 mkw., II/II p., c. 359 tys. zł do negocjacji.

BIURO PÓŁNOC
NIERUCHOMOŚCI

Biuro PÓŁNOC Nieruchomości ul. Żeromskiego 3, 22-400 Zamość, Zapraszamy do kontaktu! Tomasz Juszczak, e-mail: tjuszczak@polnoc.pl. Tel. 504 288 990. Elwira Jurkitewicz, e-mail: ejurkitewicz@polnoc.pl. Tel. 665 750 080. Sylwia Wasyluk, e-mail: swasyluk@polnoc.pl. Tel. 669 494 034. Karolina Józwa, e-mail: kjozwa@polnoc.pl. Tel. 723 771 539.

- Działka przy ulicy Północnej 1771 mkw. Tel. 504 288 990.

- Budynek usługowy o powierzchni 560 mkw. z funkcją mieszkalną w Zamościu. Tel. 504 288 990.

- Działka rolna Łaszczów. Tel. 504 288 990.

- Działki pod miastem w Płoskiem. Tel. 504 288 990.

eprasa.pl a2703610cd

• Mieszkanie o powierzchni 61,9 mkw. umeblowane i gotowe do zamieszkania. Tel. 504 288 990.

• Mieszkanie w Zamościu o powierzchni 77 mkw. Tel. 504 288 990.

• Dom w Turkowicach gotowy do zamieszkania. Tel. 504 288 990.

• Przytulne mieszkanie w Nieledwi 15,4 mkw. Tel. 504 288 990.

• Działka budowlana w centrum Zamościa. Tel. 504 288 990.

• Dom w Szczebrzeszynie o powierzchni 167 mkw. Tel. 504 288 990.

• Umeblowane mieszkanie, gotowe do zamieszkania o powierzchni 45 mkw. na osiedlu Orzeszkowej. Tel. 504 288 990.

• Na sprzedaż działka rolno-budowlana w Deszkowicach Drugich o powierzchni 7800 mkw. Tel. 665 750 080.

• Sprzedam działkę w Łabuniach o powierzchni 2000 mkw. Tel. 665 750 080.

• Mieszkanie o powierzchni 34 mkw. przy ul. Wiejskiej w Zamościu. Tel. 504 288 990.

• Do wynajęcia przestronne mieszkanie o powierzchni 54,85 mkw. przy ul. Parkowej w Zamościu. Tel. 504 288 990.

• Sprzedam piękny dom, gotowy do zamieszkania. Działka 30 ar. Zamość - Skokówka. Tel. 504 288 990.

• Sprzedam dom o powierzchni 95 mkw. w miejscowości Odletajka gmina Uchanie. Tel. 669 494 034.

• Stylowy dom w Zamościu przy ul. Górnej. Tel. 504 288 990.

• Siedlisko w Majdanie Sitanieckim o powierzchni 24 ar. Tel. 504 288 990.

• Piękny dom w Borowinie Starozamojskiej o powierzchni 153 mkw. Tel. 504 288 990.

• Wynajmę nowe, urządzone, mieszkanie o powierzchni 27 mkw. Tel. 665 750 080.

• Sprzedam mieszkanie o powierzchni 49 mkw. przy ulicy Wspólnej w Zamościu. Tel. 504 288 990.

• Sprzedam siedlisko w miejscowości Mołożów, dom o powierzchni 260 mkw., działka o powierzchni 1,5 ha. Tel. 665 750 080.

• Sprzedam Mieszkanie o powierzchni 57 mkw. przy ul. Młyńskiej w Zamościu. Tel. 504 288 990.

• Sprzedam mieszkanie przy ul. Wiejskiej w Zamościu o powierzchni 59,25 mkw. Tel. 504 288 990.

• Sprzedam dom o powierzchni 93 mkw w miejscowości Sitaniec. Tel. 665 750 080.

• Sprzedam trzy działki rolno-budowlane o powierzchni ok 30 arów w Krasnymstawie. Tel. 665 750 080.

• Sprzedam lokal handlowo- usługowy o powierzchni 466 mkw, znajdujący się centrum Zamościa. Tel. 665 750 080.

• Sprzedam siedlisko z domem, dużą działką i stawem w miejscowości Żurawce. Tel. 504 288 990.

• Sprzedam działkę w centrum Krasnegostawu o pow. 13 arów. Tel. 665 750 080.

KUPIĘ MIESZKANIE
• może być do remontu
• zadłużone
• gotówka od ręki
511-218-024

• Sprzedam siedlisko z dużym domem o pow. 260 mkw. usytuowanym na działce o pow. 67 arów w Budyninie. Tel. 665 750 080.

• Sprzedam dom o pow. 180 mkw. usytuowany na 13 arowej działce, w miejscowości Rudnik. Tel. 665 750 080.

• Sprzedam dwupoziomowe mieszkanie o pow. 93 mkw, w miejscowości Hrubieszów. Tel. 669 494 034.

• Sprzedam siedlisko z domem o pow. 106 mkw, w Raciborowicach. Tel. 669 494 034.

• Sprzedam las o pow. 4,08 ha, koło Skierbieszowa. Tel. 669 494 034.

• Sprzedam dom w zabudowie szeregowej o pow. 100 mkw. Dom usytuowany na dużej działce przy ul. Szwedzkiej w Zamościu. Tel. 504 288 990.

• Sprzedam dom o pow. 166 mkw. w miejscowości Udrycze. Tel. 669 494 034.

• GARAŻE BLASZANE • HALE • WIATY
MOCNA KONSTRUKCJA! – OCYNK
Montaż GRATIS! Transport
ROBSTAL robert kurnik
JAKOŚĆ ESTETYKA 15 lat na rynku
Krótkie Terminy
www.robstal.pl
82 332 14 04, 696 753 588
• KOJCE DLA PSÓW • BRAMY GARAŻOWE

• Sprzedam dom w Hrubieszowie o powierzchni 150 mkw. Tel. 669 494 034.

• Sprzedam warsztat samochodowy o powierzchni 352 mkw. w Urszulinie. Tel. 669 494 034.

• Sprzedam sklep spożywczy o powierzchni 82 mkw. w Hrubieszowie. Tel. 669 494 034.

• Sprzedam dom o pow. 100 mkw. usytuowany na działce o pow. 21 arów w Czartowczyku. Tel. 723 771 539.

• Sprzedam mieszkanie na parterze o pow. 52 mkw. w Hrubieszowie. Tel. 723 771 539.

• Sprzedam gospodarstwo rolne o pow. 9ha. z zabudowaniami, lasem oraz maszynami. Tel. 665 750 080.

Euro-DOM
NIERUCHOMOŚCI

Biuro Nieruchomości (obok D.T. Tomasz) zlokalizowane pomiędzy ul. Gminną i ul. Hrubieszowską. „EURO-DOM", ul. Hrubieszowska 2. Tel. 84 639-19-89, www.euro-dom-zamosc.gratka.pl. Tel. 507 723 139.

• Sprzedam dom, Siedliska, 211,6 mkw. na działce 9 a, c. 360 tys. zł.
• Działki Jarosławiec 1199 mkw. Cena 119000 zł.
• Dom w Zamościu, stan surowy na działce 3,5 a, o pow. 109 mkw., c. 320 tys. zł.
• Młyn Niewirków, 400 mkw., na działce 0,5 ha, c. 260 tys. zł.
• Dom drewniany na działce 14 a, Dąbrowa, gm. Krynice, c. 165 tys. zł.
• Mieszkanie, I piętro, 46,12 mkw., ul. Wąska, c. 305 tys. zł.
• Działka Lipsko-Polesie, c. 114 tys. zł.
• 1/2 dom wolnostojący, I p. 82 mkw. na działce 410 a, c. 375 tys. zł.

Usługi

ZAMOŚĆ

Cyklinowanie bezpyłowe, parkiety, panele. Tel. 602 324 113.

• Układanie kostki brukowej, odwodnienia, wjazdy, chodniki, parkingi, schody, tarasy. Tel. 602 479 654.

Usługi remontowo-wykończeniowe. Tel. 884 609 403.

KRYCIE DACHÓW. TEL. 607 190 455.

• Ogrodzenia, przęsła, usługi ślusarskie, balustrady, stelaże, bramy, regeneracja ogrodzeń. Tel. 515 144 650.
• Ogrodzenia produkcja i montaż. Ogrodzenia panelowe, siatki, przęsła, bramy, furtki, ogrodzenia betonowe duży wybór wzorów, murki pod przęsła. Robimy ogrodzenia na wymiar. Tel. 882 461 213. Tel. 84 639 85 13.
• Krokwienie, krycie, murowanie, utylizacja azbestu. Tel. 508 737 836.
• Krycie dachów, malowanie dachów papą termozgrzewalną, rynny. Tel. 608 866 213.
• Malowanie dachów i elewacji. Tel. 510 569 892.

Malarz pokojowy przyjmie zlecenie. Tel. 518 796 488.

• Krycie garaży papą termozgrzewalną. Tel. 791 502 210.

Rolnictwo

MASZYNY

ZAMOŚĆ

ZAKUPIĘ CIĄGNIKI MAŁE I 4 X 4, REJESTROWANE BĄDŹ NIE+ SPRZĘT ROLNICZY. TEL. 669 681 711.

• Kosiarka, sadzarka C330 m. Tel. 506 811 470.

CHEŁM

• Sprzedam. Przyczepa 3x140x40, brony, wóz metalowy, pługi, kultywator, lej, bączek, brony. Tel. 691 742 826.

ZAMOŚĆ TOMASZÓW LUB. HRUBIESZÓW BIŁGORAJ
kronika TYGODNIA
22-400 Zamość, ul. Żeromskiego 3
tel. 84 627 00 11, 638 99 93
fax 84 638 99 93
redakcja@kronikatygodnia.pl
KODEKS WYDAWCÓW

WYDAWCA
Grupa Wydawnicza Słowo sp. z o.o.
ul. Domaniewska 17/19
lok. 133
02-672 Warszawa

KOLPORTAŻ
Press-Trans
tel. 604 494 479

REDAKTOR NACZELNY DYREKTOR DS. WYDAWNICZYCH
Piotr Pyrkosz

REDAGUJE ZESPÓŁ W SKŁADZIE
Konrad Sinica – z-ca redaktora naczelnego
Wioletta Dudek-Ruszel – redaktor online
Mariusz Parol, Leszek Wójtowicz

WSPÓŁPRACOWNICY
Adam Gąsianowski, Marek Sztochel
Tomasz Tomczewski, Ewa Zajmała

DZIAŁ REKLAM I OGŁOSZEŃ
Joanna Olęcka – dyrektor
tel. 665 752 203
j.olecka@kronikatygodnia.pl
Jowita Chmiel – Specjalista ds. reklamy
tel. 885 851 150
j.chmiel@kronikatygodnia.pl
Aneta Szpinda – Specjalista ds. reklamy
tel. 665 751 702
a.szpinda@kronikatygodnia.pl
Agnieszka Świst – Specjalista ds. reklamy
tel. 665 752 210
a.swist@kronikatygodnia.pl
Dorota Wiatr – Specjalista ds. reklamy
tel. 669 494 080
d.wiatr@kronikatygodnia.pl

OGŁOSZENIA DROBNE
Zapraszamy w godz. 8-16
Zamość, ul. Żeromskiego 3
reklama@kronikatygodnia.pl
tel./fax 84 638 43 93

Kupony na bezpłatne ogłoszenia można wrzucać do specjalnych skrzynek (adresy na str. 27). Skrzynki opróżniane są w czwartki.

SKŁAD I ŁAMANIE
Piotr Aurzecki
Dorota Świstowska

KOREKTA
Jowita Chmiel

DRUK
Seregni Printing Group Sp. z o.o.
ul. Matuszewska 14 hala B3
03-876 Warszawa

Materiałów niezamówionych redakcja nie zwraca. Zastrzega się prawo skrótów i zmian tytułów.
Redakcja nie odpowiada za treść zamieszczanych reklam i ogłoszeń.

eprasa.pl a2703610cd

- Sprzedam. Gniotownik do zboża, nowy, masywny, oszczędny, c. do uzg. Tel. 505 379 990.
- Sprzedam. Ciągnik C-330, 1985 r., oś z rozrzutnika, wóz metalowy, pługi, brony, kultywator. Tel. 691 742 826.
- Sprzedam. Taśmociąg do jabłek, wózek widłowy. Tel. 500 101 015.
- Sprzedam. Przyczepa - 3,5 t, 3x150x40 cm, wóz metalowy, krajzega, brony, pługi. Tel. 691 742 826.
- Sprzedam. Pług 3-skibowy, obrotowy, pług zagonowy, przyczepa, siewnik. Tel. 533 795 747.
- Kupię wszystkie ciągniki, ładowarki, prasy, przyczepy, kombajny, maszyny, także uszkodzone. Tel. 665 207 084.
- Sprzedam. Garaż, róg ul. Połanieckiej, Wolności i Wojsławickiej. Tel. 572 140 013.
- Sprzedam. Przyczepa 3,5 t., wóz platforma, brony, pługi, opryskiwacz, kultywator, wóz metalowy, przyczepa - 1 oś. Tel. 691 742 826.
- Sprzedam. Traktorki, kosiarki, piły, glebogryzarki, podkaszarki, skuter. Tel. 721 536 080.
- Sprzedam. Przetrząsaczo-zgrabiarka, 5-gwiazdkowa, stan dobry. Tel. 508 332 275.
- Kupię traktor do remontu. Tel. 578 377 496.
- Sprzedam. Wóz platforma, nowa skrzynia, światła. Tel. 574 650 975.
- Wynajmę mieszkanie, 1 piętro, 3 pokoje, umeblowane, AGD, Dyrekcja Dolna, c. 1300 zł. Tel. 608 224 116.

ZWIERZĘTA

ZAMOŚĆ

- Sprzedam byczki i jałówki mięsne na chów. Tel. 510 352 315.

Kurczęta odchowane, kurki, koguty, brojlery, kaczki, gęsi, indyki, perliczki. Sitaniec. Sprzedaż i zapisy (możliwość dowozu). Tel. 504 411 349.

- Sprzedam pszczoły Tel. 84 681 80 70. Tel. 537 421 566.
- Sprzedam trzy koziołki 7-tygodniowe i mleko kozie. Tel. 790 532 060.
- Koza mleczna z młodymi lub same młode. Tel. 519 651 623.
- Ogier Hucuł spokojny, 3 lata, pełne pochodzenie, srokaty. Cena: 6300 zł. Tel. 500 088 661.

CHEŁM

- Sprzedam. Pszczoły. Tel. 789 285 126.
- Sprzedam. Drób: kurki, koguty, brojlery, kaczki, gęsi. Tel. 600 589 786.
- Sprzedam. Jałówki większe i mniejsze, do dalszego chowu. c. do uzg. Tel. 725 261 916.
- Sprzedam. Klacz zimnokrwista, 1-roczna, grubej budowy, c. do uzg. Tel. 508 967 546.
- Sprzedam. Cielęta powyżej dwóch tygodni. Tel. 506 385 510.
- Sprzedam. Owczarki niemieckie, 9-tygodniowe, z rodowodem i czipem, c. 950 zł. Tel. 506 291 700.
- Sprzedam. Jaja kur, w kolorze turkusowym i zielonym. Tel. 512 396 552.
- Sprzedam. Kozy z mlekiem i młodzież odchowana, mleczna z wysokomlecznych. Tel. 512 396 552.
- Sprzedam. Cielęta powyżej dwóch tygodni. Tel. 506 385 510.
- Ogłoszenie grzecznościowe: Ze względów zdrowotnych oddam pieska rasy shih. Tel. 531 914 655.
- Sprzedam pszczoły. Tel. 789 285 126.

INNE

CHEŁM

- Kupię fasolę tyczną jaś, koniczynę, wykę. Tel. 500 717 972.
- Sprzedam. Jęczmień jary, c. 110 zł, łąka 0,47 ha w kwadracie. Tel. 506 291 700.
- Sprzedam. Wirówka do mleka, śrutownik, sito do kombajnu Bizon. Tel. 787 498 304.
- Sprzedam. Miód z własnej pasieki, pszczoły. Tel. 603 583 234.
- Sprzedam owies, cena do uzgodnienia. Tel. 665 988 806.
- Sprzedam. Wirówka do miodu, ule z pszczołami, c. do uzg. Tel. 662 096 776.
- Sprzedam. Łąka - 0,47 ha, przy rzece Uherce, kwadrat na sadzawkę, c. 22 000 zł. Tel. 506 291 700.
- Sprzedam. Miód tegoroczny, rzepakowy, wielokwiatowy. Tel. 507 841 669.

Praca

DAM PRACĘ

ZAMOŚĆ

- Zatrudnię mężczyznę do pracy w gospodarstwie, zakwaterowanie, wyżywienie. Tel. 572 429 501.

Praca w Niemczech - zwierzęta, wymagane doświadczenie, www.jobmariopol.pl. Tel. 502 288 623.

Zbiór truskawek. Tel. 796 550 901.

- Zatrudnię osoby do wycinki krzaków, koszenia trawy. Praca na terenie gminy Zamość w godz. 7-15, bez sobót i niedziel. Tel. 510 199 438.

SZUKAM PRACY

ZAMOŚĆ

- Kierowca B+E, operator koparko-ładowarki i spycharki. Tel. 698 971 672.

CHEŁM

- Murarz-tynkarz, docieplenia, wszelkie prace budowlane. Tel. 511 681 542.
- Cięcie drewna, koszenie, wycinka, narzędzia własne. Tel. 608 800 380.
- Cięcie drewna, sprzątanie posesji i domów, malowanie. Tel. 608 109 567.
- Prace ogrodowe, koszenie, malowanie ogrodzeń, przycinka żywopłotów i choinek, rąbanie drewna itp. Tel. 518 908 516.
- Cięcie drewna, koszenie, prace porządkowe, malowanie. Tel. 662 341 273.
- Sprzątanie, mycie okien, opieka, gotowanie i inne, c. 20 zł/h. Tel. 732 346 662.
- Informatyk, serwisant z wyższym wykształceniem, wieloletnim doświadczeniem, szuka pracy. Tel. 570 701 051.
- Szukam pracy jako opiekunka do osoby starszej. Tel. 510 455 818.
- Mycie okien, sprzątanie, wszelkie prace domowe, c. 20 zł/h. Tel. 732 346 662.
- Murarz, tynkarz, dociepleniowiec, wszelkie prace budowlane. Tel. 511 681 542.

Dom i ogród

AGD/RTV

ZAMOŚĆ

- Sprzedam stare radia. Tel. 698 971 672.

CHEŁM

- Sprzedam. Kuchnia gazowa Mastercook, 4 palniki, stan bardzo dobry. Tel. 577 970 424.
- Sprzedam. Kuchenka indukcyjna do zabudowy, c. 200 zł. Tel. 511 529 582.

MEBLE

CHEŁM

- Sprzedam. Szafa, słupek, tapczan, biurko, regał, szafa 3-drzwiowa, c. do uzg. Tel. 516 965 788.
- Sprzedam. Wersalka po renowacji, nowy materiał, gąbka, sprężyny, c. 630 zł. Tel. 507 841 669.
- Meble na wymiar: kuchenne, pokojowe, szafy, garderoby. Tel. 784 063 838.
- Sprzedam. Komplet wypoczynkowy: kanapa, 2 fotele i ława, c. 400 zł. Tel. 514 620 803.
- Sprzedam. Łóżeczko z materacem, białe, c. 120 zł. Tel. 507 841 669.
- Sprzedam. Tapczan po renowacji, z regulowanym podgłówkiem, c. 450 zł. Tel. 507 841 669.
- Sprzedam. Stół - po rozłożeniu 2 m, krzesła tapicerowane w kolorze jasny orzech, c. 800 zł. Tel. 500 097 074.
- Sprzedam. Fotel, nowa tapicerka. Tel. 504 615 995.

OGRÓD

CHEŁM

- Sprzedam. Kosa spalinowa, siewniczek ogrodowy. Tel. 502 683 013.

POZOSTAŁE

CHEŁM

- Kupię drewno opałowe, olcha. Tel. 661 665 231.
- Sprzedam. Drzwi wewnętrzne płytowe z futryną, „70" prawe, meble, tapczan, rower „26". Tel. 508 901 693.
- Miód pszczeli w słoikach 1.2 kg, w hurcie promocja, c. 35 zł/szt. Tel. 604 263 657.

Budowlane

ZAMOŚĆ

- Beton, pompa, wyburzenia, usługi sprzętem budowlanym, piasek. Tel. 603 989 798.
- Sprzedam stemple budowlane, świerkowe, dł. 3 mb, około 60 szt. Tel. 607 528 810.
- Sprzedam stół wibracyjny z formami na pustaki. Tel. 607 528 810.

CHEŁM

- Sprzedam. Kamień polny na skalniaki, posadzki lub fundamenty, c. do uzg. Tel. 606 711 569.
- Sprzedam nową betoniarkę, c. 800 zł, cena w Castoramie 1200 zł. Tel. 509 499 968.
- Sprzedam. Stemple budowlane sosnowe, długość - 3 m, c. 7 zł sztuka. Tel. 604 678 550.
- Sprzedam. Siatki ogrodzeniowe i słupki, dostawa do kupującego, c. do uzg. Tel. 501 505 044.
- Sprzedam. Słupki ogrodzeniowe, 2 mb., siatka ogrodzeniowa, ocynkowana, c. 32 zł/mb. Tel. 501 505 044.

Matrymonialne

ZAMOŚĆ

- Biuro matrymonialne. Kojarzenie par. Tel. 696 898 036.
- Poznam Panią do 55 lat, cel do uzgodnienia. Warto. Tel. 574 689 156.

CHEŁM

- Poznam panią do 30 lat. Tel. 789 279 415.
- Poznam panią w wieku 60+, do stałego związku. Tel. 789 836 755.
- Poznam pana do 60 lat. Tel. 518 346 980.

Turystyka

ZAMOŚĆ

- Stegna, lipiec, 8 dni od 1299 zł/os., sierpień 8 dni od 1199 zł/os, wrzesień 8 dni od 1149 zł/os. www.owcubex.pl, www.wczasy-senior.pl. Tel. 55 247 83 47.
- Wczasy dla Seniora – Krynica Morska, lipiec 8 dni od 1599 zł/os., sierpień 8 dni od 1599 zł/os., wrzesień 8 dni od 1399 zł/os., październik 8 dni od 1299 zł/os. www.owjantar.pl, www.wczasy-senior.pl. Tel. 55 247 60 30. Tel. 534 244 044.
- Bilety autokarowe, lotnicze, ubezpieczenia wszystkie - Hrubieszów. Tel. 510 028 908, 605 101 402.

Różne

ZAMOŚĆ

- Akordeonista - imprezy. Tuje, świerki srebrne w doniczkach. Tel. 514 060 616.

CHEŁM

- Odbiorę złom własnym transportem, każda ilość. Tel. 509 063 790.
- Sprzedam. Silnik elektryczny, niemiecki, na wózku, z wyłącznikiem, c. 450 zł. Tel. 577 970 424.
- Przewóz różnych rzeczy busem dostawczym. Tel. 509 063 790.
- Sprzedam. Lewarek, 24 tony. Tel. 664 416 258.
- Skupujemy motocykle, antyki, starocie i pamiątki z PRL. Tel. 698 693 846.
- Wynajmę pokój, 1-2 osobowy, samodzielny. Tel. 502 107 221.
- Oddam gruz. Sprzedam kosiarkę elektryczną z koszem, c. 250 zł. Tel. 506 153 830.
- Przewóz dzieci do szkoły, przedszkola, na imprezy okolicznościowe, robienie zakupów, kobieta. Tel. 519 764 524.
- Koszenie trawy, Chełm i okolice. Tel. 577 775 818.
- Koszenie trawy, przekopanie działki. Tel. 795 911 698.
- Sprzedam. Rękawice bokserskie firmy Beltor, nowe, rozmiar 140, c. 100 zł. Tel. 516 510 280.
- Szukam kierowcy z autem osobowym, trasa Chełm-Gorzów Wielkopolski. Tel. 667 848 729.

Sprzedam inne

ZAMOŚĆ

- Altankę, obudowę studni, WC drewniane, huśtawkę. Tel. 796 237 835.
- Sprzedam rower trzykołowy, nowy, nieużywany, cena przystępna. Tel. 513 170 921.
- Sprzedam żyrandol pięcioramienny, chińska porcelana. Tel. 607 528 810.
- Akordeon Weltmeister 120 b. Stan bardzo dobry, czarny. Tel. 510 948 230.

CHEŁM

- Sprzedam. Akordeon włoski Borsini, 80 basów, klawiatura 96, wyremontowany, strojony, stan idealny. Tel. 515 281 045.
- Skóry baranie i licowe, jasne, ciemne, zamszowe, kupony materiałów wełnianych. Tel. 504 377 961.
- Sprzedam. Używane: traktorki, kosiarki, kosy spalinowe, elektronarzędzia, skuter 125. Tel. 721 536 080.
- Sprzedam. Zamrażarka „Mors", rusztowanie, siewniczek ogrodniczy ręczny, sieczkarnia ręczna, płużek konny, drzwi balkonowe. Tel. 825 671 549.
- Opał, drewno z oczyszczenia lasu, różne gatunki drzew, c. 150 zł/m3. Tel. 885 885 083.
- Garnitury, marynarki na 176 cm wzrostu, z bdb. materiałów, jak nowe. Tel. 504 377 961.
- Sprzedam. Drewno opałowe: dąb, wiąz, jawor, brzoza, grab, olcha, osika. Tel. 517 845 500.
- Sprzedam. Drewno opałowe suche: czereśnia grubo rąbana, gotowa do palenia około 4,5 m3 - c. 500 zł/m3. Tel. 517 164 975.
- Sprzedam. Deski suche, jesionowe około 1 m3, c. 800 zł. Tel. 518 269 099.
- Sprzedam. Akordeon włoski Massoni, 120 basów, stan dobry, c. 1500 zł. Tel. 883 094 420.
- Sprzedam. Dęby, olchy tartaczne, kłody, 10 sztuk, gmina Dorohusk. Tel. 518 697 434.
- Sprzedam. Programator, silnik do pralki, c. 140 zł. Tel. 668 445 211.
- Dzieła wybrane H. Sienkiewicza, 17 tomów, c. 100 zł. Tel. 691 517 696.
- Sprzedam. Znaczki pocztowe 1972-1985, 6 klaserów. Tel. 691 517 696.
- Podgrzewacz dwupłaszczowy, poj. 140 l, ocieplany, c. 170 zł. Tel. 785 462 775.
- 20 szt. sosen, las Alojzów - Leszczany, dzwonić od 9.00 do 17.00. Tel. 519 890 275.
- Sprzedam. Rozpałka sosnowa - worek 30 l, sucha, możliwy transport. Tel. 602 237 285.
- Sprzedam. Wózek spacerówka „Britax", pompowane koła, stan bardzo dobry, c. 400 zł. Tel. 502 293 676.
- Sprzedam. Rowery: damki, górale, składaki dla dzieci, tanio. Tel. 515 710 661.
- Sprzedam. Palety drewniane, jednorazowe, euro, wymiary 120x80, tanio. Tel. 505 395 211.
- Sprzedam. Zmywarka, piec konwekcyjny, lodówki, stoliki, frytownica do ryb. Tel. 504 190 470.

Kupię inne

ZAMOŚĆ

- Kupię orzechy włoskie, całe. Zamość. Tel. 505 545 928.

CHEŁM

- Kupię. Pilarki, kosy: stihl, husqvarna, makita, uszkodzone. Tel. 785 231 548.
- Antyki, monety, militaria, znaczki, pocztówki, płyty, medale. Tel. 605 541 416.
- Antyki, monety, odznaki, figury, obrazy, zegarki i inne starocia. Tel. 781 943 519.
- Antyki, artefakty, monety, odznaczenia, obraz, figury, i inne starocia. Tel. 781 943 519.
- Kupię aparaty fotograficzne, monety, medale, pamiątki wojskowe. Tel. 796 273 327.
- Kupię przyczepkę samochodową. Tel. 519 875 502..
- Kupię piłę spalinową, kosiarkę, do 200 zł. Tel. 608 800 380.

UWAGA czytelnicy

Kupony na bezpłatne ogłoszenia drobne można wrzucać do skrzynek:

w Biłgoraju ● Salonik prasowy „Damian", ul. gen. Komorowskiego 2
w Hrubieszowie ● Plac Wolności 32 (sklep Słodkie dzieciaki)
● ul. Piłsudskiego 29 (w pobliżu „Stokrotki", **zostawiać w warzywniaku u sprzedawcy**)
w Tomaszowie Lub. ● Galeria Rynek, ul. Traugutta 1
w Tyszowcach ● Santander Bank Polska Placówka Partnerska, ul. Kilińskiego 2
w Ulhówku ● Budynek Urzędu Gminy, ul. Kościelna 1/1
w Zamościu ● PSS „Społem" ul. Monte Cassino 6 ● PSS „Społem" ul. Traugutta-Karolówka
● PSS „Społem" ul. Wojska Polskiego ● DT Tomasz (przy wejściu od ul. Reja)
● ul. Kilińskiego 1B (na tablicy ogłoszeń budynku zarządu osiedla Kilińskiego)

Daj ogłoszenie w gazecie i zobacz je w internecie

KUPON na bezpłatne ogłoszenie drobne

ZAMOŚĆ TOMASZÓW LUB. HRUBIESZÓW BIŁGORAJ kronika TYGODNIA

kategoria

MOTORYZACJA	NIERUCHOMOŚCI	ROLNICTWO	PRACA	DOM I OGRÓD
☐ Samochody kupno	☐ Domy	☐ Maszyny	☐ Dam pracę	☐ AGD/RTV
☐ Samochody sprzedaż	☐ Mieszkania	☐ Zwierzęta	☐ Szukam pracy	☐ Meble
☐ Motocykle i quady	☐ Lokale	☐ Inne		☐ Ogród
☐ Inne Motoryzacyjne	☐ Działki			☐ Pozostałe

☐ USŁUGI ☐ ZDROWIE I URODA ☐ BUDOWLANE ☐ MATRYMONIALNE
☐ TURYSTYKA ☐ RÓŻNE ☐ SPRZEDAM INNE ☐ KUPIĘ INNE

treść (maksymalnie do 50 znaków)

cena: **telefon:**

Dane ogłoszeniodawcy (do wiadomości redakcji)

imię i nazwisko: .....

adres i tel.: .....

❍ **Ogłoszenia o liczbie przekraczającej 50 znaków i nieczytelne nie będą drukowane**
❍ **Twoje ogłoszenie trafi także na portal www.kronikatygodnia.pl/ogloszenia**
❍ **Skrzynki opróżniane są we czwartki**

1 KUPON = 1 EMISJA

eprasa.pl a2703610cd

Ależ forma!

LEKKOATLETYKA

Nazywany „królem polskiego sprintu” **Dominik Kopeć** jest w wybornej dyspozycji, której mogą mu pozazdrościć wszyscy konkurenci na arenie krajowej i europejskiej. W sobotę, 17 czerwca zawodnik Agrosu Zamość uzyskał fenomenalne wyniki w biegu na 100 m podczas mityngu w niemieckim mieście Dessau-Rosslau, rozegranego w ramach World Athletics Continental Tour Bronze. Podopieczny trenera **Andrzeja Gdańskiego** uzyskał w biegu eliminacyjnym czas 10,06, a w finale – 10,05 (nowy rekord życiowy).

Kopeć wygrał zawody, a kolejne miejsca w biegu finałowym zajęli Yannick Wolf (Niemcy, czas 10,20), Julian Wagner (Niemcy, 10,23), Adam Thomas (Niemcy, 10,26), Enoch Adegoke (Nigeria, 10,42) i Enrico Guentert (Szwajcaria, 10,47).

To był trzeci start Kopcia w tegorocznym sezonie letnim. I trzeci zwycięski. Wcześniej zawodnik Agrosu wygrał dwa razy bieg na 100 m – w mityngu lekkoatletycznym „Lubelskie Koziołki 2023” na stadionie przy Alei Piłsudskiego w Lublinie, a następnie na Stadionie Śląskim w Chorzowie podczas 69. Memoriału Janusza Kusocińskiego.

Wróćmy jednak do startu Dominika Kopcia w Dessau-Rosslau.

„Zawodnik Agrosu Zamość najpierw wygrał eliminacje. Przy wietrze wiejącym w plecy z mocą 0,8 m/s zdystansował rywali, osiągając drugi czas w historii polskiej lekkoatletyki – 10,06. Jeszcze lepiej było w finale. Przy minimalnym wietrze o sile +0,1 m/s pokonał 100 m w czasie 10,05! To był najszybszy bieg polskiego sprintera od 1984 roku, gdy na stadionie Skry Warszawa Marian Woronin pokonał 100 m w czasie 10,00. Czas 10.05 uzyskany w Niemczech przez Kopcia plasuje go w tym momencie na piątym miejscu w europejskich tabelach i stawia w gronie faworytów podczas zaplanowanych na przyszły weekend drużynowych mistrzostw Europy na Stadionie Śląskim w Chorzowie” – czytamy na stronie internetowej Polskiego Związku Lekkiej Atletyki.

MaSzt

Z Agrosu do kadry

LEKKOATLETYKA

Od 23 do 25 czerwca na Stadionie Śląskim w Chorzowie rozgrywana będzie dziesiąta edycja drużynowych mistrzostw Europy pierwszej dywizji w lekkoatletyce. Zawody przeprowadzone zostaną w ramach Igrzysk Europejskich „Kraków – Małopolska 2023”.

W składzie reprezentacji Polski znaleźli się m.in. **Dominik Kopeć** i **Monika Romaszko** z Agrosu Zamość. Kopeć pobiegnie na dystansie 100 m oraz w męskiej sztafecie 4 razy 100 m, natomiast Romaszko – w kobiecej sztafecie 4 razy 100 m.

Oboje reprezentanci Agrosu są w tym sezonie w wybornej formie. Kopeć w sobotę ustanowił rekord życiowy w biegu na 100 m – 10,05. Z kolei Romaszko poprawiła w tym roku swoje trzy „życiówki” – na 100, 150 i 200 m (wyniki odpowiednio 11,43, 17,63 i 23.22). – Monika jest bardzo młodą zawodniczką – urodziła się w 2002 r. Pochodzi z Ułęża w powiecie ryckim. Tam wypatrzył ją nasz szkoleniowiec mieszkający w Puławach, **Sławomir Murat**. Jest wychowanką Agrosu. Od początku swojej kariery lekkoatletycznej trenuje w naszym klubie. Obecnie studiuje na Politechnice Lubelskiej – przedstawia nam zawodniczkę prezes Agrosu **Konrad Firek**.

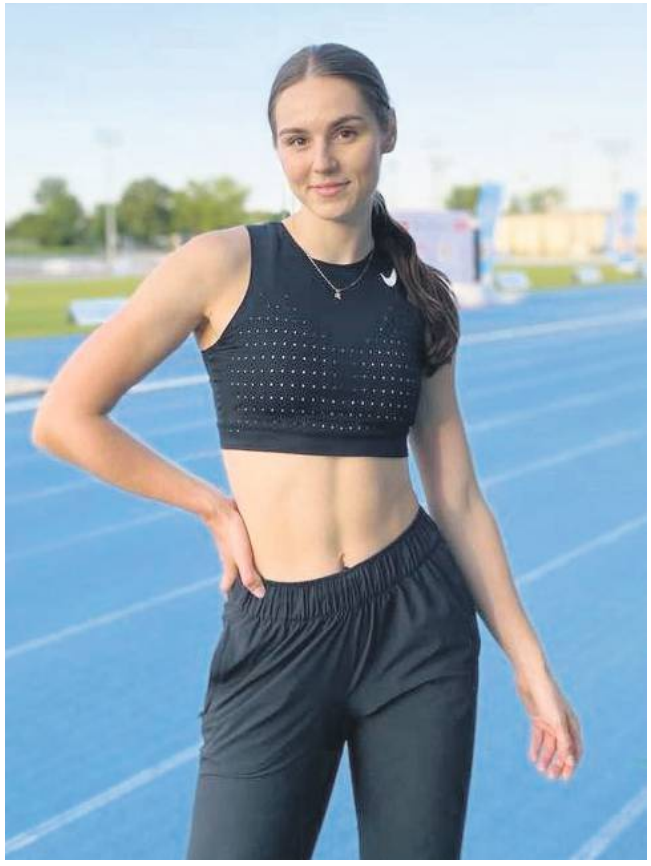

Romaszko ma sporo medali mistrzostw Polski w kategoriach młodzieżowych. W lipcu 2021 r. wywalczyła w Tallinnie (Estonia) brązowy medal mistrzostw Europy juniorek do lat 20 w sztafecie 4 razy 100 m. W tejże konkurencji reprezentowała Polskę miesiąc później w mistrzostwach świata juniorek Under-20 w Nairobi (Kenia). Polki zajęły tam czwarte miejsce. – Monika na początku trenowała pod okiem Sławomira Murata, który jako szkoleniowiec specjalizował się w biegach przez płotki. Osiągała więc sukcesy nie tylko w biegach sprinterskich, ale też płotkarskich. Od dwóch lat prowadzi ją trener **Andrzej Gdański**, specjalista od sprintów. Zawodniczka jest w tym sezonie w wybornej wręcz formie. Osiąga rewelacyjne wyniki w biegach na 100 i 200 m. Myślę, że będzie w stanie pokonać „setkę” w czasie poniżej 23 sekund, a 200 m – w czasie mniejszym niż 11,4 sekundy. Zważywszy na to, że dostała powołanie do kadry narodowej seniorek na drużynowe mistrzostwa Europy, może też pojechać do Budapesztu na mistrzostwa świata seniorów. Uzyskała już kwalifikację na tegoroczną Uniwersjadę w Chinach i mistrzostwa Europy Under-23 w Espoo w Finlandii – mówi prezes Konrad Firek.

MaSzt

„Złoty” rewanż

PODNOSZENIE CIĘŻARÓW

Sztangiści Unii Hrubieszów wywalczyli w Gdańsku dwa medale młodzieżowych mistrzostw Polski w podnoszeniu ciężarów. W rywalizacji zawodników i zawodniczek do lat 23 **Michał Puchala** został mistrzem Polski w kategorii wagowej 89 kg, natomiast **Klaudia Szelestowska** zajęła trzecie miejsce w kat. 45 kg.

Na pomoście w hali sportowej gdańskiego klubu Atleta startowała także **Paulina Pańko** – uplasowała się na piątym, ostatnim miejscu w kat. 59 kg. W zawodach zabrakło dwóch kandydatek do pozycji medalowych – **Natalii Bobrowskiej** (w kat. 49 kg) i **Julii Janiak** (w kat. +87 kg). Obie zachorowały tuż przed wyjazdem do Gdańska. – Puchala świetnie się spisał. Wygrał zawody w bardzo dobrym stylu. Zaliczył wszystkie sześć podejść. W ostatnim czasie miał problemy zdrowotne, dlatego zaczął swój występ w rwaniu i podrzucie dosyć ostrożnie, od niższych ciężarów. Startował w grupie zawodników B, dlatego nie miał możliwości powalczenia o medal wśród seniorów. Drugiego wśród młodzieżowców Dobosza pokonał zdecydowanie. Był od niego lepszy w dwuboju aż o 19 kg. Dobosz miał łatwiej, bo startował w grupie zawodników A, więc znał już wyniki swojego najgroźniejszego konkurenta, a jednak nie dał rady go wyprzedzić. Puchala zrewanżował się Doboszowi za ubiegłoroczne młodzieżowe mistrzostwa Polski w Bydgoszczy. Tam Dobosz zdobył brąz, a Puchala zajął czwarte miejsce, bo był w słabszej formie z powodu kłopotów ze zdrowiem – komentuje **Antoni Czerniak**, szkoleniowiec sztangistów hrubieszowskiej Unii.

W Gdańsku był czas na starty, był też czas na zwiedzanie miasta i wypoczynek.

Na pomoście w Gdańsku Puchala zaliczył kolejno w rwaniu 125, 130 i 135 kg, zaś w podrzucie – 155, 160 i 165 kg. – Uzyskał te wyniki z pewną rezerwą siły, dlatego być może w trzecich podejściach mógł ryzykować większe ciężary – twierdzi trener Czerniak.

W rwaniu i dwuboju hrubieszowski sztangista wyrównał swoje dotychczasowe rekordy życiowe. Natomiast jego „życiówka” w podrzucie wynosi 167 kg. Dotychczas najlepsze wyniki miał jednak w wyższej kategorii wagowej. Warto dodać, że Puchala w Gdańsku dostał trzy złote medale, gdyż okazał się najlepszy nie tylko w dwuboju, ale także w obu konkurencjach.

Drugi w końcowej klasyfikacji w kat. 89 kg Mirosław Dobosz z AWS AWF Biała Podlaska w pierwszej próbie wyrwał 126 kg, a w dwóch kolejnych spalił podejście do 133 kg. Podrzucił 150 i 155 kg, a nie zaliczył podejścia do 162 kg. Trzecie miejsce wywalczył Konrad Romańczuk. Zawodnik WLKS Nowe Iganie uzyskał w dwuboju 274 kg (123 kg w rwaniu i 151 kg w podrzucie).

Brązowy medal Szelestowskiej w kat. 45 kg trener Czerniak uznaje za „słabszy”. Zawodniczka Unii miała w kategorii tylko dwie konkurentki. I zdecydowanie z nimi przegrała. Osiągnęła w dwuboju wynik zaledwie 51 kg (23 kg w rwaniu i 28 kg w podrzucie). Klaudia Celińska z WLKS Nowe Iganie sięgnęła po złoto z wynikiem 111 kg (50 i 61 kg), a Honorata Kołosowska z LKS Dobryszyce wywalczyła srebro z rezultatem 81 kg (36 i 45 kg).

MaSzt

Dziewięć, nie osiem

LEKKOATLETYKA

W poprzednim wydaniu „Kroniki Tygodnia” poinformowaliśmy, że podczas lekkoatletycznych mistrzostw Polski zrzeszenia LZS juniorów Under-18 i Under-20 w Pile reprezentanci klubów sportowych z Zamojszczyzny wywalczyli osiem medali. Dorobek naszych to dziewięć medali! Ten dziewiąty wywalczył **Jan Śmietanka** z Unii Hrubieszów. Podopieczny trenera **Tomasza Magdziaka** zajął drugie miejsce (srebrny medal) w biegu na 400 m, w rywalizacji juniorów do lat 20.

MaSzt

Czas jubileuszów

Kryształ Werbkowice, Omega Stary Zamość i Sokół Zwierzyniec uroczyście będą obchodzić swoje jubileusze. W sobotę, 24 czerwca świętować będą Kryształ i Omega, natomiast 2 lipca (niedziela) – Sokół.

Uroczystości z okazji rocznicy 50-lecia swojej działalności klub sportowy z Werbkowic zaplanował na swoim stadionie. W programie imprezy przewidziany został turniej piłkarski szkół podstawowych z gminy Werbkowice (godz. 10), podsumowanie 50-letniej działalności klubu (godz. 13.15), mecz Kryształu z reprezentacją okręgu zamojskiego (godz. 13.40) i uroczysty obiad (godz. 16).

Omega też przewidziała rozgrywki sportowe dla dzieci (godz. 9 na stadionie w Starym Zamościu). Natomiast główne uroczystości jubileuszu 30-lecia klubu odbędą się w Gminnym Ośrodku Kultury w Starym Zamościu (godz. 16.30).

Najstarszy w tym gronie Sokół swoje 100-lecie świętował będzie od godz. 12, od uroczystej mszy świętej w zwierzynieckim kościele parafialnym. Kolejnym punktem programu jubileuszu klubu będzie okolicznościowe spotkanie w Centrum Kultury i Bibliotece Publicznej w Zwierzyńcu (godz. 13.30). W planach jest też mecz Sokoła z Ładą Biłgoraj (godz. 16), a także ognisko w Leśnym Ośrodku Nasiennym (godz. 18.30).

MaSzt

eprasa.pl a2703610cd

Duży plus dla Gryfa

PIŁKARSKA IV LIGA

W ostatniej kolejce czwartoligowych rozgrywek w grupie mistrzowskiej Gryf Gmina Zamość wygrał na stadionie w Zawadzie z Motorem II Lublin 4:2 (2:1). W zespole gospodarzy zadebiutowali Michał Luterek i Patryk Kiryło. Po meczu drużyna pożegnała bramkarza Patryka Dobromilskiego, który od nowego sezonu będzie występował w odradzającym się Hetmanie Zamość.

Po sobotnim meczu z Motorem II Lublin działacze, szkoleniowcy i piłkarze Gryfa Gmina Zamość podsumowali kolejny udany sezon. – Zagraliśmy w grupie mistrzowskiej IV ligi, zajęliśmy w niej dziewiąte miejsce. Obroniliśmy okręgowy Puchar Polski i ponownie zagraliśmy na szczeblu wojewódzkim. Wypadliśmy na duży plus – podkreśla trener **Sebastian Luterek**.

Satysfakcja Gryfa byłaby pewnie jeszcze większa, gdyby drużyna lepiej wypadła w rundzie finałowej. W grupie mistrzowskiej wygrała tylko dwa mecze, jeden zremisowała i aż siedem przegrała. Borykała się jednak z problemami kadrowymi. Trener Luterek śmielej musiał więc stawiać na młodzież. W spotkaniu z Motorem II w Gryfie zadebiutował kolejny nastolatek – **Patryk Kiryło** z występującego w wojewódzkiej lidze trampkarzy starszych zespołu trenera **Pawła Szajewskiego**. 15-latek jest wychowankiem Roztocza Szczebrzeszyn, a występował także w młodzieżowych drużynach UKS Football Academy Zamość i Gaudium Zamość. – Patryk jest bocznym pomocnikiem. To wyróżniający się zawodnik zespołu trenera Szajewskiego. Zasłużył na taką nagrodę także dzięki pracy, jaką systematycznie i sumiennie wykonywał na treningach – tłumaczy trener Luterek.

W nadchodzącym sezonie możemy się spodziewać kolejnych młodych i zdolnych debiutantów. – Wielu młodych piłkarzy dzwoni do naszego klubu. Widzą, że stawiamy na młodzież i dajemy jej szansę zagrać w IV lidze. To przyciąga tych, którzy chcieliby zaistnieć na tym szczeblu ligowej rywalizacji, by się wybić w piłce nożnej – mówi Luterek.

W sobotnim meczu pierwszy mecz w Gryfie zagrał też 24-letni obrońca **Michał Luterek** – brat stryjeczny szkoleniowca zespołu z gminy Zamość, wychowanek Hetmana Zamość, grający także w Widoku Lublin, Krysztale Werbkowice, Roztoczu Szczebrzeszyn i Lutni Piszczac. – Był wolnym zawodnikiem, po rocznej karencji. Nie grał w lidze przez ponad rok ze względu na obowiązki zawodowe. Wrócił z Białej Podlaskiej do Zamościa. Trenował z nami od trzech tygodni. Z pewnością będzie wzmocnieniem naszej defensywy na przyszły sezon – tłumaczy Luterek.

W sobotę na stadionie w Zawadzie były powitania, było też pożegnanie. Klub oficjalnie pożegnał się z bramkarzem Patrykiem Dobromilskim, który w następnych rozgrywkach zamierza reprezentować zamojskiego Hetmana w klasie okręgowej. – Przed rozpoczęciem kolejnych rozgrywek będziemy szukali napastników i skrzydłowych, bo na tych pozycjach mieliśmy ostatnio deficyt. Możliwe, że rozejrzymy się też za bramkarzem, który zastąpi Dobromilskiego. Jeśli nikogo nie znajdziemy, to nie będzie problemu. Tomczyszyn pokazał, że jest solidnym bramkarzem. Nic złego się nie stanie, jeśli będzie w naszym zespole numerem jeden – mówi Luterek.

W meczu z Motorem II **Kamil Tomczyszyn** dał się pokonać dwa razy. Tę drugą bramkę dla zespołu z Lublina Szymon Frąckowiak strzelił bezpośrednio z rzutu wolnego. W ten sam sposób w pierwszej połowie piłkę do bramki gości posłał **Rafał Kycko**. Z kolei gola na 1:0 **Daniel Kurzawa** strzelił głową. Bramki dla miejscowych zdobyli także **Mikołaj Grzęda** i **Bartłomiej Panas**. – Wygraliśmy po bardzo ciekawej grze. Zasłużyliśmy na to zwycięstwo, bo z przekroju całego meczu byliśmy zespołem zdecydowanie lepszym. Numery PESEL z pewnością wskazywały, że my mieliśmy więcej boiskowego doświadczenia. Zespół z Lublina przyjechał do nas w bardzo młodym składzie. Jak strzelił nam drugiego gola, to złapał wiatr w żagle. Śmielej nas zaatakował. I kilka razy nam zagroził. Ostatnie słowo należało jednak do nas, choć graliśmy w dziesięciu, bez ukaranego drugą żółtą kartką Barana – komentuje Luterek.

Po sobotnim meczu i podsumowaniu sezonu piłkarze Gryfa dostali wolne. Przygotowania do kolejnego sezonu rozpoczną na początku lipca. Oprócz wspomnianego Dobromilskiego w trakcie letniego okienka transferowego z Gryfa może ktoś jeszcze odejść. – Nikogo na siłę nigdy nie zatrzymywaliśmy. I teraz też nie zamierzamy. Jeśli ktoś chce u nas grać, to musi to być jego autonomiczna decyzja. Uważamy, że z niewolnika nie ma pracownika. Piłkarze muszą czuć nasz projekt i wyrażać chęć uczestnictwa w nim – tłumaczy Luterek.

MaSzt

Gryf Gmina Zamość – Motor II Lublin 4:2 (2:1)

Gole: 1:0 Kurzawa 8, 2:0 Kycko 41, 2:1 Najda 45, 3:1 Grzęda 50, 3:2 Frąckowiak 58, 4:2 Panas 90.
Gryf: Tomczyszyn – Wolanin (46 Luterek), Kurzawa, D. Dobromilski, Wołoch (66 Zawadzki) – Panas (90 Kiryło), Sałamacha, Pupeć, Kycko (90 Marczyk), Baran – Grzęda (77 Woźniak); trener Luterek.
Żółte kartki: Baran – dwie, Luterek, Zawadzki (Gryf).
Czerwona kartka: Baran 89 (Gryf).
Sędziował: Kluk (Nowosiółki).

Remis ze wskazaniem

PIŁKARSKA IV LIGA

Tomasovia Tomaszów Lubelski zremisowała na swoim boisku treningowym 0:0 z Lewartem Lubartów i zakończyła rozgrywki w czwartoligowej grupie mistrzowskiej na drugim miejscu. Wicemistrzostwo zespół prowadzony przez ukraińskiego trenera Bohdana Bławackiego zapewnił sobie na dwie kolejki przed zakończeniem sezonu. – Zremisowaliśmy z Lewartem, ale to był remis ze wskazaniem na nas, bo dłużej niż rywale utrzymywaliśmy się przy piłce, a także wypracowaliśmy więcej sytuacji podbramkowych. Zespół z Lubartowa mógł strzelić nam gola dopiero w końcówce meczu. Wtedy wypracował kilka groźnych okazji strzeleckich, a jeden z zawodników tej drużyny trafił piłką w słupek naszej bramki – mówi **Ireneusz Baran**, II trener i piłkarz Tomasovii.

Bartłomiej Pleskacz

Bliscy zdobycia zwycięskiej bramki dla Tomasovii byli **Oskar Lasota** i **Arkadiusz Smoła**. Ten pierwszy strzelił w poprzeczkę, drugi – w słupek.

MaSzt

Tomasovia – Lewart Lubartów 0:0

Tomasovia: Bartoszyk – Przytuła (46 Lasota), Piatnoczka, K. Błajda, Pleskacz (65 M. Błajda) – Ostrowski (76 Lis), Krosman (67 Białek), Słotwiński, Smoła, Awdiejew – Szuta; trener Bławacki. **Żółte kartki:** Pleskacz, Szuta, M. Błajda (Tomasovia).
Sędziował: Kostrubiec (Zamość).

Kryształ uratowany!

PIŁKARSKA IV LIGA

W sobotę Kryształ Werbkowice już wiedział, że pozostanie w IV lidze na następny sezon. Decyzja zapadła na boiskach trzecioligowych, na których aż cztery zespoły konkurowały w ostatniej kolejce sezonu o miejsce wyższe niż piętnaste. Chełmianka pokonała na własnym stadionie KSZO Ostrowiec Świętokrzyski 1:0 (0:0) i dzięki korzystnym rozstrzygnięciom na innych trzech stadionach uciekła spod „kreski", kończąc rozgrywki na dwunastej pozycji. Do grona spadkowiczów dołączyła natomiast Korona II Kielce, po porażce 3:4 (2:1) z Czarnymi Połaniec na stadionie przy ul. Szczepaniaka w Kielcach.

Niedzielny mecz z Bugiem Hanna w Werbkowicach był więc już dla Kryształu „o czapkę gruszek". – W sobotę liga się dla nas zakończyła, choć pozostał nam do rozegrania jeszcze jeden mecz. Ponieważ wynik meczu nie miał już żadnego znaczenia, byliśmy pewni utrzymania w IV lidze, a czwartą pozycję w grupie spadkowej mieliśmy już zagwarantowaną, to dałem pograć w meczu z Bugiem młodszym zawodnikom i tym, którzy w rundzie wiosennej rzadziej występowali. Do tego, jaki rezultat to przyniesie, nie przywiązywałem najmniejszej wagi. Ważne było to, by młodzi i zmiennicy mieli okazję się zaprezentować – tłumaczy **Piotr Welcz**, szkoleniowiec Kryształu.

Kryształ przegrał z Bugiem 1:2 (1:0). Dzięki temu zwycięstwu zespół z Hanny zachował w tabeli grupy spadkowej piąte miejsce – najwyższe spadkowe. Prowadzenie dla zespołu z Werbkowic uzyskał w 28 minucie **Marcel Pędlowski**. Gole dla przyjezdnych strzelili **Dominik Dąbrowski** (w 57 minucie) i **Dmytro Janczuk** (w 83 minucie). – Przyznam, że nie do końca byłem zadowolony z tego, co nasi piłkarze zaprezentowali na tle zdegradowanego już do klasy okręgowej rywala. Zespół z Hanny przejawiał większą ochotę do gry. Widać było, że bardziej zależało mu na zwycięstwie. Rywale zapewne liczyli na to, że ta piąta lokata może dać im utrzymanie. Ja twierdzę, że na nic ona się zda, gdyż pięciu beniaminków w komplecie zamierza występować w przyszłym sezonie w IV lidze, a nikt nie planuje się wycofać, by zwolnić miejsce dla najwyżej sklasyfikowanego spadkowicza – mówi trener Welcz.

W sezonie 2023/2024 w lubelskiej IV lidze występować będzie dziewiętnaście zespołów, już w jednej grupie: z okręgu lubelskiego – Lublinianka (spadek z III ligi), Stal Kraśnik, Stal Poniatowa, Motor II Lublin, Lewart Lubartów, Granit Bychawa, Powiślak Końskowola, Górnik II Łęczna, Opolanin Opole Lubelskie, Cisowianka Drzewce (awans z klasy okręgowej), Janowianka Janów Lubelski (awans); z okręgu zamojskiego – Tomasovia Tomaszów Lubelski, Gryf Gmina Zamość, Kryształ Werbkowice, Łada 1945 Biłgoraj (awans); z okręgu chełmskiego – Start 1944 Krasnystaw, Ogniwo Wierzbica (awans); z okręgu bialskopodlaskiego – Huragan Międzyrzec Podlaski, Lutnia Piszczac (awans).

MaSzt

PIŁKARSKIE WYNIKI, TABELE

IV LIGA, GRUPA MISTRZOWSKA

Stal Kraśnik – Świdniczanka 3:2, Tomasovia – Lewart Lubartów 0:0, Start 1944 Krasnystaw – Stal Poniatowa 2:1, Gryf Gmina Zamość – Motor II Lublin 4:2, Granit Bychawa – Huragan Międzyrzec Podl. 0:2.

1. Świdniczanka	28	71	106-16
2. Tomasovia	28	62	75-22
3. Start	28	53	57-33
4. Stal K.	28	51	66-34
5. Stal P.	28	50	55-29
6. Motor II	28	49	65-53
7. Lewart	28	48	55-41
8. Huragan	28	47	49-36
9. Gryf	28	39	48-49
10. Granit	28	34	31-48

IV LIGA, GRUPA SPADKOWA

POM Iskra Piotrowice – Powiślak Końskowola 2:3, Grom Różaniec – Górnik II Łęczna 1:6, Sparta Rejowiec Fabr. – Opolanin Opole Lub. 3:2, Kryształ Werbkowice – Bug Hanna 1:2, Błękitni Obsza – Orlęta Łuków 2:2.

11. Powiślak	28	49	69-49
12. Górnik II	28	40	62-37
13. Opolanin	28	34	45-62
14. Kryształ	28	31	37-65
15. Bug	28	29	40-104
16. Sparta	28	28	40-61
17. POM Iskra	28	25	41-61
18. Grom	28	23	41-81
19. Orlęta	28	22	47-80
20. Błękitni	28	11	22-90

KLASA OKRĘGOWA

1. Łada	29	77	111-20
2. Hetman	29	59	74-34
3. Huczwa	29	55	81-40
4. Tanew	29	45	72-60
5. Pogoń	29	45	56-47
6. Unia	29	43	65-49
7. Omega	29	43	60-59
8. Olimpia	29	42	51-66
9. Victoria	29	40	49-50
10. Graf	29	39	49-56
11. Olimpiakos	29	38	55-53
12. Igros	29	34	52-58
13. Korona	29	34	36-44
14. Granica	29	22	27-89
15. Włókniarz	29	20	26-83
16. Orkan	29	14	40-96

KLASA A

Potok Sitno – Metalowiec Goraj 0:2, Sparta Łabunie – Piast Babice 6:2, Ostoja Skierbieszów – Andoria Mircze 1:6, Roztocze Szczebrzeszyn – Sokół Zwierzyniec 2:4, Huragan Gmina Hrubieszów – Tarpan Korchów 6:1, Olender Sól – Relax Księżpol 1:1, Orion Dereźnia – Delta Nielisz 4:1.

1. Metalowiec	25	61	71-31
2. Potok	25	56	84-32
3. Sparta	25	55	76-33
4. Andoria	25	48	84-39
5. Roztocze	25	43	58-47
6. Huragan	25	38	49-59
7. Olender	25	35	43-43
8. Orion	25	33	43-52
9. Sokół	25	28	44-57
10. Relax	25	27	48-56
11. Tarpan	25	27	41-67
12. Ostoja	25	20	30-59
13. Piast	25	17	32-71
14. Delta	25	14	26-83

MaSzt

eprasa.pl a2703610cd

Zakończyć z przytupem

KLASA OKRĘGOWA

We wtorek Łada 1945 Biłgoraj potwierdziła, że z końcem sezonu Jarosław Czarniecki straci posadę trenera zdecydowanie najlepszego zespołu w rozgrywkach zamojskiej klasy okręgowej (o zamiarze zwolnienia tego szkoleniowca „Kronika Tygodnia" informowała tydzień temu jako pierwsza). – Nie będę tego komentował. Mam pracować do końca sezonu. I na tym się skupiam. Przed nami jeszcze mecz z Hetmanem Zamość. Musimy się dobrze przygotować do tego spotkania, by zakończyć sezon z przytupem. Interesuje nas tylko zwycięstwo – mówi **Jarosław Czarniecki**.

W przedostatniej kolejce rozgrywek „najciekawszej ligi świata" zespół z Biłgoraja pokonał na wyjeździe Igros Krasnobród aż 8:1 (4:0). – Byliśmy zdecydowanie lepsi. Gra cały czas toczyła się pod nasze dyktando. W końcówce spotkania, zadowoleni z wysokiego prowadzenia, trochę się rozluźniliśmy, dlatego przytrafiła się nam strata bramki. Nie powinno się to zdarzyć, bo do tego momentu Igros nie był w stanie zagrozić naszej bramce – komentuje trener Czarniecki.

Łukasz Szawara

Najskuteczniejsi w Ładzie byli **Michał Skubis** i Brazylijczyk **Josue Oliveira Da Silva**, którzy zdobyli po dwie bramki. Na listę strzelców wpisał się także **Łukasz Szawara**. Bramkarz biłgorajskiego zespołu posłał piłkę do bramki gospodarzy z rzutu karnego, podyktowanego za faul **Jegora Iszczuka** na Skubisie. – O naszej wysokiej porażce zadecydowały liczne bramki kadrowe. Z różnych powodów grać nie mogli m.in. Droździel, Senicki, Albingier, Róg i Baran, a więc prawie połowa zespołu. Przeżywamy trudny czas. W tym tygodniu będziemy się musieli solidnie przygotować do spotkania z Huczwą. Mecz w Tyszowcach zadecyduje o tym, czy pozostaniemy w „okręgówce" na następny sezon – mówi **Marcin Nowosad**, trener Igrosu.

Na kolejkę przed zakończeniem rozgrywek zespół z Krasnobrodu zajmuje bezpieczne, dwunaste miejsce, ale ma tyle samo punktów co trzynasta Korona Łaszczów. Bilans meczów bezpośrednich między tymi zespołami jest korzystny dla ekipy Nowosada.

Warto dodać, że w sezonie 2018/2019 Czarniecki prowadził Igros w klasie A i awansował z zespołem z Krasnobrodu do „okręgówki".

MaSzt

Igros Krasnobród – Łada 1945 Biłgoraj 1:8 (0:4)

Gole: 0:1 Pawluk 2, 0:2 Skubis 6, 0:3 Szawara 12 (z karnego), 0:4 Josue 36, 0:5 Skubis 48, 0:6 Tomiczek 65 (samobójczy), 0:7 Josue 71, 1:7 Sikora 83, 1:8 Nawrocki 90.
Igros: Tomiczek – Żydko, Sz. Kostrubiec, Iszczuk, Dziura – Gałka (68 Sikora), Margol, Maksymilian Nowosad, Kawala, A. Przytuła – M. Borek; trener Marcin Nowosad.
Łada: Szawara – Kuliński (63 Kapuśniak), Chmura (55 Czerniuk), Siembida, Nawrocki – Kołodziej (55 Cynka), Gonczarewicz (55 Szarlip), Skiba, Pawluk (57 Kubik), Skubis (57 Dorosz) – Josue (75 Misiarz); trener Czarniecki.
Sędziował: Podolak (Boży Dar).

Olimpiakos zostaje

KLASA OKRĘGOWA

W sobotę Sokół Sieniawa walczył w ostatniej kolejce III ligi pośrednio także dla zagrożonego degradacją z klasy okręgowej Olimpiakosu Tarnogród. Wyjazdowym zwycięstwem nad KS Wiązownica mógłby pomóc Chełmiance w utrzymaniu się wśród trzecioligowców, a tym samym uratować przed spadkiem z IV ligi Kryształ Werbkowice i zmniejszyć liczbę spadkowiczów z zamojskiej „okręgówki". Mecz w Wiązownicy zakończył się remisem 1:1, ale dzięki korzystnym rozstrzygnięciom na innych trzecioligowych boiskach Chełmianka pozostała w III lidze. Dwunaste miejsce w „najciekawszej lidze świata" stało się więc bezpieczne.

Co łączy zespoły piłkarskie z Sieniawy i Tarnogrodu? Otóż grający szkoleniowiec Olimpiakosu Krystian Halejcio jest w Sokole drugim trenerem. – Pierwszym trenerem Sokoła jest Arkadiusz Baran, a ja mu pomagam w prowadzeniu zespołu. Sezon był dla nas bardzo udany. W III lidze zajęliśmy ósme miejsce. Wygraliśmy rozgrywki Pucharu Polski w okręgu jarosławskim i awansowaliśmy do finału wojewódzkiego, w którym przegraliśmy w Stalowej Woli ze Stalą 0:1 – mówi **Krystian Halejcio**.

Równie dobry byłby dla tego szkoleniowca sezon w Olimpiakosie, gdyby zespół z Tarnogrodu wykorzystał swój potencjał. – Powinniśmy być w czołowej piątce klasy okręgowej, a nie bić się o utrzymanie – twierdzi Krystian Halejcio.

Tymczasem Olimpiakos zapewnił sobie utrzymanie w „okręgówce" dopiero po zwycięstwie w niedzielę na własnym stadionie nad Orkanem Bełżec 6:2 (3:1), w przedostatniej kolejce rozgrywek. Po dwa gole dla zespołu z Tarnogrodu strzelili w tym meczu **Rafał Gardzielik**, **Paweł Kolbuch** i **Łukasz Bursztyka**. Przyjezdni z Bełżca niespodziewanie prowadzili 1:0 po bramce, którą w 7 minucie zdobył **Michał Czachor**. W drugiej połowie trafienie dla gości zaliczył też **Paweł Wiciejowski**, który skutecznie wykonał rzut karny, będący konsekwencją faulu **Konrada Halejcio** na **Michale Kowalu**. – Te sześć goli, które strzeliliśmy, to najniższy wymiar kary dla Orkana. Zmarnowaliśmy pięć, sześć sytuacji stuprocentowych, które bezdyskusyjnie powinniśmy zamienić na gole. Z powodu braku koncentracji straciliśmy bramkę na początku meczu, ale nawet jak przegrywaliśmy, to wiedzieliśmy, że ten mecz dobrze się dla nas skończy – komentuje Krystian Halejcio.

Krystian Halejcio

Trener Olimpiakosu w końcu mógł prowadzić drużynę bezpośrednio z boiska. Odpokutował bowiem karę zawieszenia na pięć meczów za czerwoną kartkę. – Wreszcie mogłem pomóc drużynie jako piłkarz. Przyznam nieskromnie, że w tych pięciu meczach beze mnie brakowało w Olimpiakosie takiego lidera, dyrygującego zespołem. Widzę, że chłopcy z drużyny inaczej podchodzą do gry, gdy ja jestem z nimi na boisku. Za swoją głupotę musiałem jednak zapłacić słoną cenę – twierdzi Krystian Halejcio.

MaSzt

Olimpiakos Tarnogród – Orkan Bełżec 6:2 (3:1)

Gole: 0:1 M. Czachor 7, 1:1 Gardzielik 32, 2:1 Kolbuch 40, 3:1 Bursztyka 45, 4:1 Gardzielik 54, 5:1 Bursztyka 56, 5:2 Wiciejowski 62 (z karnego), 6:2 Kolbuch 69.
Olimpiakos: K. Grabowski – Kruk, Klecha, Gancarz, Lachawiec – Steckiw (84 Szymanik), Konrad Halejcio (64 M. Grabowski), Krystian Halejcio (73 Świtała), Bursztyka (79 Seroka), Kolbuch – Gardzielik (85 Klimczak); trener Krystian Halejcio.
Orkan: Zaborniak – Gajda (46 Krupa), D. Mroczek, Maciejko (20 P. Kowal), Czekirda – Strojny, M. Kowal, Wiciejowski, Stadnicki – Kumorek, M. Czachor; trener Krupa.
Żółte kartki: Konrad Halejcio, Klecha (Olimpiakos), Krupa (Orkan).
Sędziował: Tucki (Zamość).

Za dużo egoizmu

KLASA OKRĘGOWA

Prowadzący w klasyfikacji strzelców goli w zamojskiej klasie okręgowej **Jaba Phkhakadze** znów popisał się skutecznością. Zdobył trzy bramki dla Huczwy Tyszowce w wyjazdowym meczu z Granicą Lubycza Królewska. Podopieczni trenera Przemysława Siomy wygrali 4:0 (1:0), a Gruzin zaliczył klasycznego hat-tricka, strzelając wszystkie trzy gole w drugiej połowie. W pierwszej części zawodów prowadzenie dla gości uzyskał **Damian Ziółkowski**. – Muszę przyznać, że Granica źle nie grała. Pierwsza połowa była w naszym wykonaniu lepsza niż druga, choć przed przerwą zdobyliśmy tylko jedną bramkę, a po powrocie z szatni – trzy. Ciężko nam było przystosować się do sztucznej niewierzchni boiska w Lubyczy. Piłka nas się nie słuchała, nie mogliśmy nad nią zapanować tak, jak chcieliśmy. Sytuacji podbramkowych wypracowaliśmy dużo więcej niż Granica, ale jeśli chodzi o czas posiadania piłki, to gra była wyrównana. Wynik jest dla nas zadowalający, ale powinniśmy grać lepiej, szczególnie w drugiej połowie, gdy było nas o jednego więcej na boisku. Byliśmy jednak zbyt chaotyczni, a do tego egoistyczni – komentuje **Przemysław Sioma**.

W końcówce pierwszej połowy czerwoną kartką ukarany został **Michał Budzyński**. Środkowy obrońca Granicy niezgodnie z przepisami gry powstrzymał wychodzącego na dogodną pozycję strzelecką Phkhakadze. – W pierwszej połowie długo utrzymywaliśmy się przy piłce, a momentami prowadziliśmy grę. W wyniku nieporozumienia w naszej defensywie Huczwa objęła prowadzenie. Czerwona kartka dla Budzyńskiego zadecydowała o dalszym przebiegu meczu. Przegraliśmy wysoko, choć zespół z Tyszowiec był w naszym zasięgu – twierdzi **Jarosław Talabski**, prezes Granicy.

MaSzt

Granica Lubycza Król. – Huczwa Tyszowce 0:4 (0:1)

Gole: 0:1 Ziółkowski 16, 0:2 Phkhakadze 47, 0:3 Phkhakadze 48, 0:4 Phkhakadze 89.
Granica: Masłowski – Trybała (52 Olenkiewicz), Budzyński, B. Kulpa – M. Nazarowicz (68 J. Nazarowicz), O. Bojarczuk, Horin, J. Kulpa, Grzelak – Muca, Kuszcz-Wasyliszyn; trener Kaznocha.
Huczwa: Krawczyk – Bezpalko (58 M. Okalski), Serdiuk, Kwarciany (58 Szewc), Wybranowski (63 D. Okalski) – Szumlański, Szwanc (63 Samoczko), Dworak, Phkhakadze – Maksymienko (58 Gacki), Ziółkowski; trener Sioma.
Żółte kartki: J. Kulpa, B. Kulpa (Granica). **Czerwona kartka:** Budzyński 44 (Granica).
Sędziował: Gil (Szopinek).

Szału nie było

KLASA OKRĘGOWA

Na boisku przy ul. Droga Męczenników Rotundy w Zamościu niespodzianki w niedzielę nie było. Hetman Zamość wygrał z Grafem Chodywańce 3:0 (1:0). Prowadzenie dla gospodarzy uzyskał w 30 minucie **Wojciech Oseła**, a w drugiej połowie dwie bramki zdobył **Sebastian Łapiński**. Przyjezdni z gminy Jarczów, mimo porażki, dzięki korzystnym dla nich rozstrzygnięciom na innych boiskach, zapewnili sobie utrzymanie w „okręgówce". – Graf przez cały mecz był cofnięty. Widać było, że w tej drużynie brakuje doświadczonych zawodników – Waśkiewicza, Anioła i Gozdka. Mieliśmy zdecydowaną przewagę, graliśmy w ataku pozycyjnym. Stworzyliśmy mnóstwo sytuacji podbramkowych, ale nie zawsze byliśmy skuteczni. Dwa razy strzeliliśmy w słupek, raz – w poprzeczkę. Często kotłowało się na polu karnych Grafa, który zupełnie nam nie zagrażał – mówi **Robert Wieczerzak**, szkoleniowiec Hetmana.

Nazar Melnyczuk

Bramkarz **Piotr Waśkiewicz** i środkowy obrońca **Stanisław Anioł** wyjechali za granicę. Z kolei trener **Piotr Gozdek** pauzował za kartki. Także z powodu nadmiaru kartek zagrać nie mogli **Fabian Surmacz** i **Radosław Korbecki**. – W naszej bramce z konieczności musiał zagrać zawodnik z pola, **Kamil Dziura**. Jeśli weźmiemy pod uwagę, ile piłkarzy brakowało w naszej drużynie i z jak wymagającym przeciwnikiem się mierzyliśmy, w dodatku na jego boisku, to nie mamy się czego wstydzić. Z fasonem zakończyliśmy ten mecz, choć pod względem kadrowym szału nie było – twierdzi Piotr Gozdek.

W ostatnim meczu sezonu, z Olimpiakosem Tarnogród w Chodywańcach, Graf zagra więc już tylko „o pietruszkę". – Zajmujemy dziesiąte miejsce. Będziemy mogli jeszcze poprawić swoją sytuację w tabeli, ale to nie będzie najważniejsze. Najistotniejsze jest to, że w kolejnym sezonie nadal będziemy grali w „okręgówce". To wielki, historyczny sukces naszego klubu – podkreśla Gozdek.

MaSzt

Hetman Zamość – Graf Chodywańce 3:0 (1:0)

Gole: 1:0 Oseła 30, 2:0 Łapiński 55, 3:0 Łapiński 67.
Hetman: Ochal (75 Bednarczyk) – Melnyczuk, Oseła (69 Butenko), Materna, Kostrubiec (75 Sz. Bartecki) – Miedźwiedź (85 Oszust), Laskowski, Chodacki (63 Ciurysek), Nowak, Łapiński (69 Wistowski) – Buczek (69 Wołoch); trener Wieczerzak.
Graf: K. Dziura – Perec, P. Bartecki, Sz. Smoliński, Ciećko – Korzeniewski, Paszkiewicz (87 Sochan), Bardega (63 Frykowski), Ligęza, Bobyliak – Murjas; trener Gozdek.
Żółte kartki: Nowak (Hetman), Sz. Smoliński, Murjas (Graf).
Sędziował: Kędziora (Łabunie).

eprasa.pl a2703610cd

Victoria już spokojna

KLASA OKRĘGOWA

Niedzielny mecz w Łukowej miał wysoką rangę, choć zmierzyły się zespoły z dolnej połowy tabeli – zagrożone degradacją do klasy A Victoria Łukowa i Korona Łaszczów. Gospodarze wygrali 2:1 (1:1) i dzięki temu przesądzili o swoim pozostaniu w „okręgówce" na następny sezon. Żeby nadal grać w tej lidze, goście będą musieli w ostatniej serii gier wyprzedzić w tabeli Igros Krasnobród. – Jeśli wygramy u siebie z Granicą, a Igros straci punkty w Tyszowcach, to się utrzymamy. Muszę jednak otwarcie i szczerze przyznać, że bez względu na to, co się wydarzy w ostatniej kolejce, rundę wiosenną będziemy musieli uznać za bardzo słabą w naszym wykonaniu – mówi **Bartosz Stefanik**, szkoleniowiec Korony.

Victoria objęła prowadzenie w 12 minucie. Wtedy po dośrodkowaniu **Jacka Wójcika** z rzutu rożnego przed bramką Korony powstało zamieszanie, w którym najprzytomniej zachował się obrońca **Maciej Ostrowski**. Tuż przed przerwą do remisu doprowadził **Paweł Świątek**. Strzelił gola z karnego. Świątka sfaulował **Marcin Ostrowski**. Tuż po rozpoczęciu drugiej części zawodów wynik spotkania ustalił **Jarosław Walęciuk**. – Widać było, że ten mecz jest bardzo ważny dla obu zespołów. Na początku meczu długo trwało wzajemne badanie sił. Żadna z drużyn nie chciała się odkryć. My chyba dłużej utrzymywaliśmy się przy piłce. Mieliśmy też więcej okazji strzeleckich. Korona kontratakowała – komentuje prowadzący Victorię trener **Marcin Mura**.

MaSzt

Wojciech Leśniak

Victoria Łukowa – Korona Łaszczów 2:1 (1:1)

Gole: 1:0 Maciej Ostrowski 12, 1:1 Świątek 43 (z karnego), 2:1 Walęciuk 46.
Victoria: Żukowski – Marcin Ostrowski (72 Baran), Maciej Ostrowski (82 Trancygier), Wójcik, Marzęda – Leśniak, Tucki, Kasperek (67 Latawiec), Walęciuk (90 Turowski), Zagrodny (46 Bomba) – Rybak (67 Strus); trener Mura.
Korona: Wasyl – Wawrzusiszyn, W. Krawczyk, Korzeń (57 Huzar), Kramarczuk – Jamroż (57 Anioł), Matterazzo, Zawiślak, Świątek – Kielar, Kurzępa (74 Borowiak); trener Stefanik.
Żółte kartki: Marcin Ostrowski, Marzęda, Bomba, Baran (Victoria), Wasyl (Korona).
Sędziował: Kłoczek (Sitaniec).

Klasa pokonanych

KLASA OKRĘGOWA

Mecze Tanwi Majdan Stary na jej Stadionie Leśnym zawsze gwarantują kibicom moc piłkarskich atrakcji, zwłaszcza jeśli tej drużynie przyjdzie się mierzyć z ofensywnie nastawionym rywalem. Omega Stary Zamość przyjechała do Majdanu Starego po zwycięstwo, ale celu nie osiągnęła. Dlaczego? – Mecz był wyrównany. Zmierzyły się ze sobą dwa zespoły o zbliżonym poziomie, z tą różnicą, że Tanew miała w swoich szeregach Tomka Blicharza. Taką samą opinię wyraził trener Omegi – wyjaśnia **Bogdan Antolak**, szkoleniowiec Tanwi.

Dwa razy w pierwszej połowie Omega obejmowała prowadzenie, po golach **Damiana Otręby** i **Krystiana Olecha**. Najpierw do remisu doprowadził **Arkadiusz Kusiak**, a później – wspomniany **Tomasz Blicharz**. Na przerwę do szatni zespoły schodziły z wynikiem 2:2. – Bardzo chcieliśmy ten mecz wygrać, bo w niedzielę urodziny miał Przemek Tchórz, a dzień wcześniej „czterdziestkę" skończył Łukasz Mikulski, który jednak nie mógł zagrać w Majdanie ze względu na sprawy prywatne. Chcieliśmy zwycięstwem uczcić jubileusz obu naszych zawodników. Niestety, plany pokrzyżował nam Tomek Blicharz. Na początku drugiej połowy w tak widowiskowy sposób strzelił nam gola z rzutu wolnego, że podcięło to nam skrzydła. Przegraliśmy 2:5. Wynik jest za wysoki w odniesieniu do gry obu zespołów. Na tak wysoką porażkę absolutnie nie zasłużyliśmy. Jestem zadowolony z postawy swojego zespołu, ale nie z uzyskanego rezultatu – mówi **Tomasz Goździuk**, trener zespołu ze Starego Zamościa.

Zanim Blicharz po raz trzeci posłał piłkę do bramki gości, przed szansą na zmianę wyniku stanął Kusiak. **Łukasz Bubeła** zagrał piłkę ręką, a że zdarzyło się to na polu karnym, to konsekwencją była „jedenastka" dla gospodarzy. Kusiak strzelił tuż przy słupku, ale **Jakub Pieczykolan**, nominalny środkowy defensywny pomocnik z konieczności grający na pozycji bramkarza, wyczuł jego intencje i wykazał się skuteczną interwencją. W piątej minucie czasu doliczonego do drugiej połowy wynik meczu ustalił **Marcin Rymarz**. Wcześniej kontaktową bramkę dla przyjezdnych mógł zdobyć **Patryk Cymerman**. Po jego strzale piłka obiła poprzeczkę. – To był niesamowity mecz, ciekawy i emocjonujący. Pokonaliśmy drużynę, do której mam wielki szacunek. Działacze, trenerzy i piłkarze Omegi zawsze potrafią przyjąć porażkę z klasą, to jest niezwykle ważne w dzisiejszych czasach – podkreśla trener Antolak.

MaSzt

Tanew Majdan Stary – Omega Stary Zamość 5:2 (2:2)

Gole: 0:1 Otręba 9, 1:1 A. Kusiak 18, 1:2 Olech 31, 2:2 T. Blicharz 43, 3:2 T. Blicharz 52, 4:2 T. Blicharz 66, 5:2 Rymarz 90.
Tanew: Kniaź – Raduj, Papierz (60 Rymarz), Margol, K. Blicharz – Zawidczak (82 Olszewski), Gontarz, Maciocha, Dziura – T. Blicharz (90 Dudek), A. Kusiak; trener Antolak.
Omega: Pieczykolan – Tchórz, Leśniak, Fidler, Cymerman (85 Dywański) – Olech (80 Wróbel), Bubeła, Dyrkacz, Radziszewski (73 Lichota), Otręba – Nizioł; trener Goździuk.
Żółte kartki: Dziura, Rymarz (Tanew), Tchórz, Bubeła (Omega).
Sędziował: Barda (Płoskie).

WYŚCIG PO KORONĘ

29 goli – Jaba Phkhakadze (Huczwa).
25 – Arkadiusz Kusiak (Tanew).
23 – Damian Ziółkowski (Huczwa).
19 – Michał Skubis (Łada).
18 – Marcel Pędlowski (Unia).
16 – Sebastian Łapiński (Hetman), Tomasz Blicharz (Tanew).
15 – Damian Chmura (Łada), Jakub Jeruzal (Pogoń), Oleksandr Kuszcz-Wasyliszyn (Granica), Damian Otręba (Omega).
14 – Łukasz Bursztyka (Olimpiakos), Przemysław Gałka (Olimpia), Kamil Murjas (Graf).
13 – Dominik Karaszewski (Unia), Bartosz Nizioł (Omega), Paweł Świątek (Korona).
12 – Patryk Dorosz (Łada), Wojciech Oseła (Hetman).
11 – Sylwester Kuks (Pogoń), Mateusz Oleszczuk (Unia), Krzysztof Rybak (Unia 5, Victoria 6).
10 – Jakub Kołodziej (Łada), Sergiej Krawczenko (Hetman), Rodion Serdiuk (Huczwa), Jarosław Walęciuk (Victoria).
9 – Adrian Wołoch (Igros 5, Hetman 4).
8 – Wojciech Leśniak (Victoria), Roman Steckiw (Olimpiakos), Tomasz Wilusz (Olimpiakos).
7 – Konrad Blicharz (Tanew), Damian Buczek (Hetman), Mykoła Czerniuk (Łada), Karol Dziedzic (Orkan), Łukasz Fidler (Omega), Krystian Halejcio (Olimpiakos), Michał Korzeniewski (Graf), Jacek Paszkiewicz (Graf), Mariusz Podgórski (Olimpia), Juan Eduardo Reina Sanchez (Huczwa), Jarosław Stępień (Victoria).

MaSzt

Trzeba się wysilić

KLASA OKRĘGOWA

Na dwie kolejki przed zakończeniem sezonu Olimpia Miączyn teoretycznie była jeszcze zagrożona degradacją do klasy A. Grający trener **Przemysław Gałka** i jego podopieczni nie czekali jednak na to, co wydarzy się na innych boiskach i wzięli sprawy w swoje ręce. Pokonali przed własną publicznością 2:1 (0:0) Pogoń 96 Łaszczówka, choć – jak się po zakończeniu niedzielnych meczów okazało – nawet w przypadku porażki zapewniliby sobie miejsce w „okręgówce" w następnych rozgrywkach.

Prowadzenie Olimpii dał trener Przemysław Gałka. I to właśnie on miał wyborną okazję do podwyższenia wyniku na 2:0. Skutkiem zagrania piłki ręką przez **Bartłomieja Stępniaka** był rzut karny. Do wykonania „jedenastki" podszedł Gałka. Bramkarz **Kacper Berbecki** obronił strzał.

Drugą bramkę dla zespołu z Miączyna zdobył Mariusz Podgórski. – „Mario" asystował przy moim golu, a ja – przy jego. Chciałem się zrehabilitować za to, że zmarnowałem karnego, dlatego często strzelałem na bramkę Pogoni. Niestety, bez powodzenia. Kilka razy przestrzeliłem – mówi trener Gałka.

Bramkę dla Pogoni zdobył **Marcin Żurawski**. – Przegraliśmy, bo chyba myśleliśmy, że mecz sam się wygra, bez większego wysiłku. Z kolei Olimpia była bardzo zdeterminowana, by odnieść zwycięstwo. Gdybyśmy przyzwoicie zagrali w defensywie, tobyśmy tego meczu nie przegrali. Zbyt łatwo daliśmy sobie strzelić dwa gole – twierdzi **Jerzy Bojko**, szkoleniowiec Pogoni.

MaSzt

Olimpia Miączyn – Pogoń 96 Łaszczówka 2:1 (0:0)

Gole: 1:0 Gałka 47, 2:0 Podgórski 63, 2:1 M. Żurawski 72.
Olimpia: Szopa – Magryta, Bator, Szawaryn, Bidiuk – Przyczyna, Podgórski, D. Muzyczka, Maziarka (67 Łyko), Gałka – Łyp (90 Sokołowski); trener Gałka.
Pogoń: Berbecki – Jędrzejewski (68 Nizio), Stępniak, Jakubiak, Podborny (87 Lomber) – M. Żurawski (88 Sierzyński), Łaba, Stożek (75 J. Kozak), Bukowski (46 Ozkavak) – Towbin (80 Sz. Kozak), J. Jeruzal (80 Z. Jeruzal); trener Bojko.
Żółta kartka: Stożek (Pogoń).
Sędziował: Jasina (Hrubieszów).

BĘDĄ GRAĆ

KLASA OKRĘGOWA

23 czerwca (piątek). Omega Stary Zamość – Olimpia Miączyn (godz. 18).
24 czerwca (sobota). Graf Chodywańce – Olimpiakos Tarnogród (17), Huczwa Tyszowce – Igros Krasnobród (17), Korona Łaszczów – Granica Lubycza Królewska (17), Orkan Bełżec – Włókniarz Frampol (17), Pogoń 96 Łaszczówka – Victoria Łukowa (17).
25 czerwca (niedziela). Unia Hrubieszów – Tanew Majdan Stary (11), Łada 1945 Biłgoraj – Hetman Zamość (16).

KLASA A

25 czerwca (niedziela). Andoria Mircze – Roztocze Szczebrzeszyn (17), Delta Nielisz – Olender Sól (17), Metalowiec Goraj – Huragan Gmina Hrubieszów (17), Piast Babice – Ostoja Skierbieszów (17), Relax Księżpol – Potok Sitno (17), Sokół Zwierzyniec – Orion Dereźnia (17), Tarpan Korchów – Sparta Łabunie (17).

MaSzt

Nieudany debiut

KLASA OKRĘGOWA

Trener **Andrzej Rycak** nie będzie miło wspominał swojego pierwszego meczu w roli opiekuna Unii Hrubieszów, rozegranego w przededniu jego 53. urodzin. Jego podopieczni przegrali na wyjeździe z Włókniarzem Frampol 1:2 (0:0). A przegrali tylko dlatego, że byli nieskuteczni. Hrubieszowanie zmarnowali na boisku we Frampolu mnóstwo wybornych okazji strzeleckich, m.in. w 5 minucie **Piotr Kiełbasa** trafił piłką w poprzeczkę, a później **Sebastian Oleszczuk** – dwa razy w słupek.

Prowadzenie dla Unii uzyskał w 55 minucie Sebastian Oleszczuk, który skutecznie wykonał rzut karny, podyktowany za zagranie piłki ręką przez **Michała Harkota**. Bramki dla Włókniarza zdobyli **Damian Swatowski** (w 66 minucie) i **Sebastian Hadam** (w 84 minucie).

MaSzt

JEDENASTKA KOLEJKI

eprasa.pl a2703610cd

Sześć złotych medali

PODNOSZENIE CIĘŻARÓW

Po raz drugi z rzędu Agnieszka Zimroz została mistrzynią Polski Elite i Under-23 w kategorii 87 kg. W piątek, 16 czerwca na pomoście w hali Atlety w Gdańsku zawodniczka Znicza Biłgoraj okazała się bezkonkurencyjna w dwóch kategoriach wiekowych, osiągając w dwuboju wynik 194 kg – lepszy aż o 20 kg od rezultatu uzyskanego przez drugą w końcowej klasyfikacji seniorek Wiktorię Skowron z Andaluzji Piekary Śląskie. – Cieszę się z tego, że udało mi się obronić dwa tytuły mistrzyni Polski. Zrobiłam to, co do mnie należało. Wszystkie złote medale przywiozłam do Biłgoraja. Wyniki, które uzyskałam, zadowoliły mnie. Jestem usatysfakcjonowana tym bardziej, że po nieudanych dla mnie mistrzostwach Europy, podczas których spaliłam podrzut, ciężko mi było się podnieść. W Gdańsku miałam w swojej

świadomości ten nieudany start w Erywaniu. Siedział mi z tyłu głowy. Na szczęście udało mi się z tym uporać. Osiągnęłam w mistrzostwach Polski bardzo dobre wyniki – mówi nam **Agnieszka Zimroz**.

W mistrzowskim pomoście w Gdańsku podopieczna trenera Andrzeja Strzałki zaliczyła pięć spośród sześciu podejść. W rwaniu poradziła sobie kolejno ze sztangą o wadze 80, 85 i 89 kg, natomiast w podrzucie – o wadze 100 i 105 kg. Nie dała rady podrzucić 110 kg. – Moje nogi nie były jeszcze tak mocne, bym sobie poradziła z ciężarem 110 kg. Myślę, że niedługo odzyskam optymalną formę, by powalczyć o poprawę swoich rekordów życiowych, które obecnie wynoszą 94 kg w rwaniu, 111 kg w podrzucie i 204 kg w dwuboju. Muszę jednak trochę odpocząć w towarzystwie swojej rodziny w Zamchu. Czuję się już zmęczona. W pierwszym półroczu nie miałam zbyt wiele czasu na wypoczynek. Często jeździłam na trwające po dwa, trzy tygodnie zgrupowania kadry. Do tego miałam dalekie wyjazdy na zawody. Jak trochę odetchnę, to znów wystartuję z ogromnym zapałem – mówi Agnieszka Zimroz.

Z Gdańska zawodniczka Znicza przywiozła aż sześć złotych medali. Była bowiem najlepsza wśród seniorów i młodzieżowców nie tylko w dwuboju, ale także w obu konkurencjach – rwaniu i podrzucie. W ubiegłorocznych mistrzostwach Polski seniorek i Under-23 w Nowym Tomyślu (woj. wielkopolskie) Agnieszka Zimroz triumfowała z wynikiem w dwuboju 193 kg (89 kg w rwaniu i 104 kg w podrzucie).

Warto dodać, że niedawno Agnieszka Zimroz rozpoczęła pracę szkoleniową w OSiR w Biłgoraju, pomaga też w prowadzeniu zajęć w Zniczu. – Od maja prowadzę w siłowni OSiR zajęcia dla seniorów. Są to głównie ćwiczenia ogólnorozwojowe dla osób starszych. Seniorzy mogą ze mną ćwiczyć w poniedziałki, środy i piątki w godz. od 9.30 do 10.30. Odpłatność za udział – to tylko złotówka. A jak trzeba, to pomagam trenerom Henrykowi Wybranowskiemu i Andrzejowi Strzałce w zajęciach z klubową młodzieżą – tłumaczy Agnieszka Zimroz.

MaSzt

MISTRZOSTWA POLSKI ELITE KOBIET 2023 WYNIKI W KATEGORII 87 KG

1. Agnieszka Zimroz (Znicz Biłgoraj) – 194 kg w dwuboju (89 kg w rwaniu, 105 kg w podrzucie), 2. Wiktoria Skowron (Andaluzja Piekary Śląskie) – 174 (72, 102), 3. Klara Cieślak (LKS Dobryszyce) – 171 (75, 96), 4. Julia Machniewska (LMPKPC Sokołów Podlaski) – 166 (70, 96). Rwanie – 1. Zimroz, 2. Cieślak, 3. Skowron. Podrzut – 1. Zimroz, 2. Skowron, 3. Machniewska. Młodzieżowe mistrzostwa Polski (do lat 23) – 1. Zimroz, 2. Cieślak, 3. Karolina Siekierzycka (WLKS Nowe Iganie, 145 kg w dwuboju, 70 kg w rwaniu, 75 kg w podrzucie).

Stanęły na podium

PODNOSZENIE CIĘŻARÓW

Reprezentantki Agrosu Zamość nie zawiodły. Z Gdańska, z mistrzostw Polski seniorek w podnoszeniu ciężarów, przywiozły medale. **Klaudia Luterek** wywalczyła brązowy medal w dwuboju, w kategorii wagowej 55 kg, natomiast **Emilia Rechul** – srebrny w kategorii 64 kg. – Jestem bardzo zadowolony ze startu swoich zawodniczek, choć muszę przyznać, że obie przyczyniły się do tego, że przybyło mi na skroni kolejnych siwych włosów. Klaudia spaliła trzy spośród sześciu podejść, natomiast Emilia – aż cztery. Występy obu dziewczyn dostarczyły więc sporo emocji. Momentami ogarniała mnie nerwówka – komentuje **Andrzej Gaweł**, szkoleniowiec sztangistów zamojskiego Agrosu.

Klaudia Luterek po rwaniu była pierwsza. Za tę konkurencję dostała złoty medal. Wyrwała 76 i 79 kg, ale nie poradziła sobie ze sztangą o wadze 81 kg. W podrzucie wywalczyła brąz. Ciężar 86 kg zaliczyła dopiero w trzeciej próbie. – Po rwaniu było fajnie. Klaudia poprawiła swój rekord życiowy. W drugiej konkurencji było gorąco. Obawiałem się, że w ogóle nie zaliczy podrzutu i nie zostanie sklasyfikowana. Popełniła proste błędy techniczne w dwóch pierwszych podejściach. Na szczęście zachowała miejsce na podium.

Mam nadzieję, że odkuje się na akademickich mistrzostwach Polski, które już za kilka dni odbędą się w Białej Podlaskiej – mówi trener Gaweł.

Emilia Rechul w rwaniu wywalczyła brązowy medal. W pierwszej próbie zaliczyła 79 kg, ale potem spaliła dwa podejścia do sztangi o wadze 84 kg. W podrzucie zajęła drugie miejsce, zdobywając za tę konkurencję srebro. Dopiero w drugiej próbie uzyskała 96 kg, w trzeciej nie uporała się z ciężarem 102 kg. – Nie tylko Emilka, ale kilka innych dziewczyn też nie zaliczyło podejść. W hali było bardzo duszno, naprawdę nie było łatwo dźwigać sztangę w takich warunkach. Główna faworytka w tej kategorii wagowej, Wiktoria Wołk z Tarpana Mrocza, była pierwsza w rwaniu z wynikiem 94 kg, ustanawiając nowy rekord Polski, a w podrzucie spaliła trzy podejścia do 111 kg. Gdyby udało jej się podrzucić taki ciężar, to wygrałaby w dwuboju ze sporą przewagą na drugą i trzecią zawodniczką, a Emilka musiałaby się zadowolić brązowym medalem – zauważa trener Gaweł.

W gdańskich mistrzostwach startowała też **Agnieszka Kuczmaszewska**, reprezentująca Agros, ale od kilku sezonów trenująca indywidualnie. W kat. 49 kg zajęła czwarte miejsce w gronie czterech startujących zawodniczek. W rwaniu zajęła trzecie miejsce.

We wcześniejszych mistrzostwach Polski Elite Kuczmaszewska wywalczyła cztery medale (srebrne w 2017 i 2018 r. oraz brązowe w 2016 i 2021 r.). Rechul srebro zdobyła po raz trzeci (w 2021 r. w Gdańsku była druga w kat. 71 kg, a rok później w Nowym Tomyślu – druga w kat. 64 kg). Z kolei Luterek w kat. 55 kg wywalczyła wcześniej brąz (w 2020 r. w Biłgoraju) i srebro (w 2022 r. w Nowym Tomyślu). **MaSzt**

MISTRZOSTWA POLSKI ELITE KOBIET 2023

WYNIKI W KATEGORII 55 KG
1. Oleksandra Lichobicka (Górnik Polkowice) – 172 kg w dwuboju (75 kg w rwaniu, 97 kg w podrzucie), 2. Małgorzata Myjak (Budowlani Kucera Nowy Tomyśl) – 171 (79, 92), 3. Klaudia Luterek (Agros Zamość) – 165 (79, 86). Rwanie – 1. Luterek, 2. Myjak, 3. Lichobicka. Podrzut – 1. Lichobicka, 2. Myjak, 3. Luterek.

WYNIKI W KATEGORII 64 KG
1. Maria Połka (Promień Opalenica) – 188 kg w dwuboju (85 kg w rwaniu, 103 kg w podrzucie), 2. Emilia Rechul (Agros Zamość) – 175 (79, 96), 3. Agata Wylegała (Budowlani Kucera Nowy Tomyśl) – 165 (74, 91).
Rwanie – 1. Wiktoria Wołk (Tarpan Mrocza, 94 kg, niesklasyfikowana w podrzucie), 2. Połka, 3. Rechul. Podrzut – 1. Połka, 2. Rechul, 3. Wylegała.

Sztangiści na szóstkę!

PODNOSZENIE CIĘŻARÓW

Agros Zamość wywalczył w mistrzostwach Polski Elite i Under-23 w Gdańsku sześć medali. Do dorobku medalowego **Emilii Rechul** (srebro) i **Klaudii Luterek** (brąz) trofea dołożyli **Maksymilian Dorn**, **Kacper Magielnicki** i **Karol Maksymowicz**. – Jestem bardzo zadowolony ze startu wszystkich naszych klubowych zawodniczek i zawodników, nie tylko ze względu na medale, ale także dlatego, że nikt nie zszedł poniżej pewnego swojego dobrego poziomu. W punktacji klubowej seniorów zajęliśmy trzecie miejsce w Polsce, za Budowlanymi Opole i Górnikiem Polkowice. W klasyfikacji młodzieżowej zajęliśmy dwunaste miejsce – cieszy się trener **Andrzej Gaweł**.

Maksymilian Dorn startował w kategorii wagowej 96 kg. Zdobył dwa medale – brązowy i srebrny. Został sklasyfikowany na trzecim miejscu wśród seniorów (Elite) i na drugim wśród

młodzieżowców (Under-23). Dorn zaliczył cztery spośród sześciu podejść. W rwaniu poradził sobie ze sztangą o wadze 125 i 130 kg, ale w trzeciej próbie spalił podejście do 135 kg. Natomiast w podrzucie najpierw uzyskał 155 kg, a następnie 161 kg. W trzecim podejściu nie poradził sobie z ciężarem 166 kg. – To jego pierwszy medal w mistrzostwach Polski seniorów – podkreśla trener Gaweł.

Dorn otrzymał dodatkowo dwa brązowe medale za trzecie miejsce w rwaniu i trzecie w podrzucie.

Na trzecim miejscu w zmaganiach seniorów w kat. 67 kg zakończył Kacper Magielnicki, który także cztery próby miał udane, a dwie spalone. Na wynik 244 kg w dwuboju złożyły się dwa ciężary – 114 kg w rwaniu i 130 kg w podrzucie. Najpierw wyrwał 110 kg, następnie wspomniane 114 kg, a w trzecim podejściu nie dał rady udźwignąć 116 kg. Z kolei w podrzucie, po zaliczeniu 125 kg, uporał się z ciężarem 130 kg dopiero w drugim podejściu do tej wagi. – Rok temu w Nowym Tomyślu był czwarty, w 2020 r. w Biłgoraju wywalczył brązowy medal. Cieszy mnie jego dobra forma – podkreśla trener Gaweł.

Młodzieżowym mistrzem Polski został natomiast Karol Maksymowicz – najlepszy w kat. 55 kg wśród zawodników do lat 23 i czwarty wśród seniorów. To piąte z rzędu mistrzostwo Polski tego zawodnika. Dwa razy triumfował wśród juniorów, a następnie trzy razy wśród młodzieżowców. W rywalizacji seniorów wywalczył wcześniej jeden srebrny medal i trzy brązowe. W 2022 r. w Nowym Tomyślu, tak jak teraz w Gdańsku, był czwarty.

Mistrzem Polski w kat. 55 kg został rewelacyjny Tomasz Żełem. 18-letni zawodnik Górnika Polkowice ustanowił na pomoście w Gdańsku dwa rekordy Polski w kat. 55 kg – w rwaniu (94 kg) i dwuboju (202 kg). – Żełem, choć młodszy od Maksymowicza o pięć lat, nie został sklasyfikowany wśród młodzieżowców, gdyż w tej kategorii mogli rywalizować jedynie zawodnicy urodzeni w latach 2000-2002 – tłumaczy trener Gaweł.

W gdańskich mistrzostwach Polski startowali jeszcze dwaj sztangiści Agrosu – **Jakub Trytek** (w kat. 67 kg) i **Szymon Trytek** (w kat. 109 kg). Jakub był wśród młodzieżowców piąty (w klasyfikacji seniorów szósty), a Szymon – czwarty. **MaSzt**

MISTRZOSTWA POLSKI ELITE MĘŻCZYZN 2023

WYNIKI W KATEGORII 55 KG
1. Tomasz Żełem (Górnik Polkowice) – 202 kg w dwuboju (94 kg w rwaniu, 108 kg w podrzucie), 2. Maciej Gumuliński (MOS Opole) – 196 (91, 105), 3. Tomasz Komorowski (MOS Opole) – 191 (81, 110), 4. Karol Maksymowicz (Agros Zamość) – 171 (70, 101).
Rwanie – 1. Żełem, 2. Gumuliński, 3. Komorowski. Podrzut – 1. Komorowski, 2. Żełem, 3. Gumuliński.

WYNIKI W KATEGORII 67 KG
1. Hubert Pietrzak (Nida Nidzica) – 254 kg w dwuboju (115 kg w rwaniu, 139 kg w podrzucie), 2. Marcin Wiatrowicz (Tarpan Mrocza) – 252 (119, 133), 3. Kacper Magielnicki (Agros Zamość) – 244 (144, 130).
Rwanie – 1. Wiatrowicz, 2. Pietrzak, 3. Magielnicki. Podrzut – 1. Pietrzak, 2. Wiatrowicz, 3. Magielnicki.

WYNIKI W KATEGORII 96 KG
1. Daniel Kołecki (Górnik Polkowice) – 339 kg w dwuboju (151 kg w rwaniu, 188 kg w podrzucie), 2. Paweł Kulik (Budowlani Opole) – 337 (150, 187), 3. Maksymilian Dorn (Agros Zamość) – 291 (130, 161).
Rwanie – 1. Kołecki, 2. Kulik, 3. Dorn. Podrzut – 1. Kołecki, 2. Kulik, 3. Dorn.

eprasa.pl a2703610cd