TYGODNIK LOKALNY

wspólnota parczewska

parczew.24wspolnota.pl

23 - 29 października 2018 r. ▪ nr 43 (554) ▪ Cena 2,70 zł (w tym VAT 5%)

PARCZEW ▪ DĘBOWA KŁODA ▪ JABŁOŃ ▪ MILANÓW ▪ PODEDWÓRZE ▪ SIEMIEŃ ▪ SOSNOWICA

Kędracki zostaje na IV kadencję

Aż w czterech gminach powiatu parczewskiego wybory włodarzy rozstrzygnęły się w I turze. Dogrywka będzie w Dębowej Kłodzie, Sosnowicy i Siemieniu.

Paweł Kędracki, burmistrz Parczewa

Dariusz Łobejko wójt gminy Jabłoń

Paweł Krępski, wójt gminy Milanów

Monika Mackiewicz-Drąg, wójt gminy Podedwórze

Gmina Siemień

Tomasz Kanak

Robert Kwaśniewski

Gmina Dębowa Kłoda

Radosław Kozak

Grażyna Lamczyk

Gmina Sosnowica

Sławomir Czubacki

Beata Wachulik

STR. 2/3

APTEKA
Eskulap
ul. Kościelna 19
Parczew
Godziny otwarcia:
pn-pt: 7:00-20:00
sob: 7:00-15:00

KASACJA POJAZDÓW
Tel. 500 813 500

SKUP AUT
KASACJA POJAZDÓW
881 372 442
721 565 926
PŁACIMY GOTÓWKĄ

KASACJA POJAZDÓW
TEL. 730 314 421
TRANSPORT GRATIS
LUBARTÓW

AUTO KASACJA
- NAJLEPSZE CENY
- TRANSPORT GRATIS - RÓWNIEŻ W NIEDZIELE
Auto - kasacja 607 987 777
Sprzedaż części 605 995 355
Hurtowy skup złomu 600 424 588

ZATRUDNIMY edWood www.edwood.pl
- **Kobiety i mężczyzn** na produkcję do Zakładów w Lisach i Białej Podlaskiej
- **Kierowcę wózka podnośnikowego** - możliwość przyuczenia do praktycznego wykonywania zawodu
- **Kierowcę samochodu ciężarowego,** emeryta lub rencistę, krótkie trasy krajowe, wymagana karta kierowcy

CV proszę przesyłać na adres: praca@edwood.pl
bądź ul. Łomaska 86, 21-500 Biała Podlaska

ISSN 1899-718X

eprasa.pl a2d4c321c3

S T O P K A

TYGODNIK LOKALNY wspólnota

NOWY ADRES REDAKCJI
ul. Ostrowiecka 34,
21-300 Radzyń
e-mail: parczew@24wspolnota.pl

Redaktor prowadzący
Andrzej Dejneka
tel. 791 186 007
dejneka@24wspolnota.pl

Dziennikarze:
Jacek Dejneka
jacek.dejneka@24wspolnota.pl
tel. 690 563 247
Mateusz Połynka (sport)
połynka@24wspolnota.pl
tel. 516 019 184

Reklama
Iwona Piesta
piesta@24wspolnota.pl
tel. 780 029 973

Skład - Jarek Pałys

Dyżur redakcji:
po. - czw. g. 10-12

Wydawca
Wydawnictwo Wspólnota

Redaktor naczelny
Mateusz Orzechowski

Druk
Polska Press o/Poligrafia
Drukarnia Łódź, ul. Skorupki 17/19

Informacja o polityce ochrony danych osobowych Wydawnictwa Wspólnota dostępna jest na naszej stronie internetowej 24wspolnota.pl oraz w siedzibach redakcji.

TU NADASZ
OGŁOSZENIE

PARCZEW
- P.H.„OLA" Anna Abramiuk, ul. Kolejowa 1
- Sukurs Asekuracja Osób i Mienia, Parczew, ul. Żabia 15

MILANÓW
- Sklep Lewiatan ul. Szkolna 20

JABŁOŃ
- Sklep Groszek , Genowefa Trubaj ul. Zamojskiego 31

SOSNOWICA
- Sklep Groszek, Jarosław Mazurek, ul.Wojska Polskiego 8, 21-230 Sosnowica

SIEMIEŃ
- Sklep spożywczy GS "Sch" ul. Strażacka

PRZERWY W DOSTAWIE PRĄDU

Brak planowanych wyłączeń

Dyżury Aptek

20 - 26 października
Apteka Vita
Pl. Wolności 9

27 października - 2 listopada
Apteka Arnika
ul. Spółdzielcza 9a

Kolejne zwycięstwo bezkonkurencyjnych włodarzy

Paweł Kędracki, burmistrz Parczewa, wygrał prawie 900 głosami z pretendentem do tej funkcji, Adamem Domańskim. Domański przegrał z Kędrackim już po raz drugi. W poprzednich wyborach startowało czworo kandydatów, dlatego rozstrzygnięcie zapadło w drugiej turze. Teraz drugiej tury nie będzie. Domański musi się zadowolić stołkiem radnego miejskiego.

Kolejnymi wielkimi zwycięzcami są: Dariusz Łobejko z Jabłonia, który tak jak Kędracki, będzie rządził gminą czwartą z kolei kadencję i Paweł Krępski z Milanowa, wybrany na trzecią kadencję. W tegorocznych wyborach nikt nie odważył się wystartować przeciwko Dariuszowi Łobejce i Pawłowi Krępskiemu.

Andrzej Dejneka

Dariusz Łobejko
wójt gminy Jabłoń

Przede wszystkim chciałbym bardzo serdecznie podziękować mieszkańcom naszej gminy za udział w głosowaniu, chociaż dla rozwoju demokracji lokalnej trzeba dołożyć wszelkich starań, by frekwencja była wyższa. W Gminie Jabłoń wyniosła ponad 53 procent. Na łamach tygodnika Wspólnota chcę podziękować wszystkim, którzy poszli do głosowania na naszych przedstawicieli do różnych organów samorządowych. Osobiście dziękuję za wsparcie udzielone mi przez mieszkańców przy urnach, wynik jest zadowalający w szczególności gdy się przeanalizuje trudności jakie wystąpiły w naszej gmine w ostatnich czterech latach. Dziękuję za okazane mi i nowo wybranym radnym zaufanie. Głęboko wierzę, że uda się nam stworzyć zgodną drużynę, która będzie kontynuowała rozwój naszej gminy, przy wielu potrzebnych inwestycjach. Dzięki pozyskanym środkom i podpisanym już umowom o dofinansowanie przede wszystkim najbliższy czas, to czas kontynuacji już inwestycji rozpoczętych, dokończenie termomodernizacji budynków użyteczności publicznej tj. szkoły w Kolanie, Jabłoniu, Dawidach oraz Paszenkach. A także realizacji projektu budowy dróg w ramach programu transgranicznego Polska Białoruś Ukraina 2014-2020, którego jesteśmy liderem. To również wymiana oświetlenia ulicznego na ledowe na obszarze całej gminy, przebudowa starego budynku GOK-u w Jabłoniu na Muzeum Augusta Zamoyskiego. W oczekiwaniu na rozstrzygniecie konkursów dotyczących rewitalizacji w miejscowości Kalinka oraz Jabłoń, będziemy starali się przygotowywać do kolejnych realizacji projektów, takich jak aktualnie przygotowywana inwestycja przebudowy drogi powiatowej w Kolanie Kolonii

Materiał pochodzi i jest finansowany przez KWW Forum Samorządowe Powiatu Parczew

Paweł Krępski
wójt gminy Milanów

Wynik wyborów przyjąłem z wielką satysfakcją, to efekt ciężkiej i wytężonej pracy na rzecz poprawy warunków życia mieszkańców naszej Gminy. Dziękuję mieszkańcom gminy, którzy poszli do wyborów i oddali głos na moją osobę. Poparcie na poziomie 87,5 procent jest mobilizacją do dalszego działania. W najbliższych latach będę koncentrował się na podnoszeniu poziomu edukacji poprzez stosowanie nowatorskich metod nauczania, kreowanie oferty kulturalnej, rekreacyjnej i sportowej oraz podnoszenie aktywności osób młodych i starszych. Chciałbym, aby następna kadencja wprowadziła Gminę Milanów do polskiej czołówki gmin innowacyjnych, gdzie dużą rolę odgrywają dobrze zaprojektowana i przyjazna mieszkańcom przestrzeń publiczna oraz budowanie – wspólnie z mieszkańcami – społeczeństwa obywatelskiego

Paweł Kędracki
burmistrz Parczewa

Dziękuję wszystkim wyborcom za obecność przy urnach w dniu wyborów. Wysoka frekwencja pokazała, że mieszkańcom nie jest obojętne jak będzie wyglądała nasz gmina, nasze miasto. Dziękuję za wsparcie, pomoc, za zaufanie. Priorytet na dzisiaj to dokończenie inwestycji, które są w trakcie realizacji, ogłoszenie przetargu na kanalizację Wierzbówki i przygotowanie budżetu na 2019 r. Liczę również na współpracę z nową Radą Miejską i wsparcie przy realizowaniu kolejnych inwestycji w naszej gminie

URZĄD PRACY

PARCZEW

Magazynier	Parczew/Sobianek	2500- 4000zł.
Operator koparko - ładowarki	Parczew/Sobianek	2500- 4000zł.
Robotnik placowy	Parczew/Sobianek	2500- 4000zł.
Kucharz	Parczew	2100zł.
Magazynier	Parczew/Ekorap	2600zł.
Zbieracz pieczarek	Parczew/Ekorap	2100zł.
Barman -kelner	Sosnowica	2100zł.
Magazynier	Kostry	2100zł.
Pomocnik piekarza	Kodeniec	2100zł.
Kosmetolog	Parczew	2200zł.
Wulkanizator	Parczew	2100zł.
Elektryk	Parczew	2100zł.
Kierowca operator HDS	Sosnowica/IR -BUD	2100zł.
Mechanik pojazdów samochodowych	Sosnowica/IR -BUD	2100zł.

CENY PALIW

	95	98	ON	LPG
PARCZEW				
Lotos ul. Kolejowa	5,09	5,44	5,15	2,54
Jandex ul. Szpitalna	5,05	-	5,10	2,49

PORTAL INFORMACYJNY PARCZEW
parczew.24wspolnota.pl

WAŻNE TELEFONY

POGOTOWIA
Ratunkowe 999, 354 27 48
Policja 997, 83 355 32 10
Straż Pożarna 998, 355 19 54
Energetyczne 991, 355 06 11
ZUK 83 355 12 68

ZAKŁ. POGRZEBOWE
Paweł Lipka 604 28 22 48
Piotr Kochanowski 509 412 470

USŁUGI

UBEZPIECZENIA:
Ubezpieczenia Filipiak
509 184 170

UBEZPIECZENIA
Tomasz Ignatowicz
607 709 732

WETERYNARZ:
606 614 523

SZAMBO-WYWÓZ:
ZUK 83 355 12 73

KOMINIARZ/GAZOWNIK:
502 402 728

KRAWCOWA:
Guzik & Pętelka 509 153 999

PRZEPROWADZKI:
Osipacz 660 435 057

ŚLUSARZ:
500 005 304

NAPRAWY

AGD:
501 270 279

RTV:
Tomasz Domański 604 263 071

TRANSPORT

TAXI:
6 osób 513 550 976

BUDOWLANO-REMONTOWE

HYDRAULIK:
Marcin Wróbel 530 998 747

ELEKTRYK:
Piotr Szymański 508 695 224

REMONTY:
517 936 819

FINANSOWE

KANTOR:
Kantor Mirek 604 427 603

ZDROWIE

DENTYSTA:
Dentamed 83 355 03 91,
600 006 452

APTEKA:
Nasza Apteka 83 355 18 42
otwarte pon. - sob. 8-21,
niedz. 8-16

eprasa.pl a2d4c321c3

Będą nami rządzić przez kolejne pięć lat

Aż w czterech gminach powiatu parczewskiego wybory włodarzy rozstrzygnęły się w I turze. Dogrywka będzie w Dębowej Kłodzie, Sosnowicy i Siemieniu.

Mieszkańcy gminy Podedwórze rozstrzygnęli wybory w Pierwszej turze. Fotel wójta powierzyli Monice Mackiewicz-Drąg. Zmienił się też skład rady gminy:
Agnieszka Chilimoniuk
Sławomir Gierej
Wiesław Bełdyk
Łukasz Pasikowski
Jan Ciemniewski
Irena Tkaczuk
Justyna Wołos
Agnieszka Michalska
Anna Drabik
Kazimierz Iwaniuk
Dominik Mitura
Marian Ćwikliński
Marian Miszczuk
Grzegorz Kozioł
Katarzyna Borsuk
Na czele gminy Jabłoń nadal stoi Dariusz Łobejko, to jego czwarta kadencja na stanowisku wójta. Razem z nim o losach gminy będą decydować:
Łukasz Kowalczuk
Agnieszka Kuniszyk
Roman Garmol
Magdalena Nieścioruk
Krystian Duda
Paweł Niczyporuk
Diana Abramczuk-Sak
Henryk Jośko
Tomasz Sikora
Marzena Zieńczuk
Michał Lewczuk
Lidia Byczkowska
Magdalena Kamola
Adam Januszko
Adam Kaczan
Także w Milanowie wybory rozstrzygnęły się w pierwszej turze. Obecny wójt nie miał konkurenta i będzie rządził gminą trzecią kadencję. Wyborcy dali też mandaty radnych następującym osobom:
Edmund Lech
Zenon Szczygielski
Marian Mikitiuk
Bogdan Nowak
Damian Hołubowicz
Czesław Adamowicz
Barbara Szwaj
Janusz Drzazga
Jerzy Melnik
Elwira Sienkiewicz
Janusz Kalisz
Tomasz Kwiatek
Jan Leszcz
Dorota Ilczuk
Wiesława Nowicka
W gminie Dębowa Kłoda wyborcy jeszcze nie zdecydowali, z pięciu kandydatów do drugiej tury przechodzi obecny wójt, Radosław Kozak i jego poprzedniczka, Grażyna Lamczyk. Znany jest natomiast skład rady gminy:
Mirosław Sutryk
Bartłomiej Gogłuska
Mieczysław Chęckiewicz
Stanisław Woźniak
Waldemar Ziółkowski
Paweł Dźwigała
Jarosław Zieliński
Ryszard Lewicki
Danuta Gajos
Tomasz Trasiuk
Maria Makowska
Paulina Kołodziej
Jacek Szyszkowski
Maciej Galejczuk
Bogdan Zenowicz
W gminie Sosnowica także wyborcy zdecydowali o tym, że będzie dogrywka. W drugiej turze o fotel wójta konkurować będą: Beata Wachulik i Sławomir Czubacki. Znamy już nowy skład rady gminy:
Stanisław Bancerz
Maciej Osieleniec
Małgorzata Kołodziej
Maria Majewska
Marek Chibowski
Robert Grzywaczewski
Jacek Mitruk
Barbara Dorożyńska
Katarzyna Staniak
Mariusz Hołowieniec
Wojciech Czekalski
Krystyna Żółkowska
Robert Wójtowicz
Mariola Muzyka
Henryk Grzegorczyk
Podobna sytuacja jest w gminie Siemień. O fotel wójta będą walczyć w drugiej turze Tomasz Kanak i Robert Kwaśniewski. Mieszkańcy gminy obdarzyli zaufaniem następujących kandydatów na radnych:
Anna Kolasińska
Stanisław Teleon
Anna Jakubiuk
Małgorzata Kopeć
Janina Grygorewicz
Leszek Danilkiewicz
Bartłomiej Maliszewski
Małgorzata Konarska
Ryszard Mróz
Krzysztof Musik
Paweł Cymerman
Rafał Łukasik
Bożena Dziewulska
Barbara Byk
Janusz Wójcik

Andrzej Dejneka

Grażyna Lamczyk, kandydatka na wójta gminy Dębowa Kłoda

Radosław Kozak, kandydat na wójta gminy Dębowa Kłoda

Beata Wachulik, kandydatka na wójta gminy Sosnowica

Sławomir Czubacki, kandydat na wójta gminy Sosnowica

Nowy skład parczewskiej rady miejskiej:
Agnieszka Piekarska
Łukasz Gołąb
Tomasz Świć
Mirosław Naumiuk
Tomasz Goździk
Adam Domański
Adam Wiśniewski
Bogusława Matejczuk
Marek Chwalczuk
Grzegorz Duda
Adam Kaczmarek
Sławomir Teleon
Barbara Bloch
Marcin Brzezowski
Sławomir Sokołowski

Monika Mackiewicz-Drąg, nowa wójt gminy Podedwórze

Tomasz Kanak, kandydat na wójta gminy Siemień

Robert Kwaśniewski, kandydat na wójta gminy Siemień

eprasa.pl a2d4c321c3

R E K L A M A

EWE: PRZYŁĄCZ SIĘ DO SIECI KORZYŚCI! WSZYSCY POTRZEBUJEMY CIEPŁA... I OSZCZĘDNOŚCI!

WSZYSCY POTRZEBUJEMY CIEPŁA

Każdy dom wymaga ogrzewania, a wybór paliwa wykorzystywanego do tych celów jest jedną z trudnie-jszych decyzji. Często korzystamy z raz wybranego paliwa, nie myśląc o jego zmianie choć dostępność różnych rodzajów jest duża. Pytanie, czy wiemy o nich wszystko, co pozwoli nam podjąć najwłaściwszą decyzję.
Jednym z kryteriów, które powinniśmy wziąć pod uwagę, rozważając sposób ogrzewania domu, jest komfort obsługi urządzeń grzewczych – niektóre wystarczy włączyć i można zapomnieć o ich dalszej kontroli, inne będą wymagały regularnego, ręcznego uzupełniania paliwa. Kiedy dokonujemy wyboru nośnika energii powinniśmy również zwrócić uwagę na jego wpływ na środowisko.
Z taką wiedzą związany jest oczywiście zysk – choć może w przypadku gazu ziemnego lepszym słowem jest „oszczędność".

Fot: EWE

WSZYSCY POTRZEBUJEMY OSZCZĘDNOŚCI

W przypadku gazu ziemnego możemy mówić aż o poczwórnej oszczędności. Gdy wybierzemy gaz ziemny jako paliwo, oszczędzimy sobie nie tylko niepotrzebnych i nagłych wydatków, lecz również czasu i wysiłku związanych z obsługą ogrzewania (o czym często zapominamy w kalkulacjach).
Kolejny bardzo ważnym aspektem jest fakt, że oszczędzamy środowisko, w którym żyjemy (bo gaz ziemny jest jednym z najbardziej ekologicznych paliw), jak również oszczędzimy sobie i swojej rodzinie kłopotów związanych z obsługą innych paliw i systemów ogrzewania, które je wykorzystują.

GAZ ZIEMNY – GENERATOR OSZCZĘDNOŚCI

W obiegowej opinii gaz ziemny kosztuje dużo. To w większości przypadków nieprawda. Na wyliczenia kosztów mają wpływ oczywiste czynniki, m.in. powierzchnia, liczba osób, stan techniczny budynku, ale także wiele innych, związanych na przykład z bezproblemową obsługą systemu grzewczego. Dlatego przy szacowaniu indywidualnych kosztów gazu należy brać pod uwagę więcej czynników niż tylko cena jednostkowa. Tym bardziej, że ceny ekogroszku i węgla rosną – za to ceny gazu ziemnego w ostatnich 3 latach zostały obniżone łącznie aż o około 16%!
Na gazie ziemnym można łatwo zaoszczędzić – wystarczy nie przegrzewać, tylko ustawić odpowiednią temperaturę na termostacie (w każdym z pomieszczeń z osobna!) oraz regularnie (raz w roku) serwisować system grzewczy. Taka zadbana instalacja będzie nam służyć praktycznie bezobsługowo przez lata!

GAZ ZIEMNY – OSZCZĘDNOŚĆ CZASU I WYSIŁKU

Gaz ziemny jest stworzony do oszczędzania – i to oszczędzania wygodnego, które nie zabiera naszego cennego czasu i nie wymaga wysiłku. Wynika to z tego, że jego zużycie, w przeciwieństwie do ogrzewania choćby drewnem, możemy sobie „zaprogramować". Na przykład ustawić niską temperaturę wtedy, kiedy nas nie ma w domu, a przyjemne ciepło na kilkanaście minut przed powrotem do domu z pracy czy ze szkoły. Możemy to zrobić zdalnie, przez Internet – i już nie musimy się bać, że po powrocie z ferii zimowych zastaniemy popękane rury – bo naszą instalację możemy ustawić na zapobieganie wymrożeniu domu. To są bardzo ważne, a często niedoceniane oszczędności.
Wygoda korzystania z gazu ziemnego jest niezaprzeczalna. Nie trzeba szacować jego zużycia, nie trzeba go zamawiać na zapas, nie można go kupić za dużo ani za mało. Na dodatek można wygodnie rozplanować płatności!

GAZ ZIEMNY – OSZCZĘDZENIE SOBIE KŁOPOTÓW

Gaz ziemny jest bezpieczny w obsłudze. I nie chodzi tu o czynnik ludzki – bo większość pieców gazowych jest praktycznie bezobsługowa. Chodzi o urządzenia, które do właściwego funkcjonowania wymagają niedrogiego, krótkiego przeglądu raz na rok. I to głównie po to, by oczyszczone pracowały wydajniej i dłużej dostarczały ciepło bez dodatkowych kosztów.
Gaz ziemny to także bezpieczeństwo dostaw. Zwłaszcza w EWE, które posiada najnowocześniejszą i jedną z najbardziej niezawodnych sieci gazowych. Monitorowany przez Urząd Regulacji Energetyki tzw. średni czas przerwy w dostawie na jednego klienta był w sieci EWE blisko 10-krotnie krótszy niż u innych dostawców!

GAZ ZIEMNY – SPOSÓB NA OSZCZĘDZANIE ŚRODOWISKA

Przejście na ogrzewanie gazowe to jedna z najbardziej efektywnych metod ograniczania emisji zanieczyszczeń powietrza. Gaz ziemny składa się przede wszystkim z metanu, który w trakcie spalania nie obciąża środowiska. Nie zawiera siarki ani metali ciężkich i emituje do atmosfery 30% mniej dwutlenku węgla niż ropa i 50% mniej niż węgiel! To niezwykle istotne w czasach, gdy jako społeczeństwo jesteśmy zmuszeni podjąć walkę ze smogiem.
Gaz ziemny nie generuje popiołu ani pyłu, nie wytwarza sadzy, którą trzeba usuwać. Wszystko to składa się na kolejne oszczędności, które wykazują wyższość gazu ziemnego nad innymi paliwami grzewczymi.

„Dostępność, wygoda, oszczędność i czyste środowisko – to zalety gazu, które trudno podważyć. Zachęcam również do kontaktu z naszymi doradcami, którzy zapoznają się z Państwa potrzebami, wyliczą oszczędności i dokładnie przeprowadzą przez cały proces – od sprawdzenia możliwości przyłączenia do sieci gazowej EWE do rozpoczęcia dostawy gazu"

– Marek Szymoniak, Dyrektor Działu Dystrybucji i Obrotu Sieciowego Gazem EWE.

EWE to działający od ponad 19 lat w Polsce niezależny dostawca gazu, posiadający aż 1659 km własnych sieci gazowych. Dostarcza gaz dla klientów indywidualnych, jak i firm w 49 gminach na terenie 6 województw. Wszystkie informacje dotyczące korzystania z gazu ziemnego znajdą Państwo na stronie www.ewe.pl i pod numerem infolinii 801 100 800.

eprasa.pl a2d4c321c3

Kto porachował nasze głosy?

Przedstawiamy członków obwodowych komisji wyborczych wraz z komitetami, które ich zgłosiły.

OBWÓD NR 1. SZKOŁA PODSTAWOWA NR 1, UL 11 LISTOPADA 90

Komisja ds. przeprowadzenia głosowania

1. Olga Ciesielska, KW PiS, Parczew
2. Danuta Irena Ciołek, KWW BARBARY BLOCH, Koczergi
3. Małgorzata Czech, KWW SAMORZĄDOWA INICJATYWA SPOŁECZNA, Parczew
4. Aleksandra Floras, KKW SLD LEWICA RAZEM, Parczew
5. Joanna Gomółka, KWW ZIEMIA PARCZEWSKA, Parczew
6. Marta Kieler, KW PSL, Parczew
7. Agata Koprukowniak, KKW SLD LEWICA RAZEM, Parczew
8. Tadeusz Swekłej, KW PiS, Parczew
9. Agnieszka Dominika Wróblewska, KWW FORUM SAMORZĄDOWE POWIATU PARCZEWSKIEGO, Jasionka

Komisja ds. ustalenia wyników głosowania

1. Joanna Wanda Dąbrowska, KWW BARBARY BLOCH, Koczergi
2. Marta Dąbrowska, KWW SAMORZĄDOWA INICJATYWA SPOŁECZNA, Parczew
3. Bartłomiej Duda, KW PiS, Parczew
4. Aleksandra Joanna Kopińska, KWW ZIEMIA PARCZEWSKA, Parczew
5. Michał Makówka, KW PiS, Parczew
6. Damian Piątek, KWW ZIEMIA PARCZEWSKA, Parczew
7. Wojciech Prokopiuk, KWW FORUM SAMORZĄDOWE POWIATU PARCZEWSKIEGO, Parczew
8. Agnieszka Maria Zarzycka, KW PSL, Jasionka
9. Barbara Ziółkowska, KKW SLD LEWICA RAZEM, Parczew

OBWÓD NR 2. SZKOŁA PODSTAWOWA NR 3, UL. SPÓŁDZIELCZA 7

Komisja ds. przeprowadzenia głosowania

1. Anna Czarnacka, KW PiS, Laski
2. Zbigniew Edward Grzesiak, KW PiS, Parczew
3. Magdalena Jastrzębska, KWW ZIEMIA PARCZEWSKA, Parczew
4. Magdalena Krasucka, KW PiS, Parczew
5. Edyta Makówka, KW PiS, Parczew
6. Ewa Renata Saweczko, KWW FORUM SAMORZĄDOWE POWIATU PARCZEWSKIEGO, Parczew
7. Elżbieta Sobieszek, KWW SAMORZĄDOWA INICJATYWA SPOŁECZNA, Parczew
8. Dorota Szostak, KKW SLD LEWICA RAZEM, Parczew
9. Irena Wizor, KW PSL, Parczew

Komisja ds. ustalenia wyników głosowania

1. Elżbieta Brzozowska, KW PSL, Parczew
2. Kamila Krasucka, KW PiS, Parczew
3. Grzegorz Paweł Łucjan, KWW ZIEMIA PARCZEWSKA, Komarne
4. Dagmara Magdalena Matuszewska, KW PiS, Parczew
5. Renata Mazurek, KKW SLD LEWICA RAZEM, Parczew
6. Wioletta Mazurek, KWW FORUM SAMORZĄDOWE POWIATU PARCZEWSKIEGO, Parczew
7. Stanisław Sobieszek, KWW SAMORZĄDOWA INICJATYWA SPOŁECZNA, Parczew
8. Zofia Woch, KW PiS, Parczew
9. Norbert Wojturski, KW PiS, Gozdów

OBWÓD NR 3. PUBLICZNE PRZEDSZKOLE NR 2, UL. SPÓŁDZIELCZA 5

Komisja ds. przeprowadzenia głosowania

1. Dorota Borny, KWW KUKIZ`15, Kopina
2. Anna Maria Dąbrowska, KWW ZIEMIA PARCZEWSKA, Parczew
3. Bartłomiej Kalisz, KW PiS, Jasionka
4. Katarzyna Magda Kochanowska-Mańk, KW PiS, Parczew
5. Damian Sarnowski, KW PiS, Parczew
6. Jolanta Syrytczyk, KKW SLD LEWICA RAZEM, Parczew
7. Agnieszka Maria Wilczyńska, KWW BARBARY BLOCH, Jasionka
8. Urszula Wróblewska, KW PSL, Parczew
9. Krystyna Zakrzewska, KWW FORUM SAMORZĄDOWE POWIATU PARCZEWSKIEGO, Parczew

Komisja ds. ustalenia wyników głosowania

1. Paweł Adrian Czarnecki, KWW ZIEMIA PARCZEWSKA, Sowin
2. Anna Beata Dąbrowska, KW PiS, Parczew
3. Tomasz Adam Dąbrowski, KW PiS, Parczew
4. Tomasz Golecki, KKW SLD LEWICA RAZEM, Jasionka
5. Zofia Ignatowicz, KKW SLD LEWICA RAZEM, Parczew
6. Małgorzata Iwanek, KW PiS, Wierzbówka
7. Joanna Sadłowska, KWW SAMORZĄDOWA INICJATYWA SPOŁECZNA, Parczew
8. Agnieszka Skorupska, KW PSL, Jasionka
9. Renata Marta Utykańska, KWW FORUM SAMORZĄDOWE POWIATU PARCZEWSKIEGO, Parczew

OBWÓD NR 4. URZĄD MIEJSKI, UL. WARSZAWSKA 24

Komisja ds. przeprowadzenia głosowania

1. Marzena Jadwiga Gajko-Chudycz, KWW SAMORZĄDOWA INICJATYWA SPOŁECZNA, Parczew
2. Izabela Agnieszka Łobejko, KW PiS, Parczew
3. Andrzej Misztal, KWW FORUM SAMORZĄDOWE POWIATU PARCZEWSKIEGO, Parczew
4. Sylwia Izabela Niewiadoska, KWW ZIEMIA PARCZEWSKA, Parczew
5. Olga Panasiuk, KKW SLD LEWICA RAZEM, Parczew
6. Alicja Paśnik, KW PSL, Parczew
7. Michał Piątek, KKW SLD LEWICA RAZEM, Parczew
8. Jacek Romańczuk, KW PiS, Parczew
9. Lidia Zieniewicz, KW PiS, Parczew

Komisja ds. ustalenia wyników głosowania

1. Ilona Czarnacka, KWW FORUM SAMORZĄDOWE POWIATU PARCZEWSKIEGO, Parczew
2. Jakub Czech, KWW SAMORZĄDOWA INICJATYWA SPOŁECZNA, Parczew
3. Sławomir Przemysław Drozd, KW PiS, Parczew
4. Dorota Cecylia KIajda, KW PiS, Parczew
5. Kamil Krzyszof Niewiadoski, KWW ZIEMIA PARCZEWSKA, Parczew
6. Renata Agata Piątek, KKW SLD LEWICA RAZEM, Parczew
7. Magdalena Urszula Stępniak, KW PSL, Parczew
8. Jerzy Piotr Szkloda, KWW FORUM SAMORZĄDOWE POWIATU PARCZEWSKIEGO, Parczew
9. Agata Anna Trociuk, KWW ZIEMIA PARCZEWSKA, Parczew

OBWÓD NR 5. ZESPÓŁ SZKÓŁ PONADGIMNAZJALNYCH, UL. WOJSKA POLSKIEGO 1

Komisja ds. przeprowadzenia głosowania

1. Maria Teresa Borzęcka, KWW ZYGFRYD OSMÓLSKI, Tyśmienica
2. Dominika Czarnacka, KW PiS, Siemień
3. Michalina Bożena Dąbrowska, KWW ZYGFRYD OSMÓLSKI, Parczew
4. Barbara Doroszuk, KWW SAMORZĄDOWA INICJATYWA SPOŁECZNA, Parczew
5. Anna Gomółka, KW PSL, Zaniówka
6. Wiesława Jańczyk, KW PRAWO I SPRAWIEDLIWOŚC, Parczew
7. Ewa Konieczna, KWW FORUM SAMORZĄDOWE POWIATU PARCZEWSKIEGO, Parczew
8. Marzena Małgorzata Markowska, KWW ZIEMIA PARCZEWSKA, Parczew
9. Barbara Izabela Zając, KKW SLD LEWICA RAZEM, Parczew

Komisja ds. ustalenia wyników głosowania

1. Agnieszka Chojnacka, KW PSL, Parczew
2. Agnieszka Edyta Kamińska, KWW SAMORZĄDOWA INICJATYWA SPOŁECZNA, Parczew
3. Małgorzata Marzanna Kozioł, KWW FORUM SAMORZĄDOWE POWIATU PARCZEWSKIEGO, Parczew
4. Monika Anna Łaszewska, KW PiS, Parczew
5. Jadwiga Elżbieta Malec, KWW ZIEMIA PARCZEWSKA, Parczew
6. Łucja Mazurek, KWW ZIEMIA PARCZEWSKA, Kostry
7. Krystyna Musiatewicz, KWW ZYGFRYD OSMÓLSKI, Parczew
8. Marian Jan Musik, KKW SLD LEWICA RAZEM, Parczew
9. Irena Terlecka, KW PiS, Parczew

OBWÓD NR 6. PUBLICZNE PRZEDSZKOLE NR 1, UL. WOJSKA POLSKIEGO 8A

Komisja ds. przeprowadzenia głosowania

1. Dorota Aniela Bonk, KKW SLD LEWICA RAZEM, Parczew
2. Iwona Agnieszka Borzęcka-Łućko, KWW SAMORZĄDOWA INICJATYWA SPOŁECZNA, Laski
3. Janusz Czarnacki, KWW FORUM SAMORZĄDOWE POWIATU PARCZEWSKIEGO, Parczew
4. Zigniew Dąbrowski, KW PSL, Sowin
5. Janusz Dokudowiec, KW PiS, Laski
6. Marlena Hołubowicz, KWW KUKIZ`15, Kostry
7. Maria Teresa Jedlińska, KKW SLD LEWICA RAZEM, Parczew
8. Klaudia Amanda Sakowska, KWW ZIEMIA PARCZEWSKA, Parczew
9. Katarzyna Słoma, KW PiS, Parczew

Komisja ds. ustalenia wyników głosowania

1. Halina Borowiec, KKW SLD LEWICA RAZEM, Parczew
2. Klaudia Magdalena Kopeć, KWW ZIEMIA PARCZEWSKA, Parczew
3. Justyna Kucharuk, KWW FORUM SAMORZĄDOWE POWIATU PARCZEWSKIEGO, Parczew
4. Paula Anna Olik, KWW ZIEMIA PARCZEWSKA, Parczew
5. Michał Sikora, KW PSL, Parczew
6. Małgorzata Swoboda, KW PiS, Laski
7. Elżbieta Syrzycka, KWW ZIEMIA PARCZEWSKA, Parczew
8. Andrzej Szyprowski, KWW ZIEMIA PARCZEWSKA, Parczew
9. Ewelina Bernarda Wójciuk, KWW SAMORZĄDOWA INICJATYWA SPOŁECZNA, Parczew

OBWÓD NR 7. ZAKŁAD DOSKONALENIA ZAWODOWEGO, UL HARCERSKA 8

Komisja ds. przeprowadzenia głosowania

1. Ariel Chilczuk, KWW KUKIZ`15, PARCZEW
2. Agnieszka Danuta Dymecka, KW PiS, Parczew
3. Jadwiga Gawryszuk, KKW SLD LEWICA RAZEM, Parczew
4. Jerzy Lesław Janczewski, KWW SAMORZĄDOWA INICJATYWA SPOŁECZNA, Parczew
5. Małgorzata Kata, KKW SLD LEWICA RAZEM, Parczew
6. Mariola Kowalska, KWW SĄSIEDZI, Parczew
7. Katarzyna Szypulska, KWW FORUM SAMORZĄDOWE POWIATU PARCZEWSKIEGO, Parczew
8. Magdalena Wodzińska, KW PSL, Parczew
9. Anna Paula Zarzecka, KWW ZIEMIA PARCZEWSKA, Parczew

Komisja ds. ustalenia wyników głosowania

1. Agnieszka Kieler, KWW SAMORZĄDOWA INICJATYWA SPOŁECZNA, Parczew
2. Beata Klimkiewicz, KW PSL, Parczew
3. Ewelina Joanna Nieścioruk, KW PSL, Parczew
4. Marzena Nowicka, KWW ZIEMIA PARCZEWSKA, Parczew
5. Anna Oleszczuk, KKW SLD LEWICA RAZEM, Parczew
6. Agnieszka Przekora, KW PiS, Parczew
7. Bożena Anna Saczuk, KWW ZIEMIA PARCZEWSKA, Parczew
8. Milena Maria Tureniec, KW PiS, Parczew
9. Halina Woźniak, KWW FORUM SAMORZĄDOWE POWIATU PARCZEWSKIEGO, Parczew

OBWÓD NR 8. SZKOŁA PODSTAWOWA NR 2, UL. POLNA 34

Komisja ds. przeprowadzenia głosowania

1. Maria Teresa Daniluk, KW PRAWO SPRAWIEDLIWOŚĆ, Parczew
2. Elżbieta Janczewska, KWW SAMORZĄDOWA INICJATYWA SPOŁECZNA, Parczew
3. Anna Bogumiła Kalisz, KWW KUKIZ`15, Parczew
4. Szymon Kliszczyński, KW PSL, Parczew
5. Elżbieta Magdalena Malinowska, KKW SLD LEWICA RAZEM, Parczew
6. Agnieszka Patrycja Michaluk, KW PiS, Parczew
7. Karolina Teresa Salczyńska, KWW ZIEMIA PARCZEWSKA, Parczew
8. Ewelina Teresa Skowronek-Geneja, KKW SLD LEWICA RAZEM, Parczew
9. Ewa Barbara Woźniak, KWW FORUM SAMORZĄDOWE POWIATU PARCZEWSKIEGO, Parczew

Komisja ds. ustalenia wyników głosowania

1. Izabela Danuta Bachanek, KWW KUKIZ`15, Parczew
2. Marta Goździk, KWW BARBARY BLOCH, Jasionka
3. Danuta Krystyna Jastrzębska, KWW ZIEMIA PARCZEWSKA, Parczew
4. Barbara Jaworska-Podleśna, KWW FORUM SAMORZĄDOWE POWIATU PARCZEWSKIEGO, Parczew
5. Grażyna Urszula Kindracka, KW PiS, Parczew
6. Milena Mitczuk, KW PiS, Parczew
7. Emilia Ostrowska, KW PSL, Parczew
8. Weronika Piątek, KKW SLD LEWICA RAZEM, Parczew
9. Magdalena Szymańska, KWW SAMORZĄDOWA INICJATYWA SPOŁECZNA, Parczew

OBWÓD NR 9. REMIZA STRAŻACKA W KOCZERGACH, KOCZERGI 97

Komisja ds. przeprowadzenia głosowania

1. Katarzyna Ewa Dębowczyk, KKW SLD LEWICA RAZEM, Parczew
2. Teresa Elżbieta Haponiuk, KW PSL, Parczew
3. Michał Paweł Kopiński, KWW FORUM SAMORZĄDOWE POWIATU PARCZEWSKIEGO, Parczew
4. Łukasz Grzegorz Kowalski, KWW ZIEMIA PARCZEWSKA, Brudno
5. Maria Kwiecień, KW PiS, Koczergi
6. Piotr Milanowicz, KWW BARBARY BLOCH, Koczergi
7. Krzysztof Piotr Syryjczyk, KWW SAMORZĄDOWA INICJATYWA SPOŁECZNA, Jabłoń
8. Małgorzata Ucińska, KKW SLD LEWICA RAZEM, Koczergi

Komisja ds. ustalenia wyników głosowania

1. Elżbieta Denisiuk, KW PiS, Laski
2. Marianna Danuta Jastrzębska, KWW BARBARY BLOCH, Koczergi
3. Mariusz Jastrzębski, KWW FORUM SAMORZĄDOWE POWIATU PARCZEWSKIEGO, Koczergi
4. Grzegorz Wojciech Jędrzejewski, KW PiS, Koczergi
5. Wiesława Krasińska, KW PiS, Brudno
6. Elżbieta Anna Mazurek. KWW SAMORZĄDOWA INICJATYWA SPOŁECZNA, Brudno
7. Jolanta Oleksiuk, KKW SLD LEWICA RAZEM, Parczew
8. Małgorzata Beata Skoczylas, KW PiS, Koczergi
9. Kazimierz Waszczuk, KW PSL, Królewski Dwór

OBWÓD NR 10. PUBLICZNA SZKOŁA PODSTAWOWA W TYŚMIENICY, TYŚMIENICA 115

Komisja 10 ds. przeprowadzenia głosowania

1. Stanisław Stefan Dawidek, KW PiS, Tyśmienica
2. Agnieszka Elżbieta Gogłoza, KW PiS, Jasionka
3. Sylwia Golecka, KWW FORUM SAMORZĄDOWE POWIATU PARCZEWSKIEGO, Parczew
4. Danuta Krystyna Golonka, KW PiS, Parczew
5. Konrad Paszkowski, KW PiS, Parczew
6. Anna Próchnicka, KKW SLD LEWICA RAZEM, Parczew
7. Monika Sowińska, KWW ZIEMIA PARCZEWSKA, Parczew
8. Katarzyna Ściuba, KW PSL, Parczew
9. Ewa Zalewska, KWW SAMORZĄDOWA INICJATYWA SPOŁECZNA, Tyśmienica

Komisja ds. ustalenia wyników głosowania

1. Natalia Bzoma, KW PSL, Komarne
2. Bożena Kunaszyk, KWW FORUM SAMORZĄDOWE POWIATU PARCZEWSKIEGO, Tyśmienica
3. Celina Ligęza, KW PRAWO I SPRAWIEDLIWOŚĆ, Buradów
4. Joanna Monika Nowicka, KWW SAMORZĄDOWA INICJATYWA SPOŁECZNA, Tyśmienica
5. Szymon Maciej Ostrowski, KWW ZIEMIA PARCZEWSKA, Parczew
6. Dominika Katarzyna Sagan, KWW ZIEMIA PARCZEWSKA, Parczew
7. Agnieszka Utykańska, KKW SLD LEWICA RAZEM, Parczew

OBWÓD NR 11. ZESPÓŁ PLACÓWEK SZKOLNYCH W PRZEWŁOCE, PRZEWŁOKA 98

Komisja ds. przeprowadzenia głosowania

1. Patrycja Katarzyna Awgulewicz, KWW ZIEMIA PARCZEWSKA, Parczew
2. Piotr Sebastian Czechowski, KW PSL, Parczew
3. Sylwia Magdalena Grzywaczewska, KW PiS, Michałówka
4. Marzanna Agnieszka Hryciuk vel Dmitruczyk, KWW FORUM SAMORZĄDOWE POWIATU PARCZEWSKIEGO, Zaniówka
5. Małgorzata Anna Ignatowicz, KWW SAMORZĄDOWA INICJATYWA SPOŁECZNA, Parczew
6. Małgorzata Renata Lipka, KKW SLD LEWICA RAZEM, Parczew
7. Ewelina Markowska, KW PiS, Przewłoka
8. Anna Wojtal, KW PiS, Przewłoka

Komisja ds. ustalenia wyników głosowania

1. Małgorzata Anna Biskup, KWW ZIEMIA PARCZEWSKA, Parczew
2. Halina Marianna Dawidek, KWW ZIEMIA PARCZEWSKA , Wierzbówka
3. Karolina Anna Kalińska, KWW FORUM SAMORZĄDOWE POWIATU PARCZEWSKIEGO, Przewłoka
4. Aleksandra Paulina Łukaszuk, KW PiS, Korona
5. Eliasz Zygmunt Sagan, KWW ZIEMIA PARCZEWSKA, Parczew
6. Iwona Anna Sagan, KWW ZIEMIA PARCZEWSKA, Parczew
7. Małgorzata Jadwiga Szarapka, KW PSL, Przewłoka
8. Piotr Trubalski, KKW SLD LEWICA RAZEM, Parczew
9. Maria Katarzyna Zieńczuk, KWW SAMORZĄDOWA INICJATYWA SPOŁECZNA, Parczew

OBWÓD NR 12. SPZOZ, UL. KOŚCIELNA 136

Komisja ds. przeprowadzenia głosowania

1. Dawid Burzec, KWW ZIEMIA PARCZEWSKA, Parczew
2. Karolina Aleksandra Lipka, KKW SLD LEWICA RAZEM, Parczew
3. Danuta Sadłowska, KW PiS, Parczew
4. Wiktoria Skulimowska, KWW BARBARY BLOCH, Parczew
5. Henryka Alicja Stefaniak, KWW FORUM SAMORZĄDOWE POWIATU PARCZEWSKIEGO, Parczew
6. Maria Agata Wiszniewska, KW PSL, Kopina

Komisja ds. ustalenia wyników głosowania

1. Beata Cyranka, KWW BARBARY BLOCH, Parczew
2. Justyna Hut, KW PiS, Jasionka
3. Janina Korszeń, KW PiS, Parczew
4. Grażyna Musiej, KW PiS, Parczew
5. Stanisław Wiesław Rudko, KW PSL, Parczew
6. Sylwia Aneta Wójciuk-Ziółkowska, KWW FORUM SAMORZĄDOWE POWIATU PARCZEWSKIEGO, Parczew

Jacek Dejneka

eprasa.pl a2d4c321c3

Z ŻYCIA PSW

W nowym roku akademickim 2018/2019 zapraszamy na organizowane na naszej Uczelni wydarzenia naukowe

WYKŁADY OTWARTE

STWARDNIENIE ROZSIANE

Wykład poprowadzi
dr n. med. Ewa Gruszka

Neurolog,
Członek Doradczej Komisji Medycznej PTSR

26 października 2018

godz. 11.40 Aula 216 H
Organizatorzy
Zakład Fizjoterapii PSW w Białej Podlaskiej
oraz Wojewódzki Szpital Specjalistyczny w Białej Podlaskiej

ZDROWE STARZENIE WYZWANIEM DLA WSPÓŁCZESNEGO SPOŁECZEŃSTWA

Wykład poprowadzi

prof. dr hab. Barbara Bień

Kierownik Kliniki Geriatrii Uniwersytetu Medycznego w Białymstoku.
Jest wybitnym lekarzem geriatrą oraz uznanym gerontologiem w kraju i Europie, o czym może świadczyć kierowanie jako koordynator grantem europejskim z dziedziny, którą reprezentuje.
Jest również zapraszana do wygłaszania referatów plenarnych na konferencjach zagranicznych.

26 października 2018

godz. 12.00 Aula 159 R

Organizatorzy
Zakład Zdrowia Publicznego PSW w Białej Podlaskiej

KONFERENCJE NAUKOWE

PSW w Białej Podlaskiej we współpracy

z UMSC w Lublinie

mają zaszczyt zaprosić Państwa na Międzynarodową Konferencję Naukową pt.

UMIEJĘTNOŚĆ CZYTANIA I PISANIA W ŚRODOWISKU EDUKACYJNYM
22-23 października

Zamiarem organizatorów konferencji jest stworzenie forum dyskusyjnego poświęconego szeroko rozumianej tematyce rozwijania umiejętności czytania i pisania w świetle nowych teorii oraz wyników badań empirycznych.

Katedra Kultury Fizycznej i Fizjoterapii PSW w Białej Podlaskiej zapraszają na II Międzynarodową Konferencję Naukową

WYZWANIA I DYLEMATY FIZJOTERAPII
24-25 października

Celem konferencji jest wymiana poglądów i doświadczeń na temat współczesnych wyzwań i dylematów fizjoterapii w trosce o zdrowie populacji.

Serdecznie zapraszamy!

Szpital z nowym certyfikatem i japońską endoskopią

Rusza budowa pawilonu onkologii

Chociaż szpital w Białej Podlaskiej nie uzyskał dofinansowania z budżetu państwa na wzniesienie gmachu „Bialskiej Onkologii", to jednak rozpoczął tę inwestycję. Przy okazji pochwalono się nowym certyfikatem, jaki otrzymała placówka.

Fot. materiały WSzS

Wizualizacja Bialskiej Onkologii (fragment)
W nowym budynku znajdą się: oddział onkologii klinicznej z 54 łóżkami, oddział hematologii z 25 łóżkami, oddział chemioterapii jednego dnia, pracownia leków cytostatycznych, oraz obszary AOS, diagnostyczny i konsultacyjny. Powstanie tam też ośrodek innowacyjnych terapii

Tradycji stało się zadość. Już od wielu lat bialski szpital wzbogaca się o kolejne obiekty i nowoczesny sprzęt oraz wprowadza nowe terapie. W miniony wtorek, 16 październik, podczas wspomnianej uroczystości, Dariusz Oleński, dyrektor WSzS, udowodnił, że nadal nie brakuje mu determinacji, żeby modernizować placówki i rozwijać współpracę międzynarodową, nawet z Japończykami. Już na początku obecnego roku ogłosił imponującą koncepcję 4-kondygnacyjnego pawilonu łóżkowego dla chorych z onkologii i hematologii oraz wzorcową pracownią endoskopową współpracującą z japońskimi lekarzami. Niestety, nie spełniły się oczekiwania dyrektora o współfinansowaniu z budżetu państwa tej inwestycji wartej 55 mln zł.

Niegodni wsparcia budżetowego...

Sławomir Sosnowski, marszałek województwa, wyjaśnił nam, że wspólnie z dyrektorem Oleńskim wystąpił poprzez wojewodę o współfinansowanie tej inwestycji z rezerwy budżetowej, lecz odmówiono dotacji na bialskie przedsięwzięcie, podobnie jak i też na Centrum Onkologii Ziemi Lubelskiej.

Pierwsze założenia dotyczyły pozyskania 50 proc. nakładów na budowę z budżetu państwa, a 47 proc. z finansów własnych szpitala oraz 2-3 proc. z budżetu samorządu wojewódzkiego.

- Kiedy nie udało się uzyskać dofinansowania z budżetu państwa, zaangażowaliśmy własnych ok. 35 mln zł ulokowanych na koncie - wyjaśnia dyrektor.

W szybkim tempie bowiem przybywa wymagających specjalistycznego leczenia chorych na nowotwory. Potwierdza to dr n. med. Piotr Centkowski, ordynator oddziału onkologii klinicznej WSzS.

Szybko przybywa chorych-

W ciągu ostatnich 4 lat, mniej więcej 4-krotnie wzrosła liczba chorych hospitalizowanych, a chorych w oddziale dziennym aż 9-krotnie. Bardzo rośnie zachorowalność na nowotwory. Znaczna część pacjentów z naszego terenu przed laty musiała leczyć się w dużych ośrodkach klinicznych, ponieważ wówczas nasz oddział nie mógł pomóc tak wielu chorym. Obecnie jesteśmy w stanie zapewnić kompleksową opiekę onkologiczną – informuje ordynator. Zaznacza, iż z 9 stanowisk na oddziale hematologii dziennej korzysta w ciągu doby 20-30 chorych. W ostatnich latach aż siedmiokrotnie wzrosła ilość podawanych tam leków cytostatycznych. Doktor dodaje, że istnieje potrzeba powstania ośrodka „Bialska Onkologia".

Fot. Marek Pietrzela

Dr n. med. Piotr Centkowski,
ordynator oddziału onkologii klinicznej WSzS w Białej Podlaskiej:
W ostatnich latach występuje bardzo duża liczba zachorowań na raka piersi, jak również nowotworów płuc

Fot. Marek Pietrzela

Dariusz Oleński,
dyrektor Wojewódzkiego Szpitala Specjalistycznego
Nasz szpital spełnił wymagania akredytacyjne na poziomie 88 proc. To jedna z najwyższych w Polsce ocen

Na miarę XXI wieku

Nowy kompleks szpitalny ma umożliwić rozszerzenie diagnozy i opieki nad pacjentami zmagającymi się z chorobami nowotworowymi. W nowym budynku znajdą się: oddział onkologii klinicznej z 54 łóżkami, oddział hematologii z 25 łóżkami, oddział chemioterapii jednego dnia, pracownia leków cytostatycznych, oraz obszary AOS, diagnostyczny i konsultacyjny. Powstanie tam też ośrodek innowacyjnych terapii.

Wizytówką szpitala ma zostać pracownia endoskopowa z 5 salami. Dyrektor Dariusz Oleński potwierdził, że będzie tam możliwość dalszego rozwijania współpracy w dziedzinie endoskopii ze szpitalem św. Łukasza w Tokio. Na 500 mkw. powstanie 5 gabinetów gastroskopii i kolonoskopii, które będą tworzone na wzór japońskich pracowni w szpitalu św. Łukasza.

- Mamy już porozumienie z dyrektorem tego japońskiego szpitala, nasi lekarze będą szkolić się dwukrotnie w ciągu roku w Tokio, a raz w roku będą przyjeżdżać do nas japońscy specjaliści, w tym jeden profesor, aby zwrócić uwagę na technikę wykonywania zabiegów – wyjaśnia dyrektor. Dodaje, że na początku listopada spotka się z dyrektorem tokijskiego szpitala, a w grudniu troje pracowników z WSzS wyjedzie do Tokio.

Ceremonia na starcie budowy

W trakcie wtorkowej uroczystości, 16 października marszałek województwa Sławomir Sosnowski, przewodniczący sejmiku Przemysław Litwiniuk, bialski prezydent Dariusz Stefaniuk, duchowni, wykonawcy inwestycji i dyrektor szpitala podpisali akt erekcyjny pod budowę Bialskiej Onkologii, który jednakże nie został jeszcze wmurowany w miejscu, gdzie stanie gmach. Pierwsze prace na placu budowy firma Bialbud ma zacząć już w październiku.

Przy wejściu na ten plac marszałek Sosnowski odsłonił efektowną tablicę z cytatem z... jego własnej wypowiedzi „Bialska Onkologia to kolejny krok w realizacji misji bialskiego szpitala." Obiecał, że władze wojewódzkie zwiększą dofinansowanie tej inwestycji, na którą na razie przeznaczyły tylko 700 tys. zł. Dariusz Stefaniuk zaś zapewnił, że będzie się starać, aby nie zabrakło pieniędzy na Bialska Onkologię...

Goście gratulowali Dariuszowi Oleńskiemu nowego certyfikatu przyznanego na trzy lata przez ministra zdrowia. Marszałek wręczył też odznaczenia i dyplomy pracownikom szpitala, którzy mieli udział w wysokiej ocenie placówki podczas zdobywania certyfikatu. Odznaki honorowe „Zasłużony dla województwa Lubelskiego" otrzymali lekarze Piotr Centkiewicz i Jerzy Paluszkiewicz. Ponadto dyplomy uznania odebrały: pielęgniarka roku Anna Bukszewska, kierownik działu rehabilitacji Dorota Juśkiewicz i doktor Magdalena Kociuk, z której inicjatywy powstała Akademia Serca pomagająca ludziom po zawałach.

Marek Pietrzela

Caritas wspomógł bialskie schronisko

BIAŁA PODLASKA:
Paczki z kocami, ręcznikami i karmą przekazali dla schroniska dla zwierząt Azyl wolontariusze z Caritas Diecezji Siedleckiej.

16 października zorganizowali oni zbiórkę na rzecz schroniska, w którą zaangażował się Środowiskowy Dom Samopomocy, Warsztat Terapii Zajęciowej, Centrum Wolontariatu oraz Centrum Integracji Społecznej.

- Chodziło o pomoc czworonogom, ale i o pokazanie podopiecznym placówek skali bezdomności zwierząt, by uświadomili sobie, że są odpowiedzialni za ich los. Udało się zebrać m.in. koce, ręczniki, pościel, garnki, smycze, obroże oraz karmę dla psów i kotów. Z początkowo małej akcji zrobiło się z tego duże wydarzenie. Wszyscy chętnie włączyli się w akcję - mówi Anna Utka, dyrektor ŚDS w Białej Podlaskiej.

Dla uczestników z placówek to pierwsza tego typu wizyta w schronisku dla zwierząt. Była to dla nich dobra lekcja.

Jakub Mikitiuk
z Centrum Wolontariatu Caritas
Brałem ostatnio stąd pieska, stwierdziłem, że potrzebna jest pomoc dla schroniska

- Mogą zobaczyć, jak to wygląda i mają kontakt ze zwierzętami, co jest dla nich bardzo ważne. Pomoc wyszła od nas, nikogo do tego nie zmuszaliśmy. Możliwe, że w przyszłości będziemy dalej pomagać, wszystko zależy od osób. Ale byli bardzo podekscytowani inicjatywą - dodaje Utka.To nie jedyna zbiórka w ostatnim czasie. Marek Pawłowski, kierownik Azylu przyznaje, że dostają potrzebne rzeczy m.in. od szkół i przedszkoli z terenu miasta i powiatu.

- Pieski są bardzo zadowolone, ponieważ to poważne wsparcie dla nich. Zawsze potrzebujemy suchej i mokrej karmy, ale też makaron, ryż, kasze. Poza tym przydają się deski i drewno na opał. Tak jak każe schronisko, borykamy się z dużą ilością zwierząt. Ale warunku są bardzo dobre, staramy się zapewnić zwierzakom wszystko co potrzebne. Chcemy by ich jak najwięcej adoptowano - mówi kierownik schroniska. Schronisko Azyl rozpoczęło swoją pracę w 2000 roku. Prowadzone jest przez Stowarzyszenie Przyjaciół Zwierząt Azyl. Obecnie przebywa w nim 290 zwierząt (psów i kotów).

Maciej Maciejuk

eprasa.pl a2d4c321c3

Szanowni Państwo

DZIĘKUJĘ ZA GŁOSY ODDANE
NA MNIE I KANDYDATÓW Z LISTY
POLSKIEGO STRONNICTWA LUDOWEGO

Sławomir Sosnowski
Marszałek Województwa Lubelskiego

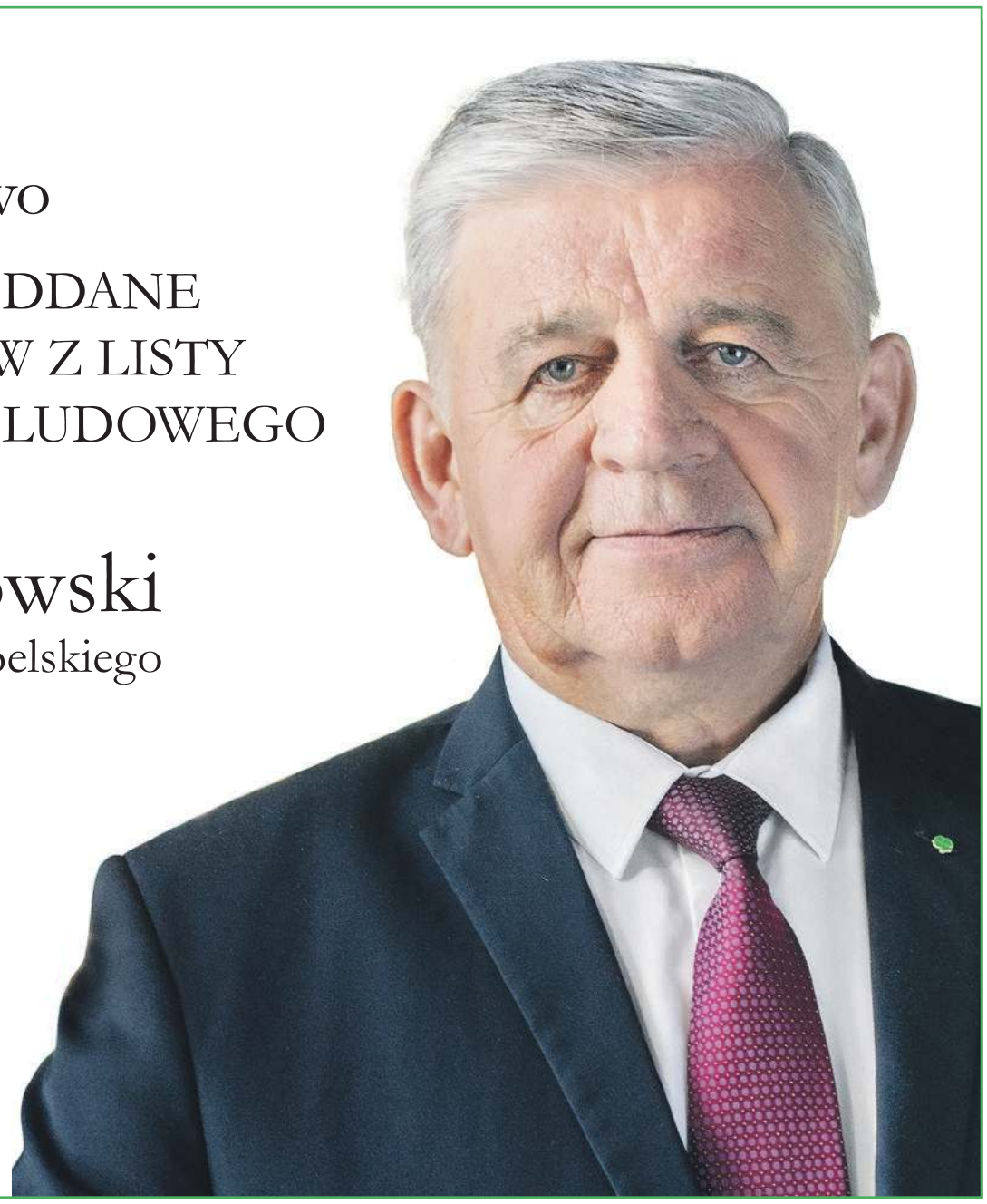

PSL

MATERIAŁ POCHODZI I JEST FINANSOWANY PRZEZ KOMITET WYBORCZY PSL

Co my mamy z tym robić, skoro nikt nie chce odebrać?

Folia po sianokiszonce do pieca? Rolnik ostrzega

POW. RADZYŃSKI: Rolnik z gminy Czemierniki oburza się, że gmina nie chce wyznaczyć miejsca, do którego rolnicy mogliby zwozić folię po sianokiszonce. - Będzie lądowała nocami w rowach i w lesie albo w piecach, jak tak dalej pójdzie - ostrzega.

„Każdy rolnik powinien we własnym zakresie zadbać o to, aby zużyta folia trafiła do właściwego recyklera i została przerobiona we właściwy sposób" - przypomina Adam Borowik, inspektor ochrony środowiska z ZZOK w Adamkach

- Co my mamy z tym robić, skoro nikt nie chce odebrać? W gminie mówią, że sami mamy sobie szukać miejsca na przechowanie i szukać firmy, która zabierze. Jak nie będzie pomocy, wywalać będziemy w lasach albo palić i będzie trucizna w powietrzu - ostrzega rolnik z gminy Czemierniki. Zatelefonował do naszej redakcji oburzony postawą urzędu. Jego postawą jest z kolei zaskoczona wójt Krystyna Dobrowolska. - Nieprawda, że nie ma z naszej strony pomocy. Wiemy, że jest problem i znaleźliśmy firmę, która odbierze folię w większych ilościach z jednego miejsca. Powiadomiliśmy więc mieszkańców, aby się organizowali i sami takie miejsce wyznaczyli i tam zwieźli folię do odbioru. My w żadnym wypadku nie mamy prawa tego robić, przepisy nam zabraniają taki plac przygotowywać i organizować skład tego rodzaju materiałów, bo to nie są odpady komunalne - stwierdza wójt Dobrowolska.

Inny wójt zapewnia, że nieoficjalnie, po cichu, folia jest zabierana od czasu do czasu w ramach odbioru odpadów spod domów.

Skąd wziął się cały problem? Wcześniej po folię przyjeżdżały firmy, którym się opłacało ją zbierać, bo miały zbyt. Odkąd załamał się rynek chiński, nie mają w tym dużego interesu i tylko nieliczne chcą się tym zajmować. Rolnicy z kolei zapominają, że odpady z działalności rolniczej nie są odpadami komunalnymi z gospodarstw domowych. Tylko takie może przyjmować ZZOK w Adamkach i tylko takie mogą być oddawane do gminnych PSZOK-ów. - Odpady folii po sianokiszonce są to odpady pochodzące z działalności gospodarczej, a więc nie mogą być traktowane jako odpady komunalne, gdyż są odpadem przemysłowym. Niestety, w związku z tym każdy rolnik powinien we własnym zakresie zadbać o to, aby zużyta folia trafiła do właściwego recyklera i została przerobiona we właściwy sposób - przypomina Adam Borowik, inspektor ochrony środowiska z ZZOK w Adamkach, powołując się na szereg przepisów z aktów prawnych dotyczących gospodarki odpadami. Spalanie folii powoduje emisję śmiertelnych związków chemicznych, nie jest też dopuszczalne jej zakopywanie.

Beata Malczuk

Dwie osoby trafiły do szpitala

Prawdopodobną przyczyną zdarzenia było nieudzielenie pierwszeństwa przejazdu

Do wypadku doszło w czwartek około godz. 11:30 w Bełczącu. Ze wstępnych ustaleń policji wynika, że kierująca samochodem osobowym marki Daewoo Matiz, 49-letnia mieszkanka gm. Krzywda doprowadziła do zderzenia z kierującą samochodem marki Audi A4.

Znajdując się na skrzyżowaniu wjechała wprost pod koła, jadącego drogą z pierwszeństwem przejazdu auta. Drugim pojazdem kierowała 28-letnia mieszkanka gm. Wola Mysłowska.

Przeprowadzone przez policjantów badanie alkomatem potwierdziło, że w chwili zdarzenia kierujące pojazdami były trzeźwe. Prawdopodobną przyczyną zdarzenia było nieudzielenie pierwszeństwa przejazdu. W wyniku wypadku obrażeń ciała doznała kierująca i pasażerka samochodu m-ki Daewoo, które przewiezione zostały do szpitala.

M.O.

PORTAL INFORMACYJNY
24wspolnota.pl

eprasa.pl a2d4c321c3

Są pieniądze na remont POZ i sprzęt

Pieniądze przeznaczone będą na remont pomieszczeń POZ oraz zakup podstawowego sprzętu medycznego m.in.: EKG, przenośnego defibrylatora, leżanek lekarskich, wag lekarskich, lamp zabiegowych, stolików zabiegowych, wózków do transportu, pulsoksymetrów, i innych sprzętów medycznych

POW. RADZYŃSKI:
Marek Zawada, dyrektor radzyńskiego szpitala, podpisał umowę na 100 tys zł dofinansowania ze środków europejskich. Będzie remont POZ i nowy sprzęt.

To czwarty z pięciu wniosków, który uzyskał w ostatnim czasie dofinansowanie z Urzędu Marszałkowskiego.

Wartość projektu to 117 tysięcy, wartość dofinansowania - 100 tysięcy złotych. Projekt obejmuje inwestycje w zakresie: remontu pomieszczeń POZ oraz zakupu podstawowego sprzętu medycznego m.in.: EKG, przenośnego defibrylatora, leżanek lekarskich, wag lekarskich, lamp zabiegowych, stolików zabiegowych, wózków do transportu, pulsoksymetrów, i innych sprzętów medycznych.

- Jest to już kolejny wniosek, który został pozytywnie oceniony przez Urząd Marszałkowski – mówił dyrektor SP ZOZ. – Może to nie jest wartościowo duży projekt, ale ważny dla naszych pacjentów w ramach POZ. Podniesienie jakości i komfortu realizowanych świadczeń na pewno przyczyni się do zwiększenia ilości pacjentów – mówił podczas konferencji prasowej Marek Zawada.

- Jest mi bardzo miło, że możemy podpisać kolejną umowę. Liczyłem na to, że podpiszemy dziś dwie umowy, bo druga jest gotowa i to na dużo większą kwotę, bo na 4,5 mln złotych sama wartość dofinansowania. Czekamy jednak na cztery szpitale z województwa lubelskiego, które muszą jeszcze uzupełnić dokumenty, bo musimy je wypuścić jednocześnie. Mam nadzieję, że pieniądze na POZ przyczynią się do lepszego komfortu państwa pracy oraz dla wygody pacjentów – podkreślił marszałek Sławomir Sosnowski.

Wspomniany projekt na 4,5 miliona to zakup rezonansu magnetycznego, który da szpitalowi status ośrodka o wyższej referencyjności. Wartość tego projektu to siedem milionów złotych, z czego dofinansowanie ma wynieść cztery miliony 553 tysiące złotych.

mm

Miasto bierze 5,7 mln zł kredytu na dziurę w budżecie

RADZYŃ PODLASKI Miał być kredyt obrotowy, krótkoterminowy z limitem na pięć mln zł do wykorzystania w razie konieczności do końca tego roku. Takie zapowiedzi padły ze strony burmistrza i skarbnik miasta na sesji ósmego sierpnia, kiedy rada podejmowała uchwałę. Od głosu wstrzymali się radni Bożena Lecyk, Dariusz Bilski i Marek Zawada. Pytali między innymi, po co pięć mln, skoro na zapłatę dla firmy Antinus za fotowoltaikę potrzeba 1,2 mln zł (taki był główny cel kredytu). Wbrew tamtym zapowiedziom, w ostatnich dniach miasto ogłosiło przetarg na kredyt długoterminowy ze spłatą do 2026 roku na kwotę 5 744 000 zł. Pieniądze mają być przeznaczone na pokrycie deficytu budżetowego na rok 2018 oraz spłatę wcześniejszych zobowiązań.

Beata Malczuk

Kontrabanda w Radzyniu

Ponad 700 paczek nielegalnych papierosów znaleziono na jednej z radzyńskich posesji.

Radzyńscy kryminalni ustalili, że 49-letnia i 51-letni mieszkaniec Radzynia, na terenie swojej posesji oraz w zajmowanych pomieszczeniach gospodarczych, najprawdopodobniej posiadają wyroby tytoniowe bez polskich znaków akcyzy. W piątek policjanci potwierdzili te informacje.

Łącznie funkcjonariusze ujawnili i zabezpieczyli ponad 700 paczek papierosów różnych marek bez polskich znaków skarbowych akcyzy. Nielegalny towar został zabezpieczony. Uszczuplenie Skarbu Państwa z tytułu podatku akcyzowego wyniosło ponad 15 tys zł. Jeszcze tego samego dnia kobieta i mężczyzna usłyszeli zarzuty. Na poczet przyszłej kary zabezpieczone zostały dwa samochody. Posiadanie papierosów bez polskich znaków akcyzy stanowi naruszenie przepisów karno-skarbowych i zagrożone jest karą grzywny albo karą pozbawienia wolności do lat trzech.

M.O.

Zwłoki mężczyzny w spalonym domu

Zwłoki 49-latka znaleziono w spalonym domu

Pow. Radzyń: 49-latek zginął w pożarze domu w Wohyniu.

Radzyńscy policjanci ustalają okoliczności tragicznego w skutkach pożaru. Doszło do niego w nocy z 16 na 17 października w Wohyniu. Pożar wybuchł kilka minut po północy na jednej z wohyńskich posesji. Stojący tam dom spłonął doszczętnie. Po akcji gaśniczej strażacy znaleźli w zgliszczach zwłoki 49-letniego mieszkańca tej posesji. Radzyńska prokuratura zdecydowała o przewiezieniu ciała do prosektorium szpitala w Białej Podlaskiej w celu wykonania sekcji zwłok.

Ze wstępnych ustaleń wynika, że przyczyną pożaru było zaprószenie ognia. Trwają czynności zmierzające do wyjaśnienia wszystkich okoliczności zdarzenia.

ad

Ś. P.

Z głębokim smutkiem zawiadamiamy,

że 19 października 2018 r. zmarł w wieku 53 lat

Ś.P. prof. Zbigniew Jesionek

nauczyciel matematyki i wychowawca młodzieży

w I Liceum Ogólnokształcącym w Radzyniu Podlaskim.

Żegnamy Drogiego nam Przyjaciela,

Wspaniałego Człowieka zasłużonego dla społeczności naszej szkoły,

odznaczonego Medalem Srebrnym za Długoletnią Służbę.

Rodzinie Ś.P. prof. Zbigniewa Jesionka składamy wyrazy najgłębszego współczucia.

Dyrekcja, Grono Pedagogiczne, Nauczyciele Emeryci,
Pracownicy, Uczniowie i Absolwenci
I Liceum Ogólnokształcącego w Radzyniu Podlaskim.

eprasa.pl a2d4c321c3

R E K L A M A

Już 1507 osób pokonało ból kolan dzięki wynalazkowi prof. T. Bond'a

Ból kolana rujnował jej życie

Ledwo uniknęła operacji!

Jak wyrok zabrzmiało to, co pani Stanisława P. (59l.) z Kalisza usłyszała od lekarza: „To jest choroba nieuleczalna. A w Pani przypadku konieczna jest operacja, po której i tak nie odzyska Pani dawnej sprawności…"

Choroba przyszła nagle i z zaskoczenia. Ból i kłucie w kolanie nie do wytrzymania, opuchlizna i trudności w chodzeniu. Po wizycie u lekarza i badaniach okazało się, że dopada mnie artretyzm…

Lekarz stwierdził, że stan jest na tyle zaawansowany, że jedyna drogą ratunku jest operacja dwóch kolan.

Pani Stanisława wspomina: – *Byłam totalnie załamana, myślałam, że lekarz mi pomoże, ale to co usłyszałam zabrzmiało dla mnie jak EGZEKUCJA! Mam 59l i słyszę od lekarza, że to jest choroba nieuleczalna, że jedyną drogą ratunku jest operacja w której konieczne jest zastąpienie naturalnych elementów znajdujących się wewnątrz kolan sztucznymi; metalowymi bądź plastikowymi.*

Jakby tego było mało po samej operacji nie dość, że długo nie będę mogła obciążać kolan to czeka mnie mozolna rehabilitacja pod obserwacją specjalisty, gdzie nie mam pewności czy odzyskam dawną sprawność fizyczną. A tak lubiłam grać z wnuczkami w berka, i zawsze kiedy miałam ich pod swoją opieką spędzałam z nimi bardzo aktywnie czas…

Pani Stanisława (59l.) bez uciążliwego i kłującego bólu znów może z zakupami wchodzić na czwarte piętro starej kamienicy...

Lekarz nie dawał Pani Stanisławie nadziei

Bałam się operacji jak ognia, stwierdziłam, że na pewno jest jakieś inne rozwiązanie. Z pomocą syna zaczęliśmy poszukiwania sposobu na uśmierzenie przewlekłego bólu i zabiegu chirurgicznego. Na początku łykałam różne preparaty, zmieniłam dietę, chodziłam na specjalne naświetlania, zabiegi… Pomagało na chwilę, ale z czasem niestety kłujący nie do wytrzymania ból wracał i to w najbardziej niespodziewanym momencie.

Mój syn od zawsze interesował się sportem, oglądając któregoś dnia mecz siatkarzy zauważyłam, że pod kolanami mają założone dziwne, małe opaski… Pomyślałam – przecież oni ciągle skaczą, trenują nawet po 8-10 h dziennie. Ich stawy, a w szczególności kolana, są cały czas obciążone więc stwierdziłam, że może to mnie uratuje przed operacją?

Ból mijał z dnia na dzień

Okazało się, że to, co mieli na nogach, to były takie specjalne amerykańskie opaski magnetyczne. Przez rodzinę w USA zamówiłam dwie pary takich opasek, zaczęliśmy je stosować. Niesamowite – ból mijał, a z dnia na dzień odzyskiwałam dawną sprawność w kolanie. Teraz wraz z mężem na nowo możemy czerpać radość z życia wspólnie spacerując po ukochanych górach!

Ferrytowa opaska magnetyczna została skonstruowana przez prof. Toma Bond'a, specjalistę urazowej medycyny sportowej z Pensylwanii. **W sposób naturalny eliminuje ból kolan, odciąża stawy, wzmacnia mięśnie oraz wspiera regenerację tkanek.** Poprzez wbudowane aktywne polaryzatory przesyła do wnętrza kolana i biodra łagodzące fale magnetyczne o sile 1000 GS, które osłabiają impulsy bólowe, zwiększają krążenie krwi i pobudzają bioenergetykę komórek. Dzięki temu skutecznie redukują ból zwyrodniałych kolan i bioder. **To może być jedna z najbardziej skutecznych metod na odbudowę zniszczonych stawów. Została przetestowana na wielu osobach, takich jak np. Pani Stanisława czy Pan Tadeusz z żoną Marylą (patrz ramka).**

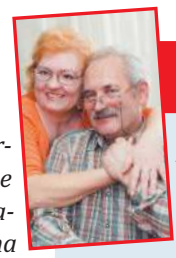

Ortopedzi byli w szoku

Ja i moja żona uwielbiamy spacerować, widziałem już różnego typu opaski magnetyczne, każda z nich była masywna, ciężka i utrudniała poruszanie się. Magnetoterapia naprawdę działała i dawała rezultaty, problem w tym, że nie mogliśmy nosić magnetycznych opasek ze względu na ich rozmiar. Nie pasowały praktycznie do żadnego typu ubrań, odstawały i co najgorsze, uwierały. **Gdy kupiliśmy opaski prof. Bonda o mocach 1000 Gs żona i ja 4000 Gs (ze względu na wiek i zwyrodnienie), nie jesteśmy już zmuszeni czekać do lata by założyć krótkie spodenki i walczyć z bólem kolan. Niesamowite, ale ból mijał i z dnia na dzień odzyskiwaliśmy sprawność w kolanach. Dzisiaj znów możemy spacerować po górach!**

Maryla i Tadeusz Z. (68 i 75l)
z Cieszyna

Opaskę zapina się na rzep, w przeciwieństwie od masywnych stabilizatorów ma delikatną i rozciągliwą budowę, przez co mieści się pod praktycznie każdym ubraniem nie uciskając. Nosząc ją przez 6-8 godzin dziennie, przez okres 6-8 tygodni:

- **odzyskasz** sprawne i silne kolana;
- **zregenerujesz** chrząstkę stawową;
- **ZREDUKUJESZ BÓL i** opuchliznę kolan.

Jak otrzymać przeciwbólową magnetyczną opaskę?

Ferrytową magnetyczną opaska na kolana otrzymasz tylko w sprzedaży telefonicznej klubu seniora, który zorganizował teraz ogromną promocję.

SPECJALNA REFUNDACJA DLA PIERWSZYCH 150 OSÓB!

TYLKO do 30 października 70% taniej!

Przyjemny i oddychający materiał neoprenowy, który idealnie dopasowuje się do ciała.

Łatwe zapięcie na 2 elastyczne rzepy pozwala dopasować stabilizator do każdego kolana.

Ferrytowe magnesy o sile 1000 Gs.

Magnoterapia jest bezinwazyjną metodą terapeutyczną i została uznana przez Światową Organizacje Zdrowia za w pełni bezpieczną.

1000 Gs

MAGNETYCZNY stabilizator kolana

- pomaga **zwalczyć ból** kolan
- **odciąża i stabilizuje** stawy
- **zmniejsza** napięcie mięśni i regeneruje tkanki
- **minimalizuje** obrzęk i stany zapalne

Tylko TERAZ 70% taniej!

Pierwszym 150 osobom, które zadzwonią do 30 października 2018 r., przysługuje specjalne dofinansowanie. Otrzymasz wtedy przeciwbólowy ferrytowy stabilizator magnetyczny za udział w klubie seniora **za jedyne ~~323~~ 97zł** (przesyłka GRATIS)!

Zadzwoń: 71 300 32 70

Pon - pt: 8:00-20:00, sob i niedz. 9:00-18:00
(Zwykłe połącznie lokalne bez dodatkowych opłat)

eprasa.pl a2d4c321c3

WOŚP przekazała bialskiej placówce sprzęt warty 650 tys. zł

Jurek Owsiak znów wsparł bialskie noworodki

Fot.szpital

Ekipa Oddziału Neonatologicznego z nowym sprzętem od WOŚP

To co otrzymaliśmy, z punktu widzenia opieki nad noworodkiem w ciężkim stanie, jest bardzo istotne

BIAŁA PODLASKA: Kolejne dary od Wielkiej Orkiestry Świątecznej Pomocy pojawiły się w Wojewódzkim Szpitalu Specjalistycznym.

Sprzęt trafił do Oddziału Neonatologicznego, który nosi imię fundacji. Do najmłodszych pacjentów trafił: inkubator transportowy, wyposażony w respirator noworodkowy, kardiomonitor, pulskosymetr oraz 3 lampy ledowe. Wartość całego zestawu opiewa na kwotę 300 tys zł. Poza tym na oddziale pojawił się też respirator noworodkowy, a także 2 aparaty wspomagające oddychanie. W tym przypadku ich wartość sięga 206 tys. zł. Do ośrodka Domowy Szpital trafiły natomiast materace przeciwodleżynowe o łącznej wartości ponad 147 tys. zł.

- Niewątpliwie, to co otrzymaliśmy, z punktu widzenia opieki nad noworodkiem w ciężkim stanie, jest bardzo istotne, bo życie zaczyna się na porodówce. Sposób zaopatrzenia dzieci i przygotowania do transportu jest bardzo istotny, bardzo ważne jest również w czym będą transportowane z sali porodowej na Oddział Intensywnej Terapii Noworodka - mówi Riad Haidar, ordynator Oddziału Neonatologicznego im. WOŚP.

I dodaje:

– Mamy dużo sprzętu, ale wiadomo, że medycyna i technologia idą do przodu i razem z nimi idzie nowoczesność. Nie chciałbym, aby mój oddział był odcięty od innowacji. Przy każdej nowej metodzie, która będzie wdrażana i będę uważał, że jest nam potrzebna - będę dążył do tego, żebyśmy mogli ją stosować.

Maciej Maciejuk

Sprawa chlewni w Roskoszy trafi do NSA?

Wciąż toczy się sprawa budowy chlewni w Worońcu. Tam mieszkańcy poszli podobną drogą i wspólnota mieszkaniowa zaskarżyła SKO, które uchyliło odmowną decyzję wójta. Sąd odesłał sprawę do ponownego rozpatrzenia przez SKO - decyzja Kolegium ma zapaść na przełomie października i listopada

Gmina Biała Podlaska: Najpierw wójt Wiesław Panasiuk odmówił wydania zgody „środowiskowej" na budowę chlewni w Roskoszy. Potem Samorządowe Kolegium Odwoławcze uchyliło odmowę, ale to zaskarżył z kolei Gminny Zakład Komunalny i wojsko. Ich sprzeciw oddalił ostatnio Wojewódzki Sąd Administracyjny w Lublinie. Mogą jeszcze wystąpić o kasację do Naczelnego Sądu Administracyjnego.

Nie ma końca batalii o chlewnię, którą przedsiębiorca chce wybudować w Roskoszy. Przeciwko temu przedsięwzięciu protestowali mieszkańcy nie tylko najbliższej okolicy, ale też z dalej położonego Grabanowa. Nie zgadzało się wojsko, bo hodowla byłaby za blisko jednostki, a także Europejskie Centrum Kształcenia i Wychowania OHP umiejscowione w zabytkowym zespole z zapleczem hotelowo-gastronomicznym. Wójt Wiesław Panasiuk otwarcie przyznawał: stoję po stronie mieszkańców, bo te olbrzymie ilości gnojowicy będą zatruwały im życie. No i wreszcie poważne obawy o jakość wody zgłaszał Gminny Zakład Komunalny. Woda z gminnego wodociągu, w ocenie kierownictwa Zakładu, byłaby zagrożona zanieczyszczeniem. Z ujęcia w Roskoszy trafia woda do 9 miejscowości. Kiedy SKO nakazało wójtowi ponownie rozpatrzeć wniosek inwestora, GZK i wojsko zaskarżyły werdykt SKO. Jak informuje Zbigniew Jastrząb, prezes SKO w Białej Podlaskiej, lubelski WSA sprzeciw obu podmiotów oddalił, co oznacza, że sprawa jednak ma wrócić do wójta. - Jest jeszcze możliwe, aby sprzeciwiający się wystąpili o kasację do Naczelnego Sądu Administracyjnego. Jeżeli tak się stanie, będziemy czekać na rozstrzygnięcie - mówi prezes. Kierownictwo GZK jeszcze nie zdecydowało, czy wystąpi do NSA.

Beata Malczuk

Trendy niżu demograficznego omijają bialską uczelnię

Fot.Maciej Maciejuk

W murach uczelni pojawiło się ponad 1100 nowych studentów, w tym ponad 400 obcokrajcowów

Fot.Marek Pietrzela

Agnieszka Smarzewska
prorektor ds. studenckich PSW w Białej Podlaskiej

Podążamy w kierunku kształcenia anglojęzycznego w pełnym cyklu kształcenia

Fot.Maciej Maciejuk

Kacper Markiewicz
z Białej Podlaskiej, student I roku na kierunku Turystyka i Rekreacja

Wybrałem tę uczelnię, bo słyszałem o niej wiele dobrych opinii. W przyszłości chciałbym prowadzić przedsiębiorstwo turystyczne

BIAŁA PODLASKA: Ponad 1100 nowych studentów zostało przyjętych do Państwowej Szkoły Wyższej w Białej Podlaskiej. Oprócz doskonałych wyników, uczelnia może pochwalić się nowymi inwestycjami.

Uczelnia wciąż się rozwija, czego dowodem jest zajęcie po raz trzeci pierwszego miejsca w prestiżowym Rankingu Szkół Wyższych „Perspektyw" w kategorii wyższych szkół zawodowych.

- Jesteśmy liderem, a to przekłada się na wysoką liczbę przyjętych studentów. W tym roku jest zdecydowanie lepiej niż w ubiegłych latach. Trendy niżu demograficznego nas omijają. Podejście projakościowe do procesu kształcenia, czy badań naukowych, skutkuje, że wybiera nas mnóstwo kandydatów - mówi Agnieszka Smarzewska, prorektor ds. studenckich PSW w Białej Podlaskiej.

Efektem tak dużej liczby przyjęć jest chociażby nagroda ministra Nauki i Szkolnictwa Wyższego. Uczelnia niedawno otrzymała wsparcie finansowe w postaci 1 mln zł. W tym roku prawdziwym hitem okazał się kierunek Finanse i Rachunkowość.

- Stało się to dlatego, że jest trend dotyczący tego kierunku na rynku pracy. Ale dużo osób zapisało się na Turystykę i Rekreacje, szczególnie obcokrajowcy. W tym roku mamy aż 3 grupy na pierwszym roku. To o tyle nietypowe, że większość uczelni w kraju musiała ten kierunek zamknąć - dodaje prorektor A. Smarzewska.

W przyszłości planowana jest budowa nowego domu studenta, poza tym pojawią się nowe pomieszczenia dydaktyczne dla studentów medycyny. Wciąż trwa rozwój badań naukowych. Przypomnijmy, że w tym roku oddano do użytku studentów odkrytą pływalnię.

Maciej Maciejuk

Kontrabanda w trocinach

Fot.WOSG

TERESPOL Przemyt ponad 20 tys. paczek papierosów w pociągu towarowym udaremnili celnicy i pogranicznicy. Podczas kontroli legalnego ładunku trocin w jednym z wagonów funkcjonariusze Krajowej Administracji Skarbowej i Straży Granicznej natrafili na ukryte pakiety z nielegalnymi używkami. Wartość rynkową nielegalnego towaru funkcjonariusze oszacowali na ponad 275 tys. zł

40 nowych miejsc pracy

BIAŁA PODLASKA: Ruszył kolejny i ostatni w tym roku nabór do bialskiego oddziału Inspekcji Transportu Drogowego. W sumie w tym oddziale pracować będzie 120 osób.

Podczas ostatniego naboru w tym roku GITD przyjmie do pracy ok. 40 osób. W

- Nowy nabór cieszy się dużym zainteresowaniem wśród kandydatów. Na jedno miejsce przypada od 20 do 30 osób - mówi Alvin Gajadhur, Główny Inspektor Transportu Drogowego.

Średnio pracownicy bialskiego oddziału inspekcji transportu drogowego zarabiają 2,5 tys. zł brutto. Wszystko jednak zależy od stanowiska, czy wysługi lat. Pierwszym pracownikom zwiększono płace o ok. 20 proc. Możliwe, że w przyszłym roku oddział będzie się rozwijać i dostanie dodatkowe środki by zatrudnić kolejne osoby.

Biura GITD znajdują się w placówce przy ulicy Brzeskiej 41. Więcej informacji w sprawie naboru do pracy w GITD można znaleźć na stronie www.bip.gitd.gov.pl

Maciej Maciejuk

eprasa.pl a2d4c321c3

Mieszkaniec Parczewa uderzył w traktor z pijanym kierowcą

POWIAT ŁUKOWSKI
Trzy uszkodzone pojazdy, dwie ranne osoby, dwa zatrzymane prawa jazdy i jeden nietrzeźwy kierowca. To bilans wypadku w Sięciaszce Pierwszej w gminie Łuków.

W czwartek 17 października przed południem łukowscy policjanci zostali powiadomieni o zdarzeniu drogowym, do jakiego doszło na drodze krajowej nr 76 w Sięciaszce. Ze zgłoszenia wynikało, że w rejonie skrzyżowania z drogą prowadzącą do Zalesia zderzyły się trzy pojazdy i są osoby ranne.

- Mundurowi na miejscu ustalili, że w zdarzeniu uczestniczyły: samochód marki Toyota Hilux, auto Skoda i ciągnik rolniczy Zetor. Z miejsca wypadku kierujący toyoty i zetora zostali zabrani do szpitala. Na szczęście okazało się, że urazy których doznali nie są groźne, życiu i zdrowiu pokrzywdzonych nie zagraża niebezpieczeństwo – informuje Marcin Józwik, oficer prasowy Komendy Policji w Łukowie.

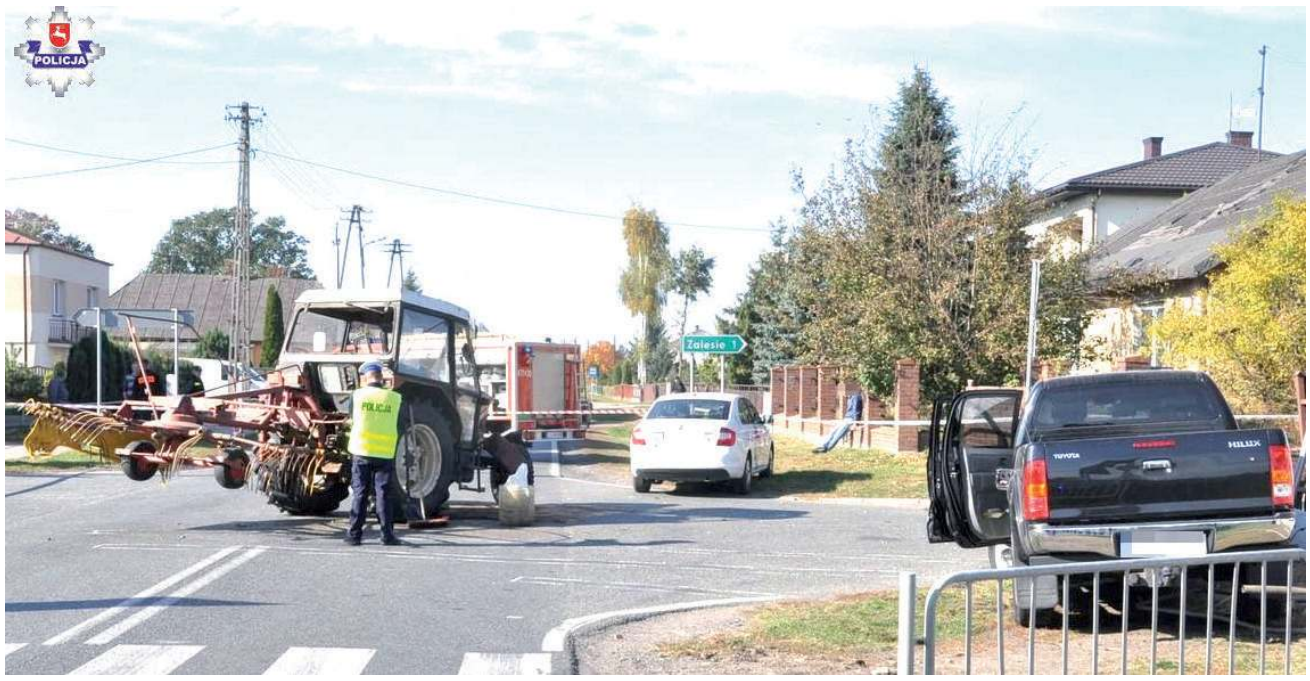

Kierujący toyotą 28-latek z Parczewa wyjeżdżając z drogi podporządkowanej uderzył w jadący drogą z pierwszeństwem ciągnik rolniczy, którym kierował 29-letni mieszkaniec gminy Łuków.(fot. KPP Łuków)

Szybko wyjechał z drogi

Jak wstępnie ustalili policjanci z łukowskiej drogówki, kierujący toyotą 28-latek z Parczewa wyjeżdżając z drogi podporządkowanej uderzył w jadący drogą z pierwszeństwem ciągnik rolniczy, którym kierował 29-letni mieszkaniec gminy Łuków. Następnie zetor zderzył się z jadącym z przeciwka samochodem marki Skoda, kierowanym przez 38-latka z gminy Kołbiel.

- Kierowcy ze skody i zetora oświadczyli mundurowym, że toyota bardzo szybko wyjechała z drogi podporządkowanej, że kierujący tym autem nie zatrzymał się przed znakiem drogowym „Stop". 28-latek tłumaczył się, że nie zauważył znaku drogowego i skrzyżowania, gdyż oślepiło go słońce. Jednak jak ustalili funkcjonariusze, w chwili zdarzenia toyota poruszała się w kierunku północnym, a słońce znajdowało się w tym czasie z tyłu za tym autem - dodaje Józwik.

Stracili prawka

Policjanci, za rażące naruszenie przepisów bezpieczeństwa w ruchu drogowym zatrzymali kierowcy toyoty prawo jazdy. Wkrótce jego sprawa znajdzie finał w sądzie. Funkcjonariusze zatrzymali również prawo jazdy traktorzyście. Po sprawdzeniu stanu trzeźwości okazało się, że 29-latek miał blisko 2,5 promila alkoholu w organizmie. Wkrótce mężczyzna usłyszy zarzut i jego sprawa też zakończy się w sądzie.

Pomoc strażaków

Na miejscu działali strażacy z dwóch jednostek Państwowej Straży Pożarnej z Łukowa i jednego zastępu OSP z Sięciaszki Pierwszej. Zabezpieczyli miejsca zdarzenia, odłączyli akumulatory w pojazdach i usunęli z jezdni plamy substancji ropopochodnych. Razem z nimi na miejsce przybyli ratownicy medyczni, którzy zajęli się udzielaniem pomocy poszkodowanym.

mo

Volvo uderzyło w Rovera, a ten skosił barierki przy chodniku w centrum Łukowa

POWIAT ŁUKOWSKI Volvo zderzyło się z samochodem marki Rover, który następnie uderzył w barierki przy uczęszczanym chodniku w centrum miasta.

We wtorek 15 października przed godziną 13.00 patrolujący ulice miasta łukowscy policjanci usłyszeli ogromny huk. Mundurowi zorientowali się, że w pobliżu doszło do zdarzenia drogowego, i natychmiast podjechali do jego uczestników. Funkcjonariusze dowiedzieli się, że kierujący pojazdami i ich pasażerowie nie doznali obrażeń ciała i że nie potrzebują pomocy medycznej. Do zdarzenia doszło w samym centrum Łukowa, na ulicy Wyszyńskiego.

Kierujący Volvo 37-letni mieszkaniec gminy Serokomla, wyjeżdżając z drogi podporządkowanej uderzył w samochód Rover, którym kierował 20-latek z Łukowa. Uderzony pojazd przodem wbił się w metalowe barierki oddzielające chodnik od jezdni (fot.KPP Łuków)

Wbił się w barierki

- Jak ustalili policjanci kierujący samochodem marki Volvo 37-letni mieszkaniec gminy Serokomla, wyjeżdżając z drogi podporządkowanej uderzył w samochód marki Rover którym kierował 20-latek z Łukowa. Następnie uderzony pojazd przodem wbił się w trzy przęsła metalowych barierek oddzielających chodnik od jezdni- informuje Marcin Józwik, oficer prasowy Komendy Policji w Łukowie.

- Kierujący volvo tłumaczył mundurowym, że wyjeżdżając z drogi podporządkowanej nie zauważył zbliżającego się do niego rovera, ponieważ „przysłonił" go inny pojazd. Za spowodowanie kolizji drogowej 37-latek został ukarany mandatem, a jego „konto" wzbogaciło się o 6 punktów karnych – dodaje Józwik.

Całe zdarzenie zostało zarejestrowane przez kamery miejskiego monitoringu. Policjanci apelują do wszystkich użytkowników dróg o zachowanie ostrożności, obserwowanie drogi i kierowanie się zasadami bezpieczeństwa.

mo

Militaria XX wieku – wielka wystawa historyczna w Lublinie

Modele pojazdów militarnych z całej Polski, repliki samolotów, pokazy broni i sprzętu wojskowego, pamiątki i eksponaty lotnicze, wystawa modelarstwa, giełda kolekcjonerów, strefa wykrywaczy metali i ekscytująca ścieżka edukacyjna dla najmłodszych – tak zapowiada się wydarzenie „Militaria XX wieku - wystawa historyczna".

Wystawa będzie zorganizowana na terenie Targów Lublin w dniach 26-28 października 2018r.

W sobotę (27 października) gościem honorowym będzie pisarz i podróżnik Mariusz Borowiak, opowiadający o odnalezienia wraku i wyciagnięciu dzwonu z niszczyciela eskortowego ORP „Kujawiak".

W niedzielę wystąpi pasjonat historii- Adam Sikorski, który wraz z ekipą programu „Było, nie minęło - Kronika Zwiadowców Historii" zdradzi kulisy swoich wypraw i odkryć historycznych.

Na młodych entuzjastów historii czekać będzie wyjątkowa ścieżka edukacyjna, w skład której wchodzą inscenizacje grup rekonstrukcji historycznych, spotkanie z Misiem Wojtkiem, przejażdżki zabytkowymi pojazdami wojskowymi oraz turniej gier historycznych. Nie zabraknie konkursów.

Giełda Kolekcjonerska

Będzie także giełda kolekcjonerska - zakres tematyczny: banknoty, ekslibrysy, falerystyka, filatelistyka, mapy, militaria, numizmatyka, papiery wartościowe, pocztówki, zdjęcia.

Ciekawe eksponaty

Wśród eksponatów można będzie zobaczyć min. samolot Miles M.14 Magister, brytyjski samolot szkolny, zaprojektowany i zbudowany w 1936 roku, szybowce dwumiejscowe, Daimler „Dingo" – opancerzony wóz zwiadu i łączności z Dowództwa 2 Korpusu Polskiego we Włoszech, ciężarówkę GMC – w barwach 22 Kompanii Zaopatrywania Artylerii, w której służył Miś Wojtek, motocykle i pojazdy lekkie w tym motocykle Harley-Davidson w barwach wojskowych i broń.

mo

Miejsce wydarzenia: „Militaria XX wieku - wystawa historyczna"
Targi Lublin, ul. Dworcowa 11
26 - 28 października 2018
W godzinach:
Piątek (26.10) - 11:00-17:00
Sobota (27.10) - 10:00 - 18:00
Niedziela (28.10) - 10:00 - 18:00
Bilety do nabycia w serwisie TIXER oraz w kasach podczas wydarzenia.

eprasa.pl a2d4c321c3

Jako Profesor muszę się bardziej pilnować ...

Leszek Szalast

Honorowym Profesorem Oświaty

Zawsze chciał być nauczycielem. Ale jak sam przyznaje, „przez pierwszych pięć lat nie chciałby być swoim uczniem". Był wymagający i taki pozostał.

- Jak się zostaje nauczycielem, to nie dla nagród – mówi Leszek Szalast, nauczyciel fizyki w I Liceum Ogólnokształcącym w Radzyniu, od 14 października honorowy Profesor Oświaty. Tytuł otrzymał z rąk Minister Edukacji Narodowej na wniosek Kapituły do spraw Profesorów Oświaty. Ma go zaledwie i niespełna dwustu nauczycieli w kraju.

„Szalast"

Dla radzyniaków wstęp nie jest konieczny. Nazwisko: „Szalast"- a oznacza ono profesora i jego żonę Elżbietę, nauczycielkę matematyki w liceum, kojarzy się z murami tej szkoły bardzo wyraziście. Nauczyciele z krwi i kości. Obdarzeni szacunkiem społeczeństwa, budzący podziw, odrobinę pedagogicznej zazdrości - i stanowiący zagadkę. Czy szkoła rzeczywiście może być dla nauczyciela całym światem? Okazuje się, że tak.

- Zawsze chciałem być nauczycielem - przyznaje prof. Szalast. A dlaczego? - Trzeba spotkać na swojej drodze dobrych pedagogów, ja miałem to szczęście. Wychowawczynię i jednocześnie panią od geografii Halinę Lesic, świetną fizyk i chemik panią Alicję Lesic, panią Czesławę Tobołę, która uczyła mnie przyrody. Kiedy nie znała odpowiedzi na moje pytania w czwartej czy piątej klasie podstawówki, np. jaki jest okres obiegu Księżyca wokół Ziemi, potrafiła bez żadnego zawahania powiedzieć: - Nie wiem, ale sprawdzę w encyklopedii. Następnego dnia dawała mi odpowiedź, a mnie fakt, że traktowała mnie poważnie, zachęcał do stawiania nowych pytań - wspomina. A dla przeciwwagi dodaje: - Nie powiem, że w szkole zawsze było łatwo. To ja byłem tym, który dwieście razy przepisywał zdanie: „Będę pisał ładnie". Z sentymentem wspomina też swoją polonistkę w technikum, panią prof. Zofię Kitównę i fizyka prof. Marka Wójtowicza.

To ja byłem tym, który dwieście razy przepisywał zdanie: „Będę pisał ładnie"

W szkole podstawowej Leszek Szalast przeczytał masę książek Karola Maya: Winnetou, Skarb w Srebrnym Jeziorze, Old Surehand, potem wszystkie „ Tomki" Szklarskiego, Trylogię - kilkukrotnie, „ Krzyżaków", „Faraona". W szkole średniej wszystko, co się trafiło: Kraszewskiego, Balzaca, Trylogię Dumasa, Kawalera de Maison-Rouge, który domykał pentalogię Pamiętników Lekarza, Tołstoja, Lalkę – kilka razy, Verna, Lema, Trepkę, a nawet Ursulę le Guin i Tolkiena. - Do dzisiaj znam niektóre fragmenty tych utworów na pamięć, znałem na pamięć całą „Grażynę" Mickiewicza i inne jego krótsze utwory. Szczerze powiedziawszy, byłem lepszy w technikum z polskiego niż z matematyki – zdradza.

Z Niemiec i Lublina, przez Kock do Radzynia

Zawodowe ścieżki przywiodły nauczycielskie małżeństwo pod koniec lat osiemdziesiątych do Radzynia. Profesor zaczął edukować pierwsze pokolenie z werwą i sam przyznaje, że „przez pierwszych pięć lat nie chciałby być swoim uczniem". Był wymagający i taki pozostał, ale zmienił metody naucznia. Tego domaga się również reformowana oświata i wyznacznik, by dostosować umiejętności ucznia do coraz to nowszej matury. Reforma sprawiła, że skierował uwagę na astronomię, z której można w tym systemie oświaty przygotować ucznia do olimpiady w dość krótkim czasie. Tylko w latach 2017 i 2018 miał trzech laureatów, którzy uzyskali główne nagrody - Diamentowe Indeksy AGH. - Kiedy próbowałem oszacować miniony czas to okazuje się, że poza szkołą, spędziłem w delegacji rok i miesiąc. To były wyjazdy z moimi uczniami na konkursy, obozy wędrowne, stacjonarne kolonie.

Marzenia

- Ja jestem zorganizowany na tyle, że może wygląda to dobrze, ale ja mam ciągle zaległości. Co chcę zrobić, co mam zrobić, wciąż jest tego dużo na wczoraj - przyznaje pytany czy życie nauczyciela przedmiotów ścisłych to też żywot bardzo dobrze zorganizowany. A marzenia?

- Mi chyba naprawdę bardzo na tym zależało, by rzeczywiście mieć laureata z astronomii. I już myślałem, że umrę i mi się nie uda, a jednak na wiosnę Patryk Skrzeczkowski, który dziś jest już studentem - został nim. O awansie i uzyskaniu tytułu honorowego Profesora Oświaty to też nawet nie marzyłem. Ale niezłomnie wierzyła w to nasza pani dyrektor Ewa Grodzka, gdyby nie ona i tego awansu, i nagrody ministra by nie było - odpowiada na pytanie o spełnione marzenia.

Pytany o jakieś bardziej „prywatne" przyznaje: - Ja nie mam aż tak wielkich marzeń. Miałem takie w roku 2010 r., kiedy wprowadzono obowiązkową maturę z matematyki. Dostałem wówczas do nauczania matematykę w klasie humanistycznej. To nie byli pasjonaci matematyki, ale ciężko wszyscy pracowali, wszyscy zdali - w Polsce nie zdało wtedy 67 tysięcy absolwentów, głównie matematyki. Pamiętam, że kiedy przestałem już uczyć moich humanistów, a do matury zostało kilka dni, poszedłem do kościoła i pomodliłem się, żeby zdali. Już nic więcej nie mogłem zrobić.

Monika Mackiewicz

Kiedy przestałem już uczyć moich humanistów, a do matury zostało kilka dni, poszedłem do kościoła i pomodliłem się, żeby zdali

„Jeśli chodzi o fizykę, to tak naprawdę jest to bezmiar wiedzy, która została do tej pory dosłownie wyprodukowana. Ona jest nieograniczona. Absolutnie nikt jej nie ogarnie. Z niej się tylko wybiera. Przeciętny fizyk, jeśli już się przykłada na studiach, to wybiera z tego o czym się uczył, do pracy w szkole, jakieś dwa do pięciu procent"

- Czy coś się zmienia po otrzymaniu tytułu Honorowego Profesora Oświaty? Muszę bardziej się pilnować. Uważać na to, co mówię do uczniów, wręcz trzymać język za zębami. Kiedy już się dostało taki awans, zbyt lekkomyślnie wypowiedziane słowa nie licują z powagą tytułu. Z tym że nie jestem pewny, czy mi się to uda

30 procent wybiera fizykę na maturze

- Profesor Leszek Szalast jest nauczycielem z 33 letnim stażem pracy pedagogicznej. Jest pasjonatem fizyki i astronomii. Jako nauczyciel, potrafi zainteresować swoich uczniów tymi trudnymi przedmiotam i- mówi Ewa Grodzka, dyrektor szkoły. W radzyńskim liceum do matury z fizyki przystępuje co roku co najmniej 30 procent absolwentów, podczas gdy w liceach w Polsce odsetek ten stanowi około ośmiu. Jednocześnie wyniki, jakie uzyskują uczniowie z tego egzaminu są w liceum wyższe niż średnie wyniki w kraju. Co roku Profesor przygotowuje uczniów m.in. do Olimpiady Astronomicznej. W latach 2006 - 2018 spośród przygotowanych 70 uczniów, do zawodów II stopnia awansowało 38. Tytuł Finalisty Olimpiady Astronomicznej zdobyło w latach 2006 - 2017 aż siedmiu jego uczniów, a największy sukces osiągnął w bieżącym roku. Jego uczeń został Laureatem LXI Olimpiady Astronomicznej i będzie reprezentował Polskę na Międzynarodowej Olimpiadzie stolicy Chin, w Pekinie

Sukcesy w liczbach

Typowych fizyków, inżynierów doczekałem się 800, od 11 lat, do matury z fizyki podeszło i ją zdało 500 uczniów. Zdecydowana większość moich uczniów idzie na politechniki, jest ich ponad tysiąc. Ponad 60 wykorzystało fizykę by zdać na Akademię Medyczną lub Uniwersytet Medyczny

eprasa.pl a2d4c321c3

Podziel się swoim szczęściem! Zdjęcia noworodków publikujemy bezpłatnie!

Jak wysłać zdjęcie? ► przyjdź do redakcji ► wyślij e-mail: wspolnota.zyczenia@gazeta.pl ► wyślij MMS: „noworodki" na numer tel. 904 868, wpisz i dane dziecka (4,92 zł z VAT)

SZPITAL W BIAŁEJ PODLASKIEJ

Zofia Mikołajczyk z tatą, Terespol
ur. 17 października, g.19.40
3,1 kg, 56 cm
Rodzice: Marta, Mateusz

Maja Dmitruk, Biała Podlaska
ur. 5 października, g. 22.55
3,3 kg, 54 cm
Rodzice: Ola i Darek

Jan Południk, Rowiny
ur. 16 października, g. 13.40
3,8 kg, 57 cm
Rodzice: Monika, Piotr
Rodzeństwo: Karol 11l., Paweł 7l.

Leon Golczewski, Biała Podl.
ur. 16 października, g. 9.20
3 kg , 55cm
Rodzice: Leszek, Małgorzata
Rodzeństwo: Maksym 9l., Aleks 4l.

Szymon Gołaszewski z babcią i siostrą, Biała Podlaska
ur. 15 października, g.19.10
3,2 kg, 54 cm
Rodzice: Edyta, Michał
Rodzeństwo: Ala 2l.

SZPITAL W LUBARTOWIE

Mateusz Kołpak z tatą, Wola Dubowska, pow. bialski
ur. 9 października, 3,56 kg
Rodzice: Dorota i Sławomir

Fot.MS

Alicja Gałecka, Brzozowica Duża,
pow. radzyński ur. 9 października, godz. 09.15, 3,90 kg, 58 cm Rodzice: Malwina i Daniel Brat: Kacper (4,5 r.)

Fot.MS

Julia Wiszniewska, Paszki Duże, pow. radzyński
ur. 7 października, godz. 11.10, 3,27 kg, 53 cm Rodzice: Marta i Marcin Rodzeństwo: Blanka (3.5 r.), Jakub (2 lata)

Fot.MS

Aleksandra Romaniuk, Biała Podlaska
ur. 16 października, g. 10.10, 3,21 kg, 54 cm Rodzice: Justyna i Andrzej Siostra: Karolina (2,5 roku)

SZPITAL W RADZYNIU

Nadia Niewęgłowska, Krasew
ur. 9 października
g.17.15, 3,4 kg, 56 cm
Rodzice: Anna, Mateusz

eprasa.pl a2d4c321c3

Harcerze świętowali w Czemiernikach

W jubileuszu stulecia ZHP na Lubelszczyźnie w Czemiernikach wzięły udział drużyny harcerskie z powiatu radzyńskiego i łukowskiego oraz komendanci - byli i obecni. Oficjalne przemówienia zamieniały się w gawędy. Wspólnie śpiewano piosenki harcerskie

POW. RADZYŃSKI: - Harcerstwo to nie jest organizacja ani lewicowa, ani czerwona, ani prawicowa, ani ideowa. Harcerstwo musi być Polskie!- mówił podczas obchodów 100-lecia harcerstwa w Czemiernikach Andrzej Kotyła.

W sto lat po powstaniu organizacji, podczas zjazdu organizacji skautowskich w Lublinie, dyrektor Wojewódzkiej Biblioteki Publicznej, Tadeusz Sławecki oraz 13 DH im. K. Chodkiewicza przy Zespole Szkół w Czemiernikach zaprosili brać harcerską na świętowanie jubileuszu.

Wybór miejsca spotkania nie był przypadkowy. - To właśnie z tym miejscem, z Czemiernikami, swoje życie związał hm. Stefan Michał Lisowski, pionier harcerstwa na Lubelszczyźnie, bohater II wojny światowej, postać świetlana, na miarę bohaterstwa Janusza Korczaka - mówił Tadeusz Sławecki. Podkreślił, że jego imieniem nazwano czemiernickie gimnazjum, które za rok przestanie istnieć, ale pamięć o niezwykłym wychowawcy, który nie skorzystał z możliwości ucieczki przed gestapo i został po brutalnym przesłuchaniu rozstrzelany wraz ze swoimi chłopcami w lesie w Sitnie, będzie żywa. - Chcielibyśmy, i ja będę o to prosił przyszłe władze samorządowe, żeby rondo w Maryninie przy OHP, które jest jeszcze „niczyje", zostało nazwane jego imieniem - zapowiadał. Prelekcję na temat harcmistrza wygłosił Grzegorz Figiel, w imieniu dr Janusza Kłapcia z Instytutu Pamięci Narodowej, który kończy właśnie prace nad książką na temat Lisowskiego.

Niespodzianka dla Radzynia

- Związek Harcerstwa Polskiego był jedyną organizacją na świecie, która w czasie II wojny światowej posiadała własną strukturę zbrojną, ZHP jest jedyną organizacją w Polsce, a pewnie i na świecie, która ma własne muzeum, wspaniałe stroje. Ma własnych bohaterów, z których jesteśmy dumni. I ZHP jest jedyną organizacją na świecie, o której napisano tyle pięknych piosenek – mówił na uroczystości 100-lecia Związku Harcerstwa Polskiego w Czemiernikach, lubelski hm. Stanisław Dąbrowski. Obecny na jubileuszu, Komendant Chorągwi Lubelskiej ZHP hm. Tomasz Sych podzielił się ciekawostką. Radzyń czeka nie lada niespodzianka. W wakacje będzie gospodarzem finału największej imprezy hufca lubelskiego - Rajdu Odkrywców, w którym weźmie udział ponad tysiąc osób

Zaproszenie do Lublina

Dyrektor biblioteki zaprosił też zebranych w progi WBP na trwającą wystawę „Niepodległość harcerstwem znaczona. 100. rocznica powstania Związku Harcerstwa Polskiego". Wystawa została przygotowana przez Wojewódzką Bibliotekę Publiczną im. Hieronima Łopacińskiego w Lublinie, Muzeum Harcerstwa w Warszawie oraz Chorągiew Lubelską Związku Harcerstwa Polskiego. Podkreślił, że dokonywanie wyborów eksponatów z dorobku stuletniej organizacji było bardzo trudne, ale na wystawie znalazły się m.in. tak ciekawe eksponaty jak oryginalny mundur Olgi Drahonowskiej-Małkowskiej, twórczyni polskiego skautingu czy pamiętnik Tadeusza „Zośki" Zawadzkiego. To właśnie po lekturze tego pamiętnika Aleksander Kamiński napisał „Kamienie na szaniec"

Harcerstwo musi być polskie

Gromkie oklaski po wystąpieniu zebrał jeden komendantów ZHP w Radzyniu w latach 80. Andrzej Kotyła, który powitał siedzących w ławkach swoich kolegów i koleżanki w tej samej randze. „Obozowe dzieci" - jak z radosnym uśmiechem nazwała brać harcerską Teresa Odrzygóźdź. Marylę Mańko, Janinę Kiewel, Andrzeja Filipiuka, Antoninę Haponiuk, Teresę Łukaszczuk. Nawiązał do historii harcerstwa za czasów sowietyzacji Polski w czasach PRL i podał fakt, że komendanci właśnie za tych czasów prowadzali młodzież na msze święte. - To nieprawda, że myśmy byli czerwonymi harcerzami! A takie przesłanie się dzisiaj wciska. Młodzi ludzie, pamiętajcie! - zwrócił się do uczniów. Harcerstwo to nie jest organizacja ani lewicowa, ani czerwona, ani prawicowa, ani ideowa. Harcerstwo musi być Polskie!

mm

phm Jolanta Karwowska- Nowak
drużynowa 13 DH im. K. Chodkiewicza

Dzieci chcą być harcerzami

Ostatni ślad po harcerzach w kronikach szkolnych w czasie zmian ustrojowych jest z roku 1984. My wznowiliśmy przy szkole podstawowej drużynę harcerską w roku 2003. W tej chwili mamy 32 osoby w drużynie oraz młodszych, którzy przechodzą okres próby. Dzieci chcą być harcerzami. Są bardzo aktywni oraz tacy, którzy mniej się angażują, za to wszyscy uwielbiają wyjazdy. Uczestniczą w akcjach charytatywnych czy uroczystościach patriotycznych

NEKROLOGI

MIĘDZYRZEC

Helena Mankiewicz, 81 lat
zm. 11 października, Międzyrzec Podl.
Ryszard Kieczka, 52 lata
zm. 14 października, Przechodzisko
Wacław Oleksiuk, 86 lat
zm. 15 października, Łukowisko
Zygmunt Waszczuk, 63 lata
zm. 15 października, Worsy
Franciszek Karwowski, 80 lat
zm. 16 października, Strzakły
UPPUK"Wysokiński Dariusz, Międzyrzec, tel.: 606 775 740

„Argus" w Międzyrzecu
tel.: 83 371 55 34

PARCZEW

Marian Rybak, 87 lat
zm. 1 października, Witoroż
Katarzyna Jóźwik, 27 lat
zm. 16 października, Komarówka Podl.
Janina Domaszewska, 81 lat
zm. 17 października, Komarówka Podl.
Usługi Pogrzebowe
Piotr Kochanowski
Tel.509 412 470

RADZYŃ

Kazimierz Oworuszko, 85 lat
zm. 17 października, Radzyń Podl.
Zbigniew Chomicki, 68 lat
zm. 17 października, Radzyń Podl.
Henryk Fijałek, 85 lat
zm. 18 października, Żabików
Apolonia Piotrowicz, 89 lat
zm. 18 października, Ulan
PUK Radzyń Podl.
Tel. 83 352 63 89

ŁUKÓW

Danuta Gontarz, 72 lata
zm. 04.10, Adamów
Józef Marton, 81 lat
zm. 04.10, Łuków
Grażyna Pankowska, 63 lata
zm. 05.10, Łuków
Krzysztof Nurzyński, 56 lat
zm. 05.10, Łuków
Helena Nurzyńska, 93 lata
zm. 06.10, Łuków
Wiktor Łukasik, 89 lat
zm. 07.10, Łuków
Suzanna Aubel, 75 lat
zm. 03.10, Biała Podl.
Eugenia Kiergielewicz, 91 lat
zm. 06.10, Łuków
Teresa Jastrzębska, 80 lat
zm. 07.10, Skórzec
Halina Szczygieł, 73 lata
zm. 10.10, Łuków
Zofia Miernicka, 86 lat
zm. 10.10, Łuków
Jerzy Baniak, 79 lat
zm. 10.10, Łuków
Zbigniew Michalak, 64 lata
zm. 11.10, Łuków
Kazimierz Szczygielski, 77 lat
zm. 11.10, Trzebieszów

BIAŁA PODLASKA

Jerzy Lustyk, 70 lat
zm. 12 października, Biała Podl.
Krzysztof Kusz, 38 lat
zm. 11 października, Biała Podl.
Józef Łubik, 71 lat
zm. 14 października, Międzyrzec Podl.
Marek Wiśniewski, 61 lat
zm. 15 października, Biała Podl.
Zbigniew Kuzaka, 75 lat
zm. 16 października, Biała Podl.
Jadwiga Woźniak, 67 lat
zm. 16 października, Jaźwiny
Kazimierz Golczewski, 79 lat
zm. 16 października, Łomazy
Krystyna Bogusz, 59 lat
zm. 17 października, Biała Podl.
Zbigniew Potiopa, 63 lata
zm. 03 października, Biała Podl.
Ryszard Szostakiewicz, 71 lat
zm. 17 października, Bordziłówka
Zbysław Stolarczuk, 60 lat
zm. 18 października, Biała Podl.
Henryk Romaniuk, 65 lat
zm. 18 października, Bukowice
„Hades" w Białej Podl.,
tel.: 83 344 35 24

NAJTAŃSZE USŁUGI POGRZEBOWE
OLIMP
dom pogrzebowy
sala pożegnań,kaplica
WŁASNA CHŁODNIA
Jedyny zakład pogrzebowy, który wypłaca zasiłek pogrzebowy (4000 zł) po podpisaniu zlecenia
Punkty usługowe całodobowe:
Stok 44. Ulan
Kąkolewnica ul. Lubelska 6
Lublin ul. Ponikwoda 51
Radzyń Podl. ul. Wisznicka (na przeciwko szpitala)
Drelów
Grężówka
693 294 820
692 636 334
WWW.KUSMIERZ.COM.PL

Wspominajmy
Nie zapominajmy o ludziach, którzy swoją szlachetnością i dobrocią wnosili w nasze życie coś pięknego i wartościowego. To miejsce we „Wspólnocie" oddajemy właśnie ich pamięci. Jeśli żyli z obok Ciebie, napisz, jak ich wspominasz i przyślij do naszej redakcji swoje wspomnienia lub zadzwoń i podpowiedz nam, o kim jeszcze warto przypomnieć.
tel. 660 667 093

Serdeczne podziękowania

wszystkim, którzy uczestniczyli w ostatniej drodze

Śp. Cezarego Antola

składa rodzina

HADES
Tanie pogrzeby
Łuków, 700-lecia 15
Tel. 502 259 861, 25 798 3775

eprasa.pl a2d4c321c3

Rocznica niemieckiej zbrodni w Brzostówcu

Rodzina Wasilów zapłaciła życiem za pomoc jeńcom

Z zagłady ocalał tylko syn, który przebywał poza domem i matka, która mimo postrzału dotarła do zabudowań sąsiada. Ojciec i troje młodszych dzieci zostali zamordowani. Niemcy zarzucili im rzekomą pomoc partyzantom bądź uciekinierom z obozu sowieckich jeńców wojennych.

Rodzina Wasilów wywodziła się z okolic Kocka. Z powodu biedy podjęli próbę emigracji do Ameryki, jednak zamiast w USA wylądowali w Ameryce Południowej. Rzeczywistość tam zastana była jeszcze mniej przyjemna niż opisywana w „Pan Balcer w Brazylii", więc po pewnym czasie postanowili wrócić. Być może nie chcąc tłumaczyć się sąsiadom z nieudanej eskapady, osiedlili się na kolonii wsi Brzostówiec, w dzisiejszej gminie Radzyń Podlaski. Rozali i Stanisław mają czwórkę dzieci - w 1942 najstarszy Tadeusz ma 16 lat i już pracuje w Łukowie i Ulanie, najmłodsza Ala ma siedem lat i pewnie, jak wszystkie jej równolatki ze wsi, pomaga mamie. Jednym słowem - rodzina jakich mnóstwo.

Dokonana w Brzostówcu zbrodnia należy do najbardziej odrażających, ponieważ oprócz ojca rodziny zamordowano trójkę dzieci. Matka ocalała, ponieważ dwie kule wystrzelone przez Niemca tylko otarły się o jej głowę

Gestapo przyjechało we czwartek

Nieszczęście spada na nich w czwartek 22 października 1942 roku. Niemcy wjeżdżają na teren posesji leżącej w północnym skraju Brzostówca, najbliższej wobec wsi Jaski i Paskudy. Sama obecność czarnych mundurów wróży jak najgorzej. Hitlerowcy nakazują wszystkim wyjść z domu. Padają oskarżenia o sprzyjanie partyzantom, a nawet o ich przechowywanie. **Wyimek Do głowy rodziny gestapowiec krzyczy:**

„verfluchten polnischen partisanen, banditen! - przeklęci polscy partyzanci, bandyci!"

Nie mamy dość informacji, żeby ocenić, czy rzeczywiście Wasilowie byli zaangażowani w jakiekolwiek wrogie wobec okupanta, albo nielegalne działania, jednak wtedy nikt tego specjalnie, jak się wydaje, nie rozstrząsał. Jest prawdopodobne, że mogli udzielić czasowego schronienia dwóm Rosjanom. Wystarczył donos. Wedle informacji zebranych przez badającego tą sprawę księdza Sylwestra Borkowskiego, Niemcy odczytali coś w rodzaju wyroku, w którym wymienione było też nazwisko donosiciela.

Dzieci zasłaniały się rączkami

Padają strzały. Pierwszy ginie zastrzelony w stodole ojciec rodziny, Stanisław (lat 42). Barbarzyńcy nie oszczędzają też dzieci. Na podwórku giną od kul Jadwiga (12 lat), Ryszard (11 lat) i Alicja (7 lat). Mieszkańcy, którzy widzieli ciała, zauważyli, że dzieci miały poprzestrzelane dłonie, co świadczy o tym, że chciały się osłonić przed kulami oprawców. Matkę Rozalię Niemiec wyprowadza za stodołę, gdzie słyszała krzyk mordowanych córek i syna. Niemiec strzela jej dwa razy w głowę, ale obie kule chybiają, powodują tylko zadraśnięcia. Rozalia pada nieprzytomna. Strzelający podchodzi, wyprostowuje jej podkuloną nogę i przykrywa ją słomą. Wygląda na to, że nie zamierza jej zabić. Nie jest pewne, czy uznał, że kobieta nie żyje, czy też z jakichś powodów postanowił jej nie dobijać.

Kobieta odzyskuje przytomność, ucieka do sąsiada.

Wedle lokalnej opowieści spotyka tam człowieka, który zadenuncjował Wasilów.

Możecie ich zakopać pod oknem

Po dokonanej zbrodni Niemcy wstępują do sołtysa, Józefa Kraszewskiego (pełniącego urząd w latach 1930 - 1945) i nakazują mu, aby posprzątał po ich robocie. Na pytanie „A gdzie ja mam tych ludzi pochować?" odpowiadają „A możecie ich sobie pochować nawet pod oknem", wybuchają śmiechem. Po godzinie albo dwóch wracają na miejsce zbrodni i podpalają zabudowania. Potem wracają do Radzynia.

Kraszewski organizuje podwodę i, prawdopodobnie na drugi dzień, ofiary zbrodni zostają wywiezione na cmentarz.

Ponieważ ciała spoczywały w półotwartym wozie, wiele osób zapamiętało kondukt.

Wśród nich była urodzona w 1930 roku Małgorzata Kowalczyk, bratanica Stanisława Wasila, rówieśnica i towarzyszka zabaw zamordowanej Jadwigi.

Oprócz Rozalii,"czarny czwartek" 22 października 1942 r. przeżył najstarszy syn - Tadeusz, gdyż tego dnia był w pracy w Łukowie. Wraz z matką do końca wojny ukrywali się, głównie u partyzantów. Po wojnie obydwoje wyjechali na tzw. „Ziemie Odzyskane" i osiedlili się we wsi Królowa (powiat Głubczyce na Opolszczyźnie). Tadeusz założył tam rodzinę, miał dwóch synów, z których jeden (Jan) żyje do dzisiaj. Tam też zostali pochowani.

Brzostówiec pamięta

W 1948 roku na miejscu zbrodni, w miejscu spalonych zabudowań, postawiono krzyż. Po 61 latach własnym sumptem p.Władysław Kowalczyk (mąż Małgorzaty) wykonał nowy drewniany krzyż, a jego syn Tadeusz postawił go na miejscu poprzedniego, zniszczonego upływem czasu. Umieszczono na nim napis PANIE JEZU ZMIŁUJ SIĘ NAD NAMI.

R. 1948. P II. R. 2009

P.KOWALCZYK WŁ.

Obok drugi z synów Władysława, p. Marek Kowalczyk, ufundował tablicę przymocowaną do kamienia. W 2009 roku nowy krzyż i tablica na kamieniu zostały poświęcone podczas odprawionej z inicjatywy p. Małgorzaty mszy polowej z udziałem mieszkańców Brzostówca, Paskud i Jask.

Ryszard King & Zbigniew Smółko

REGION W DAWNEJ FOTOGRAFII

Zdjęcie na fejsbukowym profilu Stary Parczew umieścił pan Michał Suchorab. Wykonał je parczewski fotograf, prawdopodobnie w 1942 roku. Kim są skośnoocy wojacy? Najprawdopodobniej Turkmenami! Żołnierze z tego kraju współpracowali z Niemcami w ramach tzw. Legionu Wschodniego. Pełnili służbę policyjną i wartowniczą na zapleczu frontu wschodniego. Jeden z oddziałów funkcjonował między Parczewem a Łukowem. Brał udział w walkach z Polakami, m.in. w kwietniu 1944 dziewięciu z nich wpadło w ręce partyzantów w czasie akcji na stacji kolejowej w Gródku k. Parczewa. Poległych w walkach Turkmenów chowano w wydzielonej kwaterze cmentarza w Łukowie na Łapiguzie

Umierał w szpitalu bez wyroku

Ostatnie miesiące Józefa Koryckiego

Los sprawił, że w szpitalu więziennym najsłynniejszy bandyta powojennego Podlasia za towarzysza otrzymał studenta socjologii, później profesora, Marka Kamińskiego. W efekcie otrzymaliśmy niesłychanie ciekawą relację o ostatnich miesiącach życia człowieka, który do dziś budzi niemałe kontrowersje.

Zwany „podlaskim Janosikiem" Józef Korycki przez długie lata utrzymywał się z bandyckiej profesji, dokonując napadów na sklepy, sołtysów oraz obrabiając pociągi. Obdarzony dużą dozą osobistego uroku i charyzmy, zbudował wokół siebie otoczkę romantycznego bandyty i wroga komuny. Pojmano go w potężnej obławie (z użyciem wojska i helikopterów) w 1982 roku. W jej trakcie został poważnie ranny (kula utkwiła mu między półkulami mózgowymi, miał też złamaną rękę). Przez kilka miesięcy pobytu w więzieniu jego współosadzonym był, aresztowany za działalność antykomunistyczną, student socjologii Marek Kamiński. Młody człowiek w kryminale zaczął symulować chorobę psychiczną i w ten sposób znalazł się na tym samym oddziale, co sparaliżowany bandyta. Późniejszy wybitny uczony wykorzystał okazję do zebrania interesującego materiału. Z jego badań skorzystał ostatnio p. Ernest Szum, publikując w najnowszym numerze Radzyńskiego Rocznika Humanistycznego (nr 2/ 2018) artykuł „Bez wyroku. Postscriptum do losów Józefa Koryckiego"

Wedle relacji Kamińskiego, władze więzienne traktowały Koryckiego okrutnie. Umieszczono go w towarzystwie psychopaty, któremu zlecono uduszenie więźnia, jednak zdecydowana postawa przedstawicieli subkultury więziennej (grypsujących) udaremniła ten plan. Odmawiano mu usług pielęgniarskich, które z czasem przejęli inni osadzeni (co było dodatkowo skomplikowane, bo zupełnie sprzeczne z zasadami obowiązującymi grypsujących, dla których np. dotknięcie genitaliów innego mężczyzny jest absolutnie nieprzekraczalnym tabu). Mimo fatalnej formy fizycznej, Korycki był dla więźniów najwyższym przestępczym autorytetem. Władze nie zdecydowały się na proces (wyrok śmierci był w jego wypadku więcej niż pewny), ponieważ „Janosik" nie był w stanie nawet samodzielnie siedzieć. Śmierć w roku 1986 była spowodowana przez kolejny zawał serca.

Zbigniew Smółko

eprasa.pl a2d4c321c3

III LIGA

WYNIKI 13. KOLEJKI
Orlęta - Wisła P. 2:0
Bramki: Panufnik 26`, Wojczuk 51`.
Avia - Podlasie 1:1
Bramki: Prędota 28` - Syryjczyk 89`.
Stal Rz. - Motor 2:2
Bramki: Płonka 21`, Zagdański 76` - Brzyski 27` (k), Cichocki 66`.
Chełmianka - Stal K. 1:3
Bramki: Kożuchowski 81` - Nowak 3`, 77`, Król 10`.
Podhale - Sokół 1:0
Bramka: Mizia 69`.
Wólczanka - Hutnik 5:1
Bramki: Pietluch 14`, 39`, 71`, Gwóźdź 54`, Czyrny 88` - Kędziora 27`.
Wiślanie - Czarni 2:1
Bramki: Morawski 35`, Żaba 86` - Witek 65`.
Soła - Spartakus 1:0
Bramka: Stankiewicz 3`.
KSZO - Wisła S. 3:0
Bramki: Madej 4`, Cheba 18`, Dybiec 81`.

	Nazwa zespołu	M	Pkt	Bramki
1	Stal Rzeszów	13	26	32:13
2	Podhale Nowy Targ	13	26	25:12
3	Hutnik Kraków	13	25	22:18
4	Motor Lublin	13	24	23:15
5	Stal Kraśnik	13	23	26:17
6	Orlęta Radzyń Podl.	13	21	20:15
7	Chełmianka Chełm	13	20	20:17
8	Avia Świdnik	13	20	17:16
9	Wisła Puławy	13	19	14:13
10	KSZO Ostrowiec	13	19	19:14
11	Wólczanka	13	16	19:13
12	Sokół Sieniawa	13	16	23:24
13	Wisła Sandomierz	13	15	17:22
14	WiślanieJaśkowice	13	13	17:25
15	Czarni Połaniec	13	11	11:22
16	Soła Oświęcim	13	9	11:26
17	Podlasie Biała Podl.	13	9	12:31
18	Spartakus Daleszyce	13	9	10:25

NASTĘPNA KOLEJKA
TYPUJE Adam Winiarczyk, ekspert Wspólnoty
Podlasie - Soła 1:0 (sob., godz. 12)
Pomimo takiego, a nie innego materiału ludzkiego, bialczanie momentami grali naprawdę dobrze przeciwko Orlętom Radzyń Podlaski. Tomek Andrzejuk w końcu otworzył konto bramkowe biało-zielonych na stadionie w Piszczacu i liczę na to, że w sobotę Podlasie w końcu na nim zapunktuje. Soła to młody, ambitny i waleczny zespół, dlatego też o wygraną będzie trzeba się bardzo mocno napocić.
Czarni - Orlęta 0:0 (27 paźiernika, godz. 13)
Radzynianie grają w tym sezonie niezwykle solidnie, nie licząc wpadek w Sandomierzu i Rzeszowie. Czarni potrafią grać w piłkę, urywali punkty Stali Kraśnik i Chełmiance. Słabo radzą sobie na wyjazdach, ale u siebie idzie im zdecydowanie lepiej i na pewno postawią twarde warunki. Podopieczni Rafała Borysiuka na pewno nie będą narzekać na bezbramkowy remis.
Wisła S. - Spartakus 2:0
Wisła P. - Avia 0:0
Hutnik - Wiślanie 4:0
Sokół - Wólczanka 2:1
Stal K. - Podhale 1:1
Motor - Chełmianka 1:2
KSZO - Stal Rz. 1:3

M.P.

Od 0:1 do 3:1

Gracze Orląt wygrali drugi mecz z rzędu. Spotkanie nie układało się po myśli zespołu Roberta Różańskiego, ale ostatecznie nasi dopisali sobie komplet „oczek".

Jakub Dołęga (pierwszy z lewej) przesądził o wygranej Orląt w Chełmie. W środku o piłkę walczy Adrian Siemieniuk, zaś z prawej autor gola na 2:1

Początek spotkania należał do miejscowych. - Przede wszystkim początek nie wskazywał na to, że po końcowym gwizdku to my będziemy cieszyć się z trzech punktów. Gospodarze rozpoczęli od wysokiego „C". Kłos to bodaj najsilniejszy zespół w lidze. Z góry byliśmy skazani na przegrane w bezpośrednich starciach. Chłopcy jakby przestraszyli się rywali. Zaraz po odzyskaniu piłki była strata - mówi Robert Różański.

Jego zespół po kwadransie przegrywał. Jeden z rywali dostał prostopadłą piłkę na skrzydle i płaskim dośrodkowaniem obsłużył Pawła Fornala, który bez problemów pokonał Jacka Kopcia. - Było w tym trochę przypadku, ale straciliśmy gola. Miejscowi trochę się uspokoili, ale i tak nie było nam łatwo. Po pół godzinie zaczęliśmy wyglądać lepiej. Mogliśmy wyrównać po akcji Łukasza Eberta, który niepotrzebnie podawał do Sebastiana Matuszewskiego. Dobrze, że tuż przed przerwą wyrównaliśmy - dodaje.

W 43. minucie Adrian Siemieniuk trafił z rzutu wolnego w mur. Z dobitką pospieszył Jakub Bulak, jednak soczyste uderzenie odbiło się od słupka. Na szczęście z dobitką pospieszył Sebastian Sowisz. Dla młodego pomocnika Orląt to drugi gol w IV lidze.

Druga połowa wyglądała inaczej. - Ku mojemu zdziwieniu, Kłos „stanął". Mieliśmy więcej z gry, jednak musieliśmy mieć się na baczności. Chłopcy pokazali charakter. Byliśmy zespołem lepszym - przyznaje „Robson". Siemieniuk obsłużył dokładnym podaniem Damiana Soćko, który dał prowadzenie żółto-czerwonym. Miejscowi ruszyli. Chcieli wyrównać. W doliczonym czasie gry po rzucie rożnym Kłosa, łukowianie wyszli z zabójczą kontrą. Piłkę na połowie boiska do Jakuba Dołęgi podał Patryk Skrzypek, a ten przebiegł kilkadziesiąt metrów, minął bramkarza i trafił do siatki.

- Wywieźliśmy punkty z bardzo trudnego terenu. Chełmianie mają duże umiejętności, bardzo dobrze wyglądają fizycznie, a do tego mają pomysł na granie. Cieszymy się z trzech punktów i w najbliższej kolejce będziemy chcieli wygrać po raz trzeci z rzędu. Przyjedzie do nas Victoria Żmudź. Mogę obiecać, że będziemy walczyć o komplet punktów. W czwartej lidze nie ma słabych drużyn. O wyniku decydują detale, lepszy dzień - kończy Różański.

Kłos Chełm - Orlęta Łuków 1:3 (1:1)
Bramki: Fornal 15` - Sowisz 43`, Soćko 80`, Dołęga 90+3`.
Orlęta: Kopeć - Wieluczuk (64` Czerski), Bulak, Ł. Ebert, Goławski, Sowisz, Kierych, Soćko (89` Skrzypek), M. Ebert, Matuszewski (59` Dołęga), Siemieniuk.
Żółte kartki: Wieliczuk, Matuszewski, Kierych.
Sędziował: Złotnicki (Lublin).

M.P.

ZAWODNIK MA GŁOS

Sebastian Sowisz
Orlęta

Pozostaje się cieszyć

Gospodarze zaskoczyli nas na początku i to się skończyło stratą gola. Później przejęliśmy inicjatywę. Fajnie, że strzeliłem gola po słupku Kuby Bulaka. Po przerwie bramka dla nas wisiała w powietrzu i w końcówce udowodniliśmy swoją wyższość. Pozostaje się cieszyć.

IV LIGA

WYNIKI 12. KOLEJKI
Kłos - Orlęta 1:3
Bramki: Fornal 15` - Sowisz 43`, Soćko 80`, Dołęga 90+3`.
Victoria - Ruch 9:1
Bramki: Misztal 8`, 11`, 64`, Sobiech 37`, Lecki 49`, 77`, Furta 59`, Kuczyński 67`, 90+1` - Taradyś 67`.
Start - Polesie 1:0
Bramka: Kiszyjew 76`.
Włodaw. - Huczwa 3:0
Bramki: Sheluk 15`, Musz 30`, Więcaszek 35` (k).
Hetman - Łada 4:1
Bramki: Kanarek 10` (k), Turczyk 26`, Kycko 42`, Olszak 44` - Kuliński 58`.
Kryształ - Górnik II 0:2
Bramki: Orysz 28`, Świeca 67`.
Lublin. - Tomas. 3:2
Bramki: Bednara 35`, Milcz 84`, Dzyr 90+1` - Kłos 65`, Dudziński 86`.
Lewart - Powiślak 0:0

	Nazwa zespołu	M	Pkt	Bramki
1	Hetman Zamość	12	33	43:8
2	Lublinianka Lublin	12	26	26:14
3	Górnik II Łęczna	12	25	33:19
4	Lewart Lubartów	12	24	29:7
5	Powiślak Końskowola	12	24	23:9
6	Kryształ Werbkowice	12	21	18:17
7	Tomasovia	12	18	18:17
8	Victoria Żmudź	12	17	24:19
9	Orlęta Łuków	12	16	18:17
10	Włodawianka	12	16	15:27
11	Kłos Chełm	12	13	20:24
12	Łada Biłgoraj	12	10	14:28
13	Start Krasnystaw	12	10	5:19
14	Huczwa Tyszowce	12	9	15:28
15	Polesie Kock	12	8	12:29
16	Ruch Ryki	12	2	10:41

Pod patronatem Wspólnoty

Pobiegnij z nami

Organizatorzy zapraszają wszystkich chętnych do wzięcia udziału w XXVI Łukowskich Ulicznych Biegach Niepodległości pod patronatem rady i burmistrza Łukowa.

Zgłoszenia pisemne (lista startowa, zgłoszenia indywidualne, oświadczenie o braku przeciwwskazań lub zaświadczenie lekarskie) grup przedszkolnych i szkolnych oraz indywidualne, odbiór kart i numerów startowych będą przyjmowane do 31 października do godz. 16 w biurze Ośrodka Sportu i Rekreacji przy ul. Browarnej 63. W dniu zawodów zapisy nie będą przyjmowane. Limit uczestników wynosi 999 osób.

Uczestnicy biegów muszą przed zawodami złożyć w OSiR lub w sekretariacie biegu zaświadczenie lekarskie stwierdzające brak przeciwwskazań do udziału w tego typu zawodach. Wzory oświadczeń dostępne są na stronie www.osir.lukow.pl (zakładka: aktualności, zaproszenia do udziału w biegach).

Celem zmagań jest uczczenie setnej rocznicy Odzyskania Niepodległości Rzeczpospolitej Polski, upamiętnienie 784 rocznicy powstania Łukowa, upamiętnienie 614 rocznicy nadania praw magdeburskich, popularyzacja biegania wśród dzieci, młodzieży, dorosłych oraz uprawiania nordic walking.

GODZ.	KATEGORIA	DYSTANS
11:45	Dziewczynki (2012 i mł.)	150 m
12:00	Chłopcy (2012 i mł.)	150 m
12:15	Kobiety (1989-2002)	5000 m
12:15	Kobiety (1973-1988)	5000 m
12:15	Kobiety (1972 i st.)	5000 m
12:15	Kobiety (nordic walking, open)	2600 m
12:15	Mężczyźni (1989-2002)	5000 m
12:15	Mężczyźni (1979-1988)	5000 m
12:15	Mężczyźni (1969-1978)	5000 m
12:15	Mężczyźni (1959-1968)	5000 m
12:15	Mężczyźni (1958 i st.)	5000 m
12:15	Mężczyźni (nordic walking, open)	2600 m
12:45	Dziewczęta (2009-2011)	300 m
13:00	Chłopcy (2009-2011)	300 m
13:15	Dziewczęta (2007-2008)	600 m
13:30	Chłopcy (2007-2008)	800 m
13:40	Dziewczęta (2005-2006)	800 m
13:50	Chłopcy (2005-2006)	1100 m
14:00	Dziewczęta (2003-2004)	1100 m
14:00	Dziewczęta (1999-2002)	1100 m
14:10	Chłopcy (2003-2004)	1600 m
14:10	Chłopcy (1999-2002)	1600 m

Sekretariat biegów

Urząd Miasta w Łukowie, Wydział Spraw Społecznych, ul. Zdanowskiego 15. Sekretariat będzie czynny w dniu zawodów w godz. 10-11.

M.P.

SPORT SZKOLNY 33 tenisistek i tenisistów walczyło o awans do zawodów wojewódzkich

Karolina i Patryk mistrzami

Najlepsze tenisistki i tenisiści, którzy awansowali do zawodów wojewódzkich

Hala Szkoły Podstawowej w Podedwórzu była areną półfinału wojewódzkiego w tenisie stołowym dzieci. Zawodnicy, którzy otrzymali pierwsze trzy miejsca nagrodzono okolicznościowymi pucharami.

Z kolei ci, którzy uzyskali awans do zmagań na Lubelszczyźnie, otrzymali pamiątkowe dyplomy ufundowane przez Powiatowy Szkolny Związek Sportowy w Parczewie. W sumie czwórka w każdej kategorii będzie reprezentować nasz teren w najważniejszych zawodach.

KLASYFIKACJA KOŃCOWA DZIEWCZĄT
1. Karolina Semeniuk (SP Woskrzenice Duże), 2. Oliwia Czech (SP Rossosz), 3. Patrycja Celej (SP Kamionka), 4. Anna Brodawska (SP Kamionka), 5-6. Milena Nurzyńska (SP Dębowica), Weronika Kostyra (SP Woskrzenice), 7-8. Magdalena Klimiuk (SP Jabłoń), Kornelia Wiśnicka (SP Polskowola), 9-12. Julia Niżnikowska (SP 2 Biała Podlaska), Martyna Ochnio (SP Lisiowólka), Matylda Koroluk (SP 4 Biała Podlaska), Anna Aleksandrowicz (SP Przewłoka), 13-15. Paulina Michalska (SP Podedwórze), Andżelika Wiśniewska (SP Olszewnica), Joanna Chilimoniuk (SP Podedwórze).

KLASYFIKACJA KOŃCOWA CHŁOPCÓW
1. Patryk Garbacik (SP Krzywda), 2. Filip Czerniec (SP Krzywda), 3. Kamil Liniewicz (SP Sitnik), 4. Marcel Mazuruk (SP 5 Biała Podlaska), 5-6. Jakub Hermanowski (SP 9 Biała Podlaska), Kacper Piskorz (SP Krzywda), 7-8. Jakub Korszeń (SP Podedwórze), Damian Kempczyński (SP Hrud), 9-12. Marcin Cieślak (SP Wola Chomiejowa), Łukasz Karowski (SP Dębowica), Kacper Małecki (SP Lisiowólka), Maciej Dawidiuk (SP 4 Biała Podlaska), 13-16. Dominik Włoszek (SP Przewłoka), Mikołaj Dąbrowski (SP Rossosz), Eryk Izdebski (SP Przewłoka), Jakub Englender (SP Polskowola), 17-18. Filip Karpiuk (SP Rudno), Wiktor Terebelski (SP Rossosz).

M.P.

eprasa.pl a2d4c321c3

PIŁKA NOŻNA Bialczanie nie poddali się i w samej końcówce zremisowali w Świdniku. Przyjeżdża Soła z legendą

Punkt, który cieszy

Gola na wagę punktu zdobył Jakub Syryjczyk (fot. Tomasz Filipiuk)

Świetną asystę przy trafieniu „Syrii" zaliczył Damian Leśniak (fot. Tomasz Filipiuk)

Podlasie nie padło na kolana w starciu z Avią. Gracze Przemysława Sałańskiego w drugiej połowie udowodnili, że chcą liczyć się w walce o utrzymanie. W najbliższej kolejce bardzo ważne starcie z sąsiadem w tabeli - Sołą Oświęcim.

Mega błąd „Wawy"

Pierwsza połowa przebiegała pod dyktando świdniczan. Efektem było trafienie w 28. minucie. Bardzo duży błąd popełnił Mateusz Konaszewski. Piłkę przejął Krystian Mroczek, który z okolic linii końcowej dograł do Piotra Prędoty, który nie miał problemów z pokonaniem wracającego między słupki Macieja Wrzoska. - W tej części miejscowi mieli przewagę. Dużo częściej mieli piłkę przy nodze i z czasem to udokumentowali, jednak poza golem nie mieli jakichś większych „setek" - mówi szkoleniowiec.

Determinacja daje wiele

Trudno byłoby biało-zielonym odrobić straty, gdyby miejscowi podwyższyli w 80. minucie. Wprowadzony na boisko Sebastian Plesz otrzymał idealne zagranie od Mroczka, minął bramkarza, jednak nie trafił do pustej bramki. - Dobrze się to dla nas skończyło, ale to był chyba znak, że możemy powalczyć o dobry wynik. Tak też się stało. Moi zawodnicy udowodnili, że nie załamują się złym wynikiem, a dążą do odrobienia strat - dodaje.

„Syryj" na punkt

W 89. minucie akcję przeprowadziła dwójka zawodników wprowadzonych na boisko po zmianie stron. Damian Leśniak wpadł w pole karne, minął dwóch rywali i zagrał do Jakuba Syryjczyka, który tylko dopełnił formalności. Dla „Syryja" to drugie trafienie w tym sezonie. Inauguracyjne zaliczył w starciu ze Stalą Rzeszów (2:2).

Z każdym można

- Kibice mogą się śmiać, ale we wszystkich spotkaniach, może poza Chełmianką, mieliśmy wiele dobrych momentów. Rzadko dokumentowaliśmy to punktami. Były remisy oraz minimalna porażka na Podhalu. Przed tygodniem fani piłki nożnej mogli przekonać się, że potrafimy grać, chociaż przegraliśmy aż 1:5 z Orlętami Radzyń Podlaski - dodaje.

Kibicował mu za młodu

W najbliższą sobotę Podlasie podejmie Sołę Oświęcim. Rywale w minionej kolejce wygrali drugi mecz w sezonie i zrównali się punktami z naszym zespołem. Największą gwiazdą rywali jest trener. Kilka tygodni temu zespół przejął Łukasz Surma. 41-latek to żywa legenda Ekstraklasy. W barwach: Wisły Kraków, Ruchu Chorzów, Lechii Gdańsk rozegrał 559 mecze w najwyższej klasie rozgrywkowej i zdobył 26 goli. - Pamiętam, jak grał w mojej ukochanej Legii i zdobywał mistrzostwo kraju. Za młodu kibicowałem mu, ale teraz nie będzie sentymentów. Zrobimy wszystko, by do Oświęcimia wracał smutny autobus - twierdzi Sałański.

Ważna końcówka

Szkoleniowiec Podlasia zauważa, że przed jego drużyną szalenie ważne mecze. - Gramy z: Sołą, Spartakusem Daleszyce oraz Wisłą Sandomierz. Z każdą z tych drużyn będziemy walczyć o podobne miejsca w tabeli. Mam nadzieję, że najbliższa przyszłość przyniesie nam dużo więcej radości. Na deser będzie starcie z puławską Wisłą - kończy.

Wraca „Jeremi"

Szkoleniowiec będzie mógł liczyć na Tomasza Andrzejuka, który wraca po pauzie za żółte kartki. Wykluczony jest udział zawodników kontuzjowanych: Pawła Zabielskiego i Mateusza Łakomego. Drugi z nich czeka na badania stawu skokowego, który wygląda bardzo źle.

Avia Świdnik - Podlasie Biała Podlaska 1:1 (1:0)

Bramki: Prędota 28` - Syryjczyk 89`.

Avia: Wójcicki - Jarzynka, Mykytyn, Drelich, Lusiusz, Białek (77` Plesz), Głaz, Kołodziej, Mroczek (89` Strug), Koczon, Prędota.

Podlasie: Wrzosek - Renkowski, Mitura, Konaszewski (80` Martynek), Chyła, Komar, Dmowski (70` Dmowski), Nieścieruk (90` Chmielewski), Czułowski, Łukanowski (46` Syryjczyk), Kruczyk (58` Leśniak).

Żółta kartka: Kołodziej.

Sędziował: Burak (Zamość).

M.P.

ROZMOWA Z Jakubem Syryjczykiem, pomocnikiem Podlasia

Dedykacja dla „kiera"

Punkt cieszy?

- Udało się nam go wywieźć z trudnego terenu, a w dodatku gola wyrównującego zdobyliśmy w samej końcówce. Przeciwnicy dominowali w pierwszej połowie, ale po zmianie stron gra toczyła się na obu stronach. Avia miała swoje sytuacje, podobnie jak my. Zdołaliśmy zdobyć gola po świetnej akcji „Leśnego", po której musiałem tylko dopełnić formalności. Cenimy ten punkt, ale w następnych spotkaniach walczymy o pełną stawkę.

Komu dedykujesz swoje drugie trafienie w sezonie?

- Naszemu kierownikowi. Sławomir Wołczyk bardzo mnie wspiera i każe codziennie uśmiechać się od ucha do ucha.

Czas na mecz z zespołem z Oświęcimia...

- Wiemy, że Soła lubi grać w piłkę. Będzie ciężko, bo to zespół, który jest obok nas w tabeli i również walczy o utrzymanie. To niesamowicie ważny mecz dla układu dolnych rejonów tabeli. Mam nadzieję, że odbijemy się i wyjdziemy ze strefy spadkowej.

Iza najlepsza w Lublinie

Przy wspaniałej pogodzie już po raz 33. odbył się Bieg Barbórkowy o Lampkę Górniczą. Blisko 1400 osób wystartowało w biegu na 10 km zdominowanym przez zawodników z Ukrainy, których w czołowej dziesiątce było aż pięciu.

Izabela Trzaskalska nie miała sobie równych w Lublinie

Barbórkowy Bieg jest imprezą sportową z wielkimi tradycjami. Początkowo organizowana była tylko dla biegających górników, obecnie przyciąga wielu zawodników z kraju, a także z zagranicy. Tegoroczna edycja biegu ściągnęła do Lubina czołówkę polskich biegaczy.

Wśród kobiet najszybciej dystans 10 kilometrów pokonała Izabela Trzaskalska, której wynik na mecie to 32:47 s. Drugą zawodniczką została Iryna Somava z Białorusi (34:00 s), która na mecie o cztery sekundy wyprzedziła Aleksandrę Lisowską.

Wśród mężczyzn jako pierwszy na mecie z czasem 29:40 s zameldował się Ukrainiec, Mykola Nizhnyk. Tuż za nim wbiegł Adam Nowicki. Trzeci zawodnik niedawnego 40. PZU Maratonu Warszawskiego uzyskał czas 29:49 s. Na trzecim miejscu rywalizację ukończył Bohdan-Ivan Horodyskyi z Ukrainy, na mecie osiągając wynik 30:10 s.

M.P.

Terespolanie górą

Mistrzowie zmagań to: Andrzej Korbal, Jacek Wiśniewski, Bartłomiej Wiśniewski oraz Piotr Żmińczuk

Kolejny duży sukces odnotowała drużyna eisstocka z Terespola. W Brześciu przy pięknej, słonecznej pogodzie rozegrany został Międzynarodowy Turniej Eisstocka.

Wystartowało 11 drużyn reprezentujących różne miasta z terenu Białorusi i jednej z Polski. Walka była do końca niezwykle zacięta i wyrównana. O zwycięstwie naszych zadecydowały ostatecznie małe punkty.

Zwyciężyła mieszanka doświadczenia i młodości: Andrzej Korbal, Jacek Wiśniewski, Bartłomiej Wiśniewski i Piotr Żmińczuk. Drugie miejsce wywalczyła Realu Brześć, a trzecie Juniorzy Brześć.

M.P.

eprasa.pl a2d4c321c3

PIŁKA NOŻNA Granica pierwszym zespołem, który przeciwstawił się liderowi Klasy Okręgowej

Huragan stracił punkty

Trzecia z rzędu wygrana ŁKS-u Łazy. Grom rozbił Bad Boys Zastawie. Bizon górą w derbach z Unią Krzywda. Tytan okradziony przez sędziów w Kosutach? Lutnia lepsza od Olimpii. Sokół na 0:0 z Unią Żabików.

Hit na remis

Spotkanie lidera z wiceliderem skończyło się podziałem punktów.

Gospodarze prowadzili po dośrodkowaniu z lewej strony Mateusza Panasiuka i strzale głową Piotra Wojtczuka. Niespełna kwadrans później Granica wyrównała. Strzał Jakuba Magiera trafił w poprzeczkę, a z dobitką z pierwszej piłki lewą nogą w krótki róg pospieszył Mateusz Śreniawski.

- Zagraliśmy słabe spotkanie. Terespolanie nie bez kozery zajmują drugie miejsce. Widać jakość piłkarską, jak również brak treningu. Od 70 minuty odcięło im dopływ paliwa. Żałuję, że nie umieliśmy tego wykorzystać. W końcówce nie chcieli grać w piłkę, a skupili się na bronieniu - mówi Daniel Wajszczuk.

Opiekun Huraganu dodaje, iż morale w drużynie nie osłabły. - Jest wręcz przeciwnie. Wszyscy są nabuzowani. Po meczu mówiliśmy między sobą, że za dwie godziny moglibyśmy zagrać rewanż z Granicą. Wykonaliśmy minimalne minimum planu - dodaje.

- Dziękujemy naszym kibicom, którzy przyjechali do Międzyrzeca. Czujemy niedosyt, chociaż jesteśmy pierwszym zespołem, który urwał punkty liderowi. Z przebiegu gry Huragan miał więcej posiadania piłki, jednak to my stworzyliśmy więcej sytuacji podbramkowych. Mieliśmy okazję Adriana Hołowni czy rzut wolny z pięciu metrów - dodaje Paweł Jurkowski, kierownik Granicy.

Huragan Międzyrzec Podl. - Granica Terespol 1:1 (1:1)

Bramki: Wojtczuk 23` - Śreniawski 35`.

Huragan: Płodowski - Góralski, Mirończuk, Czumer, Panasiuk, Weręgowski (85` Kowalewski), Korgol, A. Kwaśniewski (60` Grudziński), Chudowolski, Mielnik (68` Sierpień), Wojtczuk (85` R. Kwaśniewski).

Granica: Tryczyk - Trochimiuk, Sawicki, Szymański, Średniawski (60` Roślik), Pietrusik, Hołownia (87` Wasiluk), Sosidko, Magier, Sawtyruk (77` Tymon), Wiraszka (90` Płandowski).

Bez goli

Jedynym meczem, gdzie nie padły bramki był ten w Żabikowie.

- Początek należał do nas. Niezłą sytuację miał Jakub Wachnik. W sytuacji sam na sam znalazł się Mateusz Wołek. Uderzył zbyt lekko w sytuacji sam na sam z Norbertem Osialem. Goście ruszyli na nas po czerwonej kartce, jednak gole nie padły - mówi Artur Dadasiewicz, trener Unii.

- Mieliśmy trzy sytuacje, w których pachniało karnym, jednak sędzia nie odważył się wskazać na „wapno", zaś boczni uznali, że tego nie widzieli. To trochę dziwne, bo gdyby ktoś udawało, powinien dostać żółtą kartkę, a tak się nie stało. Przy odrobinie szczęścia mogliśmy zwyciężyć. Blisko był Jakub Nowicki w zamieszaniu podbramkowym - dodaje Piotr Madej, opiekun Sokoła.

Unia Żabików - Sokół Adamów 0:0

Unia Ż.: Sposób - Księżopolski, Palica, Bednarczyk, Frączek (60` Wołek), Kot, Wachnik, Struk, Drygiel (81` Zgrajka), Ptaszyński.

Sokół: N. Osial - Mac. Baran, K. Nowicki, J. Nowicki, Alikowski (65` Jóźwik), Strzyżewski, Skowron (65` Wysokiński), Cąkała, Sokołowski, Mat. Baran, M. Dzido.

Czerwona kartka: Księżopolski 76`, za krytykę orzeczeń sędziego.

Tytan okradziony?

Świetne wejście Kamila Tronowskiego. Szkoleniowiec gości miał duże pretensje do sędziego.

Wynik otworzył Mark Kharmushka, który dostał piłkę za obrońców od Mateusza Kąkola, wyprzedził stopera i w sytuacji sam na sam strzelił pod poprzeczkę. Goście wyrównali po uderzeniu Grzegorza Makaruka. Po godzinie Kujawiak prowadził. Bartosz Żmudziński wybił piłkę, Kharmushka przedłużył, zaś Tronowski przyjął piłkę i przy drugim kontakcie z piłką trafił z 16 metrów po koźle. „Korek" znakomicie wprowadził się na boisko. Podobną zmianę dał Kacper Zieniuk, który tuż po wejściu na plac wyrównał. W doliczonym czasie gry według sędziego faulowany był „Korek" i sam poszkodowany zapewnił komplet punktów zespołowi ze Stanina.

- Tytan był faworytem. Dostosowali się do naszego grania. Na tym boisku ciężko grać po ziemi. Gubiliśmy prowadzenie, ale na szczęście w tym meczu walki mieliśmy więcej szczęścia - mówi Piotr Ciejak, trener Kujawiaka.

- To jest skandal! Sędziowie okradli nas z punktu. Główny był 10 metrów od akcji. Skończyła się, mieliśmy ustawiać piłkę, ale boczny podniósł chorągiewkę. Po konsultacji pokazał na „wapno". Nie może być tak, że dzieci uczą się sędziowania w Klasie Okręgowej i tego nie potrafią. Mówię to z pełną świadomością. Piłkarze i kluby są karani. Arbitrzy już nie. Nie mam żadnych uwag do zawodników. Walczyli, jednak to nie wystarczyło. Dziwne decyzje niweczą trud wielu osób - dodaje oburzony Jan Jakubiec, szkoleniowiec Tytana.

Kujawiak Stanin - Tytan Wisznice 3:2 (1:1)

Bramki: Kharmushka 12`, Tronowski 61`, 90+1` (k) - Makaruk 26`, Zieniuk 81`.

Kujawiak: Żmudziński - Kąkol (65` Ma. Skwarek), Osiak, Purzycki, Jastrzębski, Goławski, M. Sobiech (75` Siwak), Mi. Skwarek, Grochowski, Abramek (60` Tronowski), Kharmushka.

Tytan: Różnowicz - Litwiniuk, Oniszczuk, Kravchenko, Polubiec (80` Zieniuk), Rozwadowski, Kopiś, Gromysz, P. Kisiel (60` Kalinowski), Semeniuk, Makaruk.

„Misiek" przesądził

Bizon wygrał w Krzywdzie i uplasował się tuż poza podium.

Jedyny gol padł nieco ponad kwadrans przed końcem. Po faulu na wychowanku Unii pochodzącym z Gąski Dawidzie Rosłoniu dośrodkował Rafał Goławski, zaś celną główką popisał się Michał Botwina.

- Nasza gra w pierwszej połowie nie kleiła się. Gospodarze mieli więcej do powiedzenia, ale bez sytuacji. Po przerwie poukładaliśmy się. „Misiek" strzelał, ale piłkę z linii odbili obrońcy. Cieszymy się z trzech punktów w derbach na bardzo trudnym terenie - mówi Mariusz Ciołek, trener Bizona.

- Moment nieuwagi kosztował nas stratę punktów. Dzisiaj zrobiliśmy zbyt mało w ofensywie, by mieć powody do radość. Najlepszą okazję miał Radek Cieślak, ale lepszy był bramkarz. Po straci gola nie potrafiliśmy wrócić do gry, zaś goście skupili się na przeszkadzaniu nam i kontrolowaniu wyniku - dodaje Zbigniew Lamek, trener Unii.

Unia Krzywda - Bizon Jeleniec 0:1 (0:0)

Bramka: M. Botwina 73`.

Unia K.: D. Dasiewicz - A. Białach, Filip, A. Gajownik, J. Gajownik (80` Sokół), Wesołowski (75` K. Białach), Chmiel, Garbacik (76` Bober), Cieślak, Nankiewicz (60` J. Dadasiewicz), Kępka.

Bizon: Lisiewicz - K. Rybka, Kucharzak, M. Rybka (20` Grzela), Osiak, Gajda, Goławski, Kiryło (70` Grzywacz), Rosłoń (87` D. Botwina), Jamborski (85` Bącik), M. Botwina (89` Lasota).

Od 0:1 do 4:1

ŁKS Łazy wygrał trzeci mecz z rzędu pod wodzą Adriana Świderskiego.

Zaczęło się od prowadzenia gości. Kamil Romaniuk dośrodkował do brata Grzegorza, który z obrońcą na plecach przyjął piłkę, obrócił się i trafił do siatki. - popełniliśmy zbyt dużo błędów, by wygrać. Przeciwnik to wykorzystał. W pierwszych minutach mieliśmy dwie sytuacje sam na sam, ale nie umieliśmy tego przełożyć na gole i skończyło się porażką po słabym meczu - mówi Cezary Główka, trener Agrotexu.

Wyrównał Radosław Szustek po prostopadłym podaniu od Huberta Skocznia. Ten sam gracz popisał się uderzeniem z wolnego z 17 metrów, po którym piłka minęła mur i wpadła przy słupku. W końcówce faulowany bł Karol Klębowski, a karnego wykorzystał Piotr Wałachowski. Ten sam gracz postawił kropkę nad „i". - Po drugim golu goście stracili ochotę do gry. Powinniśmy zdobyć jeszcze przynajmniej osiem goli i milanowianie nie mieliby pretensji - dodaje trener ŁKS-u.

ŁKS Łazy - Agrotex Milanów 4:1 (1:1)

Bramki: Szustek 25`, 76`, Wałachowski 80` (k), 84` - G. Romaniuk 10`.

ŁKS Łazy: Lipiec - Momot, Janaszek, Młynarczyk, Zabielski (46` Wałachowski), Skoczeń (80` Klębowski), Gałach, Matuszewski (80` Szaniawski), Wysokiński, Szustek, Szymczak.

Agrotex: Ciupak - K. Romaniuk, Magier, Jaszczuk (80` Witkowski), Szypulski, Trościańczyk (75` Podgajny), Pieńkus, Wierzejski, Łotys, Pawlina, G. Romaniuk.

38-latek w formie

Lutnia ograła Olimpię.

Wynik otworzył Bartłomiej Goździołko, kończąc zagranie z linii końcowej od Przemysława Skrodziuka. Kropkę nad „i" postawił Krystian Korzeniewski. 38-latek otrzymał podanie od Dawidka Kasprowicza i wykorzystał sytuację sam na sam. Co ciekawe, „Krycha" w przyszłości grał w Lutnii z jego ojcem - Tomaszem.

Lutnia Piszczac - Olimpia Okrzeja 2:0 (0:0)

Bramki: Goździołko 70`, K. Korzeniewski 90`.

Lutnia: Żuk - Borowik, Kacik, T. Kaliszuk, Skrodziuk, Mikocewicz, Goździołko, B. Kaliszuk, Narojek (46` Kasprowicz), Witczak (65` K. Korzeniewski), Melanowicz (80` Cydejko).

Olimpia: Olek - J. Mroczek, D. Kryczka, D. Pietrzak, Gajowy (30` Zbucki), Janiszek, Grzesiak (50` Bakoń), K. Pawlak, Matacz, Ochnik, M. Pawłowski.

Zasłużenie

Grom nie miał problemów z pokonaniem ostatniej drużyny w tabeli.

Bohaterem został Patryk Czarnecki. 25-latek w przeszłości grał w Orlętach Radzyń Podlaski i zaliczył nawet debiut w III lidze. - Kiedyś gra u mnie w juniorach. Później wyjechał do pracy. Miał epizod w Unii Żabików, ale ostatnie trzy lata nie grał. Chciał się poruszać i widać, że cieszy go gra w piłkę - mówi Edmund Koperwas. Jego zespół wygrał zasłużenie. - Mogliśmy zdobyć zdecydowanie więcej goli. Cieszą punkty oraz fakt, że po raz kolejny nie straciliśmy gola u siebie - dodaje.

Grom Kąkolewnica - Bad Boys Zastawie 6:0 (3:0)

Bramki: Czarnecki 18`, 36`, 78`, Samociuk 40`, Zdunek 56`, 89`.

Grom: Karpiński (63` Szczygieł) - Kosel, Lotek, Muszyński (56` Grochowski), Zieliński (66` Sokół), Pękała, Zdunek, Osiak (68` Kot), Borkowski (66` Daniluk), Czarnecki, Samociuk.

Bad Boys: Bojanek - Czernic, Miszta, M. Świętochowski, Gromada, K. Świętochowski, Góral, R. Wołoszka, Kępka, Chudzyński, Mróz.

M.P.

KLASA A gr. II

WYNIKI 9. KOLEJKI
Polesie - Wenus 5:1
Młodzież. - Start 1:2
Ar-Tig - Absolwent 0:1
Dwernicki - WKS Wólka 4:2
Dębowica - Bór 1:2
Orlęta - pauza

	Nazwa zespołu	M	Pkt	Bramki
1	Bór Dąbie	8	21	21:11
2	Absolwent D.	8	17	22:6
3	Polesie Serokomla	8	16	23:7
4	Ar-Tig Huta Dąbrowa	9	13	27:18
5	Start Gózd	8	13	17:19
6	Dwernicki Stoczek Ł.	8	13	15:13
7	ULKS Dębowica	7	11	14:12
8	Młodzieżówka	9	9	17:16
9	Orlęta Gołaszyn	8	6	12:26
10	Wólka Świątkowa	8	4	8:26
11	Wenus Oszczepalin	7	3	12:34

NASTĘPNA KOLEJKA (28.10., godz. 13:00): Wenus - Bór (boisko w Wojcieszkowie), WKS Wólka Św. - ULKS Dębowica, Absolwent - Dwernicki, Start - Ar-Tig, Polesie - Orlęta, Młodzieżówka - pauza.

KLASA B - gr. II

MECZE ZALEGŁE
Unia II Ż. - Wóldom 1:5
Perła - Orzeł 2:4

	Nazwa zespołu	M	Pkt	Bramki
1	Wóldom Wólka Dom.	7	21	26:2
2	Unia II Krzywda	7	12	9:6
3	Unia II Żabików	7	12	13:16
4	Tur Turze Rogi	7	10	13:13
5	Orzeł Zalesie	7	9	11:19
6	Armaty Stoczek Łuk.	7	9	16:17
7	Perła Dwornia	7	8	10:11
8	Orkan Wojcieszków	7	1	8:22

Piłkarze Klasy B - gr. II zakończyli rundę jesienną.

KLASA 0

WYNIKI 11. KOLEJKI
ŁKS Łazy - Agrotex 4:1
Lutnia - Olimpia 2:0
Unia Ż. - Sokół 0:0
Kujawiak - Tytan 3:2
Huragan - Granica 1:1
Grom - Bad Boys 6:0
Unia K. - Bizon 0:1

	Nazwa zespołu	M	Pkt	Bramki
1	Huragan Międz. P.	11	31	39:7
2	Granica Terespol	11	24	32:11
3	Grom Kąkolewnica	10	22	28:7
4	Bizon Jeleniec	11	19	22:11
5	Tytan Wisznice	10	19	23:20
6	ŁKS Łazy	10	16	17:25
7	Unia Żabików	11	15	9:17
8	Agrotex Milanów	11	15	25:23
9	Kujawiak Stanin	11	12	17:29
10	Lutnia Piszczac	11	12	17:19
11	Sokół Adamów	10	10	14:24
12	Unia Krzywda	9	8	12:12
13	Olimpia Okrzeja	11	5	8:35
14	Bad Boys Zastawie	11	2	12:35

NASTĘPNA KOLEJKA (28.10., godz. 13:00)
TYPUJE Zbigniew Smółko, Wspólnota
Agrotex - Bizon 2:1
Bad Boys - Unia K. 1:1
Granica - Grom 1:1
Tytan - Huragan 2:1
Sokół - Kujawiak 3:0
Olimpia - Unia Ż. 1:2
ŁKS Łazy - Lutnia 2:1

KLASA A - gr. I

WYNIKI 9. KOLEJKI
Orzeł - Agrosport
Niwa - Victoria
Rogoźnica - Twierdza
Perła - Krzna
Janowia - Sielczyk
Dobryń - Dąb

MECZ 8. KOLEJKI
Dąb - Janowia 3:0 (wo)
Na boisku 1:3. W zespole Janowii zagrał nieuprawniony zawodnik

	Nazwa zespołu	M	Pkt	Bramki
1	LZS Dobryń	9	20	21:7
2	Orzeł Czemierniki	9	19	27:11
3	Red Sielczyk	9	18	20:16
4	Victoria Parczew	9	17	24:10
5	Niwa Łomazy	9	15	23:13
6	SPLGMP Rogoźnica	9	14	16:11
7	Krzna Rzeczyca	9	10	12:20
8	Dąb Dębowa Kłoda	9	9	15:24
9	Janowia Janów Podl.	9	8	11:18
10	Twierdza Kobylany	9	7	10:20
11	Perła Sławatycze	9	6	15:26
12	Agrosport Leśna P.	9	4	8:26

KLASA B gr.I

WYNIKI 9. KOLEJKI
Roskosz - Lutnia II 2:1
Rokitno - Olimpia 8:2
Kanzas - Az-Bud 2:4

	Nazwa zespołu	M	Pkt	Bramki
1	Az-Bud Komarówka P.	9	21	27:10
2	Roskosz-Grabanów	8	18	19:10
3	GLKS Rokitno	9	16	33:17
4	Olimpia Jabłoń	9	15	27:16
5	Lutnia II Piszczac	9	7	15:38
6	Kanzas Konstantynów	8	0	9:39

OSTATNIA KOLEJKA (28.10., godz. 11:00): Lutnia II - Az-Bud, Kanzas - GLKS Rokitno, Olimpia - GLKS Roskosz-Grabanów.

eprasa.pl a2d4c321c3

Orlęta Spomlek Radzyń Podlaski - Wisła Puławy 2:0 (1:0). Trzecie z rzędu zwycięstwo

Twierdza Warszawska 77 nadal niezdobyta

Pomimo, że Wisła raczej w tym sezonie zawodzi a Orlęta wygrały ostatnie dwa mecze, to jednak klub z miasta chemików był faworytem sobotniego spotkania. Biało-zieloni dzięki ogromnej determinacji i kropelce szczęścia dopisali sobie jednak kolejne trzy punkty.

Fot. A. Kulak

Michał Panufnik jest ostatnio w znakomitej strzeleckiej formie. Zaliczył trafienia w każdym z trzech ostatnich spotkań przy Warszawskiej

Mecz był okazją do spotkania starych znajomych. Za ofensywę gości odpowiadali świetnie znani w Radzyniu Piotr Zmorzyński, Krystian Puton i Szymon Stanisławski. Trenerski duet Rafał Borysiuk (ciągle „odsiadujący" na trybunach karę za emocjonalne reakcje w meczu z Sołą) - Artur Idzikowski mógł skorzystać, po dłuższej przerwie, z Rafała Kiczuka i Arkadiusza Kota, wbrew obawom do dyspozycji był też Michał Panufnik.

Pierwsze minuty to wzajemne badanie możliwości. Częściej przy piłce utrzymywali się goście, jednak nie stwarzali sobie klarownych sytuacji. W 26. min Orlęta skorzystały jednak ze swojej najsilniejszej ostatnio broni. Patryk Szymala dośrodkował z rzutu wolnego, obrońcy i bramkarz nie opanowali piłki i Panufnik przytomnym strzałem zdobył prowadzenie. To już trzeci gol rosłego defensora w tej rundzie. Goście mieli dwie szanse na wyrównanie. W 37 min Puton trafił w poprzeczkę, a dobitkę Stanisławskiego obronił Stężała. Najpiękniejszą akcję meczu kibice zobaczyli chwilę potem: Puton zagraniem piętą wywiódł w pole całą obronę gospodarzy i Stanisławski znalazł się w absolutnie komfortowej sytuacji pod bramką Orląt, jednak „Stęzi" kapitalnie zbił piłkę na słupek. W drugiej połowie Wisła próbowała odrabiać straty, jednak zapomniała o obronie. Prosty błąd Jakuba Poznańskiego przy wyprowadzaniu piłki wykorzystał Maciej Wojczuk i techniczną „podcinką" pokonał Pawła Sochę. Wisła nie potrafiła znaleźć sposobu na utrzymujących ciasno szyki obronne gospodarzy. Grane w pole karne długie, górne piłki padały łupem stoperów. Raz tylko w 78. min futbolówka zatańczyła na poprzeczce, ale bardziej wynikało to z nieporozumienia Stężały z obrońcami niż konceptu i zamiaru przeciwników. Najwięcej zagrożenia sprawiały, tak dobrze znane przy Warszawskiej, szarże lewym skrzydłem Piotra Zmorzyńskiego. Jego mocne dośrodkowania raz po raz leciały w pole karne, ale napastnicy nie mogli zrobić z nich użytku. Orlęta próbowały swoich sił w kontratakach, jednak brakowało dokładności. Warto przy tym podkreślić, że podopieczni Rafała Borysiuka znakomicie wytrzymali mecz kondycyjnie: mimo prowadzenia 2:0 w 88. min z kontrą pobiegło aż pięciu zawodników gospodarzy, co wróży dobrze w kontekście przygotowania drużyny do końca sezonu. W końcówce goście rzucili do przodu wszystkie siły, jednak nie zdołali zdobyć nawet bramki kontaktowej.

Wygrana 2:0 pozwoliła Orlętom wysunąć się na szóste miejsce w tabeli, m.in. przed Wisłę i KSZO. W dół tabeli nikt już chyba nie spogląda, bo niespodziewanie od liderujących w tabeli Stali Rzeszów i Podhala Nowy Targ (!) biało-zielonych dzieli tylko 5 punktów i aż strach myśleć, co by było gdyby nie seria prześladujących drużynę kontuzji. Rywalizacja o awans do II ligi przypomina w tym sezonie wyścig żółwi w kategorii wiekowej oldboy i daleki jest od rozstrzygnięcia: pierwszych pięć drużyn dzielą tylko trzy punkty, dwunasta Wólczanka ma tylko dziesięć punktów straty do lidera. Stal Rzeszów zremisowała z Motorem, rozpędzony jeszcze niedawno Hutnik nie dość, że przegrał, to dostał pięć bramek i dwie czerwone kartki w Wólce Pełkińskiej. Wspaniałą jesień fundują swoim kibicom piłkarze beniaminka z Kraśnika, którzy przywieźli komplet punktów z Chełma.

Zbigniew Smółko

ORLĘTA W KOLEJCE DO KASY

Często na trybunach stadionu przy Warszawskiej słychać opinię, że „trzeba grać swoimi" i „stawiać na młodych". Mamy okazję zweryfikować, jak to jest u nas w porównaniu z innymi klubami. Co się okazuje? W bieżącym sezonie prowadzona jest klasyfikacja Pro Junior System, w której przyznawane są punkciki za każdy występ wychowanka albo młodzieżowaca. Stawka jest niebagatelna, bo za miejsca w tej tabeli PZPN wypłaca całkiem poważne pieniądze: za pierwsze miejsce 400000 zł, za drugie 300000 itd. Obecnie właśnie na tą drugą kwotę mogą liczyć na ten moment Orlęta: Soła zebrała 5355 pkt, ekipa Borysiuka ma ich 4512, trzecia Stal Kraśnik 4230, pozostałe drużyny nieco w tym rankingu już odstają. Ciekawostką jest fakt, że przedostatnie miejsce zajmuje lider czyli Stal Rzeszów

W sobotę o 13 Orlęta zagrają na wyjeździe z Czarnymi Połaniec

Jest to tegoroczny beniaminek, z dorobkiem 11 punktów znajduje się tuż nas strefą spadkową. Ogromnym błędem byłoby jednak lekceważenie go choć przez moment. W meczu z Motorem na Lublin Arenie wprawdzie przegrali 4:2, jednak dwukrotnie prowadzili, imponowali ambicją i szybkością wyprowadzania kontrataków. O ile na wyjeździe do tej pory zdobyli tylko punkt, o tyle w Połańcu ograli m.in. Stal Kraśnik i Chełmiankę. Ostatnie trzy kolejki to wprawdzie seria porażek, ale w III lidze słowo „faworyt" powinno zostać zapomniane.

Orlęta Radzyń Podlaski – Wisła Puławy 2:0 (1:0)

Bramki: Michał Panufnik 26', Maciej Wojczuk 51'
Orlęta: Stężała – Ciborowski, Panufnik (63' Kaganek), Kursa, Szymala – Kiczuk, Korolczuk (46' Kot), Rycaj, Kalita (82' Jaworski), Ilczuk (72' Waniowski) – Wojczuk (90' Perin)
Wisła: Socha – Król (57' Litwiniuk), Pielach, Poznański, Sulkowski – Maksymiuk, Popiołek (57' Żelisko), Zmorzyński, Brzeski (81' Chudyba), Puton – Stanisławski (71' Mażysz)
Żółte kartki: Sulkowski, Brzeski, Poznański, Pielach.
Widzów: 600
Sędziował: Jakub Pieron (Kielce)

ROZMOWA Z Piotrem Zmorzyńskim, zawodnikiem Wisły Puławy, wychowankiem Orląt

Namawiali mnie, bym wracał

W teorii to Wisła była faworytem spotkania...
- Teoria teorią, a w rzeczywistości to Orlęta były zespołem lepszym. My przegraliśmy i nie mamy nic na usprawiedliwienie.
Jak czułeś się na stadionie, na którym rozegrałeś tak wiele spotkań?
- Szczerze, to czekałem na ten mecz. Chciałem zaprezentować się z dobrej strony i przypomnieć się kibicom, którzy przez kilka lat oklaskiwali mnie, gdy grałem na chwałę zespołu z Radzynia Podlaskiego. Nie słyszałem niemiłych słów, a wręcz przeciwnie. Namawiali mnie, bym wracał do Orląt.
Jest wam wstyd?
- Oczywiście. Orlęta były zespołem lepszym, szybszym. My po raz kolejny przegraliśmy. Przyjechaliśmy po komplet, a wracaliśmy z niczym.
Przed sezonem Wisła jednym tchem była wymieniana w gronie zespołów będących faworytami do awansu...
- A mamy dziewiąte miejsce i siedem punktów straty do liderów. To nie tak miało wyglądać. Zanotowaliśmy czwartą przegraną. Pozostała złość. W kolejnym spotkaniu nie potrafiliśmy pokazać swojej jakości. Sami nie wiemy, gdzie tkwi nasz problem. W klubie jest wszystko w należytym porządku, a my nie realizujemy powierzonych zadań.
Dlaczego?
- Gdybyśmy znali przyczynę, zapewne szybko byśmy ją wyeliminowali. Każdy chce, ale nie wychodzi.
Jak ocenisz postawę swojego byłego klubu?
- To drużyna z charakterem, która w każdym spotkaniu zostawia na boisku wiele serca. Z tego co wiem, kilku zawodników jest kontuzjowanych, ale zdrowi dwoją się i troją, by ciągnąć „wózek". Jak widać, daje to dobry rezultat. Twórcą sukcesów jest Rafał Borysiuk, któremu nikomu nie trzeba przedstawiać. Był wodzem na boisku, a teraz występuje jako trener.

M.P.

ROZMOWA Z Karolem Kalitą, byłym zawodnikiem Wisły, a obecnie Orląt

Taki lekki prztyczek

Czujesz podwójną satysfakcję, że twój obecny klub wygrał z byłym?
- Udowodniliśmy, że obecnie jesteśmy w dobrej dyspozycji i że po piłkarsku „żre". Wisła dostała delikatny prztyczek. U siebie mamy dobry bilans, każdemu zespołowi trudno wygrać w Radzyniu Podlaskim.
Pstryczek...
- Czuję wewnętrzną radość, że mój zespół triumfował z Wisłą. Jestem niemal wychowankiem tego klubu. Grałem w drużynach młodzieżowych, jak również dostałem okazję do występów w drugiej lidze. To było coś wspaniałego. Żałuję, że nie dostałem prawdziwej szansy w momencie, kiedy klub wywalczył promocję na zaplecze Ekstraklasy. Trener Bogdan Bławacki podziękował mi. Powiedział, że nie ma dla mnie miejsca. Musiałem szukać sobie nowego klubu. Byłem na wypożyczeniach w: Lubliniance Lublin, Avii Świdnik. Dzisiaj zagrałem dobre spotkanie i myślę, że przypomniałem o istnieniu Karola Kality.
Dziwi ciebie postawa Wisły?
- Potencjał drużyny jest o wiele większy niż osiągane wyniki i miejsce w tabeli. Przed sezonem sądziłem, że będą bardzo poważnym kandydatem do wywalczenia awansu. Teraz sytuacja niebezpiecznie wymyka się im spod kontroli. Czuję sentyment do Wisły. Spędziłem tam kawał życia. Mam w Puławach wielu przyjaciół i znajomych. Kibicuję im w każdym spotkaniu, no może nie w starciu z Orlętami.

M.P.

eprasa.pl a2d4c321c3

SPORT SZKOLNY Gabriel Saczuk najlepszym strzelcem z sześcioma trafieniami. „Jedynka" gra dalej

Gospodarze górą

Orlik przy Szkole Podstawowej nr 1 w Parczewie był areną finału powiatu parczewskiego w piłce nożnej chłopców w kategorii Igrzysk Dzieci. Wyraźnie najlepsi okazali się podopieczni Pawła Grelika.

W finale jego gracze pokonali 3:0 reprezentację Szkoły Podstawowej w Rudnie. Na najniższym stopniu podium stanęli piłkarze z Dębowej Kłody, dzięki wygranej 2:0 nad ekipą z Przewłoki.

Powiatowy Szkolny Związek Sportowy w Parczewie nagrodził pucharami trzy najlepsze drużyny, zaś wszystkie pamiątkowymi dyplomami. Mistrzowie powiatu wywalczyli przepustkę do występu w zmaganiach rejonowych, które odbędą się wiosną.

SP 1 Parczew: Łukasz Bryguła, Jakub Kopiński, Mikołaj Matejczuk, Damian Mroczek, Kacper Mroczek, Gabriel Saczuk. Opiekun: Paweł Grelik

SP Rudno: Kamil Furman, Filip Karpiuk, Szymon Pasicz, Miłosz Wetoszka, Filip Kuzko, Jakub Rachubik, Maksymilian Magier, Maciej Karpiuk, Jakub Sanecki. Opiekun: Jarosław Surowiec

SP Dębowa Kłoda: Michał Bakarzewski. Hubert Banachewicz, Mikołaj Denek, Kacper Gruszczyk, Szymon Izdebski, Damian Klej, Adrian Kozdra, Krzysztof Oleksiuk, Szymon Stadnik, Krystian Sutryk, Dawid Wawryszczuk. Opiekun: Anna Wojciechowska

WYNIKI GR. A
Przewłoka - Jabłoń 0:0
Rudno - Przewłoka 0:0
Jabłoń - Rudno 1:2 (0:1)

WYNIKI GR. B
Dębowa Kł. - Sosnowica 5:0 (2:0)
SP 1 Parczew - Dębowa Kł. 3:1 (2:0)
Sosnowica - SP 1 Parczew 0:4 (0:2)
MECZ O I MIEJSCE
Rudno - SP 1 Parczew 0:3 (0:0)
MECZ O III MIEJSCE
Przewłoka - Dębowa Kł. 0:2 (0:0)
KLASYFIKACJA KOŃCOWA
1. SP 1 Parczew
2. SP Rudno
3. SP Dębowa Kłoda
4. SP Przewłoka
5-6. SP Jabłoń
5-6. SP Sosnowica

M.P.

SP Sosnowica: Damian Bielecki, Dominik Brzezicki, Szymon Chmielewski, Marcel Czekalski, Maciej Gmiter, Hubert Ilczuk, Kuba Józefczuk, Paweł Kłoda, Kacper Małyszek, Kacper Wołodko. Opiekun: Wojciech Cieśliński

SP Przewłoka: Artur Bielecki, Dominik Domański, Eryk Izdebski, Dominik Kalisz, Michał Kochanowski, Łukasz Lisiecki, Bartłomiej Myka, Dominik Włoszek, Konrad Wołos. Opiekun: Adam Krzewski

SP Jabłoń: Krzysztof Burzec, Paweł Czyżewski, Kacper Granda, Michał Kośliński, Filip Łobejko, Kacper Malczewski, Kacper Potapczuk, Bartosz Skórski, Piotr Szajda, Maciej Szwaj. Opiekun: Marzenna Chilimoniuk

Punkt Victorii. Dąb przegrał

Parczewianie przywieźli remis z Łomaz. Blisko takiego samego wyniku była ekipa z Dębowej Kłody.

Nie tacy straszni

LZS Dobryń utrzymał pozycję lidera, chociaż do przerwy górą był Dąb.

- Pierwsza połowa to tragedia w naszym wykonaniu. W przerwie padły mocne słowa i zatrzęsła się ziemia - mówi Marcin Korneluk. Wyrównał Patryk Selewoniuk, który skończył dośrodkowanie grającego trenera, a gola na wagę trzech punktów zdobył Kamil Staszczuk, uderzając lewą nogą po długim rogu i zgraniu Mateusza Grabowskiego.

Pierwsza połowa była wyrównana, z lekkim wskazaniem na Dąb. Ekipa Andrzeja Daszczyka prowadziła po zagraniu Szymona Majewskiego do Łukasza Zacharczuka, który minął obrońcę i dośrodkował wprost na głowę Grzegorza Tabeńskiego.

- Szkoda, że nie udało się zapunktować, bo zagraliśmy dobry mecz i mogliśmy wywieźć z Dobrynia choćby punkt, a przy odrobinie szczęścia trzy. Martwią stracone bramki, bo wynikały z błędów w kryciu przy stałych fragmentach, a najbardziej ta druga, bo padła tuż przed końcem meczu. Na plus jest z pewnością niezła gra i myślę, że jeżeli zagramy najbliższe mecze tak jak dziś, to możemy zakończyć sezon dwoma zwycięstwami - mówi Zacharczuk.

LZS Dobryń - Dąb Dębowa Kłoda 2:1 (0:1)
Bramki: Selewoniuk 55`, Staszczuk 89` - Tabeński 30`.
LZS Dobryń: T. Andrzejuk - Selewoniuk, Staszczuk, Korneluk, Gruszecki, Ko. Mądry (77` Buch), Maksymiuk, Grabowski, D. Samsoniuk, Mroczkowski (75` Demidziak), R. Andrzejuk (83` Golec).
Dąb: Fraszczyk - Rudnik, Ziółkowski, A. Turowski, Osmólski, Bielecki (60` Końko), Szyszłow (50` Trubaj), Zacharczuk, Sz. Majewski (75` K. Majewski), Kozak (65` Kozłowski), Tabeński.
Czerwona kartka: Kozłowski 90`, za dwie żółte kartki.

Dobra rehabilitacja

Niwa podzieliła się punktami z Victorią.

Zespół Czesława Lewkowicza wygrywał po dograniu jego syna Tymoteusza do Łukasza Borysiuka. Goście wyrównali po błędzie Dawida Chomiuka. Bramkarz Niwy zrehabilitował się w końcówce, broniąc rzut karny. Ręką zagrywał Jarosław Bańkowski. - Mecz mógł się podobać. Akcja goniła akcję i skończyło się równo - mówi opiekun zespołu z Łomaz.

Wyrównał tuż przed przerwą Jakub Siuciak, który był przy bramkarzu i wepchnął piłkę po dośrodkowaniu Adriana Kozłowskiego. - Wielkiego meczu nie dało się zrobić, ze względu na nawierzchnię. Gospodarze lepiej sobie na niej radzili. W końcówce graliśmy w osłabieniu, ale mogliśmy wygrać. Po uderzeniu Michała Hulajko obrońca zagrał ręką. Niestety, bramkarz miejscowych wyczuł intencje Tomasza Tabeńskiego. Zagraliśmy bez czterech ważnych zawodników: Wojciecha Szymańskiego, Eryka Waniowskiego, Jakuba Ausztola oraz Krzysztofa Bodziaka. Uważam, że punkt to dobry wynik.

Niwa Łomazy - Victoria Parczew 1:1 (1:1)
Bramki: Borysiuk 24` - Siuciak 45`.
Niwa: Chomiuk - M. Jaroszuk, Chorąży, Uściński, Niczyporuk (67` Jakub Bańkowski), T. Lewkowicz, P. Bańkowski, Łukaszuk (78` Malewicz), Jarosław Bańkowski, Borysiuk, Bojarczuk.
Victoria: Gołacki - Kozłowski, Tokarzewski, Tabeński, W. Lewczuk, B. Lewczuk, Adamczyk (46` P. Dębowczyk), Chomiuk, Skowronek, Hulajko, Siuciak.
Czerwona kartka: Siuciak 75`, za dwie żółte kartki.

M.P.

Ale boli

Najwyższa przegrana Olimpii od momentu reaktywacji. Zespół Zbigniewa Smolińskiego został rozbity prez GLKS Rokitno.

Jabłonianianie zanotowali czwartą przegraną w sezonie. W dorobku mają również pięć wygranych. - Postaramy się zrehabilitować za tą wpadkę w ostatnim meczu rundy jesiennej. U siebie podejmiemy GLKS Roskosz-Grabanów. To dobra drużyna, ale będziemy chcieli w nieco lepszych nastrojach udać się na przerwę - mówi Kamil Jaszczuk.

Kapitan Olimpii nie ukrywa, że drużyna zagrała najsłabszy mecz w bieżących rozgrywkach właśnie w Rokitnie. - Nic nie funkcjonowało tak jak powinno. Widocznie w tej lidze musimy spróbować wszystkiego. Były wysokie wygrane, a także wymęczone. Zdarzały się porażki jedną bramką, więc dzisiaj przyszedł czas na lanie - dodaje.

GLKS Rokitno - Olimpia Jabłoń 8:2 (4:0)
Bramki: Kaczor, Pajdosz.
Olimpia: Sak - Wasilewski, M. Jaszczuk, Pajdosz, Głowacki, Klimkowicz, K.Jaszczuk, Ł. Jaszczuk, Aleksandrowicz, P. Romaniuk, Kaczor. Ponadto grał: Adrian.

M.P.

Opowiedz nam o sporcie

Organizujesz zawody sportowe? Chcesz, by było o nich głośno w prasie? Zadzwoń bądź napisz. Z pewnością artykuł ukaże się we Wspólnocie. Zapraszamy do współpracy.

MATEUSZ POŁYNKA
lysy162@poczta.onet.pl,
polynka@24wspolnota.pl
507 074 748, 516 019 184

eprasa.pl a2d4c321c3

Składy komisji wyborczych w gminie Wohyń

OBWODOWA KOMISJA WYBORCZA NR 1, ZESPÓŁ SZKÓŁ W WOHYNIU, UL. PIŁSUDSKIEGO 25,

Katarzyna Czeczko, zgłoszona przez KWW RAZEM W GMINIE WOHYŃ-ZRÓBMY, zam. Wohyń

Ewa Głuszczyńska, zgłoszona przez KW PiS, zam. Wohyń

Katarzyna Joanna Jarmosiewicz, zgłoszona przez KW RASIL, zam. Wohyń

Marta Koryna Kniaziewicz, zgłoszona przez KKW SLD LEWICA RAZEM, zam. Wohyń

Grażyna Laskowska, zgłoszona przez KWW RPS, zam. Wohyń

Wojciech Mazur, zgłoszony przez KKW PLATFORMA. NOWOCZESNA KOALICJA OBYWATELSKA, zam. Wohyń

Ewa Szwaj, zgłoszona przez KWW KUKIZ`15, zam. Kopina

Danuta Maria Wakulik, zgłoszona przez KWW RAZEM DLA GMINY WOHYŃ, zam. Wohyń

Magdalena Karolina Woszczak, zgłoszona przez KW PSL, zam. Wohyń

Obwodowa Komisja Wyborcza ds. ustalenia wyników głosowania

Kazimierz Zygmunt Brudkowski, zgłoszony przez KWW RAZEM DLA GMINY WOHYŃ, zam. Planta

Karol Maksymilian Czeczko, zgłoszony przez KW RASIL, zam. Wohyń

Alina Duda, zgłoszona przez KWW RAZEM W GMINIE WOHYŃ-ZRÓBMY, zam. Wohyń

Mirosława Hryniewska, zgłoszona przez KW PiS, zam. Wohyń

Elżbieta Juchnowicz, zgłoszona przez KWW KUKIZ`15, zam. Wohyń

Andrzej Adam Kazubek, zgłoszony przez KW PSL, zam. Wohyń

Jadwiga Krystyna Korszniewicz, zgłoszona przez KKW SLD LEWICA RAZEM, zam. Wohyń

Bożena Grażyna Krawczyk, zgłoszona przez KKW PLATFORMA.NOWOCZESNA KOALICJA OBYWATELSKA, zam. Wohyń

Aleksandra Maria Osipiak, zgłoszona przez KWW „NASZ POWIAT", zam. Wohyń

OBWODOWA KOMISJA WYBORCZA NR 2, MŁODZIEŻOWE CENTRUM KULTURY W SUCHOWOLI, SUCHOWOLA 133A

Obwodowa Komisja Wyborcza ds. przeprowadzenia głosowania

Krystyna Maria Donica, zgłoszona przez KWW RAZEM DLA GMINY WOHYŃ, zam. Suchowola

Magda Dzioba, zgłoszona przez KW RASIL, zam. Suchowola

Edyta Gaja, zgłoszona przez KWW RPS, zam. Ostrówki

Magdalena Kot, zgłoszona przez KKW SLD LEWICA RAZEM, zam. Kuraszew

Andrzej Leszek Samulnik, zgłoszony przez KWW KUKIZ`15, zam. Bezwola

Małgorzata Sidorczuk, zgłoszona przez KWW RAZEM W GMINIE WOHYŃ-ZRÓBMY, zam. Wólka Zdunkówka

Katarzyna Małgorzata Szyndlarz, zgłoszona przez KKW PLATFORMA.NOWOCZESNA KOALICJA OBYWATELSKA, zam. Bezwola

Jacek Janusz Zawada, zgłoszony przez KW PiS, zam. Kuraszew

Paulina Marta Zdziennicka, zgłoszona przez KW PSL, zam. Świerże

Obwodowa Komisja Wyborcza ds. ustalenia wyników głosowania

Renata Dąbrowska, zgłoszona przez KWW KUKIZ`15, zam. Suchowola

Ewa Janczewska, zgłoszona przez KW PiS, zam. Kuraszew

Maria Anna Kondratiuk, zgłoszona przez KWW RAZEM DLA GMINY WOHYŃ, zam. Ossowa

Kamila Anna Mazur, zgłoszona przez KKW PLATFORMA. NOWOCZESNA KOALICJA OBYWATELSKA, zam. Wohyń

Karolina Magda Osiej-Gruba, zgłoszona przez KKW SLD LEWICA RAZEM, zam. Amelin

Aneta Robak, zgłoszona przez KW PSL, zam. Świerże

Anna Stopniak, zgłoszona przez KWW RAZEM W GMINIE WOHYŃ-ZRÓBMY, zam. Suchowola

Karolina Trochimiak, zgłoszona przez KWW RPS, zam. Bezwola

Grażyna Ziółkowska, zgłoszona przez KW RASIL, zam. Suchowola

OBWODOWA KOMISJA WYBORCZA NR 3, SZKOŁA PODSTAWOWA W BEZWOLI, BEZWOLA UL. GRABÓWKA 1

Obwodowa Komisja Wyborcza ds. przeprowadzenia głosowania

Anna Maria Bójko, zgłoszona przez KWW RAZEM W GMINIE WOHYŃ-ZRÓBMY, zam. Wohyń

Renata Frączek, zgłoszona przez KWW RAZEM DLA GMINY WOHYŃ, zam. Radzyń Podlaski

Barbara Gabryszuk, zgłoszona przez KW RASIL, zam. Wohyń

Katarzyna Bożena Gurtat, zgłoszona przez KKW PLATFORMA.NOWOCZESNA KOALICJA OBYWATELSKA, zam. Bojanówka

Grażyna Małgorzata Hawryluk, zgłoszona przez KKW SLD LEWICA RAZEM, zam. Bezwola

Barbara Teresa Leszak, zgłoszona przez KWW KUKIZ`15, zam. Wohyń

Marta Magdalena Pawelec, zgłoszona przez KW PSL, zam. Bezwola

Marcin Arkadiusz Tymosiewicz, zgłoszony przez KWW RPS, zam. Wohyń

Wiesława Wakulik, zgłoszona przez KW PiS, zam. Bezwola

Obwodowa Komisja Wyborcza ds. ustalenia wyników głosowania

Monika Czerwińska, zgłoszona przez KW PiS, zam. Lisiowólka

Grzegorz Dominik, zgłoszony przez KKW SLD LEWICA RAZEM, zam. Bezwola

Dorota Gogół, zgłoszona przez KWW RAZEM DLA GMINY WOHYŃ, zam. Bezwola

Marta Małgorzata Grzywaczewska, zgłoszona przez KWW RPS, zam. Bezwola

Teresa Jolanta Leszak, zgłoszona przez KWW RAZEM W GMINIE WOHYŃ-ZRÓBMY, zam. Bezwola

Iwona Katarzyna Mazurek, zgłoszona przez KWW KUKIZ`15, zam. Lisiowólka

Ewa Patkowska, zgłoszona przez KW PSL, zam. Wohyń

Urszula Pawelec-Szymańczuk, zgłoszona przez KW RASIL, zam. Bezwola

Jan Siwek, zgłoszony przez KKW PLATFORMA.NOWOCZESNA KOALICJA OBYWATELSKA, zam. Bezwola

Obwodowa Komisja Wyborcza nr 4, Szkoła Podstawowa w Ostrówkach, Ostrówki 66b

Obwodowa Komisja Wyborcza ds. Przeprowadzenia Głosowania

Adrian Mateusz Chilimoniuk, zgłoszony przez KWW RPS, zam. Bezwola

Jowita Agata Jóźwik, zgłoszona przez KW PSL, zam. Ostrówki

Natalia Magda Koczkodaj, zgłoszona przez KKW SLD LEWICA RAZEM, zam. Wohyń

Małgorzata Barbara Matysiewicz, zgłoszona przez KWW KUKIZ`15, zam. Ostrówki

Martyna Agata Podgajna, zgłoszona przez KWW RAZEM DLA GMINY WOHYŃ, zam. Ostrówki

Robert Podgajny, zgłoszony przez KKW PLATFORMA.NOWOCZESNA KOALICJA OBYWATELSKA, zam. Bojanówka

Antoni Rozmysłowski, zgłoszony przez KW RASIL, zam. Bezwola

Henryka Struczyk, zgłoszona przez KW PiS zam. Bezwola

Katarzyna Wójcik, zgłoszona przez KWW RAZEM W GMINIE WOHYŃ-ZRÓBMY, zam. Wohyń

Obwodowa Komisja Wyborcza ds. ustalenia wyników głosowania

Mirosław Ryszard Czech, zgłoszony przez KWW KUKIZ`15, zam. Bezwola

Justyna Grzeszuk, zgłoszona przez KWW RPS, zam. Ostrówki

Tomasz Stanisław Juszczuk, zgłoszony przez KWW RAZEM W GMINIE WOHYŃ-ZRÓBMY, zam. Bezwola

Karol Kaliszuk, zgłoszony przez KKW SLD LEWICA RAZEM, zam. Wohyń

Kinga Karolak, zgłoszona przez KWW RAZEM DLA GMINY WOHYŃ, zam. Ossowa

Dorota Anna Kokoszkiewicz, zgłoszona przez KKW PLATFORMA.NOWOCZESNA KOALICJA OBYWATELSKA, zam. Ostrówki

Leszek Marian Korolczuk, zgłoszony przez KW RASIL, zam. Ostrówki

Ewa Maria Sobieszuk, zgłoszona przez KW PSL, zam. Ostrówki

Renata Wakulik, zgłoszona przez KW PiS, zam. Bezwola

OBWODOWA KOMISJA WYBORCZA NR 5, SZKOŁA PODSTAWOWA W OSSOWIE, OSSOWA 91A

Obwodowa Komisja Wyborcza ds. przeprowadzenia głosowania

Barbara Korczyk, zgłoszona przez KW PiS, zam. Ossowa

Anna Maria Mackiewicz, zgłoszona przez KWW RAZEM DLA GMINY WOHYŃ (uzupełnienie składu), zam. Ossowa

Radosław Ossowski, zgłoszony przez KWW RPS, zam. Wohyń

Mariusz Henryk Pływacz, zgłoszony przez KWW KUKIZ`15, zam. Wohyń

Jolanta Grażyna Przychodzka, zgłoszona przez KKW PLATFORMA.NOWOCZESNA KOALICJA OBYWATELSKA, zam. Ostrówki

Katarzyna Anna Rożen, zgłoszona przez KWW RAZEM DLA GMINY WOHYŃ, zam. Bezwola

Karolina Maria Sekuła, zgłoszona przez KWW RAZEM W GMINIE WOHYŃ-ZRÓBMY, zam. Suchowola

Iwona Wołosowicz, zgłoszona przez KW PSL, zam. Bojanówka

Ewa Janina Żmuda, zgłoszona przez KKW SLD LEWICA RAZEM, zam. Wohyń

Obwodowa Komisja Wyborcza ds. ustalenia wyników głosowania

Anna Katarzyna Betka, zgłoszona przez KW PSL, zam. Branica Suchowolska

Kamil Aleksander Gabryszuk, zgłoszony przez KWW RPS, zam. Wohyń

Agnieszka Teresa Kaliszuk, zgłoszona przez KKW SLD LEWICA RAZEM, zam. Wohyń

Katarzyna Maria Mackiewicz, zgłoszona przez KW PiS, zam. Ossowa

Justyna Natalia Mazur, zgłoszona przez KWW RAZEM DLA GMINY WOHYŃ, zam. Wohyń

Elwira Natalia Mielnik, zgłoszona przez KWW RAZEM W GMINIE WOHYŃ-ZRÓBMY, zam. Suchowola

Dorota Urszula Pływacz, zgłoszona przez KWW KUKIZ`15, zam. Bezwola

Renata Bogumiła Świderska, zgłoszona przez KKW PLATFORMA.NOWOCZESNA KOALICJA OBYWATELSKA, zam. Wohyń

Patrycja Anna Trochimiak, zgłoszona przez KW RASIL, zam. Ossowa

OBWODOWA KOMISJA WYBORCZA NR 6, DOM LUDOWY W BRANICY SUCHOWOLSKIEJ, BRANICA SUCHOWOLSKA 60

Obwodowa Komisja Wyborcza ds. przeprowadzenia głosowania

Aneta Cybul, zgłoszona przez KW RASIL, zam. Bezwola

Monika Katarzyna Jakimiuk, zgłoszona przez KKW PLATFORMA.NOWOCZESNA KOALICJA OBYWATELSKA, zam. Wohyń

Justyna Lendzion, zgłoszona przez KW PSL, zam. Branica-Kolonia

Grażyna Marinna Paginowska, zgłoszona przez KW PiS, zam. Branica

Suchowolska

Grażyna Anna Paszkiewicz, zgłoszona przez KWW KUKIZ`15, zam. Wohyń

Gabriela Plebanowicz, zgłoszona przez KWW RAZEM DLA GMINY WOHYŃ (uzupełnienie składu), zam. Wohyń

Rafał Toczyński, zgłoszony przez KKW SLD LEWICA RAZEM, zam. Wohyń

Mirosława Uchymiak, zgłoszona przez KWW RAZEM DLA GMINY WOHYŃ, zam. Branica Suchowolska

Aneta Ewa Zalewska, zgłoszona przez KWW RAZEM W GMINIE WOHYŃ-ZRÓBMY, zam. Branica Suchowolska

Obwodowa Komisja Wyborcza ds. ustalenia wyników głosowania

Bartłomiej Botwina, zgłoszony przez KW RASIL, zam. Branica-Kolonia

Monika Gil, zgłoszona przez KWW RAZEM W GMINIE WOHYŃ-ZRÓBMY, zam. Branica Kolonia

Marta Gmur, zgłoszona przez KWW RAZEM DLA GMINY WOHYŃ, zam. Bezwola

Aneta Goławska, zgłoszona przez KKW PLATFORMA. NOWOCZESNA KOALICJA OBYWATELSKA, zam. Wohyń

Teresa Janina Ilach, zgłoszona przez KWW RAZEM DLA GMINY WOHYŃ (uzupełnienie składu), zam. Branica Suchowolska

Violetta Rożen, zgłoszona przez KW PiS, zam. Branica Suchowolska

Emil Solecki, zgłoszony przez KWW KUKIZ`15, zam. Branica Suchowolska

Monika Wierzbicka, zgłoszona przez KKW SLD LEWICA RAZEM, zam. Wohyń

Urszula Zdziennicka, zgłoszona przez KW PSL, zam. Świerże

OBWODOWA KOMISJA WYBORCZA NR 7, BUDYNEK SZPITALA W SUCHOWOLI, KURASZEW 48, 21-310 WOHYŃ:

Obwodowa Komisja Wyborcza ds. przeprowadzenia głosowania

Jolanta Biernacka, zgłoszona przez KKW SLD LEWICA RAZEM, zam. Wohyń

Elżbieta Korczyk, zgłoszona przez KW PSL, zam. Kuraszew

Halina Maria Kowalik, zgłoszona przez KW PiS, zam. Kuraszew

Justyna Elżbieta Paginowska, zgłoszona przez KW RASIL, zam. Kuraszew

Witold Pasek, zgłoszony przez KWW RAZEM DLA GMINY WOHYŃ, zam. Suchowola

Norbert Świderski, zgłoszony przez KKW PLATFORMA.NOWOCZESNA KOALICJA OBYWATELSKA, zam. Wohyń

Obwodowa Komisja Wyborcza ds. ustalenia wyników głosowania

Marianna Bojarczuk, zgłoszona przez KWW RAZEM DLA GMINY WOHYŃ, zam. Radzyń Podlaski

Natalia Jędruszczak, zgłoszona przez KW PSL, zam. Branica Suchowolska

Katarzyna Barbara Król, zgłoszona przez KWW RPS, zam. Bezwola

Elżbieta Helena Mazur, zgłoszona przez KKW PLATFORMA.NOWOCZESNA KOALICJA OBYWATELSKA, zam. Wohyń

Edyta Skubiszewska, zgłoszona przez KW PiS, zam. Kuraszew

Renata Teresa Witkowska, zgłoszona przez KKW SLD LEWICA RAZEM, zam. Bezwola

mm

ARTYKUŁ SPONSOROWANY

Odnawialne źródła energii w Gminie Wohyń

Gmina Wohyń w odpowiedzi na bardzo duże zainteresowanie mieszkańców kolektorami słonecznymi do przygotowywania ciepłej wody użytkowej (c.w.u.) Pozyskała dofinansowanie z Europejskiego Funduszu Rozwoju Regionalnego. Projekt „Odnawialne źródła energii w Gminie Wohyń" został pozytywnie oceniony i uzyskał dofinansowanie z Regionalnego Programu Operacyjnego Województwa Lubelskiego, na lata 2014-2020 Oś Priorytetowa 4 Energia przyjazna środowisku. Działanie 4.1 Wsparcie wykorzystania OZE.

Zgodnie z zawartą umową całkowity koszt inwestycji wynosi 4 555 188 zł, a kwota dofinansowania wynosi 3 145 407,49 zł. W ramach wykonanego zadania zostało zamontowanych 437 instalacji solarnych na budynkach mieszkalnych jednorodzinnych. Ze względu na odpowiednie dopasowanie do ilości zużywanej ciepłej wody najwięcej zamontowano instalacji dwupanelowych w ilości 303, trzypanelowych w ilości 122 oraz 12 kompletów czteropanelowych. Łączna moc zamontowanych instalacji to 1,58 MW. Dostawę i montaż wszystkich urządzeń przeprowadziła firma Antinus sp z o.o. ze Skierniewic. Prace montażowe przebiegły sprawnie i terminowo.

Wszystkie instalacje wyposażone są w moduł łączności sieciowej. Po zainstalowaniu aplikacji Ekontrol, każdy beneficjent projektu może obserwować na urządzeniu mobilnym aktualne parametry pracy swojej instalacji.

Głównym celem projektu jest wzrost stosowania OZE wpływający na poprawę środowiska naturalnego oraz podniesienie poziomu życia mieszkańców Gminy Wohyń. Projekt przyczyni się do ograniczenia zapotrzebowania na energię cieplną wykorzystywaną do przygotowania c.w.u. produkowaną w sposób tradycyjny, co przełoży się na zastępowanie istniejącej energii z surowców kopalnych produkcją z OZE.

Duże zainteresowanie mieszkańców Gminy Wohyń projektem świadczy o wzroście świadomości ekologicznej wśród społeczności lokalnej, a praca zainstalowanych urządzeń przyczyni się do podniesienia jakości powietrza w naszej okolicy.

Gmina Wohyń zachęca do odwiedzania strony internetowej poświęconej projektowi:
http://gminawohyn.e-oze.eu

Fundusze Europejskie Program Regionalny | Rzeczpospolita Polska | lubelskie Smakuj życie! | Unia Europejska Europejski Fundusz Rozwoju Regionalnego

eprasa.pl a2d4c321c3

Kto porachował nasze głosy w Dębowej Kłodzie?

Przedstawiamy członków obwodowych komisji wyborczych wraz z komitetami, które ich zgłosiły.

OBWÓD NR 1. GMINNY OŚRODEK KULTURY, DĘBOWA KŁODA 116 A

Komisja ds. przeprowadzenia głosowania

1. Iwona Małgorzata Bakarzewska, KWW SAMORZĄDOWA INICJATYWA SPOŁECZNA, Białka
2. Grażyna Jakowiecka, KWW PAWŁA PIETRUSZEWSKIEGO, Makoszka
3. Joanna Kisiel, KKW SLD LEWICA RAZEM, Uhnin
4. Wanda Kruk, KWW ZIEMIA PARCZEWSKA, Dębowa Kłoda
5. Agnieszka Lasecka, KWW FORUM SAMORZĄDOWE POWIATU PARCZEWSKIEGO, Dębowa Kłoda
6. Edyta Łopatniuk, KWW ELŻBIETY GRUDZIŃSKIEJ-KONCZAL, Bednarzówka
7. Agnieszka Maleszyk, KW PSL, Chmielów
8. Dorota Szwaj, KWW KUKIZ`15, Pachole
9. Andrzej Ściuba, KW PiS, Dębowa Kłoda

Komisja ds. ustalenia wyników głosowania

1. Katarzyna Alkiewicz, KWW ELŻBIETY GRUDZIŃSKIEJ-KONCZAL, Lubiczyn
2. Danuta Banachewicz, KWW KUKIZ`15, Uhnin
3. Zenobia Borsa, KW PiS, Dębowa Kłoda
4. Marianna Agnieszka Czarnacka, KWW ZIEMIA PARCZEWSKA, Dębowa Kłoda
5. Barbara Dąbrowska-Krupa, KKW SLD LEWICA RAZEM, Miłków Kolonia
6. Konrad Sebastian Domański, KWW PAWŁA PIETRUSZEWSKIEGO, Kodeniec
7. Jolanta Danuta Kunaszyk, KWW SAMORZĄDOWA INICJATYWA SPOŁECZNA, Białka
8. Anna Lisiecka, KWW FORUM SAMORZĄDOWE POWIATU PARCZEWSKIEGO, Uhnin
9. Małgorzata Wawryszczuk, KW PSL, Plebania Wola

OBWÓD NR 2. SZKOŁA PODSTAWOWA, KODENIEC 71

Komisja ds. przeprowadzenia głosowania

1. Łukasz Banach, KWW FORUM SAMORZĄDOWE POWIATU PARCZEWSKIEGO, Bednarzówka
2. Marta Aneta Domańska, KWW ELŻBIETY GRUDZIŃSKIEJ-KONCZAL, Kodeniec
3. Renata Anna Drabik-Kańczugowska, KWW PAWŁA PIETRUSZEWSKIEGO, Pachole
4. Małgorzata Kiryczuk-Kanak, KW PSL, Pachole
5. Lucyna Mikołajewska, KWW KUKIZ`15, Wyhalew
6. Henryk Potapski, KKW SLD LEWICA RAZEM, Parczew
7. Katarzyna Bogusława Tokarska, KW PiS, Kodeniec
8. Joanna Anna Wieczorek, KWW SAMORZĄDOWA INICJATYWA SPOŁECZNA, Kodeniec
9. Olga Zadziorka, KWW ZIEMIA PARCZEWSKA, Wyhalew

Komisja ds. ustalenia wyników głosowania

1. Edyta Gogłuska, KWW FORUM SAMORZĄDOWE POWIATU PARCZEWSKIEGO, Dębowa Kłoda
2. Wioleta Kaczan, KW PSL, Leitnie
3. Ryszard Kobyliński, KWW PAWŁA PIETRUSZEWSKIEGO, Stępków
4. Helena Pilarska, KWW SAMORZĄDOWA INICJATYWA SPOŁECZNA, Parczew
5. Joanna Małgorzata Sterlus, KWW KUKIZ`15, Kodeniec
6. Monika Anna Trzmielewska, KKW SLD LEWICA RAZEM, Parczew
7. Agnieszka Beata Walenciuk, KW PiS, Kodeniec
8. Renata Zadubiec, KWW ZIEMIA PARCZEWSKA, Kodeniec
9. Mariola Beata Żelazko, KWW ELŻBIETY GRUDZIŃSKIEJ-KONCZAL, Kodeniec

OBWÓD NR 3. ŚWIETLICA WIEJSKA, STĘPKÓW 52

Komisja ds. przeprowadzenia głosowania

1. Małgorzata Karpińska, KWW ZIEMIA PARCZEWSKA, Dębowa Kłoda
2. Diana Dominika Kisiel, KKW SLD LEWICA RAZEM, Uhnin
3. Alicja Kobylińska, KWW PAWŁA PIETRUSZEWSKIEGO, Stępków
4. Anna Krasucka, KW PiS, Uhnin
5. Sławomir Kulik, KWW ELŻBIETY GRUDZIŃSKIEJ-KONCZAL, Plebania W.
6. Patrycja Leszczyńska, KWW SAMORZĄDOWA INICJATYWA SPOŁECZNA, Stępków
7. Maciej Syczyński, KWW FORUM SAMORZĄDOWE POWIATU PARCZEWSKIEGO, Dębowa Kłoda
8. Joanna Walenciuk, KW PSL, Plebania Wola
9. Rafał Ryszard Wałęciuk, KWW KUKIZ`15, Plebania Wola

Komisja ds. ustalenia wyników głosowania

1. Magda Bojko, KW PSL, Stępków
2. Anna Maria Jabłońska, KKW SLD LEWICA RAZEM, Jabłoń
3. Katarzyna Kociel, KWW FORUM SAMORZĄDOWE POWIATU PARCZEWSKIEGO, Dębowa Kłoda
4. Agnieszka Koperczuk, KWW ZIEMIA PARCZEWSKA, Plebania Wola
5. Maria Makarewicz, KWW SAMORZĄDOWA INICJATYWA SPOŁECZNA, Parczew
6. Jarosław Michaluk, KWW PAWŁA PIETRUSZEWSKIEGO, Stępków
7. Kacper Beniamin Skowronek, KWW KUKIZ`15, Stępków
8. Monika Uziak, KW PiS, Dębowa Kłoda
9. Mateusz Żelazowski, KWW ELŻBIETY GRUDZIŃSKIEJ-KONCZAL, Kodeniec

OBWÓD NR 4. REMIZA STRAŻACKA, CHMIELÓW 61

Komisja ds. przeprowadzenia głosowania

1. Renata Banach, KWW FORUM SAMORZĄDOWE POWIATU PARCZEWSKIEGO, Bednarzówka
2. Paulina Chwalczuk, KW PiS, Marianówka
3. Ewelina Anna Handziuk, KWW KUKIZ`15, Dębowa Kłoda
4. Teresa Mariola Kaliszyk, KWW ELŻBIETY GRUDZIŃSKIEJ-KONCZAL, Chmielów
5. Adriana Karpińska, KWW SAMORZĄDOWA INICJATYWA SPOŁECZNA, Dębowa Kłoda
6. Maciej Bartłomiej Lato, KWW PAWŁA PIETRUSZEWSKIEGO, Pachole
7. Krzysztof Mirosław Matejczuk, KW PSL, Korona
8. Joanna Sokół, KKW SLD LEWICA RAZEM, Parczew
9. Damian Szwaj, KWW ZIEMIA PARCZEWSKA, Nietiahy

Komisja ds. ustalenia wyników głosowania

1. Karolina Banach, KWW FORUM SAMORZĄDOWE POWIATU PARCZEWSKIEGO, Bednarzówka
2. Barbara Ewelina Barszczewska, KW PSL, Leitnie
3. Emilia Danuta Braksal, KWW ELŻBIETY GRUDZIŃSKIEJ-KONCZAL, Kodeniec
4. Marzanna Handziuk, KWW KUKIZ`15, Dębowa Kłoda
5. Agnieszka Ilasz, KWW PAWŁA PIETRUSZEWSKIEGO, Wyhalew
6. Ewa Kociel, KKW SLD LEWICA RAZEM, Uhnin
7. Halina Marianna Rozmiarkowska, KWW SAMORZĄDOWA INICJATYWA SPOŁECZNA, Dębowa Kłoda
8. Aneta Szyszkowska, KW PiS, Stępków
9. Marian Tchórz, KWW ZIEMIA PARCZEWSKA, Leitnie

OKW Podedwórze

OBWÓD NR 1. ZESPÓŁ PLACÓWEK OŚWIATOWYCH, PODEDWÓRZE 96

Komisja ds. przeprowadzenia głosowania

1. Danuta Burzec, KWW KUKIZ`15, Paszenki
2. Rafał Mateusz Chilimoniuk, KW PiS, Antopol
3. Hanna Chojnacka, KW PSL, Podedwórze
4. Małgorzata Derlikiewicz, KWW ZIEMIA PARCZEWSKA, Opole
5. Mateusz Józef Gierchard, KWW FORUM SAMORZĄDOWE POWIATU PARCZEWSKIEGO, Bojary
6. Małgorzata Kazimiera Hut, KWW SOŁTYSI, Podedwórze
7. Cezary Michał Mackiewicz, KWW ZADBAJMY O GMINĘ PODEDWÓRZE, Opole
8. Anna Morawska, KKW PLATFORMA.NOWOCZESNA KOALICJA OBYWATELSKA, Podedwórze
9. Bartosz Zaim, KKW SLD LEWICA RAZEM, Podedwórze

Komisja ds. ustalenia wyników głosowania

1. Jolanta Burzec, KW PiS, Podedwórze
2. Angelika Julia Chilimoniuk, KWW ZIEMIA PARCZEWSKA, Antopol
3. Katarzyna Kisiel, KWW ZADBAJMY O GMINĘ PODEDWÓRZE, Opole
4. Adam Klimkowicz, KWW FORUM SAMORZĄDOWE POWIATU PARCZEWSKIEGO, Podedwórze
5. Konrad Klimkowicz, KWW SOŁTYSI, Podedwórze
6. Weronika Kubicka, KWW SAMORZĄDOWA INICJATYWA SPOŁECZNA, Stępków
7. Weronika Litwiniuk, KKW PLATFORMA.NOWOCZESNA KOALICJA OBYWATELSKA, Podedwórze
8. Monika Łukaszuk, KW PiS, Rusiły
9. Krystyna Teresa Władyczuk, KW PSL, Zaliszcze

OBWÓD NR 2. ŚWIETLICA WIEJSKA, PODEDWÓRZE 46A

Komisja ds. przeprowadzenia głosowania

1. Mirosława Józefa Gałecka, KWW SOŁTYSI, Podedwórze
2. Anna Jachimska, KWW ZIEMIA PARCZEWSKA, Zaliszcze
3. Przemysław Kolada, KWW FORUM SAMORZĄDOWE POWIATU PARCZEWSKIEGO, Nowe Mosty
4. Barbara Konon, KKW PLATFORMA.NOWOCZESNA KOALICJA OBYWATELSKA, Podedwórze
5. Krzysztof Michalski, KW PSL
6. Salwin August Słyszko, KW PiS, Zaliszcze
7. Natalia Anna Sołtan, KWW ZADBAJMY O GMINĘ PODEDWÓRZE,
8. Aleksandra Szepel, KWW KUKIZ`15, Antopol
9. Magdalena Święcicka, KWW SAMORZĄDOWA INICJATYWA SPOŁECZNA, Wyhalew

Komisja ds. ustalenia wyników głosowania

1. Eliza Zofia Antoniuk-Wrzesińska, KW PiS, Podedwórze
2. Krzysztof Hawryluk, KWW SOŁTYSI, Rusiły
3. Magdalena Melnik, KWW ZADBAJMY O GMINĘ PODEDWÓRZE, Parczew
4. Marzena Katarzyna Olko, KW PSL, Zaliszcze
5. Barbara Renata Romaszewska, KKW SLD LEWICA RAZEM, Podedwórze
6. Iwona Marta Semeniuk, KWW FORUM SAMORZĄDOWE POWIATU PARCZEWSKIEGO, Pogorzelec
7. Michał Kacper Skorupski, KWW ZIEMIA PARCZEWSKA, Rusiły
8. Katarzyna Wrzosek, KWW SAMORZĄDOWA INICJATYWA SPOŁECZNA, Dębowa Kłoda
9. Wiktoria Maria Zielonka, KKW PLATFORMA.NOWOCZESNA KOALICJA OBYWATELSKA, Mosty

OBWÓD NR 3. ZESPÓŁ PLACÓWEK OŚWIATOWYCH, PODEDWÓRZE 96

Komisja ds. przeprowadzenia głosowania

1. Barbara Faustyna Kiryczuk, KW PSL, Podedwórze
2. Edyta Korszeń, KWW SAMORZĄDOWA INICJATYWA SPOŁECZNA, Wyhalew
3. Justyna Marta Korszeń, KKW SLD LEWICA RAZEM, Podedwórze
4. Jadwiga Józefa Lipka, KW PiS, Opole
5. Weronika Anna Masiukiewicz, KWW ZIEMIA PARCZEWSKA, Opole
6. Szymon Mikołajczuk, KWW ZADBAJMY O GMINĘ PODEDWÓRZE,
7. Edward Mikołajczyk, KKW PLATFORMA.NOWOCZESNA KOALICJA OBYWATELSKA, Podedwórze
8. Renata Wójcik, KWW FORUM SAMORZĄDOWE POWIATU PARCZEWSKIEGO, Antopol
9. Bożena Maria Zaim, KWW KUKIZ`15, Podedwórze

Komisja ds. ustalenia wyników głosowania

1. Milena Buczyńska-Tarasiuk, KWW ZADBAJMY O GMINĘ PODEDWÓRZE, Biała Podlaska
2. Grażyna Derlukiewicz, KWW SOŁTYSI, Podedwórze
3. Marta Izdebska, KWW SAMORZĄDOWA INICJATYWA SPOŁECZNA, Białka
4. Marlena Elżbieta Łuszczyk, KKW SLD LEWICA RAZEM, Podedwórze
5. Teresa Mackiewicz, KWW FORUM SAMORZĄDOWE POWIATU PARCZEWSKIEGO, Antopol
8. Karolina Mazurek, KW PSL, Rusiły
7. Jolanta Krystyna Paśnik, KKW PLATFORMA.NOWOCZESNA KOALICJA, OBYWATELSKA, Antopol
8. Bartłomiej Sokołowski, KWW ZIEMIA PARCZEWSKA, Zaliszcze
9. Patryk Żukowski, KW PiS, Rusiły

OKW Sosnowica

OBWÓD NR 1. REMIZA OSP, NOWY ORZECHÓW 116

Komisja ds. przeprowadzenia głosowania

1. Maria Helena Dudzińska, KWW GMINA SOSNOWICA-NASZA WSPÓLNA PRZYSZŁOŚĆ, Nowy Orzechów
2. Elżbieta Agnieszka Fila-Kalita, KW PiS, Sosnowica
3. Agata Filipiak, KWW ZIEMIA PARCZEWSKA, Lejno
4. Ewelina Grzywaczewska, KKW SLD LEWICA RAZEM, Stary Orzechów
5. Agata Hołowińska, KWW SAMORZĄDOWA INICJATYWA SPOŁECZNA, Nowy Orzechów
6. Bartłomiej Jabłoński, KW PSL, Nowy Orzechów
7. Krystyna Albina Kowalik, KWW ZIEMIA PARCZEWSKA, Nowy Orzechów
8. Anna Kraśińska, KWW ZIEMIA PARCZEWSKA, Lubiczyn
9. Marta Matejuk, KWW ZIEMIA PARCZEWSKA, Nowy Orzechów

Komisja ds. ustalenia wyników głosowania

1. Wioleta Grzywaczewska, KWW ZIEMIA PARCZEWSKA, Sosnowica
2. Urszula Maria Hołowińska, KWW SAMORZĄDOWA INICJATYWA SPOŁECZNA, Nowy Orzechów
3. Barbara Kowalewska, KWW GMINA SOSNOWICA-NASZA WSPÓLNA PRZYSZŁOSC, Nowy Orzechów
4. Aneta Katarzyna Kwiatkowska, KWW ZIEMIA PARCZEWSKA, Sosnowica
5. Ewa Muzyka, KW PiS, Nowy Orzechów
6. Agnieszka Stańczuk, KW PSL, Sosnowica
7. Elżbieta Jolanta Stawarska, KWW ZIEMIA PARCZEWSKA, Lejno
8. Jan Szypłowski, KWW ZIEMIA PARCZEWSKA, Stary Orzechów
9. Edyta Żółc, KWW ZIEMIA PARCZEWSKA, Hola

OBWÓD NR 2. SZKOŁA PODSTAWOWA W SOSNOWICY, UL. WOJSKA POLSKIEGO 27

Komisja ds. przeprowadzenia głosowania

1. Marta Maria Armacińska, KWW ZIEMIA PARCZEWSKA, Sosnowica
2. Maryla Czarnacka, KWW ZIEMIA PARCZEWSKA, Sosnowica
3. Helena Harcaj, KWW ZIEMIA PARCZEWSKA, Sosnowica
4. Ewa Alicja Jędrzejewska, KWW SAMORZĄDOWA INICJATYWA SPOŁECZNA, Bohutyn
5. Marta Barbara Kosińska, KW PiS, Komarówka
6. Jolanta Marta Kwiatkowska, KKW SLD LEWICA RAZEM, Pasieka
7. Wiesława Józefa Siwek, KW PSL, Sosnowica
8. Waldemar Tyszczuk, KWW GMINA SOSNOWICA-NASZA WSPÓLNA PRZYSZŁOŚĆ, Sosnowica
9. Małgorzata Żarko, KWW SAMORZĄDOWA INICJATYWA SPOŁECZNA, Nowy Orzechów

Komisja ds. ustalenia wyników głosowania

1. Anna Bogusława Bekiesza, KWW ZIEMIA PARCZEWSKA, Sosnowica
2. Renata Dorożyńska, KWW ZIEMIA PARCZEWSKA, Nowy Orzechów
3. Ewelina Ejsmont, KWW GMINA SOSNOWICA-NASZA WSPÓLNA PRZYSZŁOŚĆ, Sosnowica
4. Grażyna Bożena Gmiter, KWW ZIEMIA PARCZEWSKA, Turno
5. Jolanta Ilczuk, KWW SAMORZĄDOWA INICJATYWA SPOŁECZNA, Olchówka
6. Maria Ewa Kamińska, KWW ZIEMIA PARCZEWSKA, Nowy Orzechów
7. Ewelina Kogut, KW PiS, Sosnwoica
8. Paweł Kurek, KWW SAMORZĄDOWA INICJATYWA SPOŁECZNA, Sosnowica
9. Wiesława Sabina Mrugała, KW PSL, Nowy Orzechów

OBWÓD NR 3. SZKOŁA PODSTAWOWA W SOSNOWICY, UL. WOJSKA POLSKIEGO 27

Komisja ds. przeprowadzenia głosowania

1. Agnieszka Gajos, KWW SAMORZĄDOWA INICJATYWA SPOŁECZNA, Pieszowola
2. Iwona Grażyna Gontarczyk, KWW ZIEMIA PARCZEWSKA, Bohutyn
3. Ewa Ignatowicz, KWW ZIEMIA PARCZEWSKA, Sosnowica
4. Agata Kaczanowska, KWW ZIEMIA PARCZEWSKA, Stary Orzechów
5. Magdalena Sylwia Łukaszczuk, KKW SLD LEWICA RAZEM, Pasieka
6. Jadwiga Słowik, KWW GMINA SOSNOWICA-NASZA WSPÓLNA PRZYSZŁOŚĆ, Nowy Orzechów
7. Anna Ewa Tarko, KW PiS, Sosnowica
8. Klaudia Tokarzewska, KWW SAMORZĄDOWA INICJATYWA SPOŁECZNA, Sosnowica
9. Patryk Marek Uliński, KW PSL, Górki

Komisja ds. ustalenia wyników głosowania

1. Renata Chmielewska, KWW ZIEMIA PARCZEWSKA, Turno
2. Teresa Harasim, KW PSL, Sosnowica
3. Ewa Łobko, KWW GMINA SOSNOWICA-NASZA WSPÓLNA PRZYSZŁOŚĆ, Sosnowica
4. Urszula Krystyna Mielniczuk, KWW SAMORZĄDOWA INICJATYWA SPOŁECZNA, Pieszowola
5. Joanna Maria Muzyka, KW PiS, Sosnowica
6. Katarzyna Piekarz, KWW ZIEMIA PARCZEWSKA, Nowy Orzechów
7. Irena Tusińska, KWW ZIEMIA PARCZEWSKA, Sosnowica
8. Stanisława Tyszczuk, KWW ZIEMIA PARCZEWS KA, Sosnowica
9. Barbara Zieniuk, KWW SAMORZĄDOWA INICJATYWA SPOŁECZNA, Nowy Orzechów

OBWÓD NR 4. ŚWIETLICA KLUBU, ZIENKI 4A

Komisja ds. przeprowadzenia głosowania

1. Marzena Janina Burdal, KWW ZIEMIA PARCZEWSKA, Dębowa Kłoda
2. Mirosław Janusz Chomiuk, KW PSL, Górki
3. Agnieszka Anna Dziatko, KWW ZIEMIA PARCZEWSKA, Nowy Orzechów
4. Mieczysława Głażewska, KWW GMINA SOSNOWICA-NASZA WSPÓLNA PRZYSZŁOŚĆ, Zienki
5. Paweł Bronisław Kwiatkowski, KW PiS, Sosnowica
6. Adam Tomasz Sobczyński, KWW SAMORZĄDOWA INICJATYWA SPOŁECZNA, Sosnowica
7. Edyta Stępień, KWW ZIEMIA PARCZEWSKA, Nowy Orzechów
8. Magdalena Katarzyna Trumińska, KWW SAMORZĄDOWA INICJATYWA SPOŁECZNA, Pieszowola
9. Agnieszka Maria Ulińska, KKW SLD LEWICA RAZEM, Górki

Komisja ds. ustalenia wyników głosowania

1. Dorota Bielecka, KW PiS, Komarówka
2. Bronisława Chomiuk, KW PSL, Górki
3. Justyna Katarzyna Kawulka, KWW GMINA SOSNOWICA-NASZA WSPÓLNA PRZYSZŁOŚĆ, Górki
4. Marta Majewska, KWW ZIEMIA PARCZEWSKA, Sosnowica
5. Alina Sermanowicz, KWW ZIEMIA PARCZEWSKA, Górki
6. Marlena Magdalena Sobiecka, KWW ZIEMIA PARCZEWSKA, Pieszowola
7. Bożena Wawszczak, KWW SAMORZĄDOWA INICJATYWA SPOŁECZNA, Sosnowica
8. Marek Wodnicki, KWW ZIEMIA PARCZEWSKA, Sosnowica
9. Barbara Wojda, KKW SLD LEWICA RAZEM, Zienki

Wójt Gminy Podedwórze

zgodnie z Zarządzeniem Nr 0050.36.2018 r. z dnia 19.10.2018r. podaje do publicznej wiadomości wykaz nieruchomości przeznaczonych do sprzedaży, stanowiącej własność Gminy Podedwórze wykaz stanowi załącznik Nr 1 do zarządzenia.

Wykaz nieruchomości został zamieszczony na okres 21 dni od dnia 23.10.2018 r. do 13.11.2018 r. na tablicy ogłoszeń Urzędu Gminy Podedwórze, sołectwach z terenu Gminy Podedwórze oraz stronie internetowej www.ugpodedworze.bip.lubelskie.pl /zakładka przetargi.

eprasa.pl a2d4c321c3

Kto porachował nasze głosy w Jabłoniu?

Przedstawiamy członków obwodowych komisji wyborczych wraz z komitetami, które ich zgłosiły.

OBWÓD NR 1. GMINNA BIBLIOTEKA PUBLICZNA W JABŁONIU, UL. JADWIGI TOKARSKIEJ 2/3

Komisja ds. przeprowadzenia głosowania

1. Monika Aleksandra Błaszczak, KKW SLD LEWICA RAZEM, Jabłoń
2. Mariola Gierej, KWW SAMORZĄDOWA INICJATYWA SPOŁECZNA, Paszenki
3. Jan Stanisław Jeżowski, KW PiS, Gęś
4. Aneta Bogumiła Klimiuk, KW PSL, Jabłoń
5. Wojciech Mospinek, KWW ROZWÓJ, Jabłoń
6. Dominika Romanowska, KWW ZIEMIA PARCZEWSKA, Parczew
7. Marianna Trochonowicz, KWW KUKIZ`15, Jabłoń
8. Beata Grażyna Włoszek, KWW FORUM SAMORZĄDOWE POWIATU PARCZEWSKIEGO, Jabłoń
9. Dominika Włoszek, KWW LOKALNA INICJATYWA, Jabłoń

Komisja ds. ustalenia wyników głosowania

1. Marta Elżbieta Bujan, KKW SLD LEWICA RAZEM, Jabłoń
2. Maria Jolanta Gajko, KWW SAMORZĄDOWA INICJATYWA SPOŁECZNA, Paszenki
3. Jerzy Krzysztof Kapczuk, KWW LOKALNA INICJATYWA, Jabłoń
4. Krystyna Grażyna Pawłowska, KWW ROZWÓJ, Jabłoń
5. Kazimiera Romaniuk, KW PiS, Jabłoń
6. Katarzyna Barbara Szajda, KWW FORUM SAMORZĄDOWE POWIATU PARCZEWSKIEGO, Paszenki
7. Zofia Trubaj, KW PSL, Paszenki
8. Laura Anna Wilczyńska, KWW ZIEMIA PARCZEWSKA, Parczew
9. Mariusz Wizor, KWW KUKIZ`15, Jabłoń

OBWÓD NR 2. SZKOŁA PODSTAWOWA, GĘŚ 165

Komisja ds. przeprowadzenia głosowania

1. Henryk Kliszczewski, KKW SLD LEWICA RAZEM, Kolano-Kolonia
2. Marian Antoni Kuniszyk, KWW LOKALNA INICJATYWA, Jabłoń
3. Katarzyna Agnieszka Lewczuk, KW PSL, Łubno
4. Magdalena Katarzyna Łukasiuk, KWW KUKIZ`15, Jabłoń
5. Zbigniew Maksymiuk, KW PiS, Dawidy
6. Iwona Osipiuk, KWW FORUM SAMORZĄDOWE POWIATU PARCZEWSKIEGO, Dawidy
7. Barbara Szypulska, KWW SAMORZĄDOWA INICJATYWA SPOŁECZNA, Dawidy
8. Klaudia Szypulska, KWW ZIEMIA PARCZEWSKA, Gęś
9. Krzysztof Wetoszka, KWW ROZWÓJ, Gęś

Komisja ds. ustalenia wyników głosowania

1. Paweł Bakanacz, KW PiS (uzupełnienie składu), Kalinka
2. Janusz Marian Duda, KKW SLD LEWICA RAZEM, Kolano
3. Paweł Dymicki, KWW LOKALNA INICJATYWA, Jabłoń
4. Barbara Mariola Dzyr, KW PSL, Dawidy
5. Anna Pajdosz, KWW FORUM SAMORZĄDOWE POWIATU PARCZEWSKIEGO, Gęś
6. Kazimiera Rakowska, KWW KUKIZ`15, Jabłoń
7. Anna Sęczkowska, KWW ROZWÓJ, Jabłoń
8. Beata Bożena Trubaj, KWW SAMORZĄDOWA INICJATYWA SPOŁECZNA, Wantopol
9. Anna Ewa Welik, KW PiS, Jabłoń

OBWÓD NR 3. SZKOŁA PODSTAWOWA, KOLANO-KOLONIA 44

Komisja ds. przeprowadzenia głosowania

1. Alicja Abramiuk, KW PiS, Kolano-Kolonia
2. Piotr Stanisław Chlebek, KW PSL, Wantopol
3. Zbigniew Piotr Chwaluk, KKW SLD LEWICA RAZEM, Kolano-Kolonia
4. Wioleta Gajko, KWW FORUM SAMORZĄDOWE POWIATU PARCZEWSKIEGO, Kolano
5. Leokadia Janina Kusiuk, KWW LOKALNA INICJATYWA, Jabłoń
6. Kacper Maciejuk, KWW KUKIZ`15, Kolano-Kolonia
7. Ryszard Jan Parafiniuk, KWW SAMORZĄDOWA INICJATYWA SPOŁECZNA, Paszenki
8. Stanisław Sak, KWW ZIEMIA PARCZEWSKA, Kolano
9. Adela Zofia Ukalska, KWW ROZWÓJ, Jabłoń

Komisja ds. ustalenia wyników głosowania

1. Ewa Burzec, KWW ZIEMIA PARCZEWSKA, Kolano
2. Monika Czarnacka, KWW FORUM SAMORZĄDOWE POWIATU PARCZEWSKIEGO, Kalinka
3. Klaudia Kaliszyk, KW PiS, Kolano
4. Edward Kliszczewski, KKW SLD LEWICA RAZEM, Kolano-Kolonia
5. Bożena Teresa Kusiuk, KWW LOKALNA INICJATYWA, Jabłoń
6. Anna Mackiewicz, KWW KUKIZ`15, Paszenki
7. Irena Mospinek, KWW ROZWÓJ, Jabłoń
8. Katarzyna Sikora, KW PSL, Puchowa Góra
9. Małgorzata Justyna Zieńczuk, KWW SAMORZĄDOWA INICJATYWA SPOŁECZNA, Paszenki

OBWÓD NR 4. SZKOŁA PODSTAWOWA, PASZENKI 78

Komisja ds. przeprowadzenia głosowania

1. Katarzyna Stanisława Banaszczuk, KWW FORUM SAMORZĄDOWE POWIATU PARCZEWSKIEGO, Paszenki
2. Patrycja Januszko, KWW LOKALNA INICJATYWA, Jabłoń
3. Elżbieta Barbara Marciniuk, KW PSL, Jabłoń
4. Bożena Helena Ptasznik, KWW SAMORZĄDOWA INICJATYWA SPOŁECZNA, Jabłoń
5. Patrycja Karolina Szwaj, KWW KUKIZ`15, Kudry
6. Helena Świętochowska, KWW ROZWÓJ, Puchowa Góra
7. Krystyna Jadwiga Waszczuk, KWW ZIEMIA PARCZEWSKA, Paszenki
8. Marta Waszczuk, KW PiS, Paszenki
9. Małgorzata Wilczyńska, KKW SLD LEWICA RAZEM, Jabłoń

Komisja ds. ustalenia wyników głosowania

1. Karolina Adamowicz, KKW SLD LEWICA RAZEM, Jabłoń
2. Jadwiga Drabko, KW PSL, Jabłoń
3. Bożena Furman, KWW SAMORZĄDOWA INICJATYWA SPOŁECZNA, Paszenki
4. Sylwia Januszko-Pasicz, KWW LOKALNA INICJATYWA, Jabłoń
5. Klaudia Kędracka, KW PiS, Paszenki
6. Ewelina Bożena Niczyporuk, KWW FORUM SAMORZĄDOWE POWIATU PARCZEWSKIEGO, Jabłoń
7. Joanna Sęczkowska, KWW ROZWÓJ, Jabłoń
8. Monika Waszczuk, KWW ZIEMIA PARCZEWSKA, Paszenki
9. Halina Zieńczuk, KWW ROZWÓJ (uzupełnienie składu), Paszenki

OBWÓD NR 5. DOM POMOCY SPOŁECZNEJ, KALINKA 12-13

Komisja ds. przeprowadzenia głosowania

1. Danuta Janaszek, KW PiS, Kalinka
2. Sylwia Ewa Kaliszyk, KWW ROZWÓJ, Holendernia
3. Anna Kamola, KW PSL, Jabłoń
4. Emil Andrzej Michalak, KWW LOKALNA INICJATYWA, Jabłoń
5. Kamil Krystian Pietrzykowski, KWW ZIEMIA PARCZEWSKA, Parczew
6. Patryk Adam Ptasznik, KWW SAMORZĄDOWA INICJATYWA SPOŁECZNA, Jabłoń
7. Edyta Barbara Sak, KWW FORUM SAMORZĄDOWE POWIATU PARCZEWSKIEGO, Kolano
8. Iwona Żaneta Toczko, KKW SLD LEWICA RAZEM, Parczew
9. Julita Małgorzata Włoszek-Popielewicz, KWW ROZWÓJ (uzupełnienie składu), Jabłoń

Komisja ds. ustalenia wyników głosowania

1. Marianna Bakanacz, KW PiS, Kalinka
2. Katarzyna Chlebek, KWW FORUM SAMORZĄDOWE POWIATU PARCZEWSKIEGO, Puchowa Góra
3. Leokadia Kamola, KWW ROZWÓJ, Jabłoń
4. Danuta Małgorzata Kliszczewska, KKW SLD LEWICA RAZEM, Kolano-Kolonia
5. Marcin Matczuk, KWW SAMORZĄDOWA INICJATYWA SPOŁECZNA, Jabłoń
6. Jadwiga Myśliwiec, KW PSL, Kalinka
7. Tomasz Niczyporuk, KW PiS (uzupełnienie składu), Kalinka
8. Justyna Anna Panasiuk, KWW LOKALNA INICJATYWA, Jabłoń
9. Sylwester Sidorczuk, KWW ZIEMIA PARCZEWSKA, Jabłoń

OBWÓD NR 6. SZKOŁA PODSTAWOWA, DAWIDY 56

Komisja ds. przeprowadzenia głosowania

1. Krzysztof Chilczuk, KWW ROZWÓJ, Jabłoń
2. Andrzej Gomułka, KKW SLD LEWICA RAZEM, Jabłoń
3. Piotr Adrian Hapon, KWW SAMORZĄDOWA INICJATYWA SPOŁECZNA, Jabłoń
4. Sylwia Kozak, KW PiS, Radcze
5. Bartłomiej Milaniuk, KWW ZIEMIA PARCZEWSKA, Dawidy
6. Anna Romańczuk, KWW LOKALNA INICJATYWA, Jabłoń
7. Ewelina Sidorczuk, KWW FORUM SAMORZĄDOWE POWIATU PARCZEWSKIEGO, Dawidy
8. Marek Sidorczuk, KW PiS (uzupełnienie składu), Dawidy
9. Agnieszka Agata Szypulska, KW PSL, Dawidy

Komisja ds. ustalenia wyników głosowania

1. Urszula Chomiuk, KWW SAMORZĄDOWA INICJATYWA SPOŁECZNA, Jabłoń
2. Marta Agnieszka Duda, KWW ROZWÓJ, Łubno
3. Krzysztof Jaszczuk, KWW KUKIZ`15, Gęś
4. Łukasz Kuniszyk, KWW LOKALNA INICJATYWA, Jabłoń
5. Janina Makaruk, KW PSL, Gęś
6. Magdalena Makaruk-Denejko, KWW FORUM SAMORZĄDOWE POWIATU PARCZEWSKIEGO, Gęś
7. Monika Sak, KWW ZIEMIA PARCZEWSKA, Dawidy
8. Jan Szczukiewicz, KKW SLD LEWICA RAZEM, Jabłoń
9. Dawid Szypulski, KW PiS, Dawidy

OKW Milanów

OBWÓD NR 1. GMINNY OŚRODEK KULTURY W MILANOWIE, UL. KOŚCIELNA 3

Komisja ds. przeprowadzenia głosowania

1. Monika Zofia Frankiewicz, KWW FORUM SAMORZĄDOWE POWIATU PARCZEWSKIEGO, Milanów
2. Gabriela Judyta Ilczuk, KW PSL, Milanów
3. Renata Karwowska, KWW KUKIZ`15, Milanów
4. Maria Wiesława Kępa, KKW SLD LEWICA RAZEM, Konina
5. Waldemar Łukowiec, KW PiS, Zieleniec
6. Kacper Niewiadomski, KWW SAMORZĄDOWA INICJATYWA SPOŁECZNA Milanów
7. Bartłomiej Paweł Sak, KW PSL, Radcze
8. Aneta Sieńko, KWW KUKIZ`15, Milanów
9. Grażyna Smolińska, KWW FORUM SAMORZĄDOWE POWIATU PARCZEWSKIEGO, Milanów

Komisja ds. ustalenia wyników głosowania

1. Ewa Maria Grabowska, KWW KUKIZ`15, Milanów
2. Marlena Joanna Klimiuk, KWW FORUM SAMORZĄDOWE POWIATU PARCZEWSKIEGO, Milanów
3. Paulina Kinga Korolczuk, KWW ZIEMIA PARCZEWSKA, Milanów
4. Katarzyna Malgorzata Kruk, KW PSL, Milanów
5. Marta Łaszewska, KWW KUKIZ`15, Cichostów Kolonia
6. Teresa Anna Mól, KW PRAWO i SPRAWIEDLIWOŚĆ, Milanów
7. Agnieszka Beata Piotrowska, KKW SLD LEWICA RAZEM, Radoryż Smolany
8. Małgorzata Anna Ściuba, KWW FORUM SAMORZĄDOWE POWIATU PARCZEWSKIEGO, Milanów
9. Zbigniew Zawisza, KWW SAMORZĄDOWA INICJATYWA SPOŁECZNA, Milanów

OBWÓD NR 2. SZKOŁA PODSTAWOWA, RUDNO II 129 B

Komisja ds. przeprowadzenia głosowania

1. Żaklina Ewa Fijałek, KKW SLD LEWICA RAZEM, Kostry
2. Dorota Harbarczuk, KWW KUKIZ`15, Milanów
3. Elżbieta Kacprzak, KWW FORUM SAMORZĄDOWE POWIATU PARCZEWSKIEGO, Wisznice
4. Karolina Aleksandra Krupska, KWW SAMORZĄDOWA INICJATYWA SPOŁECZNA, Milanów
5. Beata Olesiejuk, KW PSL, Rudno I
6. Paulina Parać, KWW FORUM SAMORZĄDOWE POWIATU PARCZEWSKIEGO, Rudno II
7. Paulina Szczęśniak, KWW KUKIZ`15, Rudno II
8. Dorota Wołowik, KW PSL, Rudno III
9. Grzegorz Wołowik, KW PiS, Rudno III

Komisja ds. ustalenia wyników głosowania

1. Justyna Anna Banachowicz, KWW SAMORZĄDOWA INICJATYWA SPOŁECZNA, Kopina
2. Justyna Golonka, KKW SLD LEWICA RAZEM, Kostry
3. Renata Elżbieta Harbarczuk, KWW KUKIZ`15, Milanów
4. Krzysztof Jagło, KWW FORUM SAMORZĄDOWE POWIATU PARCZEWSKIEGO, Rudno I
5. Andrzej Kowalczyk, KKW SLD LEWICA RAZEM, Glinny Słok
6. Ewa Kozak, KWW FORUM SAMORZĄDOWE POWIATU PARCZEWSKIEGO, Rudno I
7. Anna Łobińska, KW PSL, Rudno III
8. Paulina Maria Radzikowska, KW PSL, Parczew
9. Joanna Szczęśniak, KW PiS, Rudno II

OBWÓD NR 3. SZKOŁA PODSTAWOWA, KOSTRY 1

Komisja ds. przeprowadzenia głosowania

1. Piotr Adamowski, KW PSL, Milanów
2. Rafał Bogumił Bokiniec, KW PSL, Kostry
3. Mirosława Teresa Dmitruczyk, KKW SLD LEWICA RAZEM, Kostry
4. Aleksandra Jaskulska, KWW KUKIZ`15, Kostry
5. Agnieszka Karwowska, KWW KUKIZ`15, Milanów
6. Agata Kuźmiak, KWW FORUM SAMORZĄDOWE POWIATU PARCZEWSKIEGO, Kostry
7. Piotr Łotys, KWW SAMORZĄDOWA INICJATYWA SPOŁECZNA, Kopina
8. Daniel Dominik Pajdosz, KW PiS, Radcze
9. Marlena Wertejuk, KWW FORUM SAMORZĄDOWE POWIATU PARCZEWSKIEGO, Czeberaki

Komisja ds. ustalenia wyników głosowania

I. Mateusz Denisiuk, KKW SLD LEWICA RAZEM, Kostry
2. Sława Małgorzata Donica, KWW FORUM SAMORZĄDOWE POWIATU PARCZEWSKIEGO, Cichostów
3. Dariusz Jan Jaskulski, KWW KUKIZ`15, Kostry
4. Marzena Karwowska, KW PiS, Milanów
5 Barbara Kowalczyk, KKW SLD LEWICA RAZEM, Glinny Stok
6. Łukasz Mikitiuk, KW PSL, Czeberaki
7 Paulina Smolińska, KWW ZIEMIA PARCZEWSKA, Milanów
8. Agata Szczygielska, KWW FORUM SAMORZĄDOWE POWIATU PARCZEWSKIEGO, Cichostów-Kolonia
9. Paweł Rafał Włoszek, KWW SAMORZĄDOWA INICJATYWA SPOŁECZNA, Kopina

OBWÓD NR 4. PUBLICZNA „MAŁA SZKOŁA PODSTAWOWA", RADCZE 88

Komisja ds. przeprowadzenia głosowania

1. Anna Furman, KW PSL, Radcze
2. Barbara Gabryszuk, KWW FORUM SAMORZĄDOWE POWIATU PARCZEWSKIEGO, Wólka Zdunkówka
3. Mariola Anna Gidlewska, KWW FORUM SAMORZĄDOWE POWIATU PARCZEWSKIEGO, Milanów
4. Agnieszka Ilczulk, KWW KUKIZ`15, Milanów
5. Teresa Jadwiga Kalinowska, KWW SAMORZĄDOWA INICJATYWA SPOŁECZNA, Czeberaki
6. Marzena Kozak, KWW KUKIZ`15, Rudno I
7. Anna Mikołajuk, KKW SLD LEWICA RAZEM, Radcze
8. Ewa Suwińska, KW PSL, Parczew
9. Dorota Zieniewicz, KW PiS, Radcze

Komisja ds. ustalenia wyników głosowania

1. Kamila Renata Burzec, KKW SLD LEWICA RAZEM, Rudno II
2. Aleksandra Izabela Czuryło, KWW FORUM SAMORZĄDOWE POWIATU PARCZEWSKIEGO, Kopina
3. Joanna Klimkowicz, KW PSL, Radcze
4. Agata Kochanowska, KWW KUKIZ`15, Czeberaki
5. Paweł Malafijew, KWW ZIEMIA PARCZEWSKA, Milanów
6. Anna Maria Pasicz, KWW FORUM SAMORZĄDOWE POWIATU PARCZEWSKIEGO, Radcze
7. Barbara Simoniuk, KWW SAMORZĄDOWA INICJATYWA SPOŁECZNA, Radcze
8. Justyna Trościńańczyk, KW PiS, Milanów
9. Katarzyna Wertejuk, KWW KUKIZ`15, Milanów

OBWÓD NR 5. ŚWIETLICA WIEJSKA, CICHOSTÓW-KOLONIA 19A

Komisja ds. przeprowadzenia głosowania

1. Anna Baryła, KW PSL, Cichostów
2. Agnieszka Justyna Demianiuk, KW PiS, Rudno III
3. Damian Wojciech Donica, KWW KUKIZ`15, Cichostów
4. Agnieszka Maria Komeszczuk, KWW KUKIZ15, Milanów
5. Paulina Łobińska, KWW FORUM SAMORZĄDOWE POWIATU PARCZEWSKIEGO, Okalew
6, Elżbieta Anna Szpil, KKW SLD LEWICA RAZEM, Milanów
7. Diana Dorota Szyszkowska, KWW FORUM SAMORZĄDOWE POWIATU PARCZEWSKIEGO, Okalew
8. Małgorzata Wojciechowska, z KWW SAMORZĄDOWA INICJATYWA SPOŁECZNA, Cichostów-Kolonia

Komisja ds. ustalenia wyników głosowania

1. Patrycja Anna Dobosz-Furman, KWW KUKIZ`15, Cichostów
2. Adam Dymicki, KW PSL, Cichostów-Kolonia
3. Wioletta Karwowska, KW PiS, Milanów
4. Joanna Łotys, KW PSL, Kopina
5. Anna Meksuła, KWW SAMORZĄDOWA INICJATYWA SPOŁECZNA, Okalew
6. Małgorzata Osipiak, KWW FORUM SAMORZĄDOWE POWIATU PARCZEWSKIEGO, Kostry
7. Agnieszka Izabela Piekarska, KKW SLD LEWICA RAZEM, Milanów
8. Monika Smolińska, KWW ZIEMIA PARCZEWSKA, Milanów
9. Ewa Zmorzyńska, FORUM SAMORZĄDOWE POWIATU PARCZEWSKIEGO, Parczew

OKW Siemień

OBWÓD NR 1. SALA GIMNASTYCZNA W SIEMIENIU, UL. KOŚCIELNA 1

Komisja ds. przeprowadzenia głosowania

1. Monika Augustyniak, KWW ZIEMIA PARCZEWSKA, Tulniki
2. Marta Bącławek, KWW SAMORZĄDOWA INICJATYWA SPOŁECZNA, Juliopol
3. Sylwia Monika Bocian, KWW AKTYWNA GMINA, Juliopol
4. Renata Kozyrska, KWW KUKIZ`15, Glinny Stok
5. Bożena Majewska, KW PiS, Siemień
6. Monika Mazurek, KKW SLD LEWICA RAZEM, Wola Tulnicka
7. Paweł Grzegorz Musik, KW PSL, Wierzchowiny Stare
8. Aneta Opolska, KWW AKTYWNA GMINA, Czemierniki
9. Barbara Sawczuk, KWW FORUM SAMORZĄDOWE POWIATU PARCZEWSKIEGO, Koczergi

Komisja ds. ustalenia wyników głosowania

1. Renata Cupryn, KWW KUKIZ`15, Siemień
2. Magdalena Cecylia Izdebska, KWW SAMORZĄDOWA INICJATYWA SPOŁECZNA, Siemień
3. Krystian Jezior, KWW ZIEMIA PARCZEWSKA, Bednarzówka
4. Angelika Kopeć, KWW AKTYWNA GMINA, Glinny Stok
5. Joanna Kuzawlńska, KWW SAMORZĄDOWA INICJATYWA SPOŁECZNA, Parczew
6. Iwona Zofia Paśnik, KW PSL, Juliopol
7. Jolanta Romańska, KW PiS, Nadzieja
8. Joanna Tomaszewska, KKW SLD LEWICA RAZEM, Działyń
9. Agata Wójtowicz, KWW FORUM SAMORZĄDOWE POWIATU PARCZEWSKIEGO, Siemień

eprasa.pl a2d4c321c3

C.D. OKW Siemień

OBWÓD NR 2. ŚWIETLICA WIEJSKA, ŻMINNE 30
Komisja ds. przeprowadzenia głosowania
1. Teresa Ewa Dobrzańska. zgłoszone przez KWW SAMORZĄDOWA INICJATYWA SPOŁECZNA, Juliopol
2. Anna Gabryszuk, KWW FORUM SAMORZĄDOWE POWIATU PARCZEWSKIEGO, Wólka Zdunkówka
3. Aleksandra Barbara Groszek, KWW AKTYWNA GMINA, Siemień
4. Katarzyna Aleksandra Howorus, KWW ZIEMIA PARCZEWSKA, Żminne
5. Alina Lipińska, KWW AKTYWNA GMINA, Nadzieja
6. Anna Musik, KKW SLD LEWICA RAZEM, Wierzchowiny Nowe
7. Klaudia Socha, KWW ZIEMIA PARCZEWSKA, Gródek Szlachecki
8. Dorota iwona Sutryk, KW PSL. Nadzieja `
9. Agata Dominika Włoszek, KWW KUKIZ`15, Glinny Stok

Komisja ds. ustalenia wyników głosowania
1. Ewa Agnieszka Bakon, KWW KUKIZ`15, Glinny Stok
2. Kinga Ewa Grabczan, KWW ZIEMIA PARCZEWSKA, Żminne
3. Krystyna Grabczan, KW PSL, Wola Tulnicka
4. Wiesław Klajda, KWW FORUM SAMORZĄDOWE POWIATU PARCZEWSKIEGO, Parczew
5. Agnieszka Łobejko, KWW SAMORZĄDOWA INICJATYWA SPOŁECZNA, Augustówka
6. Monika Ochnik, KWW AKTYWNA GMINA, Wola Tulnicka
7. Miroslaw Stanisław Olek, KW PiS, Siemień
8. Anna Barbara Skrzeszewska. KKW SLD LEWICA RAZEM, Juliopol
9. Marta Edyta Turowska, KW PSL, Jezioro

OBWÓD NR 3. REMIZA OSP, DZIAŁYŃ 4
Komisja ds. przeprowadzenia głosowania
1. Edyta Bazyluk, KW PSL, Juliopol
2. Paweł Stanisław Borowiec, KWW AKTYWNA GMINA, Działyń
3. Mirosław Józef Chudek, KWW ZIEMIA PARCZEWSKA, Władysławów
4. Edyta Magdalena Cierpińska, KWW SAMORZĄDOWA INICJATYWA SPOŁECZNA, Juliopol
5. Małgorzata Dziewulska, KW PiS, Nadzieja
6. Alicja Grochowska, KKW SLD LEWICA RAZEM, Wierzchowiny Stare
7. Marian Łobejko, KWW ZIEMIA PARCZEWSKA, Augustówka
8. Małgorzata Mitura, KWW KUKIZ`15, Siemień
9. Małgorzata Zarębska, KWW FORUM SAMORZĄDOWE POWIATUPARCZEWSKIEGO, Wola Tulnicka

Komisja ds. ustalenia wyników głosowania
1. Aneta Łucja Barczak, KWW SAMORZĄDOWA INICJATYWA SPOŁECZNA, Wierzchowiny Nowe
2. Łukasz Konrad Bodziak, KW PiS, Działyń
3. Natalia Kinga Borowiec-Musik, KW PSL, Działyń
4. Żaneta Sara Kamińska, KWW ZIEMIA PARCZEWSKA, Jezioro
5. Kazimiera Sokół, KWW AKTYWNA GMINA, Działyń
6. Dominik Marek Sutryk, KWW ZIEMIA PARCZEWSKA, Nadzieja
7. Olga Katarzyna Szokalak, KWW FORUM SAMORZĄDOWE POWIATU PARCZEWSKIEGO, Siemień
8. Kinga Wilczyńska, KKW SLD LEWICA RAZEM, Gródek Szlachecki

OBWÓD NR 4. SZKOŁA PODSTAWOWA, GRÓDEK SZLACHECKI 140
Komisja ds. przeprowadzenia głosowania
1. Monika Arasim, KWW ZIEMIA PARCZEWSKA, Tulniki
2. Andrzej Blajda, KW PiS, Nadzieja
3. Marzena Justyna Cymerman, KWW AKTYWNA GMINA, Działyń
4. Renata Magdalena Dąbrowska, KWW FORUM SAMORZĄDOWE POWIATU PARCZEWSKIEGO, Parczew
5. Paulina Jędrzejczyk, KW PSL, Juliopol
6. Marlena Karpik, KKW SLD LEWICA RAZEM, Wola Tulnicka
7. Barbara Regina Kucewicz, KWW ZIEMIA PARCZEWSKA, Gródek Szlachecki
8. Krystyna Sikora, KWW SAMORZĄDOWA INICJATYWA SPOŁECZNA, Amelin
9. Krystyna Marianna Włoszek-Szlachta, KWW KUKIZ`15, Glinny Stok

Komisja ds. ustalenia wyników głosowania
1. Joanna Edyta Bocian, KWW SAMORZĄDOWA INICJATYWA SPOŁECZNA, Juliopol
2. Renata Agnieszka Bodziak, KWW SAMORZĄDOWA INICJATYWA SPOŁECZNA, Działyń
3. Mirosław Cieniuch, KW PSL, Juliopol
4. Bożena Karpik, KWW KUKIZ`15, Wola Tulnicka
5. Jan Kopiś, KW PiS, Działyń
6. Małgorzata Kopiś, KWW AKTYWNA GMINA, Miłków
7. Sylwia Kucewicz, KWW ZIEMIA PARCZEWSKA, Gródek Szlachecki
8. Milena Maria Szokalak, KWW FORUM SAMORZĄDOWE POWIATU PARCZEWSKIEGO, Siemień
9. Rafał Wodziński, KKW SLD LEWICA RAZEM, Wola Tulnicka

Dzień Edukacji Narodowej w SP nr 1

Nauczyciele uhonorowani nagrodą burmistrza Parczewa

12 października 2018 r. ponad 80 pedagogów z terenu delegatury Kuratorium Oświaty w Białej Podlaskiej zostało uhonorowanych podczas Wojewódzkich Obchodów Dnia Edukacji Narodowej. Odebrali oni Brązowy Krzyż Zasługi oraz Złote, Srebrne i Brązowe Medale za Długoletnią Służbę, przyznane przez Prezydenta Rzeczypospolitej Polskiej Andrzeja Dudę. Nie zabrakło również Medali Komisji Edukacji Narodowej, nagród Ministra Edukacji Narodowej, a także nagród Kuratora Oświaty oraz Burmistrza Parczewa.

Zacni goście

Uroczystość odbyła się w Szkole Podstawowej nr 1 im. Tadeusza Kościuszki w Parczewie. W obchodach udział wzięli Wicewojewoda Lubelski Robert Gmitruczuk, Lubelski Kurator Oświaty Teresa Misiuk, Dyrektor delegatury Kuratorium Oświaty w Białej Podlaskiej Małgorzata Kiec oraz wizytatorzy delegatury. Wśród gości znaleźli się również przedstawiciele władz państwowych samorządowych, w tym współgospodarz uroczystości – Burmistrz Miasta Parczew Paweł Kędracki, Radny Sejmiku Województwa Lubelskiego Jerzy Szwaj, Przewodniczący Rady Powiatu Parczewskiego Artur Becher, wójtowie, komendanci parczewskich służb mundurowych, dyrektorzy placówek oświatowych oraz przedstawiciele duchowieństwa.

Pierwszy raz w powiecie

To pierwsza taka uroczystość w powiecie parczewskim. Towarzyszył jej niezwykle poruszający i doniosły charakter części artystycznej, przygotowanej przez uczniów Szkoły Podstawowej nr 1 w Parczewie. W okolicznościowych przemówieniach prelegenci nie szczędzili pedagogom słów uznania, podkreślając jak wielką misją i odpowiedzialnością jest nauczanie w dzisiejszym świecie. W imieniu nagrodzonych nauczycieli słowa podziękowania przekazała Ewa Grodzka, Dyrektor I LO w Radzyniu Podlaskim. Każdy z uczestników spotkania otrzymał od uczniów szkoły drobną pamiątkę z myślą, która powinna towarzyszyć codziennej pracy pedagoga:

„Nauczyciel to ktoś bardzo wyjątkowy, kto potrafi wykorzystać swoją pomysłowość, dobroć i dociekliwy umysł do wypracowania rzadkiej umiejętności zachęcania innych do myślenia, marzenia, poznawania, próbowania, działania!” /B. Conklin/

J.P.

Uczniowie Szkoły Podstawowej nr 1

KOMUNIKAT **EWE**

EWE energia sp. z o.o. informuje, że w najbliższych dniach pracownicy spółki wykonają okresowe, wzmożone nawonienie (przewonienie) gazu ziemnego, polegające na zwiększeniu środka nawaniającego w rozprowadzanym gazie. Wzrost intensywności zapachu środka nawaniającego gaz ma na celu poprawę bezpieczeństwa eksploatowanej infrastruktury gazowej.

W przypadku wyczucia specyficznego zapachu należy niezwłoczne zgłosić ten fakt do Pogotowia Gazowego EWE pod nr telefonu: 800 111 992.

Planowany termin oraz gminy i miejscowości, w których zostanie przeprowadzone działanie:

Biuro Techniczne	Gmina	Termin przewonienia
Wieluń	Parczew, Milanów, Wohyń, Radzyń Podlaski (Branica Radzyńska, Zbulitów Duży, Zabiele, Biała, Marynin)	05-09.11.2018 r.

EWE energia sp. z o.o., ul. 30 Stycznia 67, 66-300 Międzyrzecz,
infolinia: 801 100 800, www.ewe.pl

eprasa.pl a2d4c321c3