NOWY
Głos GARWOLINA
KURIER GARWOLIŃSKI.pl
Dwa tytuły w jednym
NR 17 (139) WTOREK 28 KWIETNIA 2026 R. CENA 4,49 ZŁ (W TYM VAT 5%)

Jej uśmiech mówi wszystko

S. 11

Jubileusz Marianny Głowienki

101 lat mieszkanki gminy Trojanów

Jest list gończy za lekarzem z Garwolina

Ma iść siedzieć

STR. 6

100 lat Pani Jadwigi

S. 19

18 kwietnia Jadwiga Posiadała, najstarsza mieszkanka gminy Żelechów, świętowała swoje 100. urodziny

Co z kasą od starostwa dla szpitala?

S. 6

Zakopano topór wojenny?

17-letni motocyklista nie żyje

Na ulicy Kościuszki w Sobolewie w wyniku zderzenia samochodu ciężarowego z motocyklem ciężko ranny został 17-letni kierowca jednośladu

Nastolatek zmarł w szpitalu

S. 13

Mimo walki lekarzy o jego życie nastolatek zmarł w szpitalu

PKP się tłumaczy po skargach na dworzec w Pilawie

„Były nieprawidłowości”

S. 10

Pożar domu w Zabruzdach-Kolonii

Na miejscu kilka zastępów straży

S. 6

R E K L A M A

SKUP – KASACJA POJAZDÓW
Tel. 500 813 500
WYSOKIE CENY
WŁASNY TRANSPORT
ZAŚWIADCZENIE O KASACJI

R E K L A M A

MALOWANIE I MYCIE DACHÓW
510 500 800

R E K L A M A

AUTO KASACJA
NAJLEPSZE CENY!
TRANSPORT GRATIS!
TEL. 607 987 777

GARWOLIŃSKIE CENTRUM KOMINIARSTWA
Czyszczenie, Przeglądy Ceeb, Odbiory.
Frezowanie (rozwiercanie),
wkłady kominowe ceramiczne, nierdzewne, stalowe.
Uszczelnianie kominów, szlamowanie.
Budowa całych kominów i remonty ponad dachem.
Kominy Izolowane Kwasoodporne.
Tel. 781-495-997, 578-143-582

AUTO KASACJA
SKUP AUT
- Wycena przez telefon.
- Zaświadczenie o demontażu.
- Zwrot OC.
- Odbiór lawetą.
- Gotówka od ręki.

515 595 795

N 1055
ISSN 2956-7920
9 772956 792605
GAR

eprasa.pl a31896f45d

NOWY Głos GARWOLINA
GAZETA POWIATOWA

Szukaj nas na Instagramie „glosgarwolina"

tel. 780 029 981
mail: redakcja@glosgarwolina.pl

Redaktor naczelny:
Mateusz Orzechowski

REDAKTOR PROWADZĄCA:
Ewelina Dubińska

Sport
Mateusz Połynka
tel. 516 019 184
mateuszpolynka162@gmail.com

Historia
Michał Kurach
784 650 726

Reklama i marketing:
Monika Antoniuk-Szymańska
514 608 805

Łukasz Szymański
502 987 109

Korekta:
Agnieszka Gołębiowska
Skład graficzny:
Jarek Pałys
Wydawca:
Wydawnictwo Wspólnota
Mateusz Orzechowski
Druk:
Polska Press
Drukarnia Białystok
- ul. Ignatki 40/2

Należymy do Stowarzyszenia Mediów Lokalnych
Jesteśmy członkiem Izby Wydawców Prasy

CYTAT TYGODNIA

„Nikt z nas, posłów na Sejm RP, nie jest posłem powiatowym. Jesteśmy reprezentantami Sejmu, reprezentantami naszego okręgu siedlecko-ostrołęckiego, jesteśmy reprezentantami naszych wyborców"
- poseł PiS Maria Koc

Więcej na str. 4

Ważny komunikat Powiatowego Lekarza Weterynarii w Garwolinie

Powiatowy Lekarz Weterynarii w Garwolinie wydał ważny komunikat dotyczący wszystkich osób i podmiotów utrzymujących zwierzęta. Zmiany wynikają z wejścia w życie nowych przepisów i obejmują szeroką grupę mieszkańców oraz przedsiębiorców.

Nowe obowiązki wynikają z ustawy o zdrowiu zwierząt, która obowiązuje od 18 marca br.
Dotyczą one m.in.:
hodowców zwierząt gospodarskich,
właścicieli pasiek,
sklepów zoologicznych,
hodowców psów i kotów,
podmiotów zajmujących się akwakulturą.

Zgłoszenia należy dokonać do 18 czerwca

W praktyce oznacza to, że regulacje obejmują nie tylko duże gospodarstwa, ale także mniejsze działalności i osoby prywatne utrzymujące zwierzęta.

Obowiązek zgłoszenia lub aktualizacji danych Najważniejszą zmianą jest konieczność zgłoszenia działalności lub jednorazowej aktualizacji danych do Powiatowego Lekarza Weterynarii w Garwolinie. W wyniku zgłoszenia podmiot otrzyma weterynaryjny numer identyfikacyjny (WNI).

Zgłoszenia należy dokonać **do 18 czerwca br.**

Można to zrobić:
osobiście,
listownie,
za pośrednictwem e-doręczeń.

Gdzie znaleźć szczegóły?

Szczegółowe informacje oraz wzory wniosków dostępne są w siedzibie Powiatowego Inspektoratu Weterynarii w Garwolinie i na stronie internetowej urzędu.

Choć komunikat ma charakter informacyjny, nowe przepisy wprowadzają konkretne obowiązki, których niedopełnienie może wiązać się z konsekwencjami. Dlatego osoby utrzymujące zwierzęta powinny jak najszybciej sprawdzić, czy dotyczą ich nowe regulacje i dopełnić wymaganych formalności w wyznaczonym terminie.

Będzie wspólne sprzątanie, ognisko i integracja mieszkańców! Wyjątkowa akcja w Jaźwinach

Będzie wspólne sprzątanie, ognisko i integracja mieszkańców! Koło Gospodyń Wiejskich „Urzekające" w Jaźwinach zaprasza na wyjątkową akcję, która łączy troskę o środowisko z dobrą, sąsiedzką atmosferą. Inicjatywa wpisuje się w obchody Dnia Ziemi i ma przypomnieć, jak ważne jest dbanie o najbliższe otoczenie. Organizatorzy podkreślają, że każdy – nawet najmniejszy gest – ma znaczenie.

Akcja odbędzie się 1 maja o godz. 15.30. Mieszkańcy wspólnie zadbają o porządek w Jaźwinach, a po zakończonej pracy przyjdzie czas na zasłużony odpoczynek.

Na uczestników czekać będzie ognisko oraz „bio biesiada" - czyli wspólne, integracyjne spotkanie w przyjaznej atmosferze.

Razem dla środowiska i dla siebieTo nie tylko sprzątanie, ale też budowanie lokalnej wspólnoty. Takie inicjatywy pokazują, że można połączyć coś pożytecznego z przyjemnym – zrobić coś dobrego dla środowiska i jednocześnie spędzić czas razem.

Organizatorzy zapraszają wszystkich mieszkańców – niezależnie od wieku. To świetna okazja, by włączyć się w działanie, poznać sąsiadów i wspólnie zrobić coś dobrego dla swojej miejscowości.

– Niech to będzie dzień, w którym razem zadbamy o nasz mały kawałek świata - piszą członkowie Koła Gospodyń Wiejskich „Urzekające" w Jaźwinach.

ok

Łaskarzew: Zakończono prace na ważnym skrzyżowaniu. Kierowcy odczują różnicę

Zakończyły się prace związane z naprawą nawierzchni na skrzyżowaniu ulic Gen. Hallera i Warszawskiej w Łaskarzewie.

To miejsce jest jednym z ważniejszych punktów komunikacyjnych w tej części miasta.

Remont miał charakter pilny – jak informował wcześniej urząd, konieczna była szybka naprawa uszkodzonego fragmentu jezdni. Z tego powodu w dniach 20–21 kwietnia skrzyżowanie zostało całkowicie zamknięte dla ruchu.

Prace przebiegły sprawnie i zakończyły się zgodnie z zapowiedziami. W ich ramach wykonano nową nawierzchnię z kostki betonowej, co ma poprawić bezpieczeństwo oraz komfort jazdy w tym rejonie.

Skrzyżowanie znajduje się w południowo-wschodniej części miasta i stanowi istotny ciąg komunikacyjny, m.in. w kierunku Nowego Pilczyna.

Fot. UM Łaskarzew

Prace przebiegły sprawnie i zakończyły się zgodnie z zapowiedziami

Roboty zostały wykonane siłami pracowników Gospodarki Komunalnej. Władze miasta podziękowały im za zaangażowanie oraz sprawną realizację zadania.

Podziękowania skierowano także do mieszkańców za cierpliwość i wyrozumiałość w trakcie czasowych utrudnień.

ok

Skrzyżowanie znajduje się w południowo-wschodniej części miasta i stanowi istotny ciąg komunikacyjny, m.in. w kierunku Nowego Pilczyna

Co, gdzie, kiedy?

MAJ 1 PT.
godz. 16, 17.30,
19 Finał cyklu koncertów wiosennych
Dworek w Miętnem

MAJ 10 NIEDZ.
godz. 11
XVII Garwoliński Rajd Motocyklowy oraz akcja krwiodawstwa „Motoserce"
Garwolin

MAJ 28 CZW.
godz. 19
Recital Joanny Moro
Sala widowiskowa CSiK w Garwolinie (koncert biletowany)

Urząd Pracy Garwolin

Zawód. Miejsce pracy/ Pracodawca	Wymiar etatu	Wynagrodzenie brutto	Rodzaj umowy
Kierowca ciągnika siodłowego, Garwolin	1	4 806,00 zł	u
Monter meblowy, Garwolin	1	4 806,00 zł	u
Menadżer, Garwolin	1	5 500,00 zł	u
Pomoc opiekunki w żłobku, Garwolin	1	4 806,00 zł	u
Robotnik gospodarczy, Łucznica	1	4 806,00 zł	u
Pokojowa, Miętne	1	4 806,00 zł	u
Meliorant, Garwolin	1	4 806,00 zł	u
Kasjer – sprzedawca, Pilawa	1	4 806,00 zł	u
Sprzedawca, Sobolew/Wołga	1	4 806,00 zł	u
Monter, Wola Rębkowska	1	4 806,00 zł	u
Kasjer – sprzedawca, Sulbiny	1	4 806,00 zł	u
Sprzedawca, Wilga	1	4 806,00 zł	u
Dekarz, Wola Rębkowska	1	4 806,00 zł	u
Handlowiec, Garwolin	1	4 806,00 zł	u
Pracownik produkcji, Tyrzyn/HANAROL	1	4 806,00 zł	u
Robotnik gospodarczy, Łucznica/ Akademia Łucznica		31,40 zł/ godz.	z
Robotnik budowlany, Garwolin/ Zygadło	1	4 806,00 zł	u

u - umowa o pracę z - umowa zlecenie

GAR

eprasa.pl a31896f45d

Zderzenie autobusu PKS Garwolin z osobówką w Choinach

Do groźnie wyglądającego zdarzenia doszło we wtorek, 21 kwietnia w miejscowości Choiny. Na skrzyżowaniu drogi wojewódzkiej nr 805 z drogą prowadzącą do Żabieńca zderzyły się autobus PKS Garwolin oraz samochód osobowy.

Fot. OSP Parysów

Policja ukarała kierowcę autobusu mandatem

Zgłoszenie wpłynęło około godziny 13.14. Na miejsce natychmiast skierowano służby ratunkowe. Jak poinformował zespół prasowy Komendy Powiatowej Policji w Garwolinie, wstępne ustalenia wskazują na błąd kierowcy autobusu.

Kierujący autobusem PKS Garwolin marki Iveco nie ustąpił pierwszeństwa przejazdu, doprowadzając do zderzenia z samochodem osobowym marki Mazda.

Policja ukarała kierowcę autobusu mandatem.

Na szczęście, mimo groźnie wyglądającej sytuacji, nie ma informacji o poważnie poszkodowanych. Okoliczności zdarzenia zostały ustalone na miejscu.

W działaniach brały udział:

jednostki OSP Parysów i OSP Lipówki,

strażacy z JRG Garwolin,

policja,

dwa zespoły ratownictwa medycznego.

Służby zabezpieczyły miejsce zdarzenia i udzieliły pomocy uczestnikom zdarzenia.

ok

Trop prowadził do mieszkania w Garwolinie. Domownicy zapewniali, że go nie ma... a jednak był tuż obok

Garwolińscy kryminalni zatrzymali 23-latka, który jeździł na kradzionych tablicach, kolejne zakopał w lesie, zdemolował przyczepę kempingową, a przed funkcjonariuszami próbował ukryć się... pod łóżkiem. Podejrzany usłyszał już zarzuty i może trafić do więzienia nawet na pięć lat.

Podejrzany usłyszał serię zarzutów dotyczących kradzieży oraz używania tablic rejestracyjnych nieprzypisanych do pojazdu, a także zniszczenia mienia

W minionym tygodniu (15 kwietnia) policjanci interweniowali w związku z nieprawidłowo zaparkowanym autem na jednym z garwolińskich osiedli. Już podczas wstępnej weryfikacji policjantów okazało się, że samochód miał założone tablice rejestracyjne nieprzypisane do pojazdu, a dalsze czynności wykazały, że pochodziły one z kradzieży.

Trop doprowadził funkcjonariuszy wydziału kryminalnego do jednego z mieszkań na terenie miasta. Przebywające tam osoby zapewniały, że poszukiwanego mężczyzny nie ma w lokalu, jednak podczas sprawdzenia mieszkania policjanci znaleźli 23-latka ukrytego w sypialni... pod łóżkiem. Kolejne działania doprowadziły policjantów do innych skradzionych przez niego tablic rejestracyjnych. Mężczyzna ukrył je, zakopując w lesie na terenie gminy Garwolin.

23-latek został zatrzymany i trafił do policyjnej celi. To nie jedyne jego przewinienia. Policjanci ustalili również, że zatrzymany w ostatnich miesiącach bez zgody właściciela korzystał ze stojącej na działce w gminie Garwolin przyczepy kempingowej, w której poważnie uszkodził wyposażenie, powodując straty w wysokości około 8,5 tys. zł.

Podejrzany usłyszał serię zarzutów dotyczących kradzieży oraz używania tablic rejestracyjnych nieprzypisanych do pojazdu, a także zniszczenia mienia. Grozi mu kara do 5 lat pozbawienia wolności.

ok

Modernizacja linii otwockiej. Mieszkańcy już protestują

Ponad sześć tysięcy mieszkańców podpisało się pod listem skierowanym do Ministerstwa Infrastruktury.

To reakcja na zmiany, jakie przyniosła modernizacja linii kolejowej między Warszawą a Otwockiem – inwestycji, która dla wielu pasażerów z regionu oznacza dziś nie tylko utrudnienia, ale i rosnące obawy o przyszłość tej trasy.

Mieszkańcy jasno podkreślają – nie są przeciwnikami modernizacji. Wręcz przeciwnie – korzystają z kolei i doceniają jej rozwój. Problemem jest jednak sposób realizacji inwestycji.

– Nie zgadzamy się na niedasizm, bylejakość w realizacji tej inwestycji – podkreślali inicjatorzy listu.

W ich ocenie modernizacja została przeprowadzona bez uwzględnienia potrzeb lokalnych społeczności. Linia kolejowa, która przez lata była naturalnie wpisana w otoczenie, dziś coraz częściej postrzegana jest jako bariera.

Zniknęły tysiące drzew Największe emocje budzi wycinka zieleni. W trakcie prac usunięto około 19 tysięcy drzew i krzewów. To właśnie one przez lata stanowiły naturalną osłonę przed hałasem i zanieczyszczeniami. Dziś ich miejsce mają zająć przede wszystkim ekrany akustyczne, które – jak podkreślają mieszkańcy – nie zastąpią zieleni.

– Bluszcz na ekranach to zdecydowanie za mało. Zieleń dawała cień, tłumiła hałas i była częścią krajobrazu – zwracają uwagę.

Kolejną kwestią są parkingi przy stacjach i przystankach. Dotychczasowe miejsca postojowe mają zniknąć, a nowe dopiero są analizowane. Mieszkańcy obawiają się,

Jednym z najważniejszych punktów sporu jest brak gwarancji powrotu zieleni

że brak infrastruktury spowoduje „rozlewanie się" parkowania na pobliskie osiedla. – Nie chcemy, żeby samochody trafiały na nasze ulice i pod domy – podkreślają.

Spór o nasadzenia Jednym z najważniejszych punktów sporu jest brak gwarancji powrotu zieleni. Choć pojawiały się deklaracje o nasadzeniach zastępczych, przedstawiciele PKP PLK wskazują, że inwestycja nie przewiduje obowiązkowego sadzenia nowych drzew. W praktyce oznacza to, że po zakończeniu prac wzdłuż torów mogą pozostać głównie ekrany akustyczne, bez zielonej otuliny, która przez lata była charakterystyczna dla tej linii.

Mieszkańcy zwracają także uwagę na pominięcie w projekcie historycznych budynków stacyjnych. W niektórych miejscowościach zachowały się unikalne obiekty z początku XX wieku, które – jak podkreślają społecznicy – wymagają pilnej opieki i remontu. Ich zdaniem to nie tylko infrastruktura, ale ważny element lokalnej tożsamości.

Apel do władz List trafił do Ministerstwa Infrastruktury, ale także do resortów odpowiedzialnych za środowisko i dziedzictwo narodowe oraz do samorządów.

Mieszkańcy liczą, że inwestycja zostanie uzupełniona o brakujące elementy – przede wszystkim zieleń, parkingi i rozwiązania poprawiające komfort życia w sąsiedztwie torów.

źródło: TVN Warszawa

ok

Są pieniądze dla OSP Dąbrowa! Będzie remont strażnicy

Dobra wiadomość dla mieszkańców gminy Łaskarzew. Samorząd pozyskał dofinansowanie na poprawę warunków pracy strażaków ochotników.

W ramach programu „Mazowsze dla Straży Pożarnych" gmina otrzymała **40 tysięcy złotych** z budżetu Samorządu Województwa Mazowieckiego. Środki pochodzą z zadania „OSP – 2026".

Przyznane dofinansowanie zostanie przeznaczone na **remont strażnicy Ochotniczej Straży Pożarnej w Dąbrowie**.

Inwestycja ma na celu poprawę warunków, w jakich na co dzień działają druhowie, co bezpośrednio przełoży się na bezpieczeństwo mieszkańców.

Samorząd gminy podkreśla, że pozyskane środki to ważny krok w stronę dalszego wzmacniania lokalnych służb ratowniczych.

Podziękowania za wsparcie Władze gminy skierowały podziękowania do Samorządu Województwa Mazowieckiego za przyznane wsparcie, a także do marszałek Janiny Ewy Orzełowskiej za zaangażowanie w rozwój lokalnych inicjatyw. Dzięki tej inwestycji strażacy z OSP Dąbrowa będą mogli działać jeszcze sprawniej i w lepszych warunkach, niosąc pomoc mieszkańcom gminy Łaskarzew.

ok

Wypadek na S17 pod Garwolinem. Śmieci na drodze doprowadziły do kolizji

Rano, 22 kwietnia doszło do zdarzenia na trasie S17 w kierunku Warszawy. Jak poinformowała policja, kolizję spowodował zator wywołany rozsypanymi na jezdni odpadami.

Kierujący hyundaiem uderzył w tył skody, która zatrzymała się przed zatorami spowodowanymi rozsypanymi na jezdni odpadami
Fot. czytelnik

Nawet pojedyncze odpady na drodze mogą doprowadzić do poważnych konsekwencji dla kierowców

Do zdarzenia doszło w środę o godz. 8.26 w rejonie Garwolina.

– Kierujący hyundaiem uderzył w tył skody, która zatrzymała się przed zatorami spowodowanymi rozsypanymi na jezdni odpadami. Śmieci wypadły z nieustalonego dotąd pojazdu – informuje Komenda Powiatowa Policji w Garwolinie.

Sprawca kolizji został ukarany mandatem.

Wcześniej informowali czytelnicyJako pierwsi o utrudnieniach poinformowali nas czytelnicy. – Wypadek od Garwolina w stronę Warszawy, na wysokości Pytla. Już zaczyna tworzyć się korek do pierwszego zjazdu z Garwolina – relacjonowała jedna z osób.

Pojawiły się także informacje o możliwej przyczynie zdarzenia.

– Dwa auta miały kolizję, najprawdopodobniej przez worek ze śmieciami, który leżał na pasie – przekazał inny kierowca.

Na miejscu pracowały służby, które uprzątnęły jezdnię. Przez kilka godzin na trasie występowały utrudnienia.

ok

GAR

R E K L A M A

eprasa.pl a31896f45d

„Nie potrzebujemy ingerencji z zewnątrz”. Mocne wystąpienie posła i władz powiatu przed szpitalem w Garwolinie. Padła deklaracja!

- Żadne ingerencje zewnętrzne nie są nam potrzebne. My sami decydujemy o tym, co w powiecie garwolińskim i na jakich zasadach ma być przyznane – podkreślił poseł Grzegorz Woźniak. Po tygodniach napięć i sporów wokół finansowania szpitala w Garwolinie władze powiatu zabrały głos przed budynkiem placówki, zapowiadając konkretne decyzje.

Kilka dni po burzliwym posiedzeniu Komisji Zdrowia Rady Powiatu Garwolińskiego, władze powiatu zdecydowały się publicznie odpowiedzieć na zarzuty. To właśnie w tym kontekście 17 kwietnia przed Szpitalem Powiatowym w Garwolinie odbyło się wystąpienie starosty Iwony Kurowskiej, wicestarosty Mirosława Walickiego oraz posła Grzegorza Woźniaka. W tle - inwestycje o wartości ponad 20 milionów złotych – w tym rozwój kardiologii i cyfryzacja szpitala oraz kluczowa decyzja o zabezpieczeniu około 2,7–2,8 mln zł wkładu własnego.

Przypomnijmy, że podczas komisji temat braku wyłożenia przez starostwo tzw. wkładu własnego do inwestycji z Krajowego Planu Odbudowy wywołał ogromne emocje. Poseł Maria Koc wprost skrytykowała działania zarządu powiatu, pisząc: – Upór pani starosty i Zarządu jest dla nas niezrozumiały! - o sprawie pisaliśmy w zeszłym numerze.

Parlamentarzystka zwracała uwagę, że chodzi o stosunkowo niewielką kwotę – niespełna 3 mln zł – która ma odblokować projekty warte ponad 20 mln zł. Apelowała o szybkie zakończenie sporu i podjęcie decyzji.

Równie mocno sytuację ocenił poseł Konfederacji Krzysztof Mulawa, który podkreślił, że przeciągający się konflikt zaczyna uderzać bezpośrednio w mieszkańców.

– Spór wewnętrzny (...) powoduje, że poszkodowanymi są mieszkańcy powiatu garwolińskiego, czyli pacjenci szpitala – zaznaczył. Zwrócił także uwagę na realne konsekwencje braku decyzji – ryzyko utraty środków lub konieczność zaciągnięcia kredytu przez szpital.

Właśnie do tych zarzutów i narastającej presji odnieśli się kilka dni później przedstawiciele władz powiatu, zapewniając, że nigdy nie było mowy o blokowaniu inwestycji, a środki na wkład własny mają zostać zabezpieczone.

Fot.SPZOZ w Garwolinie, Powiat Garwoliński

Starosta Iwona Kurowska stanowczo odniosła się do pojawiających się zarzutów, jakoby powiat opóźniał lub blokował inwestycję

„Nigdy nie chcieliśmy blokować tego projektu”

Starosta Iwona Kurowska stanowczo odniosła się do pojawiających się zarzutów, jakoby powiat opóźniał lub blokował inwestycję.

– Chciałabym Państwa zapewnić mieszkańców, pacjentów. Nigdy zarząd powiatu nie chciał blokować tego projektu. To na pewno nie. I nigdy nie było też pomysłu, żeby nie przekazać środków na wkład własny – podkreśliła. Jak zaznaczyła, samorząd od lat wspiera szpital, jednak musi działać zgodnie z obowiązującymi przepisami.

– Chcemy, żebyście Państwo wiedzieli, że zawsze dbaliśmy o ten szpital, zawsze dbaliśmy o inwestycje. Tylko na warunkach, których wymaga tego od nas prawo. Przede wszystkim dyscyplina finansów publicznych i wszelkie procedury – dodała.

Pieniądze mają się znaleźć

W trakcie wystąpienia padła także konkretna zapowiedź działań.

– Na najbliższy zarząd zostanie skierowana propozycja przesunięć budżetowych, które doprowadzą do tego, że te środki na realizację tego projektu znajdą się w budżecie – poinformował wicestarosta Mirosław Walicki. Jednocześnie wyraził nadzieję, że rada powiatu poprze te zmiany, co pozwoli szpitalowi kontynuować rozwój mimo trudnej sytuacji w ochronie zdrowia w całym kraju.

Starosta Iwona Kurowska stanowczo odniosła się do pojawiających się zarzutów, jakoby powiat opóźniał lub blokował inwestycję

„Żadne ingerencje zewnętrzne nie są potrzebne”

Głos zabrał również poseł Grzegorz Woźniak, który podkreślił rolę samorządu i potrzebę samodzielnego podejmowania decyzji.

– Bardzo szybko doszliśmy do tego porozumienia i żadne ingerencje zewnętrzne nie są nam potrzebne. My sami decydujemy o tym, co w powiecie garwolińskim i na jakich zasadach ma być przyznane. Zgodnie z prawem, zgodnie z zasadami – zaznaczył. Przypomniał także swoje wcześniejsze zaangażowanie w rozwój placówki jako starosta i zadeklarował dalsze wsparcie dla szpitala.

ok

„Nikt z nas nie jest posłem powiatowym”. Maria Koc reaguje na słowa o „ingerencji”

- Nikt z nas, Posłów na Sejm RP nie jest posłem powiatowym – pisze Maria Koc, odpowiadając na słowa partyjnego kolegi, posła Grzegorza Woźniaka. Ten komentarz to coś więcej niż zwykła polemika – to publiczne starcie wewnątrz PiS, które pokazuje, że spór o miliony dla szpitala w Garwolinie ma znacznie głębsze tło.

Komentarz poseł Marii Koc, opublikowany pod naszym artykułem, nie jest przypadkowy. To kolejny rozdział konfliktu, który od miesięcy narasta wokół Szpitala Powiatowego w Garwolinie – i który coraz wyraźniej dzieli lokalne struktury Prawa i Sprawiedliwości.– Nikt z nas, posłów na Sejm RP, nie jest posłem powiatowym. Jesteśmy reprezentantami Sejmu, reprezentantami naszego okręgu siedlecko-ostrołęckiego, jesteśmy reprezentantami naszych wyborców. Nikt nie ma prawa odbierać nam troski o dobro mieszkańców w naszym okręgu, a nawet poza nim. A tylko tym się kierowaliśmy, podejmując interwencję w powiecie garwolińskim. Dobrze, że w końcu zapadną decyzje dobre dla szpitala, a przede wszystkim pacjentów.

To bezpośrednia odpowiedź na słowa posła Grzegorza Woźniaka, który kilka dni wcześniej – stojąc przed szpitalem razem z władzami powiatu – podkreślał:

– Żadne ingerencje zewnętrzne nie są nam potrzebne. My sami decydujemy o tym, co w powiecie garwolińskim i na jakich zasadach ma być przyznane.

Dwa obozy, jeden szpital

Wymiana zdań między politykami nie jest incydentem. To kolejny przejaw podziału, który w lokalnym PiS widoczny jest od jakiegoś już czasu.

Z jednej strony mamy zarząd powiatu ze starostą Iwoną Kurowską, wspierany przez posła Grzegorza Woźniaka. Z drugiej – środowisko skupione wokół wieloletniego dyrektora szpitala Krzysztofa Żochowskiego, którego publicznie wspiera poseł Maria Koc.

To właśnie jego odwołanie w 2025 roku stało się momentem przełomowym.

Najpierw 4 marca zarząd powiatu podjął decyzję o odwołaniu dyrektora, a 24 marca – o rozwiązaniu z nim umowy w trybie dyscyplinarnym. Decyzja zapadła mimo braku wymaganej zgody sejmiku województwa oraz w czasie, gdy Żochowski przebywał na zwolnieniu lekarskim.

Sprawa natychmiast wywołała polityczną burzę.

– Nie popieram tej decyzji. Uważam, że jest błędna – mówiła wówczas Maria Koc.

– To jest po prostu dobry człowiek, dobry lekarz – dodawała, jasno opowiadając się po stronie dyrektora.

Sąd, wojewoda i nierozstrzygnięty spór

Konflikt szybko przeniósł się na drogę prawną. Już pod koniec kwietnia 2025 roku sąd pracy udzielił zabezpieczenia i nakazał dalsze zatrudnianie Krzysztofa Żochowskiego na dotychczasowych warunkach. Niedługo później wojewoda mazowiecki stwierdził nieważność uchwały zarządu powiatu. Dyrektor wrócił do pracy, jednak sprawa nie została ostatecznie rozstrzygnięta. Postępowania sądowe wciąż trwają, a konflikt między stronami pozostał nierozwiązany.

Fot.Maria Koc/facebook.com, Poseł Grzegorz Woźniak/facebook.com

Publiczna wymiana zdań między politykami tej samej partii pokazuje, że podział nie tylko istnieje, ale się pogłębia

Spór o miliony dolewa oliwy do ognia

Na ten już istniejący podział nałożył się kolejny konflikt – tym razem o pieniądze. Chodzi o ponad 20 milionów złotych z Krajowego Planu Odbudowy oraz brakujące około 2,7–2,8 mln zł wkładu własnego. Bez tej decyzji inwestycje – w tym rozwój kardiologii i cyfryzacja szpitala – mogą nie dojść do skutku.

Parlamentarzyści, w tym Maria Koc, naciskali na szybkie zabezpieczenie środków. Zarząd powiatu odpowiadał, że nie może podejmować decyzji „w ciemno” i musi działać zgodnie z zasadami finansów publicznych. Wydaje się jednak, że decyzja zapadła.

– Na najbliższy zarząd zostanie skierowana propozycja przesunięć budżetowych, które doprowadzą do tego, że te środki na realizację tego projektu znajdą się w budżecie – zapewnił podczas wystąpienia pod szpitalem wicestarosta Mirosław Walicki. Jednocześnie wyraził nadzieję, że rada powiatu poprze te zmiany, co pozwoli szpitalowi kontynuować rozwój mimo trudnej sytuacji w ochronie zdrowia w całym kraju.

To już nie jest spór o decyzję – ta, przynajmniej w deklaracjach, zapadła. To konflikt o wpływy, odpowiedzialność i polityczną kontrolę nad jedną z najważniejszych instytucji w powiecie. Publiczna wymiana zdań między politykami tej samej partii pokazuje, że podział nie tylko istnieje, ale się pogłębia. A szpital – zamiast być wyłącznie miejscem leczenia – staje się polem politycznej rozgrywki.

ok

GAR

eprasa.pl a31896f45d

Maria Koc: „Wypowiedzi pani starosty komentowała nie będę, bo nie wypada, żeby poseł RP odnosił się do takich insynuacji”

– Wypowiedzi pani starosty komentowała nie będę, bo nie wypada, żeby poseł Rzeczypospolitej Polskiej odnosił się do takich insynuacji – mówi poseł PiS Maria Koc.

To jej odpowiedź na pojawiające się w przestrzeni publicznej komentarze i zarzuty pod jej adresem w związku z interwencją dotyczącą finansowania szpitala w Garwolinie. W rozmowie z nami odnosi się do całej sytuacji, podkreślając, że jej działania wynikają wyłącznie z troski o mieszkańców i przyszłość placówki.Sprawa finansowania szpitala w Garwolinie wywołuje coraz większe emocje.

Jak Pani odnosi się do tej sytuacji?

– Nie mam w tej sprawie nic więcej do dodania. Wykonuję swoją pracę, a mieszkańcy powiatu garwolińskiego ocenili ją w wyborach parlamentarnych. Działam konsekwentnie na rzecz ich dobra. Interwencję podjęłam wspólnie z posłem Kowalczykiem, dołączył także pan Mulawa. Naszym celem było dobro mieszkańców i umożliwienie szpitalowi realizacji planowanych inwestycji. Jeżeli chodzi o wypowiedzi starosty Kurowskiej pod moim zdresem - nie angażuję się w tego typu polemiki. Skupiam się na pracy i to ona jest podstawą oceny mojej działalności. Wyniki wyborów pokazują, że mieszkańcy to dostrzegają. Każdy powinien być oceniany przez pryzmat swojej pracy – rzetelnej, odpowiedzialnej i prowadzonej z szacunkiem do ludzi. Każdemu tego życzę. Co do wypowiedzi pani Kurowskiej, gdzie zarzuca mi wspieranie osób, które zdradziły PiS - pozostawiam to bez komentarza. Takie wypowiedzi na mój temat mnie nie interesują.

Pojawiają się głosy, że była to ingerencja w sprawy samorządu.

– Jesteśmy posłami wybranymi przez mieszkańców i mamy prawo podejmować działania w ich sprawach – zarówno lokalnych, jak i ogólnopolskich. Nikt nie może nam tego prawa odbierać. Nie jesteśmy posłami powiatowymi. Jesteśmy posłami na Sejm Rzeczypospolitej Polskiej i reprezentujemy naszych wyborców.

Czy w Pani opinii ta interwencja przyniosła efekt?

– Z informacji, które do mnie docierają, wynika, że na najbliższej sesji ma zostać podjęta uchwała w tej sprawie. Mam nadzieję, że środki rzeczywiście zostaną zabezpieczone i szpital pozyska wkład własny. Nie wyobrażam sobie sytuacji, w której szpital miałby stracić około 20 milionów złotych tylko dlatego, że nie zostaną zabezpieczone środki na wkład własny. W innych powiatach aktywnie walczy się o rozwój szpitali. Tutaj na stole mamy realne środki, nowoczesny sprzęt i możliwości leczenia – nie można tego zaprzepaścić. Dlatego też podjęłam działanie w tej sprawie – z myślą o dobru pacjentów.

Dziękuję za rozmowę.

ok

„Szpitalne łóżko poczeka, choroba nie”. Milczący marsz w Garwolinie i głośny alarm dla całego systemu

Cisza, czarne stroje i sygnał karetki na zakończenie. W Garwolinie nie było krzyków ani transparentów pełnych haseł – był za to wyraźny sygnał: szpitale powiatowe znalazły się na granicy wydolności. Protest pracowników SP ZOZ wpisuje się w ogólnopolską falę niepokoju o przyszłość publicznej ochrony zdrowia.

Protest dotyczy przede wszystkim pogarszającej się sytuacji finansowej placówek. Jak wskazuje OZPSP, brak rozliczeń za świadczenia wykonane w 2025 roku, ograniczenia w finansowaniu nadwykonań oraz zaniżone wyceny procedur powodują, że większość szpitali powiatowych kończy rok ze stratą. W skali kraju skumulowane zadłużenie sięga miliardów złotych, a część placówek znajduje się w sytuacji, w której zobowiązania przewyższają wartość ich majątku.

Środowisko szpitali powiatowych zwraca uwagę, że dodatkowe ryzyko wiąże się z planowanymi zmianami w systemie finansowania. Chodzi m.in. o zapowiedzi ograniczenia środków na ambulatoryjną opiekę specjalistyczną i rehabilitację oraz zmiany zasad rozliczania badań diagnostycznych, takich jak tomografia komputerowa, rezonans magnetyczny, gastroskopia czy kolonoskopia. Wątpliwości budzą również plany dotyczące obniżenia lub likwidacji współczynników korygujących dla szpitali I i II stopnia zabezpieczenia.

Zgodnie ze stanowiskiem OZPSP, po wyczerpaniu limitów kontraktowych każde kolejne badanie wykonywane jest poniżej rzeczywistych kosztów, co oznacza konieczność dopłacania do świadczeń przez szpitale. W efekcie placówki ograniczają wykonywanie badań ponad limit, co może prowadzić do wydłużenia kolejek i opóźnień w diagnostyce.

Organizacja podkreśla, że problem ma charakter systemowy i wynika z długotrwałego niedofinansowania ochrony zdrowia oraz braku spójnej strategii dla szpitali powiatowych. Wskazywane są również rosnące koszty działalności, w tym wydatki na wynagrodzenia, energię i materiały medyczne, które nie są w pełni rekompensowane w systemie finansowania.

Protesty, w tym marsz w Garwolinie, mają zwrócić uwagę na konieczność zmian w sposobie finansowania świadczeń zdrowotnych. Przedstawiciele szpitali podkreślają, że działania te podejmowane są w interesie pacjentów i mają na celu zapewnienie dostępności diagnostyki oraz leczenia na odpowiednim poziomie.

ok

Czy w Łaskarzewie powstaną schrony? Jest ważna decyzja

Pierwsze samorządy w województwie mazowieckim podpisały umowy w ramach Programu Ochrony Ludności i Obrony Cywilnej. Wśród nich znalazł się także Łaskarzew, który pozyskał środki na przygotowanie miejsc doraźnego schronienia.

Zgodnie z komunikatem Mazowieckiego Urzędu Wojewódzkiego, miasto otrzymało 60 tys. zł na wykonanie ekspertyz technicznych pomieszczeń, które w przyszłości będą mogły pełnić funkcję schronienia dla mieszkańców.

Ekspertyzy obejmą konkretne lokalizacje: Urząd Miasta w Łaskarzewie oraz zespół szkół.

Docelowo miejsca te mają zostać przystosowane tak, aby w sytuacji zagrożenia mogły zapewnić schronienie dla około 150 osób.

Początek większego programu

Podpisane umowy to dopiero początek realizacji szerokiego programu, który zakłada rozwój infrastruktury ochrony ludności w całym kraju. W jego ramach samorządy mogą:

- modernizować istniejące obiekty,- przystosowywać budynki do funkcji schronienia,- przygotowywać dokumentację pod nowe inwestycje.W skali województwa wpłynęło aż 266 wniosków dotyczących obiektów zbiorowej ochrony, a kolejne są w trakcie rozpatrywania.

Program ma na celu zwiększenie bezpieczeństwa mieszkańców i przygotowanie samorządów na sytuacje kryzysowe. Chodzi m.in. o możliwość szybkiego zapewnienia schronienia w przypadku zagrożeń.

Dla mieszkańców powiatu garwolińskiego to pierwsza konkretna informacja o środkach, które trafiają do regionu w ramach tego programu. Niewykluczone, że w kolejnych etapach dofinansowanie otrzymają także inne samorządy z okolicy.

ok

GAR

To zmieni ruch w Garwolinie. Miasto dostało miliony!

Fot.Marzena Świeczak/facebook.com

Dofinansowanie trafiło także do Łaskarzewa, a łącznie do powiatu garwolińskiego w ramach programu popłynie blisko 5 mln zł

Garwolin z dużym zastrzykiem pieniędzy na drogi. Miasto pozyskało blisko 2,5 mln zł na dokończenie jednej z kluczowych inwestycji, która od lat jest ważna dla mieszkańców osiedla Zamojska. Podpisana właśnie umowa otwiera drogę do finalizacji budowy ul. Zamojskiej i powstania ronda, które ma rozwiązać problemy komunikacyjne w tej części miasta.

Umowa została podpisana 21 kwietnia przez burmistrz Garwolina oraz wojewodę mazowieckiego Mariusza Frankowskiego w ramach Rządowego Funduszu Rozwoju Dróg.

Ostatni etap ważnej inwestycji

Pozyskane środki zostaną przeznaczone na:

dokończenie budowy ul. Zamojskiej,

budowę ronda na skrzyżowaniu z ul. Kościuszki.

To trzeci i ostatni etap tej inwestycji, który pozwoli uporządkować układ komunikacyjny w tej części miasta.

Duże wsparcie z programu rządowego

Dofinansowanie dla Garwolina wynosi dokładnie 2 488 420,44 zł.

To część większego programu – tylko w regionie siedleckim podpisano 12 umów na łączną kwotę blisko 24 mln zł na inwestycje drogowe. W całym województwie mazowieckim w 2026 roku na drogi lokalne trafi ponad 319 mln zł, co pozwoli na realizację ponad 100 inwestycji.

Jak zapewnia magistrat, realizacja zadania ma przynieść konkretne efekty, tj. poprawę bezpieczeństwa ruchu drogowego, zwiększenie płynności przejazdu oraz lepsze skomunikowanie osiedla Zamojska.

Budowa ul. Zamojskiej to jedna z ważniejszych inwestycji drogowych w Garwolinie ostatnich lat. Dzięki pozyskanym środkom miasto będzie mogło domknąć cały projekt i zakończyć prace w tej części miasta.

Kolejne środki dla powiatu

Warto dodać, że Garwolin nie jest jedynym samorządem z powiatu, który otrzymał wsparcie. Dofinansowanie trafiło także do Łaskarzewa.

- Dziś, 21 kwietnia Armin Tomala, burmistrz miasta Łaskarzewa wraz ze skarbnik miasta Kamilą Gąską podpisali umowy z wojewodą mazowieckim Mariusz R. Frankowski na realizację trzech ważnych zadań dla naszego miasta - pochwalił się samorząd Łaskarzewa. Zrealizowane zostaną następujące zadania:

- przebudowa ul. Kolejowej – 2 394 555,27 zł dofinansowania (80 proc. wartości zadania),

- ekspertyzy techniczne budynków użyteczności publicznej pod kątem miejsc schronienia – 60 000 zł (100 proc. dofinansowania),

- szkolenia z zakresu KPP dla OSP oraz bezpieczeństwa dla mieszkańców – 3 602 zł (50 proc. dofinansowania).

Łącznie do powiatu garwolińskiego w ramach programu popłynie blisko 5 mln zł.

ok

NASZ PORTAL
KURIER
GARWOLIŃSKI.pl

eprasa.pl a31896f45d

Jest list gończy za lekarzem z Garwolina! Po miesiącach zwlekania zapadła decyzja

Po miesiącach przeciągających się procedur i kolejnych wniosków obrony zapadła decyzja, która zasadniczo zmienia sytuację skazanego lekarza z Garwolina. 24 kwietnia sąd zarządził jego poszukiwania listem gończym. To przełom w sprawie, w której mimo prawomocnego wyroku Jarosław M. przez długi czas pozostawał na wolności.

Sprawa Jarosława M. należy do najbardziej rezonujących w regionie w ostatnich latach. Lekarz został zatrzymany przez funkcjonariuszy Centralnego Biura Śledczego Policji w 2021 roku. Śledczy ustalili, że brał udział w procederze polegającym na wystawianiu recept na silne leki opioidowe, które trafiały na czarny rynek. Chodziło o co najmniej 8300 tabletek zawierających morfinę i inne substancje o działaniu narkotycznym.

Jak wynika z ustaleń sądu, recepty były wystawiane bez przeprowadzenia badań, często na podstawione osoby, a nawet na dane pacjentów, którzy nie mieli świadomości, że figurują w dokumentacji. W zamian za każdą receptę lekarz miał przyjmować pieniądze, a cały proceder przynosił realne zyski i miał charakter zorganizowany.

Wyrok w tej sprawie zapadł prawomocnie 21 maja 2025 roku przed Sądem Apelacyjnym w Lublinie. Jarosław M. został skazany na 2 lata i 1 miesiąc pozbawienia wolności, grzywnę oraz zakaz wykonywania zawodu. Był to wyrok łagodniejszy niż w pierwszej instancji, gdzie orzeczono wyższą karę więzienia i dłuższy zakaz pracy w zawodzie. Sąd apelacyjny nie podzielił jednak zasadniczej linii obrony i utrzymał odpowiedzialność karną lekarza.

Mimo prawomocnego wyroku skazany nie trafił od razu do zakładu karnego. W czerwcu 2025 roku Sąd Okręgowy w Siedlcach zdecydował o odroczeniu wykonania kary do końca grudnia, uzasadniając to sytuacją rodzinną i możliwością wystąpienia zbyt ciężkich skutków dla bliskich. Termin stawienia się w więzieniu wyznaczono na 27 grudnia 2025 roku.

Ponowne odroczenie

Do tego jednak nie doszło. W ostatniej chwili obrona złożyła kolejne wnioski procesowe, w tym o ponowne odroczenie i wstrzymanie wykonania kary. Wcześniej podejmowano również próbę wzruszenia wyroku poprzez kasację, jednak Sąd Najwyższy oddalił ją jako oczywiście bezzasadną.

Kluczowe rozstrzygnięcia zapadły w lutym 2026 roku. Najpierw wydano zarządzenie o skierowaniu kary do wykonania, a następnie sąd nie uwzględnił kolejnych wniosków obrony. Jak przekazała rzecznik Sądu Okręgowego w Siedlcach sędzia Agnieszka Karłowicz, oznaczało to jednoznacznie, że wyrok powinien zostać wykonany, a skazany powinien stawić się w zakładzie karnym. Tak się jednak nie stało.

24 kwietnia, na posiedzeniu niejawnym, sąd podjął decyzję o zarządzeniu poszukiwań Jarosława M. listem gończym. To jedna z najbardziej stanowczych form działania przewidzianych w takich sytuacjach. Oznacza, że sąd uznał, iż skazany uchyla się od odbycia kary, a dotychczasowe środki nie przyniosły rezultatu. List gończy uruchamia formalną procedurę poszukiwawczą. Policja ma obowiązek zatrzymać poszukiwanego i doprowadzić go do zakładu karnego, gdzie rozpocznie odbywanie zasądzonej kary.

W tej samej sprawie skazano także inne osoby. Część z nich odbywa już swoje wyroki, co dodatkowo kontrastuje z sytuacją głównego skazanego, który przez wiele miesięcy pozostawał na wolności mimo prawomocnego orzeczenia.

ok

Pożar domu w Zabruzdach-Kolonii. Na miejscu kilka zastępów straży

W czwartek, 23 kwietnia doszło do pożaru budynku mieszkalnego w miejscowości Zabruzdy-Kolonia. Służby zostały zaalarmowane o godzinie 18.21.

Fot. OSP KSRG Zwola

Akcja ratowniczo-gaśnicza trwała niespełna dwie godziny. W działaniach uczestniczyło kilka zastępów straży pożarnej

Na miejsce natychmiast skierowano liczne siły straży pożarnej. W działaniach brały udział jednostki OSP oraz JRG Garwolin, a także policja. Po przybyciu na miejsce strażacy przystąpili do zabezpieczenia terenu oraz gaszenia ognia. Podano dwa prądy wody na objęty pożarem budynek.

Równocześnie do wnętrza obiektu weszła rota strażaków wyposażona w aparaty ochrony dróg oddechowych. Ich zadaniem było sprawdzenie pomieszczeń oraz lokalizacja źródeł ognia.

Sprawdzanie kamerą termowizyjną

Po opanowaniu sytuacji strażacy dokładnie skontrolowali budynek przy użyciu kamery termowizyjnej, aby wykluczyć obecność ukrytych zarzewi ognia. Dzięki temu możliwe było upewnienie się, że pożar został całkowicie ugaszony i nie dojdzie do jego ponownego rozprzestrzenienia. Działania trwały blisko dwie godziny.

Akcja ratowniczo-gaśnicza trwała niespełna dwie godziny. W działaniach uczestniczyło kilka zastępów straży pożarnej, w tym:

OSP KSRG Zwola, OSP KSRG Wola Miastkowska (dwa zastępy), OSP Zabruzdy, JRG Garwolin (trzy zastępy), policja.

Na ten moment nie podano informacji o osobach poszkodowanych. Okoliczności pożaru będą wyjaśniane.

ok

Zakopano topór wojenny? „Odkładamy personalne spory – najważniejsze jest bezpieczeństwo mieszkańców”

Po tygodniach napięć, politycznych komentarzy i publicznych apeli wreszcie padła jasna deklaracja. Władze powiatu garwolińskiego potwierdzają: środki na wkład własny do inwestycji w szpitalu zostaną przekazane. Jednocześnie stawiają twardy warunek – pełną kontrolę nad ich wydatkowaniem.

Konferencja prasowa zorganizowana 24 kwietnia przez Zarząd Powiatu Garwolińskiego była bezpośrednią reakcją na zamieszanie wokół finansowania inwestycji w Szpitalu Powiatowym w Garwolinie. Sprawa dotyczy projektów realizowanych w ramach Krajowego Planu Odbudowy o łącznej wartości ponad 20 milionów złotych. Warunkiem ich realizacji jest zabezpieczenie przez powiat wkładu własnego w wysokości około 2,7–2,8 mln zł.

W ostatnich tygodniach temat wywołał ogromne emocje – zarówno na forum komisji zdrowia, jak i w przestrzeni publicznej. Pojawiły się ostre komentarze parlamentarzystów, zarzuty o opóźnianie decyzji, a także ostrzeżenia, że brak porozumienia może oznaczać utratę całego dofinansowania.

„Środki będą, ale nie w ciemno”

Podczas konferencji starosta Iwona Kurowska jednoznacznie zadeklarowała, że powiat jest gotowy przekazać środki, ale nie bezwarunkowo.

– My te środki oczywiście deklarujemy, ale na zasadach, które zarząd określi. Zarząd powiatu odpowiada za wykonanie budżetu, więc musi mieć kontrolę nad środkami, które kieruje, zwłaszcza w tak dużej wysokości – podkreśliła. Jak zaznaczyła, chodzi o blisko 3 miliony złotych publicznych pieniędzy, które – zgodnie z obowiązującym prawem – muszą być wydatkowane w sposób przejrzysty i podlegający nadzorowi. To właśnie kwestia kontroli była jednym z głównych punktów sporu między władzami powiatu a dyrekcją szpitala i częścią środowiska politycznego. Zarząd powiatu od początku podkreślał, że nie może przekazać środków bez możliwości weryfikacji ich wykorzystania.

„To nie rozwiąże problemów szpitala”

Jednocześnie starosta zwróciła uwagę, że sama inwestycja – choć potrzebna – nie rozwiąże fundamentalnych problemów ochrony zdrowia.

– Problemy służby zdrowia to nie jest kwestia braku sprzętu czy infrastruktury. To kwestia niedoinwestowania systemu i niedoszacowania procedur – mówiła. Jak ujawniła, już od lipca w szpitalu może pojawić się deficyt sięgający nawet miliona złotych miesięcznie na same wynagrodzenia. To pokazuje skalę wyzwań, z jakimi mierzą się lecznice powiatowe.

„Służba zdrowia przeżywa zawał”

Jeszcze ostrzej sytuację ocenił poseł Grzegorz Woźnaik, który nawiązał do ogólnopolskiego protestu samorządów.

– Można powiedzieć, że służba zdrowia w Polsce przeżywa zawał – stwierdził, używając medycznej metafory. Jak tłumaczył, problem nie dotyczy wyłącznie Garwolina, ale całego kraju. Wskazywał na ograniczanie limitów badań, brak finansowania świadczeń oraz sytuację, w której szpitale dysponują sprzętem, ale nie mają środków na leczenie pacjentów.

– Pacjenci są przekładani na kolejne lata, a kolejki rosną. To już nie jest problem przyszłości – to dzieje się teraz – podkreślał.

Poseł PiS w swoim wystąpieniu podziękował również władzom powiatu za decyzję o zabezpieczeniu środków, podkreślając, że nie jest to łatwy krok w sytuacji ograniczonych budżetów i wielu konkurencyjnych potrzeb inwestycyjnych.

Apel o dialog i zakończenie sporów

Głos zabrali także radni Norbert Wilbik i Krystyna Antolak, którzy zwracali uwagę, że kluczowa jest nie tylko kwestia finansowania, ale również współpracy.

– Potrzebujemy przejrzystości, transparentności i dialogu. Zdrowie mieszkańców jest bezcenne – podkreślano. W trakcie konferencji wyraźnie wybrzmiał również apel o zakończenie sporów i skupienie się na rozwiązaniu problemów.

– Dziś należy odłożyć wszystkie personalne konflikty na bok. Stawką jest zdrowie i życie mieszkańców – zaznaczyła starosta, podsumowując spotkanie.

Zapowiedzi władz powiatu wskazują, że formalna decyzja o przekazaniu środków ma zostać podjęta w najbliższym czasie – najprawdopodobniej w formie uchwały.

ok

GAR

eprasa.pl a31896f45d

Prokuratura o śmierci mężczyzny z Garwolina.

Co ujawniła sekcja zwłok?

Są już pierwsze ustalenia w sprawie śmierci mężczyzny, którego ciało odnaleziono w rzece Wildze w Garwolinie. Jak ustaliła nasza redakcja, przeprowadzono sekcję zwłok, a prokuratura przekazała wstępne informacje dotyczące przyczyn zgonu.

Do tragicznego zdarzenia doszło 16 kwietnia rano w rejonie ulicy Wyszyńskiego. Ciało mężczyzny zauważył wędkarz, który natychmiast powiadomił służby. Zwłoki zostały wydobyte z wody przez strażaków, a sprawą zajęła się prokuratura.

Jak poinformował w rozmowie z naszą redakcją Prokurator Rejonowy w Garwolinie, Leszek Wójcik, przeprowadzona sekcja zwłok nie wykazała udziału osób trzecich.

– Nie ujawniono śladów działania osób trzecich, zarówno na ciele, jak i w trakcie sekcji – przekazał prokurator.

Wstępnie ustalono również prawdopodobną przyczynę śmierci.

– Wstępnie przyczyną zgonu jest utonięcie – dodał.

To jeszcze nie koniec śledztwa

Śledczy podkreślają jednak, że są to dopiero wstępne ustalenia. Na pełne wyniki sekcji zwłok trzeba będzie jeszcze poczekać. – Na ostateczny protokół sekcji

Wstępnie przyczyną zgonu jest utonięcie

trzeba będzie poczekać, może to potrwać nawet kilka miesięcy – zaznaczył prokurator.

Postępowanie w tej sprawie nadal trwa, a śledczy będą wyjaśniać wszystkie okoliczności zdarzenia.

Na obecnym etapie nic nie wskazuje na to, by do śmierci mężczyzny przyczyniły się osoby trzecie, jednak ostateczne wnioski będą możliwe dopiero po zakończeniu wszystkich badań i analiz.

Do sprawy będziemy wracać wraz z pojawieniem się kolejnych informacji.

Jak doszło do tragedii?

Do zdarzenia doszło 16 kwietnia w godzinach porannych, w rejonie ulicy Wyszyńskiego w Garwolinie. Około godziny 7 jeden z wędkarzy przebywających nad rzeką zauważył w wodzie niepokojący widok.

Na powierzchni rzeki unosiła się sylwetka przypominająca człowieka – ubrana w kurtkę z kapturem. Świadek natychmiast powiadomił służby.

Na miejsce skierowano straż pożarną oraz policję. Strażacy wydobyli z wody ciało mężczyzny w wieku około 40–50 lat. Zwłoki zostały zabezpieczone do dalszych badań, a sprawą zajęła się prokuratura.

ok

Mężczyzna spadł z wiaduktu na S17 prosto pod nadjeżdżające auta – nowe informacje prokuratury

Prokuratura przekazała nowe informacje w sprawie tragicznego wypadku, do którego doszło 8 kwietnia na drodze ekspresowej S17 w rejonie Garwolina.

Śledztwo w tej sprawie nadal trwa, a kluczowe znaczenie będą miały wyniki przeprowadzonej sekcji zwłok. – W toku postępowania przeprowadzono sekcję zwłok. Obecnie oczekujemy na jej wyniki, które będą istotne dla dalszego biegu śledztwa – poinformowała p.o. Zastępcy Prokuratora Rejonowego w Garwolinie Katarzyna Korneluk-Kowalczyk.

Do tragicznego zdarzenia doszło 8 kwietnia o godz. 20.43. Służby otrzymały zgłoszenie o potrąceniu osoby na trasie S17 w kierunku Warszawy, na odcinku między Garwolinem a Wolą Rębkowską.

Ze wstępnych ustaleń policji wynika, że 38-letni mieszkaniec powiatu garwolińskiego spadł z wiaduktu znajdującego się nad drogą ekspresową. Mężczyzna uderzył w dach przejeżdżającego pojazdu marki Volvo, którym kierowała 29-letnia kobieta.

Po upadku na jezdnię został najechany przez kolejne dwa samochody – Forda kierowanego przez 31-letniego mężczyznę oraz drugiego Forda, za którego kierownicą siedział 37-latek.

W sprawie przeprowadzono sekcję zwłok. Prokuratura czeka na jej wyniki

Wszyscy kierujący byli trzeźwi. Mimo podjętych działań mężczyzna poniósł śmierć na miejscu.

Śledztwo pod nadzorem prokuratury

Jak poinformowała p.o. Zastępcy Prokuratora Rejonowego w Garwolinie Katarzyna Korneluk-Kowalczyk, w ramach prowadzonego postępowania wykonano już kluczowe czynności procesowe.

– W sprawie przeprowadzono sekcję zwłok. Na obecnym etapie postępowania oczekujemy na wyniki badań, które będą miały istotne znaczenie dla dalszego toku śledztwa – przekazała prokurator.

Sprawa pozostaje w toku.

ok

Maciejowice: Konkurs był, kandydat też. A jednak nie ma zatrudnienia

Urząd Miasta i Gminy Maciejowice poinformował o nierozstrzygnięciu naboru na stanowisko Koordynatora Lokalnego Ośrodka Wiedzy i Edukacji. Oznacza to, że mimo przeprowadzonej procedury nie wybrano osoby do pracy na tym stanowisku.

Jak wynika z komunikatu an BIP, do urzędu wpłynęła jedna oferta, która spełniała wymagania formalne. Ostatecznie jednak nie doszło do zatrudnienia.

Powód tej decyzji nie był związany z kandydatem, lecz z brakiem zgody Mazowieckiej Jednostki Wdrażania Projektów Unijnych na zatrudnienie pracownika na zasadach określonych w ogłoszeniu.

Stanowisko koordynatora dotyczyło Lokalnego Ośrodka Wiedzy i Edukacji – inicjatywy skierowanej głównie do osób dorosłych, której celem jest organizacja szkoleń, kursów oraz działań aktywizujących mieszkańców.

Brak zgody instytucji nadzorującej projekt oznacza, że na tym etapie nie było możliwości sfinalizowania zatrudnienia, mimo przeprowadzonego naboru.

Na razie nie wiadomo, czy konkurs zostanie ogłoszony ponownie ani kiedy mogłoby to nastąpić.

ok

R E K L A M A

FARMA ILUZJI
EDUKACYJNY PARK ROZRYWKI

Jeden z najskuteczniejszych sposobów nauki dla dzieci?

Wcale nie w szkolnej ławce

Jeszcze kilka lat temu wycieczka szkolna kojarzyła się głównie z chwilą oddechu od nauki. Dziś coraz częściej oczekujemy od niej czegoś więcej — wartości, zaangażowania i realnego wpływu na rozwój dzieci.

Rodzice, nauczyciele i organizatorzy wyjazdów szukają miejsc, które łączą przyjemne z pożytecznym. I właśnie tutaj pojawia się trend, który coraz mocniej zmienia podejście do edukacji: edutainment, czyli nauka przez zabawę.

Nauka, która naprawdę działa

Najlepiej uczymy się wtedy, kiedy… nawet nie czujemy, że się uczymy.
Zamiast biernego słuchania — działanie.
Zamiast teorii — doświadczenie.
Zamiast schematów — odkrywanie.
To właśnie dlatego miejsca oparte na edutainmencie przyciągają dziś tak dużą uwagę. Dzieci nie tylko chłoną wiedzę, ale robią to w sposób naturalny — poprzez ruch, emocje i własne doświadczenia.
Jednym z przykładów takiego podejścia jest Farma Iluzji — edukacyjny park rozrywki, w którym nauka dzieje się… przy okazji świetnej zabawy.

Ponad 70 atrakcji, które uczą

Na Farmie Iluzji dzieci nie siedzą w miejscu. Przeciwnie — są w ciągłym ruchu i procesie odkrywania.
Na odwiedzających czeka ponad 70 atrakcji, w tym m.in.:
• interaktywne instalacje iluzjonistyczne, które pozwalają zrozumieć zjawiska optyczne i sposób działania naszego mózgu,
• atrakcje ruchowe i lunaparkowe, wspierające rozwój fizyczny i integrację,
• labirynty i strefy odkrywania, które pobudzają logiczne myślenie i kreatywność.
Efekt?
Dzieci uczą się przez działanie — bez presji, bez ocen, za to z ogromnym zaangażowaniem.

Każda grupa, inna przygoda

Jedną z największych zalet Farmy Iluzji jest elastyczność programu.
Wycieczki są dostosowywane do wieku uczestników:
• młodsze dzieci rozwijają spostrzegawczość, sensorykę i umiejętność współpracy,
• starsze mogą odkrywać bardziej zaawansowane zagadnienia z zakresu fizyki, optyki czy matematyki.
Dzięki temu każda grupa przeżywa wizytę inaczej, ale równie intensywnie.

Warsztaty, które angażują

Sercem edukacyjnego podejścia są warsztaty prowadzone w nowoczesnych, zadaszonych salach. To zajęcia, które:
• są dopasowane do wieku uczestników,
• tłumaczą zjawiska w prosty i zrozumiały sposób,
• angażują całą grupę do wspólnego działania.
Co ważne, nad przebiegiem wizyty czuwa dedykowany przewodnik, który nie tylko pokazuje atrakcje, ale także wyjaśnia ich mechanizmy i pomaga wydobyć z nich pełen potencjał edukacyjny.

Nauka, która buduje relacje

Wycieczka szkolna to nie tylko wiedza — to również relacje. Wspólne rozwiązywanie zagadek, odkrywanie atrakcji i pokonywanie wyzwań sprawiają, że dzieci uczą się współpracy, komunikacji i wzajemnego wsparcia. To właśnie te doświadczenia często zostają z nimi na najdłużej.

Edutainment — przyszłość branży

„Edutainment to nie chwilowa moda. To naturalna odpowiedź na potrzeby współczesnego świata, w którym nauka powinna angażować, inspirować i budzić ciekawość" — podkreśla Dominik Centka, współtwórca Farmy Iluzji.
To podejście zmienia rolę parków rozrywki. Nie są już tylko miejscem zabawy — stają się przestrzenią rozwoju i zdobywania doświadczeń.

Wycieczka, która zostaje w pamięci

Wizyta na Farmie Iluzji to coś więcej niż jednodniowy wyjazd.
To doświadczenie, które:
• angażuje emocje i ciekawość,
• uczy poprzez działanie,
• wzmacnia relacje w grupie,
• zostaje w pamięci na długo.
Bo dziś nie chodzi już tylko o to, żeby zobaczyć.
Chodzi o to, żeby przeżyć, zrozumieć i zapamiętać.

Farma Iluzji Sp. z o.o.
Mościska 9
08-455 Trojanów

Grupy szkolne i przedszkolne:
e-mail: grupy@farmailuzji.pl
tel. 25 753 40 20
lub tel. 537 048 534

W sprawie rezerwacji prosimy o kontakt telefoniczny w dni robocze (poniedziałek–piątek) w godzinach 8:00–16:00.

GAR

eprasa.pl a31896f45d

Na Senatorskiej jak w starym kinie. Garwolin cofnie się w czasie

Czerwony dywan, stare plakaty filmowe i klimat dawnych lat – tak zapowiada się tegoroczny Festiwal Kultury i Tradycji Garwolina. W niedzielę 17 maja mieszkańcy będą mogli przenieść się do czasów świetności kina „Wilga" i poczuć atmosferę lat 50., 60. i 70.

Tegoroczna edycja wydarzenia będzie wyjątkowa, ponieważ nawiązuje do jubileuszu 70-lecia kina „Wilga", które od dekad jest ważnym elementem życia kulturalnego miasta. To właśnie filmowy klimat zdominuje przestrzeń przy ulicy Senatorskiej.

Filmowy klimat i atrakcje dla każdego

Na uczestników czekać będzie wiele atrakcji inspirowanych światem kina. Pojawi się czerwony dywan i ścianka do zdjęć niczym w Hollywood, a także wystawa plakatów kultowych filmów. Nie zabraknie również celuloidowych taśm filmowych oraz starych bajek dla najmłodszych.

Organizatorzy przygotowali także quiz filmowy z nagrodami oraz warsztaty dla dzieci, podczas których będzie można stworzyć zabawki optyczne nawiązujące do początków kina.

– Chcemy uczcić piękny jubileusz Kina `Wilga`, które rozpoczęło działalność w 1956 roku. Kino było i jest miejscem spotkań, rozrywki, ale też edukacji i refleksji. To tutaj przez lata toczyło się życie kulturalne mieszkańców – podkreśla Jarosław Kargol, dyrektor Centrum Sportu i Kultury w Garwolinie.

Tradycja i dobra zabawa

Festiwal Kultury i Tradycji Garwolina to jednak nie tylko kino. Zgodnie z tradycją nie zabraknie poloneza, tańców na dechach, muzyki na żywo i słynnego garwolińskiego rosołu.

Na scenie wystąpią m.in. Kapela Niwińskich, Warszawska Ferajna oraz zespół Nicponie. Publiczność będzie mogła także zobaczyć występy lokalnych artystów – Tadeusza Zalewskiego oraz zespołu „Chwilo Trwaj" z Klubu Seniora w Garwolinie, który przygotuje program inspirowany klasyką filmową.

Przyjdź w przebraniu i współtwórz wydarzenie

Jednym z najbardziej charakterystycznych elementów festiwalu jest jego wspólnotowy charakter. Organizatorzy zachęcają mieszkańców do aktywnego udziału – w tym roku szczególnie mile widziane będą przebrania inspirowane gwiazdami kina i postaciami z filmów sprzed dekad.

Na ulicach Garwolina mogą więc pojawić się m.in. James Bond, Marilyn Monroe, bohaterowie filmów Hitchcocka czy gwiazdy polskiego kina z czasów PRL, takie jak Kalina Jędrusik czy Daniel Olbrychski. Na autora najlepszego kostiumu czeka nagroda – roczny karnet do kina „Wilga".

Mieszkańcy mogą również włączyć się w tworzenie scenografii wydarzenia, użyczając pamiątek związanych z dawnym kinem – plakatów, rzutników czy starych foteli.

ok

Groza na trasie Sławiny–Górzno! Trudno uwierzyć, że w takim stanie wsiadł za kierownicę!

Do bardzo niebezpiecznej sytuacji doszło w sobotę, 18 kwietnia, na trasie między Sławinami a Górznem. Pijany kierowca stwarzał realne zagrożenie dla innych uczestników ruchu – od tragedii dzieliły go sekundy.

Badanie alkomatem nie pozostawiło wątpliwości - kierowca miał w organizmie ponad 3 promile alkoholu

Około godziny 14.30 policja otrzymała zgłoszenie od zaniepokojonego świadka. Jak wynikało z relacji, kierowca osobówki jechał w sposób skrajnie nieodpowiedzialny – poruszał się „slalomem" między pasami, wjeżdżał na krawężnik i wielokrotnie zjeżdżał na przeciwległy pas ruchu.

– Takie zachowanie stwarzało bezpośrednie zagrożenie czołowego zderzenia – podkreślają służby.

Szybka reakcja świadkaDzięki natychmiastowej reakcji osoby, która była świadkiem zdarzenia, policjanci szybko podjęli działania. Ustalili właściciela pojazdu oraz osobę, która mogła nim kierować. 33-letni mężczyzna został zatrzymany w swoim miejscu zamieszkania, bezpośrednio po zgłoszeniu.

Badanie alkomatem nie pozostawiło wątpliwości – kierowca miał w organizmie ponad 3 promile alkoholu. Mężczyzna trafił do policyjnej celi. Funkcjonariusze zatrzymali mu również prawo jazdy.

Grożą mu poważne konsekwencjeZebrany materiał dowodowy pozwolił na przedstawienie 33-latkowi zarzutu kierowania pojazdem w stanie nietrzeźwości. Teraz sprawą zajmie się sąd. Mężczyźnie grozi kara do 3 lat pozbawienia wolności.

Policja podkreśla, że w tej sytuacji kluczowa była szybka reakcja świadka. To właśnie dzięki niej udało się zatrzymać kierowcę, zanim doszło do poważnego wypadku.

To kolejny przykład, jak ogromne znaczenie ma odpowiedzialność innych uczestników ruchu – jeden telefon może uratować życie.

ok

To miał być zwykły wieczór nad Wisłą... chwila nieuwagi i auto poszło na dno. W akcji brali udział nurkowie

Chwila nieuwagi zakończyła się poważnym zdarzeniem. W nocy z 19 kwietnia w gminie Maciejowice samochód osobowy stoczył się do Wisły i zniknął pod wodą.

W akcji wydobywania pojazdu brały udział specjalistyczne służby nurkowe.

Do zdarzenia doszło 19 kwietnia o godzinie 23.18 w miejscowości Antoniówka Świerżowska, w rejonie przeprawy promowej na Wiśle.

Jak informuje mł. asp. Michał Paziewski z Komendy Powiatowej Policji w Garwolinie, mieszkaniec powiatu garwolińskiego podjechał samochodem marki Audi bezpośrednio nad brzeg rzeki. Wysiadł z pojazdu, nie zaciągając hamulca ręcznego i pozostawiając auto na luzie.

W efekcie samochód zaczął się staczać, wpadł do Wisły i dryfował około 10 metrów od brzegu, po czym całkowicie zatonął.

Na miejsce natychmiast skierowano służby ratunkowe. W działaniach brały udział:

- OSP KSRG Maciejowice (z łodzią) - OSP Sobolew - JRG Garwolin - policja (dwa patrole).Ze względu na porę nocną oraz brak zagrożenia dla życia, działania związane z wydobyciem pojazdu zostały wstrzymane do poniedziałku.

– Z uwagi na porę nocną oraz brak zagrożenia dla życia decyzją Państwowej Straży Pożarnej w Garwolinie w godzinach porannych na miejsce zostanie ściągnięta specjalistyczna grupa ratownictwa wodno-nurkowego, która podejmie działania mające na celu wydobycie pojazdu – informuje mł. asp. Michał Paziewski.

Na szczęście w zdarzeniu nikt nie ucierpiał. Policja wyjaśnia szczegółowe okoliczności całej sytuacji.

ok

Nie żyje najstarsza mieszkanka gminy Trojanów. Pani Janina Olek przeżyła ponad wiek i pozostawiła po sobie świat pełen dobra

Są ludzie, których obecność staje się czymś więcej niż tylko częścią codzienności – są pamięcią miejsca, sercem wspólnoty i świadectwem minionych pokoleń. 19 kwietnia odeszła Pani Janina Olek, najstarsza mieszkanka gminy Trojanów. Miała 104 lata. Pozostawiła po sobie nie tylko długie życie, ale przede wszystkim dobroć, ciepło i historie, których nikt już nie opowie w taki sam sposób.

Fot.Gmina Trojanów

Pani Janina była osobą niezwykłą. Ciepła, życzliwa, pełna empatii i wrażliwości

19 kwietnia odeszła pani Janina Olek, najstarsza mieszkanka gminy Trojanów. Miała 104 lata. Informację o jej śmierci przekazała przewodnicząca Rady Gminy Trojanów, Anna Mądra. - Dziś zmarła najstarsza mieszkanka gminy Trojanów i Trojanowa – pani Janina Olek. Przeżyła 104 lata – napisała. Pani Janina była osobą niezwykłą. Ciepła, życzliwa, pełna empatii i wrażliwości. Wyróżniała się poczuciem humoru, pogodą ducha i otwartością na świat. Potrafiła z pasją opowiadać o dawnych latach – była prawdziwą skarbnicą wspomnień i żywą historią swojej miejscowości. Choć życie jej nie oszczędzało, niosła w sobie niezwykły optymizm. Nawet w trudnych chwilach potrafiła dostrzegać dobro i cieszyć się codziennością. Do końca pozostała osobą uśmiechniętą, pełną ciepła i serdeczności.

Jeszcze 29 stycznia świętowała swoje 104. urodziny

Jeszcze 29 stycznia świętowała swoje 104. urodziny. Był to wyjątkowy jubileusz – nie tylko dla niej, ale i dla całej lokalnej społeczności. Z życzeniami odwiedzili ją wówczas przedstawiciele władz gminy, na czele z wójtem Michałem Jaskiem. Dziś to spotkanie nabiera szczególnego znaczenia – było ostatnim takim świętem w jej długim życiu.

Pani Janina była także symbolem wartości, które dla jej pokolenia stanowiły fundament codzienności. Reprezentowała ludzi, dla których „Bóg, Honor, Ojczyzna" nie były jedynie słowami, lecz zasadami, według których żyli. Kierowała się dobrem drugiego człowieka, a rodzinę stawiała na pierwszym miejscu. Wychowała troje dzieci, doczekała się wnuków i prawnuków. Jej dom wypełniały miłość, wzajemny szacunek i troskliwa opieka najbliższych. Choć nigdy nie zdradziła recepty na długowieczność, to właśnie w tej codziennej bliskości i serdeczności można było odnaleźć jej źródło.

Dla mieszkańców Trojanowa była kimś więcej niż najstarszą mieszkanką – była żywą kroniką, świadkiem przemian i łącznikiem między pokoleniami. Jej odejście zamyka ważny rozdział lokalnej historii.

Uroczystości pogrzebowe

Uroczystości pogrzebowe odbyły się **20 i 21 kwietnia w Korytnicy.** We wtorek o godzinie 10:00 w kościele parafialnym odprawiona została Msza Święta pogrzebowa, po której nastąpiło odprowadzenie na cmentarz parafialny.

Pani Janina pozostanie w pamięci jako osoba pogodna, pełna dobroci i wewnętrznego spokoju.

„Wieczny odpoczynek racz Jej dać Panie..." – dziś te słowa szczególnie mocno wybrzmiewają w sercach mieszkańców gminy Trojanów.

ok

GAR

eprasa.pl a31896f45d

„Odszedł zdecydowanie za wcześnie". Nie żyje Artur Czernik

Odszedł zdecydowanie za wcześnie... – tymi słowami członkowie Stowarzyszenia Stopka Pilawa pożegnali Artura Czernika. Mężczyzna zmarł 16 kwietnia w wieku 51 lat, pozostawiając w żałobie rodzinę, bliskich, przyjaciół i lokalną społeczność.

Informację o jego odejściu przekazali przedstawiciele stowarzyszenia w poruszającym wpisie.

– Z ogromnym żalem informujemy, że dnia 16 kwietnia w wieku 51 lat zmarł Artur Czernik – członek naszego Stowarzyszenia. Odszedł zdecydowanie za wcześnie... – napisano.

Artur Czernik zmarł w wieku 51 lat

Fot.Stopka Pilawa

Uroczystości pogrzebowe odbyły się w Pilawie 24 kwietnia, w kościele pw. Matki Bożej Kodeńskiej.

Stowarzyszenie Stopka Pilawa złożyło rodzinie i bliskim zmarłego wyrazy współczucia.

– Rodzinie śp. Artura składamy najszczersze wyrazy współczucia – przekazano.

Śmierć Artura Czernika to bolesna strata dla lokalnej społeczności.

Nasza redakcja składa wyrazy współczucia wszystkim pogrążonym w żałobie.

ok

Nie żyje Elżbieta Grzegorzółka. Ceniona nauczycielka z Garwolina

Z głębokim smutkiem przyjęto informację o śmierci Elżbiety Grzegorzółki – nauczycielki chemii oraz cenionego pedagoga związanego z Publiczną Szkołą Podstawową nr 2 im. 1 Pułku Strzelców Konnych w Garwolinie.

Przez wiele lat swojej pracy zawodowej była oddana edukacji i wychowaniu młodzieży. Jak podkreślono w pożegnalnym komunikacie, z zaangażowaniem przekazywała uczniom wiedzę, jednocześnie kształtując ich postawy i wspierając w rozwoju.

Zapamiętana zostanie jako osoba sumienna, życzliwa i w pełni oddana swojej pracy. Swoją postawą i profesjonalizmem zyskała szacunek nie tylko uczniów, ale także rodziców i współpracowników.

Dyrekcja, grono pedagogiczne, pracownicy oraz uczniowie szkoły złożyli rodzinie i bliskim zmarłej wyrazy głębokiego współczucia oraz słowa wsparcia w tym trudnym czasie

Fot.PSP2 w Garwolinie/facebook.com

Jej śmierć to ogromna strata dla całej społeczności szkolnej. W klepsydrze podkreślono, że odejście nauczycielki jest bolesnym ciosem dla wszystkich, którzy mieli okazję z nią współpracować i uczyć się pod jej opieką.

Dyrekcja, grono pedagogiczne, pracownicy oraz uczniowie szkoły złożyli rodzinie i bliskim zmarłej wyrazy głębokiego współczucia oraz słowa wsparcia w tym trudnym czasie.

ok

Odeszli

12 kwietnia zmarła
Walentyna Winek
z Garwolina
przeżyła 94 lata

13 kwietnia zmarł
Łukasz Baran
z Uścieńca
przeżył 41 lat

13 kwietnia zmarł
Wiesław Rękawek
z Nowego Puznowa
przeżył 84 lata

13 kwietnia zmarł
Stanisław Szostak
z Pilawy
przeżył 68 lat

14 kwietnia zmarł
Karol Hajduk
z Pilawy
przeżył 66 lat

15 kwietnia zmarł
Grzegorz Czyżewski
z Trąbek
przeżył 89 lat

Odeszli

16 kwietnia zmarł
Edward Nowicki
z Garwolina
przeżył 86 lat

16 kwietnia zmarła
Irena Urbanowicz
z Garwolina
przeżyła 84 lata

15 kwietnia zmarł
Zbigniew Burek
z Woli Rębkowskiej
przeżył 56 lat

8 kwietnia zmarł
Łukasz Szczeblewski
z Woli Rębkowskiej
przeżył 38 lat

16 kwietnia zmarł
Stanisław Sabak
z Lalin
przeżył 85 lat

Kondolencje w Nowym Głosie Garwolina

Chcecie Państwo poinformować mieszkańców powiatu o uroczystościach pogrzebowych kogoś ze swoich bliskich?

Jeśli zaistnieje kiedyś potrzeba takich publikacji, prosimy o kontakt telefoniczny pod numerem telefonu: **502 987 109**

GAR

eprasa.pl a31896f45d

PKP się tłumaczy po skargach na dworzec w Pilawie.

„Były nieprawidłowości”

- Dworzec, który niedawno przeszedł kosztowną modernizację, zamiast być wizytówką, sprawia dziś wrażenie miejsca zaniedbanego – napisała do naszej redakcji pasażerka, prosząc o interwencję.

Zabytkowy dworzec PKP w Pilawie przeszedł gruntowną modernizację, która zakończyła się na przełomie kwietnia i maja 2024 roku

Przebudowa zabytkowego budynku dworca kolejowego kosztowała 11,5 mln zł brutto

fot.

Jej zgłoszenie dotyczyło przede wszystkim stanu toalet oraz bezpieczeństwa na dworcu w Pilawie. Po przesłaniu pytań do PKP oraz wizycie naszego dziennikarza na miejscu sprawdzamy, jak sytuacja wygląda dziś.

Impulsem do interwencji była wiadomość od jednej z mieszkanek, która poprosiła o nagłośnienie sprawy.

– Dworzec, który niedawno przeszedł kosztowną modernizację, zamiast być wizytówką i funkcjonalną przestrzenią dla podróżnych, sprawia dziś wrażenie miejsca zaniedbanego i pozbawionego podstawowej kontroli – napisała.

Najwięcej zastrzeżeń dotyczyło stanu toalet.

– Panujący tam brud, brak higieny i ogólne zaniedbanie są absolutnie nieakceptowalne – podkreśla pasażerka. Opisuje także niepokojącą sytuację, której była świadkiem:

– Do toalety wszedł bezdomny, pijany mężczyzna, którego stan był widoczny zarówno po wyglądzie, jak i zapachu. Przebywał tam przez dłuższy czas i nikt w żaden sposób nie zareagował.

Jej zdaniem rodzi to poważne pytania o bezpieczeństwo i nadzór nad obiektem.

– Dlaczego takie sytuacje są tolerowane i dlaczego nikt nie dba o elementarne zasady porządku oraz bezpieczeństwa? – pyta. Mieszkanka zwraca również uwagę na brak konsekwencji w utrzymaniu standardu po kosztownej inwestycji.

– Niezrozumiałe jest, dlaczego przy tak dużych nakładach finansowych na modernizację nie zapewniono odpowiedniego utrzymania obiektu.

W jej opinii rozwiązaniem mogłoby być wprowadzenie symbolicznej opłaty za korzystanie z toalet.

– Wprowadzenie nawet symbolicznej opłaty, jak ma to miejsce na wielu innych stacjach, mogłoby znacząco poprawić standard i komfort użytkowania.

Nie brakuje też pytań o równe traktowanie użytkowników.

– Czy pracownicy dworca korzystają z toalet o takim samym standardzie? Czy tylko podróżni są skazani na warunki, które urągają podstawowym normom higieny? – czytamy w przesłanej wiadomości.

PKP: Były nieprawidłowości, są działania

W odpowiedzi na pytania redakcji Polskie Koleje Państwowe przyznają, że problem rzeczywiście występował. Zgodnie z przekazanymi informacjami, za utrzymanie czystości odpowiada zewnętrzna firma, a sprzątanie powinno odbywać się codziennie.

– Zgodnie z umową sprzątanie na dworcu w Pilawie powinno odbywać się codziennie. Toalety powinny być dezynfekowane z tą samą częstotliwością – informuje PKP. Jednocześnie spółka potwierdza, że kontrole wykazały uchybienia.

– Ostatnie przeprowadzane audyty były wykonywane z oceną negatywną, co skutkuje nałożeniem na firmę kary umownej – czytamy w odpowiedzi.

W reakcji na sytuację podjęto konkretne działania.

> **„Zgodnie z umową sprzątanie na dworcu w Pilawie powinno odbywać się codziennie. Toalety powinny być dezynfekowane z tą samą częstotliwością. Ostatnie przeprowadzane audyty były wykonywane z oceną negatywną, co skutkuje nałożeniem na firmę kary umownej”**

– Zlecono zwiększenie częstotliwości kontroli, a od kwietnia zawarto umowę z nową firmą sprzątającą dworzec – informuje zarządca.

PKP odnosi się także do kwestii bezpieczeństwa i obecności osób bezdomnych.

– Dworzec w Pilawie wyposażony jest w monitoring wizyjny. Współpracujemy ze strażą miejską, policją oraz ośrodkami pomocy społecznej, przekazując informacje o konieczności udzielenia pomocy – podkreśla spółka.

Jak zaznaczono, w przypadku incydentów kierowane są wnioski o ściganie sprawców.

Toalety bez opłat – na razie

Pasażerowie postulują wprowadzenie opłat za korzystanie z toalet. PKP wyjaśnia jednak, że obecnie nie jest to możliwe.

– Dworzec został wyremontowany z dofinansowaniem z programu POIiŚ i przez okres 5 lat obowiązuje zachowanie trwałości projektu. W tym czasie nie możemy pobierać opłat za korzystanie z toalet – informuje spółka.

Nie wyklucza jednak zmian w przyszłości.

– Po upływie tego czasu rozważymy montaż wrzutomatów.

Są udogodnienia, ale kluczowe jest utrzymanie

PKP przypomina również, że na dworcu dostępny jest pokój dla opiekunów z dziećmi.

– Pasażerowie mają do dyspozycji pokój opieki wyposażony w przewijak oraz umywalkę – informuje spółka. Dodaje też, że pracownicy kas korzystają z oddzielnych toalet, co wynika z przepisów BHP.

Po otrzymaniu odpowiedzi nasz dziennikarz udał się na miejsce, by sprawdzić aktualną sytuację. Obraz, który zastaliśmy, różnił się od opisywanego przez czytelniczkę. Jedna z toalet była co prawda nieczynna, jednak w drugiej panował porządek. Nie było również przykrego zapachu, a pomieszczenia były przewietrzone.

To może świadczyć o tym, że interwencja – zarówno pasażerów, jak i naszej redakcji – przyniosła efekt. Choć obecnie sytuacja wydaje się opanowana, pytanie o trwałość tych zmian pozostaje otwarte. Sprawa dworca w Pilawie pokazuje bowiem wyraźnie, że sama modernizacja to nie wszystko. Bez odpowiedniego nadzoru i bieżącego utrzymania nawet najnowocześniejszy obiekt może szybko stracić swój standard.

Jak napisała nasza czytelniczka: – Dziś zamiast efektu inwestycji widzimy obraz zaniedbania, który odstrasza podróżnych i podważa sens wydatkowania publicznych pieniędzy.

Pozostaje mieć nadzieję, że tym razem zmiany okażą się trwałe – a dworzec w Pilawie rzeczywiście stanie się miejscem komfortowym i bezpiecznym dla wszystkich podróżnych.

ok

Pilawa: Właściciele lasów muszą przygotować się na kontrole. Będą zmiany w podatku?

Na terenie gminy Pilawa rusza inwentaryzacja prywatnych lasów. To pierwszy etap przygotowania nowych Uproszczonych Planów Urządzenia Lasu na lata 2027–2036 – dokumentów, które określą sposób gospodarowania lasami i będą miały wpływ m.in. na wysokość podatku leśnego.

Urząd Miasta i Gminy Pilawa poinformował o rozpoczęciu prac nad tzw. Uproszczonymi Planami Urządzenia Lasu (UPUL). Dokumenty te będą obowiązywać w latach 2027–2036 i obejmą lasy należące do osób prywatnych oraz wspólnot gruntowych.

Pierwszym etapem prac będzie taksacja, czyli szczegółowa inwentaryzacja drzewostanu. Oznacza to, że na terenach leśnych pojawią się osoby wykonujące pomiary i ocenę stanu lasów.

Zadanie realizuje firma działająca na zlecenie Starostwa Powiatowego w Garwolinie. Prace obejmą wszystkie wskazane działki leśne, a ich celem jest zebranie danych niezbędnych do opracowania planów.

Dokument ważny nie tylko dla leśników

Jak podkreśla urząd, Uproszczony Plan Urządzenia Lasu to nie tylko dokument techniczny. Określa on m.in.: stan lasu, sposób jego użytkowania, zalecenia dotyczące gospodarki leśnej. **Ma on również wymiar praktyczny dla właścicieli – stanowi podstawę do naliczania podatku leśnego.**

> **Uproszczony Plan Urządzenia Lasu to nie tylko dokument techniczny. Określa on m.in.: stan lasu, sposób jego użytkowania oraz zalecenia dotyczące gospodarki leśnej**

Po opracowaniu projekty planów zostaną wyłożone do publicznego wglądu w Urzędzie Miasta i Gminy Pilawa na okres 60 dni. O dokładnym terminie właściciele lasów zostaną poinformowani listownie.

Ważne jest to, że każdy właściciel będzie miał 30 dni na zgłoszenie ewentualnych uwag lub zastrzeżeń do projektu dokumentu.

Warto śledzić informacje

Samorząd zachęca do śledzenia komunikatów i zapoznania się z pełną treścią ogłoszenia dostępnego na stronie internetowej urzędu. Dla wielu mieszkańców może to być jedyna okazja, by wpłynąć na zapisy dokumentu, który będzie obowiązywał przez najbliższą dekadę.

ok

Stworzą biało-czerwony ogród w Garwolinie. Każdy może dołączyć

Miejsko-Powiatowa Biblioteka Publiczna w Garwolinie zaprasza do udziału w wyjątkowej Akcji „Patriotyczny Ogród”, która odbędzie się 30 kwietnia (przez cały dzień) w Parku im. Józefa Piłsudskiego w Garwolinie, przy ławeczce Mirona Białoszewskiego.

Zadaniem uczestników jest własnoręczne wykonanie kwiatów w kolorach biało-czerwonych, tak aby można je było posadzić w ziemię np., na długich patyczkach lub wykałaczkach. Prace mogą być przygotowane z dowolnych materiałów, takich jak papier, bibuła, tkaniny czy tworzywa ekologiczne. Gotowe kwiaty należy przynieść w dniu wydarzenia, tj. 30 kwietnia, do parku. im. Józefa Piłsudskiego. Dodatkowo należy zgłosić się tego dnia do biblioteki w celu potwierdzenia udziału w akcji.

Celem wydarzenia jest wspólne uczczenie świąt majowych obchodzonych w dniach 1–3 maja, kształtowanie postaw patriotycznych, integracja lokalnej społeczności oraz stworzenie biało-czerwonej dekoracji przestrzeni miejskiej.

Do udziału zaproszeni są nauczyciele, dzieci i młodzież szkolna oraz przedszkolna wraz z opiekunami, mieszkańcy Garwolina i okolic.

- Wspólnie stwórzmy piękną, patriotyczną przestrzeń i uczcijmy majowe święta w wyjątkowy sposób! Serdecznie zapraszamy do udziału! - zachęcają władze miasta.

Więcej informacji na stronie internetowej biblioteki.

ok

GAR

eprasa.pl a31896f45d

Jej uśmiech mówi wszystko. 101 lat mieszkanki gminy Trojanów

To niezwykły dzień dla całej lokalnej społeczności. 21 kwietnia swoje 101. urodziny obchodziła pani Marianna Głowienka – mieszkanka gminy Trojanów, która swoim podejściem do życia inspiruje kolejne pokolenia.

Jubilatka znana jest jako osoba niezwykle pogodna, życzliwa i pełna ciepła. Jak podkreślają jej bliscy, receptą na długowieczność – według pani Marianny – jest pozytywne nastawienie i radość z każdej chwili spędzanej w gronie najbliższych.

Uroczyste życzenia i wspólne świętowanieZ okazji tak wyjątkowego jubileuszu panią Mariannę odwiedziła delegacja samorządu gminy Trojanów. W spotkaniu udział wzięli Wójt Gminy Trojanów Michał Jasek, Przewodnicząca Rady Gminy Stanisława Mądra oraz Zastępca Kierownika Urzędu Stanu Cywilnego Ewelina Korda.

Przedstawiciele władz złożyli Jubilatce serdeczne życzenia, wręczyli kwiaty, dyplom oraz upominek.

W uroczystości uczestniczyła również sołtys wsi Kozice Anna Michałek, która w imieniu mieszkańców pogratulowała pani Mariannie tak pięknego jubileuszu.

Siła rodziny i wspólnego życia- Pani Marianna mieszka w miejscowości Kozice wraz z rodziną – córką, wnukami i prawnukami.

Fot.UG Trojanów

21 kwietnia swoje 101. urodziny obchodziła pani Marianna Głowienka – mieszkanka gminy Trojanów

To właśnie bliskość najbliższych, wzajemna troska i wsparcie tworzą atmosferę domu, w którym – jak podkreślają bliscy – nie brakuje miłości i życzliwości.

Jubilatka chętnie dzieli się swoimi wspomnieniami i doświadczeniem, będąc prawdziwą skarbnicą wiedzy zarówno dla rodziny, jak i całej lokalnej społeczności.

Piękny przykład dla innych101 lat życia to nie tylko imponujący wiek, ale także historia pełna doświadczeń, wartości i mądrości. Historia pani Marianny pokazuje, jak wielkie znaczenie mają codzienne drobne radości, spokój ducha i dobre relacje z ludźmi.

Z okazji jubileuszu życzymy Jubilatce przede wszystkim zdrowia, nieustającej pogody ducha oraz kolejnych pięknych lat w otoczeniu najbliższych.

ok

Fot.UG Trojanów

Z okazji jubileuszu życzymy Jubilatce przede wszystkim zdrowia, nieustającej pogody ducha oraz kolejnych pięknych lat w otoczeniu najbliższych

Fot.UG Trojanów

101 lat życia to nie tylko imponujący wiek, ale także historia pełna doświadczeń, wartości i mądrości

Nowe ustalenia o zamku w Żelechowie. Naukowcy pokazali wyniki badań

W sobotę, 18 kwietnia w Izbie Pamięci Ziemi Żelechowskiej odbyło się wyjątkowe spotkanie poświęcone badaniom archeologicznym i historycznym siedziby rodu Ciołków w Żelechowie prowadzonym w 2025 r.

Sesja naukowa pt. „Miasto i zamek żelechowski w świetle nowych źródeł pisanych i archeologicznych" była okazją do przedstawienia miłośnikom lokalnej historii najnowszych znalezisk oraz wysłuchania czterech niezwykle interesujących prelekcji, które zaprezentowali pracownicy PAN.

Uczestnicy wysłuchali wystąpienia Wojciecha Bisa pt. „Mały zabytek – duża zmiana. Wczesnonowożytna faza użytkowa na terenie żelechowskiego zamku", GAR

Fot.MGOK Żelechów

Na zakończenie Burmistrz Żelechowa Krystyna Wieczorkiewicz oraz Przewodniczący Rady Miejskiej w Żelechowie Michał Bogusz złożyli serdeczne podziękowania na ręce prelegentów

Fot.MGOK Żelechów

W sobotę 18 kwietnia w Izbie Pamięci Ziemi Żelechowskiej odbyło się wyjątkowe spotkanie poświęcone badaniom archeologicznym i historycznym siedziby rodu Ciołków w Żelechowie prowadzonym w 2025 r.

które przybliżyło nowe ustalenia archeologiczne dotyczące funkcjonowania zamku. Następnie głos zabrał Maciej Radomski, wygłaszając prelekcję pt. „Źródła pisane do dziejów dóbr żelechowskich i ich właścicieli – nowe odkrycia i interpretacje", rzucając nowe światło na historię właścicieli zamku. Wątek artystyczny poruszył Michał Główka w wystąpieniu pt. „Madonna Apokaliptyczna – renesansowe przedstawienie Matki Boskiej z Dzieciątkiem z żelechowskiego dworu". Sesję zamknęła prelekcja Piotra Strzyża pt. „Oporządzenie jeździeckie z badań archeologicznych żelechowskiej fortalicji", która wzbogaciła całość o ciekawe wnioski.

Na zakończenie Burmistrz Żelechowa Krystyna Wieczorkiewicz oraz Przewodniczący Rady Miejskiej w Żelechowie Michał Bogusz złożyli serdeczne podziękowania na ręce prelegentów, Towarzystwa Historycznego w Żelechowie, a także osobom zaangażowanym w prowadzenie badań, podkreślając ich wkład w odkrywanie i popularyzowanie historii Żelechowa.

Wydarzenie honorowym patronatem objęli: Wicedyrektor Instytutu Archeologii i Etnologii Polskiej Akademii Nauk prof. Dariusz Główka oraz Burmistrz Żelechowa Krystyna Wieczorkiewicz.

ok

eprasa.pl a31896f45d

Pożar w Trzcińcu! Szybka akcja strażaków zapobiegła tragedii

W miejscowości Trzciniec doszło do pożaru budynku gospodarczego, do którego zadysponowano liczne siły straży pożarnej. Dzięki sprawnej akcji ratowniczej sytuację szybko opanowano, a zdarzenie nie spowodowało osób poszkodowanych.

Fot. OSP Trzciniec oraz OSP Skórzec

Strażacy, wyposażeni w sprzęt ochrony układu oddechowego, natychmiast przystąpili do działań gaśniczych

W niedzielę, 19 kwietnia około godziny 12.10 Ochotnicza Straż Pożarna w Trzcińcu została zadysponowana do pożaru budynku gospodarczego w miejscowości Trzciniec. Zgłoszenie wpłynęło od Dyżurnego Operacyjnego Stanowiska Kierowania Komendanta Miejskiego Państwowej Straży Pożarnej w Siedlcach.

- Po przybyciu pierwszych sił okazało się, że pożar jest rozwinięty, a dostępne środki są niewystarczające. Ogień stanowił realne zagrożenie dla sąsiednich zabudowań - czytamy na stronie Facebook straży pożarnej w Skórcu.

Strażacy, wyposażeni w sprzęt ochrony układu oddechowego, natychmiast przystąpili do działań gaśniczych. Dzięki ich sprawnej i skoordynowanej akcji pożar został zlokalizowany, a następnie ugaszony, zanim zdążył rozprzestrzenić się na pobliskie budynki.

W zdarzeniu nikt nie odniósł obrażeń.

W działaniach udział brały również inne jednostki ochrony przeciwpożarowej z regionu, w tym zastępy z Jednostki Ratowniczo-Gaśniczej nr 2 w Siedlcach oraz okolicznych Ochotniczych Straży Pożarnych: OSP Skórzec, JRG nr 2 w Siedlcach, OSP Dąbrówka -Ług, OSP Żebrak, OSP Grala-Dąbrowizna. Na miejscu obecna była także policja oraz pogotowie energetyczne, które zabezpieczały teren akcji. - czytamy w komunikacie.

Magdalena Kołcoń

Wzruszające podziękowania dla siedleckich funkcjonariuszy za wzorową postawę

Do Komendy Miejskiej Policji w Siedlcach wpłynęło podziękowanie od mieszkańca za profesjonalne i empatyczne działania funkcjonariuszy podczas interwencji.

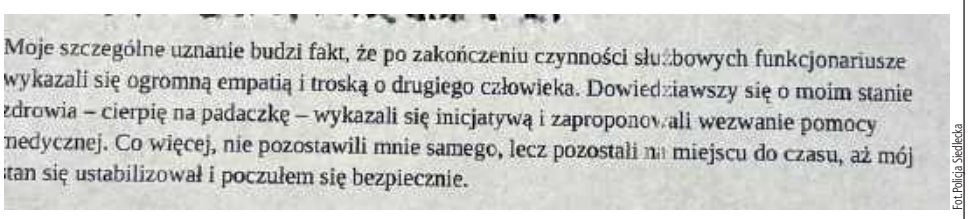

Moje szczególne uznanie budzi fakt, że po zakończeniu czynności służbowych funkcjonariusze wykazali się ogromną empatią i troską o drugiego człowieka. Dowiedziawszy się o moim stanie zdrowia – cierpię na padaczkę – wykazali się inicjatywą i zaproponowali wezwanie pomocy medycznej. Co więcej, nie pozostawili mnie samego, lecz pozostali na miejscu do czasu, aż mój stan się ustabilizował i poczułem się bezpiecznie.

Fot. Policja Siedlecka

Podziękowania

W treści skierowanego pisma mieszkaniec podkreślił, że policjanci podczas wykonywania czynności służbowych wykazali się nie tylko wysokim profesjonalizmem, ale również empatią oraz troską o osobę wymagającą pomocy. Zwrócił uwagę, że ich działania były sprawne, zdecydowane, a jednocześnie pełne zrozumienia dla sytuacji drugiego człowieka.

Autor podziękowania zaznaczył również, że taka postawa funkcjonariuszy zasługuje na uznanie i stanowi przykład standardów, jakie powinny cechować służbę publiczną. Jak wskazano, tego typu reakcje budują zaufanie społeczne i wzmacniają poczucie bezpieczeństwa mieszkańców.

W Komendzie Miejskiej Policji w Siedlcach podkreślono, że wszelkie wyrazy uznania ze strony obywateli są dla funkcjonariuszy istotnym źródłem motywacji i potwierdzeniem, że codzienna służba przynosi realne efekty.

Magdalena Kołcoń

Zygzakiem przez miasto. Kompletnie pijany 22-latek w rękach policji

22-letni mieszkaniec powiatu mławskiego został zatrzymany po tym, jak prowadził samochód, mając w organizmie ponad 3 promile alkoholu. Do zdarzenia doszło w poniedziałek, 20 kwietnia, tuż przed godziną 20 w Żurominie.

Oficer dyżurny miejscowej komendy policji, obserwując monitoring miejski, zauważył pojazd marki Audi poruszający się w sposób wskazujący na utratę kontroli nad autem. Kierowca jechał „zygzakiem" oraz pod prąd, stwarzając poważne zagrożenie dla innych uczestników ruchu drogowego. Funkcjonariusz natychmiast skierował na miejsce patrol.

Policjanci zatrzymali pojazd na ulicy Olszewskiej. Badanie alkomatem wykazało, że kierujący był w stanie głębokiego upojenia alkoholowego. Mężczyźnie odebrano prawo jazdy, a następnie został on umieszczony w policyjnym areszcie do czasu wytrzeźwienia.

Następnego dnia usłyszał zarzut prowadzenia pojazdu w stanie nietrzeźwości.

Magdalena Kołcoń

Pijany Ukrainiec zaatakował policjantów, sprawa zakończy się wydaleniem z Polski

37-letni cudzoziemiec został zatrzymany po agresywnym zachowaniu wobec policjantów. Usłyszał zarzuty i został objęty procedurą wydalenia z Polski.

37-letni obywatel Ukrainy został zatrzymany po agresywnej interwencji policji w Siedlcach. Mężczyzna, będący pod wpływem alkoholu, zakłócał porządek publiczny na jednej z ulic miasta i stwarzał zagrożenie dla otoczenia.

Do zdarzenia doszło w piątek, 17 kwietnia. Funkcjonariusze Samodzielnego Pododdziału Prewencji Policji z Ostrołęki, pełniący służbę na terenie Siedlec, podjęli interwencję wobec agresywnego mężczyzny. Podczas legitymowania 37-latek zaczął kierować w stronę policjantów wulgarne słowa, znieważając ich w trakcie wykonywania obowiązków służbowych. Następnie groził funkcjonariuszom pozbawieniem życia, próbując zmusić ich do odstąpienia od dalszych czynności.

Mężczyzna został obezwładniony i przewieziony do policyjnej celi. Po wytrzeźwieniu przedstawiono mu zarzuty znieważenia funkcjonariuszy publicznych oraz stosowania gróźb bezprawnych w celu zmuszenia ich do zaniechania działań służbowych.

W poniedziałek, 20 kwietnia skierowano wniosek do Straży Granicznej w Warszawie o wydanie decyzji zobowiązującej cudzoziemca do powrotu, zgodnie z obowiązującymi przepisami ustawy o cudzoziemcach. Mężczyzna został następnie przekazany funkcjonariuszom Straży Granicznej w celu przeprowadzenia procedury wydalenia z terytorium Polski.

Magdalena Kołcoń

Faszystowskie symbole na murach. 15-letni Ukrainiec zatrzymany

Policja w Sokołowie Podlaskim ustaliła sprawcę aktu wandalizmu o charakterze ideologicznym. Sprawa trafiła do sądu rodzinnego, który zdecyduje o dalszych konsekwencjach.

W Sokołowie Podlaskim doszło do aktu wandalizmu polegającego na malowaniu faszystowskich symboli i napisów w przestrzeni publicznej. Sprawą zajęli się funkcjonariusze z Wydziału Kryminalnego miejscowej komendy policji, którzy ustalili tożsamość sprawcy.

Zgłoszenie w tej sprawie wpłynęło 8 kwietnia z Urzędu Miasta. Dotyczyło ono zniszczeń na miejskich bulwarach nad rzeką Cetynią oraz na murze, gdzie nieznana osoba naniosła treści o charakterze faszystowskim. Do zdarzenia miało dojść w okresie od 30 marca do 8 kwietnia.

Policjanci niezwłocznie podjęli działania, zabezpieczając monitoring oraz analizując zebrane materiały. W wyniku prowadzonych czynności ustalili, że za dokonanie aktu wandalizmu odpowiada 15-letni obywatel Ukrainy.

Zgromadzona dokumentacja została przekazana do Wydziału Rodzinnego i Nieletnich właściwego sądu, który zajmie się dalszym rozpatrzeniem sprawy. Zgodnie z obowiązującymi przepisami, osoba, która ukończyła 13 lat, ponosi odpowiedzialność za swoje czyny.

Polskie prawo jednoznacznie zakazuje propagowania faszyzmu oraz innych ustrojów totalitarnych, traktując takie działania jako przestępstwo.

Magdalena Kołcoń

GAR

eprasa.pl a31896f45d

Tragiczny wypadek w Sobolewie. 17-letni motocyklista nie żyje

Do dramatycznego w skutkach wypadku drogowego doszło na ulicy Kościuszki w Sobolewie.

W wyniku zderzenia samochodu ciężarowego z motocyklem ciężko ranny został 17-letni kierowca jednośladu. Mimo walki lekarzy o jego życie nastolatek zmarł w szpitalu. Sprawę badają policjanci z Garwolin pod nadzorem prokuratury.

Zgłoszenie o wypadku wpłynęło do służb 14 kwietnia o godzinie 15.39. Na miejsce natychmiast skierowano patrol ruchu drogowego oraz grupę dochodzeniowo-śledczą. Jak wynika ze wstępnych ustaleń funkcjonariuszy, 43-letni kierowca samochodu ciężarowego marki Volvo podczas włączania się do ruchu zjechał na przeciwległy pas, doprowadzając do czołowego zderzenia z motocyklem marki Aprilia, którym kierował 17-latek.

Mimo walki lekarzy o jego życie nastolatek zmarł w szpitalu (fot. KPP Garwolin)

- W wyniku zdarzenia nieprzytomny motocyklista z poważnymi obrażeniami został przetransportowany do szpitala. Kierowca samochodu ciężarowego był trzeźwy - przekazała Małgorzata Pychner, dodając, że szczegółowe przyczyny i okoliczności tragedii są obecnie przedmiotem prowadzonego postępowania.

Policja ponownie apeluje do wszystkich uczestników ruchu drogowego o zachowanie szczególnej ostrożności. To kolejne groźne zdarzenie z udziałem motocyklisty w regionie w ostatnim czasie.

Społeczność w żałobie

Śmierć 17-latka wstrząsnęła lokalną społecznością. Chłopak był uczniem Zespół Szkół Zawodowych nr 1 w Dęblinie, gdzie uczęszczał do klasy 2 te. Dyrekcja, nauczyciele i uczniowie opublikowali poruszające pożegnanie, w którym podkreślili jego życzliwość, otwartość i gotowość do pomocy innym. - Był osobą niezwykle pogodną, serdeczną i życzliwą wobec innych. Zawsze uśmiechnięty, wnosił do naszej społeczności wiele ciepła i pozytywnej energii - napisano w oświadczeniu szkoły.

Nastolatek pochodził z okolic Sobolewa i był również absolwentem Szkoła Podstawowa im. Henryka Sienkiewicza w Sobolewie.

Zawsze można było na niego liczyć

Koledzy z lat szkolnych wspominają go jako osobę pełną życia i serdeczności. - Kamil od zawsze był uśmiechnięty. Nawet w trudniejszych momentach potrafił rozładować napięcie żartem. W podstawówce każdy go znał i lubił - mówi jeden z jego dawnych kolegów z klasy.

Inny dodaje: Był bardzo pomocny. Pamiętam, że nigdy nie odmawiał wsparcia, czy to w nauce, czy w zwykłych sprawach. Trudno uwierzyć, że już go z nami nie ma - przyznaje ze łzami w oczach.

Apel policji

Funkcjonariusze podkreślają, że wiosenny wzrost liczby motocyklistów na drogach wiąże się ze zwiększonym ryzykiem wypadków. - Apelujemy do wszystkich kierowców o rozwagę, przestrzeganie przepisów i zwracanie szczególnej uwagi na niechronionych uczestników ruchu drogowego - podkreśla podkom. Pychner.

mp

Sierżant na medal! Jego reakcja uratowała życie 68-latka

W czwartek, 23 kwietnia w miejscowości Żelków-Kolonia doszło do zdarzenia, w którym szybka reakcja dzielnicowego pozwoliła uratować życie 68-letniego mężczyzny.

Sierżant Jakub Kot, pełniący służbę na terenie Siedlec, podczas patrolu około godziny 15.20 zauważył leżącego na jezdni człowieka, wokół którego zgromadziło się kilka osób.

Jak wynika z relacji świadków, wcześniej wezwano już zespół ratownictwa medycznego. Mimo to funkcjonariusz natychmiast podjął interwencję i nie zignorował sytuacji, oceniając stan poszkodowanego. U mężczyzny stwierdzono brak przytomności, brak oddechu oraz niewyczuwalny puls, co wskazywało na nagłe zatrzymanie krążenia.

Fot. KPP Siedlce
Policjant niezwłocznie przystąpił do resuscytacji krążeniowo-oddechowej, prowadząc działania ratujące życie do czasu przyjazdu karetki pogotowia

Policjant niezwłocznie przystąpił do resuscytacji krążeniowo-oddechowej, prowadząc działania ratujące życie do czasu przyjazdu karetki pogotowia. Dzięki jego zdecydowanej reakcji udało się podtrzymać funkcje życiowe poszkodowanego.

Po przejęciu działań przez ratowników medycznych 68-latek odzyskał krążenie i został przetransportowany do szpitala. Jego stan został ustabilizowany dzięki szybkiemu działaniu służb.

Magdalena Kołcoń

Mazowieckie: Atak na tle narodowościowym. Sprawcy w rękach policji

W Raciążu 16-letni obywatel Ukrainy padł ofiarą napaści o podłożu narodowościowym.

Według ustaleń funkcjonariuszy incydent rozpoczął się od ulicznej zaczepki przy sklepie, kiedy dwaj mężczyźni w wieku 19 i 22 lat próbowali nakłonić nastolatka do zakupu alkoholu. Po odmowie ze strony chłopca sytuacja początkowo się uspokoiła.

Chwilę później ci sami mężczyźni ponownie zaczepili 16-latka w pobliżu innego sklepu. Wówczas doszło do eskalacji agresji – jeden ze sprawców uderzył nastolatka w twarz, a obaj mężczyźni kierowali wobec niego obraźliwe słowa odnoszące się do jego narodowości. W trakcie zdarzenia zabrali mu klucze do mieszkania i zażądali pieniędzy w zamian za ich zwrot.

Po zgłoszeniu sprawy policjanci z Raciąża szybko podjęli działania operacyjne, które doprowadziły do zatrzymania podejrzanych w jednym z miejskich parków. Obaj mężczyźni byli nietrzeźwi. W trakcie czynności przyznali się do udziału w zdarzeniu, a także wskazali miejsce, w którym wyrzucili zabrane klucze, które następnie zostały odzyskane.

Po wytrzeźwieniu zatrzymani usłyszeli zarzuty. Młodszy z nich odpowiada za znieważenie na tle narodowościowym, natomiast starszy dodatkowo za naruszenie nietykalności cielesnej oraz usiłowanie wymuszenia korzyści majątkowej w zamian za zwrot zabranej rzeczy.

Magdalena Kołcoń

Sceny jak z filmu w Otwocku! Nożyczki, groźby i atak na funkcjonariuszy

Chwile grozy w jednym z otwockich szpitali. Uzbrojony w duże nożyczki 27-latek groził personelowi medycznemu pozbawieniem życia, po czym uciekł z placówki i próbował siłą przejąć samochód na ulicy.

Jego agresja nie skończyła się jednak na tym – podczas zatrzymania zaatakował również policjantów. Interwencja służb zakończyła się obezwładnieniem napastnika, który teraz odpowie za serię poważnych przestępstw.

Oficer dyżurny otwockiej komendy otrzymał zgłoszenie dotyczące agresywnego mężczyzny w jednym z lokalnych szpitali.

GAR

Fot. KPP Otwock
Interwencja służb zakończyła się obezwładnieniem napastnika, który teraz odpowie za serię poważnych przestępstw

Po krótkim pościgu policjanci namierzyli 27-latka. Mężczyzna nie zamierzał się jednak poddać

Z przekazanych informacji wynikało, że 27-latek, trzymając w ręku duże nożyczki, groził personelowi medycznemu pozbawieniem życia. Na miejsce natychmiast skierowano patrole. Mimo błyskawicznego przybycia mundurowych sprawca zdołał opuścić teren placówki przed ich przyjazdem. Funkcjonariusze niezwłocznie rozpytali świadków, ustalili rysopis podejrzanego i rozpoczęli dynamiczną penetrację pobliskiego terenu.

W toku dalszych czynności policjanci ustalili, że uciekający ze szpitala mężczyzna desperacko próbował zdobyć środek transportu. Widząc samochód marki BMW, podbiegł do niego i grożąc kierowcy nożyczkami, zażądał wydania kluczyków. Dzięki zdecydowanej postawie kierowcy, który nie otworzył drzwi i zaryglował auto, napastnik nie zdołał dokonać kradzieży i kontynuował ucieczkę pieszo.

Po krótkim pościgu policjanci namierzyli 27-latka. Mężczyzna nie zamierzał się jednak poddać. Widząc mundurowych, stał się jeszcze bardziej agresywny – wymachując nożyczkami, dokonał czynnej napaści na funkcjonariuszy. Dzięki profesjonalizmowi i szybkiemu działaniu patrolowców został bezpiecznie obezwładniony i zatrzymany, a niebezpieczne narzędzie zabezpieczono.

Zatrzymany 27-latek trafił do policyjnej celi. Zebrany w sprawie materiał dowodowy pozwolił na przedstawienie prokuratorowi mu trzech zarzutów: dokonania czynnej napaści na personel medyczny, czynnej napaści na funkcjonariuszy Policji oraz usiłowania dokonania rozboju z niebezpiecznym narzędziem.

Wobec mężczyzny Sąd Rejonowy w Otwocku zdecydował o zastosowaniu środków zapobiegawczych w postaci dozoru policji, zakazu opuszczania kraju oraz zatrzymania paszportu.

ok

eprasa.pl a31896f45d

Dawne życie zapisane na szklanych kliszach. Niezwykła opowieść o Stefanie Siudalskim, mieszkańcu wsi pod Garwolinem, cz. 1

- Jest jesień 1902 roku – na wsi pod Garwolinem przychodzi na świat w rodzinie Siudalskich chłopiec. Na chrzcie dostaje imię Stefan... - tak rozpoczyna się tekst autorstwa Stefana Jerzego Siudalskiego – syna bohatera tej opowieści.

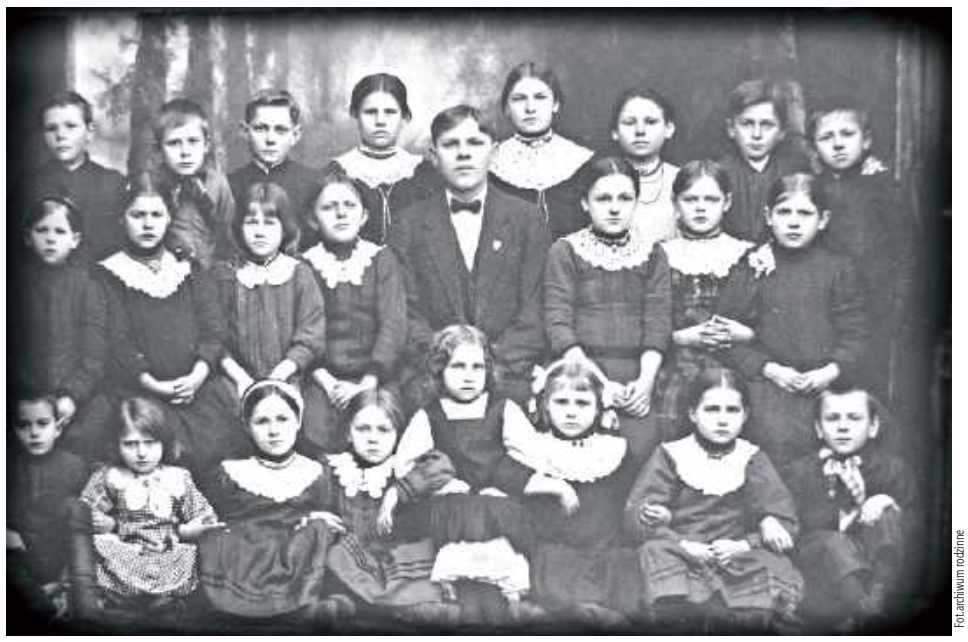

Fot.archiwum rodzinne

Zdjęcie szkolne datowane na 1915 rok – Wielka Wojna, we wsi stacjonują Niemcy

Fot.archiwum rodzinne

Fotografia w mundurze naczelnika straży pożarnej

Fot.archiwum rodzinne

Na tym zdjęciu jest tylko trójka dzieci z tej samej wsi pod Garwolinem – dziewczynka /nie wiem, która – Tudek?/ i dwóch chłopców stojących obok siebie - w klapach mundurków mają orły – orły bez korony, czyli „orły legionowe". To dwaj przyjaciele - Władek Lodowski i właśnie Stefan Siudalski [na zjęciu na godzinie drugiej]

Fot.archiwum rodzinne

Zdjęcie z Gazety w 1926 roku. Stefan Siudalski – trzeci od lewej w górnym rzędzie

Fot.archiwum rodzinne

Autor od lat z ogromnym zaangażowaniem pielęgnuje pamięć o swoich przodkach oraz historii lokalnej społeczności. Dysponuje przy tym wyjątkowym archiwum – kolekcją kilkuset fotografii wykonanych na szklanych kliszach przez jego ojca, Stefana Siudalskiego. Zdjęcia te, powstałe w okresie międzywojennym, stanowią bezcenne świadectwo życia codziennego mieszkańców wsi pod Garwolinem i całego regionu. Dzięki uprzejmości autora prezentujemy je w tym artykule.

Jest jesień 1902 roku – na wsi pod Garwolinem przychodzi na świat w rodzinie Siudalskich chłopiec. Na chrzcie dostaje imię Stefan...

W tamtych czasach na rynku w Garwolinie – jeśli dochodziło do kłótni, to ten miał rację, który carskiemu żandarmowi szybciej wręczył łapówkę. W mieście napisy na szyldach są po rosyjsku i po polsku. Poborowi z tej wsi służyli w carskiej armii.

Jest i kilka jasnych promyków – dwadzieścia lat wcześniej na zebraniu mieszkańców tej wsi pod Garwolinem podjęto uchwałę, aby zakazać sprzedaży w karczmie wódki. Sprzedaż alkoholu ograniczono tylko do piwa. Takie akcje podejmowano z inspiracji kościoła katolickiego w całym zaborze rosyjskim i te działania przyniosły wymierne skutki – w ciągu roku wpływy do carskiej kasy ze sprzedaży alkoholi zmalały o połowę. Skutki walki z alkoholizmem, pozytywne skutki, były widoczne aż do lat czterdziestych dwudziestego wieku, o czym napiszę w dalszej części!

Drugim plusem dla tej okolicy było uruchomienie jesienią 1877 roku Kolei Żelaznej (w dwa lata powstała linia kolejowa o długości 470 km, na trasie której było 86 mostów i 27 stacji) z Mławy do Kowla. Na samym początku XX wieku nawet powstała stacja kolejowa w Woli Rębkowskiej o nazwie Mirwań! Co prawda na kilkanaście pociągów, jakie dziennie przemieszczały się po tej trasie, tylko do dwóch doczepiano wagony osobowe, bo kolej miała za zadanie przewozić przede wszystkim towary – to jednak świat się otworzył.

Od kilkudziesięciu lat [od 1871 roku] na tej wsi już funkcjonowała szkoła, w której nauczano w języku polskim. Nie było wtedy jeszcze obowiązku nauki, ale te dzieci, które chciały, to mogły korzystać.

W 1914 roku do carskiego wojska powołano kilkunastu mężczyzn z tej wsi. Poszli walczyć na Wielkiej Wojnie. Kilku z nich z wojny nie wróciło – przynajmniej jeden z tej grupy – pomimo tego, że wojnę przeżył – do żony nie wrócił. Gdzieś tam daleko założył swoją nową rodzinę. Poza tym wojna, Wielka Wojna, oszczędziła wieś i okolicę.

Uwaga: ten artykuł, co prawda, jest poświęcony tylko Stefanowi Siudalskiemu, ale obserwując jego losy, otrzymujemy obraz tamtych czasów, tamtych dni, losy, podobne losy, jak Stefana były pisane tysiącom ludzi w okolicach Garwolina. Wielkim wsparciem w wędrówce po latach dwudziestych i trzydziestych są zachowane zdjęcia na szklanych kliszach wykonywane przez bohatera tej opowieści, mieszkańca wsi pod Garwolinem...

Zdjęcie szkolne datowane na 1915 rok – Wielka Wojna, we wsi stacjonują Niemcy

Nauczycielem był Kazimierz Siudalski. Rozpoznaliśmy większość dzieci z tego zdjęcia – od lewej i od górnego rzędu:

*Antoni Rogulski, Franciszek Witak, Stefan Siudalski, Tudek ?, Wójciak ?, Ruzia Rychlik, Stanisław Świesiulski, Bolek Rychlik,

*Bronisława Siudalska/Kalbarczyk/ ?,?, Witak Janina / Lach/ Kazimierz Siudalski/nauczyciel/, Franciszka Szeląg, Świesiulska, Marta Siudalska /Rychlik/,

*Felek Świesiulski, Janina Siudalska /Lodowska/, Franciszka Witak córka Józefa i Julianny Kisiel, ?, Dziwiszek, Helena Witak /Kurowska/, Witak ? /Osiak/, Kazimierz Szeląg,

Proszę popatrzeć na zdjęcie - wojna, Wielka Wojna zwana po latach Pierwszą Wojną Światową a dziewczynki mają haftowane, białe kołnierzyki, dzieci czują się swobodne, zaprzyjaźnione, nauczyciel jest w środku i tylko tym jest najważniejszy, gesty przyjaźni między uczniami, dzieci patrzą w obiektyw pewne siebie.

Uzyskanie niepodległości w 1918 roku, otwarcie Gimnazjum w Garwolinie, wojna z bolszewikami w 1920 roku oraz wprowadzenie obowiązku szkolnego na poziomie szkoły podstawowej – to wszystko dawało widoczne, pozytywne skutki.

Do szkoły z domu Stefana było 7 km więc nic dziwnego, że na świadectwie ukończenia gimnazjum zostało wpisanych wiele dni opuszczonych.

A co dalej? Świadectwo z ukończenia Gimnazjum to nie zawód, więc rodzice Stefana wysłali go na pół roku do Warszawy na Kursa Buchalteryjne, a to już było coś.

Po uzyskaniu dyplomu Stefan dostał w Starostwie posadę kasjera, ale... nowy zawód do jedno, a zainteresowania to drugie, więc gdy zorganizowano kurs oficerski dla strażaków w Miętnem, Stefan był jego słuchaczem. Dzięki temu został komendantem ochotniczej straży pożarnej w rodzinnej wsi, co mu się w kilkanaście lat później bardzo przydało.

Kolejne części artykułu opublikujemy w następnych wydaniach gazety.

ok

GAR

eprasa.pl a31896f45d

10 NAJPOPULARNIEJSZYCH STACJI

TELE PANORAMA

Program telewizyjny 29.04.-05.05.2026

FILM HISTORYCZNY SOBOTA TVP 1 22:15

Kos

Wiosna 1794 roku, w Polsce wrze. Do kraju wraca gen. Tadeusz „Kos" Kościuszkon (Jacek Braciak), który planuje wzniecić powstanie przeciwko Rosjanom, mobilizując do tego polską szlachtę i chłopów. Towarzyszy mu wierny przyjaciel i były niewolnik, Domingo (Jason Mitchell). Tropem Kościuszki wraz z listem gończym podąża bezlitosny rosyjski rotmistrz Dunin (Robert Więckiewicz), który za wszelką cenę chce schwytać generała. W tym samym czasie młody chłop Ignac (Bartosz Bielenia), szlachecki bękart, marzy o nadaniu herbu i majątku przez swojego nieprawego rodzica Duchnowskiego, który tuż przed śmiercią uwzględnia go w testamencie. Gdy ojciec umiera, Ignac kradnie testament i ma tylko dwa dni, aby stawić się z nim przed sądem i udowodnić swój tytuł szlachecki. W trakcie ucieczki spotyka na swojej drodze Domingo, między mężczyznami tworzy się silna więź porozumienia. Razem trafiają do dworku, gdzie Kościuszko ukrywa się, czekając na negocjacje z magnatami. W decydującym momencie to właśnie w rękach Ignaca będą leżały losy powstania. Będzie musiał wybrać: czy dalej podążać za swoim szlacheckim i herbowym marzeniem, czy też przyłączyć się do „Kosa".

FILM WOJENNY PIĄTEK TVN 7 17:10

Złoto dla zuchwałych

Lądowanie aliantów w Normandii zostało zakończone. Amerykańscy żołnierze dostają zgodę na kilkudniowy urlop. Sierżant zwany „Wielkim Joe" (Telly Savalas) chce znaleźć tani hotelik i zapewnić swoim chłopcom rozrywkę. W tym samym czasie jeden z jego podopiecznych, szeregowiec Kelly (Clint Eastwood), bierze do niewoli niemieckiego oficera. Dowiaduje się od swego jeńca, że był on odpowiedzialny za organizowanie przerzutów złota. Przy okazji zgromadził dla siebie spory majątek - 16 milionów dolarów w złocie. Kelly postanawia przejąć wojenny łup. Jest jednak pewien problem. Złoto zostało zdeponowane we francuskim banku, znajdującym się na ziemiach nadal okupowanych przez Niemców. Kelly organizuje grupę śmiałków, którzy pod jego dowództwem przejdą przez linię wroga i zdobędą złoto. Do planu udaje się przekonać samego „Wielkiego Joe'go". Ich cel zostaje osiągnięty, udaje im się dostać do banku i zabrać złoto. Ale muszą jeszcze bezpiecznie wrócić z łupem do „domu".

KOMEDIA PIĄTEK TVP 1 21:30

Zołza

Główna bohaterka, czyli tytułowa „Zołza", Anna Sobańska (Małgorzata Kożuchowska) to wpływowa scenarzystka i producentka, kobieta sukcesu, która osiągnęła wszystko, czego pragnęła w życiu zawodowym. Cechuje ją perfekcja, siła i bezwzględność. Jednak jej życie prywatne dalekie jest od ideału. Pewnego dnia kobieta traci kontrolę nad swoim życiem. Jej idealnie poukładany świat zaczyna się rozpadać, a ona sama musi zmierzyć się z demonami przeszłości i błędami teraźniejszości. W tej trudnej podróży towarzyszą jej bliscy przyjaciele i rodzina, którzy pomagają jej zrozumieć, co w życiu najważniejsze. Komedia powstała na podstawie ironicznej autobiografii Ilony Łepkowskiej, jednej z najbardziej wpływowych kobiet w przemyśle filmowym. Obok Małgorzaty Kożuchowskiej, w filmie grają też: Artur Żmijewski jako mąż tytułowej „Zołzy" - Janek oraz Anna Dymna, Leon Charewicz, Zofia Domalik i Katarzyna Andukowicz. Reżyserem jest Tomasz Konecki, znany z takich filmów jak: „Lejdis" czy „Testosteron".

MUSICAL SOBOTA TVP KULTURA 13:45

Frankie i Johnny

Piosenkarz Johnny (Elvis Presley) i jego narzeczona Frankie (Donna Douglas) zarabiają na życie, umilając podróż pasażerom parowca. Urocza para śpiewa i tańczy dla bogatych i wpływowych ludzi, którzy spędzają czas na luksusowym statku. Dziewczyna odwleka datę ślubu z ukochanym, pragnąc, by najpierw porzucił gry hazardowe.

DRAMAT OBYCZAJOWY WTOREK POLSAT 21:35

Air

Historia sprzedawcy obuwia Sonny'ego Vaccaro, który nawiązał przełomową współpracę z graczem NBA Michaelem Jordanem, aby uczynić go twarzą kampanii butów sportowych Nike Air. Dzięki nawiązaniu kontaktu z pozornie niedostępną gwiazdą sportu, udało się zmienić świat sportu i kultury, a także stworzyć markę kultowych butów.

PIĄTEK 1 Maja

TVP 1 (DVB-T)

6.20 Akacjowa 38 (848) **7.00** Msza święta na Jasnej Górze **7.30** Agape blisko Ciebie **8.00** Zaraz wracam (121) **8.30** Ranczo (18): Europejski kandydat **9.25** Komisarz Alex (27): Zabójcza namiętność **10.20** Ojciec Mateusz (131): Doskonała **11.10** Ogniem i mieczem (1, 2) **13.00** Rolnik szuka żony – prezentacja chętnych do udziału w jesiennej edycji **14.00** Złoty chłopak (281)

15.00 Jaka to melodia?
15.35 Gra słów. Krzyżówka
16.05 Dziedzictwo (906)
17.00 Teleexpress
17.25 Jaka to melodia?
18.20 Zaraz wracam (122)
18.55 Akacjowa 38 (859)
19.30 19.30
19.55 Pytanie dnia
20.30 Powrót (2) – dramat Polska 2021 Reż. Adrian Panek, wyk. Jan Brzozowski, Bartłomiej Cabaj, Maria Dębska Jan ukrywa się przed rodziną, o jego powrocie wie tylko Kostek. Niepewny, co zrobić z cudownie odzyskanym życiem, dochodzi do wniosku, że musi znaleźć pracę.
21.30 Zołza – komedia ★★★ Polska 2022 Reż. Tomasz Konecki, wyk. Małgorzata Kożuchowska, Artur Żmijewski
23.15 To ja, złodziej – film ★★★ sensac. Polska/RPA 2000 Reż. Jacek Bromski
1.00 Wojna zastępcza (9)
1.50 Bez znieczulenia ★★★★★ – dramat psychologiczny Francja/Polska 1978

TVP 2 (DVB-T)

5.55 ★★★ Koko – komedia Francja 1963, reż. Jean Girault, wyk. Louis de Funès, Mireille Darc **7.30** Pytanie na śniadanie – magazyn infor. **11.15** ★★ Kung-fu joga – film przygodowy Chiny/Indie/USA/Nepal/Hongkong/Emiraty Arabskie/Islandia/Korea Południowa/Arabia Saudyjska 2017 **13.05** Panna młoda (84) – serial obycz. Turcja 2024 **14.00** Familiada **14.35** Koło fortuny

15.15 Szansa na sukces. Opole 2026: Finał – show
16.50 Rodzinka.pl (296) Natalia spontanicznie zaprasza Paulę do domu. Ludwik próbuje ocieplić relacje z Adelą. Natalia chce namówić Ludwika na zmianę stylu życia na zdrowszy.
17.20 Panna młoda (85)
18.15 Va banque – teleturniej
18.50 Jeden z dziesięciu
19.25 Barwy szczęścia (3370)
19.55 Domowe patenty – felieton
20.05 Barwy szczęścia (3371)
20.45 Kocham Cię, Polsko!
22.20 Postaw na milion
23.10 To jest grane
23.45 Uciekający pociąg – film ★★★★ sensacyjny USA/Izrael 1985 Reż. Andrey Konchalovskiy, wyk. Jon Voight, Eric Roberts, Rebecca De Mornay Manny ucieka z więzienia z Buckiem. Przejmują kontrolę nad pociągiem pędzącym przez pustkowia Alaski. Buck odkrywa, że skład ma uszkodzone hamulce.
1.35 Szansa na miłość ★★★ – komedia rom. USA 2023
3.05 Akacjowa 38 – serial obycz.

Polsat (DVB-T)

5.40 Telezakupy TV Okazje **6.00** Nowy dzień **8.00** Halo tu Polsat **11.40** Zakochany Madagaskar – film anim. USA 2013, reż.David Soren, dub. Artur Żmijewski, Piotr Adamczyk **12.15** ★★★★ Giganci ze stali – film sf USA/Indie 2011, reż. Shawn Levy, wyk. Hugh Jackman, Dakota Goyo **14.55** ★★★★ Ogniem i mieczem – dramat hist. Polska 1999, reż. Michał Żebrowski, Jerzy Hoffman

18.50 Wydarzenia
19.15 Gość „Wydarzeń"
19.55 Farma – reality show
21.00 Must Be The Music (134) – show muz. Polska 2025 Jury: Patricia Kazadi, Maciej Rock, Adam Zdrójkowski
23.10 Jak zostałem gangsterem. ★★★★ **Historia prawdziwa** – dramat kryminalny Polska 2020 Reż. Maciej Kawulski, wyk. Marcin Kowalczyk, Tomasz Włosok, Natalia Szroeder Polska, lata 70. Chłopak odkrywa, że adrenalina wywołuje radość. Szukający mocnych doznań bohater zaczyna dostrzegać blichtr życia poza granicą prawa.
2.10 Terrorysta – film ★★★ sensacyjny W. Bryt. 2012 Reż. Hadi Hajaig, wyk. Sean Bean, Charlotte Rampling, Abhin Galeya Agent MI6 Ewan próbuje ustalić, kim jest nabywca materiałów wybuchowych. Dochodzi do strzelaniny. Terrorysta Ash ucieka i wkrótce dochodzi do zamachu.
4.40 Disco gramy!

TVN (DVB-T)

5.15 Kto was tak urządził? – program rozrywkowy **5.40** Uwaga! – magazyn publicystyczny **5.55** Ukryta prawda (1624) **6.50** Kuchenne rewolucje: Cieszyn – EkoTradycja **7.45** Dzień Dobry TVN **11.30** Kuchenne rewolucje: Bistro „Szafran", Kwidzyn / Witnica, Hotel i Restauracja „Witnica" **13.40** Ukryta prawda (1585-1586, 1676) – serial fabularno-dokumentalny Polska 2024

16.50 Szpital św. Anny (119) – serial obycz. Polska 2026
17.55 Detektywi (313)
19.00 Fakty
19.50 Uwaga! – magazyn
20.00 Dungeons & Dragons: ★★★★ **Złodziejski honor** – film fantasy USA 2023 Reż. Jonathan Goldstein, John Francis Daley, wyk. Chris Pine, Michelle Rodriguez, Justice Smith Charyzmatyczny złodziej i jego grupa podejmują się odzyskania relikwii. Ale mężczyzna, który ma cenny artefakt, współpracuje z potężnym czarodziejem.
22.40 Mortal Kombat – film sf ★★★ USA/Australia 2021 Reż. Simon McQuoid, wyk. Lewis Tan, Jessica McNamee, Josh Lawson
0.45 Kuba Wojewódzki (9) – talk show Polska 2025
2.00 Szpital św. Anny (80)
2.45 Uwaga! – magazyn
3.00 CSI: Kryminalne zagadki Las Vegas (13, 14): Dwie panie Grissom / Makabra
4.35 Jak to jest zrobione?: Gaźniki – serial dok. Kanada

TVN 7 (DVB-T)

6.50 Szkoła (617, 618) **8.45** Ukryta prawda (1287, 1200, 1201) **11.40** Detektywi (72, 73) **13.35** Miś Yogi – film anim. USA/Nowa Zel. 2010 **15.05** Mała Stopa – film anim. USA 2018 **17.10** ★★★★ Złoto dla zuchwałych – film wojenny USA/Jugosławia 1970, reż. Brian G. Hutton, wyk. Clint Eastwood, Donald Sutherland **20.00** Jedna noc – komedia rom. Australia 2023 **22.00** Królowa przetrwania **23.15** ★★★★ Mroczny rycerz powstaje – film sens. W. Bryt./USA 2012, reż. Christopher Nolan, wyk. Christian Bale **2.25** Hotel Paradise (36)

TVP Kultura (DVB-T)

10.00 Pan wzywał, Milordzie? (4) **10.55** Na kredyt **11.40** ★★★★ Gangsterzy i filantropi – komedia Polska 1962 **13.15** Enzo Ferrari. Czerwony i czarny **14.20** ★★★ Paryżanka – komedia Fr./Wł. 1957 **16.00** 51. KFPP Opole 2014 **18.05** Tygodnik kulturalny **18.55** Dzień, w którym umarła gwiazda rocka **19.25** Video Killed the Radio Star **20.05** ★★★★ La Chimera – komedia Wł./Szwajc./Fr./Turcja 2023 **22.35** ★★★★ Popioły (2): cz. II – dramat Polska 1965 **0.45** Przygody Sherlocka Holmesa (9)

TVP Sport (DVB-T)

8.05 Podsumowanie STS Pucharu Polski **11.25** Ring TVP Sport **12.25** Piłka nożna: Liga Mistrzów UEFA: Atlético Madryt – Arsenal FC **14.35** Studio **15.00 (L)** Żużel: Indywidualne MP Challenge w Świętochłowicach **18.00** Koszykówka: NBA: 1. runda **20.00** Studio **20.25 (L)** Piłka nożna: Betclic 1. Liga: 31. kolejka: Górnik Łęczna – Śląsk Wrocław **23.00** Sportowy wieczór **23.30** Boks: Óscar Valdez – Ricky Medina **1.05 (L)** Hokej na lodzie: NHL **4.05** Boks: Efe Ajagba – Charles Martin

TV 4 (DVB-T)

6.00 Strażnik Teksasu (13, 14) **7.55** Gwiazdy kabaretu (5) **8.10** ★★★ Wyspa piratów – film akcji USA/Fr./Wł./Niemcy 1995 **10.50** Astérix w Brytanii – film anim. Fr. 1986 **12.35** ★★★ Goście, goście – komedia Fr. 1993 **14.45** ★★★ Faceci w czerni II – film sf USA 2002 **16.40** ★★★ U-571 – dramat USA/Fr./Wł. 2000 **19.00** Policjantki i policjanci (1415) **20.00** A na deser... **20.05** ★★★ Witajcie w dżungli – komedia USA 2003 **22.20** Gwiazdy kabaretu (176) **23.25** ★★★★ Parszywa dwunastka – film woj. USA/W. Bryt. 1967 **2.35** Interwencja (5886)

TV Trwam (DVB-T)

11.25 Głos Polski **11.35** Obrona Cisnej **12.20** Głos serca (116) **13.05** Historia krzyża na Tarnicy **13.30** Msza święta z Jasnej Góry **14.30** Drzwi do lasu **15.00** Modlitwa w Godzinie Miłosierdzia **15.20** Mocni w wierze **16.10** Natura obiektywnie **16.40** Zniewolenie **16.55** Brat Bronisław z Dębowca **17.30** Łączy nas historia **18.15** Westerplatte młodych **19.00** Warto zauważyć... **19.30** Brat Franciszek **20.00** Informacje **20.20** Różaniec **21.00** Apel Jasnogórski **21.40** Polski punkt widzenia

TV Puls (DVB-T)

9.40 ★★★ Jak zostać kotem – komedia Fr./Chiny/Kan./USA 2016 **11.25** ★★★ BFG: Bardzo Fajny Gigant – film fant.USA/W. Bryt. 2016 **13.40** ★★★ Mój przyjaciel wielbłąd – film przygod. Fr. 2023 **15.50** ★★★ Mildred i Mityczna Pantera – komedia Nowa Zel./USA 2024 **18.00** ★★★ Mój przyjaciel pingwin – film przygod. USA/Hiszp. 2024 **20.00** ★★★ Kickbokser – film sens. USA 1989 **22.00** ★★ Murarz. Na granicy spisku – film sens. USA/Bułg. 2023 **0.05** ★★ Pitbull – film sens. Polska

★★★★★ koniecznie ★★★★ zdecydowanie tak ★★★ możesz ★★ nie musisz ★ zdecydowanie nie **(L)** na żywo

DVB-T stacje dostępne w naziemnej telewizji cyfrowej

GAR

eprasa.pl a31896f45d

SOBOTA 2 Maja

TVP 1

6.20 Balans bieli (134) **7.00** Msza święta na Jasnej Górze **7.40** Rok w ogrodzie **8.05** Rok w ogrodzie extra **8.20** Pełnosprawni **8.50** Ranczo (19): Rozwód z miłości **9.55** Komisarz Alex (28): Bilet do śmierci **10.55** Ojciec Mateusz (132): Radar **11.50** Ogniem i mieczem (3, 4) **14.15** Domowe patenty **14.25** Okrasa łamie przepisy: Zapomniany estragon **14.55** Sanatorium miłości (81)

15.50 (L) **Piłka nożna:** STS Puchar Polski: Finał na PGE Narodowym w Warszawie: Górnik Zabrze – Raków Częstochowa
16.50 Teleexpress
17.00 (L) **Piłka nożna:** STS Puchar Polski: Finał na PGE Narodowym w Warszawie: Górnik Zabrze – Raków Częstochowa
18.40 Jaka to melodia?
19.30 19.30
19.55 Pytanie dnia
20.25 Komisarz Alex (315, 316) – serial krym. Polska 2025
22.15 Kos – film hist. Polska/ ★★★★ Szwecja/Niemcy 2023 Reż. Paweł Maślona, wyk. Bartosz Bielenia, Jacek Braciak, Jason Mitchell
0.20 Gdzie jesteś, Amando? ★★★★ – dramat kryminalny USA 2007 Reż. Ben Affleck, wyk. Casey Affleck, Morgan Freeman, Ed Harris
2.15 Zołza – komedia ★★★ Polska 2022 Reż. Tomasz Konecki, wyk. Małgorzata Kożuchowska, Artur Żmijewski, Anna Dymna
3.55 Jaka to melodia?

TVP 2

5.25 Barwy szczęścia (3367, 3368) **6.35** M jak miłość (1928) – serial Polska 2026 **7.30** Pytanie na śniadanie – program informacyjno-publicystyczny **11.30** Górna półka smaku – magazyn **12.10** W poszukiwaniu dobrego filmu – magazyn **12.45** Kolekcja – magazyn **13.05** Panna młoda (85) – serial obyczajowy Turcja 2024 **14.00** Familiada **14.35** Koło fortuny – teleturniej

15.15 Szansa na sukces. Opole 2026: Poparzeni Kawą Trzy
16.20 Na dobre i na złe (991) – serial obyczaj. Polska 2026
17.20 Panna młoda (86) – serial obyczaj. Turcja 2024
18.15 Va banque – teleturniej
18.50 Słowo na niedzielę
19.00 Informacje kulturalne
19.25 Rodzinka.pl (313, 314) – serial kom. Polska 2026
20.30 The Voice Kids: Bitwa
22.50 Gabi Drzewiecka zaprasza – talk show
23.45 Co się zdarzyło w Las Vegas – komedia rom. ★★★ USA 2008 Reż. Tom Vaughan, wyk. Cameron Diaz, Ashton Kutcher, Rob Corddry Narzeczony zrywa zaręczyny z Joy. Załamana, rusza z przyjaciółką do Las Vegas. Jack też przeżywa trudny moment, gdyż został zwolniony z pracy i za namową kolegi jedzie odreagować.
1.25 Uciekający pociąg ★★★★ – film sens. USA/Izrael 1985
3.15 Akacjowa 38 – serial obyczaj. Hiszpania
4.05 Rodzinka.pl – serial kom.

Polsat

5.25 Telezakupy TV Okazje **6.00** Nowy dzień – magazyn informacyjny **8.00** Halo tu Polsat – program informacyjno-publicystyczny **11.40** Ewa gotuje – mag. kulinarny **12.15** ★★★ Karate Kid 2 – film sensacyjny USA 1986, reż. John G. Avildsen **14.50** Shrek – film animowany USA 2001, reż. Andrew Adamson, Vicky Jenson, dub. Zbigniew Zamachowski, Jerzy Stuhr, Adam Ferency

16.40 Serce nie sługa – ★★★ komedia romantyczna Polska 2018 Reż. Filip Zylber, wyk. Roma Gąsiorowska, Paweł Domagała, Mateusz Damięcki Filip postanawia nadać sens swojemu życiu. Przypomina przyjaciółce o propozycji – jeśli do trzydziestki żadne z nich nie będzie w trwałym związku, to pobiorą się i wychowają dziecko.
18.50 Wydarzenia
19.15 Prezydenci i premierzy
19.55 Kabaret na żywo. Chyba Czesuaf – prog. rozrywkowy
22.00 Psy 3. W imię zasad ★★★ – film sens. Polska 2020 Reż. Władysław Pasikowski, wyk. Bogusław Linda, Marcin Dorociński, Cezary Pazura
0.50 Nie zadzieraj z fryzjerem ★★★ – komedia USA 2008 Reż. Dennis Dugan, wyk. Adam Sandler, John Turturro, Emmanuelle Chriqui
3.10 Świat według Kiepskich (561, 562): Europejski obywatel / Wielki zderzacz hadronów – serial kom.
4.40 Disco gramy!

TVN

5.00 Nauka jazdy – program rozrywkowy **5.40** Uwaga! – magazyn **5.55** Ukryta prawda (1625) **6.50** Kuchenne rewolucje: Zielona Góra – Hot Italian Pizza **7.45** Dzień Dobry TVN – program informacyjno-publicystyczny **11.35** Na Wspólnej (4201-4204) **13.35** ★★★ Dennis rozrabiaka – komedia USA 1993, reż. Nick Castle, wyk. Walter Matthau, Christopher Lloyd, Lea Thompson

15.40 Rodzina od zaraz ★★★★ – komedia USA 2018 Reż. Sean Anders, wyk. Mark Wahlberg, Rose Byrne, Isabela Merced
18.00 Kuchenne rewolucje: Poznań – Bistro Brejk
19.00 Fakty
19.25 Mam talent – prosto ze sceny
19.45 Mam Talent!
22.20 Imprezowi rodzice ★★ – komedia USA 2019 Reż. Fred Wolf, wyk. Alec Baldwin, Salma Hayek, Jim Gaffigan
0.15 Amnezja – film kryminalny ★★★ USA/Niemcy 2004 Reż. Philip Kaufman, wyk. Ashley Judd, Samuel L. Jackson, Andy Garcia Inspektor Jessica ma rozwikłać zagadkę seryjnych morderstw. Okazuje się, że ofiarą zabójcy padają mężczyźni, z którymi kiedyś łączył ją romans. Śledztwo zaczyna się komplikować.
2.15 Szpital św. Anny (81)
3.00 Uwaga! – magazyn
3.15 CSI: Kryminalne zagadki Las Vegas (15, 16)

TVN 7

7.00 Bugs Bunny Builders (33, 34) **7.30** ★★★★ Batman – film sf USA/W. Bryt. 1989 **10.00** Ukryta prawda (1200, 1192-1195) **15.00** Detektywi (295, 296) **17.55** ★★★ Blueback – dramat Australia 2022, reż. Robert Connolly, wyk. Mia Wasikowska **20.00** ★★★ Lara Croft: Tomb Raider: Kolebka życia – film przygod. USA/Niemcy/Jap./W. Bryt./Hongk. 2003, reż. Jan de Bont, wyk. Angelina Jolie **22.25** ★★★★ Super 8 – film sf USA 2011 **0.45** ★★★ Ukryta gra – film sens. USA/Polska 2019 **2.40** Żyjąc z potworem (14) **3.30** Usterka (25)

TV 4

5.30 Telezakupy TV Okazje **6.00** Łowcy skarbów. Kto da więcej (173) **7.00** Galileo (1098, 1099) **9.05** #JesteśmyDlaDzieci **9.30** A na deser... **9.35** Galileo (1100, 1190, 1191) **12.35** Mini Galileo **12.55** ★★★★ Kod nieśmiertelności – film sf USA/Kan./Fr./Niemcy 2011, reż. Duncan Jones, wyk. Jake Gyllenhaal, Jeffrey Wright, **14.55** Policjantki i policjanci (1401-1405) **20.00** Sprawiedliwi – wydział kryminalny (1020-1023) **0.00** Gwiazdy kabaretu (175, 173) **2.05** STOP Drogówka (344) **3.15** Interwencja (5887) **3.25** Lubię Disco! (265)

TVP Kultura

11.10 Droga (2) **12.15** „Unity" – finał zagranicznego programu kulturalnego Polskiej Prezydencji w Brukseli **13.45** ★★★ Frankie i Johnny – musical USA 1966 **15.20** Wydarzenie aktualne **15.50** ★★★ ABBA. Film – film muz. Australia/Szwecja 1977 **17.40** Tamte lata, tamte dni **18.20** ★★★ Paryżanka – komedia Fr./Wł. 1957 **20.00** ★★★ Bolero – film biograf. Fr./Belg. 2024 **22.05** The Rolling Stones – Live At the Wiltern Theatre **23.35** ★★★★ La Chimera – kom. Wł./Szwajc./Fr./Turcja 2023

TV Trwam

11.00 Kropelka radości **12.03** Informacje **12.20** Warto zauważyć... **12.50** Natura obiektywnie **13.30** Msza święta z Jasnej Góry **14.45** Jak wygrać małżeństwo? **15.00** Dzielna niewiasta **15.15** Mateczniki polskości **15.30** Wierzę w Boga **16.10** Historia PL **17.00** Polka **17.30** Przełamując bariery **18.15** W naszej rodzinie **19.30** Manna z nieba **19.45** Modlitwa z telefonicznym udziałem dzieci **20.00** Informacje **20.20** Różaniec **21.00** Apel Jasnogórski **21.40** Polski punkt widzenia

TVP Sport

10.00 Podsumowanie STS Pucharu Polski **11.20** Mundial 2026: Legendy miejskie **11.55** (L) Piłka nożna(k): Pogoń Szczecin – Czarni Sosnowiec **14.00** (L) Lekkoatletyka: Światowy Festiwal Sztafet **17.00** (L) Piłka nożna: Górnik Zabrze – Raków Częstochowa **19.30** NBA Action **20.05** Piłka nożna: Charytatywny Mecz Gwiazd HS ALL STARS w Chorzowie **22.00** Sportowy wieczór **22.30** Piłka nożna: Górnik Zabrze – Raków Częstochowa **0.45** Boks: Arthur Biyarslanov – Antonio Collado

TV Puls

5.00 Dyżur (33, 36) **6.00** Kobra – oddział specjalny (8-10) **9.00** Taki jest świat **10.00** Lombard. Życie pod zastaw (699-703, 990-994) **20.00** ★★★★ Twierdza – film sensacyjny USA 1996, reż. Michael Bay, wyk. Sean Connery, Nicolas Cage **22.50** ★★★★ Człowiek w ogniu – thriller Szwajc./W. Bryt./USA/Meksyk 2004, reż. Tony Scott, wyk. Denzel Washington, Christopher Walken **1.55** ★★★ Raport Pelikana – thriller USA 1993, reż. Alan J. Pakula, wyk. Denzel Washington, Julia Roberts

★★★★★ koniecznie ★★★★ zdecydowanie tak ★★★ możesz ★★ nie musisz ★ zdecydowanie nie (L) na żywo

DVB-T stacje dostępne w naziemnej telewizji cyfrowej

NIEDZIELA 3 Maja

TVP 1

6.55 Słowo na niedzielę **7.00** Msza święta na Jasnej Górze **8.00** Tydzień **8.30** Życie po „Sanatorium miłości" **8.55** Alternatywy 4 (4): Profesjonaliści **10.00** Ojciec Mateusz (447): Obiekt **11.00** Między ziemią a niebem **11.45** Święto Konstytucji 3 Maja – transmisja uroczystości **13.25** Kapral Wojtek – film animowany W. Bryt./Polska 2023 **14.25** Dom (14): Ta mała wiolonczelistka

16.05 Dziedzictwo (907) – serial obyczaj. Turcja
17.00 Teleexpress
17.35 Daję słowo – Maciej Orłoś: Andrzej Seweryn
18.40 Jaka to melodia?
19.30 19.30
19.55 Pytanie dnia
20.25 Wojna zastępcza (10) Amerykański wywiad alarmuje, że sprawa ukrytych w Polsce rosyjskich głowic może zablokować wejście do NATO. Artur i Sadowski odkrywają, że afera ta jest jedynie przykrywką.
21.25 Sanatorium miłości
22.15 „Sanatorium miłości" – kulisy programu
22.20 Życie po „Sanatorium miłości" – cykl reportaży
22.50 Zanim się pojawiłeś ★★★★ – dramat obyczaj. W. Bryt./USA 2016 Reż. Thea Sharrock, wyk. Emilia Clarke, Sam Claflin, Janet McTeer
0.40 Kos – film hist. Polska/ ★★★★ Szwecja/Niemcy 2023
2.45 Gdzie jesteś, Amando? ★★★★ – dramat krym. USA 2007
4.40 Jaka to melodia?

TVP 2

5.25 Barwy szczęścia (3370, 3371) – serial obyczajowy Polska 2026 **6.30** M jak miłość (1929) – serial Polska 2026 **7.30** Pytanie na śniadanie – program informacyjno-publicystyczny **11.10** Domowe patenty **11.20** Jak to się mówi, czyli Kasia u Bralczyka **11.50** The Voice Kids (15): Bitwa – program rozrywkowy **14.00** Familiada – teleturniej **14.35** Koło fortuny – teleturniej

15.10 Szansa na sukces. Opole 2026: Zwycięzcy „The Voice of Poland" – show
16.15 Tak to leciało!
17.15 Program rozrywkowy
18.20 Pan Mama (53): Bałagan
18.55 Kocham Cię, Polsko!
20.20 Postaw na milion
21.20 Kwiatki polskie duże
22.15 Obwiniony ★★★ – thriller W. Bryt. 2023 Reż. Philip Barantini, wyk. Frances Tomelty, Nila Aalia, Chaneil Kular Harri jedzie pociągiem. Na stacji, z której odjechał, dochodzi do zamachu. Obrazy z monitoringu zaczynają krążyć po sieci. Harri zostaje błędnie zidentyfikowany jako terrorysta.
23.50 Krucjata. Prawo serii (7) – serial krym. Polska
0.45 Co się zdarzyło w Las Vegas – komedia ★★★ romantyczna USA 2008 Reż. Tom Vaughan, wyk. Cameron Diaz, Ashton Kutcher, Rob Corddry
2.25 Akacjowa 38
3.15 Rodzinka.pl
4.30 Na dobre i na złe

Polsat

5.25 Telezakupy TV Okazje – program reklamowy **6.00** Nowy dzień **8.00** Halo tu Polsat – program informacyjno-publicystyczny **10.50** ★ Małolaty na obozie – komedia USA 2007, reż. Fred Savage, wyk. Cuba Gooding Jr., Paul Rae **12.45** ★★★ Percy Jackson: Morze potworów – film przygodowy USA 2013, reż. Thor Freudenthal, wyk. Logan Lerman, Alexandra Daddario, Douglas Smith

15.10 Mastercard Off Camera 2026 – Gala Wręczenia Nagród – program rozrywkowy
16.10 Król Artur – film przygod. ★★★★ USA/W. Bryt./Irlandia 2004 Reż. Antoine Fuqua, wyk. Clive Owen, Keira Knightley, Ioan Gruffudd Po latach służby pod wodzą Rzymian rycerze Artura mają wrócić do domów, ale dostają ostatnie zadanie: wyprowadzić rodzinę cesarskiego dostojnika z terenów zajętych przez Sasów.
18.50 Wydarzenia
19.35 Państwo w państwie
19.55 Dancing with the Stars. Taniec z gwiazdami – program rozrywkowy
22.50 Siostry – komediodramat ★★★ USA/Niemcy/W. Bryt. 2005 Reż. Curtis Hanson, wyk. Cameron Diaz, Toni Collette, Shirley MacLaine
1.35 Być jak Kazimierz Deyna ★★★ – komedia Polska 2012 Reż. Anna Wieczur-Bluszcz
3.55 Świat według Kiepskich (563): Skarb prezesa Piątka
4.40 Disco gramy!

TVN

5.10 Nauka jazdy (11) **5.40** Uwaga! (7712) – magazyn **5.55** Ukryta prawda (1626) **6.50** Bitwa o gości (8) – reality show **7.45** Dzień Dobry TVN – program inf.-publicystyczny **11.35** Co za tydzień – magazyn **12.20** Mam Talent! **14.55** ★★ Koniec świata, czyli kogel mogel IV – kom. Polska 2022, reż. Anna Wieczur-Bluszcz, wyk. Grażyna Błęcka-Kolska, Katarzyna Łaniewska, Zdzisław Wardejn

16.50 Nie lubię poniedziałku ★★★★ – komedia Polska 1971 Reż. Tadeusz Chmielewski, wyk. Jerzy Turek, Andrzej Herder, Halina Kowalska Satyra na polską rzeczywistość wczesnych lat siedemdziesiątych. Wielowątkowa komedia o strasznym dniu – poniedziałku, kiedy nic nikomu się nie udaje.
19.00 Fakty
19.45 The Traitors. Zdrajcy
21.30 Polityka – dramat obyczaj. ★★ Polska 2019 Reż. Patryk Vega, wyk. Iwona Bielska, Ewa Kasprzyk, Marcin Bosak Film o przedstawicielach wszystkich frakcji i ugrupowań politycznych w Polsce. Próba pokazania, jak władza i dostęp do publicznych pieniędzy wpływają na osoby na stanowiskach.
0.05 John Wick 3 ★★★★ – film sensac. USA 2019 Reż. Chad Stahelski, wyk. Keanu Reeves, Halle Berry
2.30 Superwizjer
3.10 Szpital św. Anny (82)
4.00 Uwaga! – magazyn

TVN 7

6.55 Bugs Bunny Builders (35, 36) **7.40** ★★★ Dora i Miasto Złota – film przygod. USA/Australia/W. Bryt. 2019 **9.45** Ukryta prawda (1201, 1196, 1197) **14.45** Detektywi (298-300) **17.55** ★★★★ Vabank II, czyli riposta – komedia krym. Polska 1984 **20.00** ★★★★ Godzilla – film sf USA/Jap. 2014, reż. Gareth Edwards **22.30** ★★★ Na własną rękę – film sens. USA/Meksyk 2002, reż. Andrew Davis, wyk. Arnold Schwarzenegger **0.45** ★★★ Grunt to rodzinka – komedia Fr. 2004, reż. Alain Berbérian, wyk. Christian Clavier **2.30** Żyjąc z potworem (15)

TV 4

6.00 Łowcy skarbów. Kto da więcej (174) **6.55** Kataklizmy, które wstrząsnęły światem (3, 4) **9.05** Galileo **12.05** Astérix w Brytanii – film animowany Francja 1986 **13.50** ★★★ Faceci w czerni II – film sf USA 2002, reż. Barry Sonnenfeld, wyk. Tommy Lee Jones, Will Smith **15.40** ★★★ Goście, goście – komedia Francja 1993, reż. Jean-Marie Poiré, wyk. Jean Reno **17.55** Uroczysko (239-242) **20.00** Sprawiedliwi. Trójmiasto (137-140) **0.00** STOP Drogówka (345) **1.00** Samochody, które podbiły świat (1, 2) **2.55** Interwencja (5888, 1889)

TVP Kultura

10.45 Pan wzywał, Milordzie? (4) **11.45** Wodecki Festiwal – przeboje tamtych lat **12.50** Sean Connery kontra James Bond **13.50** W poszukiwaniu dobrego filmu **14.30** ★★★ Bolero – film biograf. Fr./Belg. 2024 **16.35** Dobry tytuł **17.15** Studio Kultura – niedziela z... **18.00** ★★ Hi way – komedia Polska 2006 **19.40** Kabaretowy alfabet Dwójki **20.00** ★★★★ Księżna – dramat W. Bryt./Włochy/Francja/USA 2008 **22.00** Kulturalni **22.50** Franco Zeffirelli. Obrazy życiem malowane – film dokument.

TV Trwam

9.30 Maryja, Matka ludzi **9.50** Muzyczne chwile **10.00** Głos serca (117) **10.45** Fatima – miejsce wybrane przez Maryję **11.00** Uroczystość NMP Królowej Polski **13.10** Papież Polak do rodaków **13.40** Fatima. Ostatnia tajemnica **15.00** Wieś to też Polska **16.10** Koncert życzeń **17.00** Żyłem blisko świętego **17.30** Sól Ziemi **18.15** Rozmowy niedokończone **19.30** Baśniowy teatr lalek **20.00** Informacje **20.20** Różaniec **21.00** Apel Jasnogórski **22.00** Mocni Jego mocą **22.30** Muzyczne chwile

TVP Sport

5.45 Lekkoatletyka: Światowy Festiwal Sztafet **7.55** (L) Maraton Praski **10.45** Futbol totalny **11.55** (L) Piłka nożna: Sandecja Nowy Sącz – Podhale Nowy Targ **14.00** (L) Lekkoatletyka: Światowy Festiwal Sztafet **17.20** Piłka nożna: STS Puchar Polski: Finał na PGE Narodowym: Górnik Zabrze – Raków Częstochowa **19.30** Mundial 2026: Legendy miejskie **20.10** (L) Piłka nożna: Stal Rzeszów – Wisła Kraków **22.15** Sportowy wieczór **23.00** (L) NBA: 1. runda **1.45** Lekkoatletyka: Światowy Festiwal Sztafet

TV Puls

5.00 Dyżur (38) **5.35** Taki jest świat **5.55** Don Matteo: Boski detektyw (15-18) **10.30** ★★★★ Robin Hood: Faceci w rajtuzach – komedia USA/Francja 1993 **12.40** ★★★ Mildred i Mityczna Pantera – komedia Nowa Zel./USA 2024 **14.55** ★★★ Pies – komedia USA 2022 **17.00** ★★★★★ Forrest Gump – komediodramat USA 1994 **20.00** ★★★ Mechanik: Prawo zemsty – film sens. USA 2011 **21.55** ★★★ Osaczony – film akcji USA/Niemcy 2005 **0.10** Badh – film sens. Fr. 2025 **2.05** Dyżur (39)

★★★★★ koniecznie ★★★★ zdecydowanie tak ★★★ możesz ★★ nie musisz ★ zdecydowanie nie (L) na żywo

DVB-T stacje dostępne w naziemnej telewizji cyfrowej

GAR

eprasa.pl a31896f45d

PONIEDZIAŁEK 4 Maja

TVP 1

6.25 Akacjowa 38 (849) **7.00** Msza św. na Jasnej Górze **7.30** Studio Raban **8.00** Serwis Info **8.20** Zaraz wracam (122) **9.00** Ranczo (20): Diabelskie porachunki **10.00** Komisarz Alex (29): Sekret **11.00** Ojciec Mateusz (133): Kolekcjoner **12.00** Serwis Info **12.10** Agrobiznes **12.35** Rok w ogrodzie extra **12.50** Magiczne Dolomity – Masyw Geislera **14.00** Złoty chłopak (282)

15.00 Serwis Info – magazyn
15.15 Reporterzy – magazyn
15.35 Gra słów. Krzyżówka
16.05 Dziedzictwo (908)
17.00 Teleexpress
17.25 Jaka to melodia?
17.55 Klan (4707)
18.20 Zaraz wracam (123)
18.55 Akacjowa 38 (860)
Pułkownik Valverde opuszcza przyjęcie na cześć młodej pary – generała Zavali i Silvii. Po nocy poślubnej Silvia wykrada mężowi klucz do szuflady z dokumentami otrzymanymi od porucznika Tamayo.
19.30 19.30
19.55 Pytanie dnia
20.30 Teatr TV: Potop
– spektakl Polska 2026
Reż. Michał Siegoczyński, wyk. Dorota Androsz, Katarzyna Borkowska, Monika Chomicka
22.35 Postscriptum – magazyn
23.05 Taniec z rosyjskim niedźwiedziem – serial dok.
0.05 Balans bieli
0.40 Chopin. Pragnienie miłości
★★★ – melodramat Polska 2002
2.45 Patrzę na ciebie, Marysiu
★★★ – dram. obycz. Polska 1999

TVP 2

5.30 M jak miłość (1747) **6.25** Rodzina (nie od) święta **6.55** Barwy szczęścia (3371) **7.30** Pytanie na śniadanie **11.40** Okrasa łamie przepisy: Bliny żmudzkie inaczej **12.10** Program publicystyczny **12.30** Koło fortuny – teleturniej **13.15** Panna młoda (86) – serial obyczajowy Turcja 2024 **14.05** Va banque – teleturniej **14.35** Na sygnale (893): To nic śmiesznego – serial obycz. Polska 2026

15.05 La Promesa – pałac tajemnic (382)
16.00 Koło fortuny – teleturniej
16.35 Familiada – teleturniej
17.20 Panna młoda (87)
Hancer ukrywa Beyzę w domu brata. Derya stawia jej czoło, ale przegrywa. Nagle pojawia się Cihan. Hancer kamufluje obecność Beyzy. Tymczasem Cemil nie chce poddać się szpitalnej kontroli.
18.15 Va banque – teleturniej
18.50 Jeden z dziesięciu
19.25 Barwy szczęścia (3371)
19.55 Domowe patenty – felieton
20.05 Barwy szczęścia (3372)
20.40 Kulisy „M jak miłość"
20.55 M jak miłość (1930)
21.55 Na sygnale (894-896):
Zacier ostatniej szansy / Głowa rodziny / Sprawy życia, śmierci i głupoty
23.25 Point Break – na fali
★★ – film sensacyjny Chiny/Niemcy/USA/Austria/Włochy/Kanada 2015
Reż. Ericson Core
1.25 Cztery pory roku w Hawanie (4)
2.15 Akacjowa 38
3.55 Rodzinka.pl

Polsat

5.25 Telezakupy TV Okazje **6.00** Nowy dzień – program informacyjno-publicystyczny **8.30** Malanowski i Partnerzy (248, 249): Dobry duszek / Zatruta miłość **9.30** Trudne sprawy (1054, 1055) **11.35** Gliniarze (751-753): Pechowe życie / Chytry traci dwa raz / W popłochu – serial fab.-dokumentalny Polska 2022 **14.40** Dlaczego ja? (1559): Powrót do życia – serial fab.-dokument.

15.50 Wydarzenia
16.15 Pogoda
16.20 Interwencja – magazyn
16.30 Na ratunek 112 (1156)
17.00 Gliniarze (1196)
18.00 Pierwsza miłość (4208)
– serial Polska 2026
18.50 Wydarzenia
19.15 Gość „Wydarzeń"
19.55 Milionerzy – teleturniej
20.30 Farma – reality show
21.35 Bez litości 3. Ostatni
★★★ **rozdział** – film sensacyjny USA/Włochy/Australia 2023
Reż. Antoine Fuqua, wyk. Denzel Washington, Dakota Fanning, Eugenio Mastrandrea
Były zabójca Robert rozpoczął nowe życie w południowych Włoszech. Mężczyzna konfrontuje się ze swoją przeszłością podczas starcia z włoską mafią.
0.00 7 sekund – film akcji USA/Szwajc./Rum./W. Bryt. 2005
★★ Reż. Simon Fellows, wyk. Wesley Snipes
2.05 Nie oddychaj 2
★★★ – thriller USA 2021
Reż. Rodo Sayagues
4.40 Disco gramy!

TVN

5.05 Jak to jest zrobione? – serial dokumentalny **5.40** Uwaga! – magazyn **5.55** Ukryta prawda (1627) **6.50** Kuchenne rewolucje: Wójtowo – bistro „Mateczka" **7.45** Dzień Dobry TVN **11.20** Doradca smaku **11.25** Kuchenne rewolucje: Poznań – Bistro Brejk / Komorniki, Karczma „Pod Dębami" – reality show **13.40** Ukryta prawda (1587-1588, 1677) – serial fabularno-dokumentalny Polska 2024

16.50 Szpital św. Anny (120)
17.55 Detektywi (314)
19.00 Fakty
19.55 Uwaga! – magazyn
20.15 Na Wspólnej (4205)
20.50 The Floor – teleturniej
21.30 Bitwa o gości – reality show
22.40 G.I. Joe: Czas Kobry
★★★ – film sensacyjny USA/Czechy 2009
Reż. Stephen Sommers, wyk. Channing Tatum, Marlon Wayans, Sienna Miller
Elitarna jednostka G.I. Joe staje do walki z tajemniczą organizacją Kobra, która kupiła zaawansowaną technologicznie broni.
1.00 Mortal Kombat
★★★ – film sf USA/Australia 2021
Cole trafia do świątyni Lorda Raidena, który zapewnia schronienie ludziom z tajemniczym znamieniem. Trenuje z doświadczonymi wojownikami. Staną do walki z wrogami z zaświatów.
3.25 Co za tydzień – magazyn
4.05 Uwaga! – magazyn
4.20 CSI: Kryminalne zagadki Las Vegas (18): Pełne spektrum – serial krym.

TVN 7

6.50 Szkoła (622, 623) **8.45** Ukryta prawda (1288, 1202, 1203) **11.55** W-11 Wydział Śledczy (951-953) **14.00** Detektywi (74) **15.00** Szpital św. Anny (110) **16.00** Sędzia Anna Maria Wesołowska (615, 617) **18.00** Sekrety życia (10) **19.00** Ukryta prawda (1481) **20.00** Hotel Paradise (37) **21.00** ★★★ Każdy twój oddech – thriller USA 2021 **23.20** ★★★ Ocean's 8 – komedia sens. USA 2018, reż. Gary Ross, wyk. Sandra Bullock, Cate Blanchett, Anne Hathaway **1.40** Skok na głęboką wodę (8) **2.45** Żyjąc z potworem (16) **3.40** SOS. Ekipy w akcji (41)

TVP Kultura

10.00 Na kłopoty Bednarski (7) **11.10** ★★★ Frankie i Johnny – musical USA 1966 **12.45** ★★★ ABBA. Film – film muz. Australia/Szw. 1977 **14.40** ★★★ Na przełaj – dramat Polska 1971 **15.35** ★★★ Kocie ślady – krym. Polska 1971 **17.10** Jan Serce (1) **18.25** Tygodnik kulturalny **19.20** Poszukiwacze zaginionych arcydzieł **20.00** ★★★ Tylko dla twoich oczu – film sens. W. Bryt./USA 1981 **22.15** Porozmawiajmy szczerze **22.55** ★★★★ Księżna – dramat W. Bryt./Wł./Fr./USA 2008 **0.45** Dzień z życia artysty

TVP Sport

9.40 Piłka nożna: Stal Rzeszów – Wisła Kraków **11.45** Hokej na lodzie: NHL: 1. runda **12.45** Koszykówka: NBA: 1. runda **14.45** Piłka nożna: Chojniczanka 1930 Chojnice – Olimpia Grudziądz **16.45** Magazyn Betclic 2. Ligi **17.25** Magazyn Betclic 1. Ligi **17.55** (L) Piłka nożna: Polonia Bytom – Polonia Warszawa **20.05** Magazyn Betclic 1. Ligi **21.30** Gol **22.55** Sportowy wieczór **23.20** Piłka nożna (k): FC Barcelona Femení – Levante UD Femenino **1.25** Boks: Mario Barrios – Manny Pacquiao

TV 4

6.00 Strażnik Teksasu (15, 16) **7.55** Bogaty dom – biedny dom (103) **8.55** Policjantki i policjanci (414, 415) **10.55** Na ratunek 112 (1157, 456) **11.55** Dlaczego ja? (1561, 1562) **13.55** Trudne sprawy (1067-1068) **16.55** Łowcy skarbów. Kto da więcej (518) **18.00** Policjantki i policjanci (1415, 1416) **20.00** Uroczysko (245) **20.30** Sprawiedliwi – wydział kryminalny (1024) **21.30** Sprawiedliwi. Trójmiasto (141) **22.40** ★★★ Purpurowe rzeki II: Aniołowie apokalipsy – thriller Fr./Wł./W. Bryt. 2004, wyk. Jean Reno **0.45** Love Island. Wyspa miłości (33)

TV Trwam

10.15 Rozmowy niedokończone **11.20** Stan bezpieczeństwa państwa **11.30** Warto być ojcem **11.45** Muzyczne chwile **12.20** Kraina Sanu **13.05** Cudowny krucyfiks baryczkowski **13.30** Msza święta z Jasnej Góry **14.30** Cyrla **15.00** Święto Dzieci Gór **16.10** Sanktuaria polskie **16.30** Porady medyczne bonifratrów **17.00** Świadkowie **17.30** Spotkanie Rodziny Radia Maryja **20.00** Informacje **20.20** Różaniec **21.00** Apel Jasnogórski **21.40** Polski punkt widzenia **22.00** Z wędką nad wodę w Polskę i świat

TV Puls

6.00 Policjanci z Miami (4, 5) **8.00** Kobra – oddział specjalny (11, 12) **10.00** Triumf miłości (131, 132) **12.00** Nie igraj z aniołem (66) **13.00** Wspaniałe stulecie (91) **14.00** Przepis na zbrodnię (29) **15.00** Lombard. Życie pod zastaw (703, 704) **17.00** Dzielnica strachu (464) **18.00** Lombard. Życie pod zastaw (994, 995) **20.00** ★★ Poza prawem – film akcji USA 2021 **22.00** ★★★ Kickboxer – film sens. USA 1989 **0.00** ★★★ Bronx – film sens. Fr. 2020 **2.20** Lombard. Życie pod zastaw

★★★★★ koniecznie ★★★★ zdecydowanie tak ★★★ możesz ★★ nie musisz ★ zdecydowanie nie (L) na żywo

DVB T stacje dostępne w naziemnej telewizji cyfrowej

WTOREK 5 Maja

TVP 1

6.20 Akacjowa 38 (850) **7.00** Msza św. na Jasnej Górze **7.30** Kościół z bliska **8.00** Serwis Info **8.25** Zaraz wracam (123) **9.00** Ranczo (21): Jesienna burza **10.05** Komisarz Alex (30): Anioł Stróż na czterech łapach **11.00** Ojciec Mateusz (134): Ślepy los **12.00** Serwis Info **12.10** Agrobiznes **12.35** Magazyn rolniczy **12.55** Las Kolorów – Góry Tenasserim **14.00** Złoty chłopak (283)

15.00 Serwis Info – magazyn
15.10 Reporterzy – magazyn
15.35 Gra słów. Krzyżówka
16.05 Dziedzictwo (909)
17.00 Teleexpress
17.25 Jaka to melodia?
17.55 Klan (4708)
18.20 Zaraz wracam (124)
18.55 Akacjowa 38 (861)
19.30 19.30
19.55 Pytanie dnia
20.30 Studio Ligi Mistrzów UEFA
20.55 (L) **Piłka nożna:** Liga Mistrzów UEFA: Półfinał – rewanż: Arsenal FC – Atlético Madryt
23.20 Wielki napad na pociąg
★★★ – komedia sensacyjna W. Bryt. 1978
Reż. Michael Crichton, wyk. Sean Connery, Donald Sutherland, Lesley-Anne Down
Rok 1855. Włamywacz dżentelmen Edward Pierce oraz wspólnicy organizują napad na ekspres, z którego rabują złoto o wartości 12 tysięcy funtów, przeznaczone na wypłatę żołdu.
1.10 Zanim się pojawiłeś
★★★★ – dramat obyczaj. W. Bryt./USA 2016

TVP 2

5.30 M jak miłość (1748) **6.25** Przystań nad Biblią **6.55** Barwy szczęścia (3372) **7.30** Pytanie na śniadanie – magazyn inform. **11.40** Rosół polski – magazyn **12.10** Program publicystyczny **12.30** Koło fortuny – teleturniej **13.15** Panna młoda (87) – serial obyczajowy Turcja 2024 **14.05** Va banque – teleturniej **14.35** Na sygnale (894): Zacier ostatniej szansy – serial obyczajowy Polska 2026

15.05 La Promesa – pałac tajemnic (383)
Manuel i Jana chcą ustalić, co ukrywa przed nimi Abel. Służba La Promesy zaczyna ustępować w swoich żądaniach. Upokorzona przez Cruz, Petra ujawnia hrabiemu Ayala tajemnicę markizy.
16.00 Koło fortuny – teleturniej
16.35 Familiada – teleturniej
17.20 Panna młoda (88)
18.15 Va banque – teleturniej
18.50 Jeden z dziesięciu
19.25 Barwy szczęścia (3372)
19.55 Domowe patenty – felieton
20.05 Barwy szczęścia (3373)
20.40 Kulisy „M jak miłość"
20.55 M jak miłość (1931)
21.55 Na sygnale (897)
22.25 Magazyn Ekspresu Reporterów
23.25 Córki dancingu
★★★ – musical Polska 2015
Reż. Agnieszka Smoczyńska, wyk. Kinga Preis, Michalina Olszańska, Marta Mazurek
1.05 Obwiniony
★★★ – thriller W. Bryt. 2023
2.35 Jim Carrey. Ameryka bez maski – film dok. Fr. 2021
3.35 Rodzinka.pl

Polsat

5.25 Telezakupy TV Okazje **6.00** Nowy dzień – magazyn informac. **8.30** Malanowski i Partnerzy (250, 251): Śmierć w piekarni / Czarna limuzyna **9.30** Trudne sprawy (1056, 1057) – serial fab.-doku. Polska 2021 **11.35** Gliniarze (754-756): Chłopaki z dobrych domów / Cwaniaki / Czyste zło **14.40** Dlaczego ja? (1560): Dom, do którego wrócę – serial fab.-dokumentalny Polska 2026

15.50 Wydarzenia
16.15 Pogoda
16.20 Interwencja – magazyn
16.30 Na ratunek 112 (1157)
17.00 Gliniarze (1197)
18.00 Pierwsza miłość (4209)
18.50 Wydarzenia
19.15 Gość „Wydarzeń"
19.55 Milionerzy – teleturniej
20.30 Farma – reality show
21.35 Air – dramat obyczaj.
★★★★ USA 2023
Reż. Ben Affleck, wyk. Matt Damon, Ben Affleck, Jason Bateman
0.00 Metro strachu
★★★ – film sensacyjny USA/W. Bryt. 2009
Reż. Tony Scott, wyk. Denzel Washington, John Travolta, Luis Guzmán
Ryder dowodzi grupą, której udaje się przejąć kontrolę nad składem metra z pasażerami. Dowodzenie akcją odbicia pociągu przejmuje były dyrektor metra Garber.
2.15 Detonator – thriller
★★ USA/Rumunia 2006
Reż. Po-Chih Leong, wyk. Wesley Snipes
4.40 Disco gramy!

TVN

5.15 Kto was tak urządził? – program rozrywkowy **5.40** Uwaga! **5.55** Ukryta prawda (1628) **6.50** Kuchenne rewolucje: Gorzów Wielkopolski **7.45** Dzień Dobry TVN **11.20** Doradca smaku **11.25** Kuchenne rewolucje: Restauracja „Masala Twist", Toruń / Grodzisk Wielkopolski, Restauracja „Alexandria" **13.40** Ukryta prawda (1589-1590, 1678) – serial fabul.-dok. Polska 2024

16.50 Szpital św. Anny (121)
Kaja nadal mieszka u Zyty i Pawła, czym Paweł jest trochę zirytowany. Na SOR trafia influencer, testujący kebaby. Kaja szuka przyczyn jego stanu, a on recenzuje w Internecie szpitalny obiad.
17.55 Detektywi (315)
Do detektywów zgłasza się 10-letni Dawid i prosi o pomoc w odnalezieniu babci. Katarzyna i Paweł przyłapują włamywacza w mieszkaniu zaginionej kobiety, ale sprawca ucieka.
19.00 Fakty
19.55 Uwaga! – magazyn
20.15 Na Wspólnej (4206)
20.50 The Floor – teleturniej
21.30 Skok na głęboką wodę
22.40 Kuba Wojewódzki
23.40 Superwizjer – magazyn
0.20 Dungeons & Dragons:
★★★★ **Złodziejski honor**
– film fantasy USA 2023
Reż. Jonathan Goldstein, John Francis Daley, wyk. Chris Pine, Michelle Rodriguez, Justice Smith
3.05 The Traitors. Zdrajcy
4.50 Uwaga! – magazyn

TVN 7

6.50 Szkoła (625, 626) **8.45** Ukryta prawda (1289, 1204, 1205) **11.55** W-11 Wydział Śledczy (954-956) **14.00** Detektywi (75) **15.00** Szpital św. Anny (111) **16.00** Sędzia Anna Maria Wesołowska (622, 623) **18.00** Sekrety życia (11) **19.00** Ukryta prawda (1482) **20.00** Hotel Paradise (38) **21.00** ★★★ Na własną rękę – film sens. USA/Meksyk 2002, reż. Andrew Davis, wyk. Arnold Schwarzenegger **23.20** ★★★ Obecność III: Na rozkaz diabła – horror USA 2021 **1.35** Hotel Paradise (37) **2.35** Żyjąc z potworem (17) **3.35** SOS. Ekipy w akcji (42)

TVP Kultura

11.10 ★★★ Kocie ślady – film krym. Polska 1971 **12.45** ★★★ Profesor na drodze – komediodr. Polska 1973 **14.00** Poszukiwacze zaginionych arcydzieł **14.40** ★★★ Komedia z pomyłek – Polska 1969 **15.20** ★★★ Hania – melodr. Polska 1984 **17.05** Jan Serce (2) **18.10** Mody Polskie **18.55** Zbigniew Zapasiewicz **20.00** Teatr TV: Królowa i Szekspir – spektakl Polska 2000 **21.35** ★★★★ O północy w Paryżu – komedia rom. USA/Hiszp./Fr. 2011 **23.20** Jacques Audiard, wielce skromny bohater

TVP Sport

9.15 Magazyn Betclic 2. Ligi **9.55** Piłka nożna: Polonia Bytom – Polonia Warszawa **12.05** Piłka nożna: Górnik Zabrze – Raków Częstochowa **14.30** Gol **15.55** (L) Piłka nożna: Mistrzostwa Europy kobiet do lat 17 w Irlandii Północnej: Francja – Polska **18.05** Piłka kobiet **19.05** Magazyn skrótów LM UEFA **20.30** Reportaż **21.05** Retransmisja sportowa **23.00** Sportowy wieczór **23.30** Piłka nożna: Mistrzostwa Europy (k) do lat 17: Francja – Polska **1.30** Boks: Damian Knyba – Joey Dawejko

TV 4

6.00 Strażnik Teksasu (17, 18) **7.55** Bogaty dom – biedny dom (104) **8.55** Policjantki i policjanci (416, 417) **10.55** Na ratunek 112 (1158, 457) **11.55** Dlaczego ja? (1563, 1564) **13.55** Trudne sprawy (1070-1072) **16.55** Łowcy skarbów. Kto da więcej (519) **18.00** Policjantki i policjanci (1416, 1417) **20.00** Uroczysko (246) **20.30** Sprawiedliwi – wydział kryminalny (1025) **21.30** Sprawiedliwi. Trójmiasto (142) **22.40** ★★ Krwawa rozgrywka – film akcji Chiny/Hongk./USA 2017 **0.55** Love Island. Wyspa miłości (34) **2.00** Hardkorowy lombard (151, 152)

TV Trwam

12.20 Zapomniany sprawiedliwy – Tadeusz Modelski **13.05** Canillitas **13.30** Msza święta z Jasnej Góry **14.30** Niemy świadek historii. Puszcza Rudnicka **15.00** W górę Rio Negro **16.10** Jestem mamą **16.25** Przyroda w obiektywie **16.40** Zdrowie z Bożej apteki **17.00** Wierzę w Boga **17.30** Burza w okręgu krakowskim **18.15** Rozmowy niedokończone **19.30** Każdy maluch to potrafi **19.45** Modlitwa z tel. udziałem dzieci **20.00** Informacje **20.20** Różaniec **21.00** Apel Jasnogórski **21.40** Polski punkt widzenia

TV Puls

6.00 Policjanci z Miami (5, 6) **8.00** Kobra – oddział specjalny (12, 13) **10.00** Triumf miłości (133, 134) **12.00** Nie igraj z aniołem (67) **13.00** Wspaniałe stulecie (1) **14.00** Przepis na zbrodnię (30) **15.00** Lombard. Życie pod zastaw (704, 705) **17.00** Dzielnica strachu (465) **18.00** Lombard. Życie pod zastaw (995, 996) **20.00** ★★★★ Dziedzictwo krwi – film akcji Fr./USA 2016 **21.50** ★★★ Ostateczna rozgrywka – thriller W. Bryt. 2018 **23.50** ★★★★ Rzeka tajemnic – dr. USA/Australia

★★★★★ koniecznie ★★★★ zdecydowanie tak ★★★ możesz ★★ nie musisz ★ zdecydowanie nie (L) na żywo

DVB T stacje dostępne w naziemnej telewizji cyfrowej

GAR

eprasa.pl a31896f45d

ŚRODA 6 Maja

TVP 1

6.25 Akacjowa 38 (851) **7.00** Msza święta na Jasnej Górze **7.30** Rodzina (nie od) święta **8.00** Serwis Info **8.20** Zaraz wracam (124) **9.00** Ranczo (22): Diler pierogów **10.00** Komisarz Alex (31): Mord à la carte **11.00** Ojciec Mateusz (135): Zagadki serca **12.00** Serwis Info **12.10** Agrobiznes **12.40** Magazyn rolniczy **12.55** Lis, który uratował wyspę **14.00** Złoty chłopak (284)

15.00 Serwis Info – magazyn
15.15 Reporterzy – magazyn
15.35 Gra słów. Krzyżówka
16.05 Dziedzictwo (910)
17.00 Teleexpress
17.25 Jaka to melodia?
17.55 Klan (4709)
18.20 Zaraz wracam (125)
18.55 Akacjowa 38 (862)
Blanca ujawnia Jaime, że została skrzywdzona przez męża. Generał Zavala przyłapuje Valverde z Silvią. Diego i Huertas próbują uspokoić zdenerwowanych robotników.
19.30 19.30
19.55 Pytanie dnia
20.30 Omnibus – szybcy i mądrzy – teleturniej
21.20 Dorwać małego
★★★ – komedia USA 1995
Reż. Barry Sonnenfeld, wyk. John Travolta, Gene Hackman, Rene Russo
23.15 Pan Tadeusz – film obycz.
★★★★ Polska/Francja 1999
Reż. Andrzej Wajda, wyk. Bogusław Linda, Alicja Bachleda-Curuś
1.50 Wielki napad na pociąg
★★★ – komedia sensacyjna W. Bryt. 1978

TVP 2

5.30 M jak miłość (1749) **6.25** Pożyteczni.pl **6.55** Barwy szczęścia (3373) **7.30** Pytanie na śniadanie – program informacyjno-publicystyczny **11.40** Gwiazdorska kuchnia Ani **12.15** Program publicystyczny **12.30** Koło fortuny **13.15** Panna młoda (88) – serial obycz. Turcja 2024 **14.05** Va banque – teleturniej **14.30** Na sygnale (895): Głowa rodziny – serial obyczaj. Polska 2026

15.05 La Promesa – pałac tajemnic (384)
15.50 Domowe patenty – felieton
16.00 Koło fortuny – teleturniej
16.35 Familiada – teleturniej
17.20 Panna młoda (89)
18.15 Va banque – teleturniej
18.50 Jeden z dziesięciu
19.25 Barwy szczęścia (3373, 3374) – serial Polska
20.40 Przepis dnia – magazyn
20.55 Na dobre i na złe (992)
21.55 Na sygnale (898, 899)
22.55 Francuska ruletka (1)
– serial krym. Francja 2023
Reż. Vincent Garenq, wyk. Michèle Laroque, Yannick Choirat, Marie Zabukovec
Akcja zaczyna się w latach 70. XX w. w Nicei. Renee Le Roux prowadzi tam żelazną ręką słynne kasyno Palais de la Mediterranee, położone przy głównej promenadzie.
23.50 Zawsze zostaje ślad
★★★ – dramat obyczaj. Niemcy 2017
Reż. Jan Martin Scharf
1.25 Grabież – film dokumentalny Polska 2022
2.50 Akacjowa 38
3.40 Rodzinka.pl

Polsat

5.25 Telezakupy TV Okazje **6.00** Nowy dzień – mag. informacyjny **8.30** Malanowski i Partnerzy (252, 253): Tajemnica spowiedzi / Pechowy amulet **9.30** Trudne sprawy (1058, 1059) – serial fabularno-dokum. Polska 2021 **11.35** Gliniarze (757-759): Kara / Najgłębsze z ran / Przypadkowa ofiara **14.40** Dlaczego ja? (1561): Przyszły tata – serial fabularno-dokumentalny Polska 2026

15.50 Wydarzenia
16.15 Pogoda
16.20 Interwencja – magazyn
16.30 Na ratunek 112 (1158)
17.00 Gliniarze (1198)
18.00 Pierwsza miłość (4210)
– serial Polska 2026
18.50 Wydarzenia
19.15 Gość „Wydarzeń"
19.55 Milionerzy – teleturniej
20.30 Farma – reality show
21.30 Bez pudru, czyli Kabaret plus... – prog. rozrywkowy
22.50 Logan Lucky
★★★★ – komedia USA/Chiny 2017
Reż. Steven Soderbergh, wyk. Channing Tatum, Adam Driver, Seth MacFarlane
Nad Loganami wisi klątwa. Bracia Jimmy i Clyde są zdeterminowani, aby odmienić los. Planują więc skok, który nie ma szans powodzenia. Kłopoty zaczynają się, gdy wszystko się udaje.
1.20 Rok pierwszy
★★ – komedia USA 2009
Reż. Harold Ramis, wyk. Jack Black, Michael Cera, Oliver Platt
3.35 Nasz nowy dom
4.55 Disco gramy!

TVN

5.05 Jak to jest zrobione? (2) **5.40** Uwaga! – magazyn **5.55** Ukryta prawda (1629) **6.50** Kuchenne rewolucje: Świerklany – Karczma Stodoła **7.45** Dzień Dobry TVN – magazyn **11.20** Doradca smaku **11.25** Kuchenne rewolucje amość, Karczma „Ordynat" / Trzciel, Pizzeria „Incognito".**13.40** Ukryta prawda (1591-1592, 1679) – serial fabularno-dokumentalny Polska 2024

16.50 Szpital św. Anny (122)
– serial obycz. Polska 2026
17.55 Detektywi (316)
19.00 Fakty
19.55 Uwaga! – magazyn
20.15 Na Wspólnej (4207)
20.50 The Floor – teleturniej
21.30 Królowa przetrwania
– reality show, wyk. Aneta Kurp, Josephine Kwaśniewska, Ewelina Kubiak
22.55 Showtime – komedia sens.
★★★ USA/Australia 2002
Reż. Tom Dey, wyk. Robert De Niro, Eddie Murphy, Rene Russo
Detektyw Preston i posterunkowy Sellars występują razem w programie o pracy policji. Sellars chce dobrze wypaść, ale Preston robi wszystko, by zaprezentować się jak najgorzej.
0.55 Imprezowi rodzice
★★ – komedia USA 2019
Reż. Fred Wolf, wyk. Alec Baldwin, Salma Hayek
3.05 Szpital św. Anny (83)
4.05 Uwaga! – magazyn
4.20 Największe polskie katastrofy: Wypadek autokaru w Kokoszkach – serial dok.

TVN 7

6.50 Szkoła (628, 629) **8.45** Ukryta prawda (1290, 1206, 1207) **11.55** W-11 Wydział Śledczy (957-959) **14.00** Detektywi (76) **15.00** Szpital św. Anny (112) **16.00** Sędzia Anna Maria Wesołowska (624, 625) **18.00** Sekrety życia (12) **19.00** Ukryta prawda (1483) **20.00** Hotel Paradise (39) **21.00** ★★★ Legendy ringu – komedia USA 2013, reż. Peter Segal, wyk. Robert De Niro, Sylvester Stallone **23.25** ★★★★ Judasz i czarny mesjasz – dramat USA 2021, reż. Shaka King, wyk. Daniel Kaluuya **2.00** Hotel Paradise (38) **3.00** Żyjąc z potworem (18)

TV 4

6.00 Strażnik Teksasu (19, 20) **7.55** Bogaty dom – biedny dom (105) **8.55** Policjantki i policjanci (418, 419) **10.55** Na ratunek 112 (1159, 458) **11.55** Dlaczego ja? (1565, 1566) **13.55** Trudne sprawy (1073-1075) **16.55** Łowcy skarbów. Kto da więcej (520) **18.00** Policjantki i policjanci (1417, 1418) **20.00** Uroczysko (247) **20.30** Sprawiedliwi – wydział kryminalny (1026) **21.30** Sprawiedliwi. Trójmiasto (143) **22.40** ★★★ Witajcie w dżungli – kom. USA 2003 **0.50** Love Island. Wyspa miłości (35) **1.55** Hardkorowy lombard (153, 154)

TVP Kultura

11.10 ★★★ Hania – melodr. Polska 1984 **12.55** ★★★ Komedia z pomyłek – Polska 1969 **13.35** Artysta i niepokój wieku. Henryk Sienkiewicz, 1846-1916 **14.40** ★★ Cześć, kapitanie! – film sens. Polska 1968 **15.50** ★★★ Gra o wszystko – film obycz. Polska 1978 **17.05** Jan Serce (3) **18.30** Informacje kulturalne **18.50** Reżyserzy **19.45** Andrzej Wajda – Notatki **20.00** ★★★ Excentrycy, czyli po słonecznej stronie ulicy – kom. Polska 2015 **22.05** Przygody Sherlocka Holmesa (10) **23.10** Rawa Blues Silesian Sound

TV Trwam

10.00 Audiencja Generalna Ojca Św. Leona XIV **11.00** Muzyczne chwile **11.10** Mateczniki polskości **11.25** Jestem mamą **12.03** Informacje **12.20** Sanktuarium Maria Schutz **13.10** Mocarz pokory **13.30** Msza św. z Jasnej Góry **14.30** Krzyż Włoszczowa 1984 **15.25** Przywróceni do życia **16.10** Na zdrowie **16.30** Z Zacisza na Syberię **17.00** Po stronie prawdy **18.15** Rozmowy niedokończone **19.30** Bóg z nami **20.00** Informacje **20.20** Różaniec **21.00** Apel Jasnogórski **21.40** Polski punkt widzenia

TVP Sport

8.10 Piłka nożna: Pogoń Szczecin – Czarni Sosnowiec **10.15** Piłka kobiet **11.20** Piłka nożna (k): FC Barcelona Femení – Levante UD Femenino **13.25** Retransmisja sportowa **15.25** Pełnosprawni **15.55** Lekkoatletyka: Światowy Festiwal Sztafet **17.55 (L)** Futsal: FOGO Futsal Ekstraklasa: 1. runda **20.00** Studio **20.55 (L)** Piłka nożna: LM UEFA: Półfinał: Bayern Monachium – Paris Saint-Germain **23.20** Magazyn skrótów LM UEFA: Półfinały – rewanże **0.40** Boks: Brandon Adams – Caoimhin Agyarko

TV Puls

8.00 Kobra – oddział specjalny (13, 14) **10.00** Triumf miłości (135, 136) **12.00** Nie igraj z aniołem (68) **13.00** Wspaniałe stulecie (2) **14.00** Przepis na zbrodnię (31) **15.00** Lombard. Życie pod zastaw (705, 706) **17.00** Dzielnica strachu (466) **18.00** Lombard. Życie pod zastaw (996, 997) **20.00** ★★★ Grizzly – horror USA/Kan. 2015 **21.50** ★★ Instynkt pierwotny – thriller USA 2019 **23.50** ★★ Pitbull – film sens. Polska 2021 **2.05** Lombard. Życie pod zastaw (993) **3.10** Menu na miarę (8)

★★★★★ koniecznie ★★★★ zdecydowanie tak ★★★ możesz ★★ nie musisz ★ zdecydowanie nie **(L)** na żywo

DVB-T stacje dostępne w naziemnej telewizji cyfrowej

CZWARTEK 7 Maja

TVP 1

6.20 Akacjowa 38 (852) **7.00** Msza św. na Jasnej Górze **7.30** Dobre historie **8.00** Serwis Info **8.20** Zaraz wracam (125) **9.00** Ranczo (23) **10.00** Komisarz Alex (32): Śmierć Bromskiego **11.00** Ojciec Mateusz (136): Siostrzeniec **12.00** Serwis Info **12.10** Agrobiznes **12.40** To się opłaca **12.55** Włochy – ostatnie dzikie zakątki (1): Górscy władcy Małego Tybetu **14.00** Złoty chłopak (285)

15.00 Serwis Info – magazyn
15.15 Reporterzy – magazyn
15.35 Gra słów. Krzyżówka
16.05 Dziedzictwo (911)
17.00 Teleexpress
17.25 Jaka to melodia?
17.55 Klan (4710)a
18.20 Zaraz wracam (126)
18.55 Akacjowa 38 (863)
19.30 19.30
19.55 Pytanie dnia
20.30 Omnibus – szybcy i mądrzy – teleturniej
21.20 Ojciec Mateusz (448)
Amanda rusza z projektem placówki, łączącej dom dziecka z domem spokojnej starości. Ksiądz Mateusz, szukając wsparcia dla tej inicjatywy, odwiedza filantropkę Malwinę Kapłon.
22.20 Sprawa dla reportera
23.20 Dekady Diany: Lata siedemdziesiąte – serial dokument. Reż. Nick Angel, wyk. Holger Mahlich, Tetje Mierendorf, Gerhard Hinze
0.15 Powrót (2)
1.10 Pan Tadeusz – film obycz.
★★★★ Polska/Francja 1999
Reż. Andrzej Wajda
3.40 Sprawa dla reportera

TVP 2

5.30 M jak miłość (1750) **6.25** Operacja zdrowie **6.55** Barwy szczęścia (3374) **7.30** Pytanie na śniadanie – magazyn informacyjny **11.40** Dzień z życia artysty **12.10** Program publicystyczny **12.30** Koło fortuny **13.15** Panna młoda (89) – serial obyczajowy Turcja 2024 **14.05** Va banque – teleturniej **14.35** Na sygnale (896): Sprawy życia, śmierci i głupoty – serial obycz. Polska 2026

15.05 La Promesa – pałac tajemnic (385)
16.00 Koło fortuny – teleturniej
16.35 Familiada – teleturniej
17.20 Panna młoda (90)
18.15 Va banque – teleturniej
18.50 Jeden z dziesięciu
19.25 Barwy szczęścia (3374)
19.55 Domowe patenty – felieton
20.05 Barwy szczęścia (3375)
20.40 Tak to leciało!
21.40 Niepewne sytuacje
– program rozrywkowy
22.10 Syn (19, 20) – serial USA
Rok 1850. Ranny Eli trafia pod opiekę osadniczki Maggie, która przepowiada mu przyszłość. W roku 1915 wybucha pożar saloonu. Pete kieruje podejrzenia na swojego brata, Phineasa.
23.55 Rodzinka.pl (314): Supermoce – serial kom. Polska 2026
0.30 Córki dancingu
★★★ – musical Polska 2015
Reż. Agnieszka Smoczyńska, wyk. Kinga Preis, Michalina Olszańska, Marta Mazurek
2.05 Akacjowa 38
3.40 Rodzinka.pl
4.35 Na dobre i na złe

Polsat

5.40 Telezakupy TV Okazje **6.00** Nowy dzień – magazyn **8.30** Malanowski i Partnerzy (254, 255): Podwójny błąd / Tajemnica nastolatki **9.30** Trudne sprawy (1060, 1061) – serial fabularno-dokumentalny **11.35** Gliniarze (760-762): Właściciel / Fałszywy świat / Profilerka – serial fab.-dok. Polska 2022 **14.40** Dlaczego ja? (1562): Wynocha – serial fabularno-dokumentalny Polska 2026

15.50 Wydarzenia
16.15 Pogoda
16.20 Interwencja – magazyn
16.30 Na ratunek 112 (1159)
17.00 Gliniarze (1199)
18.00 Pierwsza miłość (4211)
– serial Polska 2026
18.50 Wydarzenia
19.20 Gość „Wydarzeń"
19.55 Milionerzy – teleturniej
20.30 Farma – reality show
21.30 Nasz nowy dom – reality show
22.55 Pod słońcem Toskanii
★★★ – komedia USA/Wł. 2003
Reż. Audrey Wells, wyk. Diane Lane, Sandra Oh, Lindsay Duncan
Pisarka Frances w czasie sprawy rozwodowej traci ukochany dom na rzecz byłego męża. Aby nie poddać się depresji, wyjeżdża na wycieczkę do Włoch. Kupuje dom w malowniczej miejscowości pod Cortoną.
1.15 Captain Fantastic
★★★★ – komediodr. USA 2016
Reż. Matt Ross, wyk. Viggo Mortensen, George MacKay, Samantha Isler
4.00 Ewa gotuje
4.40 Disco gramy!

TVN

5.15 Nauka jazdy **5.40** Uwaga! **5.55** Ukryta prawda (1630) **6.50** Kuchenne rewolucje: Włocławek – Biały Kredens **7.45** Dzień Dobry TVN – magazyn informacyjny **11.20** Doradca smaku **11.25** Kuchenne rewolucje: Restauracja „Hacjenda", Słupia / Wrocław, Restauracji „Nie ma jak u mamy" **13.40** Ukryta prawda (1593-1594, 1680) – serial fabularno-dokumentalny Polska 2024

16.50 Szpital św. Anny (123)
17.55 Detektywi (317): Powrót Mikiego – serial fab.-dok.
U Pawła zjawia się Mikołaj. Kiedyś pobił byłego chłopaka swojej dziewczyny i uciekł za granicę. Teraz ma dostać dowody na swoją niewinność, ale prosi jednak Pawła o pomoc w ucieczce.
19.00 Fakty
19.55 Uwaga! – magazyn
20.15 Na Wspólnej (4208)
– serial Polska 2026
20.50 The Floor – teleturniej
21.30 Kuchenne rewolucje: Królik Polski – Króliczy Ogród – reality show
22.40 Niebezpieczni dżentelmeni
★★★ – komedia krym. Polska 2022
Reż. Maciej Matthew Kawalski, wyk. Tomasz Kot, Marcin Dorociński, Andrzej Seweryn
0.50 Skok na głęboką wodę
1.55 Szpital św. Anny (84)
2.55 Uwaga! – magazyn
3.10 CSI: Kryminalne zagadki Las Vegas (19, 20): W paszczy lwa / Ojciec panny młodej – serial kryminalny USA/Kanada 2011

TVN 7

6.50 Szkoła (631, 632) **8.45** Ukryta prawda (1291, 1208, 1353) **11.55** W-11 Wydział Śledczy (960-962) **14.00** Detektywi (77) **15.00** Szpital św. Anny (113) **16.00** Sędzia Anna Maria Wesołowska (626, 627) **18.00** Sekrety życia (13) **19.00** Ukryta prawda (1484) **20.00** Hotel Paradise (40) **21.00** ★★★ Miss Agent – komedia sens. USA 2000, reż. Donald Petrie, wyk. Sandra Bullock, Michael Caine **23.25** Jedna noc – kom. rom. Australia 2023, reż. Callan Durlik, wyk. Arielle Carver-O'Neill **1.25** Hotel Paradise (39) **2.25** Żyjąc z potworem (19)

TV 4

6.00 Strażnik Teksasu (21, 22) **7.55** Bogaty dom – biedny dom (106) **8.55** Policjantki i policjanci (420, 421) **10.55** Na ratunek 112 (1160, 459) **11.55** Dlaczego ja? (1567, 1568) **13.55** Trudne sprawy (1076-1078) **16.55** Łowcy skarbów. Kto da więcej (521) **18.00** Policjantki i policjanci (1418, 1419) **20.00** Uroczysko (248) **20.30** Sprawiedliwi – wydział kryminalny (1027) **21.30** Sprawiedliwi. Trójmiasto (144) **22.40** ★★ Pole śmierci – film sens. USA 2021 **0.45** Love Island. Wyspa miłości (36) **1.50** Hardkorowy lombard (155, 156) **2.55** Śmierć na 1000 sposobów (10)

TVP Kultura

11.25 ★★★ Gra o wszystko – film obyczaj. Polska 1978 **12.40** ★★ Cześć, kapitanie! – film sens. Polska 1968 **13.50** Reżyserzy **15.00** ★★★ Bodo – musical Polska 2017 **17.00** Jan Serce (4) **18.10** Którędy po sztukę **18.20** Julie Mehretu w Polsce – Kairos/ Wariacje duchologiczne – Muzeum Sztuki Nowoczesnej **18.50** Julie Mehretu: Palimpsest **20.05** ★★★ Smuga cienia – dramat Polska/W. Bryt. 1976 **22.00** Hala odlotów **23.00** Dzień, w którym umarła gwiazda rocka **23.35** Mistrzowie wideo

TV Trwam

10.15 Rozmowy niedokończone **11.25** Myśląc Ojczyzna **11.35** Przyroda i ludzie **12.20** Wykłady z kongresu **13.00** Parafia pw. Św. Józefa Robotnika w Zgorzelcu **13.30** Msza św. z Jasnej Góry **14.30** Dom w serce wpisany **15.00** Po stronie prawdy **16.10** Z wędką nad wodę w Polskę i świat **16.35** Sól Ziemi **17.00** Modlitwa w Sanktuarium św. Józefa w Kaliszu **19.30** Każdy maluch to potrafi **19.45** Modlitwa z tel. udziałem dzieci **20.00** Informacje **20.20** Różaniec **21.00** Apel Jasnogórski **21.40** Polski punkt widzenia

TVP Sport

9.05 Jeździectwo: Perlage CAVALIADA Tour Kraków **10.45** Żużel: Indyw. MP Challenge w Świętochłowicach **12.45** Quiz TVP Sport **13.40** Koszykówka: NBA **15.40** Piłka nożna: LM UEFA: Bayern Monachium – Paris Saint-Germain **17.55 (L)** Piłka nożna: ŁKS Łódź – Pogoń Grodzisk Mazowiecki **20.05** Mundial 2026: Legendy miejskie **20.45** Ring TVP Sport **21.45** Magazyn skrótów LM UEFA **23.00** Sportowy wieczór **23.35** Boks: Kamil Kuździeń – Ante Bilić **2.00** Boks: Arthur Biyarslanov – Siergiej Lipiniec

TV Puls

8.00 Kobra – oddział specjalny (14, 15) **10.00** Triumf miłości (137, 138) **12.00** Nie igraj z aniołem (69) **13.00** Wspaniałe stulecie (3) **14.00** Przepis na zbrodnię (32) **15.00** Lombard. Życie pod zastaw (706, 707) **17.00** Dzielnica strachu (467) **18.00** Lombard. Życie pod zastaw (997, 998) **20.00** ★★★★ Za jakie grzechy, dobry Boże? – komedia Fr. 2014 **22.00** ★★ Gliniarz z Belleville – komedia krym. Fr./Kolumbia 2018 **0.10** ★ Miłość, seks & pandemia – film obyczaj. Polska 2022

★★★★★ koniecznie ★★★★ zdecydowanie tak ★★★ możesz ★★ nie musisz ★ zdecydowanie nie **(L)** na żywo

DVB-T stacje dostępne w naziemnej telewizji cyfrowej

GAR

eprasa.pl a31896f45d

Decyzja ws. hałasu na S17 uchylona. Sprawa wraca do marszałka

Sprawa zabezpieczeń akustycznych przy drodze ekspresowej S17 na odcinku Warszawa – Garwolin nie tylko nie została rozstrzygnięta, ale cofnęła się o krok.

Decyzja została przez Ministerstwo uchylona, a sprawa ponownie przekazana do rozpatrzenia przez Marszałka

Minister Klimatu i Środowiska uchylił decyzję marszałka województwa mazowieckiego i przekazał ją do ponownego rozpatrzenia. To oznacza jedno – mieszkańcy wciąż nie wiedzą, czy i kiedy mogą liczyć na realne ograniczenie hałasu.

Jak przekazała Generalna Dyrekcja Dróg Krajowych i Autostrad: - **Minister Klimatu i Środowiska 10 kwietnia rozpatrzył odwołanie GDDKiA od decyzji Marszałka zobowiązującej do dodatkowego zabezpieczenia drogi S17 przed hałasem na odcinku Lubelska – Garwolin. Decyzja została przez Ministerstwo uchylona, a sprawa ponownie przekazana do rozpatrzenia przez marszałka. Oznacza to, że minister potwierdził zasadność odwołania GDDKiA i jednocześnie zobowiązał marszałka do rzetelnego przeprowadzenia postępowania administracyjnego i precyzyjnego określenia zakresu decyzji.**

Decyzja marszałka z początku marca była dla wielu sygnałem, że po latach skarg i analiz coś wreszcie zaczyna się zmieniać. Nakładała ona na GDDKiA obowiązek ograniczenia oddziaływania akustycznego trasy na odcinku od węzła Lubelska do obwodnicy Garwolina. W praktyce mogło to oznaczać dodatkowe zabezpieczenia – od ekranów po inne rozwiązania techniczne.

Szybko jednak pojawiło się odwołanie inwestora. Teraz wiadomo już, że minister przychylił się do tej argumentacji. Nie oznacza to jednak zakończenia sprawy, a jedynie jej ponowne otwarcie.

Decyzja nie obowiązuje, a ewentualne działania ograniczające hałas pozostają na etapie rozważań. Sprawa wraca do urzędu marszałkowskiego, który musi jeszcze raz przeanalizować materiał i przygotować nowe rozstrzygnięcie – tym razem bardziej precyzyjne i odporne na kolejne odwołania.

Dla mieszkańców gmin położonych wzdłuż trasy – od Wiązowny, przez Celestynów i Kołbiel, po Pilawę i Garwolin – oznacza to dalszą niepewność. Problem hałasu nie znika, ale jego rozwiązanie znów się oddala.

ok

Nocne akcje policji w Pilawie. Narkotyki wyrzucane przez okno i zatrzymany poszukiwany

W ciągu kilku dni policjanci z Pilawy przeprowadzili serię skutecznych interwencji – zatrzymali dwóch młodych mężczyzn z narkotykami, a także 42-latka, który próbował uniknąć kary więzienia. Jedna z akcji zaczęła się od podejrzanego auta, a zakończyła... reklamówką z narkotykami wyrzuconą przez okno.

Do pierwszego zatrzymania doszło kilka dni temu (10 kwietnia) w Parysowie, po godz. 23. Podczas nocnego patrolu policjanci zauważyli zaparkowany pojazd i postanowili skontrolować osoby znajdujące się w środku. W trakcie interwencji 26-latek wyrzucił przez okno foliową reklamówkę. Jak się okazało, w środku znajdowało się ponad 40 gramów marihuany. Policjanci zabezpieczyli nielegalne środki, a 26-letni mieszkaniec powiatu garwolińskiego został zatrzymany.

Dwa dni później, 12 kwietnia, około godz. 4 w Pilawie patrol zatrzymał 23-latka, posiadającego przy sobie woreczki z marihuaną i mefedronem. Mężczyzna również trafił do policyjnej celi.

Podczas kolejnej służby, 22 kwietnia przed godz. 22, policjanci z Pilawy zatrzymali na ul. Dworcowej 42-letniego mężczyznę. Jak ustalili, był on poszukiwany zarówno przez policję, jak i sąd w Lublinie do ustalenia miejsca pobytu oraz odbycia kary 8 miesięcy pozbawienia wolności. Mężczyzna został skazany za przestępstwo uszkodzenia mienia. Po zatrzymaniu policjanci doprowadzili go do zakładu karnego.

ok

Z łezką w oku i nadzieją na przyszłość. Wyjątkowy dzień maturzystów z Łaskarzewa

W piątek, 24 kwietnia w Liceum Ogólnokształcącym w Łaskarzewie odbyła się uroczystość zakończenia roku szkolnego klas maturalnych. Dla uczniów był to moment symbolicznego zamknięcia kilkuletniej nauki i wejścia w nowy etap życia.

Podczas wydarzenia absolwenci odebrali świadectwa ukończenia szkoły. Wręczyli je dyrektor placówki, Ewa Gąska, oraz burmistrz Łaskarzewa, Armin Tomala.

Nie zabrakło także wyróżnień dla uczniów, którzy osiągnęli bardzo dobre wyniki w nauce. Ich zaangażowanie i systematyczna praca zostały docenione również poprzez listy gratulacyjne.

Fot.UM Łaskarzew

Podczas wydarzenia absolwenci odebrali świadectwa ukończenia szkoły

W trakcie uroczystości szczególne słowa uznania skierowano do rodziców. Podkreślono ich rolę w codziennym wspieraniu młodzieży oraz zaangażowanie w życie szkoły, które miało realny wpływ na atmosferę i funkcjonowanie placówki.

Choć oficjalne zakończenie nauki już za nimi, przed absolwentami jeszcze jedno wyzwanie – egzamin maturalny. To od niego w dużej mierze zależeć będzie ich dalsza ścieżka edukacyjna i zawodowa.

ok

100 lat Pani Jadwigi. Wyjątkowy jubileusz mieszkanki gminy Żelechów

To niezwykłe wydarzenie dla całej lokalnej społeczności. 18 kwietnia swoje 100. urodziny obchodziła najstarsza mieszkanka gminy Żelechów – Pani Jadwiga Posiadała.

Z tej wyjątkowej okazji Jubilatkę odwiedziła delegacja samorządu: burmistrz Żelechowa Krystyna Wieczorkiewicz, przewodniczący Rady Miejskiej Michał Bogusz oraz kierownik Urzędu Stanu Cywilnego Beata Talarek. Goście przekazali Pani Jadwidze list gratulacyjny, pamiątkowy odpis aktu urodzenia, kwiaty oraz upominek.

Spotkanie przebiegło w serdecznej i rodzinnej atmosferze. Była to nie tylko okazja do złożenia życzeń, ale także do wysłuchania wspomnień Jubilatki. Pani Jadwiga chętnie wracała do wydarzeń ze swojego życia, podkreślając, że najtrudniejszym okresem była wojna.

Mimo sędziwego wieku Jubilatka cieszy się dobrą kondycją i pogodą ducha. Jak sama mówi, receptą na długie życie są: modlitwa i zawierzenie Bogu, miłość i troska najbliższych oraz zdrowe odżywianie.

Fot.Gmina Żelechów

18 kwietnia najstarsza mieszkanka gminy Żelechów świętowała swoje 100. urodziny

Pani Jadwiga urodziła się 18 kwietnia 1926 roku w Żelechowie. Wraz z małżonkiem wychowała córkę, doczekała się dwojga wnuków oraz dwojga prawnucząt.

Ten piękny jubileusz to nie tylko osobiste święto, ale także wyjątkowy moment dla całej gminy. W imieniu mieszkańców złożono Jubilatce podziękowania za jej życie, doświadczenie i świadectwo minionych lat, życząc jej zdrowia, spokoju oraz kolejnych lat w otoczeniu bliskich.

ok

Fot.Gmina Żelechów

Mimo sędziwego wieku Pani Jadwiga Posiadała cieszy się dobrą kondycją i pogodą ducha

GAR

eprasa.pl a31896f45d

JAKUB ROTBAUM – REŻYSER, AKTOR, MALARZ

Nie wpisał się w przemiany „odwilży” - nie podążał za nowymi trendami

Jakub Rotbaum był reżyserem teatralnym, aktorem i malarzem. Wystawiał sztuki na scenach polskich oraz m.in. paryskich i nowojorskich. Jest uznawany za jednego z najwybitniejszych reżyserów XX-wiecznego teatru jidysz, lecz na pewno nie sceny polskiej, gdzie jego twórczość bazowała na uznaniu komunistycznej władzy. Przyszedł na świat 11 lipca 1901 roku w Żelechowie.

Jakub Rotbaum był kierownikiem artystycznym Teatru Żydowskiego we Wrocławiu, kierownikiem polskiej sceny dramatycznej w tym mieście („Żelechów na starej fotografii. Ocalić od zapomnienia”, Michał Sztelmach, Żelechów 2012)

Twórca był synem **Szaji (Jehoszuy) Dawida Szyi i Fajgi (Fejgi) de domo Eiger**. Jego ojciec urodził się w Kocku, a matka w Żelechowie.

W okresie od 1910 do 1918 roku pobierał nauki w stołecznym gimnazjum Kryńskiego. Przez następne dwa lata studiował malarstwo w warszawskiej Szkole Sztuk Zdobniczych. W latach 1920-1924 odbywał studia w Akademii Sztuk Pięknych w Warszawie, terminując u boku m.in. grafika **Władysława Skoczylasa**, malarza **Mieczysława Kotarbińskiego** i rzeźbiarza **Henryka Kuny**. Studiował reżyserię na kursach wieczorowych w pierwszej stołecznej Szkole Filmowej. Był studentem malarstwa w Berlinie oraz sztuk reżyserii teatralnej u boku **Solomona Micholesa** w Studiu Teatralnym Państwowego Teatru Żydowskiego w Moskwie.

Premiery sztuk artysty były połączone z wystawami jego obrazów

Początek jego kariery teatralnej związany był z warszawskim Teatrem Azazel, gdzie pracował jako asystent reżysera. W 1926 roku w Teatrze Elizeum wyreżyserował swoją pierwszą sztukę w języku hebrajskim, którą była „Poczta” Rabindranatha Tagore.

W 1930 roku został kierownikiem artystycznym Trupy Wileńskiej, zespołu teatralnego występującego w języku jidysz. Pracował z Jugnt Teater **Michała Weicherta** i Folks - un Jugnt Teater **Klary Segałowicz**. W roku 1934 dołączył do Studia Teatralnego przy Państwowym Teatrze Żydowskim w Moskwie. Współpracował z Teatrem Młodych, półzawodowym, awangardowym teatrem jidyszowym w II RP.

W latach 30. bezskutecznie, z powodu braku zgody na pracę wydanej przez Związek Artystów Scen Polskich, próbował wkroczyć na scenę teatru polskiego. Wówczas też wybitny artysta i badacz polskiego teatru, **Leon Schiller**, oskarżył go, prawdopodobnie bezpodstawnie, o plagiatowanie spektakli. Rotbaumowi bliskie stały się tymczasem hasła komunistyczne, których trzymał się do ostatnich swoich dni. Zaprzyjaźnił się wtenczas z **Jakubem Bermanem**, który w mrocznym okresie stalinizmu znajdował się w najściślejszym kierownictwie PZPR.

W latach 30. bezskutecznie, z powodu braku zgody na pracę wydanej przez Związek Artystów Scen Polskich, próbował wkroczyć na scenę teatru polskiego

W okresie od 1938 do 1948 roku Rotbaum reżyserował spektakle w Stanach Zjednoczonych, Kanadzie, Australii, Wielkiej Brytanii, Francji, Izraelu, Argentynie i Brazylii. Od 1938 roku mieszkał w Paryżu – dwa lata później osiadł w Nowym Jorku. Nad Sekwaną reżyserował w awangardowym Parizer Jidiszer Arbeter Teater. Do USA trafił na zaproszenie **Maurice`a Schwartza** do pracy w Yiddish Art Theater. W Ameryce Południowej wystawiał sztuki m.in. Szolema Alejchema, Szaloma Asza i Dawida Bergelsona. Premiery sztuk artysty były połączone z wystawami jego obrazów.

W chwili debiutu na scenie polskiego teatru miał 51 lat

W 1949 roku powrócił do kraju, w którym się urodził. Władzę nad Wisłą w brutalny sposób przejęli komuniści – teatry grające w jidysz finansowane ze środków państwowych legalnie działały jedynie w ZSRR i w Polsce.

We Wrocławiu pojawił się na prośbę **Idy Kamińskiej**, czołowej aktorki żydowskiej w Polsce. W latach 1949-1952 pracował jako kierownik artystyczny – główny reżyser - wrocławskiego Teatru Żydowskiego. W okresie od 1952 roku przez dekadę we Wrocławiu kierował polską sceną dramatyczną – uznaje się, iż funkcję objął z powodów pozaartystycznych. W chwili debiutu na scenie polskiego teatru miał 51 lat.

W 1950 roku Rotbaum wystawił w Dolnośląskim Teatrze Żydowskim swój „Sen o Goldfadenie”. Dwa lata później na deski Teatru Polskiego we Wrocławiu trafił jego „Człowiek z karabinem” Nikołaja Pogodina, za którą otrzymał Nagrodę Państwową II stopnia – premiera była przesiąknięta wątkami propagandowymi.

Jego twórczość nie cieszyła się ogólną aprobatą zarówno w kręgach polskich, jak i żydowskich – nie podążał za nowymi trendami. Badacze twierdzą, iż swoją pozycję w polskim teatrze osiągnął poprzez udział w komunistycznej propagandzie, a pozycję zdobył dzięki przyjaźni z Bermanem, kierownikiem stalinowskiej bezpieki.

Obok walorów artystycznych w spektaklach Rotbauma pojawiało się uwielbienie dla rewolucji bolszewickiej, Lenina i Stalina, które w dziejach Polski zapisały się najgorzej jak to tylko możliwe. Słał zażalenia do Komitetu Wojewódzkiego PZPR, że członkowie jego zespołu nie chcieli umieszczać w spektaklach elementów szkalujących Armię Krajową i deprecjonujących Powstanie Warszawskie.

Spektakle od dekady nie zyskiwały uznania ani krytyki, ani widzów

Jakub Rotbaum był reżyserem wielu spektaklów. Wystawiał sztuki klasyczne, gdzie na pierwszy plan wybijały się „Hamlet” Williama Szekspira, „Opera za trzy grosze” Bertolta Brechta (przyjęta przez krytykę bardzo dobrze) „Trzy siostry” Antona Czechowa oraz „Wesele” Stanisława Wyspiańskiego. Gościnnie występował ze swoimi interpretacjami w Warszawie oraz m.in. w Paryżu, Bukareszcie i brazylijskim São Paulo.

Oficjalna wersja jest taka, iż po tzw. wydarzeniach marcowych 1968 roku, połączonych z antyżydowską nagonką towarzysza „Wiesława”, został zwolniony ze stanowiska kierownika artystycznego Teatru Polskiego we Wrocławiu. Faktem jednak jest, iż pracował wówczas jedynie jako reżyser, którego spektakle od dekady nie zyskiwały uznania ani krytyki, ani widzów, a on sam najprawdopodobniej w teatrze był zatrudniony z powodów politycznych, o czym miała świadczyć skrajna rozbieżność jego wizji artystycznej z ówczesnym kierownictwem teatru.

Swoim komunistycznym przekonaniom pozostał wierny do końca życia, nie wpisując się w przemiany „odwilży” politycznej i artystycznej po roku 1956, co w końcu skutkowało jego odwołaniem. Jest uznawany za jednego z najwybitniejszych reżyserów XX-wiecznego teatru jidysz, lecz na pewno nie sceny polskiej, gdzie jego twórczość bazowała na uznaniu komunistycznej władzy.

Do ważniejszych inscenizacji Rotbauma, obok wyżej wymienionych, należały także m.in. „Wielkie zmaganie” Emmanuela Roblesa, „Herszele z Ostropola” Jakuba Zonszajna, „Kariera Artura Ui” Bertolda Brechta (przyjęta przez krytykę i widownię bardzo źle) i „Volpone” Bena Jonsona.

Jakub Rotbaum zmarł 30 stycznia 1994 roku we Wrocławiu. Został pochowany tamże na nowym cmentarzu żydowskim przy ulicy Lotniczej.

M. Kurach

KALENDARIUM

Nastąpiła zmiana we władzach

28 kwietnia, 1905. Garwolin. Funkcję burmistrza miasta przejął **Władysław Tessaro**. Sprawował on swoje obowiązki do 3 maja 1907 roku. Po nim rządy w grodzie objął **Antoni Osmulski**.

Sekcji przewodził przez pół roku

30 kwietnia, 1966. Garwolin. Obowiązki kapelmistrza orkiestry przy Ochotniczej Straży Pożarnej przejął **Jan Gdyra**. Dyrygentem kapeli był do 12 listopada tego samego roku.

Grodem kierował przez 3 lata

3 maja, 1907. Garwolin. Funkcję burmistrza miasta objął **Antoni Osmulski**. Na urzędzie zasiadał do 14 lutego 1910 roku. Jego następcą na stanowisku został **Stanisław Michalski**.

Służył w Szarych Szeregach

3 maja, 1925. Na świat przyszedł podharcmistrz **Stanisław Mikulski**, ps. „Lis”. Był on harcerzem Hufca Harcerzy ZHP w Garwolinie Roju „Orłów” Szarych Szeregów. Sprawował obowiązki drużynowego oraz zastępcy komendanta Roju „Orłów”. Odpowiadał za tzw. Mały Sabotaż, opiekował się archiwum, prowadził przygotowania do akcji „N”. W czasie kampanii polskiej służył w Pogotowiu Harcerzy na stacji kolejowej w Garwolinie. Był gońcem w starostwie, kolportował informacje, wykradał niemieckie dokumenty. Zginął w lutym 1944 roku w akcji Szarych Szeregów pod Zielonką. Jego bratem był **Antoni Mikulski**, ps. „Sęk”, harcerz Hufca Harcerzy ZHP w Garwolinie Roju „Orłów” Szarych Szeregów, członek 3. zastępu 2. drużyny łączności (zginął w Garwolinie w sierpniu 1944 roku od nierozbrojonej miny).

Próbował zatwierdzić status

3 maja, 1942. Garwolin. **Jan Zaniewski** skierował do delegata rządu w Warszawie tzw. „Szkic dyskusyjny”. „Ulina” był pomysłodawcą powołania do życia organizacji Związku Polski Niepodległej – Odrodzenie. Pismo wysłane do stolicy traktowało formowania podstawy cywilno-prawnej grupy.

Prerogatywy zostały zachowane

4 maja, 1661. Garwolin. Król Rzeczypospolitej, **Jan Kazimierz**, potwierdził prawa miejskie grodu nad Wilgą. Pierwsze nadanie takich praw Garwolinowi mało miejsce w lipcu 1423 roku z rąk księcia mazowieckiego **Janusza I**.

Z Belwederu do garwolińskiego garnizonu

4 maja, 1924. Garwolin. Nad Wilgę przybył prezydent II RP, **Stanisław Wojciechowski**. Głowa państwa pojawiła się w mieście z okazji nadania sztandaru 1. Pułkowi Strzelców Konnych.

Został zakatowany przez wroga

5 maja, 1926. Urodził się **Jan Floriańczyk**. Należał do podziemnego Hufca Harcerzy Związku Harcerstwa Polskiego - Roju „Orłów” Szarych Szeregów. Był żołnierzem Armii Krajowej. Działał pod pseudonimem „WIR”. W lutym 1943 roku został aresztowany przez Niemców pod zarzutem zakupu broni i chęci jej przemytu do warszawskiego getta. Jak się okazało, broń należała do konfidenta. Został poddany brutalnym przesłuchaniom. W tym samym czasie inny harcerz zabrał broń z ukrycia. Więzień został zakatowany w garwolińskim areszcie. Zmarł 24 lutego 1944 roku. W niemieckiej drodze wyjątku ciało zostało wydane rodzinie. Pogrzeb harcerza zgromadził setki osób. Uroczystość przybrała charakter patriotycznej manifestacji.

Przenosiła podziemną prasę

5 maja, 1944. Garwolin. Do niemieckiego aresztu trafiła **Antonina Nowicka**. Kobieta zajmowała się kolportowaniem niepodległościowej bibuły.

Urzędnik miał większą władzę

6 maja, 1940. Garwolin. Niemieckiemu staroście naszego powiatowego miasta okupacyjne władze przydzieliły do dyspozycji jeden pluton Sonderdienstu. „Czarni” odpowiadali za ochronę urzędów oraz starosty, a także egzekwowali należności względem władz.

Ludność została odcięta od produktów

6 maja, 1944. Garwolin. Niemiecka okupacja miasta wydała decyzję o wstrzymaniu swobodnego przepływu produktów mlecznych w zakresie miejscowego oddziału Rady Głównej Opiekuńczej.

M. Kurach

GAR

eprasa.pl a31896f45d

KOŚCIÓŁ MARIAWICKI W GOCŁAWIU

Obszerną, murowaną świątynię poświęcono 27 sierpnia

Nieistniejący kościół mariawicki w Gocławiu wybudowany został w 1907 roku. Od roku 1935 należał do Kościoła Katolickiego Mariawitów. W latach 90. był już nieużytkowany i ostatecznie został rozebrany w roku 2009.

Kościół mariawicki w Gocławiu, tak jak znakomita część kościołów tego wyznania, powstała na początku XX stulecia. W datowanym na rok 1909 „Kalendarzu Maryawickim" czytamy: „W parafii Osieck w powiecie Garwolińskim w guberni Siedleckiej w Gocławiu zbudowano obszerny, murowany kościółek, poświęcony w dniu 27 sierpnia 1907 roku".

Genezą powstania Mariawityzmu były wydarzenia z 1893 roku, kiedy siostra **Feliksa Magdalena Maria Franciszka Kozłowska** (1862-1921), miała doznać objawień, po których założyła zakon Sióstr Ubogich Świętej Klary, który miał naśladować Marię, stąd nazwa Mariawitki. Siostra Kozłowska była założycielką i duchową opiekunką Mariawityzmu, przez jej wyznawców nazywana „Mateczką", w kościołach mariawickich uznawana za świętą. Powołała do życia Zgromadzenie Kapłanów Mariawitów, którego głową został **Jan Maria Michał Kowalski**, który pojechał do papieża, aby uzyskać pozwolenie na działalność w ramach Kościoła rzymskokatolickiego, lecz Ojciec Święty rzucił na niego i siostrę Kozłowską klątwę.

Kapłan Bolesław Maria Łukasz Wiechowicz, proboszcz mariawickiej parafii Świętego Jana Chrzciciela w Cegłowie w powiecie mińskim, który 27 sierpnia 1907 roku dokonał poświęcenia mariawickiego kościoła parafialnego w Gocławiu, który został poświęcony Przenajświętszemu Sakramentowi („Słownik Biograficzny Południowego Podlasia i Wschodniego Mazowsza", Uniwersytet w Siedlcach, slownik-biograficzny.uws.edu.pl)

Frontową ścianę kościoła mariawickiego w Gocławiu wieńczyła niewielka wieżyczka, a także mariawicki emblemat ukazujący Przenajświętszy Sakrament, któremu towarzyszyły anioły („Kalendarz Maryawicki", rok 1909)

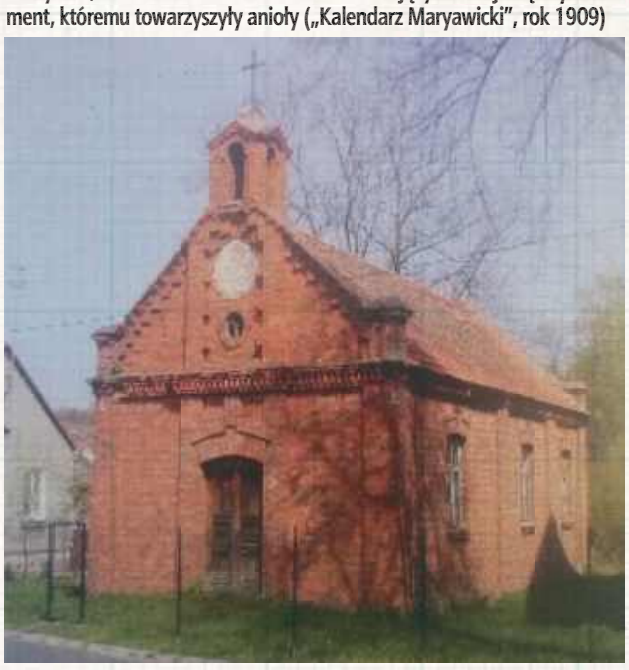

Kościół Katolicki Mariawitów w Gocławiu był stylizowany na dużą kaplicę. Miaał jeden ołtarz i jedną nawę. Murowana budowla została wystawiona z cegły. Ma cechy stylu neogotyckiego („Miasto i Gmina Pilawa dawniej i dziś", Leszek Zugaj, Pilawa 2024)

Kościół poświęcony został Przenajświętszemu Sakramentowi

Mariawityzm wyodrębnił się z polskiego Kościoła rzymskokatolickiego w roku 1906. Po rozłamie społeczność Mariawitów przyjęła nazwę Kościół Katolicki Mariawitów, w późniejszych latach zmienioną na Staro-Katolicki Kościół Mariawitów (od 1967 roku Kościół Starokatolicki Mariawitów).

W pierwszych latach swojego istnienia świątynia w Gocławiu należała do Starokatolickiego Kościoła Mariawitów, lecz już w 1935 roku doszło do rozłamu na Starokatolicki Kościół Mariawitów i Kościół Katolicki Mariawitów w Rzeczypospolitej Polskiej.

Kościół Mariawitów odrzuca nieomylność papieża, celibat, niepokalane poczęcie Maryi oraz kult obrazów. Wprowadza dwie formy spowiedzi: indywidualną i ogólną oraz uznaje siedem sakramentów katolickich.

Frontową ścianę świątyni wieńczyła niewielka wieżyczka, a także mariawicki emblemat ukazujący Przenajświętszy Sakrament, któremu towarzyszyły anioły

27 sierpnia 1907 roku kapłan **Bolesław Maria Łukasz Wiechowicz** (1869-1924), proboszcz mariawickiej parafii Świętego Jana Chrzciciela w Cegłowie w powiecie mińskim, dokonał poświęcenia mariawickiego kościoła parafialnego w Gocławiu, który został poświęcony Przenajświętszemu Sakramentowi. Kapłan ów był animatorem mariawityzmu na wschodnim Mazowszu oraz Podlasiu. Pracował jako kapelan szpitalny w Warszawie, był pierwszym kapłanem mariawickim w rzymskokatolickiej archidiecezji warszawskiej. W 1897 roku przystąpił do tajnego Zgromadzenia Kapłanów Mariawitów, założonego przez siostrę Kozłowską. W okresie od 1897 do 1903 roku pełnił posługę duchową nad okręgiem warszawskim Zgromadzenia Kapłanów Mariawitów. Duszpasterzem w mariawickiej parafii Cegłów był od roku 1902. W 1905 roku razem z większością swoich parafian wystąpił z Kościoła katolickiego.

Posługę duszpasterską w Gocławiu pełnił - dojeżdżający z mariawickiej parafii Świętych Apostołów Piotra i Pawła w miejscowości Gózd w gminie Kłoczew - proboszcz kapłan **Jan Maria Ignacy Modrzejewski**.

Od lat 90. nie odprawiano żadnych nabożeństw

Po rozłamie kościoła mariawickiego w roku 1935 większość wiernych parafii w Gocławiu przeszła na stronę arcybiskupa **Jana Marii Michała Kowalskiego** (1871-1942) i od tej chwili kościół należał do Kościoła Katolickiego Mariawitów.

Po rozłamie kościoła mariawickiego w roku 1935 większość wiernych parafii w Gocławiu przeszła na stronę arcybiskupa Kowalskiego

Mariawicki arcybiskup Kowalski był ministrem generalnym Zgromadzenia Kapłanów Mariawitów, zwierzchnikiem Związku Mariawitów Nieustającej Adoracji Ubłagania, zwierzchnikiem Kościoła Katolickiego Mariawitów. Pełnił funkcję zwierzchnika Starokatolickiego Kościoła Mariawitów, był założycielem i zwierzchnikiem Kościoła Katolickiego Mariawitów w latach 1935–1940 – wówczas mariawityzm rozpadł się na dwie denominacje.

Po rozłamie kościoła mariawickiego na początku obie strony chciały zatrzymać nazwę wspólnoty: Starokatolicki Kościół Mariawitów. Strona arcybiskupa Kowalskiego powróciła do pierwotnej nazwy, która brzmiała: Kościół Katolicki Mariawitów. Kowalski jest świętym Kościoła Katolickiego Mariawitów, mistykiem, teologiem i reformatorem mariawityzmu, współautorem projektu katedry mariawickiej w Płocku, który jest stolicą polskiego mariawityzmu.

W momencie powołania do życia w Gocławiu rzymskokatolickiej filii duszpasterskiej rzymskokatolickiej parafii Świętych Apostołów Andrzeja i Bartłomieja w Osiecku i wystawieniem w 1937 roku świątyni rzymskokatolickiej Najświętszej Maryi Panny Królowej Polski w Gocławiu znaczenie mariawitów w tej miejscowości ulegało marginalizacji.

W latach 90. XX stulecia w kościele mariawickim w Gocławiu nie odprawiano już żadnych nabożeństw. Budowla systematycznie niszczała. W roku 2008 dom modlitewny został odsprzedany w ręce prywatne - w 2009 roku kościół rozebrano. Do dziś w Gocławiu nie ma już wyznawców mariawityzmu, jedynie w naszym powiatowym mieście znajduje się niewielka diaspora tego kościoła.

Ostatni pochówek na cmentarzu mariawickim w Gocławiu miał miejsce w kwietniu roku 1993

Na cmentarzu zostały pochowane siostry zakonne

Kościół Katolicki Mariawitów w Gocławiu był stylizowany na dużą kaplicę. Posiadał jeden ołtarz i jedną nawę. Murowana budowla została wystawiona z cegły. Miała cechy stylu neogotyckiego. Jego dach pokrywała czerwona dachówka. Frontową ścianę świątyni wieńczyła niewielka wieżyczka, a także mariawicki emblemat ukazujący Przenajświętszy Sakrament, któremu towarzyszyły anioły.

Kilkaset metrów od kościoła mariawickiego w Gocławiu na początki XX wieku został założony cmentarz Kościoła Katolickiego Mariawitów, który istnieje do dziś. Jego początki nierozerwalnie wiążą się z funkcjonowaniem w Gocławiu parafii mariawickiej, która – jak było podane wyżej - istniała w tym miejscu od roku 1907. Odnajdujemy na nim ponad 20 mogił – ostatni pochówek w tym miejscu - **Marianny Piętki** - miał miejsce w kwietniu roku 1993.

Cmentarz mariawicki w Gocławiu usytuowany jest na wzgórzu, na skraju lasu, około 250 metrów od cmentarza rzymskokatolickiego. Spoczywają na nim m.in. siostry zakonne: **Aleksandra Maria Pacencja Abelska, Rozalia Górnicka** i ostatnia proboszcz parafii Katolickiego Kościoła Mariawitów w Gocławiu **Pelagia Maria Aniela Orłowska**. Pochowani w tym miejscu zostali także rodzice **Stanisława Andrzeja Marii Jałosińskiego** (1904-1986), **Jan Jałocha** i **Józefa z domu Piłka**. Urodziny w Gocławiu duchowny mariawicki był biskupem Kościoła Starokatolickiego Mariawitów, ordynariuszem mariawickiej diecezji śląsko-łódzkiej w latach 1955–1983. Cmentarz otaczają drzewa, najczęściej dęby szypułkowe, z których część zyskało miano pomników przyrody.

W przeszłości mariawicka nekropolia w Gocławiu została ogrodzona drewnianym płotem, który z czasem zastąpiła siatka – w 2007 roku pracę tą wykonał mieszkaniec Gocławia **Czesław Jałocha**. Cmentarzem zarządza Katolicki Kościół Mariawitów Rzeczypospolitej Polskiej.

M. Kurach

GAR

eprasa.pl a31896f45d

OTWARCIE BOISKA PRZY SZPITALU MAZOWIECKIM W GARWOLINIE

Będzie służyło aktywności sportowej, integracji i rehabilitacji

Uroczystość swoją obecnością zaszczycili m.in. radny powiatu garwolińskiego Marek Chciałowski oddelegowany w to miejsce przez marszałka województwa mazowieckiego Adama Struzika, burmistrz miasta Garwolin Marzena Świeczak, dyrektor Zespołu Szkół Specjalnych nr 2 w Garwolinie Agnieszka Janicka oraz wikariusz parafii Matki Boskiej Częstochowskiej w Garwolinie ksiądz Paweł Wojdat

Burmistrz miasta Garwolin przekazała od samorządu Garwolina na ręce dyrekcji piłki, które będą służyć podopiecznym podczas zajęć na boisku

W piątek, 24 kwietnia, o godzinie 10.30, przy Szpitalu Mazowieckim przy Alei Legionów 11 w Garwolinie miała miejsce uroczystość otwarcia boiska. Inwestycja została zrealizowana w ramach Budżetu Obywatelskiego Mazowsza, dzięki czemu ma szczególne znaczenie dla lokalnej społeczności.

Uroczystość swoją obecnością zaszczycili m.in. radny powiatu garwolińskiego **Marek Chciałowski** oddelegowany w to miejsce przez marszałka województwa mazowieckiego **Adama Struzika**, burmistrz miasta Garwolin **Marzena Świeczak**, dyrektor Zespołu Szkół Specjalnych nr 2 w Garwolinie **Agnieszka Janicka**, wikariusz parafii Matki Boskiej Częstochowskiej w Garwolinie ksiądz **Paweł Wojdat**, a także pracownicy administracji oraz oddziałów, którzy mają wkład w wychowanie podopiecznych i pacjentów.

Kilka słów w imieniu zarządu województwa mazowieckiego skierował do przybyłych Marek Chciałowski: Państwo zrobiliście coś wspaniałego. Budżet Obywatelski Mazowsza, który był, powoduje, że można sięgać po pieniądze, które są przeznaczone dla tych inwestycji, które są najbardziej potrzebne społeczeństwu. To jest przykład tego, że to boisko jest najbardziej potrzebne, nie tylko tutaj osobom będącym w szpitalu, ale również mieszkańcom powiatu garwolińskiego. Budżet obywatelski to jest milion złotych, do tego doszły inne środki i dzięki temu powstał wspaniały obiekt. Myślę, że to nie jest koniec rozwoju tego szpitala, bo pan prezes ma już kolejne propozycje i myśli o następnych rzeczach, które tutaj należałoby zmienić (...). Życzę państwu, aby to boisko było cały czas użytkowane.

Marek Chciałowski wręczył na ręce dyrekcji okolicznościowy list skierowany do uczestników uroczystości przez marszałka województwa mazowieckiego.

Głos zabrała burmistrz miasta Garwolin Marzena Świeczak: To jest wasz, nasz, wspólny sukces Budżetu Obywatelskiego Mazowsza – głosowanie mieszkańców, głosowanie tych wszystkich, którzy chcieli, aby ten obiekt tu powstał. I powstał! Piękny, który będzie wykorzystywany zarówno przez pacjentów szpitala, przez uczniów szkoły, jak również przez mieszkańców Garwolina. Dziękuję za bardzo owocną współpracę.

Włodarz miasta przekazała od samorządu Garwolina na ręce dyrekcji piłki, które będą służyć podopiecznym podczas zajęć na boisku.

Kilka słów do przybyłych skierował prezes zarządu Szpitala Mazowieckiego w Garwolinie **Robert Lasota**: Chciałbym, korzystając z okazji, podziękować wszystkim osobom, które przyczyniły się do powstania tego obiektu, począwszy od inicjatorów, autorów projektu, osób, które

W piątek, 24 kwietnia o godzinie 10.30 przy Szpitalu Mazowieckim przy Alei Legionów 11 w Garwolinie miała miejsce uroczystość otwarcia boiska

złożyły wniosek do Budżetu Obywatelskiego Mazowsza - tu kieruję podziękowania na ręce pani Sylwii Łączyńskiej, która zainicjowała ten projekt – oraz wszystkim osobom, które uczestniczyły w zbieraniu podpisów, ponieważ to jest wspólny sukces nas wszystkich. Głosy oddawane na ten projekt pozwoliły na przeznaczenie środków przez województwo mazowieckie na realizację.

Podczas uroczystości odbył się pokazowy mecz piłki nożnej. Z krótkim repertuarem wystąpiły tancerki i cheerleaderki.

Głos zabrała inicjatorka projektu **Sylwia Łączyńska**: Stoję dziś przed państwem jako autor projektu „Budowa wielofunkcyjnego boiska sportowego na terenie Szpitala Mazowieckiego w Garwolinie" z ogromnym poczuciem wdzięczności i satysfakcji. Pomysł na realizację tej inwestycji zrodził się z bardzo prostej, ale ważnej obserwacji: pacjenci naszego szpitala przez długi czas nie mieli dostępu do przestrzeni, która sprzyjałaby aktywności fizycznej, rekreacji czy choćby chwili wytchnienia na świeżym powietrzu, a wszyscy wiemy, jak ważny jest ruch i kontakt z innymi ludźmi. Właśnie dlatego powstała idea stworzenia miejsca, które będzie służyło nie tylko aktywności sportowej, ale także integracji

Kilka słów w imieniu zarządu województwa mazowieckiego skierował do przybyłych Marek Chciałowski - wręczył na ręce dyrekcji okolicznościowy list marszałka województwa mazowieckiego

Podczas uroczystości odbył się pokazowy mecz piłki nożnej. Z krótkim repertuarem wystąpiły tancerki i cheerleaderki

Boisko będzie wykorzystywane zarówno przez pacjentów szpitala, przez uczniów szkoły, jak również przez mieszkańców Garwolina

i rehabilitacji oraz budowaniu pozytywnej energii wśród pacjentów, personelu, ale również mieszkańców. Realizacja tego projektu nie była łatwa, wymagała wielu miesięcy pracy, determinacji oraz zaangażowania wielu osób. Kluczowym momentem było jednak pozyskanie środków z Budżetu Obywatelskiego Mazowsza, a to nie byłoby możliwe bez państwa wsparcia. Z tego miejsca pragnę z całego serca podziękować wszystkim, którzy oddali swój głos na ten projekt.

Młodzież przedstawiła krótki spektakl artystyczny. Obecni mogli obejrzeć wystawę zdjęć, które ukazywały postępy w budowie boiska. Dla przybyłych gości przygotowane zostało niewielkie stoisko z poczęstunkiem.

M. Kurach

GAR

eprasa.pl a31896f45d

KURIER GARWOLIŃSKI.pl

Specjalna oferta dla mieszkańców Garwolina

- opublikuj ogłoszenie w najbardziej rozpowszechnionej gazecie w Garwolinie!

DZIAŁKA, POLE, ŁĄKA SPRZEDAM

SPRZEDAM DZIAŁKĘ BUDOWLANĄ 1500 m2 z warunkami zabudowy przy drodze nr 76 (droga krajowa). Cena do uzgodnienia. Cyganówka tel 697 501 455

SPRZEDAM TRZY DZIAŁKI w Sublinach Dworskich przy ul. Parkowej. Budowlane od 1000 do 1300 m2. Cena do uzgodnienia. Sulbiny Dworskie tel. 661 881 941

DZIAŁKA przy ulicy Słonecznej w Pilawie; powierzchnia 4171 m2 (w tym teren budowlany 2200 m2); więcej informacji telefonicznie; cena do uzgodnienia; Pilawa; Tel. 883 693 120

SPRZEDAM DZIAŁKĘ BUDOWLANĄ 3,5 00 m2 (146 x 25 m) położoną w Gończycach przy drodze do Kownacicy, media przy drodze. Cena do uzgodnienia. Garwolin tel 607 670 483

DZIAŁKA rekreacyjna w Cyganówce; w lesie, z drogą gminną i doprowadzonym prądem; Tel. 530 101 386

DZIAŁKA rolna; Garwolin – za szkołą „zawodówką" Tel. 736 656 986

SPRZEDAM DZIAŁKĘ budowlaną w Garwolinie powierzchnia 1000m2, ul. Radosna. Dostępne media: gaz, prąd, woda, kanalizacja, światłowód. Cicha i spokojna okolica. Bez pośrednika. Wymiary w przybliżeniu: 22x45 - 420zł/m2. Nr działki 2003/3 TEL. 692483554

SPRZEDAM DWIE DZIAŁKI zlokalizowane w Maciejowicach przy ulicy Kochowskiej. Działki rolne, możliwość uzyskania warunków zabudowy. dwie działki o numerach 402 (wymiary około 171 m x 11 m jedna strona oraz 166 m x 11 m druga strona oraz druga działka o numerze 394 o wymiarach około 80 m x 11 metrów) - łączna powierzchnia działek - 2441 m2. Cena - 99 tyś zł. Bardzo cichy i spokojny teren. Tel 798297737

DZIAŁKA BUDOWLANA 400 m² światło / woda / gaz przy drodze w enklawie willowej, blisko kolej w Łaskarzewie koło Gendunsa w cenie 65 000 tys. zł możliwość dokupienia drugiej działki tel 508532917

SPRZEDAM DZIAŁKĘ BUDOWLANĄ o powierzchni 10 ary. Zlokalizowaną w malowniczym krajobrazie miejscowości Miętne. Osoby zainteresowane zapraszam do kontaktu ,w uzyskaniu odpowiedzi na wszelkie pytania. Tel 512024383

DZIAŁKA, POLE, ŁĄKA KUPIĘ

DZIAŁKA leśna z dojazdem od drogi głównej; doprowadzony prąd; 3000 m2; Cyganówka; Tel. 530 101 386

ODKUPIĘ PRAWO DZIERŻAWY działki na ogródkach działkowych przy ul. Moniuszki w Biłgoraju Tel. 609-916-540

KUPIĘ MIESZKANIE/ KAWALERKĘ do remontu w Garwolinie przy ul. Senatorskiej 38 Tel. 723 497 796

KUPIE DZIAŁKĘ rolną gm Sobolew Tel. 601 236 341 Email: rekawekania@gmail.com

DOM, SIEDLISKO SPRZEDAM

DOMEK DREWNIANY z 1962 roku; do rozbiórki lub przewiezienia w całości; salidny bal i dach z blachy; okolice Miastkowa; cena do uzgodnienia; Tel. 502 987 109

DOM WOLNOSTOJĄCY 160 m2 – Ryki ul. Kopernika 11a. Cena 600 tys zł do uzgodnienia. Ryki tel. 663 800 794

GOSPODARSTWO ROLNE o pow. 5,5 ha; z budynkami – dom z 1996 roku ocieplony i kryty blachą; stodoła drewniana, obora murowana i dwa garaże; gaz ziemny i prąd; Ostrożeń Drugi; Tel. 698 969 586

GOSPODARSTWO rolne; 1,30 hektara; klasa ziemi III i IV; na działce drewniany dom i murowane budynki gospodarcze wraz ze stodołą; woda; prąd; szambo; okolica cicha spokojna, las, pola i łąki; Ryczyska gm. Miastków Kościelny; Tel 577 012 182

WYNAJMĘ LOKAL ul. Nadstawna 45, wszystkie media, dogodna lokalizacja Tel. 731-960-105, (84) 686-15-09

DOM, SIEDLISKO KUPIĘ

ZIEMIĘ rolną / siedlisko w gminie Maciejowice Tel.501 393 762

KUPIĘ MIEJSCE POSTOJOWE W GARAŻU podziemnym na osiedlu przy ul. Dobrej 5, w Garwolinie. Tel. 723 497 796

KUPIĘ GARAŻ MUROWANY, Al. Legionów 83, Garwolin (garaże na przeciwko osiedla Dobra 1). Tel. 723 497 796

MIESZKANIE SPRZEDAM

SPRZEDAM MIESZKANIE dwa pokoje kuchnia, przedpokój łazienka ul. Senatorska 5 do odnowienia. Cena do uzgodnienia. Garwolin tel 501427406

SPRZEDAM ODNOWIONE, PRZESTRONNE GOTOWE DO ZAMIESZKANIA mieszkanie dwupoziomowe o funkcjonalnym układzie położone na osiedlu Cichy Zakątek. Do mieszkania przynależy komórka lokatorska w piwnicy oraz miejsce postojowe garażu. Lokalizacja w spokojnej okolicy z bliskością sklepów oraz parku , sprawia ,że jest to idealne miejsce dla ceniących wygodę i ciszę. Tel 605890950

SPRZEDAM MIESZKANIE 37m za 290tys. Dwa pokoje, kuchnia, łazienka i korytarz. Mieszkanie znajduje się na osiedlu Kościuszki okolice sklepu Stokrotka. blisko przedszkole, szkoła podstawowa i średnia. Zapraszam do kontaktu 692045644

DO WYNAJĘCIA APARTAMENT 45 m2 na osiedlu szkolnym w Miętnem. Tel. 511 062 073

WYNAJMĘ MIESZKANIE - 4 pokojowe plus kuchnia, łazienka, balkon czynsz za wynajem 1500.-zł. plus opłaty 1000.-zł. Tel. 516 980 726

WYNAJMĘ mieszkanie 2 pokojowe, 2200zł Ciche spokojne osiedle Tel. 791 472 904

POSIADAM do wynajęcia w Łaskarzewie wyposażone pokoje dla pracowników. Tel. 665 119 774 Email: pkjws@wp.pl

MIESZKANIE WYNAJMĘ

WYNAJMĘ MIESZKANIE W PILAWIE ul. Dworcowa, 51 m2, aneks ,sypialnia ,łazienka ,balkon,,miejsce postojowe. częściowo umeblowane-kanapa ,stół,pralka ,zmywarka,kuchnia indukcyjna,lodówka. opłaty dodatkowo -prąd , gaz,czynsz. Tel. 604 065 478

SZUKAM MIESZKANIA DO WYNAJĘCIA lub domek z małym ogródkiem, na 2-3 pokoje. Interesuje mnie okolicy Trąbek, może być Wygoda lub Lipówki. Tel 516593564

LOKAL USŁUGOWY SPRZEDAM

LOKAL ZNAJDUJE się przy ulicy Senatorskiej w pobliżu Urzędu Skarbowego Powierzchnia lokalu 12 m2 Łazienka tel 696026381

NIERUCHOMOŚĆ pod działalność gospodarczą lokal o powierzchni 79 m2 + działka 1200 m2, Stężyca, ul. Rokicka 2, cena do uzgodnienia. Tel.661 488 814, 661 909 466

LOKAL USŁUGOWY WYNAJMĘ

DO WYNAJĘCIA KIOSK / budka handlowa 20 m2 przy ul. Nadwodnej 15 w Garwolinie w samym centrum. Garwolin Tel. 507 809 790

OGŁOSZENIA DROBNE W NOWYM GŁOSIE GARWOLINA

Zachęcamy do przesyłania drobnych ogłoszeń do „Nowego Głosu Garwolina"!

Wystarczy wysłać zdjęcie kuponu wyciętego z gazety na numer **517 070 803 MMS**, a Twoje ogłoszenie pojawi się w najnowszym wydaniu!

JAK TO ZROBIĆ?

1. Wytnij kupon ogłoszeniowy z gazety
2. Zrób zdjęcie kuponu
3. Wyślij MMS ze zdjęciem na numer **517 070 803**

Dzięki tej prostej metodzie Twoje ogłoszenie dotrze do szerokiego grona odbiorców!

WAŻNE!

Ogłoszenia we wszystkich kategoriach przyjmowane są do publikacji na 1 tydzień

- redakcja zastrzega sobie prawo do korekty treści ogłoszenia w przypadku błędów lub powtórzeń
- redakcja zastrzega sobie prawo do odmowy publikacji ogłoszenia jeśli jego treść jego treść jest obraźliwa lub godzi w interesy redakcji
- redakcja nie ponosi odpowiedzialności za ewentualne błędy w zapisach numerów telefonów w przypadku ogłoszeń przesłanych na kuponach
- Koszt wysłania mms wg taryfy operatora

BEZPŁATNE* OGŁOSZENIE
W NOWYM GŁOSIE GARWOLINA
(28 kwietnia 2026 r.)

KATEGORIA: .....

TREŚĆ OGŁOSZENIA: .....

.....

.....

.....

CENA: ..... [ ] do uzgodnienia

MIEJSCOWOŚĆ: .....

NUMER TELEFONU: .....

*kupon ważny przez 30 dni od daty wydrukowania.

GAR

eprasa.pl a31896f45d

WYNAJMĘ LOKAL przy ul Kościuszki w Garwolinie. Lokal znajduje się naprzeciwko budynku ZUS. 50m, toaleta. Tel 506294444

DZIAŁKA przy stacji paliw i Biedronce w Maciejowicach; 600 zł/miesiąc; Tel. 888 302 303

WYNAJMĘ lokal ul. Nadstawna 45, wszystkie media, dogodna lokalizacja Tel. 731-960-105, (84) 686-15-09

WYNAJMĘ w dobrej cenie w centrum Biłgoraja lokal przystosowany pod usługi kosmetyczne lub wizażystka. W lokalu jest już fryzjer znany na rynku biłgorajskim. Możliwość pracy od teraz Tel. 795-432-215

LOKAL USŁUGOWY POSZUKUJĘ

KUPIĘ GARAŻ murowany Al. Legionów 83, Garwolin (garaże na przeciwko osiedla Dobra 1). TEL 723497796

WYNAJMĘ 5000m2 placu utwardzonego i ogrodzonego. Tel 605038565

KUPIĘ GARAŻ murowany Al. Legionów 83, Garwolin (garaże na przeciwko osiedla Dobra 1). Tel. 723497796

SAMOCHÓD SPRZEDAM

KIA Sportage; 2020 rok; salon Polska; pierwszy właściciel; 106000 km; serwisowany; więcej informacji telefonicznie; Tel. 601 886 266

SUZUKI CLUB; 4x4; 2012 rok; przebieg 98.500 km; cena 22.999 zł; Sobolew; Tel. 661 082 424

SKODA Fabia; 1,2 mpi; kolor czerwony; w całości lub na części; aktualne OC, ale brak przeglądu; Żelechów; Tel. 666 235 531

VW PASSAT; 1999 rok; sedan; 1.8 benzyna; kolor grafitowy; do poprawek blacharskich; ważne OC i przegląd; cena 8.000 zł; okolice Garwolina; Tel. 506 323 363

SEAT IBIZA 2006 rok diesel 1400, 23 tys km przebieg, 5 drzwi Cena 3000 zł Żelechów Tel 606 571 328

FIAT Tipo; fabryczna instalacja gazowa; sedan; czerwony metalic; stan dobry – uszkodzony tylny zderzak (nie przeszkadza w użytkowaniu); Żelechów; Tel. 604 434 366

AUDI A4; 2000 rok; sedan; stan dobry; ważny przegląd i OC; cena do uzgodnienia; okolice Garwolina; Tel. 505 272 382

PEUGEOT 307 SW 2 HDI, po przeglądzie, biały, hak, używany na bieżąco, stan idealny 20004 rok, przebieg 405 tyś km. Cena 3200 zł. Garwolin. Tel. 512 529 325

SKODA Fabia; 2007 rok; 1.4 MPI; kolor srebrny; kombi; stan dobry; ważne opłaty; do wymiany zbiornik paliwa; Tel. 608 367 120

FIAT Bravo; B+G; w całości lub na części; brak przeglądu; okolice Garwolina; Tel. 888 654 456

SAMOCHÓD KUPIĘ

AUDI A4; sedan; 2006 rok; kolor granat; 1.6B; opłaty do sierpnia; komplet kół zimowych; cena 22.000 zł; okolice Garwolina; Tel. 888 302 304

FIAT 126P I 125P, polonez lub nowe części do nich; rozważę każdą propozycję. Tel. 606 368 213

SKUP AUT, kupujemy auta osobowe, dostawcze, ciężarówki każdej marki w każdym stanie technicznym. Europejskie, angielskie, motocykle, motorowery z dokumentami i bez. Tel. 511 925 566

KAŻDE AUTO kupię, stan obojętny; Tel. 505 874 162

KUPIĘ każde auto w cenie do 8000 zł. Tel.577 079 999

KUPIĘ AUTO w każdym stanie !! Również Auta do NAPRAW / USZKODZONE/ NA CZĘŚCI. Kontakt: tel: 509690272, email: Aprauto@wp.pl

MOTOCYKL SPRZEDAM

MOTOCYKL MZ 250; 1986 r; sprawny; z dokumentami; cena 6.800 zł; okolice Stoczka; Tel. 881 566 163

SPRZEDAM SKUTER dla niepełnosprawnej osoby, elektryczny, nowe baterie. Cena 3000 zł, Żelechów Tel. 501 978 787

MOTOCYKL Honda; sprowadzony z Niemiec; stan bdb; cena do uzgodnienia; okolice Garwolina; Tel. 517 598 117

HONDA PC800; cena 5.200 zł; okolice Garwolina; Tel. 501 301 441

MOTOCYKL KUPIĘ

MOTOCYKLE kupię; WSK; Junak; Simson; Romet; Tel. 721 029 688

MOTOCYKL stary, sprawny, zepsuty, do remontu, w częściach. Rozważę każdą propozycję. Tel.578 895 990

MOTO-CZĘŚCI SPRZEDAM

SPRZEDAM KOMPLET siedzeń do mazdy 5 wersja 7-osobowa, przednie fotele podgrzewane, wersja europejska. Tel. 505 017 177

FELGI stalowe z oponami zimowymi i kołpakami; 15/65/175; 4 sztuki; cena do uzgodnienia; okolice Garwolina; Tel. 505 241 271

ALUFELGI z oponami zimowymi Pirelli; 175/65/R15; cena do uzgodnienia; okolice Garwolina; Tel. 505 241 271

SPRZEDAM 2 opony zimowe z felgami alum. 185 x 65 x 15 gł. bieżnik 7 mm do citroena rozstaw otworów felg Ø 65 x 108

SPRZEDAM PODNOŚNIK SAMOCHODOWY 4 kolumnowy hydrauliczny. Garwolin. Cena do uzgodnienia Tel. 607 670 483

SPRZEDAM FELGI aluminiowe z oponami letnimi o rozmiarze 15 ,opony prawie jak nowe Tel 602235014

OPONY LETNIE 185/65/R15; 4 sztuki; cena 150 zł; Miętne; Tel. 608 199 991

OPONY ZIMOWE Dębica; 185/70/R14; 4 sztuki; cena 150 zł; Miętne; Tel. 608 199 991

OPONY letnie; 185x60xR15; 4 sztuki; cena 200 zł; Wola Życka; Tel. 663 906 641

SPRZEDAM OPONY Goodyer - 4 szt , 205 x 16, cena - 150 zł Tel. 605 581 125

SPRZEDAM POMPOWTRYSKI szt.4, komplet BOSH, wyjęty z Volkswagen Touran, 1.9 TDI-77KW-105KM przebieg 82 tys.km. Cena do uzgodnienia Tel. 600-992-390

SPRZEDAM NOWE KOŁO, opona + felga+ kołpak z samochodu Seat Cordoba (zapas), 175/70R13, ET46, Michelin ENERGY, koło nie było nigdy zakładane. cena do uzgodnienia Tel. 600-992-390

MOTO-CZĘŚCI KUPIĘ

KUPIE KOMPLETNE sprzęgło, zbiornik do 300 sprawne lub do poprawy na 360 V Pilne. Garwolin tel 515393555

SILNIK diesla 7 KM lub 15 KM; do młócenia; rozważę każdą propozycję; okolice Garwolina Tel.690 346 983

SILNIK ES kupię; np. S320 lub części do niego; Tel. 608 061 723

MASZYNY ROLNICZE SPRZEDAM

SPRZEDAM SCHŁADZALNIK Alima 500 l. Cena 6000 zł. Wola Rębkowska Tel. 507 713 270

PRASA ROLUJĄCA „ Warfama" 2010, owijanie sznurkiem, stan b. dobry. Cena 18 000 zł Podwierzbie tel 505 730 616

PRZYCZEPA samozbierająca; niemiecka; super stan; cena 6.000 zł; Łaskarzewa; Tel. 668 856 225

PRZYCZEPA na konie; cena 4.200 zł; okolice Łaskarzewa; Tel. 668 856 225

ŚRUTOWNIK z mieszalnikiem; niemiecki; 1,5 tony; cena 4.500 zł; okolice Łaskarzewa; Tel. 668 856 225

ŚLĘZA z małym lub z dużym koszem; 2 sztuki; cena do uzgodnienia; okolice Wilgi; Tel. 693 989 952

OPRYSKIWACZ Termit; 300 litrów; z belkami 12 metrów; cena do uzgodnienia; okolice Wilgi; Tel. 693 989 952

ROZSIEWACZ Motyl; na taśmę do nawozu i wapna; cena do uzgodnienia; okolice Garwolina; Tel. 695 526 711

SADZARKA do ziemniaków stan dobry, okolice Garwolina Cena do uzgodnienia. Tel. 510 656 400

ZGRABIARKO-PRZEWRACARKA pasowa; stan dobry; cena do uzgodnienia; okolice Garwolina; Tel. 695 526 711

KOSIARKA rotacyjna; stan dobry; Tel. 695 526 711

SPRZEDAM PRASĘ KOSTKUJĄCĄ firmy John Deere 221. Stan dobry. Cena 5800 zł. Sobolew tel. 663 162 392

KOSIARKA rotacyjna; stan bdb; cena do uzgodnienia; okolice Garwolina; Tel. 695 526 711

SIEWNIK Poznaniak; szerokość 2,70 metra; stan dobry; cena 1.200 zł; Gąsów; Tel. 571 243 009

BRONY 3-polowe; stan dobry; do lekkich poprawek; cena 1.500 zł; Tel. 660 232 245

KONIARA do przewozu koni; sprzedam lub wypożyczę; 1300 DMC; można ciągnąć osobówką; Tel. 663 323 442

MASZYNY ROLNICZE KUPIĘ

URSUS C-360; sprawny; od rolnika; Tel. 669 001 078

CIĄGNIK Ursus-C360; sprawny; od rolnika; jeśli nie odbieram to odzwonię; cena do uzgodnienia; Tel. 669 001 078

SADZAKRĘ lubelską i kopaczkę do ziemniaków; sprawne; Tel. 692 290 910

WÓZ KONNY przystosowany do ciągnika; rozważę każdą ofertę; Tel. 504 914 155

KOŁA DO KOSIARKI konnej; z oponami lub same felgi; okolice Garwolina; Tel. 535 393 938

PODNOŚNIK do tura; z widłami; nowy; cena do uzgodnienia; Tel. 606 362 739

BECZKA asenizacyjna; 3000 litrów; na zasuwie hydraulicznej; nowa; Tel. 606 362 739

ŁUPARKA hydrauliczna do drewna; silnik elektryczny 5,5 kw; nacisk tłoka 12 ton, nowa; Tel. 606 362 739

PŁODY ROLNE SPRZEDAM

MIESZANKA zbożowa; zbiór 2025; cena 65 zł za 100 kg; okolice Gończyc; Tel. 660 447 006

SPRZEDAM SUSZARNIA do zboża 4 tony, siewnik kos, klimatyzator. Okolice Borowia tel. 509 240 877

SPRZEDAM: PSZENŻYTO OZIME ok 1 tony, mieszanka jara, owies jary Bigo, słoma pszenżytnia jara 80 szt, siano w belach 120 po pasówce. Ok Trojanowa tel. 606 218 814

SIANO SUCHE w belach pierwszy i drugi pokos. Cena 70 zł Borowie tel 510 147 135

SPRZEDAM SŁOMĘ, siano, potraw B dobrej jakości zbiór z 2025 r, opony 169 R 34 2 szt, dmuchawę do zboża. Cena do uzg. Chromin tel. 509 240 877

SPRZEDAM PSZENŻYTO ozime, jare mieszanka, owies Bingo, jęczmień Kucyk, pszenica Aura, słoma jara i pszenżytnia 80 szt. , siano 20 sztpo pasówce roz 120 cm. Cena do uzg. Okolice Trojanowa Tel. 606 218 814

MIESZANKA zbożowa; zbiór 2025 r; okolice Gończyc; cena 65 zł za 100 kg (do negocjacji); Tel. 660 447 006

OWIES po centrali; okolice Łaskarzewa; Tel. 668 856 225

MIESZANKA po centrali; okolice Łaskarzewa; Tel. 668 856 225

SIANO SUCHE w belach pierwszy i drugi pokos. Cena 70 zł Borowie tel 510 147 135

SPRZEDAM SŁOMĘ, siano, potraw B dobrej jakości zbiór z 2025 r, opony 169 R 34 2 szt, dmuchawę do zboża. Cena do uzg. Chromin tel. 509 240 877

MIESZANKA zbożowa; zbiór 2025; cena 65 zł/100 kg (do negocjacji); okolice Gończyc; Tel. 660 447 006

SIANO suche w belach pierwszy i drugi pokos. Cena 70 zł Borowie tel 510 147 135

SIANOKISZONKA w belach. Okolice Żelechowa Tel. 513 249 937

BELE siana; około 80 sztuk; cena do uzgodnienia; okolice Gończyc; Tel. 605 454 363

BELE słomy; około 30 sztuk; cena do uzgodnienia; okolice Gończyc; Tel. 605 454 363

URZĄDZENIA MASZYNY SPRZEDAM

URZĄDZENIA do cięcia i obróbki kamienia; komplet lub oddzielnie; więcej informacji telefonicznie; cena do uzgodnienia; okolice Garwolina; Tel. 513 058 255

GAR

eprasa.pl a31896f45d

KOPARKI KOŁOWE SPRAWNE w cenie złomu użytkowego niemieckie. Cena 2 zł, Garwolin Tel. 606 442 236

NOWY AGREGAT prądotwórczy produkcja niemiecka 7,1 KW. Cena 2300 zł Garwolin. Tel. 513 574 562

MIGOMAT nowy; w pełni wyposażony; cena do uzgodnienia; Garwolin; Tel. 662 804 156

KOSIARKA elektryczna Honda; stan dobry; kosz na trawę; cena 650 zł (do negocjacji); Wilga; Tel. 888 235 245

PASTUCH elektryczny; w zestawie z transformatorkiem; cena do uzgodnienia; Górzno; Tel. 505 754 309

WIDLAK Linde; 4,5 tony udźwigu; cena 29.000 zł; Maciejowice; Tel. 888 302 303

KOSIARKA spalinowa marki Honda; z napędem; cena 650 zł (do negocjacji); Tel. 606 690 326

AGREGAT 6 kW; siłowy; marki Honda; stan dobry; Tel. 606 690 326

URZĄDZENIA MASZYNY KUPIĘ

KUPIĘ WIERTARKĘ WKA 25, tokarkę dużą starą żabę hydrauliczną, podnośnik kolejowy. Tel. 784 181 277

WÓZEK widłowy Linde; 4,5 tony udźwigu; nowy maszt; nowy akumulator; nowe przewody; cena 29.000 zł; Maciejowice; Tel. 888 302 303

WÓZEK NA BUTLE acetylen tlen kupię tel. 784 181 277

RTV I AGD SPRZEDAM

TOSTER Philips; kolor srebrny; stan idealny; cena 250 zł; Garwolin; Tel. 505 778 226

TELEWIZOR Samsung; 55 cali; sprawny, ale brak pilota; cena 600 zł; Garwolin; Tel. 602 945 332

REKLAMA
DOCIEPLANIE BUDYNKÓW
SZYBKO • TANIO • SOLIDNIE
tel. 502 053 214
GAR

TELEWIZOR Sony Bravia; 32 cale; z płaski z pilotem; wszystko sprawne; potrzebny dekoder DVBT+; cena 400 zł; Żelechów; Tel. 602 888 456

BLENDER kielichowy Elektrolux; duży; solidny; nowy; szklany dzbanek; duża moc; opcja kruszenia lodu; cena 200 zł do negocjacji; Garwolin; Tel. 505 778 226

LAMPKA/NEON gamingowy; wszystkie kolory RGB; czarna, ultra cienka, można postawić w rogu pokoju; pilot do sterowania zdalnego; Tel. 505 778 226

TELEWIZOR LG; 42 cale; 7- letni; gratis antena pokojowa; cena 800 zł; Garwolin; Tel. 602 345 645

BLENDER Bosch; stan dobry; 1200 Watt; plus pojemnik do rozdrabniania lodu; cena 300 zł; Garwolin; Tel. 888 276 256

BLENDER kielichowy; nowy; szkło hartowane; cena 200 zł; Garwolin; Tel. 502 987 109

KUCHNIA GAZOWA; używana; biała; stan dobry; nie działa jeden palnik; Amica; cena 600 zł; Garwolin; Tel. 605 124 349

GOFROWNICA PHILIPS; stan dobry; mało używana; srebrna; cena 250 zł; Gocław; Tel. 660 232 235

KAMERA monitoringu; solarna; sterowana za pomocą aplikacji; możliwość zainstalowania karty pamięci i Internetu mobilnego; nowa; cena 150 zł; Tel. 502 987 109

BLENDER kielichowy; nowy firmy Electrolux; cena 180 zł; Garwolin; Tel. 786 202 606

CZAJNIK ELEKTRYCZNY Zelmer; nowy, cena 200 zł; Garwolin; Tel, 606 223 224

RTV I AGD KUPIĘ

PRALKĘ automatyczną; sprawną; w rozsądnej cenie; Garwolin, Ryki i okolice; rozważę każdą ofertę; Tel. 668 607 131

MEBLE SPRZEDAM

REGAŁ na książki; kolor olcha miodowa; w formie kratownicy 190 x 190 cm; cena 450 zł; stan bdb; Garwolin; Tel. 505 778 226

PRZEWIJAK dla dziecka z dodatkową półką na pieluszki i kosmetyki; drewno plus białe blaty; stan bdb; cena 150 zł; Garwolin; Tel. 505 778 226

SEGMENT meblowy – narożny; 90x90 cm; góra szklana, na dole szuflady; cena do uzgodnienia; okolice Garwolina; Tel. 735 977 088

BIURKO Ikea 120x60 cm; nogi to 2 x kozioł MITTBACK z drewna brzozowego w kolorze naturalne drewno (z funkcją pochylenia); blat LAGKAPTEN w kolorze dąb biała bejca; stan idealny; cena 360 zł; Garwolin; Tel. 505 778 226

BIURKO Ikea 120x60 cm; nogi to 2 x kozioł MITTBACK z drewna w kolorze białym (z funkcją pochylenia); blat w kolorze dąb z białymi krawędziami; cena 300 zł; Garwolin; Tel. 505 778 226

STARA szafa 2-drzwiowa; razem z kredensem i drugi zestaw – dwa takie same kredensy; okolice Garwolina; Tel. 572 672 214

ŁÓŻKO młodzieżowe; 220 x 95 cm; stan dobry; cena do uzgodnienia; okolice Garwolina; Tel. 572 672 214

KRZESŁO biurowe Bejot; tapicerka czarno -czerwona; stelaż w białym kolorze; stan bardzo dobry; cena 450 zł; Tel. 502 987 109

SZAFY stare; cztery; więcej informacji telefonicznie; okolice Żelechowa; Tel. 513 249 937

MATERIAŁY BUDOWLANE SPRZEDAM

SŁUPKI ocynkowane; 60x40x1,3 mm; cena 5 zł/mb; Ryki; Tel. 502 375 285

PRĘT żebrowany 8"; długość 6 metrów; sprzedam tanio; większa ilość; Garwolin; Tel. 888 302 303

PRĘTY żebrowane; 8" i 10"; cena 2,90 zł /kg; duża ilość; Maciejowice; Tel. 888 302 303

CEGŁA rozbiórkowa; stan bdb; czerwona; około 2000 sztuk; cena do uzgodnienia na miejscu; Wilga; Tel. 666 302 547

TACZKA budowlana\ ogrodowa; dwukółka; mało używana; Garwolin; Tel. 505 342 347

SŁUPKI ocynkowane; rura 42 x 1,5 mm; większa ilość, cena 10 zł/mb; Garwolin; Tel 600 126 019

RUSZTOWANIA warszawskie; nowe; cena 79 zł/sztuka; Garwolin; Tel. 888 302 303

PRZĘSŁA ogrodzeniowe z ładnych kształtowników, wspawanych poziomo; cena 350 zł/szt.; posiadam większą ilość; Garwolin; Tel. 600 126 019

BLACHA trapezowa w arkuszach 200 x 66 cm x 0,5 mm; akrylowana; biała; cena 15 zł/mb; Maciejowice; Tel 888 302 303

PRZĘSŁA ogrodzeniowe; ramy z kątownika 30x30; wypełnione prętami; 120 x 220 cm; cena 60 zł/szt.; Garwolin; Tel. 888 302 303

PUSTAKI suporex; większa ilość; zostały po budowie; magazynowane pod wiatą; możliwy transport do 30 km od Garwolina; Tel. 502 987 109

PRZĘSŁA 120x220 cm; rama z kątownika; bardzo tanio – 60 zł/szt.; solidna konstrukcja; mam większą ilość; Garwolin; Tel. 888 302 303

PRĘTY żebrowane 8' i 10'; cena 3 zł/kg; mam większą ilość; Maciejowice; Tel. 888 302 303

SŁUPKI ocynkowane; 60x40x1,3 mm; II gatunek; tanio – 5 zł/mb; Ryki; 502 375 285

DESKI szalunkowe; solidne; długie, szeroki i proste; po jednym użyciu; więcej informacji telefonicznie; okolice Garwolina; Tel. 786 202 606

STEMPLE budowlane; sosna i świerk; 2,40 metra; około 100 sztuk; cena do uzgodnienia na miejscu; sprzedam całość lub połowę; możliwy transport za dopłatą na terenie powiatu garwolińskiego; Tel. 888 342 769

TACZKA na gumowym kole; stan dobry – po jednej budowie; cena 550 zł; okolice Garwolina; Tel. 605 230 546

ARTYKUŁY DZECIĘCE SPRZEDAM

WÓZEK dla dziecka oraz kołyska; stan bdb; cena do uzgodnienia; Potaszniki; Tel. 511 904 862

WÓZEK dla bliźniaków; kolor moro; prany; tanio; okolice Żelechowa; Tel. 513 249 937

ŁÓŻECZKO turystyczne, używane, cena do uzgodnienia. Tel.572 672 214

ODZIEŻ SPRZEDAM

KOŻUCH damski z kapturem; nowy; rozmiar L; kolor beżowy; cena 1.300 zł; Żelechów; Tel. 572 832 436

SPRZEDAM KOMPLETNE UBRANIE MOTOCYKLISTY: kurtka z odpinaną podpinką wiatrową oraz z odpinanym ocieplaczem, spodnie w podobnej wersji firmy SHIMA ,kolor czarny ,rozmiar S, rękawice SHIMA rozmiar 11/XL, kask CABERG z simlockiem rozmiar M. Cena 1100 zł . Tel. 518 417 107

TRAMPKI damskie Converse; rozmiar 37,5; białe w różowe i pomarańczowe róże; wysoka cholewka; fabrycznie nowe; cena 120 zł; Garwolin Tel.502 987 109

AKCESORIA ŚLUBNE SPRZEDAM

WYKONAM PINIATE o dowolnej tematyce. Tel. 789 642 646

WELON długi i dodatki do sukni ślubnej; sprzedam za rozsądną cenę; kolor śnieżna biel; stan bdb; okolice Garwolina Tel.666 787 343

SMARTFON, TABLET SPRZEDAM

LENOVO Yoga; tablet w solidnej, metalowej obudowie; 10 cali; bardzo wytrzymała bateria; stan dobry; w zestawie etui i ładowarka; cena 600 zł; Garwolin Tel.502 987 109

SAMSUNG Galaxy Note 10 plus; polska dystrybucja; czarny; cena 1.500 zł; Garwolin; Tel. 697 099 025

SMARTFON, TABLET KUPIĘ

IPHONE 12 z większą ilością RAM-u; w stanie dobrym i z oryginalnym wyświetlaczem; kolor nie ma znaczenia; rozważę każdą propozycję; Garwolin i okolice Tel.888 212 534

ZWIERZĘTA SPRZEDAM

JAŁÓWKI Limuze; do zacielenia; okolice Łaskarzewa; Tel. 668 856 225

OWCE kameruńskie; cztery samice; 3-latki; tylko w dobre ręce i do dalszej hodowli; Żelechów; Tel. 602 546 546

CIELAKI jałóweczki biało-czarne; 2 sztuki; cena do uzgodnienia; okolice Garwolina; Tel. 695 526 711

SZCZENIAK 3-miesieczny; kundelek; urośnie max do kolana; oddam w cenie karmy; więcej informacji telefonicznie; Żelechów; Tel. 888 674 395

ODDAM ŚLICZNE SZCZENIAKI
okolice Maciejowic tel 500 874 431

eprasa.pl a31896f45d

OGIER 7-letni; koń z dokumentami; cena do uzgodnienia; okolice Garwolina; Tel. 516 063 368

ŹREBICE roczne (dwie sztuki) i źrebak roczny; z dokumentami; cena do uzgodnienia; okolice Garwolina; Tel. 516 063 368

KLACZ zimnokrwista; tylko w dobre ręce; cena do uzgodnienia dla poważnie zainteresowanego klienta; Trąbki k. Garwolina; Tel. 604 236 232

JAŁÓWKA rasy mięsnej, mocna budowa; czarno -białe umaszczenie; cena do uzgodnienia; Trojanów; Tel. 888 232 943

SPRZEDAM 5 LETNIĄ KROWĘ cielną, Termin wycielenia 12.12.25 Cena 7000 zł Wola Rębkowska Tel. 507 713 272

KONIKI POLSKIE klaczki odsadki z badaniami DNA programowe tel. 606 442 236 Stary Miastków

OGIER 15-miesięczny; kary; cena do uzgodnienia; Tel. 662 804 156

SZCZENIAKI owczarek niemiecki; 2 suczki i 3 pieski; odchowane; odrobaczone; oddam w cenie karmy (300 zł); Żelechów; Tel. 888 375 643

TUCZNIK w wadze 130 kg; cena 8,70/ kg; z możliwością uboju na miejscu; Sobolew; Tel. 504 637 577

JAŁÓWKA 4-miesięczna; limousine; okolice Garwolina; cena do uzgodnienia; Tel. 695 526 711

ZWIERZĘTA ODDAM

MAM DO ODDANIA 5 ślicznych szczeniaków okolice Maciejowic tel 500 874 431

PIES 2-LETNI; mieszanka owczarka niemieckiego i dobermana; agresywny; dobry do pilnowania posesji; okolice Garwolina; Tel. 502 987 109

KOTKI ŚLICZNE; oddam za darmo; okolice Trojanowa; Tel. 606 218 814

ZWIERZĘTA KUPIĘ

CIELAKI do dalszego chowu; cena do uzgodnienia; Tel. 695 526 711

PRACA OFERTY

MURARZA zatrudnię od zaraz; do stawiania ścian działowych, zbrojenia i wiązania belek; Tel. 668 029 769

ZATRUDNIĘ DO DOJENIA KRÓW. Praca w miejscowości Leokadia Tel. 603 878 285

ZBROJARZ na budowie; wiązanie belek; Tel. 668 029 769

MURARZ/POMOCNIK MURARZA; oferujemy pracę dla murarza i pomocnika murarza przy stawianiu ścianek działowych; możliwość transportu – przejeżdżamy przez Garwolin; więcej informacji telefonicznie; Tel. 668 029 769

POMOCNIK na budowie/pomocnik murarza lub do wiązania belek; nie jest konieczne doświadczenie – możliwość przyuczenia; z transportem; Tel. 668 029 769

POMOCNIK murarza; praca w Garwolinie; Tel. 668 029 769

PRACA POSZUKUJĘ

SZUKAM PRACY. Kierowca C+E także doświadczenie na betonomieszarce Tel. 692 659 702

POSZUKUJĘ PRACY JAKO OPIEKUNKA do dzieci lub osoby starszej w Garwolinie, Pilawie lub okolicy Puznówki Tel. 797 364 788

SZUKAM PRACY JAKO KIEROWCA. Posiadam prawo jazdy c+e . Najbardziej interesuje mnie praca z codziennymi powrotami do domu. Proszę o kontakt 500567441

USŁUGI OFERUJĘ

MALOWANIE DACHÓW; solidnie, tanio; mamy doświadczenie; Tel. 518 746 036

WYKONAM NA ZAMÓWIENIE pyszne pierogi z kapustą i grzybami; z serem; szpinak; suszone pomidory i inne; Tel. 663 323 442

BUDOWLANIEC; pomoc na budowie; wysokie wynagrodzenie; oferujemy dowóz; Tel. 668 029 769

WYKONAM PRACE REMONTOWE takie jak malowanie, gładzie, zabudowy g/k, położenie płytek. Zainteresowanych zapraszam do kontaktu. Tel. 453246772

SOLIDNE malowanie dachów; malowanie elewacji; wymiana orynnowania; Tel. 518 746 036

WYCINKA WYSOKICH i niebezpiecznych drzew; prace wysokościowe i radiokomunikacyjne; Tel. 787 168 260

ZŁOTA RĄCZKA podejmie się napraw – skutery, motocykle, quady, kosiarki, elektronarzędzia i sprzęt RTV/AGD; okolice Garwolina; Tel. 572 531 822

TOWARZYSKIE MATRYMONIALNE

MĘŻATKĘ poznam; dyskretnie; Tel. 532 524 455

MĘŻCZYZNA po 40-stce pozna Panią w celu dyskretnej relacji; na początek poproszę o SMS; Tel. 504 592 312

Żyjesz samotnie w dni powszednie i święta? Zapraszamy. Posiadamy oferty dla każdego przedziału wiekowego. Biuro CARINA tel. 426870810

ODDAM ZA DARMO

OKNA z demontażu; 4 komplety; stan dobry; Lucin; Tel. 668 607 131

GRUZ z rozbiórki balkonu; więcej informacji telefonicznie; Michałówka Tel.535 595 173

POZOSTAŁE ROZMAITOŚCI

CHŁODNIA nabiałowa; sklepowa; przeszklona; suwane drzwi; 160x220x86 cm; stan bdb; Tel. 601 886 266

LADA wędliniarska; sklepowa; 200x110x86 cm; stan bdb; Tel. 601 886 266

HULAJNOGA elektryczna z siedzeniem; cena do uzgodnienia; okolice Garwolina; Tel 513 058 255

MASZT do elektrowni wiatrowej; stalowy; wysokość 16 metrów; cena do uzgodnienia; okolice Garwolina; Tel. 513 058 255

KOSMETYKI RITUALLS zestaw damski i męski Cena 150 zł każdy. Żelechów Tel. 693570437

WITRAŻ kupię; rozważę każdą propozycję; najchętniej okolice Garwolina; Tel. 513 058 255

ZRĘBKA z drzewa iglastego; workowana; dobra na rozpałkę; cena 10 zł za worek; Tel. 515 758 811

SZCZOTKA Olivia Garden Fingerbrush; nowa; cena 50 zł; Garwolin; Tel. 786 202 606

SŁOIKI 0,9 litra; w kompletach z przykrywkami; po ogórkach Krakus i papryce grillowanej; czyste, umyte; idealne na przetwory; około 300 sztuk – najchętniej całość w jedne ręce; cena 2 zł/sztuka; okolice Garwolina; Tel 602 232 342

ZBIORNIK GAZU do samochodu osobowego; 50 litrów; nowy; ważność ok. 7 lat; cena 270 zł; Tel. 602 144 196

SIŁOWNIKI (2 sztuki) po regeneracji; długość 110 cm i 60 cm; cena do uzgodnienia; Górzno; Tel. 505 754 309

TRAMPOLINA; mało używana; z siatką; średnica 3 metry; cena do uzgodnienia; okolice Garwolina; Tel. 600 039 408

SPRZEDAM JAJA 1.20 zł możliwość dowozu. Tel 505023190

SPRZEDAM PIŁĘ SHIT 250 stan dobry. Cena 420 zł Żelechów tel 507 623 157

SPRZEDAM DESKI sosnowe 2.5cm grubość 3m długości sztorcowane budowlane tel. 692002167

POGODA

(temperatura dzień/noc, zachmurzenie, prędkość i kierunek wiatru, ciśnienie)

WT	ŚR	CZW	PT	SOB	NIEDZ	PN
10 / -3	11 / 2	10 / 2	10 / 2	9 / 1	11 / -2	16 / 2
18 km/h	18 km/h	25 km/h	29 km/h	25 km/h	7 km/h	18 km/h
1022 hPa	1021 hPa	1023 hPa	1023 hPa	1017 hPa	1017 hPa	1015 hPa

godz. 05:04 **WTOREK 28 KWIETNIA** godz. 19:50 godz. 4:53 **PONIEDZIAŁEK 4 MAJA** godz. 20:00

HOROSKOP

BARAN Działaj odważnie, ale nie spal się na starcie. W pracy pojawi się szansa, którą warto rozważyć. Zadbaj o budżet i unikaj impulsywnych wydatków — to dobry moment na małe oszczędności.

BLIŹNIĘTA Eksperymentuj z nowymi pomysłami, ale kończ to, co zaczynasz. W komunikacji bądź precyzyjny. Wydatki mogą wzrosnąć — kontroluj je i unikaj zbędnych zakupów.

LEW Zabłyśnij tam, gdzie inni się wahają. Twoja pewność siebie przyciągnie uwagę. W pracy możliwy przypływ gotówki — wykorzystaj go mądrze, nie na chwilowe przyjemności.

WAGA Zdecyduj się w końcu na jeden kierunek. Unikanie wyborów nic nie zmieni. W relacjach postaw na równowagę. W finansach trzymaj się ustalonego budżetu.

STRZELEC Odkrywaj nowe możliwości i nie bój się zmian. Energia sprzyja podróżom i nauce. Finansowo uważaj na nadmierny optymizm — licz realnie swoje środki.

WODNIK Wymyśl coś niesztablonowego i podziel się tym z innymi. Kreatywność będzie twoim atutem. Wydatki mogą być nieprzewidywalne — zachowaj rezerwę.

BYK Zwolnij tempo i skup się na stabilności. W relacjach postaw na szczerość. Finanse wymagają cierpliwości — zamiast ryzyka, wybierz bezpieczne rozwiązania i planowanie na przyszłość.

RAK Zadbaj o równowagę emocjonalną i domowe sprawy. Ktoś doceni twoje wsparcie. W kwestiach finansowych zachowaj ostrożność i nie pożyczaj pieniędzy bez przemyślenia.

PANNA Uporządkuj chaos i skup się na detalach. Twoja dokładność przyniesie efekty. Finansowo to dobry czas na analizę wydatków i stworzenie planu oszczędzania.

SKORPION Zaufaj intuicji i nie zdradzaj wszystkich planów. Ktoś może próbować cię testować. W pracy możliwe napięcia, ale opanujesz sytuację spokojem.

KOZIOROŻEC Buduj konsekwentnie swoją pozycję. Wysiłek zacznie się opłacać. To dobry moment na inwestycje lub długoterminowe decyzje finansowe, jeśli dobrze je przeanalizujesz.

RYBY Wsłuchaj się w siebie i nie ignoruj sygnałów zmęczenia. Odpoczynek jest kluczowy. W finansach unikaj iluzji — sprawdzaj fakty i nie ufaj obietnicom bez pokrycia.

GAR

eprasa.pl a31896f45d

Były życzenia radosnej posługi

Biskup siedlecki Kazimierz Gurda udzielił błogosławieństwa nowym lektorom. Swoich reprezentantów miały m.in. parafie Świętego Jana Chrzciciela w Górznie i Świętego Jana Pawła II w Sulbinach.

Parafia Świętego Jana Chrzciciela w Górznie: Ordynariusz, zwracając się do młodzieży, podkreślił, że dzięki Bożemu Słowu i sakramentom świętym wchodzą w coraz większą zażyłość z Jezusem. Brawo chłopaki!

– Bądźcie mocni i wytrwali w posłudze przy ołtarzu. Nie zważajcie na trudności, jakie się pojawiają. Wierni waszych parafii potrzebują waszej posługi i nią się cieszą. A przede wszystkim raduje się wami zmartwychwstały nasz Pan Jezus Chrystus – podkreślił biskup.

Parafia Świętego JP II w Sulbinach: Biskup Kazimierz pobłogosławił naszych nowych lektorów: **Jakuba, Aleksandra** i **Juliana**. Gratulujemy z całego serca i życzymy radosnej i ofiarnej posługi. Niech Słowo Boże prowadzi was przez codzienne życie.

Źródło: Parafia Świętego Jana Chrzciciela w Górznie / Parafia Świętego JPII w Sulbinach

M. Kurach

Biskup Kazimierz pobłogosławił nowych lektorów z parafii Sulbiny: Jakuba, Aleksandra i Juliana (Parafia Świętego JPII w Sulbinach)

Biskup Kazimierz pobłogosławił nowych lektorów z parafii Górzno (Parafia Świętego Jana Chrzciciela w Górznie)

Barwny witraż przyciąga wzrok przechodniów

23 kwietnia przypadał dzień Świętego Jerzego. Odniesienia do tego dzisiaj raczej zapomnianego święta odnajdujemy na terenie Sanktuarium Matki Bożej Fatimskiej w Górkach.

W 2021 roku hodowcy koni powiatu garwolińskiego wybudowali na terenie sanktuarium kapliczkę ku czci Świętego Jerzego. Nie imponuje wielkością, ale jest piękna, kolorowa i usytuowana w malowniczym, zielonym (wiosenno-letnim) krajobrazie łąki i lasu. Barwny witraż przedstawiający Świętego Jerzego przyciąga wzrok przechodniów. Tym bardziej że przez większość dnia w witrażu, jak w lustrze odbija się krajobraz: łąka, droga i przepływające obłoki na tle rozświetlonego słońcem nieba.

Święty Jerzy patron hodowców koni, a może jeszcze bardziej miłośników koni i rolników. Nie tak dawno jeszcze konie były podstawową siłą roboczą w uprawie roli.

Sanktuarium Matki Bożej Fatimskiej w Górkach: Święty Jerzy zapewne był rycerzem. Rycerz to nie ten, kto ujeżdża konia, ale który walczy. Szlachetny rycerz walczył ze złymi ludźmi. A święty rycerz walczy ze smokiem, czyli z szatanem, największym wrogiem człowieka. Może zatem dla nas wszystkich być wzorem i pomocą. Wzywajmy jego wstawiennictwa.

W 2021 roku hodowcy koni powiatu garwolińskiego wybudowali na terenie sanktuarium kapliczkę ku czci Świętego Jerzego (Sanktuarium Matki Bożej Fatimskiej / Parafia Matki Bożej Szkaplerznej w Górkach)

Wydeptujmy ścieżkę do tej urokliwej kapliczki. Czy miłośnicy koni, hodowcy koni pamiętają o swoim patronie? Jak często gromadzą się wokół jego kapliczki? Święty Jerzy, módl się za nami!

Błonia wokół sanktuarium Matki Bożej Fatimskiej w Górach od lat są miejscem, gdzie odbywa się Regionalne Święto Hodowców Koni, które jest jednym z najważniejszych wydarzeń dla hodowców tych zwierząt w regionie.

Źródło: Sanktuarium Matki Bożej Fatimskiej / Parafia Matki Bożej Szkaplerznej w Górkach

M. Kurach

Wyjazd i powrót z parkingu przy kościele

Na miejscu odbędzie się msza święta i zwiedzanie sanktuarium (Parafia pw. Świętej Anny w Zwoli Poduchownej)

16 maja, w sobotę, z parafii pw. Świętej Anny w Zwoli Poduchownej organizowana jest jednodniowa wycieczka-pielgrzymka autokarowa do Sanktuarium Matki Bożej Gietrzwałdzkiej w Gietrzwałdzie.

Na miejscu odbędzie się msza święta i zwiedzanie sanktuarium. Koszt wyjazdu wynosi 120 złotych - wliczone są koszty transportu - wyżywienie we własnym zakresie. Wyjazd i powrót z parkingu przy kościele. Pozostałe szczegóły i godziny wyjazdu będą ogłoszone pod koniec kwietnia. Zapisy u pani **Urszuli Tratkiewicz** pod numerem telefonu: 606 441 976.

Przypomnijmy: Gietrzwałd stał się powszechnie znany poprzez objawienia Matki Bożej, które miały miejsce od 27 czerwca do 16 września 1877 roku. Głównymi wizjonerkami objawień były: 13-letnia **Justyna Szafryńska** i 12-letnia **Barbara Samulowska**. Objawienia w Gietrzwałdzie są to jedyne objawienia maryjne w Polsce, których kult został zatwierdzony przez Kościół rzymskokatolicki.

Źródło: Parafia pw. Świętej Anny w Zwoli Poduchownej

M. Kurach

GAR

Źródło umocnienia wiary i duchowej odnowy

Przez całą dobę trwali na modlitwie, rozważając Mękę Jezusa Chrystusa (Parafia pw. Trójcy Świętej w Gończycach)

W czwartek, 23 kwietnia, w parafii pw. Trójcy Świętej w Gończycach rozpoczęło się wyjątkowe nabożeństwo 24-godzinnego rozważania Męki Pańskiej.

Parafia pw. Trójcy Świętej w Gończycach: Wyjątkowe nabożeństwo 24-godzinnego rozważania Męki Pańskiej rozpoczęło się w czwartek, 23 kwietnia, mszą świętą o godzinie 17. Przez całą dobę trwaliśmy na modlitwie, rozważając Mękę naszego Pana Jezusa Chrystusa. Dziękujemy, że przyszedłeś i włączyłeś się w to czuwanie choćby na krótką chwilę. Niech ten czas stanie się dla nas wszystkich źródłem umocnienia wiary i duchowej odnowy. „Mało jest dusz, które rozważają mękę Moją z prawdziwym uczuciem; najwięcej łask udzielam duszom, które pobożnie rozważają mękę Moją (Dz 737)".

Źródło: Parafia pw. Trójcy Świętej w Gończycach

M. Kurach

Czas grilla, wspólnych zabaw i integracji

Służba przy ołtarzu to nie jedyne zajęcie ministrantów i lektorów. Obok formacji i liturgii chłopcy bardzo lubią spędzać ze sobą czas (Parafia pw. Zwiastowania NMP w Żelechowie)

W sobotę, 25 kwietnia przy parafii Zwiastowania NMP w Żelechowie odbyło się wspólne spotkanie ministrantów i lektorów.

Parafia Zwiastowania NMP w Żelechowie: Służba przy ołtarzu to nie jedyne zajęcie naszych ministrantów i lektorów. Obok formacji i liturgii nasi chłopcy bardzo lubią spędzać ze sobą czas. Sobotnie popołudnie to dziś czas grilla, wspólnych zabaw i integracji. Zapraszamy do włączania się w szeregi Liturgicznej Służby Ołtarza!

Ministrant jest osobą posługującą w liturgii, najczęściej w czasie sprawowania Eucharystii oraz podczas nabożeństw poza mszą świętą. Do najważniejszych zadań ministrantów ołtarza należą: przygotowanie świętych naczyń liturgicznych i troska o nie, przygotowanie ołtarza do liturgii eucharystycznej, pomoc w odebraniu darów ofiarnych, podawanie celebransowi ampułek z wodą i winem, posługa przy obrzędzie umywania rąk oraz przy patenie podczas Komunii Świętej, a także posługa przy oczyszczaniu naczyń liturgicznych.

Spotkania integracyjne Liturgicznej Służby Ołtarza w parafii Zwiastowania Najświętszej Maryi Panny w Żelechowie odbywają się cyklicznie.

Źródło: Parafia pw. Zwiastowania NMP w Żelechowie

M. Kurach

eprasa.pl a31896f45d

Jakub Nowicki z brązem. Kowalski: Pokazał serce do walki

Jakub Nowicki pokazał charakter i sportową determinację podczas gali Highkick 6 w Żyrardowie. 21-letni zawodnik Soturi Fight Club Garwolin stoczył dwa pojedynki w kategorii do 77 kilogramów (zaawansowani), będąc jednocześnie najmłodszym uczestnikiem w swojej stawce.

Jakub Nowicki sięgnął po brąz podczas gali Highkick 6 w Żyrardowie

Już początek turnieju miał nietypowy przebieg. W 1/8 finału rywal Nowickiego nie pojawił się w klatce, co oznaczało automatyczny awans podopiecznego Bartłomieja Kowalskiego do kolejnej rundy. - To była dziwna sytuacja, ale takie rzeczy się zdarzają w sporcie. Jakub był gotowy do walki i szkoda, że nie mógł tego od razu pokazać - mówi trener zawodnika, Bartłomiej Kowalski.

Prawdziwe wyzwanie przyszło jednak w dalszej fazie zawodów. W ćwierćfinale stoczył bardzo dobry pojedynek. Miał pełną kontrolę w stójce. Sprowadził przeciwnika do parteru, gdzie dyktował warunki.

Nowicki dotarł do półfinału, gdzie przyszło mu zmierzyć się z bardziej doświadczonym przeciwnikiem. Początek walki układał się po jego myśli: kontrolował tempo, narzucał swoje warunki i realizował założenia taktyczne. - Jakub bardzo dobrze wszedł w ten pojedynek. Był aktywny, pracował w stójce i nie dawał rywalowi rozwinąć skrzydeł. Obalił przeciwnika - podkreśla Kowalski.

Losy starcia odwróciły się chwilę później. Przeciwnik skontrował mojego zawodnika i znalazł się na górze. - Niestety, rywal przeleżał mojego zawodnika i to zadecydowało o wyniku. Taka jest specyfika MMA. Czasem jedna płaszczyzna przeważa o zwycięstwie - tłumaczy trener.

Mimo porażki w półfinale występ młodego zawodnika można uznać za wartościowy. Kilkanaście stoczonych wcześniej walk amatorskich oraz rywalizacja z bardziej doświadczonymi przeciwnikami to kapitał, który zaprocentuje w przyszłości. - Jesteśmy zadowoleni z jego postawy. Pokazał serce do walki i udowodnił, że może rywalizować na wysokim poziomie - dodaje Kowalski.

Czas na odpoczynek będzie jednak krótki. Już w przyszłym tygodniu Nowicki wraca do treningów, rozpoczynając przygotowania do kolejnego ważnego startu. - Skupiamy się teraz na Mistrzostwach Polski MMA czterech w Puławach. To będzie dla Jakuba kolejna szansa, żeby pokazać swoje umiejętności i zrobić krok do przodu - zapowiada trener.

mp

Zuzanna Dybcio tuż za podium, ale z rekordami powiatu!

Zuzanna Dybcio zaprezentowała świetną formę, czego dowodem wszystkie cztery starty zakończone rekordami życiowymi, a trzy z nich to nowe rekordy powiatu garwolińskiego w kategorii młodziczek 13-letnich

W Warszawie na Żoliborzu miała miejsce I Runda Międzywojewódzkich Drużynowych Mistrzostw Młodzików 13 lat w pływaniu. W zawodach, w których udział wzięło 329 zawodników, startowała reprezentantka UKS-u Delfin Garwolin Zuzanna Dybcio.

Podopieczna trenera Wojciecha Mianowskiego zaprezentowała świetną formę, czego dowodem są wszystkie cztery starty zakończone rekordami życiowymi, a trzy z nich to nowe rekordy powiatu garwolińskiego w kategorii młodziczek 13-letnich, a są to: 100 motyl - 1:14:78, 100 dowolny - 1:06:08 i 100 grzbiet - 1:18:93.

Świetny występ, a zarazem czwarte miejsce zajęła w rywalizacji stylem motylkowym, a wynik uzyskany przez nią w stylu dowolnym pozwolił uzyskać II klasę mistrzowską.

- Z zawodów jesteśmy bardzo zadowoleni, jesteśmy w czubie tabeli, a więc nic nam nie pozostało, jak szykować teraz formę na II Rundę, która odbędzie się w czerwcu w Gliwicach - mówi Wojciech Mianowski, szkoleniowiec Zuzanny Dybcio.

mp

Spartakiada z rekordem w tle!

W gościnnej hali sportowej PSP w Rębkowie odbyła się XXVI Wiosenna Spartakiada Sportowa Stowarzyszenia Pomocy Dzieciom w Garwolinie, która przebiegała pod hasłem „Żeby zdrowym być - trzeba aktywnie żyć!".

W wydarzeniu udział wzięło ponad 60 wychowanków z trzech Przystani, a swoją obecnością uświetnili ją – dyrektorka Szkoły Podstawowej w Rębkowie, Amanda Górka - Majcher - przewodnicząca SPD, Kazimiera Buszta - dyrektorka świetlic, Danuta Siwak oraz członkowie zarządu i komisji rewizyjnej.

Część sportową prowadziła Agnieszka Szlązak, a funkcję sędziego głównego pełnił Stanisław Buszta. Dziesięcioosobowe reprezentacje poszczególnych świetlic walczyły pod opieką swoich wychowawców o Puchar Przechodni Przewodniczącego Rady Miasta Garwolina, Marka Mikulskiego.

Przy ogłuszającym dopingu koleżanek i kolegów oraz swoich wychowawców, dzieci rywalizowały w skomplikowanych sztafetach, w których należało wykazać się dużą sprawnością, sprytem i umiejętnościami wysokiej klasy.

Po konkurencjach sztafetowych rozegrano bardzo ciekawy konkurs ustawiania szachów na czas, a emocje były tym większe, gdyż w tym roku wzięły w nim udział również wychowawcy. Konkurencję tę można uznać za nieoficjalne mistrzostwa powiatu, a stawką był rekord ustanowiony 10 lat temu, który wynosił 29,85 sekundy.

Przy ogłuszającym dopingu zebranych, konkurencję wygrał 9-letni, Jakub Błażejczyk ze Świetlicy nr 1, który najlepiej trzymał nerwy na wodzy i uzyskał fantastyczny rezultat - 27,61 s! W kategorii wychowawców pierwsze miejsce, z wynikiem 33,71 s zajęła Monika Dzięburska - Świetlica nr 3.

Po podsumowaniu wszystkich konkurencji nastąpiło ogłoszenie współzawodnictwa, na którym wręczone zostały cenne nagrody rzeczowe. Pierwsze miejsce zdobyła Przystań z Rębkowa - 19 pkt, przed Przystanią nr 3 - 15,5 pkt oraz Przystanią nr 1 - 14,5 pkt.

Po emocjach czysto sportowych wszyscy uczestnicy zostali zaproszeni na pyszny poczęstunek, który przygotowali gospodarze XXVI Wiosennej Spartakiady Sportowej SPD. Zarząd Stowarzyszenia dziękuje za naszym pośrednictwem wszystkim darczyńcom i sponsorom indywidualnym. Zadanie jest współfinansowane ze środków Urzędu Miasta i Gminy Garwolin w ramach zadania publicznego.

mp

KLASA B (WARSZAWA)

WYNIKI 16. KOLEJKI

KS Sobienie - KS Puznówka 3:1
KS II Wesoła - Wisła 6:0
MKS III Piaseczno - Bór 1:2
Victoria - Advit II 4:3
EsKadra II - Vulcan 3:1
Ślimak II - Sokół 0:3 (wo)

TABELA KL. B (WARSZAWA)

	Nazwa zespołu	M	Pkt	Bramki
1	Vulcan	16	43	67:18
2	EsKadra II	16	39	59:31
3	Bór Regut	16	39	65:19
4	Advit Wiązowna	16	31	45:39
5	MKS III	16	25	44:37
6	KS II Wesoła	16	25	38:35
7	KS Sobienie	16	24	47:37
8	Sokół Kołbiel	16	13	24:60
9	Wisła	16	9	32:72
10	Victoria Zerzeń	16	7	28:58
11	KS Puznówka	16	6	29:64
12	Ślimak II	16	22	28:36

NASTĘPNA KOLEJKA (10.05., godz. 17:00): Wisła - Victoria, KS Puznówka - Ślimak II 3:0 (wo), EsKadra - MKS III Piaseczno, Vulcan - KS Sobienie Jeziory, Sokół - KS II Wesoła, Advit II - Bór.

mp

GAR

eprasa.pl a31896f45d

KLASA B (WARSZAWA)

WYNIKI 19. KOLEJKI
Wilga II - Promnik 2:2
Amur - Impuls 3:3
Zły - Orzeł 0:10
PKS Radość - Glinianka 0:1
Drukarz II - Start 7:0
Talent II - Wisła 1:1
KS Wesoła - Józefovia 0:1

TABELA KL. A (WARSZAWA)

L.p	Nazwa zespołu	M	Pkt	Bramki
1	Talent II Warszawa	19	41	59:27
2	KS Wesoła	19	41	44:26
3	Orzeł Parysów	19	40	65:26
4	Wisła Dziecinów	19	38	43:18
5	Józefovia II Józefów	19	33	57:31
6	Wilga II Garwolin	19	32	51:43
7	Amur Wilga	19	26	35:35
8	Promnik Łaskarzew	19	25	38:39
9	Start Otwock	19	23	27:47
10	KS Glinianka	19	23	31:40
11	Drukarz II Warszawa	19	20	47:46
12	PKS Radość	19	19	29:49
13	Impuls Warszawa	19	15	42:60
14	Zły Warszawa	19	3	10:91

NASTĘPNA KOLEJKA (02.05., godz. 17:00): Orzeł - Talent II, (30.04., godz. 17:30): Start - Amur, (03.05., godz. 16:00): KS Glinianka - Wilga II, (03.05., godz. 17:00): Promnik - KS Wesoła, Józefovia II - Zły, Wisła - Drukarz II, Impuls - PKS Radość.

KLASA A SIEDLCE

WYNIKI 19. KOLEJKI
Olimpia - Promnik 4:2
Victoria - Wilga 0:1
Zorza - GKS Dobre 2:2
Tajfun - Kosovia 1:3
Amazonka - Grodzisk 0:2
LKS Ostrówek - Tęcza 2:1
Błękitni - Andrzejewo 2:0

TABELA KL. A (SIEDLCE)

L.p	Nazwa zespołu	M	Pkt	Bramki
1	Wilga Miastków K.	19	46	70:21
2	Promnik Gończyce	19	43	68:26
3	Victoria Kałuszyn	19	40	80:41
4	GKS Dobre	19	34	44:33
5	Grodzisk Krzymosze	19	31	43:31
6	Błękitni Stoczek	19	27	37:47
7	Kosovia Ksów Lacki	19	25	28:46
8	Zorza Sterdyń	19	24	33:44
9	Olimpia Latowicz	19	23	36:56
10	Tęcza Stanisławów	19	20	39:52
11	Amazonka Wiśniew	19	20	42:47
12	LKS Ostrówek	19	16	38:78
13	Tajfun Jartypory	19	15	44:59
14	GKS Andrzejewo	19	13	37:58

NASTĘNA KOLEJKA (30.04., godz. 18:00): Promnik - Victoria, (01.05., godz. 13:00): Wilga - Błękitni, Kosovia - Olimpia, GKS Andrzejewo - LKS Ostrówek, Tęcza - Amazonka, Grodzisk - GKS Dobre, Zorza - Tajfun.

mp

Wicemistrzynie z Górzna znów na podium. Niewiele zabrakło do złota

Uczennice Szkoły Podstawowej im. Wł. Jóźwickiego w Górznie po raz kolejny udowodniły, że należą do ścisłej czołówki regionu siedleckiego w siatkówce dziewcząt. W rozegranym w Mińsku Mazowieckim finale regionalnym młodziczek wywalczyły srebrny medal, zdobywając tytuł wicemistrzyń już czwarty rok z rzędu.

Szkołę Podstawową w Górznie reprezentowały: Marta Błażejczyk, Michalina Błażejczyk, Wiktoria Krzyśpiak, Lena Talarek, Julia Rajdaszka, Maja Kowalska, Agata Paziewska, Maja Zając, Zofia Zuchniak, Weronika Siwek, Alicja Gruszczyńska

Turniej zgromadził siedem zespołów, podzielonych na dwie grupy. Drużyna z Górzna trafiła do wymagającej grupy z zespołami z Mrozów, Suchożebr i Węgrowa. Mimo napiętego harmonogramu trzech meczów już w fazie grupowej zawodniczki nie pozostawiły rywalkom złudzeń. Wszystkie spotkania wygrały pewnie 2:0, prezentując wysoki poziom zarówno w ataku, jak i w obronie. Najtrudniejszym sprawdzianem okazał się mecz z Mrozami, jednak i on zakończył się zwycięstwem zespołu z Górzna.

Dzięki pierwszemu miejscu w grupie siatkarki awansowały do półfinału, w którym zmierzyły się z zespołem z Kornicy. Również to spotkanie zakończyło się ich wygraną 2:0, co zapewniło im awans do finału.

W decydującym meczu przeciwniczkami były gospodynie turnieju zawodniczki Szkoły Podstawowej nr 1 w Mińsku Mazowieckim. Finał dostarczył ogromnych emocji. Pierwszego seta siatkarki z Górzna wygrały 25:20, narzucając swój styl gry dzięki skutecznej zagrywce i solidnej grze w obronie. Druga partia była znacznie bardziej wyrównana i zakończyła się minimalną porażką 23:25. O zwycięstwie zadecydował tie-break, rozgrywany punkt za punkt. Choć zawodniczki z Górzna miały piłkę meczową, ostatecznie przegrały 14:16, a tytuł mistrzowski obroniły siatkarki z Mińska Mazowieckiego.

Końcowa klasyfikacja turnieju:
1. SP 1 Mińsk Mazowiecki
2. SP Górzno
3. SP Mrozy
4. SP Kornica

Dla drużyny z Górzna to sukces, który mimo sportowego niedosytu zapisze się w historii szkoły. Cztery kolejne tytuły wicemistrzyń regionu to osiągnięcie bez precedensu. Jak podkreśla trenerka zespołu, Barbara Zając, jej podopieczne zaprezentowały w finale najwyższy poziom gry od początku wspólnej pracy. - To nie tylko kwestia umiejętności technicznych i taktycznych, ale przede wszystkim zespołowości - zaznaczyła.

mp

Piłkarki Szymańskiego ze złotem i awansem na finał wojewódzki!

Świetny występ zanotowały młode piłkarki ze Szkoły Podstawowej w Sobolewie w finale regionu w piłkarskich „szóstkach" w kategorii młodzieżowej, który rozegrano w Szkole Podstawowej w Zamieniu.

Skład mistrzyń: Maria Bieńko, Aleksandra Śliz, Helena Padzik, Magda Lis, Julia Mądra, Zuzanna Filipiak, Amelia Galińska, Maja Szostak, Oliwia Zielińska, Aleksandra Mikusek, Dominika Marcińczak, Nadia Barbarczyk

Zawody przyniosły wiele emocji, a drużyna prowadzona przez nauczyciela Piotra Szymańskiego sięgnęła po złote medale i wywalczyła historyczny awans.

W turnieju wzięło udział sześć zespołów, które rywalizowały w dwóch grupach po trzy drużyny. Od samego początku zawodniczki zdominowały rozgrywki. W fazie grupowej odniosły dwa pewne zwycięstwa: 8:1 ze Szkołą Podstawową w Siedlcach oraz 6:2 ze Szkołą Podstawową w Zamieniu, co dało im awans do półfinału z kompletem punktów.

W meczu półfinałowym drużyna nie zwolniła tempa, pokonując SP Domanice 3:0 i pewnie meldując się w wielkim finale. Spotkanie finałowe ponownie przyniosło starcie z SP Zamienie. Po zaciętym meczu zawodniczki zwyciężyły 3:2, sięgając po końcowy triumf w turnieju.

Jak podkreśla nauczyciel Piotr Szymański, sukces jest efektem konsekwentnej pracy, zaangażowania i ogromnej determinacji całej drużyny, która w każdym meczu walczyła do ostatniego gwizdka. Zwycięstwo oznacza nie tylko złote medale, ale również historyczny awans na Igrzyska Mazowieckie.

Końcowa klasyfikacja turnieju:
1. SP Sobolew
2. SP Zamienie
3. SP Kaliska
4. SP Domanice
5-6. SP Siedlce, SP Kałuszyn

mp

SIEDLECKA KLASA O

WYNIKI 16. KOLEJKI
Sęp - Zryw 3:3
Podlasie II - Orzeł 0:4
Hutnik - Pogoń II 0:1
Płomień - Naprzód 3:2
Fenix - Czarni 1:0
Watra - Jastrząb 3:0
Wektra - ŁDK 1:0
Gołąbek - MKS Małkinia 3:2

WYNIKI 23. KOLEJKI
Hutnik - Podlasie II 2:1
Gołąbek - Zryw 4:1
Pogoń II - Sęp 4:1
ŁDK Łosice - Orzeł 0:2
Jastrząb - Czarni 1:1
MKS Małkinia - Naprzód 1:3
Wektra - Fenix 3:0
Watra - Płomień 1:0

TABELA KL. O (SIEDLCE)

L.p	Nazwa zespołu	M	Pkt	Bramki
1	Pogoń II Siedlce	23	53	85:19
2	Wektra Zbuczyn	23	53	69:27
3	Naprzód Skórzec	23	47	53:44
4	Płomień Dębe Wielkie	23	40	53:44
5	Fenix Siennica	23	40	45:32
6	ULKS Gołąbek	23	35	47:46
7	Watra Mrozy	23	34	58:46
8	Orzeł Unin	23	33	50:47
9	Podlasie II	23	28	38:50
10	Sęp Żelechów	23	28	48:57
11	MKS Małkinia	23	27	54:45
12	Czarni Węgrów	23	27	44:38
13	ŁDK Łosice	23	25	38:63
14	Jastrząb Żeliszew	23	23	38:44
15	Zryw Sobolew	23	22	52:79
16	Hutnik Huta Czechy	23	9	22:125

NASTĘPNA KOLEJKA (01.05., godz. 12:00): Orzeł - Pogoń II, (01.05., godz. 15:00): Zryw - Hutnik, (01.05., godz. 12:00): Sęp - MKS Małkinia, Płomień - Jastrząb, Czarni - ŁDK Łosice, Naprzód - ULKS Gołąbek, Podlasie II - Wektra, Fenix - Watra.

mp

Opowiedz nam o sporcie

Organizujesz zawody sportowe? Chcesz, by było o nich głośno w prasie? Zadzwoń bądź napisz. Z pewnością artykuł ukaże się we „Wspólnocie". Zapraszamy do współpracy.

MATEUSZ POŁYNKA
mateuszpolynka162@gmail.com
507 074 748, 516 019 184

eprasa.pl a31896f45d

Garwolinianin Jakub Liszko współtworzy muzyczny projekt z międzynarodowym rozmachem

Nowy singiel Matta Palmera „Będę czekał", którego premiera odbyła się 23 kwietnia, już teraz budzi zainteresowanie branży muzycznej. W projekcie udział wzięli uznani twórcy, w tym Tomasz Lubert oraz producent związany z międzynarodowymi produkcjami - Garwolinianin Jakub Liszko.

Jakub Liszko (z prawej) podczas pracy z Mattem Palmerem

Liszko podkreśla znaczenie współpracy przy utworze, który ma otworzyć nowy etap w karierze artysty. - Cieszę się, że mogłem współpracować z artystami o tak dużych osiągnięciach, jak Tomek Lubert oraz Matt Palmer.

Tomasz Lubert to doświadczony producent i współtwórca wielu hitów, znany m.in. ze współpracy z Dodą, natomiast Matt Palmer zdobył popularność utworem „Barcelona", który trafił do szerokiego grona odbiorców.

Jestem dumny i wdzięczny, że mogłem wspólnie z nimi skomponować najnowszy singiel „Będę czekał", który obecnie podbija stacje radiowe w Polsce - mówi Jakub Liszko.

Nowe brzmienie i ambitne plany Matta Palmera

Matt Palmer, który ma na koncie ponad 173 miliony odtworzeń swoich utworów oraz liczne koncerty w Polsce i za granicą, podkreśla, że „Będę czekał" to przełom w jego twórczości. Artysta odchodzi od latino-popowego wizerunku na rzecz bardziej popowo-rockowej estetyki.

- Nie chcę być artystą jednego gatunku. Ludzie znają mnie z latino i reggaetonu, ale ja nie zamierzam całe życie robić tego samego. Pop i pop-rock zawsze były blisko mnie. Ta muzyka siedziała we mnie od dawna. „Będę czekał" pokazuje, że potrafię wejść w zupełnie inny klimat i zrobić to na bardzo wysokim poziomie - mówi Matt Palmer.

Międzynarodowe nazwiska w produkcji

W projekcie pojawia się również silny międzynarodowy kontekst. Jak podkreślają twórcy, doświadczenie produkcyjne Jakuba Liszki obejmuje współpracę z artystami światowego formatu, takimi jak Rihanna, Ariana Grande, Chris Brown, Usher czy Nicki Minaj.

Połączenie doświadczenia Tomasza Luberta z nowoczesnym, międzynarodowym podejściem produkcyjnym ma nadać utworowi potencjał wykraczający poza polski rynek.

„To piosenka o emocjach, które trwają latami"

Nowy singiel ma także wyraźny ładunek emocjonalny. - Chciałbym powiedzieć wprost, że to utwór o miłości, ale bardziej o tej nieszczęśliwej. O takiej, na którą czasami czekamy bardzo długo, nawet całe życie. Każdy może zinterpretować ją inaczej - mówi Liszko.

mp

Siatkarki Sępa Żelechów z awansem do II ligi

Zespół zagrał w składzie: Lena Malitka, Nikola Rodak, Barbara Jurzysta, Zuzanna Polak, Alicja Jaskulska i Zuzanna Guzowska

Zawodniczki Sępa Żelechów z rocznika 2013 zakończyły rywalizację w Mistrzostwach Mazowsza w minisiatkówce w kategorii „czwórek" bardzo udanym występem. Podopieczne trenera Łukasza Bogusza zajęły drugie miejsce w III lidze, co dało im awans do wyższej klasy rozgrywkowej.

W ostatnim turnieju żelechowianki rozegrały pięć spotkań, z których cztery zakończyły się ich zwycięstwem. Jedyną porażkę poniosły w meczu z Legią Warszawa.

Wyniki spotkań:
Sęp Żelechów – Olimpia Węgrów 25:22
Sęp Żelechów – Olimp Tłuszcz 2 25:17
Sęp Żelechów – Olimp Tłuszcz 2 25:12
Sęp Żelechów – Legia Warszawa 18:25
Sęp Żelechów – UKS Varsovia 4 25:15

O osiągnięciu i postawie drużyny mówi trener Łukasz Bogusz. - Dziewczyny rozegrały bardzo solidny turniej. W większości spotkań utrzymywały koncentrację i konsekwentnie realizowały założenia. Jedynie w jednym meczu zabrakło nam pełnej kontroli, ale cały sezon pokazuje, że idziemy w dobrym kierunku. Awans to nagroda za ciężką pracę, a przed nami kolejny etap i nowe wyzwania w grze młodziczek - podkreślił szkoleniowiec.

W turniejach sezonu brała udział również Maja Łokietek, która tym razem nie wystąpiła w składzie, ale jak zaznacza szkoleniowiec, również zasługuje na wyróżnienie za swój udział w całej serii rozgrywek.

Dla drużyny z rocznika 2013 był to ostatni etap rywalizacji w minisiatkówce. Od września zespół rozpocznie grę w kategorii młodziczek, co wiąże się z nowymi zasadami, ustawieniami i większymi wymaganiami taktycznymi.

mp

Siatkarki Sępa z solidnym graniem

W Mińsku Mazowieckim rozegrano kolejną edycję Mistrzostw Mazowsza w Minisiatkówce w kategorii „trójek" rocznika 2014.

W zawodach dobrze zaprezentowały się zespoły Sępa Żelechów, które zakończyły rywalizację z wartościowymi wynikami i dużym doświadczeniem.

Sęp I Żelechów w składzie Łucja Mosior, Gabrysia Piątek, Natalia Rogala i Nikola Słomiak zanotował cztery zwycięstwa oraz dwie porażki. Drużyna rozegrała wiele wyrównanych i zaciętych spotkań.

Sęp I – Atena Warszawa 2 21:17
Sęp I – UKS Czwórka 1 12:21
Sęp I – UKS Czwórka 2 17:21
Sęp I – UKS Iskra Pilawa 21:19
Sęp I – Sęp II 29:27
Sęp I – UKS Iskra Pilawa 2 23:21

Druga drużyna Sęp II Żelechów w składzie Dominika Dziubak, Dorota Gula, Alicja Kobus i Paulina Siwińska odniosła dwa zwycięstwa, a w czterech spotkaniach musiała uznać wyższość rywalek.

Sęp II – Atena Warszawa 2 14:21
Sęp II – UKS Czwórka 1 14:21
Sęp II – Sęp I 27:29
Sęp II – UKS Czwórka 2 13:21
Sęp II – UKS Iskra Pilawa 1 21:18
Sęp II – UKS Iskra Pilawa 2 21:18

Na uwagę zasługuje bardzo wyrównany mecz pomiędzy obiema drużynami Sępa, zakończony minimalnym zwycięstwem Sępa I. Dla zawodniczek był to ostatni występ w obecnej kategorii wiekowej. Jak podsumowano w klubie, zakończył się etap gry w minisiatkówkę w systemie Kinder. Dziewczyny za rok wystąpią w kategorii „czwórek".

mp

GAR

eprasa.pl a31896f45d

Wilga z Garwolina to bardzo mocna drużyna!

Zespół Karola Zawadki ponownie wygrał. Wilga pokonała 3:1 Legionovię Legionowo. Nasze ekipa zanotowała piąte zwycięstwo w sezonie.

To trzecia wygrana w czterech ostatnich bojach. Nasi zaczęli od triumfu na wyjeździe z Błonianką Błonie, następnie wygrali 4:2 z Ożarowianką Ożarów Mazowiecki, a w sobotę ograli 3:1 ekipę z okolic Warszawy. W międzyczasie zanotowali remis z bardzo silną Mazovią Mińsk Mazowiecki. Co jeszcze kilka tygodni temu wydawało się mało realne, czyli utrzymanie teraz nabiera realnych kształtów. Wilga zajmuje szesnastą pozycję i traci zaledwie cztery punkty do Talentu Warszawa, który jest o dwie pozycje wyżej.

- Rozegraliśmy bardzo dobre spotkanie. Pierwsza połowa to nasza dominacja. Rywale oddali jeden strzał, mieli również rzut wolny. Gra toczyła się na ich połowie. Dwukrotnie o gola mógł pokusić się Emmanuel Obi, jak również Kacper Wieczorek oraz Nazar Pasternak. Brakowało lepszego zachowania pod bramką przeciwnika. Dopiero po zmianie stron udowodniliśmy swoją wyższość - mówi szkoleniowiec.

Strzelanie zaczął Sebastian Papiernik. Wychowanek klubu zdobył trzeciego gola w trzecim spotkaniu z rzędu. Tym razem pomknął z piłką dobre kilkanaście metrów, a następnie huknął nie do obrony z około 25 metrów! Goście szybko odpowiedzieli. Nasi zaliczyli niedokładne zagranie w wysokiej strefie. Po przechwycie piłkę w polu karnym złapał Kacper Grochowski i pokonał Artura Kowalczyka.

W 73 minucie na boisku pojawił się Szymon Rudzki. Młody gracz Wilgi odpłacił się trenerowi za zaufanie i zdobył gola dającego prowadzenie. Został obsłużony podaniem i po rykoszecie trafił do siatki. Chwilę później został sfaulowany w polu karnym, a pewnym wykonawcą „jedenastki" był Grzegorz Piesio. Najbardziej doświadczony zawodnik zespołu z Garwolina trafił w prawy dolny róg bramki. Golkiper Legionovii wyczuł intencje, jednak nie był w stanie zapobiec straty bramki.

Piłkarze Wilgi ponownie wygrali. Utrzymanie jest bardzo realne!

- Cieszy to, że regularnie punktujemy. To pokłosie dobrze przepracowanego okresu przygotowawczego. Mieliśmy świetne warunki stworzone przez zarząd, bo przecież mogliśmy trenować pod balonem w Miętnem. Każdy moment cementuje ten zespół. Każdy gest ma wielkie znaczenie dla tej ekipy. Przykładem niech będzie ten ostatnim mecz. Każdy dołożył cegiełkę do triumfu. Nawet ten, który wszedł na kilka minut - dodaje Zawadka.

Kluczowe granie

Przed zespołem dwa mecze w ciągu kilku dni.

Już w środę nasi piłkarze zmierzą się na boisku Mazura Karczew. Z kolei w sobotę pojadą na bój z KS-em Łomianki. - Wchodzimy w okres grania co trzy dni. Przed nami kluczowe tygodnie - mówi opiekun Wilgi.

WILGA GARWOLIN - LEGIONOVIA LEGIONOWO 3:1 (0:0)

Bramki: S. Papiernik 56`, Rudzki 85`, Piesio 88` (k) - Grochowski 63`.

Wilga: Kowalczyk - D. Papiernik (84` Grzegorczyk), Gimek, Chyła, Shakurau, Mianowski, Wawryszczuk, Wieczorek (77` Piesio), Pasternak (73` Rudzki), S. Papiernik (90` Falecki), Obi (77` Felipe).

mp

ROZMOWA Z Damianem Papiernikiem, wicekapitanem Wilgi Garwolin

Czuję dumę, że gram w Wildze!

Jak podsumujesz spotkanie?

- Wyszliśmy na mecz z chęcią podtrzymania dobrej passy. Było to widać w naszych poczynaniach. Przez zdecydowaną większość spotkania dominowaliśmy i to wyraźnie. Przeciwnik miał swoją chwilę i zdołał to wykorzystać, ale to nas nie złamało. Efektem są trzy punkty i w pełni zasłużone zwycięstwo.

Gdzie tkwi sekret dobrych wyników Wilgi?

- Każdy z nam wie, jaki mamy cel. Zimą dodatkowo zostaliśmy wzmocnienie. Pojawili się zawodnicy, którzy dają jakość zespołowi. Bardzo ważne jest też to, że szatnia zaczęła być jednością. Pracujemy, żeby osiągnąć jak najwięcej w tej rundzie. Widać zaangażowanie od zarządu poprzez trenera, a na nas zawodnikach kończąc.

A teraz dwa wyjazdy...

- Mamy dobrą serię i chcemy ją podtrzymać. W środku tygodnia zagramy z Mazurem Karczew, czyli naszym sąsiadem w tabeli. Później pojedziemy do Łomianek. Celem jest komplet punktów. Mamy szeroką kadrę. Wiem, że każdy zawodnik, który dostanie szansę, wniesie jakość na boisku.

A Ty jako kapitan prowadzisz zespół jako kapitan...

Damian Papiernik i spółka walczą. Wszyscy znają cel (fot. Wilga Garwolin)

- Wicekapitan. Pierwszym kapitanem jest Grzesio Piesio, ale wobec tego, że nie zawsze wychodzi na plac gry w pierwszym składzie, ja pełnię taką funkcję. Ostatnio sprawdzałem, od kiedy jestem w Wildze.

Chętnie posłucham...

- Od 2017 roku. Pamiętam czasy, kiedy byłem młodym zawodnikiem i wchodziłem do drużyny. Czuję wielką dumę z faktu, iż pełnię funkcję kapitana. Daje mi to motywację, żeby pokazać to na boisku, a przede wszystkim wspierać całą drużynę.

Utrzymacie ligę?

- Po to pracujemy. Będziemy walczyć do ostatniej kolejki, by zachować czwartoligowy byt. Czujemy wsparcie zarządu, kibiców. To nas pcha do jeszcze lepszej gry.

mp

Kacper Grzybowski jest wielki! Wygrał!

Kacper Grzybowski z Maciejowic pokonał Krzysztofa Zakrzewskiego niejednogłośną decyzją sędziów podczas gali Babilon Boxing Show w Raszynie!

Reprezentant SFC walczył w boksie olimpijskim w kategorii do 100 kilogramów. Dla 24-letniego zawodnika z Maciejowic była to kolejna okazja, by potwierdzić swoje umiejętności i dopisać kolejne zwycięstwo do rekordu.

Grzybowski obecnie ma na koncie siedem wygranych i jedną porażkę, Ostatnio podkreślał, że każdy pojedynek traktuje jako ważny sprawdzian sportowy i mentalny. W listopadzie podczas Mistrzostw Polski Amatorów zaprezentował bardzo dobrą formę. Wygrał przez techniczny nokaut w drugiej rundzie, a sukces ten zapewnił mu złoty medal.

Kacper Grzybowski z Maciejowic pokonał Krzysztofa Zakrzewskiego niejednogłośną decyzją sędziów podczas gali Babilon Boxing Show w Raszynie

- Ostatnia moja walka zakończyła się nokautem technicznym w drugiej rundzie. Działo się to w listopadzie podczas Mistrzostw Polski Amatorów. Wygrałem z przeciwnikiem z klubu Boxing Academy i zdobyłem złoty medal - wspomina zawodnik.

Dla pięściarza triumf w krajowym czempionacie był ważnym krokiem w rozwoju kariery amatorskiej. Jak sam przyznaje, boks jest dla niego nie tylko rywalizacją, ale przede wszystkim pasją i sposobem na ciągłe doskonalenie siebie.

- Ten sport jest moją pasją. Lubię sprawdzać swoje umiejętności w ringu - mówi Grzybowski, który konsekwentnie buduje swoją pozycję na krajowej scenie boksu olimpijskiego.

mp

GAR

IV LIGA

WYNIKI 25. KOLEJKI

Wilga - Legionovia 3:1
Marcovia - Ursus 1:5
Oskar - Błonianka 3:1
Hutnik - Mazovia 1:1
Mazur - Ożarowianka 1:0
MKS Przasnysz - KS Łomianki 1:1
Victoria - KTS Weszło 1:2
Mszczonowianka - Talent 1:1
MKS Piaseczno - Makowianka 3:3

TABELA IV LIGI

	Nazwa zespołu	M	Pkt	Bramki
1	KTS Weszło	24	53	52:28
2	Victoria Sulejówek	24	50	64:30
3	Mazovia	24	48	50:26
4	Hutnik Warszawa	24	47	51:28
5	Błonianka Błonie	24	40	40:35
6	Legionovia	24	39	57:39
7	MKS Piaseczno	24	36	55:45
8	Mszczonowianka	24	36	50:46
9	Oskar Przysucha	24	35	42:43
10	Makowianka	24	34	45:49
11	KS Łomianki	24	33	34:50
12	MKS Przasnysz	24	31	30:41
13	Ursus Warszawa	24	28	35:39
14	Talent Warszawa	24	24	33:54
15	Ożarowianka	24	23	42:64
16	Wilga Garwolin	24	20	36:52
17	Mazur Karczew	24	20	25:49
18	Marcovia Marki	24	18	35:58

NASTĘPNE KOLEJKI

(29.04., godz. 17:00): Mazur - Wilga, Urus - KS Łomianki, Legionovia - KTS Weszło, Ożarowianka - Talent, Mazovia - Makowianka, Błonianka - MKS Piaseczno, Marcovia - Mszczonowianka, Oskar - Victoria, Hutnik MKS Przasnysz.

(02.05., godz. 11:00): KS Łomianki - Wilga, Urusus - MKS Piaseczno, Makowianka - Mszczonowianka, Talent - Victoria, KTS Weszło - MKS Przasnysz, Legionovia - Mazur, Ożarowianka - Hutnik, Mazovia - Oskar, Błonianka - Marcovia.

mp

Opowiedz nam o sporcie

Organizujesz zawody sportowe? Chcesz, by było o nich głośno w prasie? Zadzwoń bądź napisz. Z pewnością artykuł ukaże się we „Wspólnocie". Zapraszamy do współpracy.

MATEUSZ POŁYNKA
mateuszpolynka162@gmail.com
507 074 748, 516 019 184

eprasa.pl a31896f45d

Wyższa Szkoła Gotowania na Gazie - spotkanie CXC

Langosz - węgierski placek ze śmietaną i serem

Tak sobie ostatnio myślę, że jakoś Bóg zachował, że człowiek zdążył osiwieć w takim stanie, że na Węgry jeździ kiedy chce, a nie wtedy, kiedy musi... A jak już pojedzie, to dalej ma siłę korzystać z uroków tamtejszej kuchni.

Nie tylko ryby z Cisy, nie tylko palinka, nie tylko tokaj, ale też coś prościutkiego, ale genialnie skomponowanego: langosze. Kapitalny fastfood, niesłychanie prosty do przyrządzenia, do którego potrzebne jest tylko kilka, niemalże zawsze obecnych w każdej kuchni składników.

Zaczynamy od zrobienia **zaczynu**. Dwie łyżki **mąki**, 4 gramy suchych albo 10 gramów świeżych **drożdży** rozprowadzamy w pół szklanki **mleka,** odstawiamy w ciepłe miejsce, aż się aktywują (około kwadransa).

W międzyczasie gotujemy **w mundurkach ziemniaki**, tak, żeby po obraniu mieć ich ok. 150 gramów. Obieramy i przepuszczamy przez praskę albo maszynkę, **nie chcemy grudek**.

Do miski dodajemy **400 gramów mąki tortowej (550), niecałą szklankę mleka, ziemniaki, dwie łyżki oleju oraz zaczyn** i zaczynamy wyrabiać na **jednolite ciasto**. Chcemy otrzymać dość zwarte, które bez problemów możemy w rękach rozciągnąć w **płaski, cienki placek.** Kiedy się połączy, dosypujemy **szczyptę soli** oraz **łyżkę mocnego alkoholu** (jeżeli zamierzamy ciasto drożdżowe smażyć, ten dodatek sprawi, że wchłonie ono mniej tłuszczu. Dokładnie jak przy pączkach...). Można to w maszynie zrobić? Można!

Ciasto odstawiamy **do wyrośnięcia** na mniej - więcej godzinę, aż podwoi objętość. Potem dzielimy je na porcje (z tej proporcji wyjdzie ok. sześciu - ośmiu), formujemy z nich **kulki** (jak na pizzę...) i jeszcze raz pozwalamy wyrosnąć przez dwadzieścia minut. Potem w rękach, rozciskając od środka na boki, **formujemy placki.** Wielkość dowolna.

Smażyć będziemy w głębokim tłuszczu. W garnku albo na patelni **rozgrzewamy olej**. Kuchenka kuchence nierówna, więc ja sobie radzę tak: wkładam po prostu kawałek ciasta i obserwuję, kiedy zacznie się złocić. Nie może to być za mocno, bo nie chcemy, żeby z zewnątrz był przypalony a w środku surowy. Jak z naleśnikami: pierwszy kontrolny... **Smażymy z dwóch stron**, odsączamy na papierowym ręczniku.

Klasycznym zestawem dodatków jest **spora ilość kwaśnej śmietany** i do tego jeszcze grubo potarty jakiś **dość intensywny ser np. typu cheddar,** ale my na Lubelszczyźnie możemy oczywiście skorzystać z naszych bursztynów czy rubinów. Możemy też wysilić się na coś bardziej wykwintnego - jogurt i łosoś, jakieś piklowane warzywa, można jakiś uprażony boczek. Ale najmocniej zachęcam do wersji podstawowej.

A jak toto jeść? Szczerze mówiąc, to **najlepiej smakuje z ręki** otulonej papierową serwetką, na stojąco gdzieś rano w Budapeszcie koło mostu... Ale oczywiście nad talerzem też można...

Zbigniew Smółko

ZACZYN:
50 gramów mąki tortowej, 50 ml mleka, 4 gramy suszonych drożdży
ciasto: zaczyn, 450 gramów mąki tortowej, 150 ml mleka, łyżka oleju, łyżeczka soli, łyżka mocnego alkoholu
dodatki: kwaśna śmietana, żółty ser

Jeżeli nie mamy akurat ziemniaków pod ręką albo brakuje czasu, możemy zrobić sobie pewien skrócik: około 20 procent mąki pszennej zastąpić mąką ziemniaczaną. Myślę, że nawet niektórzy Węgrzy tak robią.

KRZYŻÓWKA

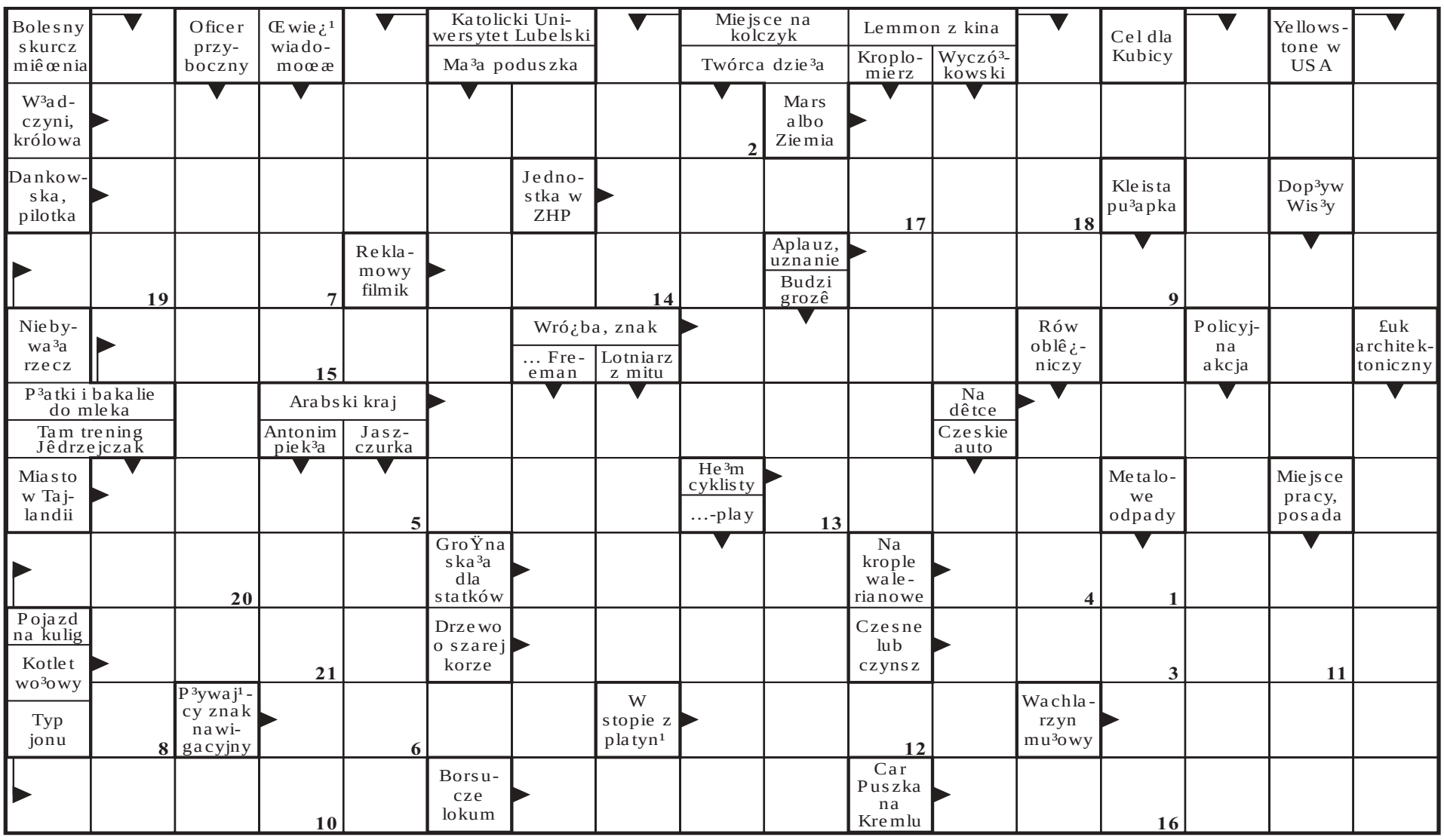

1	2	3	4	5	6	7	8	9	10	11	12	13	14	15	16	17	18	19	20	21

GAR

eprasa.pl a31896f45d