ISSN 1232-1931

TYGODNIK

GAZETA MYSZKOWSKA KURIER ZAWIERCIAŃSKI

.PL

Nr 13 (1551) rok XXX 28.03.2025- 03.04.2025 cena 4,99zł Tygodnik regionalny

Właścicielka Szarika skazana za znęcanie się nad psem!

W grudniu 2024 roku uprawomocnił się wyrok skazujący Wandę S. z Nakła (wioska w gminie Lelów), właścicielkę psa w stylu owczarka niemieckiego o imieniu Szarik. Wyrok Sądu Rejonowego w Myszkowie z dnia 1 sierpnia 2024 uprawomocnił się 11 grudnia 2024. Sąd Okręgowy w Częstochowie utrzymał wyrok w całości, uznając że kara 8 miesięcy pozbawienia wolności, z zawieszeniem wykonania kary na 1 rok jest prawidłowa i słuszna. Wanda S. ma też zapłacić Fundacji Zwierz, która była w procesie była oskarżycielem posiłkowym 3000 zł nawiązki i pokryć koszty fundacji w procesie w kwocie 2695 zł.

dok. na str. 2

Nie wiadomo dokładnie ilu nauczycieli zwolni Zawiercie:

NAJGORSZE 3 DNI PIERWSZEGO ROKU PREZYDENTKI ZAWIERCIA?

Poniedziałek 24 marca, gdy na spotkanie w Przedszkolu nr 15 na Wierzbowej przyszło około 120 nauczycieli szkół i przedszkoli, zaniepokojonych, czy we wrześniu będą miały pracę, był jak trzęsienie ziemi dla zawierciańskiej oświaty. We wtorek Prezydent Zawiercia Anna Nemś spotkała się w dwóch turach z dyrektorami przedszkoli i dyrektorami szkół a w środę tłumaczyła się z ze skali cięć w oświacie, jakie chce wprowadzić Gmina Zawiercie przed radnymi. W maju minie rok jak Zawierciem rządzi Anna Nemś z PO i takiego fermentu, jaki wywołały plany likwidacji 9 klas (fachowo „oddziałów) w przedszkolach, i trzech klas w podstawówkach na pewno się nie spodziewała. Gdy opisaliśmy na naszych portalach poniedziałkowe spotkanie w przedszkolu, zwołane przez radnych, formalnie popierających obecną Prezydent Miasta, oddźwięk był ogromny: do wtorku artykuł przeczytało ponad 8 tys. osób, na naszym FB jego zapowiedź dotarła do 20 tysięcy i był szeroko komentowany.

więcej str 3,4

eprasa.pl a346da3f41

Właścicielka Szarika skazana za znęcanie się nad psem!

DOK. ZE STR. 1

Sędzia Magdalena Mastaj, która wydała wyrok w tej sprawie orzekła też przepadek psa Szarika na rzecz Skarbu Państwa oraz zakaz posiadania psów przez skazaną przez 5 lat. Wyrok jaki zapadł przed Sądem Rejonowym w Myszkowie jest o tyle istotny, że Sąd uznał, iż znęcaniem się nad Szarikiem było utrzymywanie go w brudzie, nieleczenie chorób, karmienie Szarika w jedzeniem o niskiej wartości lub bezwartościowym.

Ogólnopolska Fundacja na rzecz Ochrony Zwierząt „ZWIERZ" o fatalnych warunkach w jakich w Nakle koło Lelowa trzymany jest Szarik dowiedziała się w połowie 2023 roku. W komunikacie po prawomocnym wyroku kończącym sprawę tak działacze Fundacji "Zwierz" opisują historię Szarika: "14 czerwca 2023 r. nasi inspektorzy przeprowadzili interwencję, podczas której odebrano Szarika - psa w typie owczarka niemieckiego. Pies żył w tragicznych warunkach, w stanie rażącego zaniedbania: wychudzony, zarobaczony i brudny. Jego skóra i sierść były w bardzo złym stanie. Był pozbawiony podstawowej opieki weterynaryjnej, miał widoczne choroby skóry oraz przewlekłe, bolesne zapalenie uszu, które mogło prowadzić do trwałych problemów ze słuchem. Szarik miał także problemy z poruszaniem, utrzymywany był w zanieczyszczonym odchodami, brudnym kojcu, przestraszony i zdezorientowany.

SZARIK PRZED I PO INTERWENCJI

Zgodnie z przepisami ustawy o ochronie zwierząt niezwłocznie powiadomiliśmy wójta (Wójt Gminy Lelów, obecnie jest to Renata Samek, w czerwcu 2023 roku wójtem Lelowa był Krzysztof Molenda- red) a 16 sierpnia 2023 roku zapadła decyzja o czasowym odbiorze psa i przekazaniu go pod naszą opiekę. Złożyliśmy również zawiadomienie do prokuratury o podejrzeniu popełnienia przestępstwa znęcania się nad Szarikiem (art. 35 ust. 1a ustawy o ochronie zwierząt). W sprawie braliśmy czynny udział, wykonując uprawnienia pokrzywdzonego na mocy art. 39 ustawy o ochronie zwierząt. Dotychczasowa właścicielka próbowała podważyć naszą decyzję o interwencyjnym odbiorze znajdującego się w stanie zagrożenia życia lub zdrowia psa, składając zawiadomienie o rzekomym zaborze psa, określając jego wartość na 1000zł.

Postanowieniem z dnia 5 sierpnia 2023 r. Prokuratura Rejonowa w Myszkowie odmówiła wszczęcia dochodzenia w sprawie znęcania się nad psem, jednak zażalenie złożone od tego postanowienia zostało uwzględnione. Sprawa trafiła do Sądu Rejonowego w Myszkowie, przyjął, że okoliczności popełnienia czynu oraz wina i sprawstwo nie budzą wątpliwości, i w Wyroku nakazowym wynierzył podejrzanej karę grzywny w wysokości 1 tys. zł, nawiązkę 1 tys. zł na rzecz schroniska). W tych warunkach, zarówno Fundacja "Zwierz" jak i prokurator złożyliśmy sprzeciw od tego wyroku wobec czego sprawa toczyła się ostatecznie w trybie zwykłym.

Po wielu miesiącach procesu właścicielka została uznana winną znęcania się nad Szarikiem. Uznając winę, Sąd wymierzył jej 8 miesięcy pozbawienia wolności z warunkowym zawieszeniem na okres próby 1 roku. Sąd orzekł też o przepadku psa pozbawiając właścicielkę ostatecznie wszelkich praw do zwierzęcia, a także o środku karnym w postaci zakazu posiadania psów przez 5 lat oraz nawiązce na rzecz naszej Fundacji. Prokurator wnosił o surowsze kary, jednak uwzględnił sytuację materialną oskarżonej. Od wyroku wniesiono apelację, jednak Sąd II instancji ją oddalił, podkreślając, że zapewnienie psu jedynie pożywienia to za mało. W sytuacji gdy pies jest starszy i schorowany konieczne jest zapewnienie mu przede wszystkim wymaganej w tym stanie zdrowia, opieki weterynaryjnej, czego oskarżona mu nie zapewniła doprowadzając do odczuwania przez zwierzę niepotrzebnego bólu i cierpienia." -pisze Fundacja.

Fundacja ZWIERZ z siedzibą w Bieruniu, ul. Ekonomiczna 20 szuka obecnie nowej rodziny dla około 12 letniego Szarika odebranego od byłej właścicielki z Lelowa. Pies jest wykastrowany, zaszczepiony, zadbany. Nie za bardzo lubi inne psy -jak piszą działacze fundacji. Ponieważ ogłoszenie o możliwości adopcji Szarika, choć od jego uratowania z Lelowa minęło już 18 miesięcy ciągle jest dostępne, zakładamy, że ciągle nie znalazł nowego domu:

Telefon w sprawie adopcji Szarika i innych psów będących pod opieką Fundacji "Zwierz": 609178007

ankietę przedadopcyjną: https://fundacjazwierz.org/likwidacja-bezdomnosci/ankieta-pies/

Więcej o Szariku dowiesz się tutaj: https://tinyurl.com/szarik-do-adopcji

zd. Fuandacja Zwierz (JotM)

TYGODNIK REGIONALNY: GAZETA MYSZKOWSKA ukazuje się od 1993r. KURIER ZAWIERCIAŃSKI ukazuje się od 2009 roku

Wydawca: „MyszPress" s.c. Redaktor Naczelny: Jarosław Mazanek jaroslaw.mazanek@myszpress.pl tel. 602 514 030

Zespół redakcyjny: Tomasz Urbański (sport), Antoni Starowicz (ekspert podatkowy), Zdzisława Moskwińska (New York), Damian Liszczyk, Czesław Orliński, Sebastian Michalak, Michalina Skwara, Sebastian Rusik.

TYGODNIK GAZETA MYSZKOWSKA KURIER ZAWIERCIAŃSKI .PL

REDAKCJA I BIURO OGŁOSZEŃ: 42-300 Myszków ul. Sikorskiego 53/3 redakcja@myszpress.pl tel. +48 536 334 438

Godziny pracy: Pn-Wt 9^{00}-15^{00} SRODA 9^{00}-16^{00} CZWARTEK 9^{00}-12^{00} PIĄTEK nieczynne

Reklama: Sylwia Mazanek sylwia.mazanek@myszpress.pl tel. 602 398386 Nr konta do wpłat: MyszPress s.c. 88 1050 1168 1000 0022 0158 3701

Druk: POLSKA PRESS Sp. z o.o. Oddział Poligrafia Drukarnia Sosnowiec Materiałów niezamówionych redakcja nie zwraca. Zaznaczamy sobie prawo skracania listów i tekstów nadesłanych. Za treść ogłoszeń i reklam redakcja nie odpowiada.

NASZE PORTALE INFORMACYJNE: www.gazetamyszkowska.pl www.kurierzawiercianski.pl

eprasa.pl a346da3f41

Nie wiadomo dokładnie ilu nauczycieli zwolni Zawiercie

ze strony 1

W poniedziałek 24 marca z nauczycielami i dyrektorami zawierciańskich szkół i przedszkoli spotkali się radni: **Ewa Mićka** (Przewodnicząca Rady Miasta), **Małgorzata Zrebny**, **Patryk Grim**, **Michał Myszkowski** i i **Krzysztof Topolnicki, Wioletta Zamora**. Jego przebieg opisaliśmy w artykule:

Nauczyciele: to sparaliżuje szkoły i przedszkola!

Nauczyciele i dyrektorzy, w sumie jakieś 120 osób szczelnie wypełniali salę, korytarz siedząc na maleńkich przedszkolnych krzesełkach. Jeden z ważniejszych wniosków ze spotkania był taki: nie wiadomo ilu nauczycieli Urząd Miasta Zawiercie chce zwolnić, ale nawet po kilku w każdej szkole i każdym przedszkolu. We wrześniu 2025 wg planów magistratu w Zawierciu ma być o 9 mniej oddziałów w przedszkolach i 3 klasy mniej w szkołach. A to oznacza spore cięcia w etatach. Dyrektorzy szkół i przedszkoli dostali wytyczne jak ciąć etaty i do 28 marca mają przedstawić arkusze organizacyjne na nowy rok szkolny. I się przerazili. Wg. wytycznych gminy, mieliby zwolnić tylu nauczycieli, że nie zapewnią właściwej opieki dzieciom. Jak mówili na spotkaniu, nie będzie obsady na świetlicach, zabranie nauczycieli na zastępstwa.

Dzień drugi: z Prezydent Miasta rozmawiają dyrektorzy

We wtorek o 14 z Anną Nemś mieli rozmawiać dyrektorzy przedszkoli. Ale odwagę do wyrażenia swoich obaw znalazła tylko dyrektorka Przedszkola nr 15 **Beata Ligór**. Wprosiliśmy się na to spotkanie:

-*Dostałam wytyczne, że mam nie przyjmować dzieci 2,5 letnich, tylko trzylatki. Jak liczę, wg wytycznych Miejskiego Zespołu Obsługi Ekonomiczno- Administracyjnej Szkół powinnam zwolnić pięciu nauczycieli* -mówiła dyrektor **B. Ligór**.

Piętnastka to przedszkole, w którym UM Zawiercie chce zlikwidować 2 oddziały, choć to popularne, lubiane przedszkole. **Katarzyna Zychowicz**, dyrektorka Miejskiego Zespołu Obsługi Ekonomiczno- Administracyjnej Szkół (MZOEAS) mówiła, jakie skutki dla miasta ma utworzenie każdego kolejnego oddziału: -*To koszt około 200.000 zł rocznie.*

Prywatne przedszkola skutecznie konkurują z gminnymi w Zawierciu

Prezydent Anna Nemś: -Choć zmniejszymy w przedszkolach ilość oddziałów o 9, dalej pozostanie nam w

przedszkolach 66 wolnych miejsc. W zasadzie powinniśmy zlikwidować 11 oddziałów.

K. Zychowicz: -*Zawiercie ma wysoki koszt utrzymania dziecka w przedszkolu, co jest korzystne dla przedszkoli prywatnych.*

O konkurencji prywatnych przedszkoli z publicznymi mówił też Naczelnik Edukacji **Tomasz Bojanek**: -*Przedszkola prywatne mają też żłobki i tam dzieci trafiają a później, już zostają w przedszkolach.*

Anna Nemś zapowiedziała, że miasto chce znacząco poprawić standard gminnych przedszkoli, by stały się konkurencyjne dla prywatnych. Te drugie mają już gromadzić dużo ponad 200 dzieci: -W tym roku zmodernizujemy Przedszkole nr 4, w którym powstanie też żłobek. W Zawierciu nie modernizowano przedszkoli od kilkunastu lat, mają standardy jak w latach 60 XX wieku. Mamy dobrą kadrę, ale musimy być konkurencyjni. Przedszkola muszą być czyste, nowoczesne.

W odpowiedzi na obawy dyrektorów (na sali tylko jeden) mówiła też o bezpieczeństwie. Dzień wcześniej, co opisaliśmy nauczyciele mówili, że zbyt mała ilość nauczycieli w przedszkolach spowoduje, że dziećmi nie będzie miał się kto opiekować. Jak więc pogodzić zwolnienia i zapewnienie dzieciom właściwej opieki?

-*Martwi mnie to* -mówiła **Beata Ligór**- *że zwolnienia będą tak drastyczne.*

Prezydent **A. Nemś**: -*W ubiegłym roku dopłaciliśmy do oświaty 70 mln zł, 9 mln zł trzeba było pokryć z kredytu. Jak nie obniżymy wydatków na oświatę, w tym roku zabraknie nam 15 mln zł.*

Ponownie wrócił temat rywalizacji oświaty „gminnej" z prywatną. To ciekawy wątek, bo przecież przedszkola prywatne w Zawierciu też zatrudniają nauczycieli, inwestują. Czy Prezydent Miasta zapowiedziała wypowiedzenie im wojny?

-*W przedszkolach i żłobkach prywatnych jest już 237 dzieci. My mamy wolne miejsca w żłobku i przedszkolach. Zrobię co trzeba, żeby przyciągnąć dzieci z przedszkoli prywatnych do naszych* -mówiła **Anna Nemś**.

I dodała: -*Gminy jeszcze o tym głośno nie mówią, ale dopiero rok szkolny 2026/27 to już będzie demograficzny Armageddon!*

Dyrektorzy szkół o 15: najwięcej obaw budzi odbieranie etatów ze świetlic

Siedmiu dyrektorów zawierciańskich podstawówek przyszło na spotkanie z przez. Anną Nemś: Sp1 Joanna Giewald, Sp3 Katarzyna Męcik, Sp4 Paulina Picheta, Sp6 Dariusz Bednarz, Sp7 Jolanta Brewka, Sp11 Dorota Koziorowska. Temat likwidacji etatów w świetlicach i stanowisk Kierownika Świetlicy budził najwięcej emocji.

-*Sporo dzieci jest odbierane ze świetlicy około 16:00, gdyż rodzice są w pracy. Dwa etaty w świetlicy nie pozwolą zapewnić opieki dla 75 dzieci. Dano nam też bardzo krótki czas na przygotowanie zmian* -mówiła jedna z dyrektorek.

Anna Nemś mówiła o demografii: -*W lutym w Zawierciu urodziło się tylko 10 dzieci. Dobrze jak w całym roku będzie 180 urodzeń.*

I apelowała o „nierobienie szumu": *-Nie róbcie w przestrzeni publicznej takiego rozedrgania. Dla rodziców to stres. Taka komunikacja jest szkodliwa.*

Niestety trudno zgodzić się z Prezydent Miasta, że nie poruszanie tematu spowoduje, że problem zniknie.

W zasadzie na żadnym z tych spotkań nie usłyszeliśmy konkretów: ilu nauczycieli w Zawierciu straci od września pracę? Ile to ma być godzin lub osób? Nie padły też liczby, jakie będą oszczędności. Ale padł jeden konkret, który nieco pokazuje możliwą skalę zwolnień. Jak wyliczył UM Zawiercie, w szkołach i przedszkolach jest 37 nauczycieli którzy osiągnęli wiek emerytalny. Ich wszystkich gmina zachęca do przejścia na emeryturę. Dostaną odprawę w wysokości 6 pensji i na zachętę jeszcze trzy. Kto chętny?

Katarzyna Zychowicz, która od lipca jest dyrektorem MZOEAS podsumowała dlatego cięcia w oświacie w Zawierciu muszą być tak dotkliwe: -Nie byłoby tego problemu w przedszkolach, gdyby w poprzednich latach likwidowano jeden oddział rocznie.

Trzeci dzień trzęsienia ziemi w zawierciańskiej oświacie to już dyskusja w środę podczas sesji Rady Miasta. Ten dzień opisujemy w osobnym artykule.

Jarosław Mazanek

reklama

eprasa.pl a346da3f41

Diety sołtysów. Będą musieli składać oświadczenie, że „pracowali”

Rada Miasta Zawiercie na poprzedniej sesji w lutym uchwaliła powstanie sołectw w mieście a zlikwidowała podział na „dzielnice”. Te drugie miały przez lata wiele kosztować, a były -jak wynikało z dyskusji- strukturami w istocie martwymi. Nie działały. Teraz w Zawierciu powstały sołectwa, co mieszkańcom miasta kojarzy się raczej z terenami wiejskimi. Zwykle sołectwa obejmują w gminach np. jedną wieś. Teraz sołectwa ma też Miasto Zawiercie, a te swoich sołtysów. Radni uchwalili, że dieta sołtysa to będzie 500 złotych. Ale spory wywołał regulamin, który każe sołtysom rozliczać się z tego, czy coś zrobili.

Małgorzata Benc: -*Dajemy im 500 zł, po co to rozliczać? Jak jestem przeciwnikiem ograniczeń jakie mamy nakładać na sołtysów, że mają składać jakieś oświadczenia, że wykonywali pracę. Ja będę głosowała przeciw*- zapowiedziała M. Benc.

Ewa Mićka Przewodnicząca Rady Miejskiej informowała, że brak określenia wymogów, regulaminu, jak sołtys ma się rozliczać z tego, czy pracował, może być podstawą do uchylenia uchwały przez organ nadzoru prawnego Śląskiego Urzędu Wojewódzkiego.

W regulaminie znalazł się więc zapis, że np. jak sołtys w oświadczeniu napisze, że wykonywał obowiązki przesz połowę miesiąca, to dostanie połowę diety (250 zł).

Henryk Mól: -*Narobiło się dziadostwo. Zlikwidowało się osiedla, bo przewodniczący diety brali. Teraz to samo będzie z sołtysami? Będzie się sołtys rozliczał ile telefonów odebrał? Narobiło się dziadostwo i tyle.*

Regulamin uchwalono mimo wątpliwości radnego **Henryka Móla**.

Radni likwidują filię biblioteki w Bzowie

Rada Miasta Zawiercie zlikwidowała Filię nr 8 w Bzowie Biblioteki miejskiej i powiatowej, a filie nr 4 i 10 są połączone. Uchwała przeszła bez echa, bo kto jeszcze w mieście przejmuje się bibliotekami?

PSZOK. Szemla tłumaczy: nic nie wiem o dużych kolejkach

Marcin Szemla, prezes ZGK Zawiercie został spytamy, czy to prawda, że na PSZOK są duże kolejki. Mieszkańcy na to narzekają. Prezes ZGK Zawiercie Marcin Szemla wyjaśnił, że takiego zjawiska, problemu nie zauważył. Na PSZOK jest monitoring, obiecał przyjrzeć się zgłoszeniu, czy może to być prawdą.

Paulina Pietras pyta o szkoły: dlaczego nie informowano radnych?

-*Z tego co mówią mi nauczyciele, zwolnionych może być kilkunastu nauczycieli ze szkół. Ja, jako radna nie byłam informowana o sytuacji* -zaczęła radna **Pietras**, co wywołało długą dyskusję o sytuacji oświaty w Zawierciu. Taka gorąca dyskusja trwa w Zawierciu od co najmniej kilku dni.

-*Miał być dialog i przejrzystość, a tego nie widzę. Czuję się trochę zawiedziona. Może my po tej stronie stołu nie jesteśmy potrzebni, ma pani 11 radnych, którzy uchwały przegłosują. To, co się dzieje w mieście, powinien wiedzieć każdy radny, a z nami się nie rozmawia*- mówiła Paulina Pietras, która jest w opozycji. W wyborach startowała z listy byłego prezydenta Łukasza Konarskiego.

Na wypowiedź radnej opozycyjnej, zareagowała Prezydent Zawiercia **Anna Nemś**. Staraliśmy się dokładnie zanotować jej wypowiedź. I niech Czytelnicy (rodzice, nauczyciele też) sami ocenią, czy Prezydent Miasta cokolwiek wyjaśniła. My mamy wątpliwości.

Anna Nemś: -*Nie jest pani radną pierwszą kadencję, powinna pani wiedzieć jak pozyskiwać informacje. Oświata to trudny temat dla wszystkich gmin w Polsce. Jeżeli pani mówi, że macie swoich radnych, że przegłosujecie, to proszę tego nie mówić. To niestosowne. Głęboko wierzę… Nie ma różnicy. Wszyscy chcemy, żeby oświata była na najwyższym poziomie. Bezpieczeństwo jest bezdyskusyjne i będzie dzieciom zapewnione.*

Rozmawiamy. Powstał zespół, nie ma możliwości, aby nie rozmawiano o tym szeroko. Jeżeli chodzi o wytyczne: one zawsze są, co roku. Wczoraj odbyło się spotkanie w grupie dyrektorów przedszkoli, i w grupie dyrektorów szkół. Każdy z dyrektorów uzyskuje od nas pomoc.

Ogromny problem, największy jest w przedszkolach. Mamy mniej o 9 oddziałów. Ta informacja jest szokująca. I dalej mamy 66 wolnych miejsc. To oznacza, że przez cały poprzedni okres powinniśmy schodzić z tych oddziałów. Od 2020 roku ubyło nam 220 dzieci w przedszkolach. Odpływ dzieci z przedszkoli… Odpływają dzieci z naszych przedszkoli, mimo tego, że nasi nauczyciele to bardzo dobrzy pedagodzy.

Przedszkola prywatne starają się przyciągnąć wyglądem, nowoczesnością, a my zatrzymaliśmy się w poprzedniej epoce. Od 15 lat ani jednego przedszkola udało nam się wyremontować. Jest żłobek, bardzo dobrze, ale na 170 miejsc jest w nim 140 dzieci.

Wrócę jeszcze do dialogu, bo on jest kluczowy. Rozmawiamy ze wszystkimi. Wytyczne. Dyrektorzy je dostali, nanoszą uwagi. 4 kwietnia, harmonogram jest znany. Nie można mówić tylko, że „jest trudno”. Jest dialog.

Wydajemy najwięcej na oświatę. Wczoraj też poruszaliśmy tę kwestię osób, które mają już prawa emerytalne, i ta osoba zdecyduje się odejść, dostaje odprawę za 6 miesięcy, dostanie dodatkowe 3 pensje. Takich osób jest ponad 37.

Dyrektorzy dokładnie wiedzą, jak mają robić, jesteśmy otwarci na oczekiwania szkół. Te działania robimy.

Ile osób straci pracę w szkołach i przedszkolach? Pytaliśmy radnych, ale nie wiedzą

My z tego niewiele zrozumieliśmy, ale warto podkreślić kilka faktów, o których pani prezydent miasta jednak powiedziała: 1. miasto będzie zwalczać prywatne przedszkola, 2. do zwolnienia jest nawet 37 osób ze szkół, które osiągnęły wiek emerytalny. 3. Nie wiadomo ile dokładnie osób ma stracić pracę w całym Zawierciu w szkołach i przedszkolach.

Paulina Pietras: -Pani Prezydent, ja mówiłam o dialogu. Po audycie była zapowiedź, że się spotkamy. Nie było tego spotkania.

Post Biuro Terenowe Z. R. Śląsko - Dąbrowskiego NSZZ Sol...

Biuro Terenowe Z. R. Śląsko - Dąbrowskiego NSZZ Solidarność w Zawierciu
18 godz.

Wieści z miasta... dzieje się w oświacie, więc informujemy, że:

! ! ! !

"- Zmusza nas się do likwidacji etatów kierowników świetlic. A jak w szkole jest jeden dyrektor, to gdy go nie ma, często to kierownik świetlicy go zastępuje." Słowa wypowiedziane na spotkaniu Radnych z nauczycielami w dniu 24.03.2025 roku.

Powołując się na art 64.1 Dz.U.2024.0.737 t.j. - Ustawa z dnia 14 grudnia 2016 r. Prawa Oświatowego - "Jeżeli w szkole utworzono stanowisko wicedyrektora lub inne stanowiska kierownicze, powierzenia tych stanowisk i odwołania z nich dokonuje dyrektor szkoły, po zasięgnięciu opinii organu prowadzącego, rady szkoły oraz rady pedagogicznej" odpowiadamy :

Po pierwsze :Opinia nie jest wiążąca. Decyzje podejmuje dyrektor.

Po drugie stanowisko kierownika świetlicy ujęte w statucie szkoły, nie może być zlikwidowane bez wprowadzenia zmian w.w dokumencie.

Po trzecie : MZOEAS w Zawierciu NIE JEST organem ani nadrzędnym ani prowadzącym szkoły i przedszkola w mieście. Dyrektorzy nie są zobligowani do wykonywania poleceń dyrektora MZOEAS. Dyrektorzy szkół i przedszkoli powinni kierować się dobrem i bezpieczeństwem dzieci. Powinni zapewnić prawidłową opiekę oraz zabezpieczyć funkcjonowanie szkoły czy przedszkola tak, aby nie doszło do sytuacji, że dzieci zostają bez opieki w związku z brakami kadrowymi.

Zapowiadane ostre cięcia to nie jest sposób rozwiązania tego problemu. Nie krzywdźmy tylu ludzi, oni mają swoje kredyty, zobowiązania. Każemy dyrektorom obcinać etaty, po kilka (w szkole). Zrobiła pani spotkanie? O to chodzi. Nie o to, czy ma pani 11 radnych i pani to przegłosują. Wszyscy chcieliśmy zająć się sprawami oświatowymi.

Ewa Mićka: -Powinny być spotkania z wszystkimi, podkreślam WSZYSTKIMI radnymi. Chciałabym aby na takim spotkaniu byli przedstawiciele gminy, radni, dyrektorzy. Do 28 marca jest termin składania arkuszy, a 4 kwietnia mają być zatwierdzane. Spotkanie powinno być między 28 marca a 4 kwietnia. Ustalimy z panią prezydent kiedy zrobić to spotkanie.

Chciałabym jeszcze usłyszeć deklarację, że każdy z dyrektorów szkoły, przedszkola, będzie mógł spotkać się indywidualnie, zanim arkusz będzie zatwierdzony.

Anna Nemś: -*To się dzieje, dyrektorzy spotykają się codziennie. Na wczorajszym spotkaniu wszystkie kwestie były dyskutowane. Każdy z dyrektorów wyraził opinię, że arkusz swojej szkoły, przedszkola, chce omawiać indywidualnie. Te poważnie sprawy, że np. zamykamy którąś szkołę, oczywiście powinniśmy omawiać na spotkaniach.*

Ewa Mićka: -*Może zostałam źle zrozumiana. Jeżeli będziemy organizować spotkanie z radnymi to niech będą dyrektorzy. Dlaczego nie?*

Justyna Wesołowska: -*Jestem zasmucona. Pani prezydent mówi o dialogu, ale gdyby był on dobrze prowadzony, to nie byłoby spotkania w Przedszkolu. Od początku pani prezydentury mówimy o współpracy, a my tak naprawdę nie wiemy, co się dzieje. Fakt, nie było mnie przez 5 miesięcy, ale widzę, że nie tylko ja nie wiem, większość radnych nie wie co się dzieje.*

Znam urzędników, ale to pani pełni rolę Prezydenta Zawiercie. Bardzo proszę o dialog i uszanowanie wszystkich.

A. Nemś: -*Chciałaby pani spotkań radnych z prezydentem raz w miesiącu?*

-*Obiecywała to pani na początku kadencji* -odpowiedziała **Justyna Wesołowska**.

Małgorzata Benc: -*Zmierzajmy do brzegu. Chciałabym, aby każdy dyrektor przygotował dane o ile godzin, etatów kazano mu zmniejszyć zatrudnienie.*

Ewa Mićka: -*Też niestety nie znam argumentów, motywacji drugiej strony (Prezydent Miasta?) Znam argumenty dyrektorów, nauczycieli.*

M. Benc: -*Zakłada Pani (do E. Mićki), że coś zmienimy, że w tej sprawie mamy jakąś sprawczość? Doszły do mnie plotki, że są planowane zmiany organizacyjne w Urzędzie. Czy jest planowana likwidacja Wydziału Edukacji?*

Anna Nemś: -*Plotki.*

Małgorzata Zrebny: -*Powinno się odbyć spotkanie radnych z dyrektorami i Prezydent Miasta. Z tego co wczoraj usłyszałam, dyrektorzy mają dostęp do obsługi prawnej. Ale słyszę też, że to różnie bywa.*

Dyrektorzy sygnalizują, że uwzględniając wytyczne, nie będą w stanie zapewnić dzieciom bezpieczeństwa.

W tym co mówiła pani prezydent, są trzy kwestie. Poruszę jedną: dobrze, że będzie remontowane jedno przedszkole, które może zahamować przepływ dzieci do prywatnych placówek. Odniosę się do wypowiedzi Pauliny Pietras o 11 radnych: proszę nie określać nas jako osoby które „wiadomo co zrobią”. (czyli jak zagłosują?) Każdy z nas ma swój rozum.

Ewa Mićka: -*Czyli spotkanie będzie zorganizowane, termin będzie ustalony.*

Paulina Pietras: -*Jak wyłoniono osoby do zespołu ds oświaty? Też chciałabym wziąć udział w jego pracy.*

Anna Nemś: -*Byli przedstawiciele 3 związków zawodowych, przedstawiciele szkół. To było tylko ciało doradcze.*

Patryk Grim: -Wiadomo, ilu dokładnie nauczycieli straci pracę?

Dyrektor **Katarzyna Zychowicz**: -*28 marca będziemy to wiedzieć. Poznamy, czy np. dla kogoś zagrożonego zwolnieniem, będzie etat w innej szkole.*

Małgorzata Benc: -*Chciałabym uzyskać zapewnienie, że te przedszkola które będą remontowane, nie będą później likwidowane i sprzedawane, ze względu na demografię.*

Anna Nemś: -*To chyba apel do przyszłych radnych, na może 10 lat. Też się przyłączam: nie likwidujcie tych przedszkoli.*

Ewa Mićka: -*Ustalimy termin nowego spotkania, w trybie ekspresowym, z Prezydent Zawiercia.*

Anna Nemś: -*Dzień po spotkaniu w przedszkolu, natychmiast zorganizowałam spotkanie w dwóch grupach z dyrektorami szkół i dyrektorami przedszkoli. Było 2 radnych, każdy mógł być.*

I tu ciekawostka, bo 25 marca w spotkaniu z dyrektorami szkół wziął udział radny **Łukasz Konarski** (w poprzedniej kadencji Prezydent Zawiercia). Ale po spotkaniu radny zdziwił się, że na spotkanie z dyrektorami przedszkoli (była tylko jedna dyrektorka P15) został wpuszczony nasz dziennikarz.

-*Przyszedłem, chciałem w tym spotkaniu uczestniczyć, ale nie zostałem wpuszczony, bo spotkanie było w gabinecie Prezydent Zawiercia. Pana wpuszczono?* -mówił radny **Konarski**.

Co się dzieje w ZKM? Radna Pietras chce kontroli

Paulina Pietras odczytała oświadczenie: -*Radnym odmówiono prawa do skontrolowania firmy ZKM Zawiercie. Wzywam do przeprowadzenia takiej kontroli Prezydent Annę Nemś, i uwzględnienie mojej chęci uczestniczenia w zespole kontrolnym. Z mediów społecznościowych dowiadujemy się o niepokojących sytuacjach w ZKM. Kontrola jest konieczna.*

Radca prawny: -*Radni mogą w spółce przeprowadzić kontrolę tylko w zakresie środków przekazywanych do spółki.*

Ewa Mićka: -*Wydaje mi się, że radni mogą żądać kontroli za pośrednictwem pani prezydent, jako nadzoru właścicielskiego.*

Radna **Paulina Pietras** sprecyzowała kilkunastopunktowy wniosek o szczegóły działalności ZKM Zawiercie. We wniosku radna chce m. in. informacji: Etaty, premie, badania lekarskie. Dlaczego zmieniono przychodnię na odległą od Zawiercia? Kto zamawia części zamienne i czy to prawda, że prezes wywozi części sam do naprawy, swoim samochodem? Proszę o pomiary temperatury na warsztacie, w związku ze skargami, że jest zimno. Dlaczego za niektóre przejazdy nie pobiera się opłat?

Radni jednogłośnie poparli wniosek radnej P. Pietras.

Jarosław Mazanek

Konkurs „Zielona Pracownia-Projekt” rozstrzygnięty

(Myszków, Zawiercie) Wojewódzki Fundusz Ochrony Środowiska i Gospodarki Wodnej w Katowicach rozstrzygnął jedenastą edycję konkursu „Zielona Pracownia Projekt” skierowanego do szkół podstawowych (klasy IV-VIII) i średnich województwa śląskiego.

Zielona Pracownia 2025 "Nie było nas, był las, nie będzie nas, będzie las..." Szkoła Podstawowa z Oddziałami Integracyjnymi nr 3 im. T. Kościuszki w Myszkowie

Z 243 zgłoszeń, które w tym roku nadesłano, Jury wyłoniło 41 najbardziej ciekawych i wartościowych projektów zielonych pracowni.

Wśród 41 nagrodzonych projektów znalazł się projekt Zielonej Pracowni przygotowany przez Szkołę Podstawową z Oddziałami Integracyjnymi im. T. Kościuszki Nr 3 w Myszkowie. Szkoła Podstawowa im. kpt. L. Teligi Gmina Poraj oraz Technikum nr 5 w ZS im. gen. J. Bema w Zawierciu. Każda szkoła otrzymała nagrodę w wysokości 12 000 zł na realizację II etapu projektu. (red)

zd. UGiM Myszków

eprasa.pl a346da3f41

Uczniowie ZS 1 w Myszkowie piszą:

Media bez maski – jak odróżnić prawdę od manipulacji?

Współczesny świat jest pełen informacji. Codziennie docierają do nas wiadomości z telewizji, portali internetowych i mediów społecznościowych. Problem w tym, że nie każda informacja jest prawdziwa. Często spotykamy się z manipulacją, a nawet z celowym wprowadzaniem w błąd. Nasz projekt „Media bez maski" ma na celu uświadomienie, jak działa dezinformacja, jak ją rozpoznawać i jak świadomie korzystać z mediów.

Prawdziwe media kontra media społecznościowe

Jednym z kluczowych elementów projektu jest rozróżnienie między mediami tradycyjnymi (telewizja, prasa, radio, portale informacyjne) a mediami społecznościowymi (Facebook, X, TikTok itp.). Media tradycyjne, szczególnie te o ugruntowanej pozycji, zazwyczaj dbają o jakość informacji, a dziennikarze mają obowiązek sprawdzania faktów. Oczywiście nie oznacza to, że są one wolne od stronniczości czy manipulacji, ale ich przekaz podlega większej kontroli i weryfikacji.

Z kolei w mediach społecznościowych nie ma takiej kontroli. Każdy może publikować dowolne informacje, często bez sprawdzania ich prawdziwości. Fake newsy rozchodzą się błyskawicznie, a ich autorzy rzadko ponoszą konsekwencje. Właśnie dlatego w naszym projekcie zwracamy szczególną uwagę na to, jak odróżnić rzetelne źródła od tych, które jedynie udają wiarygodność.

Przykłady manipulacji w mediach

Dezinformacja polityczna

W okresach wyborczych niektóre media i użytkownicy mediów społecznościowych próbują wpływać na opinię publiczną, manipulując obrazem rzeczywistości. Przykład? W jednej ze stacji telewizyjnych pokazano dwa spotkania polityków: jedno – wypełniony po brzegi plac pełen zwolenników jednego kandydata, drugie – niemal pusta sala na spotkaniu jego rywala. Problem w tym, że drugie zdjęcie zostało wykonane tuż przed rozpoczęciem spotkania, kiedy ludzie dopiero zaczynali się zbierać. Taki zabieg ma na celu budowanie wrażenia, że jeden polityk cieszy się ogromnym poparciem, a drugi – niemal żadnym.

Strach jako narzędzie manipulacji

Wielokrotnie pojawiają się informacje, które mają wzbudzić strach i wrogość wobec określonej grupy społecznej. Przykładem jest narracja, że przestępczość wśród imigrantów gwałtownie rośnie i że mają oni pierwszeństwo np. w dostępie do służby zdrowia. Tymczasem oficjalne dane policyjne nie potwierdzają wzrostu przestępczości wśród imigrantów. W rzeczywistości ich udział w statystykach przestępstw jest porównywalny do wskaźników wśród Polaków. Mimo to niektóre środowiska celowo podsycają lęk, aby osiągnąć określone cele polityczne.

Zniekształcanie protestów i demonstracji

Gdy w Warszawie odbywały się protesty, niektóre media pokazywały małe grupki ludzi, sugerując, że wydarzenie nie cieszy się dużym zainteresowaniem. W rzeczywistości inne ujęcia – wykonane z drona lub z innej perspektywy – ukazywały tysiące osób na ulicach. Podobnie działa to w drugą stronę: można pokazać tłum ludzi z bardzo bliska, sprawiając wrażenie, że jest ich znacznie więcej, niż w rzeczywistości.

Clickbaitowe tytuły

Często spotykamy się z nagłówkami w stylu:

- „Szok! Ta decyzja zrujnuje twoje życie!"
- „Lekarze nie chcą, byś to wiedział!"
- „Pilne! Rewolucyjna zmiana dla każdego Polaka!"

Tego rodzaju tytuły mają przyciągnąć uwagę, ale po kliknięciu okazuje się, że treść artykułu jest zupełnie neutralna i nie ma nic wspólnego z sensacją zapowiadaną w nagłówku.

Jak bronić się przed manipulacją?

1. Sprawdzaj źródło informacji – czy pochodzi z rzetelnego portalu, czy z anonimowego konta na Facebooku?
2. Porównuj wiadomości – jeśli jakaś informacja pojawia się tylko w jednym źródle, warto zastanowić się, dlaczego inne media o niej nie piszą.
3. Zwracaj uwagę na emocjonalny język- jeśli wiadomość budzi w tobie skrajne emocje, jest szansa, że ktoś próbuje tobą manipulować.
4. Weryfikuj zdjęcia i filmy – czy dane nagranie rzeczywiście pochodzi z opisywanego wydarzenia, czy może zostało wyrwane z kontekstu? Można to sprawdzić, korzystając z narzędzi takich jak Google Reverse Image Search.

Dlaczego to ważne?

Dezinformacja to poważne zagrożenie dla społeczeństwa. Może prowadzić do nieporozumień, konfliktów, a nawet do podejmowania błędnych decyzji politycznych czy zdrowotnych. Widzieliśmy to chociażby w czasie pandemii, gdy fałszywe informacje na temat szczepionek sprawiły, że wielu ludzi nie zaszczepiło się, narażając siebie i innych na ryzyko.

Projekt „**Media bez maski**" to nie tylko analiza zjawiska dezinformacji, ale także praktyczna nauka świadomego korzystania z informacji. Naszym celem jest uświadomienie, że każdy z nas ma wpływ na to, jak wygląda przestrzeń medialna – wystarczy, że zaczniemy zadawać pytania, sprawdzać fakty i nie przyjmować każdej wiadomości bezkrytycznie.

„Media bez maski" -projekt realizowany przez uczniów Zespołu Szkół nr 1 Myszkowie w składzie:
Oskar Veith- lider zespołu
Martyna Bereza- vice-liderka
Nikoletta Chejduk
Wiktoria Cupiał
Maksymilian Samerdak
Emilia Brenkus
Julia Pyka-Siecińska
Opiekun projektu: Roksana Bzowska

Artykuł autorstwa zespołu powstał jako praca zbiorowa: Jesteśmy uczniami Zespołu Szkół im. Tadeusza Kościuszki w Żarkach i to właśnie tutaj narodził się pomysł na naszą inicjatywę. W ramach projektu "Media bez maski" organizujemy prelekcje, sondy uliczne oraz publikujemy edukacyjne treści w mediach społecznościowych, aby zwiększyć świadomość wśród młodzieży." pisze lider projektu Oskar Veith.

eprasa.pl a346da3f41

Uroczystość 162. rocznicy potyczki Powstańców Styczniowych pod Kuźnicą Masłońską na polanie w Kazimierówce

W dniu 21 marca 2025 roku na polanie im. płk Teodora Cieszkowskiego w lesie Rokitnickim na pograniczu Gmin Łazy i Zawiercie, przy symbolicznej powstańczej mogile, odbyła się uroczystość patriotyczna, upamiętniająca potyczkę oddziału powstańczego płk. Teodora Cieszkowskiego z oddziałem Carskiej Rosji, która została stoczona w dniu 22 marca 1863 roku.

Uroczystość poprowadził dr n. hum. Marcin Janeczek .Wśród przybyłych gości, których powitał prowadzący, byli min: Zastępca Prezydenta Miasta Zawiercie Bogdan Janikowski, przedstawiciele władz samorządowych, regionaliści, przedstawiciele zawierciańskich zakładów pracy, instytucji, stowarzyszeń, młodzież szkolna oraz mieszkańcy Łaz i Zawiercia.

Po przywitaniu przybyłych gości przez prowadzącego , głos zabrał prezes Klubu Miłośników Ziemi Zawierciańskiej Maciej Świderski, który w swoim wystąpieniu mówił min. o formach zastraszania i zniewolenia ludności polskiej w okresie Powstania 1863 roku. Władze carskie dokonały dwukrotnej organizacji Królestwa Polskiego. W lipcu 1863 roku obszar Królestwa podzielony był na 9 oddziałów, oddziały na powiaty, które łączyły się w okręgi. Utworzone zostały odcinki dąbrowski, siewierski, żarski, oraz zawierciański. Wsie rządowe zostały oczynszowane. Karą zaborcy za niesienie pomocy powstańcom przez mieszkańców Kromołowa było zniesienie praw miejskich i zamianę Kromołowa na osadę. Nastąpiło to w latach 1867-1870. Rząd carski pozbawił praw miejskich 336 miasteczek na terenie Królestwa Polskiego. Degradacja miast do miana osad odcisnęła swoje piętno na długie dziesięciolecia po Powstaniu w 1863 roku. Włodowice prawa miejskie odzyskały dopiero w 2023 roku, po 152 latach od pozbawienia tych praw. To była bardzo częsta praktyka caratu, zemsta za uczestnictwo i pomoc w Powstaniu Styczniowym . Kończąc swoje wystąpienie prezes Maciej Świderski podziękował Urzędowi Miejskiemu w Zawierciu, Starostwu Powiatowemu w Zawierciu , Nadleśnictwu Siewierz za wszelką pomoc w dalszej pielęgnacji i opiece nad mogiłą powstańczą w Kazimierówce. Po wystąpieniu Prezesa KMZZ, nastąpiła minuta ciszy, którą uczczono pamięć zmarłych w ostatnim czasie regionalistów: Zdzisława Kluźniaka oraz Leszka Janusa. Kolejnym punktem uroczystości , było wystąpienie wiceprezesa Okręgu Śląskiego Związku Oficerów RP plut. w rez. Damiana Liszczyka. W swoim wystąpieniu omówił trzy mogiły, które są bezpośrednio związane z potyczką w marcu 1863 roku. Omówiona została symboliczna mogiła w Kazimierówce, mogiła w Fugasówce przy ulicy Reja oraz grób powstańczy w dzielnicy Wydra Zielona przy ulicy Paderewskiego w Zawierciu. Nadmienił min. że w latach 70-tych XX wieku, w związku z przebudową linii kolejowej, ekshumowanych powstańców przeniesiono do mogiły na skraj lasu w Zawierciu w dzielnicy Wydra Zielona przy ul. Paderewskiego.

Obecnie w Kazimierówce, gdzie odbywają się uroczystości, znajduje się symboliczna mogiła powstańców, natomiast szczątki na które natrafili pracownicy przy kolejnych pracach na linii kolejowej zostały przeniesione do Fugasówki, gdzie zostały złożone w mogile. Na pierwotnej mogile postawiono drewniany krzyż, na którym wyryto miesiąc w którym była potyczka „ III" oraz rok „1863". Kolejną modyfikacją mogiły było wybrukowanie jej otoczenia, natomiast za drewnianym krzyżem postawiono jeszcze jeden, kamienny, z gładkim krzyżem pośrodku w lastryko. Kolejna przebudowa grobu była w 2020 roku, przeprowadzona przez Urząd Miasta i Gminy w Ogrodzieńcu. Prace remontowe wykonano z dotacji Ministerstwa Kultury w ramach programu „Miejsca Pamięci". Grób jest w formie pomnika z krzyżem, na pomniku umieszczono pieczęć Rządu Narodowego oraz umieszczono inskrypcję: „PAMIIĘCI SPOCZYWAJĄCYCH TU POWSTAŃCÓW STYCZNIOWYCH POLEGŁYCH W 1863R". Następnie część artystyczną przedstawiła młodzież ze Szkoły Podstawowej nr 5 w Zawierciu, która zaprezentowała patriotyczny program słowno-muzyczny. Po ich występie nastąpiło złożenie wieńców oraz symbolicznych zniczy przez przybyłe delegacje .

Tekst oraz zdjęcia
Damian Liszczyk

Awans do finałów wojewódzkich

Na obiektach Klubu LKS Zieloni Żarki 24.03.25r. odbył się turniej finałowy powiatu myszkowskiego o „Puchar Tymbarka". W zawodach wzięło udział blisko 130 zawodników i zawodniczek. Gminę reprezentowała Szkoła Podstawowa im. Władysława Szafera w Żarkach, wystawiając drużynę w każdej z trzech kategorii wiekowej.

I tak w kategorii U-12 a więc uczniów klas 5 po zaciętym pojedynku w finale pokonano Szkołę Podstawową nr 5 w Myszkowie.

W kategorii U-10 żarecka reprezentacja zajęła drugie miejsce przegrywając ze Szkołą Podstawową im. Kpt. Leonida Teligi w Poraju.

Z kolei w kategorii U-8 jako jedyna Szkoła w powiecie zgłoszono zespół i chłopcy awansowali do dalszej rundy bez gry.

W kategorii dziewcząt najlepszym zespołem okazała się Szkoła Podstawowa im. Kpt. Leonida Teligi w Poraju.

Opiekunami drużyn byli nauczyciele WF: Mateusz Gawroński i Marcin Nowak. Nad bezpieczeństwem uczestników czuwał ratownik medyczny Dariusz Krulik.Wszystkim uczestnikom dziękujemy za rywalizację oraz sportowe emocje.
(red) zd. UGiM Żarki

eprasa.pl a346da3f41

Myszków talentami stoi!

W tym roku aż trzech młodych, utalentowanych ludzi z Myszkowa widzimy i możemy im kibicować w popularnych programach promujących talenty artystyczne. Mamy już laureatkę „Szansy na sukces" która zaśpiewa w finale programu w Opolu. W programie The Voice Kids startowała też druga Myszkowianka, a kolejny artysta w „Must Be The Music".W sumie mamy aż trzech utalentowanych młodych artystów, a wszyscy to wychowankowie Akademii Gitary działającej przy Miejskim Domu Kultury w Myszkowie!

Julia Tkacz zd. instagram.com/julia_tkacz_

Julia Tkacz po wygraniu odcinka „Szansy na sukces", zaśpiewa w finale w Opolu. **Zosia Wojcik s**woja karierę rozpoczyna od „The Voice Kids", gdzie po przesłuchaniu w ciemno, trafiła do drużyny Tomsona i Barona. Swoich sił w programie „Must Be The Music" próbować będzie także **Jakub Szulc ze swoim zespołem FETYSZ.**

Julia Tkacz od lat związana z myszkowskim Domem Kultury jest laureatką konkursów wokalnych, m.in. „Nasz Talent", uczestniczka 3. edycji „The Voice Kids". W „Szansie na sukces" zmierzyła się z repertuarem Maanamu, wygrywając program. Teraz, jako zwycięzczyni odcinka powalczy o nagrodę podczas Finału w Opolu.

Zosia Wójcik

W programie „The Voice Kids" wystąpiła również Zosia Wójcik, wokalistka Młodzieżowej Orkiestry Muzyki Rozrywkowej MDK i laureatka wielu konkursów wokalnych, w tym „Nasz Talent". W odcinku „The Voice Kids" emitowanym 15 marca 2025 roku, mogliśmy zobaczyć i usłyszeć Zosię Wójcik podczas *„przesłuchań w ciemno"*. Odwrócili się wszyscy trenerzy i zgodnie stwierdzili, że stoi przed nimi dojrzała artystka. Zosia wybrała drużynę Tomsona i Barona, gdzie pod ich czujnym okiem będzie dalej walczyła w programie. Przed nami jeszcze kilka odcinków skupionych na *przesłuchaniach w ciemno,* po których pojawią się emocjonujące *bitwy* uczestników.

Swoich sił w programie „Must Be The Music" próbować będzie także **Jakub Szulc** ze swoim zespołem FETYSZ i już niebawem będziemy mogli zobaczyć i usłyszeć ich w tym popularnym formacie. Jest absolwentem Akademii Muzycznej w Katowicach. W czasach licealnych związany był z Małą Akademią Gitary i Młodzieżową Orkiestrą Muzyki Rozrywkowej MDK w Myszkowie.

Odcinek z udziałem zespołu FETYSZ jeszcze nie został wyemitowany, jednak będziemy śledzić dalszy rozwój sytuacji wszystkich uczestników. Życzymy im również dalszych sukcesów w konkursach, programach telewizyjnych, festiwalach czy ogólnie sukcesów w karierach muzycznych.

Oprócz wyżej wymienionych wspaniałych młodych ludzi, którzy aktualnie występują w programach telewizyjnych, możemy dopisać jeszcze artystów występujących na największych scenach w całej Polsce:

Weronika Motylewska – basistka, związana z Małą Akademią Gitary i Młodzieżową Orkiestrą Muzyki Rozrywkowej MDK w Myszkowie. Aktualnie zasila skład zespołu muzycznego w najnowszym kabaretowym show Polsatu pt. „Kabaret K2. Jedziemy po bandzie ".

Julian Ruciński – gra na gitarze w Małej Akademii Gitary i Młodzieżowej Orkiestrze Muzyki Rozrywkowej MDK w Myszkowie. Jest również członkiem Teatru Biały Kot, działającego w myszkowskim MDK. W ubiegłym sezonie artystycznym grał główną rolę w musicalu „School of Rock", który można było oglądać na deskach Teatru Rozrywki w Chorzowie. Od 2024 r. gra w spektaklu „Wujek.81.Czarna Ballada" w Teatrze Śląskim w Katowicach.

Szymon Błoch – absolwent Wydziału Jazzu i Muzyki Rozrywkowej Akademii Muzycznej w Katowicach. W czasach licealnych i studenckich związany z Małą Akademią Gitary i Młodzieżową Orkiestrą Muzyki Rozrywkowej MDK w Myszkowie Aktualnie gitarzysta zespołu ŁZY.

Kacper Kaczyński – młody perkusista Młodzieżowej Orkiestry Muzyki Rozrywkowej MDK w Myszkowie, w ubiegłym roku nagrał płytę ze słynnym basistą i kompozytorem Wojciechem Pilichowskim pt. „Live Conjunction". Występował również artystami takimi jak: Natalia Przybysz, Kamil Bednarek, Igor Herbut, Organek i Krzysztof Cugowski.

Aktualnie 3 gitarzystów Małej Akademii Gitary studiuje na artystycznych kierunkach. **Michał Mazurski** – na Wydziale Jazzu i Muzyki Rozrywkowej Akademii Muzycznej w Katowicach (gitara) oraz **Iwo Hecht i Michał de Lorm** w Katedrze Muzyki Uniwersytetu Jana Długosza w Częstochowie (w klasie gitary).

Wszyscy ćwiczą pod czujnym okiem instruktorów MDK: Sebastiana Rucińskiego, Tomka Wójcika, Piotra Tłustochowicza i Tomka Machańskiego.

zd. UmiG Myszków

Wiktoria Sus

Zespół Fetysz

FIZJOTERAPIA

PRZYSTĘPNE CENY!

Pełny zakres usług
- fizykoterapia (ćwiczenia z fizjoterapeutą z tytułami magistra)
- krioterapia
- pole magnetyczne (magnetoterapia)
- ultradźwięki
- fonoforeza
- diatermia krótkofalowa

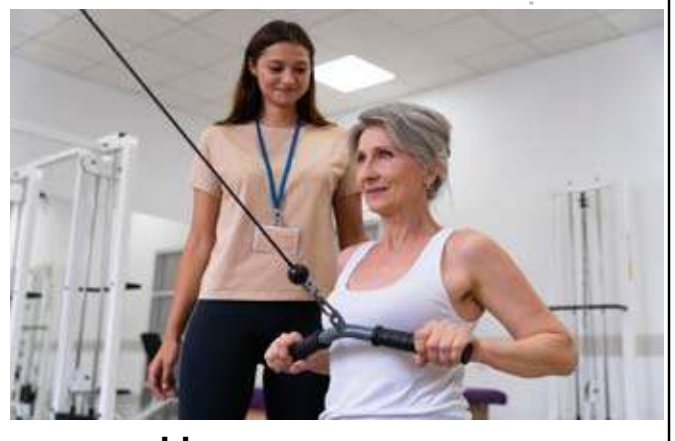

Przychodnia Lekarska J. Kleszczewski
Zawiercie ul. Parkowa 12 tel. do rejestracji 32 67 71 496

eprasa.pl a346da3f41

Co roku ubywa na świecie około 10 mln hektarów lasów

Degradacja lasów i wylesianie stanowi jeden z ważniejszych czynników przyspieszających negatywne skutki zmian klimatycznych. Powstrzymanie tego procesu i regeneracja ekosystemów leśnych to jedne z najskuteczniejszych sposobów ograniczenia emisji CO2. Niezbędne są więc rozwiązania systemowe, które powstrzymają wylesienie, jak rozporządzenie EUDR czy certyfikacja gospodarki leśnej, która potwierdza najwyższe standardy w tym zakresie.

– ONZ szacuje, że co roku ubywa na świecie około 10 mln ha lasów, to stanowi 1/3 wielkości Polski. Co prawda w Europie i UE przybywa lasów, natomiast musimy mieć świadomość, że my poprzez swoją konsumpcję wpływamy na lasy na całym świecie, głównie poprzez przekształcenia gruntów leśnych w tereny nieleśne. Musimy ten proces zatrzymać i odwrócić, ponieważ degradacja lasów i wylesianie stanowi jeden z ważniejszych czynników przyspieszających negatywne skutki zmian klimatycznych – podkreśla w rozmowie z agencją Newseria Marek Rzońca, koordynator ds. leśnictwa w FSC Polska.

WWF podaje, że chociaż wiele rządów, firm i innych partnerów zobowiązało się do zakończenia wylesiania, wciąż co roku tracimy miliony hektarów lasu – co sekundę znika obszar wielkości boiska do piłki nożnej. Główną odpowiedzialność za ten stan rzeczy ponosi rolnictwo, zwłaszcza hodowla bydła, produkcja oleju palmowego i uprawa soi. Niekontrolowane pozyskanie drewna, budowa dróg i inna działalność dodatkowo przyczyniają się do niszczenia leśnych siedlisk.

W UE znajduje się około 5 proc. całkowitej powierzchni lasów na świecie. Lasy stanowią również ok. 43 proc. powierzchni lądowej UE. Jednocześnie, jak wynika ze sprawozdania Europejskiej Agencji Środowiska („Środowisko Europy 2020. Stan i prognozy"), Europa doświadczyła ostatnimi laty ogromnego spadku bioróżnorodności. Międzyrządowy Zespół ds. Zmian Klimatu (IPCC) podkreśla, że wylesianie jest jedną z głównych przyczyn kryzysu klimatycznego, a powstrzymanie tego procesu i regeneracja ekosystemów leśnych to jedne z najskuteczniejszych sposobów ograniczenia emisji CO2, a tym samym walki ze zmianą klimatu.

– Tempo wylesiania i degradacji lasów na całym świecie jest tak szybkie, że niezbędne są już teraz rozwiązania systemowe, jednym z nich jest unijne rozporządzenie przeciwko wylesianiu, czyli EUDR – wskazuje Michał Kotarski, manager ds. rozwoju rynku i komunikacji w FSC Polska.

Rozporządzenie EUDR ma zapewnić, że kluczowe grupy produktów sprzedawanych i konsumowanych w UE lub z niej eksportowanych nie przyczyniają się do wylesiania i degradacji lasów. Firmy będą zobowiązane dochować należytej staranności, aby zapewnić, że pozyskiwane przez nie produkty – takie jak olej palmowy, soja, kakao, kawa, bydło i kauczuk, a przede wszystkim drewno i wyroby zawierające jego składniki, m.in. płyta, sklejka, tektura, makulatura czy papier – są legalne i nie są powiązane z obszarami, które zostały wylesione lub zdegradowane po 31 grudnia 2020 roku.

Rozporządzenie miało zacząć obowiązywać 30 grudnia 2024 roku, ostatecznie jednak stanie się to 12 miesięcy później, pod koniec 2025 roku.

– Ogromnie ważne jest też, żebyśmy zmienili nasze postawy jako konsumenci, musimy nauczyć się podejmować decyzje, które są bardziej korzystne dla środowiska. W tym mogą być pomocne uznane na świecie certyfikaty, takie jak FSC – mówi Michał Kotarski.

Gwarantem zrównoważonej gospodarki leśnej są certyfikaty FSC, które potwierdzają najwyższe standardy w tym zakresie. Coroczne audyty wskazują, że lasy, z których pochodzi surowiec drzewny, są zarządzane zgodnie z najbardziej aktualną wiedzą naukową i wymogami środowiskowymi. Dzięki temu chronione są różnorodność biologiczna i ekosystemy.

– Certyfikacja FSC jest obecna w Polsce już blisko 30 lat i obejmuje 1/3 lasów w naszym kraju. FSC zabrania nielegalnego pozyskiwania drewna i wylesiania certyfikowanych obszarów, w lasach certyfikowanych bardzo ograniczone jest użycie pestycydów, a zarządca lasu musi wyznaczać obszary referencyjne, gdzie nie prowadzi się żadnych czynności gospodarczych. Standardy FSC chronią prawa lokalnych społeczności, prawa pracownicze, a także podnoszą standardy BHP dla pracowników leśnych – tłumaczy manager ds. rozwoju rynku i komunikacji w FSC Polska.

Niemal dwie trzecie polskich konsumentów woli kupować produkty, które nie szkodzą roślinom i zwierzętom oraz nie przyczyniają się do zmiany klimatu. Najlepiej rozpoznawalną marką wśród uwzględnionych w badaniu systemów certyfikacji związanych ze zrównoważonym rozwojem okazał się symbol FSC. Został wskazany przez połowę respondentów z Polski podczas globalnego sondażu przeprowadzonego przez Ipsos.

– Posiadacze certyfikatu poddają się regularnym audytom wykonywanym przez niezależne jednostki. Dzięki temu jako konsumenci, kupując produkt z etykietą FSC, wiemy, że pochodzi on z odpowiedzialnie zarządzanego lasu – podkreśla Michał Kotarski.

Jak podkreśla FSC, lasy są domem dla ponad 80 proc. lądowych gatunków roślin i zwierząt i są najbardziej różnorodnymi biologicznie ekosystemami lądowymi na Ziemi. Ograniczają skutki zmiany klimatu poprzez zmniejszenie wahań temperatury czy pochłanianie dwutlenku węgla, a jako „zielone płuca" filtrują powietrze z zanieczyszczeń. Łącznie lasy Ziemi zaspokajają połowę zapotrzebowania na tlen wszystkich ludzi i zwierząt, produkując go rocznie około 26 mld t. Jedna dorosła sosna produkuje tlen niezbędny do życia trzech osób, a hektar lasu w ciągu 24 godz. wytwarza około 700 kg tlenu. Zaspokaja to dobowe zapotrzebowanie 2,5 tys. osób – wynika z danych Lasów Państwowych.

– Lasy są dla nas źródłem żywności, leków, surowca drzewnego, który służy do budownictwa. To nie tylko kwestie produkcyjne, ale też kwestie społeczne, stanowią źródło utrzymania wielu społeczności lokalnych. Odpowiedzialna gospodarka leśna to też osłona funkcji środowiskowych i przyrodniczych. Lasy stanowią o dobrej kondycji gleb, chronią wody, ale również są ostoją bioróżnorodności, przeciwdziałają skutkom zmian klimatycznych – przypomina Marek Rzońca.

Zgromadzenie Ogólne ONZ ogłosiło 21 marca Międzynarodowym Dniem Lasów. Dzień ten celebruje i podnosi świadomość znaczenia wszystkich rodzajów lasów. W 2025 roku tematem będą lasy i żywność, czyli kluczowa rola lasów w bezpieczeństwie żywnościowym, odżywianiu i środkach do życia. Obecnie nawet 5 mld ludzi wykorzystuje produkty leśne jako źródło utrzymania, do celów spożywczych i medycznych. W części krajów lasy zapewniają ok. 20 proc. dochodów gospodarstw domowych na obszarach wiejskich. Źródło: Newseria

Q&A W „BAJCE" Z AKTOREM– SZYMONEM KUKLĄ

W piątek 21 marca br. odbyło się pierwsze spotkanie z młodzieżą z cyklu „Q&A", które zainaugurował młody aktor, absolwent łódzkiej filmówki - Szymon Kukla.

- Wymyśliliśmy ten cykl, by dać szansę młodym ludziom, stojącym na progu wyboru dalszego etapu swojej drogi edukacyjnej, spotkania z ludźmi wykonującymi ciekawe zawody, być może właśnie takie, o których myślą nasi młodzi mieszkańcy. Te spotkania mają być formą luźnej rozmowy, która ma pokazać jaką drogę trzeba przejść, by zostać np. aktorem]- mówi dyrektor GOK – Magdalena Ryziuk-Wlk, która poprowadziła piątkowe spotkanie z Szymonem.

Mimo pierwszego dnia wiosny, który zawsze sprzyja wagarom, młodzież z klas VII i VIII szkół podstawowych Gminy Poraj, a nawet z klas młodszych, licznie stawiła się w sali widowiskowo-kinowej „Bajka" żeby spotkać się z pochodzącym z Poraja, 28-letnim aktorem - Szymonem Kuklą, który opowiedział im jakie są blaski i cienie zawodu aktora.

Szymon Kukla – aktor, lektor, absolwent Państwowej Wyższej Szkoły Filmowej, Telewizyjnej i Teatralnej w Łodzi. Brał udział w takich produkcjach jak nagrodzony na Festiwalu Polskich Filmów Fabularnych w Gdyni „Orzeł – Ostatni Patrol" w reżyserii Jacka Bławuta, „Chłopi"w reżyserii nominowanej do Oscara DK Welchman, debiucie reżyserskim Gabrieli Muskały „Błazny" oraz serialach takich jak „Gry Rodzinne" dla platformy Netflix, czy „Wojenne dziewczyny". W świecie audio działa od kilku lat. Jest lektorem audiobooków i słuchowisk. Najnowszą produkcją z jego udziałem jest kryminał „Cokolwiek wybierzesz. Ukryta sieć" autorstwa Jakuba Szamałka oraz serial audio „Mierzeja 2" napisany przez braci Miłoszewskich. Poza aktorstwem gorąco zainteresowany sportem. Prywatnie pasjonat boksu, jazdy konnej i muzyki.

Z wywiadu, młodzi słuchacze mogli dowiedzieć się wielu ciekawych rzeczy związanych z zawodem aktora, a przede wszystkim tego jaką drogę trzeba przejść, by nim zostać. Na wiele postawionych pytań, Szymon odpowiadał bez „ściemy" – pokazując zawód aktora takim, jakim jest naprawdę. Kwintesencją tego spotkania było stwierdzenie, że najważniejsze, by w życiu podążać za marzeniami, by z determinacją walczyć o marzenia i nie zrażać się porażkami, które w życiu zdarzają się wszystkim. (red) Fot. Aleksandra Kustra

eprasa.pl a346da3f41

Piłka nożna, I Liga Śląska

DWIE BRAMKI MICHAŁA HORNIKA NIE WYSTARCZYŁO

KS Spójnia Landek - LKS Przemsza Siewierz 3:2 (2:0)

(Siewierz) W sobotę 22 marca piłkarze LKS-u Przemszy Siewierz rozegrali kolejny mecz w I lidze śląskiej. W spotkaniu dwudziestej trzeciej kolejki zmierzyli się oni na wyjeździe z KS-em Spójnią Landek. Mecz zakończył się porażką Przemszy 3:2.

W sobotę 22 marca piłkarze LKS-u Przemszy Siewierz rozegrali kolejny mecz w I lidze śląskiej. W spotkaniu dwudziestej trzeciej kolejki zmierzyli się oni na wyjeździe z KS-em Spójnią Landek. Mecz zakończył się porażką Przemszy 3:2. Obie bramki dla Siewierza zdobył Michał Hornik, który trafiał w 49 i 61 minucie. A dla gospodarzy bramki zdobyli Bartłomiej Ślosarczyk w 9' minucie oraz dwie Patryk Fabian w 16 minucie oraz w 91 minucie.

W ostatnią sobotę marca piłkarze LKS -u Przemszy Siewierz podejmą w domowym meczu KS Unię Dąbrowę Górniczą. Początek spotkania zaplanowany jest na godzinę 16:00.

***

KS Spójnia Landek - LKS Przemsza Siewierz 3:2 (2:0)

Bramki: Bartłomiej Ślosarczyk (9'), Patryk Fabian (16', 90'+1') - Michał Hornik (49', 61').

Żółte kartki: Patryk Fabian, Wojciech Pisarek, Miłosz Misala - Stanislav Zakharchenko, Patryk Timochina.

Składy:

KS Spójnia Landek: Patryk Kierlin - Mateusz Madzia, Bartłomiej Ślosarczyk (80' Miłosz Misala), Igor Mencnarowski, Kamil Turoń, Jakub Roj, Patryk Czader, Giorgi Merebaszwili (90' Wiktor Piejak), Patryk Fabian, Jakub Wojtyła, Kamil Szary (63' Wojciech Pisarek). Trener: Patryk Pindel.

LKS Przemsza Siewierz: Przemysław Popczyk - Michał Paluch, Michał Flak (46' Dominik Mazur), Jakub Pielok, Michał Hornik, Stanislav Zakharchenko, Maciej Tora (85' Patryk Bartusiak), Michał Wiśniewski, Patryk Timochina, Bartosz Włodarczyk (46' Michał Kieca), Damian Adamiecki. Trener: Michał Chmielowski.

Wyniki par dwudziestej trzeciej kolejki spotkań I ligi śląskiej:

RKS Raków Częstochowa II - GKS Gwarek Ornontowice 6:0

TS Podbeskidzie Bielsko-Biała II - TS Gwarek Tarnowskie Góry 2:0

LKS Drama Zbrosławice - GKS Piast Gliwice II 5:3

KS Polonia Łaziska Górne - KS Rozwój Katowice 1:2

KS Decor Bełk - BTS Rekord Bielsko-Biała II 0:0

KS Unia Dąbrowa Górnicza - KS ROW 1964 Rybnik 0:3

KS Spójnia Landek - LKS Przemsza Siewierz 3:2

KS Kuźnia Ustroń - Victoria M-Bet Częstochowa 2:0

KS Ruch Radzionków - BKS Sparta Katowice 2:1

Aktualna tabela I ligi śląskiej:

1. RKS Raków Częstochowa II	22	47 - 65:41
2. KS Rozwój Katowice	22	44 - 55:41
3. BKS Sparta Katowice	22	41 - 32:26
4. KS Ruch Radzionków	22	37 - 44:26
5. Victoria M-Bet Częstochowa	20	35 - 26:19
6. LKS Drama Zbrosławice	21	33 - 41:38
7. KS Decor Bełk	22	32 - 40:39
8. GKS Piast Gliwice II	21	31 - 35:31
9. KS Polonia Łaziska Górne	22	31 - 34:32
10. KS ROW 1964 Rybnik	20	30 - 40:37
11. KS Kuźnia Ustroń	21	27 - 31:38
12. Odra Wodzisław Śląski	19	26 - 36:34
13. TS Gwarek Tarnowskie Góry	21	25 - 34:37
14. KS Spójnia Landek	21	24 - 30:36
15. GKS Gwarek Ornontowice	21	23 - 27:41
16. KS Unia Dąbrowa Górnicza	21	21 - 22:35
17. TS Podbeskidzie Bielsko-Biała II	22	20 - 35:55
18. LKS Przemsza Siewierz	19	19 - 35:39
19. BTS Rekord Bielsko-Biała II	21	13 - 27:44

Zestawy par dwudziestej czwartej kolejki spotkań I ligi śląskiej:

GKS Piast Gliwice II - KS Ruch Radzionków

BKS Sparta Katowice - KS Polonia Łaziska Górne

KS Rozwój Katowice - TS Podbeskidzie Bielsko-Biała II

BTS Rekord Bielsko-Biała II - Odra Wodzisław Śląski

Victoria M-Bet Częstochowa - KS Spójnia Landek

GKS Gwarek Ornontowice - KS Decor Bełk

LKS Przemsza Siewierz - KS Unia Dąbrowa Górnicza (29 marca, godzina 16:00)

KS ROW 1964 Rybnik - LKS Drama Zbrosławice

TS Gwarek Tarnowskie Góry - RKS Raków Częstochowa II (tu), foto: profil na FB LKS Przemsza Siewierz

Piłka nożna, III liga Śląska Lubliniec – Częstochowa, grupa 2

BEZBRAMKOWY REMIS SPARTY W KOŚCIELCU

(Powiat zawierciański) W miniony weekend drużyny grające w III lidze śląskiej, grupie 2 zmierzy się w osiemnastej kolejki. W piątek 21 marca MLKS Sparta Szczekociny zremisował bezbramkowo na wyjeździe z LKS-em Lotnikiem Kościelec, a w sobotę 22 marca również w wyjazdowym meczu KS Skalniak Kroczyce uległ LKS-owi Promień Glinica 1:0.

W miniony weekend drużyny grające w III lidze śląskiej, grupie 2 zmierzy się w osiemnastej kolejki. W piątek 21 marca MLKS Sparta Szczekociny zremisował bezbramkowo na wyjeździe z LKS-em Lotnikiem Kościelec, a w sobotę 22 marca również w wyjazdowym meczu KS Skalniak Kroczyce uległ LKS-owi Promień Glinica 1:0. Jedyną bramkę w tym spotkaniu zdobył w 20 minucie Florian Niesłony.

W najbliższą sobotę 29 marca obie drużyny z powiatu zawierciańskiego grające w sosnowieckiej A-klasie rozegrają swoje mecze ligowe. O godzinie 15:00 MLKS Sparta Szczekociny podejmie u siebie LKS Mechanika Kochcice, a o godzinie 15:30

LKS Skalniak Kroczyce również w meczu domowym zagra z KS-em Stradomiem Częstochowa.

***

LKS Lotnik Kościelec - MLKS Sparta Szczekociny 0:0

Bramki: --

Żółte kartki: Kamil Gzyl, Oskar Witkowski - Mateusz Twardenga, Bartosz Spodzieja, Tomasz Sikora.

Składy:

LKS Lotnik Kościelec: Wiktor Pietrzykowski - Piotr Knapik (62' Igor Kuban), Kamil Gzyl (89' Xavier Gawron), Jan Rybaniec, Antoni Rybaniec (81' Oskar Witkowski), Kacper Brandys, Oliwier Gawron, Rafał Psonka, Tomasz Jarczok, Marcin Kiwacz, Maciej Malinowski (71' Mateusz Cichuta). Trener: Rafał Psonka.

MLKS Sparta Szczekociny: Jakub Kapała - Mateusz Twardenga, Mateusz Małek (5' Piotr Rajca), Bartosz Zając (60' Tomasz Sikora), Bartosz Spodzieja, Krzysztof Minor, Piotr Gała, Damian Nowak, Paweł Toborek (80' Grzegorz Skoczek), Jakub Łapaj (60' Filip Kowalczyk), Dawid Zasada (68' Piotr Dziuba). Trener: Patryk Taraszkowski.

***

LKS Promień Glinica - LKS Skalniak Kroczyce 1:0 (1:0)

Bramka: Florian Niesłony (20').

Żółte kartki: Patryk Płonka - Radosław Dudek.

LKS Promień Glinica: Mateusz Saflik - Patryk Jureczko, Marek Koza (46' Jakub Wieczorek), Dawid Brol, Mateusz Mikołajczak (90' Sylwester Ochman), Patryk Płonka, Nataniel Mandla (85' Krystian Ptok), Kamil Brol, Mateusz Brol (67' Wojciech Małczak), Marcin Puchalski, Florian Niesłony (75' Patryk Kocyba). Trener: Krzysztof Kubica.

LKS Skalniak Kroczyce: Liberski - Kacper Bojanek, Michał Sołtysik, Dawid Gajda (46' Santiago Alvis Cortes), Radosław Dudek, Dawid Mroziński, Paweł Gajecki, Szymon Kiszel (46' Jakub Kuczyński), Szymon Mucha (85' Robert Biały), Oskar Dario Mena Quejada, Juan Jose Castillo Jaramiillo (46' Mateusz Kucharski). Trener: Michał Sołtysik.

Wyniki par osiemnastej kolejki III ligi Śląskiej Lubliniec - Częstochowa, grupa 2:

LKS Lotnik Kościelec - MLKS Sparta Szczekociny 0:0

LKS Amator Golce - LKS Kamienica Polska 2:2

LKS Mechanik Kochcice - LKS Liswarta Popów 4:1

LKS Promień Glinica - LKS Skalniak Kroczyce 1:0

KS Stradom Częstochowa - LKS Sparta Lubliniec 8:1

KS Unia Kalety - LKS Jedność Boronów 0:2

LKS Warta Kamieńskie Młyny - MLKS Pilica Koniecpol 2:3

KS Płomień w Lgocie Małej - GLKS Lot Konopiska 0:3

Aktualna tabela III ligi Śląskiej Lubliniec - Częstochowa, grupa 2:

1. KS Unia Kalety	18	39 - 45:14
2. KS Stradom Częstochowa	18	38 - 48:23
3. LKS Warta Kamieńskie Młyny	18	37 - 45:21
4. LKS Jedność Boronów	18	34 - 46:22
5. MLKS Pilica Koniecpol	17	34 - 39:16
6. GLKS Lot Konopiska	18	33 - 40:25
7. LKS Lotnik Kościelec	18	30 - 38:30
8. LKS Amator Golce	17	29 - 39:24
9. LKS Skalniak Kroczyce	18	26 - 37:22
10. KS Płomień w Lgocie Małej	17	22 - 20:29
11. LKS Kamienica Polska	17	19 - 30:31
12. LKS Sparta Lubliniec	17	15 - 27:41
13. LKS Promień Glinica	18	15 - 17:54
14. MLKS Sparta Szczekociny	17	9 - 19:45
15. LKS Liswarta Popów	18	7 - 19:62
16. LKS Mechanik Kochcice	18	6 - 16:66

Zestawy par dziewiętnastej kolejki III ligi Śląskiej Lubliniec - Częstochowa, grupa 2:

KS Unia Kalety - LKS Sparta Lubliniec

LKS Kamienica Polska - LKS Promień Glinica

LKS Amator Golce - LKS Lotnik Kościelec

MLKS Sparta Szczekociny - LKS Mechanik Kochcice (29 marca, godzina 15:00)

LKS Skalniak Kroczyce - KS Stradom Częstochowa (29 marca, godzina 15:30)

LKS Warta Kamieńskie Młyny - GLKS LOT Konopiska

LKS Jedność Boronów - MLKS Pilica Koniecpol

KS Płomień w Lgocie Małej - LKS Liswarta Popów

(tu), foto: profil na FB KS Skalniak Kroczyce

eprasa.pl a346da3f41

Piłka nożna, II liga kobiet

WSZYSTKO ROZSTRZYGNĘŁO SIĘ W PIERWSZEJ POŁOWIE

PTC Pabianice - MKS Myszków 1:2 (1:2)

(Myszków) W sobotę 22 marca w kolejnym meczu ligowym MKS-u Myszków zagrał na wyjeździe z PTC Pabianice. Spotkanie to było trzecim w rundzie wiosennej i trzecim zakończonym zwycięstwem, tym razem 2:1.

W sobotę 22 marca w kolejnym meczu ligowym MKS-u Myszków zagrał na wyjeździe z PTC Pabianice. Spotkanie to było trzecim w rundzie wiosennej i trzecim zakończonym zwycięstwem, tym razem 2:1. Wszystkie bramki w tym meczu padły w pierwszej połowie. Już w 11 minucie wynik otworzyła Magdalena Lisik, która w sytuacji jeden na jeden przelobowała bramkarkę gospodyń. W 37 minucie do wyrównania doprowadziła Dagmara Suskiewicz wykorzystując błąd Faustyny Korzekwi przy wybiciu piłki. A wynik ustaliła w 45 minucie strzałem głową Justyna Matusiak zapewniając MKS-owi kolejne trzy piunkty.

Kolejny mecz o punkty zawodniczki MKS-u Myszków zagrają na własnym boisku z MOSiR-em Lubartów. Spotkanie to rozegrane zostanie w pierwszym tygodniu kwietnia.

***

PTC Pabianice - MKS Myszków 1:2 (1:2)

Bramki: Dagmara Suskiewicz (37') - Magdalena Lisik (11'), Justyna Matusiak (45').

Żółte karki: Patrycja Lipińska, Hanna Czerwińska, Klaudia Rosiak - Paulina Idzik, Weronika Walęciak.

Składy:

PTC Pabianice: Danuta Paturaj - Marta Stempel (70'Ewelina Kociołek), Klaudia Bąbel, Klaudia Rosiak, Julita Wietrzykowska (65' Zuzanna Cisak), Hanna Czerwińska, Maria Stecka, Patrycja Lipińska (70' Vanessa Osińska), Sara Nowotarska (65' Sandra Kowalska), Agnieszka Pach (85' Alicja Marczewska), Dagmara Suskiewicz. **Trener:** Danuta Paturaj.

MKS Myszków: Faustyna Korzekwa - Oliwia Frontczak, Paulina Idzik, Klaudia Heblik (70' Weronika Walęciak), Natalia Liczko, Justyna Matusiak, Milena Ziębińska, Daria Polańska, Dominika Rosak, Magdalena Lisik, Jesica Godowska. **Trener:** Tomasz Dusza.

Zestawy par czternastej kolejki w II lidze kobiet, grupie południowej:

UJ II Kraków - Iskra Tarnów 4:2

Ostrovia 1909 Ostrów Wielkopolski - Górnik Zabrze 7:2

Unia Lublin - Wanda Nowa Huta (Kraków) 3:0

MOSiR Lubartów - Respekt Myślenice 3:2

PTC Pabianice - MKS Myszków 1:2

Dąb Zabierzów Bocheński - UKS Wisła Kraków 0:3

Aktualna tabela II ligi kobiet, grupy południowej:

1. Unia Lublin	13 - 33 - 39:11
2. MOSiR Lubartów	14 - 33 - 41:14
3. MKS Myszków	14 - 30 - 37:17
4. Respekt Myślenice	13 - 25 - 31:18
5. Ostrovia 1909 Ostrów Wielkopolski	14 - 21 - 30:34
6. Iskra Tarnów	14 - 20 - 45:27
7. PTC Pabianice	13 - 17 - 14:17
8. Wanda Nowa Huta (Kraków)	13 - 16 - 18:20
9. UKS Wisła Kraków	14 - 14 - 21:30
10. Dąb Zabierzów Bocheński	14 - 14 - 16:33
11. UJ II Kraków	14 - 11 - 20:30
12. Górnik Zabrze	14 - 3 - 8:69

Zestawy par piętnastej kolejki w II lidze kobiet, grupie południowej:

Dąb Zabierzów Bocheński - UJ II Kraków

UKS Wisła Kraków - PTC Pabianice

MKS Myszków - MOSiR Lubartów

Respekt Myślenice - Unia Lublin

Wanda Nowa Huta (Kraków) - Ostrovia 1909 Ostrów Wielkopolski

Górnik Zabrze - Iskra Tarnów (**tu**), **foto:** profil na FB MKS-u Myszków

Piłka nożna, A-klasa Sosnowiec

DRUŻYNY Z POWIATU ZAWIERCIAŃSKIEGO BEZ PORAŻKI W CZTERNASTEJ KOLEJCE

(Powiat zawierciański) Obie nasze drużyny rundę wiosenna rozpoczęły od spotkań domowych w sobotę 22 marca. MKS Łazowianka - Wysoka Łazy podejmował wtedy AKS 1917 Niwka Sosnowiec z którym zremisował 2:2, a LKS Źródło Kromołów wygrał z CKS II Czeladź 2:1.

Obie nasze drużyny rundę wiosenna rozpoczęły od spotkań domowych w sobotę 22 marca. MKS Łazowianka - Wysoka Łazy podejmował wtedy AKS 1917 Niwka Sosnowiec z którym zremisował 2:2. Jako pierwsi bramkę zdobyli goście 12 minucie po trafieniu Marcina Miski. W 21 minucie do wyrównania doprowadził Adrian Piżuch. W ostatniej minucie regulaminowego czasu gry gola dla Łazowianki zdobył Łukasz Piżuch. A w drugiej minucie doliczonego czasu gry do wyrównania doprowadził Kacper Stefański.

A LKS Źródło Kromołów wygrał z CKS II Czeladź 2:1.Wszystkie bramki w tym spotkaniu padły w drugiej połowie. W 58 minucie gola dla Źródła zdobył Radosław Paliga, a w 74 minucie na 2:0 podwyższył Bartosz Wacławik. A dla gości bramkę w 81 minucie zdobył Błażej Madejczyk.

W ostatni weekend marca rozegrane zostaną spotkania piętnastej kolejki w sosnowieckiej A-klasie. A sobotę 29 marca o godzinie 16:00 swój mecz na wyjeździe rozegra MKS Łazowianka - Wysoka Łazy, ich rywalem będzie KS Unia Ząbkowice. Natomiast LKS Źródło Kromołów w tej kolejce pauzuje.

***

LKS Źródło Kromołów - CKS II Czeladź 2:1 (0:0)

Bramki: Radosław Paliga (58'), Bartosz Wacławik (74') - Błażej Madejczyk (81').

Żółta kartka: Jakub Nawrot (z CKS II Czeladź).

Składy:

LKS Źródło Kromołów: Mateusz Wlazły - Maciek Słowik, Bartłomiej Rozlał, Szymon Turczyn, Harlent Duvan Gomez Mera, Dawid Janoska, Dawid Piwowarczyk (80' Dawid Barczyk), Krzysztof Kuśmierski (60' Bartosz Wacławik), Krystian Kowalik, Łukasz Zamora (65' Dawid Pośpiech), Radosław Paliga (90' +1' Paweł Kondas). Trener: Damian Kot.

CKS II Czeladź: Maciej Makuch - Paweł Kowalski (10' Jakub Nawrot), Kacper Szkulik, Artem Nazola (85' Grzegorz Bandura), Jakub Miterski, Kamil Wysocki, Oliwier Stawiński, Norbert Ziółko, Łukasz Popadeńczuk (70' Jakub Strózik), Błażej Madejczyk, Alex Tyszczak (60' Daniel Smaglijewski). Trener: Szymon Miś.

***

MKS Łazowianka - Wysoka Łazy - AKS 1917 Niwka Sosnowiec 2:2 (1:1)

Bramki: Adrian Piżuch (21'), Łukasz Piżuch (89') - Marcin Miska (12'), Kacper Stefański (90' +2).

Żółte kartki: Łukasz Piżuch, Leszek Płoszański, Franciszek Dobczyński - Marek Ambrozik.

Składy:

MKS Łazowianka - Wysoka Łazy: Bartłomiej Mroziński - Franciszek Dobczyński, Jakub Wilk , Michał Gołda (80' Juan Esteban Alvis Cortes), Sebastian Jurkiewicz, Dawid Gałuszka, Wiktor Dutka (68' Mateusz Osiecki), Leszek Płoszański (75' Jan Mularczyk), Adrian Piżuch, Łukasz Piżuch (89' Maciej Oukal), Michał Szczypa. Trener: Hubert Maciążek.

AKS 1917 Niwka Sosnowiec: Mateusz Migas - Michał Filipecki (70' Przemysław Warzocha), Igor Flak, Marcin Miska, Igor Bucki, Daniel Lipka, Arkadiusz Pajek (70' Oleg Jeroszenko), Marek Ambrozik, Rafał Jureczko (81' Marcin Gajówka), Kacper Stefański, Jakub Stefański (70' Artur Kmiecik). Trener: Sebastian Gzyl.

Wyniki par czternastej kolejki sosnowieckiej A-klasy:

MKS Łazowianka - Wysoka Łazy - AKS 1917 Niwka Sosnowiec 2:2

LKS Źródło Kromołów - CKS II Czeladź 2:1

KS ZEW Sosnowiec - RKS Zagłębie Dąbrowa Górnicza 0:3

LKS Iskra Psary - KS Górnik Sosnowiec 0:2

RKS Grodziec Będzin - UKS Sławków 1:4

KS Preczów - KS Unia Ząbkowice 0:5

UKS Przemsza Dąbrowa Górnicza (pauza)

Aktualna tabela sosnowieckiej A-klasy:

1. KS Górnik Sosnowiec	13 - 30 - 31:11
2. RKS Zagłębie Dąbrowa Górnicza	13 - 29 - 39:28
3. UKS Przemsza Dąbrowa Górnicza	12 - 28 - 48:23
4. KS Unia Ząbkowice	13 - 23 - 28:26
5. RKS Grodziec Będzin	13 - 22 - 40:26
6. LKS Źródło Kromołów	13 - 22 - 29:26
7. UKS Sławków	12 - 19 - 32:29
8. CKS II Czeladź	12 - 17 - 33:39
9. AKS 1917 Niwka Sosnowiec	13 - 14 - 26:28
10. KS ZEW Sosnowiec	13 - 11 - 20:33
11. MKS Łazowianka - Wysoka Łazy	13 - 10 - 31:38
12. LKS Iskra Psary	13 - 9 - 13:25
13. KS Preczów	13 - 3 - 10:48

Zestawy par piętnastej kolejki sosnowieckiej A-klasy:

AKS 1917 niwka sosnowiec - UKS Sławków

KS Górnik Sosnowiec - KS ZEW Sosnowiec

RKS Zagłębie Dąbrowa Górnicza - UKS Przemsza Dąbrowa Górnicza

KS Unia Ząbkowice - MKS Łazowianka - Wysoka Łazy (29 marca, godzina 16:00)

LKS Iskra Psary - RKS Grodziec Będzin

CKS II Czeladź - KS Preczów

LKS Źródło Kromołów (pauza) (tu), foto: profil na FB MKS Łazowianka - Wysoka Łazy

eprasa.pl a346da3f41

Piłka nożna, III liga Śląska Sosnowiec – Katowice, grupa 4

BEZ ROZSTRZYGNIĘCIA W MECZU WARTY Z OSTOJĄ

KP Warta Zawiercie - LKS Ostoja Żelisławice 0:0

(Zawiercie) W sobotę 22 marca piłkarze Warty Zawiercie rozegrali domowy mecz w ramach siedemnastej kolejki w III lidze śląskiej Sosnowiec – Katowice, grupy 4. Ich rywalem była drużna LKS-u Ostoi Żelisławice, z którą Warta zremisowała bezbramkowo.

W sobotę 22 marca piłkarze Warty Zawiercie rozegrali domowy mecz w ramach siedemnastej kolejki w III lidze śląskiej Sosnowiec – Katowice, grupy 4. Ich rywalem była drużna LKS-u Ostoi Żelisławice, z którą Warta zremisowała bezbramkowo.

W sobotę 29 marca o godzinie 15:00 piłkarze Warty Zawiercie zagrają na wyjeździe z drużyną KS Niwy Brudzowice w meczu osiemnastej kolejki III ligi śląskiej Sosnowiec – Katowice, grupy 4.

***

KP Warta Zawiercie - LKS Ostoja Żelisławice 0:0

Bramki: --

Żółte kartki: Nikodem Janeczek, Krystian Furgacz - Łukasz Jedyński, Kacper Kubisa, Mateusz Borek.

Składy:

KP Warta Zawiercie: Kacper Kowalczyk - Franciszek Gajda, Nikodem Janeczek (60' Szymon Pacholczak), Sebastian Kwaśniak, Krystian Furgacz (70' Michał Białek), Damian Kocot (84' Kacper Mikrut), Fabian Klama, Mateusz Lipowski (90' +3' Antoni Migdał), Szymon Maszczyk, Sebastian Brzostkiewicz, Kacper Trojak. Trener: Dawid Zawrin.

LKS Ostoja Żelisławice: Yevhen Shkarban - Abiodun Adebayo Abimbola, Willy Jose Mendinueta Campo, Daniel Rygalik, Rafał Majchrowski (72' Adrian Bolek), Kacper Kubisa (77' Mateusz Słociński), Kamil Szydłowski (65' Szymon Gawęda), Mateusz Borek, Oliwer Zalewski (85' Piotr Wysocki), Łukasz Jedyński, Szymon Tokarz. Trener: Damian Sołtysik.

Wyniki par siedemnastej kolejki III Ligi Śląskiej Sosnowiec – Katowice, grupy 4:

KS Slavia Ruda Śląska - LKS Unia Kosztowy 2:1
CKS Czeladź - KS Niwy Brudzowice 3:0
KS Górnik Piaski - MKS Górnik Wojkowice 0:2
BKS Sarmacja Będzin - GKS Urania Uni-Gaz Ruda Śląska 3:1
TP Jastrząb Bielszowice - LKS Pogoń Imielin 1:0
KP Warta Zawiercie - LKS Ostoja Żelisławice 0:0
KS Cyklon Rogoźnik - GKS Wawel Wirek 0:2
SKS Łagisza - GKS Gieksa II Katowice S.A. 0:5

Aktualna tabela III Ligi Śląskiej Sosnowiec – Katowice, grupy 4:

1. GKS Gieksa II Katowice S.A.	16	45	53:9
2. CKS Czeladź	16	36	55:19
3. MKS Górnik Wojkowice	16	34	30:14
4. GKS Wawel Wirek	17	33	38:23
5. KS Slavia Ruda Śląska	17	33	30:22
6. TP Jastrząb Bielszowice	16	28	28:22
7. BKS Sarmacja Będzin	15	27	24:16
8. KP Warta Zawiercie	17	24	27:24
9. KS Górnik Piaski	16	18	33:40
10. KS Cyklon Rogoźnik	16	17	23:35
11. KS Niwy Brudzowice	17	15	17:35
12. LKS Pogoń Imielin	17	14	23:44
13. LKS Ostoja Żelisławice	16	13	11:27
14. SKS Łagisza	17	12	10:38
15. GKS Urania Uni-Gaz Ruda Śląska	16	11	16:35
16. LKS Unia Kosztowy	15	9	16:31

Zestawy par osiemnastej kolejki III Ligi Śląskiej Sosnowiec – Katowice, grupy 4:

LKS Pogoń Imielin - BKS Sarmacja Będzin
GKS Urania Uni-Gaz Ruda Śląska - MKS Górnik Wojkowice
KS Niwy Brudzowice - KP Warta Zawiercie (29 marca, godzina 15:00)
KS Górnik Piaski - SKS Łagisza
LKS Unia Kosztowy - CKS Czeladź
LKS Ostoja Żelisławice - TP Jastrząb Bielszowice
GKS Gieksa II Katowice S.A. - KS Cyklon Rogoźnik
GKS Wawel Wirek - KS Slavia Ruda Śląska (tu)

Piłka ręczna, I liga

WYGRANA POMIMO NERWOWEJ KOŃCÓWKI SPOTKANIA

Zagłębie Handball Team Sosnowiec - CMC VIRTU VIRET Zawiercie 26:28 (12:13)

(Zawiercie) W sobotę 22 marca w kolejnym mecz o punkty szczypiorniści CMC VIRTU VIRET Zawiercie zagrali z Zagłębiem Handball Team Sosnowiec. Spotkanie to podopieczni Sławomira Szenkla rozegrali na wyjeździe i zakończyli wygraną 28:26.

W sobotę 22 marca w kolejnym mecz o punkty szczypiorniści CMC VIRTU VIRET Zawiercie zagrali z Zagłębiem Handball Team Sosnowiec. Spotkanie to podopieczni Sławomira Szenkla rozegrali na wyjeździe i zakończyli wygraną 28:26. Mecz rozpoczął się od bramki Mikołaja Burlyty dla Viretu w pierwszej minucie. Na odpowiedź gospodarze musieli czekać do 5 minuty. W kolejnych minutach zawodnikom z Zawiercia udało się wyjść na kilka bramek przewagi. W 20 minucie spotkania CMC VIRTU VIRET Zawiercie prowadził w Sosnowcu 11:5. Ostatnie minuty pierwszej połowy to seria sześciu zdobytych bramek przez gospodarzy, na które zawiercianie odpowiedzieli zaledwie dwoma. Ostatecznie pierwsza część spotkania zakończyła się wynikiem 13:12.

Druga połowa rozpoczęła się od dwóch zdobytych bramek przez podopiecznych Sławomira Szenkla. Przewaga gości po 10 minutach drugiej połowy wynosiła 19:15. Obie drużyny zdobywały bramki seriami, ale korzystny wynik nie był zagrożony. Na dziesięć minut przed końcem spotkania CMC VIRTU VIRET Zawiercie prowadził 26:19. W końcówce zawodnicy Zawiercia się zdekoncentrowali tracąc osiem bramek przy zaledwie dwóch zdobytych. Jednak korzystny wynik gościom udało im się utrzymać wygrywając spotkanie 28:26.

- Jesteśmy bardzo zadowoleni z 3 punktów, jednak z samego przebiegu meczu niekoniecznie. Dwukrotnie w tym meczu wychodziliśmy na przewagę ponad 6 bramek i w ciągu 5-10 minut zarówno pierwszej, jak i drugiej połowy, roztrwanialiśmy ją naszymi prostymi błędami. Przez znaczną większość meczu byliśmy drużyną o klasę lepszą, dlatego musimy pracować, aby utrzymać taką grę przez pełne 60 minut. Na koniec, na szczęście, jak to kiedyś powiedział jeden mądry człowiek: „piłka ręczna to nie jazda figurowa na łyżwach, tutaj nie ma punktów za styl", a w tym momencie punkty są dla nas najważniejsze – **podsumował mecz Jakub Romian.**

W ostatnią niedzielę marca zawodnicy CMC VIRTU VIRET Zawiercie zagrają we własnej hali z drużyną SPR Grunwald Ruda Śląska. Początek spotkania zaplanowany jest na godzinę 18:00.

***

Zagłębie Handball Team Sosnowiec - CMC VIRTU VIRET Zawiercie 26:28 (12:13)

Składy:

Zagłębie Handball Team Sosnowiec: Jarosz - Szabat, Zawadzki, Kurzawa, Kohrs, Rosół, Rajca, Więckiewicz, Ferczykowski, Kolamo, Pilz, Żaczek, Płmka, Adamuszek, Szendzielorz, Mleczko. **Trener:** Weronika Kowalska.

CMC VIRTU VIRET Zawiercie: Aronik - Skoczylas, Burlyta, Matysek, Danysz, Grzegorczyk, Rusin, Dovbysh, Menntel, Voinov, Hardzina, Danysz, Sitkowicz, Romian, Mrozek. **Trener:** Sławomir Szenkel.

Kary: 10:10 min.

Sędziowali: Andrzej Chrzan, Michał Janas.

Wyniki spotkania dwudziestej kolejki I ligi Piłkarzy Ręcznych gr. D:

SPR Grunwald Ruda Śląska - SPR Orzeł Przeworsk 21:31
Zagłębie Handball Team Sosnowiec - CMC VIRTU VIRET Zawiercie 26:28
AZS AGH Kraków - SRS NIKO Przemyśl 32:24
Acana Moto-Jelcz Oława - KSZO Ostrowiec Świętokrzyski 23:39
MTS Chrzanów - SMS ZPRP II Kielce 42:27
KSSPR Końskie (pauza)
SPR Górnik Zabrze (pauza)

Aktualna tabela I ligi Piłkarzy Ręcznych gr. D:

1. AZS AGH Kraków 17 - 455 - 14:428
2. CMC VIRTU VIRET Zawiercie 17 - 42 - 570:439
3. SPR Orzeł Przeworsk 20 - 39 - 609:539
4. KSZO Ostrowiec Świętokrzyski 17 - 35 - 570:518
5. MTS Chrzanów 18 - 31 - 557:534
6. KSSPR Końskie 16 - 30 - 480:453
7. SRS NIKO Przemyśl 17 - 26 - 539:548
8. Zagłębie Handball Team Sosnowiec 17 - 24 - 476:483
9. Acana Moto-Jelcz Oława 18 - 13 - 484:576
10. SMS ZPRP II Kielce 16 - 12 - 447:494
11. SPR Górnik Zabrze 16 - 7 - 446:568
12. SPR Grunwald Ruda Śląska 17 - 5 - 430:542

Zestawy par dwudziestej pierwszej kolejki I ligi Piłkarzy Ręcznych gr. D:

SPR Górnik Zabrze - MTS Chrzanów
SMS ZPRP II Kielce - Acana Moto-Jelcz Oława
KSZO Ostrowiec Świętokrzyski - AZS AGH Kraków
SRS NIKO Przemyśl - Zagłębie Handball Team Sosnowiec
CMC VIRTU VIRET Zawiercie - SPR Grunwald Ruda Śląska (30 marca, godzina 18:00)
SPR Orzeł Przeworsk - KSSPR Końskie (**tu**), **foto:** profil na FB KS Viret CMC Zawiercie

eprasa.pl a346da3f41

Siatkówka, Puchar CEV

PEWNY AWANSU DO FINAL FOUR ALURONU CMC

Aluron Warta Zawiercie - SVG Luneburg 3:1 (25:19, 25:19, 23:25, 25:20)

(Zawiercie) W wtorek 18 marca siatkarze Aluronu CMC Warty Zawiercie rozegrali rewanżowe spotkanie w ćwierćfinale Ligi Mistrzów. W rewanżu zawiercianie po raz drugi pokonali SVG Luneburg, tym razem 3:1 i zapewnili sobie awans do turnieju finałowego w Łodzi.

W wtorek 18 marca siatkarze Aluronu CMC Warty Zawiercie rozegrali rewanżowe spotkanie w ćwierćfinale Ligi Mistrzów. W rewanżu zawiercianie po raz drugi pokonali SVG Luneburg, tym razem 3:1 i zapewnili sobie awans do turnieju finałowego w Łodzi, który odbędzie się w dniach 16-18 maja.

Początek wtorkowego spotkania był wyrównany, obie ekipy bez większych problemów kończyły swoje akcje po przyjęciu. Pierwszą serię Aluron CMC Warta Zawiercie miał przy zagrywkach Jurija Gladyra co dało im prowadzenie 11:7. W kolejnych akcjach ich przewaga wzrosła co pozwoliło im wejść w decydującą fazie seta z wynikiem 19:11. Piłkę setową dała kiwka Aarona Russella przy wyniku 24:19, a partię zakończył Butryn w kolejnej akcji.

W początkowej fazie drugiego seta lepiej radzili sobie goście z Niemiec. Xander Ketrzynski popisał się asem, ale tym samym odpowiedział Gladyr. Podopieczni Michała Winiarskiego szybko przejęli inicjatywę i rozpoczęli budowanie swojej zaliczki. Dołożyli kolejny punkt bezpośrednio zza linii 9. metra, a akcja Bartosza Kwolka z VI strefy dała wynik 18:13. W końcówce seta asa dołożył Miguel Tavares dając swojej drużynie prowadzenie 23:17. Po zagraniu Butryna Warta Zawiercie miała piłkę setową, szybko wykorzystując już pierwszą okazję do zakończenia seta wynikiem 25:19 i zapewniania sobie awansu do turnieju finałowego w Łodzi.

Trzeci set Jurajscy Rycerze rozpoczęli z Patrykiem Łabą i Miłoszem Zniszczołem w składzie. Początek należał do SVG, który prowadził 4:0. W kolejnych akcjach zawiercianie mozolnie odrabiali straty, a po punkcie z kontry Łaby i Miguela Tavaresa goście prowadzili już tylko 7:6. W kolejnych piłkach gra się wyrównała. Jurajscy Rycerze starali się trzymać blisko, remis 13:13 dała jeszcze jedna punktowa zagrywka Tavaresa. Gra się wyrównała i wszystko miało rozstrzygnąć się w końcówce. W niej lepiej poradzili sobie przyjezdni, kończąc seta atakiem Larsena wynikiem 25:23.

Kolejnego seta ponownie lepiej rozpoczęli przyjezdni prowadząc na początku partii 4:2. Walka była wyrównana, a dobra gra Kyle Ensing oraz Patryk Łaba pozwoliła gospodarzom na wyjście na prowadzenie 9:7. Po zagrywkach Gladyra ich przewaga wzrosła do wyniku 12:8. Prowadzenie Aluronu utrzymało się już do końca meczu. Mecz zdecydowanie stracił swój impet, ale w lepszej sytuacji byli miejscowi. Ostatni punkt w całym meczu padł po błędzie w ataku Larsena.

Mecz półfinałowy siatkarze Aluronu CMC Warty Zawiercie rozegrają w piątek 16 maja o godzinie 20:00. Ich rywalem będzie drużyna Jastrzębskiego Węgla.

***

Aluron Warta Zawiercie - SVG Luneburg 3:1 (25:19, 25:19, 23:25, 25:20)

Składy:

Aluron CMC Warta Zawiercie: Kwolek, Rusell, Gladyr, Tavares, Bieniek, Butryn, Perry (libero) oraz Łaba, Zniszczoł, Ensing, Nowosielski. **Trener:** Michał Winiarski.

SVG Luneburg: Torwie, Leeson, Wright, Espeland, Karlitzek, Ketrzynski X., Mohwinkel (libero) oraz Ketrzynski C., Lumann, Larsen. **Trener:** Stefan Hubner.

MVP: Miguel Tavares.

Wyniki spotkań rewanżowych ćwierćfinału siatkarskiej Ligi Mistrzów:

Jastrzębski Węgiel - Olympiacos PIRAEUS 3:0

Aluron CMC Warta ZAWIERCIE - SVG LÜNEBURG 3:1

Sir Sicoma Monini PERUGIA - Mint Vero Volley MONZA 3:1

PGE Projekt WARSZAWA - Halkbank ANKARA 3:0

Pary półfinału siatkarskiej Ligi Mistrzów:

Jastrzębski Węgiel - Aluron CMC Warta ZAWIERCIE (16 maja, godzina 20:00)

Sir Sicoma Monini PERUGIA - Halkbank ANKARA (**tu**), **foto:** www.aluroncmc.pl

Piłka nożna, Piąta liga „II Liga Śląska północna" Grupa 1

PORAŻKA ZIELONYCH U LIDERA

TS Szombierki Bytom - LKS Zieloni Żarki 2:0 (1:0)

(Żarki) W sobotę 22 marca w meczu osiemnastej kolejce LKS Zieloni Żarki zagrali na wyjeździe z liderem rozgrywek drużyną TS Szombierki Bytom. Spotkanie nie przyniosło niespodzianek i zakończyło się wygraną Szombierek wynikiem 2:0.

W sobotę 22 marca w meczu osiemnastej kolejce LKS Zieloni Żarki zagrali na wyjeździe z liderem rozgrywek drużyną TS Szombierki Bytom. Spotkanie nie przyniosło niespodzianek i zakończyło się wygraną Szombierek wynikiem 2:0. Obie bramki dla gospodarzy zdobyli byli zawodnicy MKS-u Myszków. W 16 minucie wynik otworzył Dominik Marek. A w 83 minucie na 2:0 podwyższył Paweł Marchewka.

W sobotę 29 marca o godzinie 16:00 LKS Zieloni Żarki w kolejnym meczu ligowym zagra na własnym boisku z AKS-em Mikołów.

***

TS Szombierki Bytom - LKS Zieloni Żarki 2:0 (1:0)

Bramki: Dominik Marek (16'), Paweł Marchewka (83').

Żółta kartka: Mateusz Kopecki (z LKS-u Zieloni Żarki).

Składy:

TS Szombierki Bytom:: Alex Żółtak - Maksymilian Komuda, Przemysław Mizgała, Dawid Krzemień (50' Alan Jaworski), Mateusz Zachara, Piotr Pacholski, Michał Chrabąszcz (88' Mateusz Gasz), Marcin Sierczyński, Paweł Marchewka, Kamil Moritz, Dominik Marek (83' Franciszek Stachoń). Trener: Paweł Cygnar.

LKS Zieloni Żarki: Bartosz Ptak - Mateusz Kopecki, Sebastian Mularczyk (55' Filip Grabowski), Filip Kręgiel, Damian Garcarz, Dominik Badora, Maciej Obodecki (81' Yevhenii Oliinyk), Mateusz Kot (55' Norbert Gradzik), Dawid Niedbała, Mateusz Niedbała (82' Antoni Banaś), Piotr Nowakowski. Trener: Daniel Przewieźlik.

Wyniki par osiemnastej kolejki II ligi śląskiej północnej, grupy 1:

Zagłębie Sosnowiec II - LKS Jedność 32 Przyszowice 0:0

Skra Płomień Częstochowa - LKS Orzeł Miedary 4:1

MGLKS Liswarta Krzepice - Ruch Chorzów II 1:1

KS Silesia Miechowice - KS Panki 6:0

JSP Szczakowianka Jaworzno - HKS Odra Miasteczko Śląskie 0:1

AKS Mikołów - Zalchem Znicz Kłobuck 1:2

TS Szombierki Bytom - LKS Zieloni Żarki 2:0

GKS Unia Rędziny - MKS Śląsk Demarko Świętochłowice 3:1

Aktualna tabela II ligi śląskiej północnej, grupy 1:

1. TS Szombierki Bytom	17	43	62:23
2. Zalchem Znicz Kłobuck	17	41	38:20
3. Zagłębie Sosnowiec II	18	40	57:20
4. Ruch Chorzów II	18	38	39:18
5. GKS Unia Rędziny	17	34	46:21
6. MKS Śląsk Demarko Świętochłowice	18	30	40:38
7. AKS Mikołów	18	26	41:37
8. LKS Orzeł Miedary	18	23	31:45
9. JSP Szczakowianka Jaworzno	18	22	37:37
10. HKS Odra Miasteczko Śląskie	18	22	31:42
11. MGLKS Liswarta Krzepice	18	20	33:32
12. Skra Płomień Częstochowa	18	20	46:43
13. KS Silesia Miechowice	18	16	33:60
14. LKS Jedność 32 Przyszowice	18	15	18:46
15. LKS Zieloni Żarki	17	9	11:41
16. KS Panki	18	7	21:61

Zestawy par dziewiętnastej kolejki II ligi śląskiej północnej, grupy 1:

Zalchem Znicz Kłobuck - JSP Szczakowianka Jaworzno

HKS Odra Miasteczko Śląskie - KS Silesia Miechowice

Zagłębie Sosnowiec II - Skra Płomień Częstochowa

Ruch Chorzów II - LKS Orzeł Miedary

MKS Śląsk Demarko Świętochłowice - TS Szombierki Bytom

LKS Jedność 32 Przyszowice - GKS Unia Rędziny

LKS Zieloni Żarki - AKS Mikołów (29 marca, godzina 16:00)

KS Panki - MGLKS Liswarta Krzepice (tu), foto: profil na FB TS Szombierki Bytom

eprasa.pl a346da3f41

Piłka nożna, A-klasa Olkusz

PORAŻKA TRZECH KORON NA INAUGURACJĘ WIOSNY

Trzy Korony Żarnowiec - Błysk Zederman 2:6 (1:3)

(Powiat zawierciański) W niedzielę 23 marca zawodnicy Trzech Koron Żarnowca meczem z Błyskiem Zederman wznowili rozgrywki w olkuskiej A-klasie. Pierwszy mecz w rundzie wiosennej nie mogą oni uznać za udany, bowiem przegrali na własnym boisku z Błyskiem aż 6:2.

W niedzielę 23 marca zawodnicy Trzech Koron Żarnowca meczem z Błyskiem Zederman wznowili rozgrywki w olkuskiej A-klasie. Pierwszy mecz w rundzie wiosennej nie mogą oni uznać za udany, bowiem przegrali na własnym boisku z Błyskiem aż 6:2. Bramki dla Trzech Koron zdobyli Hubert Guzek w 24 minucie oraz Mateusz Widawski w 67 minucie. A dla gości hattrickiem popisał się Bartłomiej Glanowski strzelając w 43, 35 oraz 53 minucie. Oprócz niego na listę strzelców wpisali się Kacper Pomierny oraz Michał Gajowiec. A w 60 minucie samobójcze trafienie zaliczył Przemysław Basoń z Żarnowca.

W niedzielę 30 marca o godzinie 16:30 w kolejnym meczu ligowym w olkuskiej A-klasie piłkarze Trzech Koron Żarnowca zagrają na wyjeździe z Strumykiem Zarzecze.

***

Trzy Korony Żarnowiec - Błysk Zederman 2:6 (1:3)

Bramki: Hubert Guzek (24'), Mateusz Widawski (67') - Kacper Pomierny (15'), Bartłomiej Glanowski (43', 45', 53'), Przemysław Basoń (60' samobójcza), Michał Gajowiec (76').

Żółte kartki: nikt nie został ukarany kartką.

Składy:

Trzy Korony Żarnowiec: Tomasz Łysek - Kamil Kastek, Hubert Guzek, Mikołaj Grabowski, Krzysztof Hajduga, Michał Hajduga, Jakub Hajduga, Przemysław Basoń, Mateusz Widawski, Szymon Sobieraj, Andrzej Sokół. **Trener:** Tomasz Lewandowski.

Błysk Zederman: Dawid Kańtoch - Michał Gajowiec, Tomasz Byczek, Filip Kaleta, Kacper Pomierny, Mateusz Dudziński, Klaudiusz Bazarnik (61' Jakub Sosur), Tomasz Nalepa, Bartłomiej Glanowski, Tomasz Kaczmarczyk (82' Tomasz Dąbrowski), Dawid Łabuz (70' Adam Hrabia). **Trener:** Robert Bartusik.

Wyniki par czternastej kolejki olkuskiej A-klasy:

Strumyk Zarzecze - Laskowianka Laski 6:1
Spartak Wielkanoc-Gołcza - Dłubnia Trzyciąż/Jangrot 3:2
Orzeł Kwaśniów Górny - Centuria Chechło 5:1
Prądnik Sułoszowa - Spartak Charsznica 0:2
Słowik Olkusz - Wielmożanka Wielmoża 3:5
Przebój II Wolbrom - Pilica Wierbka 3:1
Trzy Korony Żarnowiec - Błysk Zederman 2:6

Aktualna tabela w olkuskiej A-klasy:

1. Przebój II Wolbrom	14 - 29 - 29:14
2. Strumyk Zarzecze	14 - 26 - 37:12
3. Spartak Charsznica	14 - 25 - 28:20
4. Słowik Olkusz	14 - 23 - 28:27
5. Laskowianka Laski	14 - 23 - 29:31
6. Orzeł Kwaśniów Górny	14 - 23 - 26:22
7. Pilica Wierbka	14 - 21 - 26:26
8. Błysk Zederman	14 - 20 - 26:34
9. Wielmożanka Wielmoża	14 - 20 - 31:27
10. Prądnik Sułoszowa	14 - 19 - 27:23
11. Centuria Chechło	14 - 16 - 23:35
12. Spartak Wielkanoc-Gołcza	14 - 11 - 15:28
13. Dłubnia Trzyciąż/Jangrot	14 - 11 - 20:30
14. Trzy Korony Żarnowiec	14 - 9 - 16:32

Zestawy par piętnastej kolejki olkuskiej A-klasy:

Strumyk Zarzecze - Trzy Korony Żarnowiec (30 marca, godzina 16:30)
Błysk Zederman - Przebój II Wolbrom
Pilica Wierbka - Słowik Olkusz
Wielmożanka Wielmoża - Prądnik Sułoszowa
Spartak Charsznica - Orzeł Kwaśniów Górny
Centuria Chechło - Spartak Wielkanoc-Gołcza
Dłubnia Trzyciąż/Jangrot - Laskowianka Laski (**tu**)

Piłka nożna, B-klasa Sosnowiec

FALSTART NASZYCH DRUŻYN W SOSNOWIECKIEJ B-KLASIE

(Powiat zawierciański) W niedzielę 23 marca drużyny z powiatu zawierciańskiego wznowiły rywalizację w sosnowieckiej B-klasie. KS Wysoka przegrała wtedy u siebie z UKS-em Zagłębiakiem Tucznawa 0:3, LKS Skalniak II Kroczyce na wyjeździe przegrał z KS-em Javafit Sosnowiec 3:0, a LKS Przemsza II Siewierz na własnym boisku uległ UKS-owi Akademii 2012 Jaworzno aż 7:0.

W niedzielę 23 marca drużyny z powiatu zawierciańskiego wznowiły rywalizację w sosnowieckiej B-klasie. KS Wysoka przegrała wtedy u siebie z UKS-em Zagłębiakiem Tucznawa 0:3. Wynik już w 3 minucie dla gości otworzył Bohdan Bundz, a dwie kolejne bramki zdobył Artur Wnuk strzelając w 38 i 56 minucie.

LKS Skalniak II Kroczyce również przegrał swój mecz 3:0. Na wyjeździe uległ KS-owi Javafit Sosnowiec. Gole dla Sosnowca zdobyli Michał Kalwasiński w 28 minucie, Jakub Kubiak w 59 minucie oraz Bartosz Jaworski w doliczonym czasie gry.

A LKS Przemsza II Siewierz na własnym boisku uległ UKS-owi Akademii 2012 Jaworzno aż 7:0. Wszystkie bramki w tym meczu padły w drugiej połowie spotkania. Bramki dla Jaoworzna zdobyli Piotr Truchan, dwie Maciej Gawłowski, Maciej Madejczyk, Filip Cichowski, Maksymilian Oświęcimski oraz Aleksander Przystaś.

W ostatni weekend marca drużyny z powiatu zawierciańskiego zagrają w sosnowieckiej B-klasie zmierzą się w piętnastej kolejce spotkań. W sobotę 29 marca o godzinie 15:00 KS Wysoka podejmie u siebie LKS Promień Strzemieszyce Małe, a o godzinie 16:00 LKS Przemsza II Siewierz nagra na wyjeździe z LKS-em Jednością Strzyżowice. Natomiast w niedzielę 30 marca o godzinie 11:00 LKS Skalniak II Kroczyce podejmie u siebie KS Górnika II Piaski, a LKS Źródło II Kromołów również w meczu domowym zagra z MKS-em Górnikiem II Wojkowice.

***

KS Wysoka - UKS Zagłębiak Tucznawa 0:3 (0:2)

Bramki: Bohdan Bundz (2'), Artur Wnuk (38', 56').

Żółte kartki: nikt nie został ukarany kartką.

Składy:

KS Wysoka: Mateusz Pilis - Tadeusz Wnuk, Damian Majcher, Łukasz Mądrzejewski (35' Tomasz Głąb), Adrian Ścigała, Maciej Grela Kuba Fiodorow Marcin Kruczyński, Rafał Wiśniewski (62' Piotr Kiszczyński, 70' Piotr Orman), Piotr Pinczak, Łukasz Fik.

UKS Zagłębiak Tucznawa: Mateusz Piorunkiewicz - Mariusz Dziacko, Anatolij Tarachonycz, Bartłomiej Niestrój, Bohdan Bundz, Grzegorz Bereda, Sławomir Nowicki, Michał Bielecki, Przemysław Waluda (70' Igor Pacha), Artur Wnuk, Oskar Gębczyński (70' Marcin Przybyła). Trener: Igor Pacha.

***

KS JAVAFIT Sosnowiec - LKS Skalniak II Kroczyce 3:0 (1:0)

Bramki: Michał Kalwasiński (28'), Jakub Kubiak (59'), Bartosz Jaworski (90' +3').

Żółte kartki: nikt nie został ukarany kartką.

Składy:

KS JAVAFIT Sosnowiec: Paweł Gasik - Jakub Kubiak, Filip Bluma, Dawid Słomkowski, Bartosz Jaworski, Tadeusz Szczygielski (36' Michał Strojek), Kamil Pawlik, Piotr Kuk (70' Damian Lekstan), Bartłomiej Ślufcik (82' Łukasz Szot), Michał Kalwasiński, Oskar Wyszogrodzki. Trener: Jakub Mikołajek.

LKS Skalniak II Kroczyce: Kacper Dworak - Mateusz Kozłowski, Grzegorz Mucha (80' Kamil Kostka), Michał Bednarz (46' Dominik Rajca), Juan, Antonio Gil Ortiz, Oskar Knapik, Emil Flak, Robert Biały, Kacper Kita (67' Karol Kowalski), Michał Kozłowski (46' Radosław Widawski), Santiago Alvis Cortes. Trener: Mateusz Kozłowski.

***

LKS Przemsza II Siewierz - UKS Akademia 2012 Jaworzno 0:7 (0:0)

Bramki: Piotr Truchan (55'), Maciej Gawłowski (59', 63'), Maciej Madejczyk (61'), Filip Cichowski (78'), Maksymilian Oświęcimski (83'), Aleksander Przystaś (86').

Żółte kartki: Kamil Urbanowicz, Dawid Kisielewski (obaj z LKS Przemsza II Siewierz).

Czerwona kartka: Kacper Nowak (z LKS Przemsza II Siewierz).

Składy:

LKS Przemsza II Siewierz: Marcel Gruner - Kacper Nowak, Mikołaj Hamerlik, Daniel Oleszczuk (75' Tomasz Rok), Kamil Urbanowicz, Norbert Futrzyński (70' Dawid Kisielewski), Kamil Jamróz, Konrad Wyszyński, Beniamin Bańka (46' Adrian Tylec), Adrian Pawełek, Bartosz Markowicz (65' Remigiusz Dziuba). Trener: Bartosz Kańtoch.

UKS Akademia 2012 Jaworzno: Mateusz Batko - Wiktor Sularz (77' Kacper Burdalski), Bartłomiej Jochymek, Piotr Truchan (66' Maksymilian Oświęcimski), Konrad Rudzki, Filip Cichowski, Mikołaj Cichowski (66' Filip Cienciała), Dawid Skopowski (75' Filip Kadłuczek), Krystian Nowakowski (46' Maciej Gawłowski), Maciej Madejczyk, Aleksander Przystaś. Trener: Kamil Ozimina.

Wyniki par zaległej czternastej kolejki spotkań sosnowickiej B-klasie:

LKS Promień Strzemieszyce Małe - KP Sarnów 0:4
LKS Przemsza II Siewierz - UKS Akademia 2012 Jaworzno 0:7
MKS Górnik II Wojkowice - LKS Jedność Strzyżowice 1:2
KS Górnik II Piaski - RKS Zagłębie II Dąbrowa Górnicza 4:0
KS Javafit Sosnowiec - LKS Skalniak II Kroczyce 0:3
KS Wysoka - UKS Zagłębiak Tucznawa 0:3

Aktualna tabela w sosnowieckiej B-klasy:

1. UKS Akademia 2012 Jaworzno	14 - 39 - 82:9
2. MKS Górnik II Wojkowice	13 - 33 - 60:14
3. LKS Przemsza II Siewierz	14 - 32 - 48:16
4. LKS Jedność Strzyżowice	14 - 30 - 39:20
5. KP Sarnów	14 - 28 - 44:18
6. KS Górnik II Piaski	13 - 24 - 37:17
7. LKS Skalniak II Kroczyce	13 - 22 - 25:33
8. UKS Zagłębiak Tucznawa	14 - 19 - 27:38
9. KS Javafit Sosnowiec	14 - 14 - 19:41
10. LKS Źródło II Kromołów	14 - 11 - 28:57
11. LKS Promień Strzemieszyce Małe	14 - 7 - 20:48
12. RKS Zagłębie II Dąbrowa Górnicza	14 - 6 - 16:51
13. KS Wysoka	13 - 1 - 11:74
14. KKS Czarni Sosnowiec	14 - 12 - 21:41

Zestawy par piętnastej kolejki spotkań sosnowickiej B-klasie:

UKS Zagłębiak Tucznawa - KS Javafit Sosnowiec
KS Wysoka - LKS Promień Strzemieszyce Małe (29 marca, godzina 15:00)
LKS Jedność Strzyżowice - LKS Przemsza II Siewierz (29 marca, godzina 16:00)
LKS Skalniak II Kroczyce - KS Górnik II Piaski (30 marca, godzina 11:00)
LKS Źródło II Kromołów - MKS Górnik II Wojkowice (30 marca, godzina 11:00)
UKS Akademia 2012 Jaworzno - KP Sarnów (tu)

eprasa.pl a346da3f41

OGŁOSZENIA DROBNE

USŁUGI

PRANIE, CZYSZCZENIE
Karcherem dywanów, tapicerek. 500-200-337

Naprawa pralek, lodówek. Ul.Kościuszki 11. (34)313-17-11, 507-897-698

INSTALACJE- ANTENY, DOMOFONY, KAMERY, ALARMY, NAPĘDY DO BRAM 513-960-318

Naprawa: kuchnie gazowo- elektryczne, lodówki, zmywarki, witryny, lady, pralki automatyczne wirnikowe, wirówki, instalacje elektryczne tel. 506-655-874

Instalacje woda- gaz-CO montaż piecy gazowych 601-740-919

Montaż klimatyzacji w budynkach. 506-655-874

Ekspertyzy sprzętu AGD po burzy 506-655-874

Poszukiwanie dokumentów do emerytury, kapitału początkowego tel. 693-145-999

PRANIE kanap, dywanów tel. 504-369-534

Przycinanie tui. 600-826-895

TAXI Myszków 510-310-931

USŁUGI BUDOWLANE

DACHY więźby, usługi dekarskie, podbitki, zadaszenia tarasów. 508-454-992

Usługi remontowe, gładzie gipsowe, malowanie, kafelkowanie, płyty karton-gips. 796-792-214

Wylewki maszynowe. Duże doświadczenie tel. 506-052-057

Wykonuję świadectwa charakterystyki energetycznej obowiązkowe od 28 kwietnia 2023! Audyty do „Czyste powietrze" 691-298-811

DOCIEPLENIA BUDYNKÓW- WOLNE TERMINY, solidnie, fachowo i terminowo, kosztorys gratis. Tel. 502-702-175 www.agra-docieplenia.pl

Więźby, pokrycia dachowe, podbitki. 502-023-510 603-968-668

Blacharstwo Budowlane- Kompleksowe pokrycia dachów, blacha, dachówka, gonty, papa remonty budowlane. Zadaszenia nad tarasami, altanki. 739-011-775

Elewacje docieplenia budynków wymiana okien i drzwi. Sprzątanie garaży i posesji. Wywóz mebli, gruzu. 739-011-775

Gładzie, malowanie 600-165-989

Malowanie, gipsowanie, karton-gips. 507-467-009

ARTYKUŁY BUDOWLANE

Gładzie, gipsowanie, malowanie, tapetowanie. Solidnie i tanio 508-043-678

SPRZEDAM- DZIAŁ BUDOWLANY

Betoniarka 250 Litrów stan bardzo dobry tanio tel. 662-570-319

DOM i OGRÓD

Sprzedam drewno łupane liściaste i iglaste cena od 200 zł 661-050-665

DREWNO KOMINKOWE SUCHE, BRYKIET KOSTKA RUF. MOŻLIWOŚĆ TRANSPORTU. PRODUCENT. TEL 669-989-912

Pielęgnacja ogrodów, wycinka drzew tel. 881-332-455

Wynajmę sprzęt- glebogryzarka 86 cm; wiertnica do gleby- 100, 20, 300; zagęszczarka 125kg, myjka ciśnieniowa do kostki, elewacji i tapicerek 190 barów Myszków tel. 690-914-614

Wyprzedaż tanich płytek 691-072-528

NAUKA

Matematyka. Angielski 737-925-902

Angielski- matura, 8 klasa, FCE dojazd do ucznia tel. 884-292-107, 32/138-36-70

DAM PRACĘ

Sprzedam piękną Dacie Daster 2020r. 1,3 benzyna, bezwypadkowa, przebieg 40.000 km tel. 691-329-809

Zatrudnię pana na stanowisko- gospodarz budynków. Prace porządkowe. Mile widziana grupa inwalidzka 662-079-468

PPHU POLBUT zatrudni osoby do produkcji obuwia na stanowiska; Krojczy, Szyjąca, Stołowa, Szarfowanie, Wszywanie texonu, Monter obuwia, Obszywanie gotowego obuwia. Kontakt telefoniczny pod numerem; 607 913 231 w godzinach 08.00 - 14.00 lub e-mail: polbut@polbut.pl

Przyjmę do prac ogólnobudowlanych, dekarza, cieślę, pomocników. Na godziny lub na umowę. 739-011-775

Kucharza, kucharkę do domu opieki. 519-562-027

PPH Lemi zatrudni na stanowisko krojczy- ploter, możliwość przyuczenia do plotera, praca cały rok tel. 505-435-381, 601-997-271

Firma MATEOS zatrudni szewca z doświadczeniem. Dorywczo lub na stałe. 604-627-724

PRZYJMĘ DO PRACY MĘŻCZYZNĘ W WIEKU DO 45 LAT. PRACA NA HALI PRZY PRODUKCJI ZBIORNIKÓW. MILE WIDZIANA UMIEJĘTNOŚĆ SPAWANIA I OBSŁUGA ELEKTRONARZĘDZI. CV PROSZĘ SKŁADAĆ W SIEDZIBIE FIRMY AQUA-LIVE ZAWADA 85, 42-310 ŻARKI. TEL. 508-363-085

Pomocnika do prac ciesielsko- dekarskich. 508-454-992

Zatrudnię do dociepleń z doświadczeniem. 502-702-175

Pizzeria Capri przyjmie do pracy pomoc kuchenną oraz barmankę. Więcej informacji w lokalu Myszków ul. Sikorskiego 18A

Zatrudnię montera obuwia, Żarki. 505-584-691

SPRZEDAM

Tanio sprzedam meble rzeźbnione. 691-072-528

Pralka Samsung tel. 662-570-319

Brama uchylna, wiertarka stołowa. 576-315-335

Maszynę do szycia Łucznik nowa, piec grzewczy, szafę, kuchnie włoską na gaz z butli, bieliźniarkę 796-409-833

Sprzedam pralkę Światowit 506-655-874

Sprzedam nowy kask narciarski, roz. 59 biały tel. 796-409-833

Wózek inwalidzki elektryczny na 4-kołach jeżdżący po ulicach. Stan b. dobry 602-666-855

KUPIĘ

DVD kupię tel. 504-874-922

PRZYJMĘ

Przyjmę gruz/ ziemię Myszków ul. Szpitalna tel. 531-755-637

NIERUCHOMOŚĆ- ZAMIENIĘ

Zamienię mieszkanie w Myszkowie M-3 IV piętro ul. Wyszyńskiego na M-3 od parteru do 2 piętra za dopłatą tel. 604-627-724

NIERUCHOMOŚĆ- SPRZEDAM

Nieużytek zalesiony na Jurze- sprzedam. 508-384-281

Sprzedam działkę budowlaną uzbrojoną (woda, prąd) 1399 m w Pustkowiu Lgockim przy ul. Szpitalnej. W pobliżu przystanek, przedszkole. Tel. 606-406-696

Działka budowlana w Myszkowie, Stary Myszków, 1291mkw. 693-631-623

Sprzedam kawalarkę do zamieszkania od zaraz Myszków, niski czynsz tel. 784-823-023

Sprzedam działkę budowlaną uzbrojoną (woda, prąd) 1399 m w Pustkowiu Lgockim przy ul. Szpitalnej. W pobliżu przystanek, przedszkole. Tel. 606-406-696

Myszków i okolica, dom do zamieszkania, pow. 140 m2, cena 515 tys. zł tel. 606-323-822

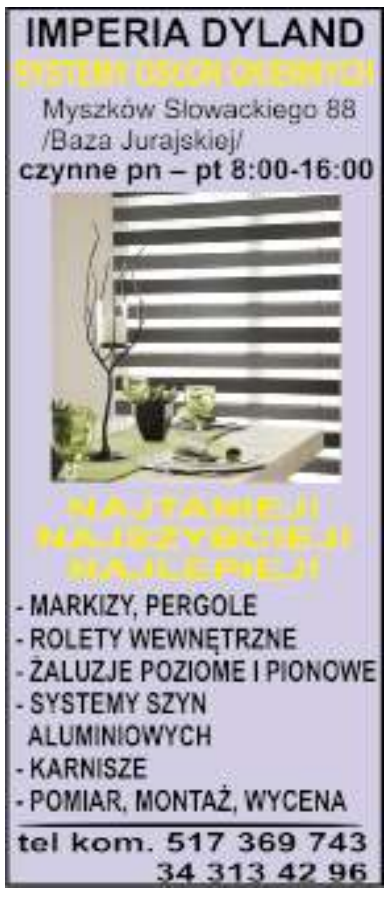

OGŁOSZENIA DROBNE PRZYJMOWANE SĄ DO ŚRODY KAŻDEGO TYGODNIA DO GODZ. 15.00

eprasa.pl a346da3f41

OGŁOSZENIA DROBNE

Myszków okolica domy, nowe. 435-445 tys. 604-323-822

MOTORYZACJA

Złomowanie Pojazdów- zaświadczenie i gotówka od ręki, dojazd do klienta 794-560-010

AUTO- SPRZEDAM

Ford C-Max 2011 Disel 2L 163 kM, bezwypadkowy, I właściciel Full opcja 602-666-855

Fiat 126p elegant 1999r. tel. 882-249-322

MOTO- KUPIĘ

Kupię malucha, 125p, WSK Komarek, każdy stan, niekompletny, bez papierów, oraz części, odbiór lawetą tel. 531-755-637

AUTO- MOTO CZĘŚCI- SPRZEDAM

Opony letnie 215/65/16 nowe za pół ceny, 215/53/17 po 20 zł tel. 602-666-855

AUTO- KUPIĘ

Auto skup od właściciela. Pilnie kupię! Gotówka i umowa od ręki. Tel.535-988-450

SPRZEDAM MASZYNY ROLNICZE

Ciągnik C-328, pług 2,3 glebogryzarka. 535-073-595.

Przetrząsaczo- zgrabiarkę do siana 5-gwiazdową, pług dwu-sibowy Grudziąc stan idealny, kultywator16-zębowy tel. 531-214-909.

Kosiarkę rotacyjną, sadzarka Polska i betoniarkę 120 L na 220V tel. 535-073-595.

Sprzęt rolniczy sprzedam- likwidacja gospodarstwa rolnego tel. 505-821-702.

Ciągnik S-18 „SAM": kabina, rozrusznik, podnośnik, światła. 4800zł. 608-480-589.

Sprzedam sadzarka czeska mało używana tel. 882-249-322.

ROLNICTWO

Sprzedam zboże, siano. 608-436-062.

USŁUGI FINANSOWE

Radca Prawny Jadwiga Kwiecień Kancelaria Prawna Sp.k Myszków ul Kwiatkowskiego 5 tel. 791-732-142, e-mail : radca@jadwigakwiecien.pl, www.jadwigakwiecien.pl porady prawne i procesy w sprawach: cywilnych (zasiedzenie, uwłaszczenie, spadki, zachowek, podział majątku, odwołanie darowizny), rodzinnych (rozwód, alimenty, władza rodzicielska), rent i emerytur, karnych.

Pomoc w kompletowaniu i złożeniu dokumentów emerytury, kapitału początkowego z ZUS, KRUS tel. 693-145-999.

Wójt Gminy Irządze

informuje, że w dniu 17.03.2025 r. na tablicy ogłoszeń w siedzibie Urzędu Gminy Irządze – Irządze 124, na tablicy ogłoszeń w miejscowości Witów oraz na stronach internetowych Urzędu Gminy

Irządze www.irzadze.bip.jur.pl ; www.irzadze.pl został **ogłoszony II przetarg na sprzedaż nieruchomości będącej własnością Gminy Irządze,** oznaczonej nr działki: 1663 karta mapy 1 o powierzchni 0,2300 ha, położonej w miejscowości Witów gmina Irządze, KW Nr CZ1M/001179004/2.

ZWIERZĘTA- SPRZEDAM

Oddam dwuletniego psa. 507-962-851.

MATRYMONIALNE

Poznam panią. 781-307-027.

Kawaler lat 49 brunet, 182 cm bez nałogów, pozna kobietę do wspólnego życia. 726-600-496.

SPRZEDAŻ POKRYĆ DACHOWYCH

Kompleksowe pokrycia dachowe

tel. 739 011 775

Myszków ul. Dworska 69

DAREX PHU

KIEROWCĘ C +E zatrudnimy

Polska-Norwegia

tel. 34 313 13 57

604-409-779

DAREX PHU

KIEROWCĘ C +E zatrudnimy

na skoczka. W Polsce do 100 km od Myszkowa oraz różne trasy międzynarodowe

tel. 34 313 13 57

604-409-779

Gazeta Myszkowska i Kurier Zawierciański w prenumeracie cyfrowej!

wejdź na eprasa.pl

PORECO

OGŁOSZENIE

Poraj, marzec 2025 r.

Spółka PORECO, informuje że przez najbliższe tygodnie na terenie gminy będzie prowadzony **stały monitoring sieci wodociągowej** przez wyspecjalizowaną firmę zewnętrzną.

Co to oznacza?

✅ **Wykrywanie awarii i nieszczelności** - regularna kontrola pomoże szybciej identyfikować i usuwać ewentualne usterki, co poprawi jakość dostarczanej wody.

✅ **Nielegalne pobory wody (tzw. "kradzieże")** - będą wykrywane i zgłaszane odpowiednim służbom.

✅ **Poprawa efektywności sieci** – dokładna analiza przepływów pomoże optymalizować działanie wodociągów i zapewnić stabilne dostawy wody.

Działania te mają na celu poprawę jakości świadczonych usług wodociągowych. Prosimy o zgłaszanie wszelkich podejrzeń dotyczących awarii czy nielegalnych przyłączy do spółki PORECO w Poraju.

Dziękujemy za współpracę!

FORMA ZGŁOSZEŃ:

e-mailowo: **biuro@poreco.pl**

(w treści wiadomości prosimy wskazać miejscowość, ulicę obiektu oraz kontaktowy numer telefonu)

telefonicznie: pod numerem tel. biura spółki - **34 314 76 54**

(w dni robocze: poniedziałek, środa, czwartek w godz. 7.00 - 15.00, wtorek w godz. 7.00 - 16. 00, piątek w godz. 7.00 - 14. 00)

Pogotowie techniczne: **601 349 378**

eprasa.pl a346da3f41

NOWY TEATR W CZĘSTOCHOWIE

REPERTUAR: KWIECIEŃ – CZERWIEC 2025

Fundacja Teatr Nowy w Częstochowie
Dom Oczami Brata / ul. Brzezińska 57/59, 42-208 Częstochowa
BILETY: 533-947-664 / www.teatrnowy.art
Dyrekcja Teatru zastrzega możliwość wprowadzania zmian w repertuarze

KWIECIEŃ 2025			
8	wtorek	17:00	Wieczór poetycki z Pauliną Kajdanowicz Kawiarnia Alternatywa 21*
24	czwartek	9:30	„Bzz, czyli tajemnice pszczół" Dom Oczami Brata
MAJ 2025			
6	wtorek	17:00	Wieczór poetycki z Pauliną Kajdanowicz Kawiarnia Alternatywa 21*
18	niedziela	16:00	Spektakl pt. „Umrzeć ze śmiechu" Dom Oczami Brata
19	poniedziałek	10:00 12:00	Spektakl pt. „Cebula" Dom Oczami Brata
29	czwartek	12:00	PREMIERA! Spektaklu pt. „Konwencja" Koprodukcja Teatru Nowego i Teatru Oczami Brata Dom Oczami Brata
CZERWIEC 2025			
3	wtorek	17:00	Wieczór poetycki z Pauliną Kajdanowicz Kawiarnia Alternatywa 21*
6	piątek	10:00	Spektakl pt. „Konwencja" Koprodukcja Teatru Nowego i Teatru Oczami Brata Dom Oczami Brata
15	niedziela	16:00	Spektakl pt. „Pchła szachrajka" według Jana Brzechwy / Teatr na Błesznie Dom Oczami Brata
15	niedziela	17:00	Spektakl pt. „7 uczuć" według Marka Koterskiego / Teatr na Błesznie Dom Oczami Brata

* ul. Stary Rynek 1,
42-202 Częstochowa
Kawiarnia „Alternatywa 21"

CHODŹ DO TEATRU NOWEGO

MAMMOBUS W MYSZKOWIE

W Myszkowie, przy ul. Pułaskiego 6 (obok Kauflandu) 3 kwietnia 2025r. będzie można skorzystać z bezpłatnej mammografii. Badanie jest dostępne bez skierowania, a NFZ finansuje je dla kobiet w wieku 45-74 lata, raz na dwa lata.

W mammobusach są poczekalnie, przebieralnie i nowoczesny sprzęt, który wykonuje wysokiej jakości zdjęcia rtg. Każde zdjęcie jest sprawdzane przez dwóch lekarzy radiologów. Wyniki do pacjenta przychodzą online - w razie potrzeby znajdują się w nich szczegółowe wytyczne, jak dalej postępować.

Aby zarejestrować się, należy wypełnić formularz online na stronie https://rejestracja.mojamammografia.pl/, skorzystać z Internetowego Konta Pacjenta lub zadzwonić pod numer 58 767 34 44. (red)

Parafia Miłosierdza Bożego w Jaworzniku
organizuje autokarowy wyjazd
na Chwalebnego Misterium
Męki Pańskiej Wielkiego Piątku
do Kalwarii Zebrzydowskiej 18 kwietnia 2025r.
zapisy
telefoniczny poprzez numer 609 055 121

Spektakl BUM

Ralf Bum to urodzony człowiek władzy. Już w łonie matki udusił siostrę bliźniaczkę, czyniąc swoje narodziny wydarzeniem medialnym, a następnie od pierwszych chwil życia manipuluje rzeczywistością, kłamiąc, narzucając swoje zdanie, zaprzeczając faktom i nie tolerując sprzeciwu. Jako dziecko, tryskając testosteronem i mizoginizmem, ma poczucie przewagi nad całym światem dorosłych i rozpoczyna swoją nieubłaganą wędrówkę na sam szczyt. Jego zawrotna kariera to wspinanie się po trupach – niszczy wszystko i wszystkich, którzy nie dają mu bezwarunkowej miłości, odmawiają mu posłuszeństwa lub nie chcą oddać mu władzy absolutnej – począwszy od rodziców, przez szkołę i inne instytucje, po... mglisty szczyt.

Mayenburg w ostrym, bezkompromisowym tekście zadaje pytania: Ile jest prawdy w tym, że tęsknimy za typem macho, liderem, który obiecuje proste rozwiązania trudnych problemów ? Na ile tyrana i narcyza kształtujemy sami, realizując własne merkantylne potrzeby? W jakim stopniu media mogą nas zmanipulować? Czy istnieje podział świata na dobry i zły? Czy świat polityki zarządzany przez kobiety miałby łagodniejsze oblicze?

Sztuka Mayenburga miała prapremierę w 2017 roku w Schaubühne w Berlinie. W jednym z wywiadów dramaturg przyznał, że zaczął pisać tekst po wyborach prezydenckich w USA. – To była reakcja alergiczna na Trumpa, Erdogana, Putina, Orbána i wielu innych…

Bum" jest tekstem wielopłaszczyznowym, o bardzo specyficznej narracji. Jest drapieżny, ale i absurdalny. Zależy mi, na tym, żeby widz poczuł się nie tylko obserwatorem, ale był w centrum świata bohaterów. Żeby mógł sam zadecydować w co, i komu chce uwierzyć i był wytrącony z utartych ścieżek myślenia – mówi Iwo Vedral.

Spektakl można zobaczyć w Teatrze Mickiewicza:
2025-04-11, godz. 19:00,
2025-04-12, godz. 19:00,
2025-04-13, godz. 19:00

STOWARZYSZENIE KULTURALNE DWORZEC KULTURA • MIEJSKI DOM KULTURY W MYSZKOWIE

oraz autorzy prac: MARIA WOSIK • GRAŻYNA DĄBROWA- POSPISZYL • JOLANTA HURAS • JOANNA MUCHA
JOLANTA POPCZYK- DOMAGAŁA • MARTA BRZEZIŃSKA • ELŻBIETA CUBAŁA • RENATA LEWANDOWSKA
JAN POSPISZYL • KATARZYNA KRUZ- MAĆKIEWICZ • URSZULA WĘGRZYNOWICZ • MAŁGORZATA TYPEL
STANISŁAW JAWOREK • JANUSZ OCHOCKI • MARTA LASOŃ • JOLANTA CHABZDA • BEATA LOCH
ELŻBIETA KISZKO • BARBARA KLIMAS • ELŻBIETA WOJCIECHOWSKA • JOANNA BRZEZIŃSKA

mają zaszczyt zaprosić na wernisaż wystawy pt.

Podróże ceramiczne

NORWEGIA

28 marca 2025 r. godz. 18.00

Galeria Miejskiego Domu Kultury w Myszkowie

eprasa.pl a346da3f41

KSIĄŻKI

Romans tylko na lato
Abby Jimenez
Wydawnictwo Muza

Nad Justinem ciąży klątwa: każda kobieta, z którą randkuje, zaraz po zerwaniu znajduje miłość swojego życia. W dodatku, po niefortunnym poście na portalu Reddit, o klątwie Justina wie chyba cały świat. Ta sama klątwa wisi nad Emmą. I kiedy zagaduje Justina na czacie, wymyślają plan: umówią się ze sobą i zerwą. Potem oboje znajdą miłość swojego życia. Szalony pomysł... i dlatego właśnie może im się udać.

To miał być krótki romans, tylko na lato. Ale kiedy z niespodziewaną wizytą wpada toksyczna matka Emmy, a Justin musi przejąć opiekę nad trójką rodzeństwa, nagle ich plany ulegają zmianie. A oni muszą sobie ze wszystkim poradzić.

I może się tak zdarzyć, że tym razem los rzeczywiście połączył idealną parę.

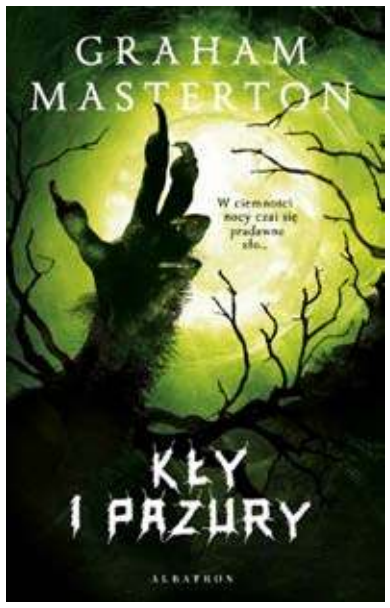

KŁY I PAZURY
Graham Masterton
Wydawnictwo Albatros

Druga część ośmiotomowej serii horrorów, opowiadającej o budzących przerażenie przygodach Jima Rooka – nauczyciela języka angielskiego i przedmiotów specjalnych w West Grove Community College w Los Angeles.

Wiele lat temu Jim Rook, jeden z najwyrazistszych i najbardziej lubianych bohaterów w twórczości Mastertona, omal nie umarł na skutek powikłań po poważnym zapaleniu płuc. Od tego czasu posiada wyjątkowe umiejętności postrzegania zjawisk nadprzyrodzonych, a także komunikowania się z duchami.

W nowym roku szkolnym Jim Rook ma nową podopieczną – dziewczynę z plemienia Nawaho, Catherine Biały Ptak. Wraz z jej zjawieniem się w szkole mnożą się dziwne zdarzenia, będące – jak się zdaje – zapowiedzią czegoś jeszcze gorszego, co dopiero ma nadejść: na wschodzie czai się tajemnicze zagrożenie; ktoś demoluje szkolną szatnię; policja znajduje nieludzko zmasakrowane zwłoki chłopaka Catherine…

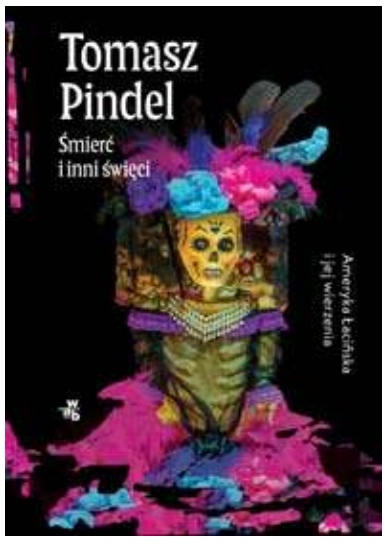

Śmierć i inni święci. Ameryka Łacińska i jej wierzenia
Tomasz Pindel
Wydwnictwo W.A.B.

Dusze krewnych mieszkające w szklankach z wodą i łupiny kokosów, które wyjawiają, co przyniesie los.

Kostucha w maryjnych szatach i nieformalni święci, do których można się modlić w grzesznych intencjach.

Andyjskie zioła, które leczą ciało, oraz rytuał z użyciem świnki morskiej, który leczy duszę.

Obdarzani czcią politycy, celebryci i kowboje oraz tajemniczy święty wyrzeźbiony z ludzkiej kości.

Z sprawą „Śmierci i innych świętych" czytelnik trafi najpierw na Kubę, do wyznawców pochodzącej z Afryki santeríi, potem do Meksyku, gdzie w latach kryzysu rozkwitają kulty świętych nieuznawanych, a czasem wręcz zwalczanych przez katolicki Kościół, następnie w peruwiańskie Andy, gdzie ludzie skutecznie leczą się metodami odziedziczonymi po przodkach, a na końcu do Buenos Aires, czyli miasta oferującego szeroki wachlarz kultów, i na argentyńsko-paragwajskie pogranicze, na którym religijne wpływy europejskie łączą się z rdzennymi wierzeniami Guaranów. I znajdzie tu opowieści o bardzo różnych wierzeniach ludzi z Ameryki Łacińskiej, które odsłaniają fascynujące oblicza tego regionu i uzmysławiają, że to, w co ludzie wierzą, całkiem sporo może powiedzieć o tym, kim są i jak żyją.

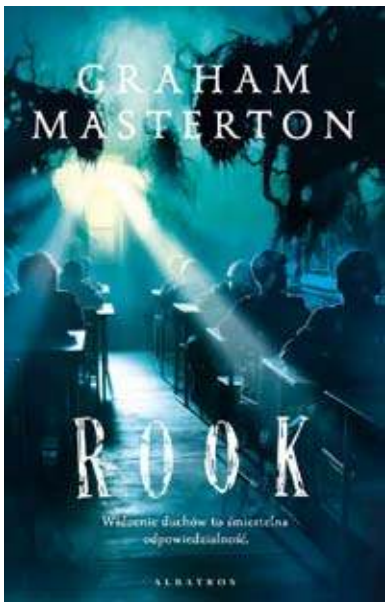

ROOK
Graham Masterton
Wydawnictwo Albatros

Pierwsza część ośmiotomowej serii horrorów, opowiadającej o budzących przerażenie przygodach Jima Rooka – nauczyciela języka angielskiego i przedmiotów specjalnych w West Grove Community College w Los Angeles.

Wiele lat temu Jim Rook, jeden z najwyrazistszych i najbardziej lubianych bohaterów w twórczości Mastertona, omal nie umarł na skutek powikłań po poważnym zapaleniu płuc. Od tego czasu posiada wyjątkowe umiejętności postrzegania zjawisk nadprzyrodzonych, a także komunikowania się z duchami.

Tym razem Rook zmierzy się z potężnym czarownikiem voodoo – Umberem Jonesem, wujkiem jednego ze swych uczniów. Jones ma moc opuszczania swojego ciała i dokonywania brutalnych zabójstw pod postacią ducha.

Gazeta myszkowska
Kurier zawierciański
AMINOLAND

KINO

KINO MOK ZAWIERCIE

28 03 2025 Piątek
16:00 ŚNIEŻKA
18:00 ŚNIEŻKA
20:05 JA JESTEM NIEPOKALANE POCZĘCIE
29 03 2025 Sobota
16:00 ŚNIEŻKA
17:00 JA JESTEM NIEPOKALANE POCZĘCIE
18:05 ŚNIEŻKA
19:00 DLA WASZEGO DOBRA
20:15 MAŁPA
30 03 2025 Niedziela
16:00 ŚNIEŻKA
17:00 JA JESTEM NIEPOKALANE POCZĘCIE
18:05 ŚNIEŻKA
19:00 DLA WASZEGO DOBRA
20:15 MAŁPA
31 03 2025 Poniedziałek
16:00 ŚNIEŻKA
17:00 JA JESTEM NIEPOKALANE POCZĘCIE
18:05 ŚNIEŻKA
19:00 DLA WASZEGO DOBRA
20:15 MAŁPA

KINO MYSZKÓW

PRZEPIĘKNE!- 28 mar 2025 - 12:00 - 13:45
PRZEPIĘKNE!- 29 mar 2025 - 30 mar 2025 - 18:00 - 19:45
21:37 - 02 kwi 2025 - 19:00 - 20:30
MARIA CALLAS - 04 kwi 2025 - 18:00 - 20:00
MARIA CALLAS - 05 kwi 2025 - 16:00 - 18:00
JA JESTEM NIEPOKALANE POCZĘCIE - 05 kwi 2025 - 19:00 - 20:30
21:37 - 06 kwi 2025 - 10:00 - 11:30
JA JESTEM NIEPOKALANE POCZĘCIE - 06 kwi 2025 - 16:00 - 17:30
MARIA CALLAS - 06 kwi 2025 - 19:00 - 21:00

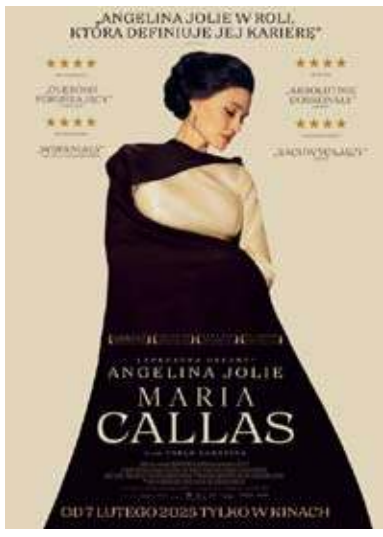

FILMOWE SEANSE DLA SENIORÓW- PORAJ

„Filmowe czwartki dla seniorów". Seanse będą odbywać się w ostatni czwartek miesiąca oprócz: czerwca, lipca, sierpnia i grudnia. Wstęp bezpłatny.

Seanse: 24.04.25r., 29.05.25r. Więcej informacji: GOK Poraj, tel.: 530 210 560, pon. – pt. godz. 8.00-16.00

Dziadku, wiejemy!

Pewnego dnia dziadek Jeremi wywołuje w domu spokojnej starości taki zamęt, że grozi mu przeniesienie do szpitala psychiatrycznego. Marta, jego córka, zgadza się zabrać go do siebie, choć to dla niej trudne, bo Jeremi jest nieprzewidywalny i ma bujną wyobraźnię. Sytuację komplikuje Jagoda, córka Marty, która uwielbia dziadka i podziela jego szalone pomysły. Gdy Jeremi odmawia zamieszkania z rodziną, Jagoda postanawia wziąć sprawy w swoje ręce. Dziewczynka i dziadek wyruszają w pełną przygód podróż do legendarnego statku Światło Morza. W pogoń za nimi rusza szajka złoczyńców dowodzona przez bogacza Waldemara oraz przerażona mama Jagody. No i smok – rusza za nimi także smok.

GATUNEK FILMU: Familijny
OBSADA:Anna Nowak, Jan Peszek, Agnieszka Grochowska, Włodzimierz Press, Wiktor Zborowski, Michał Majnicz
REŻYSER:Olga Chajdas
PRODUKCJA:Polska 2025

eprasa.pl a346da3f41

KRZYŻÓWKA z HASŁEM Nr 13 (2025)

Litery z pól ponumerowanych od 1 do 25 utworzą rozwiązanie niniejszej krzyżówki

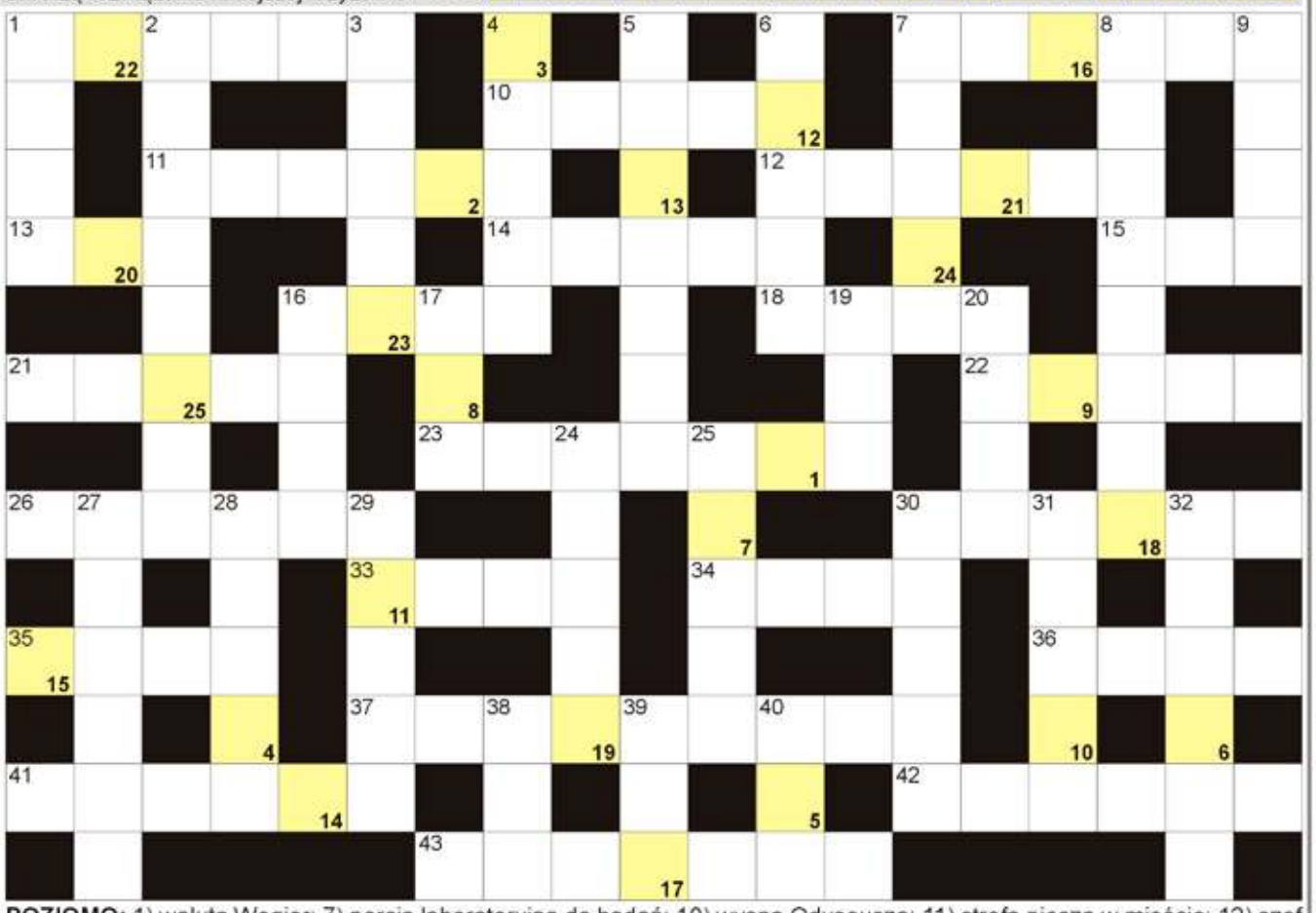

POZIOMO: 1) waluta Węgier; 7) porcja laboratoryjna do badań; 10) wyspa Odyseusza; 11) strefa piesza w mieście; 12) szef wyższej uczelni; 13) czternasta litera alfabetu greckiego; 14) suche w stogu; 15) Rusowicz, polska piosenkarka; 16) ogrodzenie między posesjami; 18) inaczej pława, znak wodny; 21) Wąsek, polski skoczek narciarski; 22) zdrewniałe pnącza w dżungli; 23) potocznie o zakonnicy lub pielęgniarce; 26) antonim wyżyny; 30) klub piłkarski z Łodzi; 33) Gosling, znany kanadyjski aktor; 34) waluta Samoa; 35) kłótnia, awantura; 36) największa wyspa Hebrydów Wewnętrznych; 37) przyrzeczenie inaczej; 41) butla na perfumy; 42) sztuczna nawierzchnia bieżni; 43) księża, duchowni. **PIONOWO:** 1) gumowy przy obcasie; 2) jeżdżą nim policjanci; 3) duży napis na okładce książki; 4) gra podwójna mieszana w tenisie; 5) stolica Wenezueli; 6) szarańczyn strąkowy, ceratonia; 7) wynajmowany w hotelu; 8) uwolniony zamiast Jezusa; 9) kontynent z Tybetem; 16) wlewany do chłodnicy; 17) bogini, żona Saturna; 19) Aleksandra dla przyjaciół; 20) inaczej o glonach; 24) Świętego Elma, zjawisko; 25) największy księżyc Saturna; 27) bodziec, zachęta do działania; 28) oznacza niewiadomą w równaniu; 29) pierwiastek Ar; 30) wolne miejsce pracy; 31) słodki po obiedzie; 32) stolica Armenii; 38) przepływa przez Recz; 39) antonim przodu; 40) rzeka w Innsbrucku.

JOLKA z HASŁEM Nr 13 (2025)

Litery z kolorowych pól czytane poziomo utworzą rozwiązanie:

W diagramie poniżej ujawniliśmy wszystkie spółgłoski "B". Miejsce wpisu haseł - do odgadnięcia.

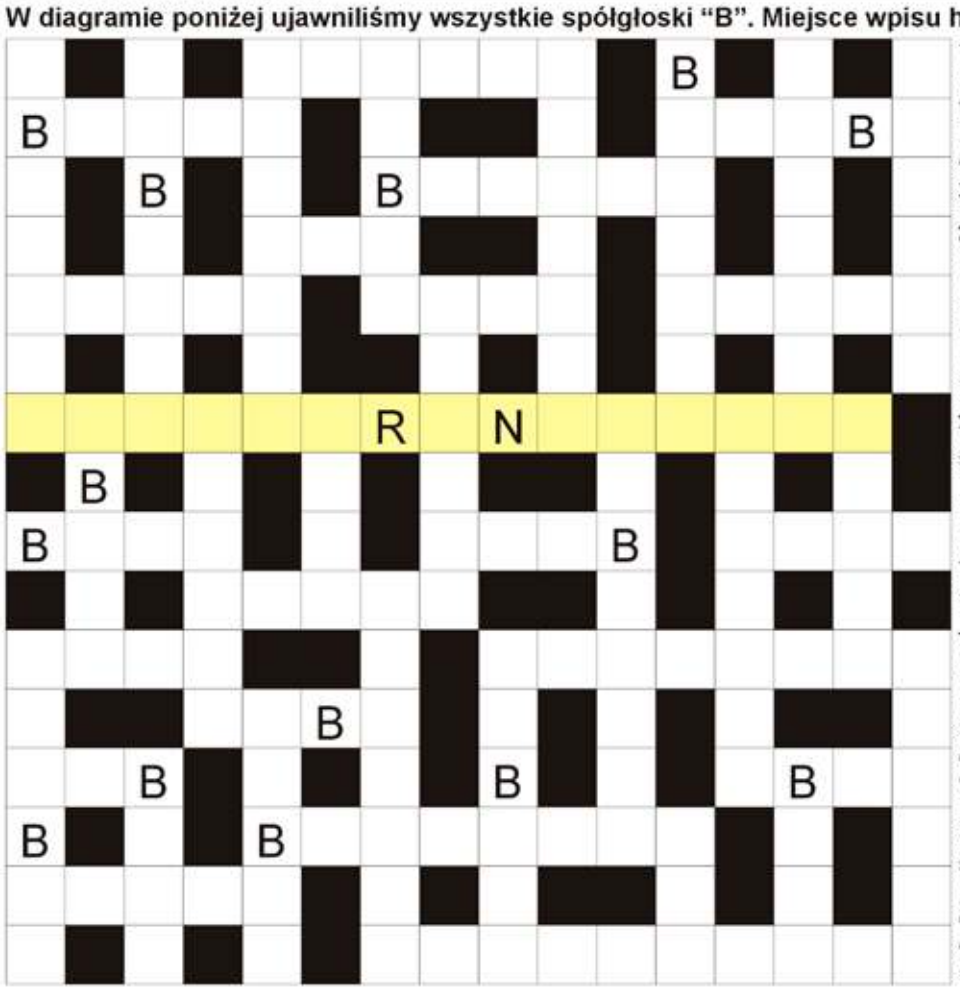

Tony, były premier Wielkiej Brytanii; męska gra owalną piłką; pierwiastek Br; wisi w ramie na ścianie; Camus, autor powieści "Dżuma"; ozdabianie ciała rysunkiem; drzewo z żołędziami; potocznie o kobiecie jeżdżącej konno; pięciogwiazdkowy oferujący noclegi; stolica Kolumbii; kurkowe w każdym mieście; producent Jogobelli; odmiana tlenu który pachnie po burzy; borealny las iglasty; wnętrze samolotu; Lincoln, były prezydent USA; ... przyjęć w szpitalu; Indianie od Winnetou; stara i cenna budowla; Aleksander, napisał "Zemstę"; Dąbie lub Śniardwy; kosmetyk do rzęs; budynek z poczekalnią i peronami; płynie przez Kościan; dawne Ministerstwo Spraw Wewnętrznych; fachowiec wyrabiający okulary; niejedno w barszczu wigilijnym; czynny były sportowiec; części czosnku; inaczej o szkolnej wywiadówce; przewody elektryczne; druga litera alfabetu greckiego; "kopnięty" kwadrat; miasto Ludwiga van Beethovena; miasto narodzin Jezusa; zespół czterech muzyków; Ogród Oliwny krócej; Antoni dla kolegów; sąsiedzi Węgrów i Bułgarów; przyprawa kuchenna z Wieliczki; rodzinne miasto Heraklita; rozmowa dziennikarska z gwiazdą; Elvis, amerykański król rock and rolla.

Sprawdź się w Naszym SUDOKU:

Wypełnij poniższe diagram 9×9 w taki sposób, aby w każdym wierszu, w każdej kolumnie oraz w każdym z dziewięciu pogrubionych kwadratów 3×3 znalazło się po jednej cyfrze od 1 do 9:

	2		3	4				1
8	5			2			4	
		3			1	2	5	6
				3		7	6	
		4	1	6		5	9	
6	8		4					
5		8			3			
1	9	7	2	5	4			
	4	2			7	9	1	

							1	
1		8					3	
			3	1	8	9	6	7
	6					3		2
9	2		6	7				
				2	4	6	7	
	8		5		1		2	6
3				6	9	1		
	1			4				

WYKREŚLANKA: poniżej ukryliśmy 20 wyrazów związanych z łazienką. Wykreślisz wszystkie od góry do dołu, od lewej do prawej oraz na ukos. Znajdź i wykreśl: szampon, mydło, lustro, szafka, sedes, papier, drzwi, ręcznik, pralka, kosz, dywanik, okno, gąbka, wanna, krem, proszek, płyn, kran, golarka, pasta.

O	P	R	Ą	D	P	O	T	H	S
D	R	Ł	O	M	Y	K	K	Z	Ą
Y	O	M	Y	D	Ł	O	A	N	G
W	S	P	A	N	E	F	S	Ł	O
A	Z	A	N	I	K	I	Z	R	L
N	E	P	R	A	L	K	A	Ę	A
I	K	I	P	U	R	I	L	C	R
K	R	E	D	A	G	U	C	Z	K
S	Ą	R	N	O	S	Ą	G	N	A
R	E	C	Ę	T	Y	T	B	I	S
K	I	D	R	Z	W	I	A	K	T
R	O	O	E	T	H	A	R	B	A
Ę	K	S	U	S	Z	E	N	I	E
C	Ł	S	Z	A	M	P	O	N	D
Z	A	W	A	Ł	O	K	C	I	A
U	D	A	D	Ą	B	Ł	Ę	D	Y

eprasa.pl a346da3f41

Zamień słodycze na domowe łakocie – Twoje dziecko je pokocha!

O co dzieci najczęściej proszą rodziców? O kupno słodyczy! Co zrobić, gdy nie chcemy swojej pociesze odmawiać przyjemności, ale dbamy o jej sposób odżywiania i zbilansowaną dietę? Czekoladowo-orzechowy krem, aromatyczne drożdżówki czy lody – brzmią smacznie, ale niekoniecznie zdrowo? Nie musimy ich unikać, możemy bowiem, przygotować je w zdrowej wersji redukując ilość cukru, dodając nabiał i sezonowe owoce. Podpowiadamy, jak przygotować domowe łakocie, które dzieci pokochają.

Domowa alternatywa dla kremu czekoladowo – orzechowego

Dzieci uwielbiają czekoladowy krem i często nie wyobrażają sobie bez niego porannego posiłku? Przygotujcie w domu zdrowszą alternatywę dla produktu znanego ze sklepowych półek. Domową wersję można wykorzystać do przekładania naleśników lub do smarowania kanapek. To pyszna porcja słodkości zarówno dla małych, jak i tych trochę większych dzieci. Znakomicie komponuje się z dodatkami takimi jak banany, borówki czy orzechy.

Składniki:
· 250 g orzechów laskowych
· 250 ml mleka Łaciate Junior 3,8%
· 100 g mlecznej czekolady
· 3 łyżki gorzkiego kakao
· 2 łyżki miodu
· 2 łyżki cukru

Przygotowanie: Orzechy prażymy na patelni, studzimy, a następnie obieramy. Do garnuszka wlewamy mleko. Dodajemy kakao i połamaną na kosteczki czekoladę. Podgrzewamy do całkowitego rozpuszczenia, ciągle mieszając. Do pojemnika blendera kielichowego wrzucamy orzechy, dodajemy rozpuszczoną czekoladę, miód i cukier. Dokładnie blendujemy. Przekładamy do słoiczka. Krem przechowujemy poza lodówką, ale w chłodnym miejscu.

Oponki pełne sera

Oponki serowe to znakomity zamiennik dla kupnych, słodkich bułek. Są szybkie i proste w przygotowaniu, a świeże smakują najlepiej. Pozostaje tylko zrobić kakao i cała rodzina może rozkoszować się domowym deserem.

Składniki:
· 400 g twarogu półtłustego Mazurski Smak
· 400 g mąki pszennej + do podsypania
· 150 g śmietany Łaciata 18 %
· 80 g cukru
· 3 żółtka
· 2 łyżki cukru z prawdziwą wanilią
· 2 łyżeczki sody oczyszczonej
· 1 łyżeczka octu

Dodatkowo:
· olej do smażenia
· cukier puder i cynamon do oprószenia

Przygotowanie: Twaróg przeciskamy przez praskę. Mieszamy w misce ze śmietaną, żółtkami, cukrami, octem i sodą. Dodajemy przesianą mąkę i zagniatamy ciasto. Formujemy kulę. Stolnicę posypujemy mąką. Na środku kładziemy kulę, rozwałkowujemy ją na grubość około 1 cm. Przy pomocy szklanki i kieliszka wycinamy oponki. Pozostałe ciasto ponownie zagniatamy i rozwałkowujemy. Powtarzamy wycinanie, aż wykorzystamy wszystkie składniki. W garnku rozgrzewamy olej do około 175°C. Kładziemy oponki i smażymy z każdej strony po 2-3 minuty – do zarumienia. Odsączamy z nadmiaru tłuszczu na ręczniku papierowym. Gdy oponki nieco ostygną, oprószamy cukrem pudrem z cynamonem.

Ciepłe lody z dodatkiem miodu

Piankowy deser, w kształcie lodów to hit lat 90., który pamiętamy z dzieciństwa. Zaskoczcie maluchy i na kruchym cieście przygotujcie tzw. pingwinki, czyli biało-brązowe łakocie w ciekawej formie, w których znajdują się miód i gorzka czekolada.

Składniki:
Kruche ciasto:
· 400 g mąki pszennej tortowej
· 200 g masła ekstra Łaciate
· 50 g cukru
· 3 żółtka
· 1 łyżeczka cukru waniliowego
· 1 szczypta soli

Beza:
· 160 g drobnego białego cukru
· 80 ml wody
· 250 g płynnego miodu
· 3 białka z dużych jaj
· 2 łyżki soku z cytryny
· 1 łyżeczka ekstraktu waniliowego

Dodatkowo:
· 150 g czekolady deserowej
· 75 g masła ekstra Łaciate

Przygotowanie: Kruche ciasto: Mąkę, masło, cukier i żółtka zagniatamy na gładką masę. Rozwałkowujemy na grubość ok 0,5 cm i wykładamy ciastem foremki na babeczki. Wstawiamy do lodówki na 15 minut. Rozgrzewamy piekarnik do 190°C, wkładamy ciasto i pieczemy przez 15 minut. Wyjmujemy i całkowicie studzimy.

Beza: Cukier mieszamy z letnią wodą i miodem tak, aby uzyskać jednolitą konsystencję. Ustawiamy na średniej mocy palnika i podgrzewamy przez około 7–10 minut, aż płyn osiągnie temperaturę około 110°C (najlepiej sprawdzić to za pomocą termometru cukierniczego). W osobnym naczyniu ubijamy białka na sztywno z dodatkiem soku z cytryny. Do ubitych białek wlewamy bardzo cienkim strumieniem syrop i ciągle ubijamy. Uważamy, aby mieszadła nie dotknęły gorącego syropu. Na koniec dodajemy 1 łyżeczkę ekstraktu z wanilii. Ubijamy do momentu, aż masa stanie się gęsta, lśniąca, kremowa i trochę ostygnie. Gotową masę przekładamy do rękawa cukierniczego, na spód babeczki nakładamy porcję bezy, formując 3 spłaszczone kulki. Ostatnią porcję bezy lekko wyciągamy, tworząc dziób pingwina.

Dekoracja: W rondelku rozpuszczamy masło, dodajemy do niego połamaną na kostki czekoladę i mieszamy do rozpuszczenia i połączenia składników. Studzimy. Wystudzoną, ale dalej płynną czekoladą oblewamy jeden brzeg deseru. Wstawiamy do lodówki, aby czekolada zastygła. Podajemy schłodzone.

Więcej przepisów na słodkości w zdrowym wydaniu znajdziecie na www.najlepszewkuchni.pl.

eprasa.pl a346da3f41

Siatkówka, PlusLiga

MISTRZ POKONANY WE WŁASNEJ HALI

Jastrzębski Węgiel – Aluron CMC Warta Zawiercie 0:3 (22:25, 32:34, 20:25)

(Zawiercie) W ostatniej kolejce rundy zasadniczej siatkarze Aluronu CMC Warty Zawiercie zagrali na wyjeździe z Jastrzębskim Węglem, który przed tym meczem był już pewny pierwszego miejsca w tabeli po 30. kolejkach. Mecz rozegrany zostanie w sobotę 22 marca i zakończył się wygrana Aluronu 3:0.

W ostatniej kolejce rundy zasadniczej siatkarze Aluronu CMC Warty Zawiercie zagrali na wyjeździe z Jastrzębskim Węglem, który przed tym meczem był już pewny pierwszego miejsca w tabeli po 30. kolejkach. Mecz rozegrany zostanie w sobotę 22 marca i zakończył się wygrana Aluronu 3:0. Gospodarze pomimo bycia pewnym 1. miejsca, rozpoczął w najmocniejszym składzie. Od początku spotkania gra toczyła się punkt za punkt, żaden z zespołów nie wstrzymywał ręki. Za sprawą serii zagrywek Mateusza Bieńka Jurajscy Rycerze wyszli na prowadzenie 8:5. Dopiero akcja Tomasza Fornala przerwała serię Zawiercia przy wyniku 11:5. W kolejnych akcjach gospodarzom udało się odrobić część strat dochodząc z wynikiem na 13:11. Dobra gra na siatce gości sprawiła, że podopieczni Michała Winiarskiego wyszli na prowadzenie 20:13. Kyle Ensing dał piłkę setową, a seta po chwili zakończył Kwolek.

Na początku drugiego seta lepiej zagrali gospodarze. Po ataku Antona Brehme prowadzili 5:2. Nie do zatrzymania na prawym skrzydle był Łukasz Kaczmarek, a po jednym z jego ataków było 10:6 dla Jastrzębskiego Węgla. Dobra gra na siatce Aluronu pozwoliła im odrobić straty, a po ataku Aarona Russella wyło już 17:16. W ważnym momencie asem popisał się Fornal, a

bianie zbliżyli się na wynik 22:20, ale w ostatnich piłkach tego meczu świetnie w polu zagrywki radził sobie Kwolek, którego dwa mocne uderzenia zakończyły spotkanie wynikiem 3:0.

W sobotę 29 marca o godzinie 14:45 siatkarze Aluronu CMC Warty Zawiercie zagrają u siebie pierwszy mecz ćwierćfinałowy z Asseco Resovia Rzeszów. Faza play-off rozgrywana jest do dwóch zwycięstw.

***

Jastrzębski Węgiel – Aluron CMC Warta Zawiercie 0:3 (22:25, 32:34, 20:25)

Łukasz Kaczmarek dał piłkę setową przy wyniku 24:22. W drużynie Aluronu ciężar na swoje barki wziął Kwolek, którego as dał remis po 24. Wszystko rozstrzygnęła długa gra na przewagi, w której góra byli Jurajscy Rycerze wygrywając 34:32.

W trzecim secie trener gospodarzy postanowił całkowicie zmienić swoją szóstkę. W początkowej fazie dało to efekt w postaci prowadzeni 6:3. Ale w kolejnych akcjach Aluron CMC Warta Zawiercie spokojnie odrabiała straty. Po ataku Mateusza Bieńka goście prowadzili 11:9. Siatkarze z Zawiercia spokojnie prowadzili swoją grę, a po ataku Kwolka ze skrzydła prowadzili różnicą 5 punktów. W końcówce jastrzę-

Składy:

Jastrzębski Węgiel: Kaczmarek, Toniutti, Carle, Brehme, Fornal, Huber, Popiwczak (libero) oraz Waliński, Jurczyk (libero), Żakieta, Vicentin, Finoli, Jurczyk, Kufka i Zaleszczyk. **Trener:** Marcelo Mendeza.

Aluron CMC Warta Zawiercie: Kwolek, Russell, Gladyr, Tavares, Bieniek, Butryn, Perry (libero) oraz Gregorowicz (libero), Markiewicz i Ensing. **Trener:** Michał Winiarski.

MVP: Szymon Gregorowicz.

Wyniki par trzydziestej j kolejki siatkarskiej PlusLigi:

BOGDANKA LUK Lublin - Cuprum Stilon Gorzów 3:1
Steam Hemarpol Norwid Częstochowa - PGE GiEK Skra Bełchatów 0:3
PGE Projekt Warszawa - Ślepsk Malow Suwałki 3:0
GKS Katowice - ZAKSA Kędzierzyn-Koźle 0:3
Asseco Resovia Rzeszów - Nowak-Mosty MKS Będzin 3:0
Barkom Każany Lwów - PSG Stal Nysa 3:1
Jastrzębski Węgiel - Aluron CMC Warta Zawiercie 0:3
Trefl Gdańsk - Indykpol AZS Olsztyn 0:3

Aktualna tabela siatkarskiej PlusLigi:

1. JSW Jastrzębski Węgiel 30 - 75 - 80:31
2. PGE Projekt Warszawa 30 - 72 - 81:33
3. Aluron CMC Warta Zawiercie 30 - 72 - 79:32
4. BOGDANKA LUK Lublin 30 - 63 - 74:43
5. ZAKSA Kędzierzyn-Koźle 30 - 62 - 70:46
6. Asseco Resovia Rzeszów 30 - 59 - 73:50
7. PGE GiEK Skra Bełchatów 30 - 51 - 63:54
8. Steam Hemarpol Norwid Częstochowa 30 - 46 - 60:59
9. Indykpol AZS Olsztyn 30 - 40 - 52:60
10. Ślepsk Malow Suwałki 30 - 39 - 56:66
11. Trefl Gdańsk 30 - 34 - 50:70
12. Cuprum Stilon Gorzów 30 - 28 - 45:72
13. Barkom Każany Lwów 30 - 26 - 46:73
14. PSG Stal Nysa 30 - 25 - 40:77
15. GKS Katowice 30 - 15 - 33:81
16. Nowak-Mosty MKS Będzin 30 - 13 - 27:82

Zestawy par ćwierćfinałowych siatkarskiej PlusLigi:

Jastrzębski Węgiel - Steam Hemarpol Norwid Częstochowa
Steam Hemarpol Norwid Częstochowa - Jastrzębski Węgiel
PGE Projekt Warszawa - PGE GiEK Skra Bełchatów
PGE GiEK Skra Bełchatów - PGE Projekt Warszawa
Aluron CMC Warta Zawiercie - Asseco Resovia Rzeszów (29 marca, godzina 14:45)
Asseco Resovia Rzeszów - Aluron CMC Warta Zawiercie (5 kwietnia, godzina 14:45)
BOGDANKA LUK Lublin - ZAKSA Kędzierzyn-Koźle
ZAKSA Kędzierzyn-Koźle - BOGDANKA LUK Lublin (**tu**), **foto:** aluroncmc.pl

Piłka nożna, liga okręgowa Kraków

SKROMNE ZWYCIĘSTWO PILICZANKI NA OTWARCIE RUNDY

Piliczanka Pilica - Spójnia Osiek-Zimnodół 1:0 (0:0)

(Pilica) W minioną niedzielę 23 marca piłkarze Piliczanki Pilica rozpoczęli rywalizację w krakowskiej ligi okręgowej gr.1. W pierwszym meczu rundy wiosennej Piliczanka zagrała na własnym boisku ze Spójnią Osiek-Zimnodół. Mecz ten zakończył się wygraną Pilicy wynikiem 1:0.

W minioną niedzielę 23 marca piłkarze Piliczanki Pilica rozpoczęli rywalizację w krakowskiej ligi okręgowej gr.1. W pierwszym meczu rundy wiosennej Piliczanka zagrała na własnym boisku ze Spójnią Osiek-Zimnodół. Mecz ten zakończył się wygraną Pilicy wynikiem 1:0. Jedyną bramkę dla Piliczanki zdobył w 72 minucie Juan Mauricio Mendoza Garcia.

W sobotę 29 marca piłkarze Piliczanki Pilica zagrają na wyjeździe z liderem rozgrywek krakowskiej ligi okręgowej, grupy 1. Początek meczu ze Świtem Krzeszowice zaplanowany jest na godzinę 15:30.

***

Piliczanka Pilica - Spójnia Osiek-Zimnodół 1:0 (0:0)

Bramka: Juan Mauricio Mendoza Garcia (72').

Żółte kartki: Patryk Grabowski, Bartosz Omyła, Yehor Rozvorskyi, Rafał Dudek - Aleksander Pabiańczyk, Kacper Gąsior, Przemysław Żmuda, Yurii Biliavskyi.

Składy:

Piliczanka Pilica: Dawid Kantor - Bartłomiej Janicki, Konrad Bilnik, Kacper Gajewski, Bartosz Omyła, Patryk Grabowski (67' Bartosz Goncerz), Alejandro Santander Heredia, Juan Mauricio Mendoza Garcia, Rafał Dudek, Piotr Szych, Yehor Rozvorskyi. **Trener:** Daniel Tomczyk.

Spójnia Osiek-Zimnodół: Albert Siuzdak - Oleksii Matsiievskyi, Yurii Biliavskyi (83' Grzegorz Latos), Wiktor Lutsenko, Adrian Żmuda, Kacper Gąsior, Dawid Mendak, Przemysław Żmuda, Wojciech Niemczyk, Jakub Wolny, Aleksander Pabiańczyk. **Trener:** Piotr Kasprzyk.

Wyniki par czternastej kolejki krakowskiej ligi okręgowej gr.1:

Legion Bydlin - KS Olkusz 1:1
LKS Niedźwiedź - Proszowianka Proszowice 1:1
Piliczanka Pilica - Spójnia Osiek-Zimnodół 1:0
LKS Skała 2004 - Świt Krzeszowice 1:3
Promień Przeginia - Bolesław Bukowno 0:5
Pogoń Miechów - Zieleńczanka Zielonki 0:1
Przemsza Klucze - Michałowianka Michałowice 1:4

Aktualna tabela w krakowskiej ligi okręgowej gr. 1:

1. Świt Krzeszowice	14 - 35 - 44:13
2. Legion Bydlin	14 - 30 - 40:16
3. Michałowianka Michałowice	14 - 25 - 29:19
4. Piliczanka Pilica	14 - 24 - 24:19
5. Zieleńczanka Zielonki	14 - 22 - 33:22
6. Proszowianka Proszowice	14 - 21 - 20:23
7. Przemsza Klucze	14 - 21 - 20:22
8. Pogoń Miechów	14 - 20 - 23:26
9. Bolesław Bukowno	14 - 20 - 27:24
10. Spójnia Osiek-Zimnodół	14 - 18 - 24:22
11. LKS Niedźwiedź	14 - 12 - 19:28
12. KS Olkusz	14 - 10 - 17:29
13. LKS Skała 2004	14 - 7 - 10:40
14. Promień Przeginia	14 - 7 - 15:42

Zestawy par piętnastej kolejki krakowskiej ligi okręgowej gr.1:

Przemsza Klucze - Legion Bydlin
Michałowianka Michałowice - Pogoń Miechów
Zieleńczanka Zielonki - Promień Przeginia
Bolesław Bukowno - LKS Skała 2004
Świt Krzeszowice - Piliczanka Pilica (29 marca, godzina 15:30)
Spójnia Osiek-Zimnodół - LKS Niedźwiedź
Proszowianka Proszowice - KS Olkusz (**tu**)

reklama

eprasa.pl a346da3f41