NAJSTARSZA POLSKA GAZETA W POWIECIE ŁOBESKIM

# NOWY tygodnik łobeski

GAZETA POWIATOWA

POLSKI WYDAWCA

Nasz Region: Pomorze Zachodnie

•Łobez •Resko •Węgorzyno •Dobra •Radowo Małe

Nr 46 (966) Rok XIX 28 LISTOPADA 2023 r. Cena: 3,99 zł (w tym 5% VAT)

www.nowytygodniklobeski.pl • e-mail: nowytygodniklobeski@wp.pl

ISSN 1734-2341

Bartosz Szulc
ul. Murarska 10,
73-150 Łobez
tel. 507 179 863
e-mail:
administrator@sagittarius-soft.pl

SAGITTARIUS
BARTOSZ SZULC
ZARZĄDZANIE NIERUCHOMOŚCIAMI

- administrator wspólnot mieszkaniowych
- zarządca nieruchomości
- prowadzenie księgowości

LAWETA
Tel. 606 952 015

REKLAMA

Budowlane Centrum Handlowe
BARTEK - DOMET
Zatrudni
MAGAZYNIERA
mile widziane doświadczenie
NOWOGARD. Boh. Warszawy 71
tel. 606 821 725

## AUTOBUS ZAWISŁ NA BARIERKACH

STR. 12

USZKODZIŁ RADIOWÓZ STR. 3

ZGINĘŁY PIENIĄDZE I BIŻUTERIA O WARTOŚCI 20.000 ZŁ STR. 11

GROZIŁ MATCE ŁAMIĄC ZAKAZ STR. 10

UKRADLI 500 LITRÓW OLEJU NAPĘDOWEGO STR. 10

EKO-FARB
MATERIAŁY BUDOWLANE
ul. Rolna, 73-150 Łobez
tel. 91 39 766 42, 500 155 640
buduj i remontuj z nami
USŁUGI KOPARKO-ŁADOWARKĄ ORAZ HDS

tel. 606 234 524

REKLAMA

REKLAMA

**Społem PSS w Łobzie w likwidacji**
**ul. Kraszewskiego 14**
**sprzeda**

**nieruchomość gruntową zabudowaną stanowiącą działkę ewid. nr 348/12, obr. 0001 o pow. 1.016 mkw. położoną w Łobzie przy ul. Kraszewskiego 14.**

Działka zabudowana jest:
- dwukondygnacyjnym budynkiem administracyjno-handlowym o pow. użytkowej 790,04 mkw.;
- budynkiem garażowo-gospodarczym o pow. użytkowej 36,09 mkw.

Księga wieczysta nr SZ1L/00010153/6
**Informacje tel. 608 520 248**

Iva-Nowa
ul. Niepodległości 74, Łobez
tel. 500 155 664,
tel. 791 727 700
e-mail: iva-nowa@op.pl

Punkt gastronomiczny.
Organizacja imprez okolicznościowych
- uroczystości pożegnalne
- urodziny,
- chrzciny,
- komunie.

KASACJA POJAZDÓW
RĄBINO
ECO Auto System Sp. z o.o.
Rąbino 54A, 78-331 Rąbino

- BEZPŁATNY ODBIÓR AUTA Z MIEJSCA POSTOJU
- PŁACIMY GOTÓWKĄ OD RĘKI
- PRZYJMUJEMY WSZYSTKIE AUTA: CAŁE, USZKODZONE, POWYPADKOWE
- PRZYGOTOWUJEMY DOKUMENTY DO WYREJESTROWANIA POJAZDU

PŁACIMY ZA AUTA NAJLEPSZE CENY!!

TEL. 690 313 547

SKUP ZŁOMU I METALI KOLOROWYCH
ŁOBEZ, MAGAZYNOWA 2
tel. 509 654 959
pn-pt 8-16; sob 8-14
WĘGORZYNO, JAGIELLOŃSKA
tel. 609 300 041
pn-pt 8-16; sob 8-14

REKLAMA W GAZECIE
tel. 91 39 70 990
kom. 607 721 607
nowytygodniklobeski@wp.pl

SPRZEDAM DZIAŁKI BUDOWLANE
DRAWSKO

POWIERZCHNIA 1 DZIAŁKI ok. 1000 m2
TEL. 500 155 644

WATAHA ŁOBEZ
KICKBOXING/K1 DLA:
DOROSŁYCH
DZIECI I MŁODZIEŻY
KOBIET I MĘŻCZYZN
TEL: 782-694-107

eprasa.pl a39723b762

**Nic, co ludzkie nie jest nam obce! Spotkanie z Krystianem Woroniukiem – ratownikiem KPP, strażakiem OSP Resko, entuzjastą w pełni zaangażowanym w swoją pracę**

# SPOTKANIE Z ABSOLWENTEM

**(RESKO)** W czwartek 16 listopada uczniowie kl. 7b SP Resko, podczas godziny wychowawczej, mieli przyjemność wysłuchać wykładu Krystiana Woroniuka na temat pracy w Ochotniczej Straży Pożarnej, której jest członkiem od 2015 r. W ramach doradztwa zawodowego Krystian przybliżył uczniom, jakie warunki trzeba spełnić, by zostać strażakiem. Jednak, służba w OSP to nie tylko gaszenie pożarów, jak się niektórym wydaje. To przede wszystkim ratowanie życia – wspólne akcje, w których człowiek jest w centrum uwagi. Niejednokrotnie liczą się sekundy, by ocalić ludzkie istnienie. W prezentacji przygotowanej specjalnie na tę okazję pokazał, w jaki sposób odbywają się akcje ratownicze – na terenie gminy i nie tylko. Przedstawił nam swoich współdziałaczy z systemu Państwowego Ratownictwa Medycznego oraz Państwowej Straży Pożarnej, z którymi ocalił niejedno ludzkie życie. Uświadomił uczniom, jakie cechy charakteru, postawa oraz uwarunkowania fizyczne należy mieć, by móc pracować w tym zawodzie. Swoją dalszą przyszłość Krystian również chciałby związać z pracą w Lotniczym Pogotowiu Ratunkowym, po ukończeniu studiów na kierunku ratownictwo medyczne. Młodzież słuchała z zaciekawieniem. Już dzisiaj wiemy, że nie była to jednorazowa wizyta. Tematów i pytań mamy wiele, a młody człowiek z pasją to najlepszy rozmówca dla młodszych i starszych kolegów i koleżanek. Do miłego zobaczenia...

*(info: SP Resko)*

## POD PEGAZEM

### BARWNE WZRUSZENIA

Rude, pomarańczem spowite rozłogi
Nasycenie złota w rodzimych pejzażach
Mistyczne obrazy jesiennej urody
Która swoim ciepłem w duszy nam zapada

A barwa ich taka kojąco soczysta
Jakby czas swą władzę podarował ziemi
I cichym skinieniem prośbę słońcu wysłał
By spadło na lasy tysiącem promieni

Ta czerwień utkana w migoczących liściach
Jak wstążka we włosach kochanej dziewczyny
Jak rumieńce jabłek pamiętnych, z dzieciństwa
I czerwieńsza bardziej, niźli pąs niewinny

Nie chcieć pójść na spacer, nie odczuwać chęci
By patrzeć, zobaczyć te prawdziwe cuda
To tak, jak zaniechać spotkań, gdy się tęskni
Lub powiedzieć „kocham", lecz uczucie udać

***roma rappe***

# HELENA LESZCZYK HONOROWYM OBYWATELEM ŁOBZA

**(ŁOBEZ)** W piątek 24 listopada podczas sesji Rady Miejskiej w Łobzie odbyło się uroczyste wręczenie Aktu Nadania Honorowego Obywatela Gminy Łobez dla Pani Heleny Leszczyk.

Burmistrz Łobza Piotr Ćwikła, Radni Rady Miejskiej w Łobzie oraz zaproszeni goście zebrali się, aby w podniosłej atmosferze złożyć na ręce Pani Heleny Leszczyk dowody uznania za wyjątkowe oddanie w służbie zdrowia.

W tym wzruszającym momencie nie tylko nadano honorowe obywatelstwo, lecz przekazano także wyraz szacunku dla Pani Heleny, która nie tylko od wielu lat leczy ciała, ale dotyka też serca mieszkańców. Jej poświęcenie stało się inspiracją dla wielu, a dzisiaj cała społeczność łączy się w jednym akcie wdzięczności.

Jej służba jest dla nas nie tylko medycznym darem, ale również skarbem wartości społecznych.

*(info: UM Łobez)*

**PROGNOZA POGODY**

| Dzień | Prognoza | | Wiatr | Opady | Liczba godzin słonecznych | Słońce |
|---|---|---|---|---|---|---|
| Poniedziałek 27.11 | 1°C -4°C Przejściowe zachmurzenie | | SE 6 km/h Max 17 km/h | Zachm. 100% Deszcz: 0mm | 5 | ↑ 07:44 ↓ 15:45 Uv 1/10 |
| Wtorek 28.11 | 0°C -5°C Śnieg | | NNE 13 km/h Max 20 km/h | Zachm. 98% Deszcz: 0mm Śnieg: 0,2cm | 1 | ↑ 07:46 ↓ 15:44 Uv 0/10 |
| Środa 29.11 | -1°C -4°C Lekkie opady śniegu | | SSW 15 km/h Max 33 km/h | Zachm. 100% Deszcz: 0mm Śnieg: 0,63cm | 1 | ↑ 07:47 ↓ 15:43 Uv 0/10 |
| Czwartek 30.11 | -1°C -4°C Przejściowe zachmurzenie | | SSE 9 km/h Max 43 km/h | Zachm. 99% Deszcz: 0mm Śnieg: 1,52cm | 3 | ↑ 07:49 ↓ 15:43 Uv 1/10 |
| Piątek 01.12 | -1°C -3°C Śnieg | | S 17 km/h Max 43 km/h | Zachm. 100% Deszcz: 0mm Śnieg: 4,42cm | 1 | ↑ 07:51 ↓ 15:42 Uv 0/10 |
| Sobota 02.12 | 0°C -3°C Częściowo słonecznie | | SSW 22 km/h Max 33 km/h | Zachm. 99% Deszcz: 0mm Śnieg: 2,18cm | 6 | ↑ 07:52 ↓ 15:41 Uv 1/10 |
| Niedziela 03.12 | 0°C -4°C Lekkie opady śniegu | | SSW 11 km/h Max 20 km/h | Zachm. 77% Deszcz: 0mm Śnieg: 0,71cm | 2 | ↑ 07:53 ↓ 15:40 Uv 0/10 |
| Poniedziałek 04.12 | -1°C -3°C Ponuro | | SSW 11 km/h Max 18 km/h | Zachm. 100% Deszcz: 0mm | 1 | ↑ 07:55 ↓ 15:40 Uv 0/10 |
| Wtorek 05.12 | 0°C -3°C Śnieg | | S 9 km/h Max 18 km/h | Zachm. 100% Deszcz: 0mm Śnieg: 3,66cm | 1 | ↑ 07:56 ↓ 15:39 Uv 0/10 |

reklama w gazecie, tel./fax: 91 39 70 990, kom. 607 721 607, e-mail: nowytygodniklobeski@wp.pl

eprasa.pl a39723b762

# USZKODZIŁ RADIOWÓZ

**(RESKO)** W sobotę 18 listopada o godz. 18:00 w Resku przy ul. Żeromskiego 6 na parkingu Komisariatu Policji, 35-letni mieszkaniec gminy Resko kopiąc obutą nogą po elementach karoserii zaparkowanego radiowozu KIA Ceed dokonał jego uszkodzenia powodując straty powyżej 800 zł, czym działał na szkodę KWP w Szczecinie. Sprawca został zatrzymany i osadzony w PDOZ KPP Łobez do wyjaśnienia.

Jak się nieoficjalnie dowiedzieliśmy, mężczyzna na komisariacie chciał zgłosić kradzież roweru i ze względu na nieobecność w tym czasie policjantów w komisariacie swoją frustrację wyładował na zaparkowanym radiowozie.

*(x, foto: inscenizowane – internet)*

# REGULARNIE UCIEKA Z DOMU

**(GMINA WĘGORZYNO)** We wtorek 7 listopada około 7:30 15-letnia mieszkanka gminy Węgorzyno wyszła z miejsca zamieszkania udając się do Szkoły Podstawowej w Węgorzynie, gdzie ostatecznie nie dotarła. Ze względu na wcześniejsze ucieczki nastolatki z domu o fakcie tym poinformowano policję. 15-latka została odnaleziona przez patrol policji jeszcze tego samego dnia około godziny 18:40 w okolicy dworca PKP w Łobzie.

Do kolejnego samowolnego oddalenia się z domu rodzinnego 15-latki doszło w kolejny poniedziałek – 13 listopada. Tym razem około godziny 16:00 jeszcze tego samego dnia do Posterunku Policji w Węgorzynie zgłosił się opiekun prawny wraz z zaginioną nastolatką.

*(x, foto: inscenizowane – internet)*

### PODSUMOWANIE I ETAPU KONKURSU MATEMATYCZNEGO

# „USPRAWNIAMY SZYBKIE LICZENIE”

**(WĘGORZYNO)** Pod koniec października uczniowie klas 5-8 Szkoły Podstawowej im. K.I. Gałczyńskiego w Węgorzynie rozpoczęli zmagania w 4-etapowym konkursie matematycznym „Usprawniamy szybkie liczenie”.

Celem konkursu jest utrwalenie 4 podstawowych działań pisemnych na liczbach naturalnych. Po czterech etapach zostanie wyłoniona „najlepsza klasa szybkiego liczenia” oraz „szkolny mistrz szybkiego liczenia”.

I etap konkursu sprawdzał umiejętność dodawania i odejmowania pisemnego. Po I etapie z maksymalną liczbą punktów jest 44 uczniów:

- 8A – 5 uczniów: Roksana Jasik, Bartosz Jurkowski, Zuzanna Kata, Joanna Romańska, Kacper Sobieraj;
- 7A – 7 uczniów: Szymon Blacharski, Martyna Dużyńska, Amelia Krawiec, Zuzanna Nachaj, Kacper Rojewski, Julia Sobańska, Dobrosława Witecka;
- 7B – 10 uczniów: Błażej Bogdański, Karol Gunia, Krystian Korwel, Kajetan Mikstorowicz, Alan Oleszkiewicz, Nina Ostrycharz, Maria Raj, Amelia Różycka, Arkadiusz Sobecki, Szymon Weilandt;
- 6A – 8 uczniów: Amelia Białoskórska, Adam Biedny, Aleksander Bot, Borys Garczyński, Małgorzata Gawlik, Mikołaj Karpowicz, Alan Romańczyk, Miłosz Sidorkiewicz;
- 6B – 2 uczniów: Patryk Honke, Nadia Nizio;
- 5A – 7 uczniów: Nina Acman, Jakub Bajowski, Natalia Cyc, Alan Łachański, Michalina Sideł, Larisa Wolska, Daniel Żurek;
- 5B – 5 uczniów: Zofia Kisała, Malwina Kwaśniewska, Ewa Mydło, Arkadiusz Olejnik, Marcel Stachniuk.

Klasyfikacja klas po I etapie przedstawia się następująco: I miejsce – kl. 5A – 89% (8,9/10 pkt.); II miejsce – kl. 6A – 85% (8,5/10 pkt.); III miejsce – kl. 7B – 83% (8,3/10 pkt.); kl. 5B – 81% (8,1/10 pkt.); kl. 8A – 79% (7,9/10 pkt.); kl. 7A – 75% (7,5/10 pkt.); kl. 6B – 70% (7,0/10 pkt.).

II etap odbędzie się w połowie grudnia i będzie sprawdzał umiejętność mnożenia sposobem pisemnym.

Gratulujemy i życzymy powodzenia w następnym etapie!!

Nauczyciele matematyki

*(info: SP Węgorzyno)*

# ZNIEWAŻENIE I NARUSZENIE NIETYKALNOŚCI FUNKCJONARIUSZY POLICJI

**(ŁOBEZ)** W sobotę 18 listopada o godz. 20:30 w Łobzie na Placu 3-go Marca dwoje mieszkańców Łobza: 26-letnia kobieta oraz 38-letni mężczyzna w trakcie przeprowadzanej interwencji dokonali znieważenia słowami wulgarnymi interweniujących funkcjonariuszy policji oraz naruszyli ich nietykalność cielesną. Sprawcy zostali zatrzymani i osadzony w PDOZ Komendy Powiatowej Policji w Łobzie oraz PDOZ Komendy Powiatowej Policji w Drawsku Pomorskim do wyjaśnienia. Oboje zatrzymani są doskonale znani wymiarowi sprawiedliwości. Za swój czyn będą odpowiadać przed sądem. Grozi im do 3 lat pozbawienia wolności.

*(x, foto: inscenizowane – internet)*

FHU Andreas Andrzej Adamów
ROBOTY ZIEMNE
SPRZEDAŻ CZARNOZIEMU
KOLOROWY KAMIEŃ NA KWIETNIKI
USŁUGA KOPARKO-ŁADOWARKĄ
OFERUJEMY BRYKIET DRZEWNY
• opał • drewno kominkowe • piasek • żwir • wapno rolnicze tlenkowe • • wapno rolnicze magnezowe • ziemia kwiatowa • czarnoziem •
73-150 Łobez, ul. Spokojna 3
tel. 91 39 750 94, 502 079 240
NOWOŚCI!! USŁUGA MINIKOPARKĄ

AD
BIURO RACHUNKOWE
Anna Doroszko
Certyfikat Ministra Finansów
adoroszko9@interia.pl
tel. 609 593 396
ul. Pomorska 9, Łobez

Firma Koschem
w Starym Węgorzynku
zatrudni
pracowników magazynowych
Wymagania:
- znajomość obsługi komputera
- doświadczenie i uprawnienia UDT mile widziane.
CV kierować piotr@koschem.pl
Szczegóły pod numerem telefonu 91 577 25 14

TARTAK LISOWO
* więźba dachowa
* tarcica budowlana
* deski, kantówki, łaty, kontrłaty
* drewno kominkowe i opałowe
* inne według zlecenia
SZYBKI TERMIN REALIZACJI • KONKURENCYJNE CENY
TEL. 603 285 438

Szpachlowanie, malowanie, cyklinowanie, układanie podłóg
Tel. 785 415 771, 693 255 201

PRACA w Niemczech
dla kobiet i mężczyzn
stała lub sezonowa
premie do 200 euro
727 001 702
www.remax-praca.pl
KRAZ. 7765



eprasa.pl a39723b762

# PRZEDŚWIĄTECZNA ZBIÓRKA DARÓW W GMINIE RADOWO MAŁE

**(RADOWO MAŁE)** Już po raz trzeci na terenie gminy Radowo Małe organizowana jest przedświąteczna zbiórka darów dla najbardziej potrzebujących mieszkańców tej najmniejszej gminy naszego powiatu.

**Kto jest organizatorem zbiórki?**

Zbiórkę organizuje Komitet Społeczny ds. Organizacji Przedświątecznej Zbiórki Darów dla Potrzebujących Mieszkańców Gminy Radowo Małe. Zbiórka została zgłoszona i zarejestrowana w Ministerstwie Spraw Wewnętrznych i Administracji. Z powodów formalnych zarejestrowanie zbiórki nie było możliwe przez żadne ze stowarzyszeń działających na terenie Radowa Małego. Stad właśnie konieczność założenia Komitetu Społecznego.

**Co zbieramy?**

Przede wszystkim zbieramy żywność o przedłużonym terminie ważności, w więc wszelkiego rodzaju kasze, makarony, mąkę, cukier, olej, konserwy mięsne i rybne, mleko, kawę, herbatę, dżemy i oczywiście z myślą o najmłodszych – słodycze.

Poza tym zbiórka obejmuje środki chemii gospodarczej, tj.: proszki do prania, płyny do płukania, płyny do mycia naczyń, podług itp.

Zbieramy także artykuły higieniczne, a więc mydła, szampony, pasty do zębów oraz szczoteczki do zębów chusteczki higieniczne, papier toaletowy.

**Gdzie będzie prowadzona zbiórka darów?**

Tradycyjnie już kosze na dary zostaną wystawione w lokalnych radowskich sklepach, tj. w EURO-SKLEP Ryszard i Marlena Lewandowscy; Sklep Spożywczo-Przemysłowy Piotr Płuciennik; Sklep Spożywczo-Przemysłowy Agata Spurek (za co organizatorzy serdecznie dziękują ich właścicielom).

Ponad to w tym roku do naszej akcji włączyły się nowe podmioty. I tak dary można przekazać w Urzędzie Gminy w Radowie Małym, w godzinach od 7.00 do 16.00.

Za zgodą Zarządu Dino Polska S.A. zbiórka będzie prowadzona także w radowskim sklepie tej sieci marketów. Tu jednak będzie ona prowadzona jedynie przez siedem dni.

W akcję zbierania darów włączyli się także prawie wszyscy sołtysi z naszej gminy. Dzięki ich zaangażowaniu, zakupione dary będzie można zostawić u swojego sołtysa, który następnie przekaże je organizatorom.

**W jakim terminie odbywa się zbiórka?**

Zbiórka jest prowadzona w dniach 24.11.2023 r. – 17.12.2023 r. Wyjątek stanowi tu jedynie sklep Dino w Radowie Małym. Tu zbiórka będzie prowadzona jedynie przez siedem dni – od 27.11.2023 r. do 02.12.2023 r.

**Do kogo trafią zebrane dary?**

Przygotowane z zebranych darów paczki zostaną dostarczone do najbardziej potrzebujących mieszkańców gminy Radowo Małe. Niestety, z doświadczenia dwóch poprzednich akcji zbierania i dystrybucji przedświątecznych paczek, wiemy, że takie rodziny i osoby samotne, które potrzebują wsparcia żyją na terenie gminy. Tą akcją chcemy je wesprzeć i sprawić, żeby te Święta były nieco bogatsze, trochę radośniejsze…

Czas przed świętami Bożego Narodzenia, to okres kiedy potrafimy pomyśleć o innych, o potrzebujących i chętniej dzielimy się z innymi. Tak właśnie było w roku ubiegłym i dwa lata temu. Mieszkańcy gminy Radowo Małe wykazali się ogromnym sercem i obdarowali, za pośrednictwem organizatorów akcji, swoich ubogich sąsiadów. „Bo pomaganie jest fajne" i daje ogromną satysfakcję. Dlatego zapraszamy wszystkich, nie tylko mieszkańców gminy Radowo Małe, ale po prostu ludzi dobrej woli o włączenie się do naszej akcji.

*(x)*

REKLAMA

USŁUGI BUDOWLANE PIT-BUD
Piotr Kudliński
- docieplenia
- murowanie
- prace glazurnicze
- usługi elektryczne
- klimatyzacje
- kompleksowe wykończenia budynków
Tel. 609 309 048

USŁUGI TRANSPORTOWE
PRZEWÓZ OSÓB - BUS 9 OSOBOWY
Szybko, sprawnie i tanio zawieziemy:
- na lotnisko
- na imprezę okolicznościową
- do szpitala
- a także sprzęt AGD, meble itp.
TEL. 724 083 099

KOMPUTEROWE WSPARCIE MAŁYCH I ŚREDNICH FIRM
- utrzymanie infrastruktury IT
- sieci komputerowe
- rozwiązania programowe
- strony www
Tel. 730 929 875

INFORMACJA

ZAPROSZENIE
NA WALNE ZEBRANIE SPRAWOZDAWCZE

Zarząd PZW Koła nr 29 "KARAŚ" Łobez ma zaszczyt zaprosić wszystkich członków koła na Walne Zebranie Sprawozdawcze, które odbędzie się dn. 09. 12.2023r. /sobota/ o godzinie 10:00 w Łobeskim Domu Kultury przy ul. Niepodległości ( I piętro mała sala). W przypadku braku kworum ogłasza się drugi termin zebrania - 09.12.2023r. /sobota/ godzina 10:15.
SERDECZNIE ZAPRASZAMY

USŁUGI BHP i PPOŻ.
☎ 516 847 092

SPRZEDAM DREWNO,
KOMINKOWE, RĄBANE
TEL. 665 854 347



eprasa.pl a39723b762

**W ramach obchodów „Światowego Dnia Rzucania Palenia", który obchodzony był 16 listopada br. Powiatowa Stacja Sanitarno – Epidemiologiczna w Łobzie zorganizowała przemarsz oraz konkurs na transparent antynikotynow pod patronatem burmistrza Łobza, Przedsięwzięcia były skierowane do uczniów w klas VII – VIII szkół podstawowych z terenu łobeskiego.**

# „ŚWIATOWY DZIEŃ RZUCANIA PALENIA"

**(ŁOBEZ)** Oba wydarzenia odbyły się 22 listopada 2023 r. Przemarsz przebiegał ulicami miasta Łobez. Młodzież dumnie prezentowała transparenty antynikotynowe oraz wygłaszała hasła zachęcające do zaprzestania palenia tytoniu oraz innych nowatorskich wyrobów tytoniowych skierowane do lokalnych mieszkańców. Celem zapewnienia bezpieczeństwa przemarsz został zabezpieczony przez funkcjonariuszy Komendy Powiatowej Policji w Łobzie, za co serdecznie dziękujemy!

W przemarszu oraz uroczystości konkursowej, która miała miejsce w Łobeskim Domu Kultury uczestniczył Państwowy Powiatowy Inspektor Sanitarny w Łobzie, Burmistrz Łobza, pracownicy PSSE w Łobzie, kadra pedagogiczna wraz z uczniami ze Szkoły Podstawowej nr 1 im. M. Skłodowskiej-Curie w Łobzie, Szkoły Podstawowej nr 2 im. M. Kopernika w Łobzie, Szkoły Podstawowej nr 3 im. A. Mickiewicza w Łobzie, Publicznej Szkoły Podstawowej w Bełcznie, Szkoły Podstawowej im. I. Sendlerowej w Starogardzie, Szkoły Podstawowej im. K. I. Gałczyńskiego w Węgorzynie oraz z Zespołu Szkół w Resku.

Podczas obrad komisji konkursowej zostali wyłonieni laureaci konkursu plastycznego na plakat antynikotynowy w ramach „Światowego Dnia Rzucania Palenia":

- I miejsce: Nicola Babij, Oliwia Kopka – SP w Resku;
- II miejsce: Maja Jaworska, Marta Jaworska, Maria Czura – SP w Resku;
- III miejsce: Hanna Kaczor, Zuzanna Kaczor, Hanna Tymoszyńska – SP w Starogardzie;
- wyróżnienie: Amelia Starachowska, Oliwia Gucwa, Marcelina Szpak – SP w Resku;
- wyróżnienie: Kateryna Mikheikina, Dominika Świecak, Natan Majkowski – SP Nr 2 w Łobzie;
- wyróżnienie: Filip Berestek – SP w Resku;
- wyróżnienie: Julia Majkowska – SP Nr 1 w Łobzie.

Uczestnicy konkursu zostali obdarowani dyplomami oraz nagrodami rzeczowymi.

Fundatorem upominków była Gmina Łobez, Gmina Resko oraz Gmina Węgorzyno.

Serdecznie gratulujemy laureatom konkursu oraz życzymy dalszych sukcesów!

Państwowy Powiatowy Inspektor Sanitarny w Łobzie składa serdeczne podziękowania także sponsorom, uczestnikom przemarszu oraz konkursu a także wszystkim tym, którzy przyczynili się do zorganizowania całej imprezy.

*PSSE w Łobzie*

**„Jeśli się chce coś znaleźć, trzeba po prostu szukać...", czyli cykl lekcji z „Hobbitem"**

# CYKL LEKCJI Z HOBBITEM

**(DOBRA)** Klasa 6a ze Szkoły Podstawowej im. Polskich Olimpijczyków w Dobrej zakończyła cykl lekcji języka polskiego związanych z lekturą J.R.R. Tolkiena pt. „Hobbit, czyli tam i z powrotem". Losy Bilba Bagginsa okazały się fascynującą opowieścią o przyjaźni, odwadze, poświęceniu. Uczniowie stworzyli lekturowe pudełka, w których umieścili przedmioty łączące się z treścią książki, a także opowiedzieli o nich na forum klasy. Wykazali się przy tym dużą kreatywnością i zaangażowaniem. Jednym z zadań, jakie szczególnie spodobało się szóstoklasistom, było przygotowanie charakterystyki wylosowanego plemienia zamieszkującego Śródziemie, dobranie odpowiednich strojów oraz zaprezentowanie tych fantastycznych stworzeń pozostałym zespołom. Dzieci rysowały również mapy podróży głównego bohatera, co stanowiło podsumowanie pracy z lekturą.

*(info: SP Dobra)*

INFORMACJA

ZAPROSZENIE NA WALNE ZEBRANIE SPRAWOZDAWCZE

Koło Wędkarskie PZW Nr 8 „PSTRĄG" w Łobzie

Okręg Polskiego Związku Wędkarskiego w Szczecinie

Zarząd PZW Koła Nr 8 „PSTRĄG" Łobez
ma zaszczyt zaprosić
wszystkich członków koła
na Walne Zebranie Sprawozdawcze,
które odbędzie się
w dniu 9 grudnia 2023 r. (sobota)
o godzinie 10:00
w Łobeskim Domu Kultury
przy ul. Niepodległości.
W przypadku braku kworum
- drugi termin zebrania:
9 grudnia 2023 r. (sobota)
godz. 10:15.
SERDECZNIE ZAPRASZAMY

USŁUGI TRANSPORTOWE
- w kraju i zagranicą
- 24h - pełna dyspozycyjność
- legalnie działająca firma
- pomoc przy załadunku i rozładunku

SERDECZNIE ZAPRASZAMY
Tel. 722 244 174



eprasa.pl a39723b762

ŚRODEK KULTURY w Drawsku Pomorskim

## REPERTUAR KINA „DRAWA”

**Drawsko Pom., ul. Dworcowa 2 Tel. 94 341 38 96**

**29.11.2023 r. (środa):**
15:00 „Inspektor Pająk”
17:00 „Napoleon” 2D, napisy
20:10 „Marvels” 2D, napisy
**30.11.2023 r. (czwartek):**
15:30 „Inspektor Pająk”
17:30 „Marvels” 2D, dubbing
19:45 „Napoleon” 2D, napisy
**01.12.2023 r. (piątek):**
15:45 „Kicia Kocia pod choinkę”
17:00 „Kajtek Czarodziej”
19:10 „Napoleon” 2D, napisy
**02.12.2023 r. (sobota):**
14:30 „Kajtek Czarodziej”
16:40 „Chłopi”
19:10 „Napoleon” 2D, napisy
**03.12.2023 r. (niedziela):**
13:50 „Kajtek Czarodziej”
16:00 „Napoleon” 2D, napisy
19:10 „Igrzyska śmierci: Ballada ptaków i węży” 2D, napisy
**04.12.2023 r. (poniedziałek):**
18:00 „Porwany” 2D, napisy

**„Inspektor Pająk”**
Wsiadając na pokład luksusowego samolotu Inspektor Pająk spodziewał się odpoczynku w miłym towarzystwie. Niestety wśród pasażerów znajduje się tajemniczy złoczyńca. To za jego sprawą w niepokojących okolicznościach znikają kolejni podróżni. Najlepszy śledczy na świecie wkracza do akcji i rozpoczyna śledztwo. Podejrzanych jest wielu, a tropy plączą się jak nitki pajęczej sieci. Wszystko wskazuje na to, że ktoś wciąga Inspektora w niebezpieczną intrygę, by wyrównać z nim dawne rachunki. Trudno będzie mu odnaleźć czarny charakter wśród tak kolorowej gromady, ale na jego szczęście, owady zostawiają ślady!
Gatunek: animacja, czas trwania: 89 min., wiek: brak ograniczeń.

**„Napoleon”**
„Napoleon” to monumentalne widowisko, przedstawiające drogę do władzy jednej z najbardziej znaczących postaci światowej historii - Napoleona Bonaparte, w którego rolę wcielił się laureat Oscara® Joaquin Phoenix („Gladiator”, „Joker”) a w roli Józefiny zobaczymy nominowaną do Oscara® Vanesse Kirby („The Crown”, „Syn”). Ta imponująca swoim rozmachem produkcja filmowa, zrealizowana przez legendarnego reżysera Ridley'a Scotta („Blade Runner” ; „Gladiator”), pokazuje historię przyszłego cesarza Francuzów przez pryzmat jego burzliwego związku z jedyną prawdziwą miłością, Józefiną. Na ekranie zobaczymy zarejestrowane okiem kamery w niezwykle realistycznych sekwencjach sceny bitew, będących realizacją wizjonerskich taktyk militarno-politycznych Napoleona – „geniusza wojny”. Autorem scenariusza jest David Scarpa, który napisał scenariusz do jednego z poprzednich filmów Scotta „Wszystkie pieniądze świata”, a także do serialu „Człowiek z wysokiego zamku”. Widzowie mogą spodziewać się wspaniale dopracowanego widowiska.
Gatunek: dramat, czas trwania: 158 min., wiek: od 15 lat.

**„Marvels”**
Choć Carol Danvers, znana jako Kapitan Marvel, wyzwoliła się spod despotycznej kontroli Kree i zemściła na Najwyższej Inteligencji, wciąż nie ma chwili odpoczynku we wszechświecie rozdartym licznymi konfliktami. W czasie kolejnej misji dochodzi do komplikacji: dziwacznym zbiegiem okoliczności bohaterka przekracza kosmiczny portal powiązany z rasą Kree. W efekcie moce Carol zostają splecione z nadludzkimi zdolnościami jej największej fanki, Kamali Khan (znanej jako Miss Marvel), oraz dawno niewidzianej przyszywanej siostrzenicy, astronautki Moniki Rambeau, obecnie służącej na S.Z.A.B.L.I. Cała trójka musi połączyć siły, by ponownie ocalić wszechświat jako grupa o nazwie Marvels.
Gatunek: akcja, sci-fi, czas trwania: 105 min., wiek: od 13 lat.

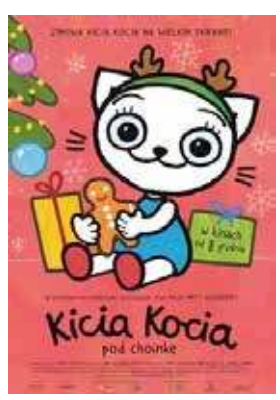


**„Kicia Kocia pod choinkę”**
W życiu Kici Koci ciągle coś się dzieje. Kiedy nie lepi bałwana i nie rzuca się śnieżkami z Packiem, Adelką i Juliankiem, rusza z tatą w podróż i przekonuje się, że kolej to świetna sprawa! Innego dnia w poszukiwaniu lektur do poduszki zajrzy do biblioteki, gdzie dowie się, jak powstają książki. Także w domu czeka na nią sporo nowości. Wraz z babcią przyrządzi smaczną zupę i upiecze ciasteczka, żeby chwilę później ganiać z odkurzaczem po całym pokoju. Z nadmiaru wrażeń trochę się rozchoruje i nie będzie mogła zasnąć, ale dzięki pomocy czujnej mamy szybko stanie na nogi!
Gatunek: animacja, czas trwania: 45 min., wiek: brak ograniczeń.

**„Kajtek Czarodziej”**
Kajtek, nastoletni chłopiec o wyjątkowo krnąbrnym usposobieniu, wychowuje się z tatą i babcią. Klasowy psotnik pewnego dnia odkrywa w sobie nadnaturalne umiejętności. Niecodzienny talent w połączeniu z niesfornym charakterem chłopca oznaczają spore kłopoty nie tylko dla szkoły, ale i dla całego miasta. Czarodziejskie moce przejmują bowiem kontrolę nad życiem Kajtka, który od teraz rozprawia się zarówno z nielubianymi nauczycielami, jak i całą szkolną społecznością, zdobywając sympatię i sławę wśród rówieśników. Sytuacja zaczyna się komplikować, gdy o obdarzonego magicznymi zdolnościami chłopca zaczynają rywalizować siły dobra i zła. W którą stronę pójdzie młody czarodziej?
Gatunek: familijny, czas trwania: 102 min., wiek: od 7 lat.

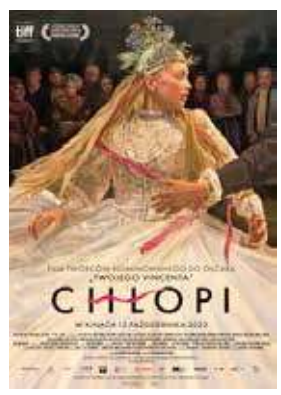


**„Chłopi”**
Na tle zmieniających się pór roku i sezonowych prac polowych rozgrywają się losy rodziny Borynów i pięknej, tajemniczej Jagny. To właśnie kobiety, w szczególności tragiczna postać Jagny, znajdą się w sercu fabuły. Unikalny mikroświat wiejskiej wspólnoty stanie się pretekstem do opowiedzenia uniwersalnej i niesamowicie aktualnej historii. Historii o tragicznej miłości i życiu w małej społeczności, gdzie reguły i brutalne zasady gry wyznaczają każdemu określone miejsce w grupie, a wyjście poza ciasne ramy grozi upokorzeniem i odrzuceniem.
Gatunek: obyczajowy, czas trwania: 116 min., wiek: od 13 lat.

**„Igrzyska śmierci: Ballada ptaków i węży”**
Każda saga ma swój początek, a każdy bunt potrzebuje pierwszej iskry. Oto Dziesiąte Głodowe Igrzyska. W Kapitolu osiemnastoletni Coriolanus Snow zamierza skorzystać z szansy, jaką jest rola mentora i zdobyć sławę. Potężny niegdyś ród Snowów podupadł i przyszłość Coriolanusa zależy od tego, czy zdoła pokonać konkurentów. Tyle że fortuna nie bardzo mu sprzyja, bo otrzymuje poniżające zadanie. Zostaje mentorem Lucy Gray Baird, dziewczyny z Dystryktu Dwunastego, najbiedniejszego z biednych. Ich losy będą od teraz nierozerwalnie ze sobą splecione – każda decyzja, którą podejmie Snow, może prowadzić do sukcesu lub porażki, triumfu lub klęski. Na arenie rozgrywa się walka na śmierć i życie. Poza areną w Coriolanusie zaczyna budzić się współczucie dla skazanej na zgubę trybutki… Czy warto przestrzegać zasad, gdy liczy się tylko przetrwanie za wszelką cenę?
Gatunek: akcja, sci-fi, czas trwania: 157 min., wiek: od 13 lat.

**„Porwany”**
Rok 1858, żydowska dzielnica Bolonii. Pod osłoną nocy Gwardia Papieska wdziera się do domu rodziny Mortarów. Na rozkaz kardynała mają zabrać Edgarda, ich siedmioletniego syna, i wysłać do Rzymu. Dziecko zostało w tajemnicy ochrzczone przez swoją opiekunkę, a prawo papieskie jest nieubłagane: musi otrzymać katolickie wychowanie. Zrozpaczeni rodzice Edgarda zrobią wszystko, żeby odzyskać syna. Podejmują walkę, która szybko nabiera wymiaru politycznego. Jednak Kościół i papież nie zgadzają się na zwrot dziecka, chcąc umocnić swoją coraz bardziej słabnącą władzę… Reżyserii podjął się jeden z najwybitniejszych i wielokrotnie nagradzanych włoskich twórców kina Marco Bellocchio, który nie tracąc nic ze swojej gniewnej natury, wciąż tworzy kino spektakularne i mocne.
Gatunek: dramat historyczny, czas trwania: 125 min., wiek: od 13 lat.

### Najmłodszy uczestnik biegu Niepodległości z klubu Wataha Łobez

# WIRTUALNY BIEG NIEPODLEGŁOŚCI

**(ŁOBEZ)** Ojciec zawsze chce być wzorem i motywacją dla syna. Z kolei dziecko próbuje zaimponować, czasem nawet prześcignąć swojego tatę.

Z okazji Święta Niepodległości, fala biegaczy i chodziarzy w biało-czerwonych barwach zalała leśną trasę biegu Niepodległości.

Bardzo nas cieszy, że mogliśmy na sportowo świętować rocznicę odzyskania niepodległości. Malownicza leśna trasa, niesamowite widoki i uśmiechnięte twarze biegaczy – nic dodać, nic ująć. Na każdym etapie, czuliśmy pozytywną energię. Dlatego myślimy już o kolejnej edycji – dodaje Robert Bogdański, Trener Klubu Wataha Łobez wraz ze swoim niespełna 2-letnim synem Robertem Juniorem, uczestnikiem Biegu Niepodległości.

*(x)*

reklama w gazecie, tel./fax: 91 39 70 990, kom. 607 721 607, e-mail: nowytygodniklobeski@wp.pl

eprasa.pl a39723b762

**OGŁOSZENIE DROBNE MOŻNA NADAĆ W REDAKCJI PRZY UL. KOŚCIUSZKI 10 W ŁOBZIE:** - wysyłając e-mail na adres: **nowytygodniklobeski@wp.pl**
- wysyłając sms z treścią ogłoszenia na numer: **607 721 607** (opłata wg. stawki operatora)
OGŁOSZENIA PRZYJMUJEMY DO KAŻDEJ NIEDZIELI DO GODZ. 20:00 - WYSŁANE PO TYM TERMINIE UKAŻĄ SIĘ W NASTĘPNYM WYDANIU.
REDAKCJA NIE PONOSI ODPOWIEDZIALNOŚCI ZA TREŚĆ OGŁOSZEŃ.
**Koszt: 70 groszy/słowo; 1 zł/słowo w dziale nieruchomości, pogrubienie + 20 groszy/słowo**

## OFERTY PRACY PUP ŁOBEZ

■ Pakowacz, pakowaczka. Tel. 91 577 25 14

■ Pracownik magazynowy. Tel. 91 577 25 14

■ Kasjer-sprzedawca. Tel. 665 941 451

■ Przedstawiciel handlowy. Tel. 694 439 596

**USŁUGI BUDOWLANE**
Elewacje, dachy, remonty, łazienki.
Tel. 784 486 771

USŁUGI REMONTOWE, remonty mieszkań, lokali, hydraulika, elektryka, szpachlowanie, malowanie, zabudowy g/k, regipsy, glazura, terakota, całe mieszkania pod klucz. **Tel. 668 409 962**

Regulacja, naprawa, konserwacja okien i drzwi.
Tel. 695 181 070

**Zwrot podatku z pracy, rodzinne, urlopowe Niemcy, Holandia, Austria, Anglia, Belgia, Norwegia. Tel. 71/385 20 18, 601 75 97 97**

Wykonam kompleksowe (także hydraulika i elektryka) remonty mieszkań na terenie całego powiatu łobeskiego, szybko, tanio i fachowo. Tel. 667 483 024

**Wiercenie studni. Tel. 536 097 076**

Usługi ogólnobudowlane: malowanie, tynkowanie, szpachlowanie, regipsy, płytki, terakota, hydraulika, elektryka, całe mieszkania pod klucz. Tanio, szybko i solidnie.
Tel. 691 974 099

**Usługi transportowe, bus max do 3,5 tony, cały kraj. Tel. 604 960 226**

**Wykonam remonty domów oraz mieszkań: docieplania, dachy, hydraulika, elektryka, kładzenie gładzi, kafli, podłóg oraz usługi malarskie. Tel. 609 957 295**

**Ferma Drobiu w Redle**
**zatrudni pracowników**
**atrakcyjne wynagrodzenie**
**- tel. 511731352, 502562378**

## MIESZKANIA

**POŚREDNICTWO KREDYTOWE – specjalność kredyty hipoteczne, pomagamy również w uzyskaniu pożyczek gotówkowych, firmowych, leasing, pozabankowych. GMK FINANCE. Tel. 662 315 470**

■ Kupię mieszkanie lub dom w Łobzie. Tel. 724 678 980

■ Wynajmę elegancką kawalerkę w centrum Łobza. Tel. 782 694 107

■ Mam do wynajęcia mieszkanie w Łobzie, w bloku przy ul. Bema, 2 pokoje, kuchnia, łazienka, piwnica – umeblowane. Tel. 691 305 860

■ Do wynajęcia mieszkanie 2 pokoje, 42 mkw., częściowo umeblowane - tanio. Łobez - ul. Łoźnicka. Tel. 508 197 041

■ Mam do wynajęcia mieszkanie 2 pokojowe w Łobzie, ul. Rolna. Tel. 500 155 644

■ Mam do wynajęcia 2 pokoje w centrum Łobza. Tel. 886 045 249

■ Sprzedam mieszkanie 45,80 mkw., 1 piętro, 2 pokoje, kuchnia pod zabudowę, cena 250 tys. zł. Chociwel. Tel. 883 212 883

■ Sprzedam mieszkanie 66 mkw. umeblowane, nowe budownictwo – Łobez, ul. Bema 24D, cena 550.000,00 zł. Tel. 799 169 060

■ Sprzedam mieszkanie w Łobzie, ul. Orzeszkowej, 3 pokoje, kuchnia, łazienka, 72 mkw., parter, pełna własność, nowy blok – mieszkanie nie używane, cena 409 tys. zł. Tel. 579 750 005

■ Mam do wynajęcia mieszkanie w Łobzie, centrum, 2 pokoje, kuchnia, łazienka, umeblowane. Tel. 693 571 194

■ Sprzedam mieszkanie w Dobieszewie, 46,48 mkw. – 2 pokoje, kuchnia, łazienka, przedpokój, dodatkowo: piwnica, pomieszczenie gospodarcze oraz murowany garaż na własnym gruncie, cena do negocjacji. Tel. 602 292 740

■ Sprzedam mieszkanie 2 pokojowe, parter, 58,5 mkw., w Łobzie lub zamienię na 2 pokojowe do 45 mkw. na 1 piętrze w Świdwinie, Drawsku Pom., Chociwlu lub Stargardzie. Tel. 883 205 097

■ Sprzedam mieszkanie w Łobzie przy ul. Bema, blok, 2 pokoje + kuchnia. Tel. 691 305 860

## NIERUCHOMOŚCI

**Sprzedam działkę budowlaną 2200 mkw., Gostyń Łobeski, gmina Płoty. Tel 697 151 503**

**KUPIE GARAŻ MUROWANY W ŁOBZIE, NAJLEPIEJ KOŁO NADLEŚNICTWA, W ROZSĄDNEJ CENIE. TEL. 721 091 610**

■ Kupię garaż w Łobzie, płatność gotówką. Tel. 724 678 980

■ Sprzedam 300 mkw. działki budowlanej na ul. Ogrodowej, cena 180 zł/mkw. Tel. 667 483 024

■ Sprzedam ziemię rolną, gmina Radowo Małe. Tel. 788 007 651

■ Sprzedam grunty rolne i łąki o pow. 2,37 ha na terenie Węgorzyna. Tel. 693 227 154

■ Sprzedam ziemię rolną w powiecie łobeskim. Tel. 788 008 651

■ Okazja! Zajezierze działka budowlana 2.100 mkw. szybka sprzedaż bezpośrednio od właściciela. 38 zł/mkw. Tel. 607 166 399, 600 265 547

■ Sprzedam działkę ogrodniczą własnościową o pow. 605 mkw. w Łobzie przy ul. Bema (za budynkiem PCPR), cena 80 zł/mkw. Tel. 669 348 803 lub 661 388 269

■ Mam do wynajęcia garaż w Łobzie, obok Nadleśnictwa. Tel. 691 506 853

■ Kupię działkę ze stawem lub oczkiem wodnym. Tel. 502 815 914

■ Sprzedam grunty rolne i łąki o pow. 2,37 ha, klasy 3 i 4 na terenie Węgorzyna. Tel. 721 115 313

■ Kupię działkę nad jeziorem Woświn w Cieszynie Łobeskim. Tel. 508 318 203

■ Sprzedam działkę budowlaną w Radowie Małym, tanio. Tel. 606 627 718

■ Kupię lub wynajmę garaż na terenie Łobza. Tel. 604 569 342

■ Sprzedam murowany garaż przy ul. Siewnej w Łobzie. Cena 44.000 zł. Kontakt po godz. 17. Tel. 691 393 342

■ Mam do wynajęcie pomieszczenie o pow. ok. 20 mkw. pod działalność gospodarczą w Ługowinie (gm. Resko), ogrzewane, zaplecze socjalne z możliwością zakwaterowania pracowników. Tel. 695 684 959

■ Sprzedam murowany garaż przy ul. Siewnej w Łobzie. Cena 50.000 zł. Kontakt po godz. 17. Tel. 691 393 342

## INNE

**SPRZEDAŻ DREWNA OPAŁOWEGO TEL. 601 632 950**

■ **Szkółka w Karsku poleca bardzo duży wybór drzew owocowych, róże pienne i krzaczaste, tuje szmaragd wysokość 70-80 cm. 15 zł za sztukę. Tel. 606 106 142**

■ Poznam fajną kobietę do miłych spotkań. Tel. 663 419 716

■ Sprzedam pralko-suszarkę Gorenje WD8514S/PL, gwarancja do grudnia, wsad 9kg, cena 1.500 zł, gm. Węgorzyno. Tel. 607 692 986

■ Sprzedam nożyce spalinowe do żywopłotu, rowerek dziecięcy 5-9 lat. Łobez. Tel. 501 212 160

■ Sprzedam owce i indyki. Tel. 695 289 249

■ Sprzedam piecyk żeliwny, nieużywany, 80% wydajności. Tel. 693 457 176

■ Sprzedam migomat TIP, 140 amperów. Tel. 693 457 176

■ Sprzedam części do skutera 4-suwa. Tel. 693 457 176

■ Sprzedam płyty warstwowe gat. I, II, III, powiat łobeski. Tel. 507 893 890

■ Sprzedam ziemniaki Lii i Primabela, 15 kg – 35 zł, dowóz pod wskazany adres gratis. Tel. 668 229 105

■ Poznam fajną kobietę, aby wspólnie spędzać czas. Tel. 663 419 716

■ Sprzedam króliki Belgi oraz Srokacze, po rodzicach z rodowodem. Tel. 601 585 358

■ Sprzedam owies czarny duński, większa ilość. Tel. 788 007 651

■ Sprzedam owce. Tel. 606 627 718

■ Sprzedam śrutownik Bąk. Tel. 606 627 718

■ Sprzedam owijarkę do sianokiszonki. Tel. 606 627 718

■ Sprzedam cegłę szamotową, 60 sztuk, tanio. Tel. 505 587 612

■ Sprzedam koguta. Tel. 696 308 679

■ Sprzedam drewno opałowe i kominkowe: iglaste 850, mieszane 1250, twarde 1400, iglaste z domieszką liścia 1000. Tel. 574 202 376

## PRACA

■ Zatrudnię opiekunkę do osoby starszej. Tel. 513 153 559

■ Zaopiekuję się starszą osobą na terenie Dobrej. Tel. 797 110 658

■ **Przyjmę pomocnika montażystę mebli i kierowcę dostawcę z prawem jazdy kat. B, zarobki 5500-8000 zł na rękę, wyjazdy za granicę z noclegiem. Tel. 781 060 250**

■ Zatrudnię emeryta, rencistę. Tel. 604 569 342

■ Podejmę się pracy zarobkowej. Tel. 669 846 280

■ Firma transportowa Lucas z siedzibą koło Płot zatrudni kierowców C+E w ruchu międzynarodowym na ciągniki siodłowe z naczepą firanką, system 2/1 lub inny. Oferujemy kierunki zachodniej Europy oraz kraje Skandynawii. Atrakcyjne wynagrodzenie, składki rozliczane wg zachodnich stawek godzinowych, wyjazdy z Płot. Tel. 508 269 905

■ Firma poszukuje kadrowej. Tel. 509 776 142

■ Firma zatrudni kierowców C+E. System pracy 2/1 – transport liniowy. 13 dni pracy, 8 dni wolnego. Wymagany ADR. Atrakcyjne wynagrodzenie. Tel. 607 585 567

■ Podejmę się pracy dorywczej, zarobkowej, nie mniej niż 22 zł/h. Tel. 693 457 176

■ Zatrudnię mężczyznę do pracy w gospodarstwie rolnym. Tel. 606 627 718

■ Zlecę koszenie łąki. Tel. 696 308 679

■ Zatrudnię panie do sprzątania pokoi w pensjonacie oraz pomoc kuchenną. Tel. 606 627 718

■ Zatrudnię pracownika magazynowego – Szczecińska Centrala Nasienna Oddział Borkowo Wielkie. Tel. 502 186 190

## MOTORYZACJA

**Kupię każdy ciągnik rolniczy – stan obojętny. Tel. 694 400 305**

**Kupię każdą koparkę, minikoparkę, ładowarkę, wózek widłowy. Tel. 694 229 446**

**Kupimy samochody do jazdy na części, nowsze i starsze, najlepsze ceny. Tel. 889 675 321**

**Kupię samochody do jazdy, w dobrej cenie, tel. 691 974 099**

**KUPIE GARAŻ MUROWANY W ŁOBZIE, NAJLEPIEJ KOŁO NADLEŚNICTWA, W ROZSĄDNEJ CENIE. TEL. 721 091 610**

■ Sprzedam Mercedes Benz E220D W213, rok prod. 2018, przebieg 36.800 km. Cena do uzgodnienia. Tel. 601 585 848

■ Sprzedam koła z oponami na stalówkach do BMW, rozmiar 225/50/17, cena 500 zł. Tel. 690 589 747

■ Sprzedam Forda Fiestę, 2009 r., 1,25 benzyna, przebieg 162 tys. Tel. 690 589 747

■ Sprzedam cztery felgi stalowe pasujące do: Opla Astry G, Corsy, Meriwy – 15 cali, cena 150 zł. Tel. 601 585 358

■ Sprzedam samochód Skoda Fabia 1.4 benzyna, 2003 rok, cena do uzgodnienia. Tel. 514 554 861

■ Sprzedam Suzuki Grand Vitara, 2005 r., XL7 Diesel 2.0 HDI, moc 109 KM, klima, stan dobry, cena do uzgodnienia. Tel. 722 396 530

■ Sprzedam motorower Wonjan WJ50, 2017 r., 9 tys. km, aktualne opłaty. Tel. 604 773 367

■ Sprzedam Citroen Partner 1.9 D, 2004, cena 3.500 zł. Tel. 695 359 355

■ Sprzedam przekładnie do Gaza na dwa napędy; dwa koła do przyczepki, felga rozm. 13 na pięć otworów; komplet kół do Nissama, rozm. 14 oraz kompelt felg rozm. 15; dwie opony od Fiata 125, nowe. Tel. 664 771 517

**Usługi transportowe na terenie kraju do 3,5 tony. Tel. 507 155 482**

eprasa.pl a39723b762

# Startuje wspierana przez Eneę kampania pn. „Pomóż, by chciało im się żyć”

Enea, jako partner Koalicji: Razem dla Bohaterów wsparła działania Fundacji Dorastaj z Nami, która opiekuje się dziećmi dotkniętymi nagłą śmiercią rodzica: żołnierzy, funkcjonariuszy służb publicznych. Właśnie wystartowała ogólnopolska kampania społeczna Fundacji pod nazwą „Dla Ciebie zginął żołnierz, strażak, policjant, dla nich Tata…”, w tym roku realizowana pod hasłem: „Pomóż, by chciało im się żyć”.

Każdego dnia, ok. 330 tysięcy żołnierzy i funkcjonariuszy oraz ok. 75 tysięcy pracowników cywilnych, m.in. wojska, straży pożarnej, policji, GOPR, TOPR wychodzi z domu do pracy. Podobnie jak my, żegnają się z rodzinami mówiąc: „do widzenia”.

- *Ta fraza ma jednak dla pracowników służb publicznych szczególne znaczenie. To obietnica, że wrócą. Los sprawił, że od 1989 roku nie „dotrzymało” jej ponad 350 strażaków, policjantów i żołnierzy. Co przeżywają dzieci, gdy dowiadują się, że ich tata albo mama zginęli? Jak pomóc im uporać się ze stratą? Jak wesprzeć ich rodziny? Na te problemy uwrażliwiamy ludzi w akcjach społecznych. Pracownicy służb publicznych giną za nas i dla nas. Pomóżmy żyć ich dzieciom* – mówiła podczas konferencji inaugurującej kampanię **Magdalena Pawlak, prezeska Fundacji Dorastaj z Nami**.

W ciągu 13 lat działalności Fundacja pomogła ponad 300 młodym ludziom. Obecnie ma pod swoją opieką 140 podopiecznych, którym zapewnia regularne i długotrwałe wsparcie psychologiczne, pomoc prawną, współfinansuje edukację, kursy zawodowe, wspiera rozwój pasji i talentów. Ważnym elementem działania Fundacji jest wzmacnianie społecznego zrozumienia oraz szacunku do pracy żołnierzy i funkcjonariuszy służb, którzy służąc społeczeństwu, czasem płacą za to najwyższą cenę.

Enea angażuje się w partnerstwa społeczne z organizacjami z trzeciego sektora, które mają ekspercką wiedzę i wieloletnie doświadczenie. To tworzy fundament odpowiedzialnej pomocy, kierowanej tam, gdzie jest faktycznie potrzebna. Wsparcie Koalicji: Razem dla Bohaterów wpisuje się w działania na rzecz społecznej odpowiedzialności biznesu, za sprawą której firma podejmuje tematy ważne i społecznie potrzebne.

– *Szczególnie ważne jest zadbanie o zdrowie psychiczne i prawidłowy rozwój dzieci. I mam tu na myśli nie tylko psychoterapię, wsparcie edukacyjne, czy realizację pasji, planów zawodowych. Chodzi też o budowanie ich pewności siebie, aby nie czuły się gorszymi od innych* – podkreślała na konferencji inaugurującej kampanię **Natalia Janikowska, kierownik Biura Społecznej Odpowiedzialności Biznesu w Enei**.

Kampania Fundacji Dorastaj z Nami będzie emitowana w telewizji, radiu, na ekranach citylight i w social mediach.

Z historiami dzieci Bohaterów można zapoznać się na stronie: https://dorastajznami.org/kampanie-spoleczne/pomoz-by-chcialo-im-sie-zyc

### Fundacja Dorastaj z Nami

Jedyna w Polsce organizacja pozarządowa, która łączy społeczeństwo, instytucje publiczne i biznes, aby wspólnie pomagały dzieciom strażaków, ratowników górskich, żołnierzy, policjantów, którzy zginęli lub zostali ciężko ranni podczas pełnienia służby publicznej oraz medyków, którzy walczyli z pandemią Covid-19. Więcej: www.dorastajznami.org

### Koalicja Razem dla Bohaterów

To sojusz firm i instytucji wspierających podopiecznych Fundacji Dorastaj z Nami poprzez zapewnienie im wieloletniej, systemowej opieki psychologicznej i edukacyjnej. Partnerzy strategiczni Koalicji w 2023 roku: Orange, ORLEN, Boeing, Fundacja BGK, Fundacja PKO BP, Fundacja PZU, Enea.

reklama w gazecie, tel./fax: 91 39 70 990, kom. 607 721 607, e-mail: nowytygodniklobeski@wp.pl

eprasa.pl a39723b762

OGŁOSZENIE

# wPROWadzamy zmiany

## na zachodniopomorskiej wsi 2014-2020

Samorząd Województwa Zachodniopomorskiego w ramach wdrażania Programu Rozwoju Obszarów Wiejskich na lata 2014-2020 dofinansowuje projekty z zakresu infrastruktury publicznej na obszarach wiejskich oraz inicjatywy LEADER. **W perspektywie finansowej 2014-2020 i okresie przejściowym 2022-2023 zachodniopomorscy Marszałkowie podpisali już 1622 umowy o przyznanie pomocy na kwotę ponad 555 mln zł.** Środki te zostały przeznaczone na unowocześnienie istniejącej infrastruktury technicznej, kulturalnej i rekreacyjnej na wsi, rozbudowę dróg, aktywizację lokalnych społeczności oraz zakładanie bądź rozwijanie własnej działalności gospodarczej.

W ramach PROW 2014-2020 na obszarach wiejskich województwa zachodniopomorskiego realizowane są projekty, które realnie wpływają na jakość życia mieszkańców wsi oraz zwiększają atrakcyjność i konkurencyjność. Realizacja działań z PROW 2014- 2020 zapewnia zaangażowanie różnych instytucji publicznych, osób fizycznych, przed- siębiorców, stowarzyszeń.

Projekty z zakresu rozwoju infrastruktury technicznej i społeczno – kulturalnej to głównie:

- **nowe drogi /143 km dróg lokalnych/**
- **nowe sieci wodne i kanalizacyjne /298 km sieci wodociągowych i kanalizacyjnych, 436 przydomowych oczyszczalni ścieków,/**
- **nowoczesne świetlice, place zabaw, miejsca rekreacji /82 obiekty kulturalne/**

12 Lokalnych Grup Działania (LGD) w naszym województwie otrzymało środki finansowe na swoje funkcjonowanie oraz merytoryczne wsparcie dla podmiotów korzystających ze środków PROW 2014-2020 i okres przejściowy. Koncepcja LEADER to budowa kapitału społecznego poprzez aktywizację mieszkańców i włączeniu LGD w system zarządzania obszarami wiejskimi regionu, która zagwarantowała rozwój najbardziej zainteresowanych – mieszkańców wsi i małych miasteczek W 2023 r. odbył się konkurs na wybór Lokalnych Strategii Rozwoju na lata 2023-2027. Zostało złożonych 13 strategii, które pokrywają swym zasięgiem wszystkie obszary wiejskie naszego województwa. Pozwoli to aplikować o środki unijne wszystkim mieszkańcom obszarów wiejskich naszego regionu. Opracowane **Lokalne Strategie Rozwoju,** określiły cele i priorytety danego obszaru, tak aby projekty były wybierane zgodnie z wizją rozwoju zawartą w dokumencie strategicznym. **Cel zawsze jeden: polepszyć jakość życia na wsi, wesprzeć finansowo lokalne podmioty gospodarcze, podnieść walory turystyczne i inwestycyjne obszarów wiejskich oraz wzmocnić tożsamość społeczności wiejskiej.** Dzięki PROW 2014-2020 niewątpliwie cel zostaje osiągnięty.

W ramach inicjatywy LEADER fundusze są ukierunkowane na:

- **wsparcie i dofinansowanie nowych przedsiębiorców ale także firm, które potrzebują dodatkowych środków na rozwój biznesu;**
- **dofinansowanie różnych imprez, warsztatów i szkoleń dla mieszkańców obszarów wiejskich;**
- **wsparcie finansowe projektów infrastruktury publicznej.**

Bardzo ważnym elementem PROW jest **utrzymanie, dzięki dotacjom, 583 miejsc pracy oraz utworzenie 823 nowych etatów**, co w dużej mierze przyczynia się do stabilizacji mikro i małych przedsiębiorców w naszym województwie w tak trudnym dzisiaj czasie.

Niesprzyjające rozwojowi gospodarczemu realia walki z inflacją i drożyzną nie powstrzymały inicjatywy i zaangażowania lokalnych przedsiębiorców, którzy nadal chcą budować silną gospodarczo i atrakcyjną do dalszego inwestowania polską wieś. Wiele jest jeszcze do zrobienia, to co dotychczas zostało osiągnięte, w znaczący sposób podniosło komfort i jakość życia na zachodniopomorskiej wsi.

Na terenie województwa zachodniopomorskiego trwają lub będą ogłaszane nabory wniosków o przyznanie pomocy.

Szczegółowe informacje dotyczące wsparcia oraz dane kontaktowe znajdują się na stronie internetowej: **www.prow.wzp.pl**

**Olgierd Kustosz**
Wicemarszałek Województwa Zachodniopomorskiego

*Skutki ataku Rosji na Ukrainę, tocząca się cały czas za naszą wschodnią granicą wojna sprawiają że rok 2023 jest kolejnym, w którym przyszło nam zmagać się z dużymi problemami gospodarczymi, wysoką inflacją, drożyzną zarówno surowców energetycznych oraz podstawowych produktów spożywczych. Mimo to wdrażanie działań w ramach PROW 2014-2020 realizujemy zgodnie z harmonogramem. Dodatkowo okres ten został wydłużony do czerwca 2025 r. W województwie zachodniopomorskim wykorzystujemy dodatkowe środki na realizację działań infrastrukturalnych. W roku 2023 zostały podpisane umowy o przyznanie pomocy na infrastrukturę wodno – kanalizacyjną i drogową na łączną kwotę ponad 37 mln euro. Dodatkowe środki zostały również rozdysponowane na obszarze Lokalnych Grup Działania na realizację oddolnych inicjatyw społeczności lokalnych w kwocie ponad 7,5 mln euro. Na realizację wszystkich pomysłów nadal brakuje nam środków finansowych, bo fundusze, które otrzymaliśmy na wdrażanie PROW 2014-2020 są nieadekwatne do ogromu potrzeb. Dlatego Samorząd Województwa Zachodniopomorskiego dodatkowo z własnego budżetu wspiera region organizując takie przedsięwzięcia jak chociażby granty sołeckie, program „Społecznik", konkurs „Piękna zachodniopomorska wieś", konkurs „Przyjazne ogrody" a także wspomaga finansowo zachodniopomorskich pszczelarzy w zakupie karmy z dodatkami prebiotycznymi dla pszczół.*

*Nadchodzący rok 2024 to czas nowych wyzwań, czas wdrażania i uruchamiania pierwszych naborów wniosków w ramach Planu Strategicznego Wspólnej Polityki Rolnej na lata 2023-2027. Liczę, że realizacja zaplanowanych działań w kolejnych latach pozwoli na dalszy, szybki i zrównoważony rozwój obszarów wiejskich naszego województwa* - mówi Wicemarszałek Województwa Zachodniopomorskiego Olgierd Kustosz.

| Działania | Wartość podpisanych umów |
|---|---|
| **7. Podstawowe usługi i odnowa wsi na obszarach wiejskich** | **389 455 223,00 zł** |
| | w tym: |
| Budowa lub modernizacja dróg lokalnych | 171 327 494,00 zł |
| Gospodarka wodno-ściekowa | 171 521 229,00 zł |
| Targowiska | 8 837 210,00 zł |
| Inwestycje w obiekty pełniące funkcje kulturalne Kształtowanie przestrzeni publicznej | 36 940 960,00 zł |
| Ochrona zabytków i budownictwa tradycyjnego | 828 330,00 zł |
| **19. Wsparcie dla rozwoju lokalnego w ramach inicjatywy LEADER** | **166 167 429,00 zł** |
| **Suma** | **555 622 652,00 zł** |

Unia Europejska · Pomorze Zachodnie · LEADER · Krajowa Sieć Obszarów Wiejskich · Program Rozwoju Obszarów Wiejskich na lata 2014-2020

„Europejski Fundusz Rolny na rzecz Rozwoju Obszarów Wiejskich: Europa inwestująca w obszary wiejskie". Materiał opracowany przez Urząd Marszałkowski Województwa Zachodniopomorskiego. Instytucja Zarządzająca PROW 2014-2020 – Minister Rolnictwa i Rozwoju Wsi. Materiał współfinansowany ze środków Unii Europejskiej w ramach Schematu II Pomocy Technicznej „Krajowa Sieć Obszarów Wiejskich" Programu Rozwoju Obszarów Wiejskich na lata 2014-2020

REKLAMA

reklama w gazecie, tel./fax: 91 39 70 990, kom. 607 721 607, e-mail: nowytygodniklobeski@wp.pl

eprasa.pl a39723b762

## Nasz felieton

# WILKI W OWCZEJ SKÓRZE JUŻ W AKCJI

1. Ledwie skończyła się kampania wyborcza do parlamentu, a już zaczynają się przedbiegi do wiosennych wyborów, tym razem samorządowych. Niektórzy, także w naszej gminie , nie wytrzymują nerwowo i już prowadzą publiczne akcje mające charakter kampanii wyborczej nie zważając na to iż takie działania są niezgodne z obowiązującym prawem i nie tylko.

2. Państwowa Komisja Wyborcza stwierdzała bowiem już wielokrotnie, że podejmowanie w okresie poprzedzającym zarządzenie wyborów działań promujących przyszłych kandydatów jest niezgodne z zasadami prowadzenia kampanii wyborczej. Działania takie naruszają zasadę równości kandydatów i komitetów wyborczych, są sprzeczne z zasadami dobrze pojmowanej kultury politycznej i są powszechnie odbierane jako obejście prawa nie tylko przez osoby, promujące się w ten sposób, ale także przez organizacje, z którymi osoby te są związane.

3. Niestety, jak już wspomniałem na wstępie, są tacy przyszli kandydaci , którzy już i w tym czasie łamią wymienione wyżej zasady i urządzają spotkania publiczne prezentując siebie, jako kandydatów w najbliższych wyborach wiosennych. Na jednym z takich spotkań, w świetlicy pewnego dużego sołectwa tym razem w sąsiadującej , pojawił się nawet mundurowy, co już stanowi kpinę z prawa z dwu naj sposób – taki mundurowy bowiem nie tylko swoją obecnością legitymizuje nielegalne w świetle przytoczonego wyżej prawa zgromadzenie, ale na dodatek sam łamie obowiązujące już tylko jego jeszcze inne przepisy.

4. Jak wynika bowiem z Ustawy o niektórych uprawnieniach pracowników urzędu obsługującego ministra właściwego do spraw wewnętrznych oraz funkcjonariuszy i pracowników urzędów nadzorowanych przez tego ministra, **obowiązuje całkowity zakaz wykorzystywania munduru, wyposażenia policyjnego i informacji służbowych w trakcie kampanii wyborczej i przygotowania do wyborów.**

5. Jeśli taki szacunek dla prawa, jak pokazują nasze gorące przykłady, będzie prezentował po ewentualnym wyborze kandydat, który urządził już dzisiaj spektakl jego ignorancji i tym samym swoistej niekompetencji – to dobrze to nie wróży losowi spraw publicznych i obywatelskich powierzonym w takie ręce.

6. Ale to nie wszystkie charakterystyczne i aktualne objawy aktywności pewnych osób, które za wszelką cenę chcą „nabrać wyborców na siebie". Już po raz kolejny obserwujemy, także w naszym bezpośrednim gminnym otoczeniu, przedwyborcze „nawrócenia" kandydatów na stanowiska samorządowe, którzy nagle pojawiają się z miną świętych i gorliwych na uroczystościach religijnych.

7. Jak pokazuje doświadczenie z lat ubiegłych, ta nagła gorliwość osobników zwykle co najmniej oziębłych religijnie w trakcie kadencji przejawiającą się pojawieniem w trakcie uroczystości w pierwszych szeregach wiernych (nawet z pominięciem etapu bicia się w piersi w przedsionku), kończy się jednak zaraz po wyborach i to niezależnie od osiągniętego w nich rezultatu. Teraz jest ewidentnie wycelowana w katolickich wyborców mających jak wiadomo, często naiwną słabość, do tych co potrafią zamydlić im oczy swoją rzekomą pobożnością.

8. W Biblii i znajdujemy w tym kontekście znamienne ostrzeżenie: S*trzeżcie się fałszywych proroków, którzy przychodzą do was w odzieniu owczym, wewnątrz zaś są wilkami drapieżnymi.* Trzeba być bardzo uważnym osobiście na to zagrożenie i kierować się własnym zdrowym osądem w jego identyfikacji ponieważ istnieje duże prawdopodobieństwo wynikające także z doświadczeń lat ubiegłych, że administratorzy parafii nam owego fałszywego proroka nie wskażą, a nawet wręcz odwrotnie.

9. Warto tutaj zauważyć, że ta biblijna metafora o wilkach w owczej skórze stalą się także swoistą „klisza" kultury świeckiej i określenie to ma swoją słownikową definicję: *Wilk w owczej skórze to ktoś, kto udaje kogoś innego, pod pozorem łagodności skrywa swoje prawdziwe zamiary, osoba przewrotna, zakłamana.* Nic dodać, nic ująć.

10. Zatem przygotowując się do osobistego wyboru podczas najbliższych wyborów samorządowych – a wielka dla naszych spraw jest ich waga – pamiętajmy, żeby dobrze obserwować i wyciągać wnioski, ponieważ o mandaty i o nasze zaufanie ubiegają się także osoby, które takie fundamentalne społeczne wartości jak kulturę, prawo i wiarę, stanowiące filary dobra wspólnego, chętnie ominą gdy tylko dostrzega na horyzoncie swoje „dobro", a wyborcę wystarczy wtedy tylko omamić mina prawego, szlachetnego świętoszka.

*Marek Słomski*

# UKRADLI 500 LITRÓW OLEJU NAPĘDOWEGO

**(GMINA DOBRA)** Przed kilkoma dniami na terenie żwirowni mieszczącej się przy drodze Dobra – Bienice nieznany sprawca po uprzednim zerwaniu korków zabezpieczających wlew paliwa do maszyn budowlanych dokonał zaboru w celu przywłaszczenia 500 litrów oleju napędowego powodując straty w wysokości 3.000 zł

na szkodę jednej z nowogardzkich firm.

*(x, foto: inscenizowane – internet)*

# WYRÓŻNIENIE ZA REWITALIZACJĘ

**(ŁOBEZ)** We wtorek 21 listopada odbyło się uroczyste wręczenie wyróżnienia Marszałka Województwa Zachodniopomorskiego dla Gminy Łobez za realizację przedsięwzięcia pn.: „Stare Boisko – rewitalizacja zdegradowanego placu rekreacyjnego ul. Niepodległości w Łobzie wraz z rozbudową promenady" w Konkursie na Najlepszą Przestrzeń Publiczną Województwa Zachodniopomorskiego zrealizowaną w 2021 r.

Statuetkę z rąk Wicemarszałka Województwa Zachodniopomorskiego Tomasza Sobieraja odebrał Burmistrz Łobza Piotr Ćwikła, a brązowy medal otrzymało biuro projektowe BiaStudio ze Szczecina.

W uroczystości uczestniczył również Zastępca Burmistrza Łobza Tomasz Sobolewski, Przewodnicząca Rady Miejskiej w Łobzie Joanna Sienkiewicz, Radni Rady Miejskiej, Dyrektor Łobeskiego Domu Kultury Dariusz Ledzion oraz osoby, które miały czynny udział w realizacji nagrodzonej inwestycji: Wydział Inwestycji i Rozwoju Lokalnego Urzędu Miejskiego w Łobzie Kierownik Witold Mazur i Inspektor Kamila Bryczkowska-Łań oraz wykonawca P.P.U.H DROKON K. Jasik Pan Grzegorz Łupak wraz z Panem Sławomirem Karbowiakiem.

Burmistrz Łobza Piotr Ćwikła jeszcze raz dziękuję wszystkim osobom zaangażowanym w powstanie nagrodzonej przestrzeni publicznej, a także dziękuję pracownikom Wydziału Infrastruktury Komunalnej i Ochrony Środowiska Urzędu Miejskiego w Łobzie za wysiłek i trud wykładany w utrzymanie porządku na naszym nowym Starym Boisku.

*(info: UM Łobez)*

# GROZIŁ MATCE ŁAMIĄC ZAKAZ

**(RESKO)** W sobotę 11 listopada około 19:00 patrol policji udał się na interwencję do Reska. Powodem interwencji policji było agresywne zachowanie 34-latka, który złamał orzeczony wyrokiem sądowym zakaz kontaktowania się i zbliżania się do pokrzywdzonej matki na odległość 10 metrów. Krewki 34-latek kierował pod adresem matki groźby karalne, które wzbudziły u kobiety uzasadnioną obawę, że zostaną spełnione. 34-latek został

zatrzymany w PDOZ Komendy Powiatowej Policji w Łobzie w celu wytrzeźwienia i podjęcia dalszych kroków prawnych.

*(x, foto: inscenizowane – internet)*

reklama w gazecie, tel./fax: 91 39 70 990, kom. 607 721 607, e-mail: nowytygodniklobeski@wp.pl

eprasa.pl a39723b762

# BĘDZIE NOWA DROGA W BIENICACH

**(GMINA DOBRA)** Burmistrz Dobrej Krzysztof Wrzesień w dniu 17 listopada opublikował informację o wyborze oferty najkorzystniejszej w postępowaniu o udzielenie zamówienia publicznego na: „Budowę drogi wraz z oświetleniem w miejscowości Bienice".

W postępowaniu przetargowym wybrano najkorzystniejszą ofertę złożoną przez PRD Nowogard S.A., które zaoferowało wykonanie tej inwestycji za kwotę 1.990.744,56 zł.

Do obowiązków wykonawcy będzie należało m.in. opracowanie dokumentacji projektowej, uzyskanie wszystkich pozwoleń oraz uzgodnień oraz wykonanie robót budowlanych. Zakres robót będzie obejmował m.in.: wykonanie nowej nawierzchni jezdni o szerokości 5 m od skrzyżowania z drogą powiatową (w okolicy kościoła) w kierunku posesji od nr 13-17, wykonanie chodników z kostki betonowej i wjazdów do przyległych posesji oraz montaż 9 lamp solarnych. Ze względu na duże spadki podłużne planowanej do remontu drogi, założono że projektowane nawierzchnie będą odwadnianie do projektowanej kanalizacji deszczowej oraz częściowo powierzchnio na przyległy teren.

Podpisanie umowy przez Burmistrza Dobrej nastąpi do końca listopada br., natomiast wykonawca robót będzie miał czas na zakończenie inwestycji w terminie do 18 miesięcy od dnia podpisania umowy. Inwestycja realizowana jest w 95% z dofinansowania z Programu Rządowego Funduszu Polski Ład: Program Inwestycji Strategicznych.

*(info: UM Dobra)*

# KIEROWAŁ PO AMFETAMINIE

**(GMINA ŁOBEZ)** W środę 15 listopada o godz. 23:15 na drodze publicznej Zachełmie – Dobieszewo 33-letni mieszkaniec gminy Łobez kierował samochodem Mitsubischi Carisma znajdując się pod wpływem amfetaminy. Od kierowcy pobrano krew do badań.

*(x, foto: inscenizowane - internet)*

# ZGINĘŁY PIENIĄDZE I BIŻUTERIA O WARTOŚCI 20.000 ZŁOTYCH

**(ŁOBEZ)** We wtorek 14 listopada w godz. 7:20 – 12:30 w Łobzie nieznany sprawca po uprzednim wybiciu szyby w oknie garażu dostał się do jego wnętrza skąd wszedł do mieszkania, gdzie po penetracji pomieszczeń zabrał w celu przywłaszczenia biżuterię złotą oraz pieniądze w kwocie 10.000 zł powodując straty w łącznej wartości 20.000 zł na szkodę mieszkanki Niemiec.

*(x, foto: inscenizowane – internet)*

# MIAŁ PRAWIE 2 PROMILE I JECHAŁ ROWEREM

**(ŁOBEZ)** W niedzielę 19 listopada o godz. 10:00 w Łobzie na ul. Pocztowej 66-letni mieszkaniec gminy Łobez kierował rowerem znajdując się w stanie nietrzeźwości wyrażonym wynikiem 0,89 mg\l alkoholu w wydychanym powietrzu, tj. 1,85 promila.

Mężczyzna został ukarany mandatem karnym kredytowanym z art. 87 par. 1a kodeksu wykroczeń.

*(x, foto: inscenizowane – internet)*

OGŁOSZENIE

## INFORMACJA O ZBYCIU NIERUCHOMOŚCI

Burmistrz Łobza zawiadamia, że na tablicach informacyjnych Urzędu Miejskiego (w siedzibie Urzędu oraz przy ul. Niepodległości), jak również na stronie internetowej www.bip.lobez.pl wywieszono:

**Ogłoszenie o przetargu na zbycie:**

- I przetarg ustny nieograniczony na zbycie nieruchomości gruntowej niezabudowanej oznaczonej numerem 212/11 o pow. 0,0024 ha, obr. 2 m. Łobez, księga wieczysta nr SZ1L/00016751/0.

## Wyciąg z ogłoszenia Burmistrza Łobza z dnia 20 listopada 2023 r.

Burmistrz Łobza ogłasza trzeci przetarg ustny nieograniczony na zbycie nieruchomości gruntowej niezabudowanej oznaczonej numerem 1265/2 o pow. 0,3739 ha, obr. 4 m. Łobez ul. Podgórna, księga wieczysta nr SZ1L/00022944/5.

**Cena wywoławcza nieruchomości do przetargu wynosi 240.000,00 zł + obowiązująca stawka podatku od towarów i usług VAT.**

Warunkiem przystąpienia do przetargu jest wpłacenie wadium w wysokości 24.000,00 zł w terminie **do dnia 03 stycznia 2024 r.** przelewem na konto nr 13 9375 1038 2600 4835 2000 0020 Bank Spółdzielczy Goleniów O/Łobez. Datą uiszczenia wpłaty jest data uznania rachunku bankowego, a nie data dokonania wpłaty.

**Przetarg odbędzie się dnia 09 stycznia 2024 r. o godzinie 11:40 w Urzędzie Miejskim w Łobzie w sali nr 22.**

Ogłoszenie Burmistrza Łobza zostało umieszczone na tablicy informacyjnej w Urzędzie Miejskim w Łobzie oraz przy ul. Niepodległości, jak również na stronie internetowej www.bip.lobez.pl. Szczegółowe informacje można uzyskać w Urzędzie Miejskim w pokoju nr 11 lub telefonicznie 91 39 761 73.

## Wyciąg z ogłoszenia Burmistrza Łobza z dnia 20 listopada 2023 r.

Burmistrz Łobza ogłasza drugi przetarg ustny nieograniczony na zbycie części nieruchomości gruntowej niezabudowanej stanowiącej działkę oznaczoną numerem 118/13 o pow. 0,2062 ha, obr. 2 m. Łobez, księga wieczysta nr SZ1L/00012218/4.

**Cena wywoławcza części nieruchomości do przetargu wynosi 104.000,00 zł + obowiązująca stawka podatku od towarów i usług VAT.**

Warunkiem przystąpienia do przetargu jest wpłacenie wadium w wysokości 12.000,00 zł w terminie **do dnia 03 stycznia 2024 r.** przelewem na konto nr 13 9375 1038 2600 4835 2000 0020 Bank Spółdzielczy Goleniów O/Łobez. Datą uiszczenia wpłaty jest data uznania rachunku bankowego, a nie data dokonania wpłaty.

**Przetarg odbędzie się dnia 09 stycznia 2024 r. o godzinie 10:40 w Urzędzie Miejskim w Łobzie w sali nr 22.**

Ogłoszenie Burmistrza Łobza zostało umieszczone na tablicy informacyjnej w Urzędzie Miejskim w Łobzie oraz przy ul. Niepodległości, jak również na stronie internetowej www.bip.lobez.pl. Szczegółowe informacje można uzyskać w Urzędzie Miejskim w pokoju nr 11 lub telefonicznie 91 39 761 73.

## Wyciąg z ogłoszenia Burmistrza Łobza z dnia 20 listopada 2023 r.

Burmistrz Łobza ogłasza drugi przetarg ustny nieograniczony na zbycie części nieruchomości gruntowej niezabudowanej stanowiącej działkę oznaczoną numerem 806/3 o pow. 0,4762 ha, obr. 3 m. Łobez ul. Podgórna, księga wieczysta nr SZ1L/00011828/6.

**Cena wywoławcza części nieruchomości do przetargu wynosi 161.000,00 zł + obowiązująca stawka podatku od towarów i usług VAT.**

Warunkiem przystąpienia do przetargu jest wpłacenie wadium w wysokości 10.000,00 zł w terminie **do dnia 03 stycznia 2024 r.** przelewem na konto nr 13 9375 1038 2600 4835 2000 0020 Bank Spółdzielczy Goleniów O/Łobez. Datą uiszczenia wpłaty jest data uznania rachunku bankowego, a nie data dokonania wpłaty.

**Przetarg odbędzie się dnia 09 stycznia 2024 r. o godzinie 11:00 w Urzędzie Miejskim w Łobzie w sali nr 22.**

Ogłoszenie Burmistrza Łobza zostało umieszczone na tablicy informacyjnej w Urzędzie Miejskim w Łobzie oraz przy ul. Niepodległości, jak również na stronie internetowej www.bip.lobez.pl. Szczegółowe informacje można uzyskać w Urzędzie Miejskim w pokoju nr 11 lub telefonicznie 91 39 761 73.

reklama w gazecie, tel./fax: 91 39 70 990, kom. 607 721 607, e-mail: nowytygodniklobeski@wp.pl

eprasa.pl a39723b762

**Uwaga!!!**

## ZMIANA SIEDZIBY „ŁOBESKIEJ SKARBÓWKI"

Urząd Skarbowy w Drawsku Pomorskim Punkt Obsługi Podatników w Łobzie zmienia lokalizację z Placu Spółdzielców 2 na ulicę Niepodległości 13. Od 1 grudnia 2023 roku (piątek) zapraszamy klientów (interesantów) na ulicę Niepodległości 13 (do budynku w podwórzu Urzędu Miejskiego) w każdy piątek w godzinach od 9:00 do 14:00. Za niedogodności przepraszamy!

*US Drawsko Pomorskie*

## Wójt Gminy Radowo Małe informuje,

że na tablicy ogłoszeń Urzędu Gminy Radowo Małe, w dniu 24 listopada 2023 r. został wywieszony na okres 21 dni wykaz nieruchomości, stanowiącej własność Gminy Radowo Małe przeznaczonej do sprzedaży w przetargu nieograniczonym:

- nieruchomość gruntowa niezabudowana o numerze ewidencyjnym 54 obręb Radowo Małe o pow. – 0,51 ha (symbol użytku gruntowego – RIVa - 0,06ha, PsIII - 0,45ha); nr księgi wieczystej nr SZ1L/00017896/5.

## Wyciąg z ogłoszenia Burmistrza Łobza z dnia 20 listopada 2023 r.

Burmistrz Łobza ogłasza piąty przetarg ustny nieograniczony na zbycie nieruchomości gruntowej niezabudowanej oznaczonej numerem 1424 o pow. 0,1803 ha, obr. 4 m. Łobez, księga wieczysta nr SZ1L/00011326/7.

**Cena wywoławcza nieruchomości do przetargu wynosi 80.000,00 zł + obowiązująca stawka podatku od towarów i usług VAT.**

Warunkiem przystąpienia do przetargu jest wpłacenie wadium w wysokości 8.000,00 zł w terminie **do dnia 03 stycznia 2024 r.** przelewem na konto Nr 13 9375 1038 2600 4835 2000 0020 Bank Spółdzielczy Goleniów O/Łobez. Datą uiszczenia wpłaty jest data uznania rachunku bankowego, a nie data dokonania wpłaty.

**Przetarg odbędzie się dnia 09 stycznia 2024 r. o godzinie 11:20 w Urzędzie Miejskim w Łobzie w sali nr 22.**

Ogłoszenie Burmistrza Łobza zostało umieszczone na tablicy informacyjnej w Urzędzie Miejskim w Łobzie oraz przy ul. Niepodległości, jak również na stronie internetowej www.bip.lobez.pl. Szczegółowe informacje można uzyskać w Urzędzie Miejskim w pokoju nr 11 lub telefonicznie 91 39 761 73.

## Wyciąg z ogłoszenia Burmistrza Łobza z dnia 20 listopada 2023 r.

Burmistrz Łobza ogłasza siódmy przetarg ustny ograniczony na zbycie nieruchomości gruntowych niezabudowanych oznaczonych jako:

1. działka nr 1801/10 o pow. 1,1202 ha, obr. 3 m. Łobez ul. Drawska 38, księga wieczysta nr SZ1L/00026408/4,
2. działka nr 1801/18 o pow. 1,1568 ha, obr. 3 m. Łobez ul. Drawska, księga wieczysta nr SZ1L/00007328/0.

**Cena wywoławcza nieruchomości gruntowych do przetargu wynosi:**

1. dla działki nr 1801/10 – 400.000,00 zł + obowiązująca stawka podatku od towarów i usług VAT,
2. dla działki nr 1801/18 – 405.000,00 zł + obowiązująca stawka podatku od towarów i usług VAT.

**Warunki przystąpienia do przetargu:**

W przetargu mogą brać udział podmioty, które spełniają kryteria zawarte w ogłoszeniu oraz złożą na piśmie zgłoszenie uczestnictwa i wpłacą wadium w terminie **do dnia 03 stycznia 2024 r.** przelewem na konto nr 13 9375 1038 2600 4835 2000 0020 Bank Spółdzielczy Goleniów /O Łobez w wysokości odpowiednio:

1. dla działki nr 1801/10 – 60.000,00 zł,
2. dla działki nr 1801/18 – 61.000,00 zł.

Datą uiszczenia wpłaty jest data uznania rachunku bankowego, a nie data dokonania wpłaty.

**Przetargi odbędą się dnia 09 stycznia 2024 r. w Urzędzie Miejskim w Łobzie w sali nr 22:**

1. działka nr 1801/10 – godz. 10:00
2. działka nr 1801/18 – godz. 10:20

Ogłoszenie Burmistrza Łobza zostało umieszczone na tablicy informacyjnej w Urzędzie Miejskim w Łobzie oraz przy ul. Niepodległości, jak również na stronie internetowej www.bip.lobez.pl. Szczegółowe informacje można uzyskać w Urzędzie Miejskim w Łobzie w pokoju nr 11 lub telefonicznie pod numerem 91 397 61 73.

**W autobusie znajdował się kierowca, opiekunka oraz 1 dziecko**

# AUTOBUS ZAWISŁ NA BARIERKACH

**(TROSZCZYNO, GM. RADOWO MAŁE)** W poniedziałek 27 listopada kilka minut po godzinie 9:00 służby ratunkowe zostały poinformowany, że na drodze wojewódzkiej w miejscowości Troszczyno autobus szkolny wypadł z drogi i zawisł na barierkach zabezpieczających most na rzece Uklei. Na miejsce zadysponowano wszystkie służby: policję, strażaków z JRG Łobez, druhów z OSP Radowo Małe, zespół ratownictwa medycznego. W trakcie zdarzenia w autobusie znajdował się kierowca, opiekunka oraz 1 dziecko – cała trójka o własnych siłach opuściła pojazd. Nikt nie wymagał interwencji medycznej. Na razie nie jest znana przyczyna zdarzenia. Utrudnienia w ruchu drogowym trwały kilka godzin.

*(x, foto: własne, JRG Łobez)*

reklama w gazecie, tel./fax: 91 39 70 990, kom. 607 721 607, e-mail: nowytygodniklobeski@wp.pl

eprasa.pl a39723b762

# XII SEJMIK SPORTU SZKOLNEGO POWIATU ŁOBESKIEGO

**(RADOWO MAŁE)** W czwartek 23 listopada w Starym Folwarku w Radowie Małym odbyło się podsumowanie już XII Sejmiku Sportu Szkolnego Powiatu Łobeskiego za rok 20202/2023, w którym udział wzięli Starosta Łobeski Renata Kulik, Prezes Zachodniopomorskiej Rady Olimpijskiej Stanisław Kopeć, Wiceprzewodniczący Zachodniopomorskiego Zrzeszenia Ludowe Zespoły Sportowe Tomasz Paciejewski, Bożena Karmasz i Andrzej Gradus – Członkowie Zarządu Powiatu w Łobzie, Zdzisław Urbański – Radny Rady Powiatu w Łobzie, Kazimierz Mikul i Janusz Łukomski – Koordynatorzy Sportu Szkolnego, dyrektorzy szkół podstawowych i ponadpodstawowych, członkowie Powiatowej Rady Sportu, trenerzy i nauczyciele oraz młodzież.

Starosta Łobeski Renata Kulik miała przyjemność otworzyć dzisiejsze spotkanie gratulując wszystkim nagrodzonym osiągniętych sukcesów, a trenerom podziękować za ich ciężką pracę na rzecz sportu w Powiecie Łobeskim. Gratulacje dla nagrodzonych oraz podziękowania za dotychczasową współpracę złożyli również Stanisław Kopeć i Tomasz Paciejewski.

Laureatom i trenerom za osiągnięcia w roku 2022/2023 wręczono bony finansowe oraz torby sportowe natomiast szkoły we współzawodnictwie sportowym otrzymały puchary oraz bony na zakup sprzętu sportowego.

Medaliści Zawodów Wojewódzkich:

- Szkoła Podstawowa oraz Ponadpodstawowa w Resku: Wiktoria Bus, Lena Znajewska, Oliwia Wójtowicz, Martyna Perka, Wiktoria Bartnicka, Oliwia Kocik, Marcelina Kęsy, Amelia Wańcowicz, Oliwia Strojna, Martyna Kamińska, Julia Brzezińska, Karol Mętel, Marcel Góra, Oskar Maliński, Maria Habrych, Amelia Jankowska, Maja Perka, Nadia Sałapata, Antoni Grankowski, Krzysztof Golis, Mikołaj Piórkowski, Tomasz Bus, Wojciech Wiza, Maja Tomala, Mikołaj Michniewski, Aleksander Onoszko, Mateusz Domański, Michał Bartnicki. Opiekunowie: Justyna Grankowska, Dariusz Kęsy oraz Roman Gojlik.
- Szkoła Podstawowa w Radowie Małym: Wiktor Jarosz, Jakub Durkiewicz, Jakub Kozera, Wiktor Skarłubowicz-Poliński. Opiekun: Adrian Mały.
- Szkoła Podstawowa nr 3 w Łobzie: Jakub Grochulski, Dominik Wieliczko, Miłosz Matusik, Oliwier Palonka, Kacper Sowiński, Daniel Smolik, Dawid Książczyk, Kacper Książczyk, Wiktor Żaba, Wojciech Siwiński, Miłosz Dobrowolski, Kornel Kopryna, Filip Urban. Opiekunowie: Grzegorz Pawlak i Mariusz Poniewiera.
- Szkoła Podstawowa nr 2 w Łobzie: Agnieszka Jesionek, Kacper Kwaśny, Wojciech Skólmowski, Karol Gronowicz. Opiekun: Jacek Szabunia.
- Zawody Klubowe MKS „Olimp" Łobez: Natalia Urbańska i Filip Wojsz. Opiekun Kazimierz Mikul.
- Zawody Klubowe UKS „Arbod" Dobra: Dorota Nowicka i Julia Guźniczak. Opiekun Janusz Łukomski.

Współzawodnictwo sportowe szkół podstawowych i zdobycie tytułu najbardziej usportowionej szkoły podstawowej w Powiecie Łobeskim w roku szkolnym 2022/2023.

Igrzyska Dzieci:

- 1. miejsce – Szkoła Podstawowa w Resku;
- 2. miejsce – Szkoła Podstawowa Nr 3 w Łobzie;
- 3. miejsce – Szkoła Podstawowa w Węgorzynie;
- 1. miejsce – Szkoła Podstawowa w Starogardzie we współzawodnictwie sportowym szkół wiejskich.

Współzawodnictwo sportowe młodzieży szkolnej i zdobycie tytułu najbardziej usportowionej szkoły podstawowej w Powiecie Łobeskim w roku szkolnym 2022/2023.

Igrzyska Młodzieży Szkolnej

- 1. miejsce – Szkoła Podstawowa Nr 3 w Łobzie;
- 2. miejsce – Szkoła Podstawowa w Resku;
- 3. miejsce – Szkoła Podstawowa Nr 2 w Łobzie;
- 1. miejsce – Szkoła Podstawowa w Starogardzie we współzawodnictwie sportowym szkół wiejskich.

Współzawodnictwo sportowe szkół ponadpodstawowych i zdobycie tytułu najbardziej usportowionej szkoły ponadpodstawowej w Powiecie Łobeskim w roku szkolnym 2022/2023:

- 1. miejsce – Zespół Szkół im. T. Kościuszki w Łobzie;
- 2. miejsce – Zespół Szkół w Resku.

Starostwo Powiatowe w Łobzie wszystkim serdecznie dziękuje za obecność, a młodzieży i trenerom gratuluje dotychczasowych osiągnięć i życzy samych sukcesów w nowym roku szkolnym.

*(info: SP Łobez, foto: SP Łobez, Kinga Bus)*

reklama w gazecie, tel./fax: 91 39 70 990, kom. 607 721 607, e-mail: nowytygodniklobeski@wp.pl

eprasa.pl a39723b762

# DZIEŃ POSTACI Z BAJEK

**(ŁOBEZ)** W dniach 16 i 17 listopada odbyła się w Przedszkolu Miejskim nr 1 im. Krasnala Hałabały w Łobzie uroczystość z okazji Dnia Postaci z Bajek.

W tych dniach wszystkie grupy z przedszkola słuchały bajki z udziałem bohaterów ze Stumilowego lasu. Podczas krótkiego przedstawienia nasze przedszkolaki świetnie się bawiły z Kubusiem Puchatkiem, Tygryskiem, Osiołkiem, Królikiem i Prosiaczkiem. Dzieci w trakcie tej uroczystości aktywnie uczestniczyły w jodze, która ma za zadanie łączyć w sobie trening ciała i medytację. Bohaterki tego przedstawienia instruowały wszystkich i pokazywały wiele różnych pozycji, które wpływ mają na odpowiednie rozciąganie ciała i wzmocnienie mięśni.

Bajka w połączeniu z ruchem i świetną zabawą była wielką radością dla naszych Hałabałków.

*(Magdalena B.)*

OGŁOSZENIE

## OBWIESZCZENIE o wydaniu decyzji dotyczącej zezwolenia na realizację inwestycji drogowej

Zgodnie z art. 11f ust. 3 ustawy z dnia 10 kwietnia 2003 r. o szczególnych zasadach przygotowania i realizacji inwestycji w zakresie dróg publicznych (tekst jednolity: Dz. U. z 2023 r., poz. 162 z późn. zm.), oraz art. 49 ustawy z dnia 14 czerwca 1960 r. Kodeks postępowania administracyjnego (tekst jednolity: Dz. U. z 2023 r., poz. 775 z późn. zm.), zawiadamiam, że w dniu 23 listopada 2023 r. dla Burmistrza Węgorzyna, została wydana decyzja Nr 1/2023 znak: WAB.6740.6.1.2023. JK o zezwoleniu na realizację inwestycji drogowej pod nazwą: **„Przebudowa i rozbudowa drogi gminnej w miejscowości Wiewiecko wraz z infrastrukturą techniczną".**

**Nieruchomości lub ich części, które planowane są do przejęcia na rzecz Skarbu Państwa lub jednostki samorządu terytorialnego:**
**Województwo Zachodniopomorskie**
**Powiat Łobeski, gmina Węgorzyno, obręb 0025 Wiewiecko**
**dz. nr: 132, 131/7, 131/12, 131/18, 131/26, 131/27**

**Zestawienie działek z ograniczonym sposobem użytkowania (nie podlegające wywłaszczeniu):**
**Województwo Zachodniopomorskie**
**Powiat Łobeski , gmina Węgorzyno, obręb 0025 Wiewiecko**
**dz. nr: 308, 70, 133/5**

Jednocześnie, zgodnie z art. 10 ustawy z 14 czerwca 1960 r. Kodeks postępowania administracyjnego (Dz. U. z 2023 r., poz. 775 z późn. zm.), zawiadamia się, że z zebranymi materiałami dotyczącymi tego postępowania można zapoznać się w Wydziale Architektury i Budownictwa Starostwa Powiatowego w Łobzie, ul. Konopnickiej 41.

Zapoznanie się przez strony postępowania z zebranymi dokumentami dotyczącymi prowadzonego postępowania, ewentualnie wniesienie uwag i wyjaśnień w sprawie może nastąpić w formie podania na piśmie, jak również za pośrednictwem środków komunikacji zdalnej (tj. za pośrednictwem skrzynki ePUAP, faksem lub telefonicznie). Zgodnie z art. 63 § 1 Kodeksu postępowania administracyjnego podania wniesione na adres poczty elektronicznej organu administracji publicznej pozostawia się bez rozpoznania.

W przypadku, gdy realizacja prawa czynnego udziału stron w postępowaniu za pośrednictwem ww. środków nie będzie możliwa, zapoznanie się z zebranymi dokumentami dotyczącymi postępowania może nastąpić w Starostwie Powiatowym w Łobzie, ul. Konopnickiej 41, pokój 32, od poniedziałku do piątku, w godzinach od 8.00 do 15.00 po wcześniejszym uzgodnieniu telefonicznym daty wizyty.

Dane do kontaktu: adres e-mail: jkutera@powiatlobeski.pl
lub architektura@powiatlobeski.pl
numer telefonu: 515 360 624 lub 507 426 524

Wskazuje się 24.11.2023 r. jako rozpoczęcie biegu terminu do wniesienia odwołania od decyzji. Odwołanie od decyzji Starosty Łobeskiego wnosi się w terminie 14 dni od 24.11.2023 r. do Wojewody Zachodniopomorskiego, za pośrednictwem Starosty Łobeskiego, ul. Konopnickiej 41, 73-150 Łobez.

Zgodnie z art. 49 § 2 Kpa wskazuje się 24.11.2023 r. jako dzień, w którym nastąpiło publiczne obwieszczenie. Zawiadomienie uważa się z dokonane po upływie czternastu dni od dnia, w którym nastąpiło publiczne obwieszczenie.

Dnia 24.11.2023 r. treść decyzji będzie udostępniona na okres 14 dni w Biuletynie Informacji Publicznej Starostwa Powiatowego w Łobzie.

***Starosta Łobeski***
***Renata Kulik***

# PRZEBILI 4 OPONY I PORYSOWALI POJAZD

**(WOROWO GM. ŁOBEZ)** W czwartek 16 listopada pomiędzy godz. 12:00 a 13:00 w Worowie, gm. Łobez 25-latka, 27-latka oraz 39-latek działając wspólnie i w porozumieniu dokonali uszkodzenia pojazdu marki VW Passat w ten sposób, że przy użyciu nieznanego narzędzia dokonali przecięcia 4 opon oraz porysowali powłokę lakierniczą karoserii pojazdu powodując straty w wysokości nie mniejszej niż 3.000 zł. Za swój czyn cała trójka będzie odpowiadać przed sądem.

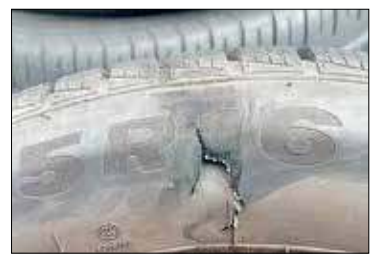

*(x, foto: inscenizowane – internet)*

reklama w gazecie, tel./fax: 91 39 70 990, kom. 607 721 607, e-mail: nowytygodniklobeski@wp.pl

eprasa.pl a39723b762

## „Nowy Tygodnik Łobeski” poleca:

## „BABKA BUDYNIOWO - KAKAOWA”

***SKŁADNIKI:***
3 jajka
1/2 szklanki cukru
1 szklanka mąki
1 łyżeczka proszku do pieczenia
1 opakowanie budyniu czekoladowego w proszku (na 1/2 l)
2 łyżeczki gorzkiego kakao
6 łyżek oleju słonecznikowego
6 łyżek mleka
cukier puder do posypania
papier do pieczenia
***WYKONANIE:***
Jajka wybijamy do miski i wsypujemy cukier, miksujemy. Gdy masa jest ubita wsypujemy przesianą mąkę z proszkiem do pieczenia i dokładnie mieszamy. Wsypujemy proszek budyniowy i kakao, mieszamy. Na końcu wlewamy olej i mleko ponownie mieszamy. Ciasto przekładamy do blaszki keksówki o wymiarach 10cm x 26cm wyłożonej papierem do pieczenia. Wstawiamy do nagrzanego piekarnika i pieczemy w temperaturze 180 stopni Celsjusza przez około 50 – 60 minut do „suchego patyczka”. Upieczoną babkę wyjmujemy z blaszki i studzimy. Przed podaniem posypujemy cukrem pudrem. ***SMACZNEGO!!!***

foto: internet - inscenizowane

# KRZYŻÓWKA Z NAGRODĄ NR 47

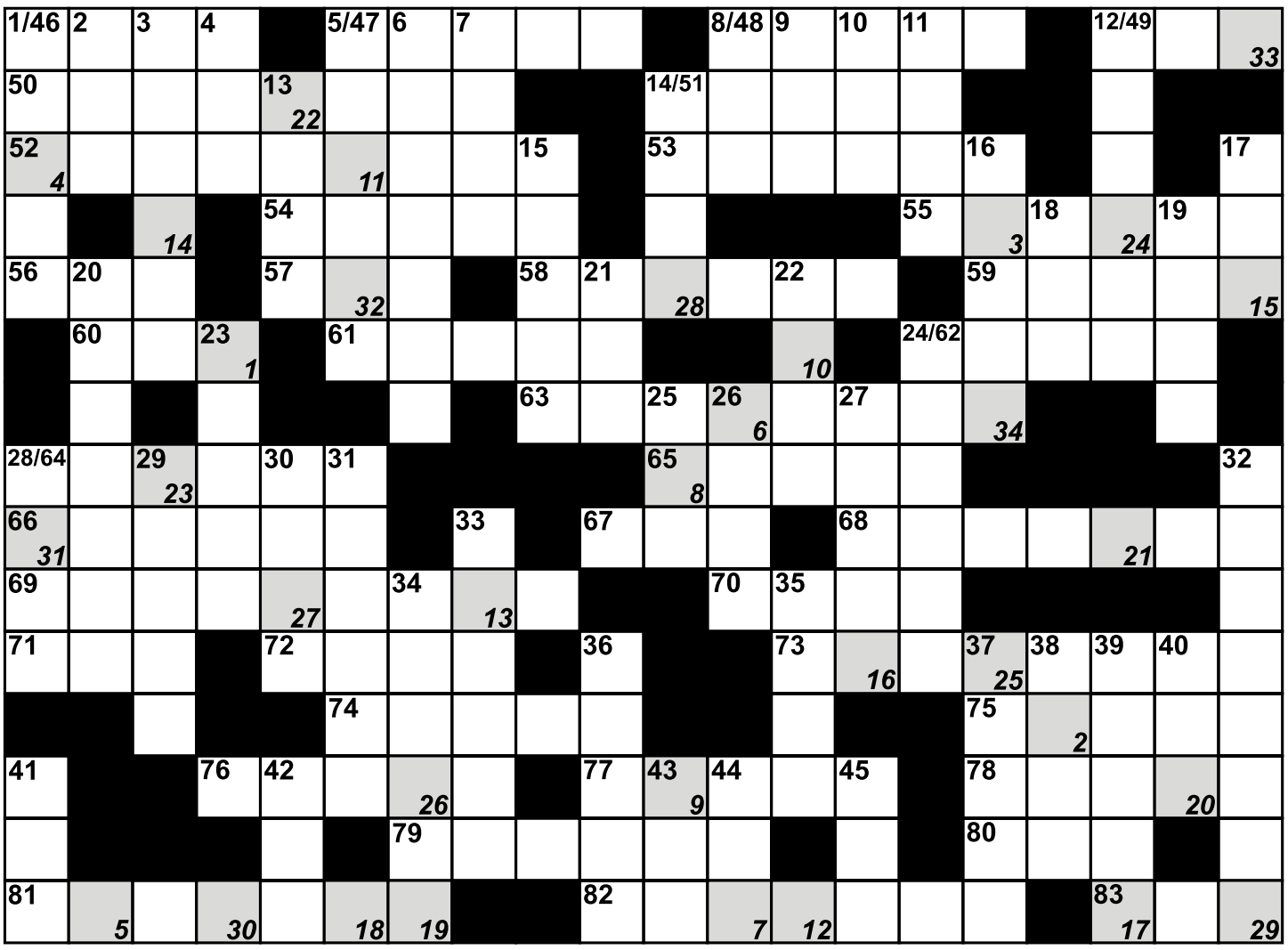

| 1 | 2 | 3 | 4 | 5 | 6 | 7 | 8 | 9 | 10 | 11 | 12 | 13 | 14 | 15 | 16 | 17 | 18 | 19 | 20 | 21 | 22 | 23 | 24 | 25 | 26 | 27 | 28 | 29 | 30 | 31 | 32 | 33 | 34 |
|---|---|---|---|---|---|---|---|---|---|---|---|---|---|---|---|---|---|---|---|---|---|---|---|---|---|---|---|---|---|---|---|---|---|
| | | | | | | | | | | | | | | | | | | | | | | | | | | | | | | | | | |

**Pionowo:** 1. alternatywa dla krawata; 2. wiatr nad jez. Garda (Włochy); 3. wyspa z Kobe i Jokohamą; 4. ... siwo, zimny prąd na Pacyfiku; 5. epopeja Wergiliusza; 6. dzielność, odwaga; 7. wakacyjna pora roku; 8. imię aktorki Farrow; 9. Jan, pisarz i satyryk; 10. Rusowicz albo Sari; 11. brzeczka miodowa; 12. smutek po stracie bliskiego; 13. czasopismo dla pań; 14. pieśń błagalna; 15. czarny chalcedon; 16. stan we wschodnich Indiach na Wyżynie Dekan; 17. środek owadobójczy; 18. graniczyła z RFN; 19. drzewo z Czarnolasu; 20. zwiewna i nikła unosi się rankiem nad łąkami; 21. słynny z prawości król Eginy; 22. ryba, podrodzina: siejowate (Afryka); 23. cięta na sieczkę; 24. sztuka Bruno Winawera; 25. ischias; 26. Józef, poseł PSL; 27. wyciąg wodny z ziół; 28. wyspa w Marianach; 29. dopływ Bzury; 30. kapitan Nautilusa; 31. łączna lub miękiszowa; 32. samica goryla; 33. owoce po robocie; 34. placek z ciasta drożdżowego; 35. odłóg; 36. miasto w Japonii (Honsiu); 37. ostrzegawcze przy drodze; 38. stołówka na statku; 39. trudna sytuacja, tarapaty; 40. zboże na zagonie; 41. niewolnik, sługa; 42. miasto w pd. zach. Nigerii, ośrodek wydobycia złota; 43. odplamiacz z reklamy; 44. matka Heliosa; 45. zięć Mahometa.

**Poziomo:** 46. dolna granica skorupy ziemskiej; 47. władca dżinnów; 48. odgłos brzydkiego jedzenia; 49. auto z Lublina; 50. fantazje, marzenia; 51. córki Atlasa i Plejone; 52. malarz starej Warszawy; 53. dawna nazwa Japonii; 54. wysokogatunkowe płótno; 55. Schwarzenegger, aktor; 56. był taki fotoaparat; 57. dawna stolica Japonii; 58. Seyhan; 59. miasto na północny-wschód od Swierdłowska; 60. opracowuje statystyki; 61. waćpani; 62. niemiecka partia faszystowska; 63. kufer; 64. ojciec Luryndy z komedii Moliera „Lekarz mimo woli”; 65. ma swoje środki; 66. np. 1/10; 67. Tic-...; 68. naciskasz na pedały, a to nie jedzie; 69. minerał, odmiana berylu; 70. daw. jednostka monetarna Korei Płd.; 71. do przekładania strucli; 72. postać biblijna; 73. bazgranina; 74. ważny palec; 75. królestwo w Himalajach; 76. kocia skarga; 77. odmiana opla; 78. staropolska pani; 79. poemat Cypriana Norwida; 80. nie strawione odchody; 81. zatrzymanie czynności oddechowej; 82. nusajryci; 83. ... Sumac, piosenkarka.

Krzyżówki nr 44 – „ZDOLNY TWORZY NIE ZDOLNY POUCZA”.
Prawidłowe rozwiązania nadesłali: Lidia Postlep, Bolesław Korżak, Ryszard Gardziński, Lidia Michno, Krystyna Przybyłek (Łobez), Zygmunt Kulig (Szczecin), Elżbieta Karolkowska, Justyna Sulima (Suliszewice), Andrzej Jagiełka (Sielsko).
**Nagrodę – miesięczną prenumeratę „Nowego Tygodnika Łobeskiego” wygrał pana Andrzej Jagiełka z Sielska.**
Nagroda do odbioru w redakcji – prosimy o kontakt w celu ustalenia szczegółów.
***Gratulacje! – „nowy tygodnik łobeski” – PISZEMY DLA WAS!***
***
KRZYŻÓWKA NA SMS!!! Rozwiązania należy nadsyłać sms’em do każdego następnego czwartku od publikacji do godz. 15:00 wg następującego schematu: Rozwiązanie krzyżówki nr (numer krzyżówki): (treść hasła). Nadawca: (imię, nazwisko, adres wraz z kodem pocztowym). Sms’y należy wysyłać pod numer: 607 721 607. Opłata za wysłanie sms-a wg. taryfy operatora.

NOWY tygodnik łobeski
**„Nowy Tygodnik Łobeski”** gazeta powiatowa. **REDAKCJA**: 73-150 Łobez, ul. Kościuszki 10, tel./fax 91 39 70 990.
**REDAKTOR NACZELNY:** Adam Hlib **(607 721 607)**. **WYDAWCA**: MarMedia Sp. z o.o. Nowogard. **NAKŁAD**: 4.000 egz.
**REKLAMA**: Adam Hlib tel. 607 721 607. **DRUK**: MarMedia Sp. z o.o. Nowogard. **ODDANO DO DRUKU**: 27.11.2023 r., godz. 10.00
*Redakcja nie odpowiada za treść reklam i ogłoszeń. Zastrzegamy sobie prawo do adiustacji i skracania tekstów oraz ogłoszeń drobnych.*

**PODPOWIEDŹ: AKANA, EBLIS, GERONT, GUAM, MOHO, ORISA.**

## INFORMATOR POWIATOWY

**TELEFONY ALARMOWE**

| | |
|---|---|
| Policja | 997, 112, 91 5615 511 – dyż. |
| Straż miejska | 91 397 61 58 |
| Pogotowie ratunkowe | 999 |
| Straż pożarna | 998 |
| Pogotowie gazowe | 992 |
| Pogotowie energetyczne | 991 |
| Pogotowie energetyczne - Łobez | 91 39 744 88 |
| Pogotowie energetyczne - Gryfice | 91 38 478 12 |
| Pogotowie ciepłowni | 993, 91 397 33 97 |
| Pogotowie wodno-kanalizacyjne (PWiK) | 994, 91 397 47 85 |
| Powiatowa Stacja Sanitarno-Epidemiologiczna | 91 397 45 42 |
| Powiatowy Inspektorat Weterynarii | 91 39 74 743 |
| Powiatowy Inspektor Nadzoru Budowlanego | 91 39 761 28 |

**SŁUŻBA ZDROWIA**

**Szpitale:**

| | |
|---|---|
| Drawsko Pomorskie | 94 363 03 41 |
| Gryfice | 91 384 20 61 |
| Resko | 91 395 13 00 |

**Przychodnie:**

| | |
|---|---|
| Łobez, ZOZ „Medyk”, ul. Orzeszkowej 5 | 91 397 64 00 |
| Łobez, NZOZ „Medicor”, ul. Kwiatowa 12 | 91 397 38 95, 510 593 483 |
| Łobez, NZOZ „Przych. Rodzinna”, ul. Niepodległości 66 | - 91 397 55 60, 604 500 996 |
| Łobez, NZOZ „Intermed”, ul. Sikorskiego 6 | 91 852 42 91 |
| Dobra, ul. Mieszczańska 1a | 91 391 4125 |
| Radowo M., NZOZ „Ośrodek Zdrowia”, Radowo Małe 17 | - 91 397 22 20, 604 140 536 |
| Resko, NZOZ „Intermed”, ul. Jedn. Narodowej 8 | 91 852 42 92 |
| Resko, NZOZ Ośrodek Zdrowia, ul. Boh. Monte Cassino 10 | - 91 395 15 65, 91 395 11 14 |
| Węgorzyno, Balticmed Przychodnia, ul. Runowska 22 | - 91 397 15 45, 608 521 878 |

**Opieka nocna i świąteczna:**

| | |
|---|---|
| Łobez, Sikorskiego 6 (wejście od ul. Wojska Polskiego) | 91 39 116 92 |

Opieka stomatologiczna:

| | |
|---|---|
| Dobra, NFZ, NZOZ Mardent, Armii Krajowej 62 | 604 793 056 |
| Łobez, NFZ, B. Danowska-Krawczak, Spokojna 6 | 606 823 373 |
| Łobez, NFZ, B. Stojek, Orzeszkowej 5-5A | 782 714 349 |
| Łobez, NFZ, M. Ostapowicz, Orzeszkowej 5-5A | 603 885 564 |
| Łobez, J. Januszkiewicz, Wybickiego 5 | 91 397 30 20 |
| Łobez, G. Pobłocki, Wybickiego 5 | 91 397 59 99 |
| Łobez, A. Kamińska-Piórek, Pocztowa 16 | 691 952 384 |
| Resko, NFZ, E. Krzykacz, Kościelna 1 | 91 395 19 04 |
| Węgorzyno, NFZ, IPS L. Żurek, Grunwaldzka 27/2 | 511 066 456 |

**Apteki:**

| | |
|---|---|
| Łobez, Wybickiego 5 | 91 397 56 68 |
| Łobez, Kościelna 5/1A | 91 397 30 31 |
| Łobez, Niepodległości 23B | 691 483 083 |
| Łobez, Niepodległości 14 | 91 578 59 33 |
| Łobez, ul. Moniuszki 1 | 91 30 70 676 |
| Dobra, Mieszczańska 1a | 91 391 41 01 |
| Radowo Małe, 92 | 91 577 79 53 (73) |
| Resko, Rynek 14a | 91 395 11 54 |
| Resko, Wojska Polskiego | 91 395 11 99 |
| Węgorzyno, Grunwaldzka 4 | 91 397 00 98 |

Rozkład św. i niedz. dyżurów aptek znajduje się na stronie internetowej Starostwa Powiatowego

**Przedsiębiorstwa Użyteczności Publicznej:**

| | |
|---|---|
| PUK Łobez | 91 39 744 65 |
| PWiK Łobez | 91 39 747 85 |

**OŚWIATA:**

**Łobez**

| | |
|---|---|
| Łobeski Dom Kultury | 91 397 45 71 |
| Miejska Biblioteka Publiczna (B. Pedagogiczna) | 91 397 44 08 |
| Szkoła Podstawowa Nr 1 | 91 397 43 99 |
| Szkoła Podstawowa Nr 2 | 91 397 43 70 |
| Szkoła Podstawowa Nr 3 | 91 397 47 61 |
| Szkoła Podstawowa w Bełcznie | 91 397 81 05 |
| ZS im. Tadeusza Kościuszki | 91 397 43 49 |
| Przedszkole Miejskie Nr 1 (Hałabała) | 91 397 46 11 |

**Dobra**

| | |
|---|---|
| Szkoła Podstawowa w Dobrej | 91 39 14 410 |
| Szkoła Podstawowa w Wojtaszycach | 91 39 10 527 |

Radowo Małe

| | |
|---|---|
| Zespół Szkół Publicznych | 91 39 72 291, 91 39 72 460 |

**Resko**

| | |
|---|---|
| Zespół Szkół w Resku | 91 39 51 698 |
| Szkoła Podstawowa w Resku | 91 39 51 800 |
| - filia w Łosośnicy | 91 39 50 129 |
| Szkoła Podstawowa w Starogardzie | 91 39 50 023 |
| Przedszkole Miejskie | 91 39 51 128 |

**Węgorzyno**

| | |
|---|---|
| Szkoła Podstawowa w Węgorzynie | 91 39 71 418 |
| Szkoła Podstawowa w Runowie Pomorskim | 91 39 71 440 |
| Przedszkole Miejskie im. Króla Lwa | 91 39 71 494 |

**URZĘDY**

| | |
|---|---|
| Starostwo Powiatowe w Łobzie | 91 817 14 03 |
| Urząd Miejski w Łobzie | 91 397 40 01/02 |
| Urząd Gminy w Radowie Małym | 91 397 22 22 |
| Urząd Miejski w Resku | 91 395 15 03 |
| Urząd Miejski w Dobrej | 91 391 45 28 |
| Urząd Miejski w Węgorzynie | 91 397 15 63 |

reklama w gazecie, tel./fax: 91 39 70 990, kom. 607 721 607, e-mail: nowytygodniklobeski@wp.pl

eprasa.pl a39723b762

# REMONT ULICY PIŁSUDSKIEGO

**(DOBRA)** Dzięki podpisanemu porozumieniu przez Burmistrza Dobrej Krzysztof Wrzesień z Województwem Zachodniopomorskim, reprezentowanym przez Wicemarszałka Tomasza Sobieraja, został wykonany kolejny etap przebudowy drogi wojewódzkiej nr 144 na odcinku Dobra – Dobropole.

Ze względu na powstałe oszczędności z tytułu remontu tej drogi, Rejon Dróg Wojewódzkich w Stargardzie przeznaczył dodatkowe środki finansowe na wykonanie remontu nawierzchni około 450 m ulicy Piłsudskiego w Dobrej.

Rozpoczęcie prace drogowych zaplanowano na wtorek 21 listopada br. i zostaną wykonane przed dotychczasowego wykonawcę – firmę Pol-Dróg S.A. z Drawska Pomorskiego.

*(info: UM Dobra)*

REKLAMA

OSTATNIE WOLNE MIESZKANIA NA SPRZEDAŻ
OSIEDLE PARKOWE WZGÓRZE
ŁOBEZ, UL. BEMA 24
- cena od 5.300 zł/mkw.
- skorzystaj z preferencyjnego rządowego kredytu 2%!
- bez podatku PCC!

Informacje: 503 128 313, 606 471 786
www.mieszkania-lobez.pl

F.H-U. KOMFORT
Mirosław Misiura
Poleca:
- okna i drzwi z PCV i drewna
- okna dachowe
- okna skandynawskie
- duży wybór drzwi
- rolety materiałowe, moskitiery
- parapety wewnętrzne i zewnętrzne
- bramy garażowe
- żyrandole, lampy
- autoryzowana grupa montażowa Firmy Porta i KMT

ul. Kupiecka 16, 78-500 Drawsko Pomorskie
tel./fax 94 36 361 72
kom. 606 122 987
www.komfortokna.pl
e-mail: komfortokna@wp.pl

SKUP ZŁOMU
STALOWEGO I METALI KOLOROWYCH
PHU KOWAL, ŁOBEZ, UL. PODGÓRNA 4
GODZINY OTWARCIA:
Pon-Pt: 8.00-16.00 Sob: 8.00-14.00
- świadczymy usługi autolawetą
- transport do 3,5 t
- demontaż konstrukcji stalowych
KONKURENCYJNE CENY
tel. 661 545 391

REKLAMA

HUSQVARNA 550 XP Mark II
3799,00 zł z VAT
~~4299,00 ZŁ~~

Pojemność cylindra - 50,1 cm3
Moc wyjściowa - 3 kW
Prędkość łańcucha przy mocy maksymalnej - 19,6 m/s

Mocna, trwała i łatwa w manewrowaniu pilarka o pojemności 50 cm3 o doskonałej wydajności cięcia. Przeznaczona do ścinania, okrzesywania, przerzynki ora pielęgnaci małych i średnich drzew. Wyszczuplona konstrukcja i szereg innowacyjnych funkcji zapewniają wydajną, niezawodną i komfortową obsługę.

RATY 0%

HUSQVARNA 445 II
2199,00 zł z VAT
~~2599,00 ZŁ~~

Pojemność cylindra - 45,7 cm3
Moc wyjściowa - 2,1 kW
Prędkość łańcucha przy mocy maksymalnej - 17,3 m/s

Nowa, potężna pilarka uniwersalna dla tych, którzy oczekują od maszyny profesjonalnej jakości. Silnik X-Torq® to mniejsze zużycie paliwa oraz zmniejszona emisja zanieczyszczeń. Wyłącznik powracający automatycznie do pozycji wyjściowej oraz widoczny poziom paliwa ułatwiają obsługę pilarki. Posiada funkcję Smart Start® oraz pompkę paliwa, które zapewniają łatwe uruchamianie maszyny za każdym razem.

AUTORYZOWANY DILER ORAZ SERWIS S.C. FOREST
ul. Pocztowa 22c, 73-150 Łobez, tel. 91 39 768 29



eprasa.pl a39723b762