Z kranów leci woda w kolorze whisky

– STR. 5

TYGODNIK LOKALNY
3,50 zł
W TYM 5% VAT
CZOSNÓW
LEONCIN
NASIELSK
NOWY DWÓR MAZOWIECKI
POMIECHÓWEK
ZAKROCZYM
9 771505 427227 22
INDEKS 344184
ISSN 1505-4276
NR 22
31 MAJA 2022

NAJSTARSZY TYGODNIK LOKALNY - OD 27 LAT W TWOIM DOMU!

TYGODNIK NOWODWORSKI info

45 mln zł na inwestycje: część pójdzie na drogi

Sprawdź gdzie i ile pieniędzy trafi z kolejnej edycji „Polskiego Ładu”

CZYTAJ NA STRONIE 2

W środku DODATEK TELEWIZYJNY na cały tydzień!

POWIAT
Zmiany w parafiach STR. 2
„Słoneczny” znów w trasie STR. 2
NOWY DWÓR MAZ.
Miasto gra w zielone STR. 3
XXIII Dni Miasta STR. 3
Dobry miesiąc lotniska STR. 3
NOWY DWÓR MAZ.
18-latka ukradła elektronarzędzia STR. 4
POMIECHÓWEK
Wyremontują most w Kosewku STR. 5
AKTUALNOŚCI Z FORTU III W POMIECHÓWKU:
- Warta nr 2, woreczek nr 1
- Znaleziska na Forcie
- Kuna do Karola
STR. 6,7
NOWY DWÓR MAZ.
Ryk silników, zapach spalin i kaskaderzy STR. 20
SPORT
Świt przegrywa z beniaminkiem STR. 24
Żbik uległ Stoczniowcowi STR. 24

Jak na jarmark, to do Nasielska!

– STR. 22

Pobiegli i popłynęli... i to jak!

– STR. 23

REKLAMA

WSZYSTKO DO DOMU I OGRODU
GRUPA psb MRÓWKA
NOWY DWÓR MAZOWIECKI
ul. Leśna 3
22 732 15 15
Budujące pomysły
facebook.com/mrowkandm

DMK NIERUCHOMOŚCI
Sprzedajesz lub kupujesz mieszkanie?
ZGŁOŚ SIĘ DO NAS
Zapewniamy kompleksową obsługę
Pomagamy w uzyskaniu kredytu
784 611 270, 605 325 056

eprasa.pl a3b5c5a722

POWIAT

Zmiany w parafiach

Diecezja Płocka ogłosiła tzw. personalia, czy nominacje i skierowania księży, które obowiązywać będą od 24.08.2022r. Szykują się zmiany także w parafiach naszego powiatu

Ks. mgr Rafał Winnicki

Fot.: NOK

Według informacji zamieszczonych na stronie internetowej Diecezji Płockiej, zmiany szykują się na razie w dwóch naszych parafiach: pw. św. Barbary w Nowym Dworze Mazowieckim (Modlin Twierdza) oraz pw. św. Wojciecha w Nasielsku. I tak:

- Ks. mgr **Bogdan Kołodziejski**, dotychczasowy wikariusz parafii pw. św. Jana Pawła II w Pułtusku, mianowany wikariuszem parafii pw. św. Barbary w Nowym Dworze Mazowieckim (Modlin Twierdza).
- Ks. mgr **Michał Piekarski**, dotychczasowy wikariusz parafii pw. św. Barbary w Nowym Dworze Mazowieckim (Modlin Twierdza), mianowany wikariuszem parafii pw. św. Jana Pawła II w Pułtusku.
- Ks. mgr **Rafał Winnicki**, dotychczasowy wikariusz parafii pw. św. Wojciecha w Nasielsku, mianowany wikariuszem parafii pw. św. Anny w Serocku. **red.**

POWIAT

Kasa w drugiej edycji Polskiego Ładu przyznana

W poniedziałek (30.05) rząd ogłosił wyniki naboru wniosków do drugiej edycji Programu Inwestycji Strategicznych „Polski Ład". W gminach powiatu nowodworskiego wyremontowane zostaną nowe drogi, powstanie nowa infrastruktura sportowa i oświatowa oraz kanalizacja

- Dla nas nie ma małych powiatów. Nie ma małych gmin. Wszystkie one są wielkie, wszystkie są ważne, bo w każdej z nich są wielkie sprawy i w każdej żyją polskie rodziny. Polska jest jedna, dlatego dla wszystkich gmin i wszystkich powiatów, dla wszystkich miast i wszystkich wiosek ten program ma stworzyć nowe perspektywy cywilizacyjne – powiedział podczas konferencji prasowej Premier Matusz Morawiecki.

Środki przyznane zarówno dla powiatu, jak i poszczególnym gmin sięgają ponad 45 milionów złotych.

Powiat Nowodworski

– przebudowa drogi powiatowej na terenie gminy Leoncin relacji Secymin - Nowiny - Leoncin, kwota 8 455 000,00 zł;

Gmina Leoncin:

- Poprawa infrastruktury drogowej na terenie gminy, kwota 3 455 000 zł,
- Rozbudowa sieci kanalizacji sanitarnej w Gminie Leoncin, kwota 4 560 000 zł;

Gmina Zakroczym:

- Budowa sali gimnastycznej przy szkole podst. w Wojszczycach, kwota 4 994 800 zł;

Gmina Czosnów:

- Rozbudowa drogi gminnej (Czeczotki-Wrzosówka), kwota 1 450 000 zł,
- Rozbudowa i przebudowa gminnej oczyszczalni ścieków w Czosnowie, kwota 8 900 000 zł;

Gmina Nasielsk:

- Modernizacja infrastruktury oświatowej w gminie, kwota 4 420 000 zł;

Gmina Nowy Dwór Mazowiecki:

- Modernizacja infrastruktury drogowej na ternach objętych prawną ochroną konserwatorską w mieście Nowy Dwór Maz., kwota 5 000 000 zł;

Gmina Pomiechówek:

- Modernizacja i rozbudowa budynku użyteczności publicznej na potrzeby Centrum Rozwoju Regionalnego i Obsługi Inwestora wraz z zagospodarowaniem terenu, kwota 5 000 000 zł. **red.**

Miejmy nadzieje, że przyznane pieniądze załatają niektóre dziury budżetowe w gminach, oby nie podobnie jak na tej drodze

SŁODKA KRZYŻÓWKA

Drodzy Czytelnicy, w środku znajdziecie krzyżówki, rebusy i zagadki. Wśród Czytelników, którzy rozwiążą co najmniej 3 łamigłówki/zadania rozlosujemy pyszny torcik z Cukierni Duet. Rozwiązania prosimy przysyłać na adres redakcja@nowodworski.info lub zgłosić telefonicznie do najbliższego poniedziałku pod numerem tel. 733-055-002.

Nagrodę za poprawne rozwiązane zadania w poprzednim numerze otrzymuje pani **Jolanta Wołoszyn**.

CUKIERNIA Duet
TRADYCYJNE WYROBY CIAST I TORTÓW
Zapraszamy do sklepów firmowych
w Nowym Dworze Mazowieckim
ul. Warszawska 2, tel. 22 775 97 10
ul. Woj. Polskiego 45A paw. 45, tel. 500 409 503
www.cukierniaduet.pl

KOMUNIKACJA

„Słoneczny" znów w trasie – i to na bis!

W ostatnią sobotę czerwca na kolejowy szlak wraca pociąg „Słoneczny". Przedsprzedaż biletów rozpocznie się już 18 czerwca

Po dwóch latach przerwy, w trasę na Pomorze znów wyruszy pociąg „Słoneczny". Jego pierwszy kurs będzie miał miejsce pierwszego dnia tegorocznych wakacji – 25 czerwca 2022 roku."Słoneczny" będzie przemierzał trasę ze stacji Warszawa Centralna do Ustki. Pociąg zatrzyma się w sześciu miastach na Mazowszu (stacje Warszawa Centralna, Warszawa Wschodnia, Legionowo, Nowy Dwór Mazowiecki, Nasielsk, Ciechanów i Mława Miasto), dwóchw województwie Warmińsko-Mazurskim (stacje Działdowo, Iława) a także w dziesięciu na Pomorzu (Prabuty, Malbork, Tczew, Gdańsk Główny, Gdańsk Wrzeszcz, Gdańsk Oliwa, Sopot, Gdynia Główna, Wejherowo, Lębork, Słupsk, Ustka).

Pociąg „Słoneczny" w tym roku wyruszy ze stacji Warszawa Centralna o godzinie 5:55, około 9:00 będzie już w Gdańsku, a do Ustki dojedzie na godz. 11:25. W podróż powrotną wyruszy po godz. 12:00 i zakończy bieg na stacji Warszawa Centralna kilka minut po godzinie osiemnastej. Natomiast „Słoneczny – BIS" będzie kursować w relacji Warszawa Zachodnia (godz. 9:03)– Gdynia Główna (p. 12:56, o. 18:29) – Warszawa Centralna (godz. 21:59).

Bilet normalny na przejazd do Ustki w jedną stronę będzie kosztował 75 zł, studencki natomiast 36, 75 zł. Za przejazd „Słonecznym" oraz „Słonecznym – BIS" do Trójmiasta zapłacimy natomiast 60 zł, a studenci niecałe 30 zł. Osoby podróżujące na trasie ze Słupska do Ustki mogą skorzystać ze specjalnej oferty w cenie 7 zł. W pociągach „Słoneczny" oraz „Słoneczny – BIS" można bezpłatne przewieźć psa czy rower. **red.**

Wyrazy głębokiego współczucia

dla

Starosty Nowodworskiego

Pana Krzysztofa Kapusty

z powodu śmierci

MAMY

składa

zespół Tygodnika Nowodworskiego

„Człowiek tak długo żyje, dopóki żyje w naszej pamięci"

Wyrazy najgłębszego współczucia oraz słowa otuchy
dla
Pana Krzysztofa Kapusty
Starosty Nowodworskiego

z powodu straty
Mamy

składają

Przewodniczący Rady Powiatu Nowodworskiego
Zdzisław Szmytkowski

oraz Radni Rady Powiatu Nowodworskiego

„A przecież nie cały umieram,
to co we mnie niezniszczalne trwa"
Jan Paweł II

Wyrazy głębokiego współczucia oraz słowa wsparcia i otuchy
dla
Pana Krzysztofa Kapusty
Starosty Nowodworskiego

z powodu śmierci
Mamy

składają

Wicestarosta Nowodworski
Paweł Całak

oraz pracownicy Starostwa Powiatowego w Nowym Dworze Mazowieckim

TYGODNIK NOWODWORSKI LAUREAT NAGRODY PRO PUBLICO BONO
IZBA WYDAWCÓW PRASY
Stowarzyszenie Gazet Lokalnych

REDAKCJA: Marzena Dobraczyńska, Małgorzata Mianowicz, Andrzej Zawadzki.
WSPÓŁPRACA: Ewa Gruszka, Alfred Kabata, Kuba Kamiński, Barbara Malewska.
ADRES REDAKCJI: NOWY ADRES REDAKCJI: ul. Rynek 2, 05–120 Legionowo; tel. 22 775 01 36, 691 222 327; e–mail: redakcja@nowodworski.info
BIURO REKLAM: tel. 733 055 002, 22 784 22 22; biuro@nowodworski.info; pon.– pt. 8:00 – 16:00
BIURO OGŁOSZEŃ: VIP–NAWROT – Wiesława Nawrot, ul. Przejazd 5, 05–100 Nowy Dwór Maz., pon – pt w godz. 9–18, sobota w godz. 9–13.
Prenumerata realizowana przez RUCH S.A.: zamówienia na prenumeratę w wersji papierowej i na e–wydania można składać na stronie www.prenumerata.ruch.com.pl. Pytania prosimy kierować na adres e–mail: prenumerata@ruch.com.pl lub kontaktując się z infolinią pod numerem 22 693 70 00, w dni robocze w godzinach 7:00 – 17:00, koszt połączenia wg taryfy operatora.
Druk: Polska Press Łódź.
Wydawca: Agencja TiO, e–mail: agencja@tio.com.pl. Nakład poniżej 15.000 egz.

eprasa.pl a3b5c5a722

NASZE SPRAWY

Miasto gra w zielone

Na ostatnim posiedzeniu Rady Miasta w Nowym Dworze Mazowieckim podjęto jednogłośnie uchwałę dotyczącą wprowadzenia do budżetu miasta dotacji na zielone rozwiązania. Jeszcze w tym roku ma być bardziej ekologicznie i pięknie

Od Samorządu Województwa Mazowieckiego miasto pozyskało dotacje z Programu Mazowsze dla Klimatu i Mazowsze dla Czystego Powietrza.

Zielono mi...

Wyznaczono 10 przystanków autobusowych, których wiaty będzie porastała bujna roślinność dająca pasażerom cień i ochłodę. Przystanki będą zlokalizowane po obu stronach Narwi. Dwa z nich będą się mieścić na terenie Twierdzy Modlin (2 na ul. Chrzanowskiego i jeden na pętli przy ul. Kadetów). Jeden w Modlinie przy ul. Dworcowej oraz dwa na ul. Wojska Polskiego. Po jednym zielonym przystanku powstanie na ul. Warszawskiej, Młodzieżowej, Bohaterów Modlina oraz Leśnej, gdzie zostanie dobudowana wiata.

Dodatkowo na szalecie miejskim powstanie zielony dach, a kwietne łąki będą cieszyć oko w innych pięciu lokalizacjach w mieście.

Pozamiata i nie generuje spalin

Całość zadania to koszt 132 000 zł z czego połowa środków pochodzi z dotacji.

Do budżetu wprowadzono również środki pochodzące z programu Mazowsze dla czystego powietrza w wysokości 200 tys. zł., które będą przeznaczone na zakup nowoczesnej, elektrycznej, a co za tym idzie ekologicznej zamiatarki. Urządzenie wzbogaci flotę Miejskiego Zakładu Oczyszczania.

Ciepło z ziemi

Do budżetu wprowadzono również 120 000 zł na opracowanie dokumentacji związanej z pozyskaniem dużo większych środków zewnętrznych na odwiert geotermalny. Wnioskodawcą do Narodowego Funduszu Ochrony Środowiska jest Zakład Energetyki Cieplnej. W tym przypadku dotacja może pokryć 100% kosztów całej inwestycji łącznie z kosztami opracowania dokumentacji, jeśli zostanie przyznana.

- *Docelowo projekt ma za zadanie ochronę powietrza poprzez zniwelowanie emisji dwutlenku węgla. W ten sposób ZEC może wprowadzić do obiegu ciepłą wodę z geotermalnego odwiertu, nie wykorzystując węgla do jej podgrzania. Przy obecnych cenach węgla mam nadzieję, że takie działanie choć trochę ulży naszym mieszkańcom i obniży rachunki za ciepło. W czerwcu ZEC musi złożyć wniosek do NFOŚ*– wyjaśniał zebranym **Jacek Kowalski** Burmistrz Miasta.

Procedury przetargowe są już przygotowane i będą ogłaszane lada moment. Wszystkie dotacje są celowe i muszą zostać zrealizowane w bieżącym roku, stąd konieczność wprowadzenia ich do budżetu na 2022 rok.

GM

ZAPROSZENIE

Burmistrz Miasta i władze samorządowe zapraszają na XXIII Dni Nowego Dworu Mazowieckiego

- **15.06.22r.** godz. 19.00 koncert pt:"**Wzdłuż Wisły**" w wykonaniu Zespołu Pieśni i Tańca Ziemi Nowodworskiej Soli Deo - **Dziedziniec NOK**

- **17 – 19.06.22r**. **Festiwal Foodtracków - Park Miejski**

- **17.06.22r**. godz. 19.00 koncert pt: „**W operetkowym humorze**" w wykonaniu Zespołu Kameralnego Orkiestry Filharmoników Bydgoskich – **Dziedziniec NOK**

- **18.06.22r**. godz. 10.00 Spacer historyczny: „**Nowodworskie dolce far niente czyli co nasi przodkowie robili w czasie wolnym**" - **start NOK ul. I.Paderewskiego 1a**

Podczas spaceru dowiemy się między innymi:
- do czego w nowodworskim teatrze niezbędne były ziemniaki
- jakie hobby miał znany inżynier, jakie lekarz a jakie ślusarz
- dlaczego w kinie Czary największe powodzenie miały tylne drzwi
- na jakiej ulicy zbierało się „szemrane" towarzystwo
- jaka gra cieszyła się największym powodzeniem
- gdzie wyświetlono pierwszy film
- dlaczego do bibliotek przynoszono pieniądze
- gdzie „płonęły czerwone latarnie"
- w jakim miejscu było najwięcej knajp, restauracji i kawiarni
- komu orkiestra grała pod oknami

- **18.06.22r.** godz.14.00 – 18.00 Piknik Historyczny „**U Piasta Kołodzieja** „w Parku Miejskim Średniowieczne rzemiosła i umiejętności
- rogownictwo z wyrobami z kości i rogów, rogownik zagra także z Wami w średniowieczne warcaby
- bogate stanowisko snycerskie z całą gamą wyrobów z drewna
- warsztat tkania na bardzie
- stanowisko wiedźmy-znachorki, wróżbitki wtajemniczającej w arkana średniowiecznej magii, przygotuje także smaczne podpłomyki z miodem
- mincerz – wybijanie monet
- skórnik pomoże przymierzyć skórzany pancerz, pomoże wykonać samodzielnie skórzany mieszek i nauczy zaplatania rzemieni

Zapoznamy się także ze średniowiecznymi instrumentami muzycznymi, w strefie małego wojownika zapoznamy się z uzbrojeniem średniowiecznych wojów, zobaczymy jak w ówczesnych czasach zdobywano żywność a podczas licznych gier, zabaw i konkurencji sprawdzimy czy dalibyśmy sobie radę w tych odległych czasach.

O godz.15.00 – 16.30 przedstawienie plenerowe z animacjami dla dzieci pt:"Balonowe Podróże". Dodatkowe atrakcje: urządzenia rozrywkowe dla dzieci.

- **18.06.22r. godz.18.00 koncert zespołu Grupa Pasera**

- **19.06.22r.** godz. 19.00 spektakl teatralny pt MAYDAY2 – hala NOSiR

Mayday2 to wielobarwna historia sympatycznego taksówkarza ,który zaplanował sobie 2 ciepłe domy z pięknymi żonami.

Szczęśliwie udaje mu się prowadzić podwójną grę do momentu, kiedy dorastające dzieci dowiadują się o sobie w Internecie.

Oczywiście ciekawość, oraz dziwne zbiegi okoliczności powodują chęć spotkania młodzieży, w wyniku czego główny bohater traci równowagę, a historia nabiera maksimum humoru! Fantastyczna gra aktorska oraz doprecyzowana treść bawi do granic możliwości przez 120 minut.

Widownia pęka w szwach, brzuchy ze śmiechu a w powietrzu.....? Już wybuchła - bomba endorfin! Mistrzowski scenariusz! Niewiarygodne zwroty akcji! Duża dawka najlepszego humoru!

Obsada: Michał „Misiek" Koterski, Aleksandra Gintrowska, Daria Zawratyńska, Joanna Kupińska, Mariusz Krzemiński, Marcin Mroczek, Marek Włodarczyk.

Impreza biletowana – cena biletu 16 zł.

MPL WARSZAWA-MODLIN

Kwiecień dobrym miesiącem dla lotniska

Widmo zawieszenia od maja większości lotów z Lotniska w Nowym Dworze Mazowieckim na jakiś czas minęło. Kryzys pomiędzy kontrolerami ruchu lotniczego a ich pracodawcą został zażegnany. Jak się okazało kwiecień był bardzo dobrym miesiącem dla lotniska a maj ma szansę być jeszcze lepszym

Pierwszy pełny miesiąc sezonu letniego potwierdza szybką odbudowę ruchu pasażerskiego. W kwietniu z usług Lotniska skorzystało 267 919 pasażerów i obsłużono na nim 1 948 operacji lotniczych. Stanowiło to odpowiednio 97,1% wolumenu pasażerów i 101,5% operacji startów i lądowań, w stosunku do analogicznego okresu roku 2019.

Szczególnie wysokie wzrosty odnotowano w porównaniu z kwietniem 2021r.: 1198,7% obsłużonych pasażerów i 367,5% operacji. Biorąc pod uwagę wyniki marca 2022 roku, widoczna jest również wysoka dynamika wzrostu ruchu pasażerskiego. W stosunku do trzeciego miesiąca tego roku liczba pasażerów w kwietniu zwiększyła się o 26,7%, a operacji lotniczych o 8,8%.

W minionym miesiącu pasażerowie lotniska najczęściej wybierali Londyn, a w następnej kolejności Dublin, Bergamo, Rzym i Paryż.- *Pierwszy pełny miesiąc sezonu letniego rozpoczęliśmy z bardzo dobrymi wynikami przewozowymi, które zbliżyły się do wyników ostatniego roku przed pandemią. Kolejne miesiące sezonu zapowiadają się wręcz rekordowo, ponieważ spodziewamy się przekroczenia wyników roku 2019. Gdyby nie trwająca w Ukrainie wojna, siatka lotniska byłaby bogatsza o 4 ukraińskie kierunki, a wyniki przewozowe byłyby jeszcze wyższe* – mówi **Tomasz Szymczak**, p. o. Prezesa Zarządu Mazowieckiego Portu Lotniczego Warszawa-Modlin.

Letni rozkład lotów

Do rozkładu lotów w sezonie Lato 2022 wróciły po przerwie dwa bardzo ciekawe turystycznie kierunki, obsługiwane przez Ryanair: Piza i Trapani. Począwszy od maja br. siatka połączeń Lotniska zostanie wzbogacona o kolejne dwa nowe, międzynarodowe kierunki: Budapeszt i Kowno. Hitem tegorocznego sezonu dla pasażerów planujących swój wypoczynek nad polskim morzem może okazać się, wznawiane po kilkuletniej przerwie, połączenie krajowe do Szczecina-Goleniowa.

W sezonie Lato 2022 siatka połączeń lotniska obejmie łącznie 57 kierunków. Do 10 lipca obowiązuje porozumienie podpisane przez Polską Agencję Żeglugi Powietrznej a kontrolerami ruchu lotniczego pracującymi w Warszawie obowiązuje do 10 lipca br. Z doniesień prasowych wynika, że strony są coraz bliżej wypracowania ostatecznego zażegnania kryzysu. Oby media się nie myliły.

MM

EDUKACJA

Pierwszy poważny egzamin za nimi

W poprzednim tygodniu uczniowie klas ósmych przez trzy dni zmagali się z egzaminem kończącym szkołę podstawową. Jak wynika z ich relacji zadania na egzaminie nie przysporzyły wielu trudności i mają nadzieje, że wyniki to potwierdzą

Egzaminy mają charakter obowiązkowy i każdy uczeń kończący szkołę podstawową ma obowiązek przystąpić do testów. Egzaminy rozpoczęły się w poniedziałek (24.05) sprawdzianem z języka polskiego. Następnego dnia odbył się egzamin z matematyki i na koniec z języka obcego, gdzie podobnie jak od kilku lat króluje język angielski.

383 uczniów zdawało w Nowym Dworze

W całym kraju do egzaminu przystąpiło ponad pół miliona uczniów. Centralna Komisja Egzaminacyjna zarejestrowała też ponad 7 tys. dzieci chętnych zdawać egzamin, pochodzących z Ukrainy, które opuściły swój kraj po rozpoczęciu wojny.

U nas, najwięcej, bo 151 uczniów zdawało egzamin w Szkole Podstawowej nr 7 na Osiedlu Młodych, w tym 5 uczniów z Ukrainy. Język angielski zadeklarowało 154 osoby, a dwie pochodzenia ukraińskiego język rosyjski. Z kolei w Szkole Podstawowej nr 3 w Modlinie Starym, do egzaminu przystąpiło 47 uczniów i wszyscy zdawali język angielski. Również wszyscy uczniowie w liczbie 68 ze Szkoły Podstawowej nr 5 podczas egzaminu zdawało język angielski. W Szkole Podstawowej nr 1 egzamin pisało 61 uczniów, i tu również wszyscy jako język dodatkowy wybrali angielski. Jedynie w Szkole Podstawowej nr 4 w Twierdzy Modlin uczniowie licznie wybrali język niemiecki, który zdawało 25 uczniów. Pozostałych 28 wybrało język angielski.

pixabay

To naprawdę nie było trudne

Mieliśmy okazję porozmawiać z kilkoma osobami podchodzącymi w bieżącym roku do egzaminów ośmioklasisty. Jak oceniają poziom zadań i swoje szanse na dobre wyniki?

- *W zadaniach z języka polskiego mieliśmy dużą swobodę. Mogliśmy napisać rozprawkę lub opowiadanie odnosząc się do samodzielnie wybranych przez nas lektur* – powiedział nam Paweł, uczeń jednej z nowodworskich szkół.

Również egzamin z matematyki wg oceny uczniów nie był trudny. - *Dla mnie było to mega proste. Były zadanie z twierdzenia Pitagorasa, oś liczbowa, prawdopodobieństwo, proporcje, objętość i coś tam jeszcze. Faktem jest, że ja nigdy nie miałam problemów z matmą* – przekazała nam tuż po zakończeniu egzaminu Karolina, uczennica SP nr 7. Angielski przeważającej większości uczniów, również nie sprawił kłopotów. - *Było dużo słuchania ale tekst był zrozumiały. Potem trzeba było napisać treść e-maila na temat zepsutego telefonu i zrobić jeszcze kilka innych prostych zadań. Było dużo łatwiej niż na próbnym* – dodaje jeden z uczniów nowodworskiej „trójki".

Wyniki egzaminu ośmioklasisty będą podane w dniu 1 lipca br. Będą się znajdować na indywidualnych kontach ucznia. Chcąc uzyskać dostęp do wyników, należy zalogować się na stronie właściwej Okręgowej Komisji Egzaminacyjnej, w naszym przypadku OKE w Warszawie. Każdy uczeń w szkole powinien otrzymać hasło do tego konta, loginem jest zaś numer PESEL.

Wszystkim ośmioklasistom życzymy jak najlepszych wyników i powodzenia w procesie rekrutacji do wymarzonej szkoły średniej.

M. Mianowicz

eprasa.pl a3b5c5a722

MAZOWIECKA KRONIKA KRYMINALNA

LEGIONOWO. Ukradł plecak pozostawiony na ławce

Policjanci z legionowskiej patrolówki zatrzymali mężczyznę, który ukradł plecak z dokumentami, pieniędzmi i rzeczami osobistym pokrzywdzonego. Złodziej usłyszał już zarzut. Teraz za kradzież odpowie przed sądem

W miniony poniedziałek dyżurny legionowskiej komendy otrzymał zgłoszenie o kradzieży. Jak wynikało ze zgłoszenia, złodziej skradł plecak pozostawiony przez pokrzywdzonego na ławce w okolicach dworca PKP w Legionowie.

W plecaku znajdowała się odzież, dokumenty oraz pieniądze. Pokrzywdzony wycenił straty na blisko 600 złotych.

Sprawą zajęli się policjanci wydziału kryminalnego, którzy szybko ustalili wizerunek i personalia sprawcy. Informacja ta trafiła do policjantów zespołu patrolowo-interwencyjnego, którzy już dwa dni po zdarzeniu zatrzymali w okolicach dworca podejrzanego o to przestępstwo 69-latka. Mundurowi odzyskali również dokumenty należące do pokrzywdzonego.

Mieszkaniec powiatu legionowskiego już usłyszał zarzut kradzieży. Za przestępstwo to 69-latek będzie tłumaczył się w sądzie, a grozi mu kara nawet do 5 lat pozbawienia wolności.

NOWY DWÓR MAZ. Ukradła elektronarzędzia

Nowodworscy kryminalni zatrzymali 18-latkę, podejrzaną o włamanie do garażu i kradzież elektronarzędzi, o wartości około 1550 złotych. Kobieta została rozpoznana przez policjantów na jednej z ulic Nowego Dworu Mazowieckiego. Podczas zatrzymania posiadała przy sobie mefedron. Grozi jej kara do 10 lat pozbawienia wolności

W ubiegłym tygodniu, w ręce funkcjonariuszy Wydziału Kryminalnego wpadła mieszkanka Nowego Dworu Mazowieckiego. Kobieta była dobrze znana nowodworskim mundurowym. Policjanci posiadali informację, że ma ona związek z włamaniem do budynku garażowego i kradzieżą elektronarzędzi o wartości 1550 zł. Jak się okazało, kilka dni później 18- latka znów usiłowała dokonać kradzieży z włamaniem do tego samego pomieszczenia.

W czwartkowe popołudnie na ulicy Daszyńskiego nowodworscy kryminalni zauważyli młodą kobietę. Podczas legitymowania okazało się również, że posiada przy sobie środki psychotropowe. Badanie narkotesterem wykazało, że był to mefredron.

Zatrzymana trafiła do policyjnego aresztu. Nowodworscy śledczy przedstawili 18- latce zarzuty, do których popełnienia się przyznała. Zgodnie z kodeksem karnym grozi jej kara do 10 lat pozbawienia wolności.

LEGIONOWO. Zlikwidowali fabrykę nielegalnych papierosów

Ponad 645 kg krajanki tytoniowej oraz ponad 77 tys. papierosów bez polskich znaków akcyzy na terenie Legionowa zabezpieczyli stołeczni policjanci. Funkcjonariusze zatrzymali również cztery osoby zajmujące się produkcją i wprowadzaniem do obrotu kontrabandy

Nielegalną wytwórnię papierosów zlikwidowali na terenie Legionowa policjanci Wydziału do walki z Przestępczością Gospodarczą Komendy Stołecznej Policji. Funkcjonariusze najpierw namierzyli posesję, gdzie miała znajdować się „fabryka", a następnie zorganizowali zasadzkę, zatrzymując dwóch mężczyzn w wieku 62 i 41 lat oraz dwie 45-latki.

W wyniku przeszukania pomieszczeń mieszkalnych policjanci ujawnili linię produkcyjną, były tam też gotowe produkty w ilości 55 000 sztuk papierosów oraz 645 kg krajanki tytoniowej. W pojeździe będącym własnością 41-latka funkcjonariusze zabezpieczyli gotowe wyroby tytoniowe w ilości 22 000 sztuk papierosów. Osoby zostały zatrzymane i przewiezione do legionowskiej komendy, zaś kontrabanda trafiła do policyjnego magazynu.

Do dalszych czynności w sprawie włączyła się legionowska prokuratura. Funkcjonariusze pod jej nadzorem zgromadzili materiał dowodowy pozwalający na przedstawienie podejrzanym zarzutów. 41-latek odpowie za przechowywanie wyrobów tytoniowych bez polskich znaków akcyzy, natomiast pozostała trójka, tj. 62-latek oraz dwie 45-latki odpowiedzą wspólnie i w porozumieniu za produkcję kontrabandy i uchylanie się od podatku akcyzowego. Na wniosek śledczych Prokuratora Rejonowa w Legionowie zastosowała wobec podejrzanych środek zapobiegawczy w postaci dozorów.

Straty Skarbu Państwa z tytułu nieodprowadzonych podatków oszacowano na kwotę przeszło 630 tysięcy złotych.

NASIELSK. Areszt za znęcanie się

W tym miesiącu mundurowi z Komisariatu Policji w Nasielsku po raz kolejny zostali wezwani na interwencję domową do Popowa Północ. Na miejscu zastali dobrze im znanego 64- latka. Mieszkaniec gminy Nasielsk zlekceważył postanowienie o zastosowaniu wobec niego środków zapobiegawczych, a ponadto po raz kolejny groził pozbawieniem życia swoim domownikom

Wcześniej 64- latek będąc pod wpływem alkoholu znęcał się psychicznie nad osobami najbliższymi, wobec czego Prokuratura Rejonowa w Pułtusku zastosowała wobec niego środki zapobiegawcze, do których jednak mężczyzna się nie zastosował.

Sąd Rejonowy w Pułtusku przychylił się do wniosku prokuratury i zastosował wobec podejrzanego najsurowszy środek zapobiegawczy i zdecydował o jego tymczasowym aresztowaniu. Najbliższe 2 miesiące mężczyzna spędzi teraz w więzieniu.

NIEPORĘT. Jeździł pomimo braku uprawnień

Do 2 lat pozbawienia wolności grozi 36-latkowi, którego zatrzymali funkcjonariusze z nieporęckiego komisariatu. Mężczyzna kierował fordem mimo decyzji samorządu terytorialnego o cofnięciu uprawnień do kierowania pojazdami mechanicznymi. Teraz mężczyzna odpowie za przestępstwo z art. 180a kodeksu karnego

Dzisiejszej nocy policjanci z Komisariatu Policji w Nieporęcie zatrzymali do kontroli forda. W trakcie podjętej interwencji mundurowi ustalili, że mężczyzna nie ma uprawnień do kierowania pojazdami. Zostały mu one cofnięte na podstawie decyzji administracyjnej wydanej przez Starostę Otwockiego.

WIELISZEW. 17-latek trafił do zakładu

Dzielnicowy z Komisariatu Policji w Wieliszewie, zatrzymał 17-latka, który decyzją Sądu Rodzinnego był poszukiwany celem doprowadzenia do Młodzieżowego Ośrodka Wychowawczego na terenie województwa kujawsko-pomorskiego

Dzielnicowy z Wieliszewa odwiedził miejsce zamieszkania 17-latka, który decyzją sądu rodzinnego miał trafić do Młodzieżowego Ośrodka Wychowawczego. Nieletni został zatrzymany i doprowadzony do komisariatu, a następnie zgodnie z nakazem doprowadzenia wydanym przez Sąd Rejonowy w Legionowie, 17-latek trafił do placówki wychowawczej na terenie województwa kujawsko-pomorskiego.

Do ośrodka wychowawczego może trawić nieletni, który m.in.: popełnia czyny karalne, przejawia zachowania świadczące o demoralizacji, czy nie realizuje obowiązku szkolnego. Sąd kierując nastolatka do takiej placówki zawsze kieruje się dobrem nieletniego.

JABŁONNA. Pijani rodzice zajmowali się dzieckiem

Policjanci interweniowali w jednym z mieszkań na terenie Jabłonny, gdzie pijani rodzice mieli opiekować się dziećmi. Kobieta miała 2,5 promila alkoholu w organizmie, a mężczyzna blisko 2. Teraz para ze swojego nieodpowiedzialnego zachowania będzie tłumaczyć się przed sądem

Dyżurny jabłonowskiego komisariatu otrzymał zgłoszenie, z którego wynikało, że najprawdopodobniej nietrzeźwi rodzice sprawują opiekę na dziećmi. Mundurowi skierowani na miejsce potwierdzili rzeczywiście to zgłoszenie. Badanie alkomatem wskazało, że 35-letnia matka miała 2,5 promila alkoholu w organizmie, a 39-letni ojciec blisko 2. Z uwagi na stan nietrzeźwości rodziców i brak możliwości właściwej opieki nad dzieckiem, 7-letni chłopiec i jego 7- miesięczny braciszek, po konsultacji medycznej, zostali przewiezieni do placówki opiekuńczej. Nieodpowiedzialni rodzice zostali zatrzymani, a po wytrzeźwieniu oboje usłyszeli zarzut narażenia na niebezpieczeństwo dzieci. Za takie zachowanie grozi im nawet do 5 lat pozbawienia wolności. Dokumentacja w tej sprawie trafiła również do sądu rodzinnego w Legionowie.

PUŁTUSK. Zatrzymali pijanych kierowców

Pułtuscy policjanci w miniony weekend zatrzymali kolejnych pijanych kierujących. Przypominamy, że za kierowanie pojazdami mechanicznymi w stanie nietrzeźwości oprócz utraty prawa jazdy grozi kara do dwóch lat więzienia

Zapewnienie bezpieczeństwa w ruchu drogowym dla policjantów z Komendy Powiatowej Policji w Pułtusku jest sprawą priorytetową. Dlatego każdego dnia na drogach naszego miasta i powiatu mundurowi kontrolują stan trzeźwości kierujących.

O tym jakie niebezpieczeństwo niesie ze sobą poruszanie się „pod wpływem" przekonał się 20 – letni mieszkaniec powiatu nowodworskiego, który swoją podróż zakończył w rowie. Badanie alkomatem wykazało ponad 1.5 promila alkoholu.

Źródło: KPP: Legionowo / Nowy Dwór Maz./ Pułtusk

PAŁAC W JABŁONNIE
#poczujnaszahistorie
WYBIERZ SIĘ Z NAMI NA
NOCNE ZWIEDZANIE Z PRZEWODNIKIEM
PAŁACU I MAŁEJ ARCHITEKTURY PARKOWEJ
NIEDZIELA 19.06.2022
godz. 21:00
Ceny biletów:
- 35 zł normalny
- 25 zł ulgowy (seniorzy 60+, młodzież 10-18 lat i studenci)
- bezpłatnie dzieci do 10 lat

Rezerwacja biletów:
info@palacjablonna.pan.pl
+48/22 782 44 33; +48/22 782 54 89
Sprzedaż:
restauracja, hotel, Biletyna.pl
Pałac w Jabłonnie, Modlińska 105

eprasa.pl a3b5c5a722

POMIECHÓWEK

Z kranów leci woda w kolorze whisky

Mówi się, że do trzech razy sztuka. Nie lada sztuką okazuję się znalezienie wykonawcy na rozwiązanie problemów z wodą, który mają mieszkańcy gminy Pomiechówek. Kolejny przetarg unieważniono

O problemach z jakością wody i jej ciśnieniem w wielu miejscowościach położonych na terenie gminy Pomiechówek pisaliśmy już nie raz. Problem dotyczy głównie terenów gminy obsługiwanych przez Hydrofornię Kosewo. Miejscowości korzystające z tej hydroforni to: Błędówko, Błędowo, Cegielnia-Kosewo, Kosewo, Kosewko, Pomiechówek, Pomocnia, Szczypiorno, Śniadówko, Wola Błędowska, Wymysły.

Problem znany i ciągle nie rozwiązany

Radni o problemie z wodą mówią na każdym posiedzeniu Rady Gminy. Sami mieszkańcy też wielokrotnie zamieszczali zdjęcia i opisywali na forach internetowych jak wygląda woda dostarczana przez gminne wodociągi.

- *Coś strasznego żeby w 21 wieku mamy pić takie ścieki, za które ciężkie pieniądze płacimy. Mieszkałam pięć lat temu w Pomiechówku w centrum ,owszem woda była zakamieniona ale, takich cudów nie było* – pisze jedna z internautek na forum gminy. Inna osoba dodaje, że są robione inwestycje, które mogłyby poczekać. - *Z ta woda i w samym Pomiechówku też jest często problem. Wójt zamiast zainwestować w to co ważne, to robi chodniki w lesie w stronę Nasielska, a do niektórych domów naszych mieszkańców często nie można dojechać.*

5 mln to za mało

Wydawać by się mogło, że problem został odłożony na najniższą półkę. Jednak jak się okazuje, gmina już po raz czwarty, w ciągu ostatnich dwóch miesięcy ogłosiła postępowanie przetargowe, mające za zadanie wyłonić przyszłego wykonawcę, który podejmie się kompleksowej przebudowy gminnej infrastruktury wodociągowej. Gmina na realizację inwestycji uzyskała promesę z Programu Rządowego Polski Ład – Program Inwestycji Strategicznych w kwocie 5 mln zł przy udziale 5% wkładu własnego w wykonanie inwestycji.

W ogłoszeniu o zamówieniu widnieją trzy główne zadania, które obejmują: przebudowę Stacji Uzdatniania Wody w m. Kosewo w formule zaprojektuj i wybuduj, budowę sieci wodociągowej w m. Kosewko w formule zaprojektuj i wybuduj, budowę sieci kanalizacji sanitarnej w ul. Polnej w m. Pomiechówek.

Pierwszy przetarg został ogłoszony 23.02 br. W dniu 10.03 przetarg unieważniono. Kolejne postępowanie zostało ogłoszone jeszcze tego samego dnia, a oferenci mieli czas na składanie dokumentów do dnia 25.03. Również to postępowania unieważniono, ponieważ nie wpłynęła żadna oferta. W dniu 29.03 br. gmina zamieściła ogłoszenie po raz trzeci. I tym razem przetarg unieważniono, ponieważ wpłynęła tylko jedna oferta od firmy Instal-Inka na kwotę 8 384 910 zł, która o blisko 3,4 mln zł przewyższała wysokość środków przeznaczonych przez zamawiającego na wykonanie zamówienia. Czwarta próba znalezienia wykonawcy również zakończyła się niepowodzeniem. W dniu 11.05, gdy otwarto oferty okazało się, że zgłosiło się dwóch wykonawców. Nieustająca w wysiłkach firma Instal-Inka, która swoją ofertę obniżyła w stosunku do pierwszej o 416 246 zł oraz Warszawskie Przedsiębiorstwo Mostowe Mosty Sp z o.o. Budownictwo, które za wykonanie kompleksowej usługi zaoferowało 7 963 020,00 zł. Z przyczyn takich samych jak powyżej przetarg został unieważniony.

Zapewne niebawem zostanie ogłoszone kolejne postępowanie, którego wynik można przewidzieć biorąc pod uwagę szalejącą inflację i podwyżki materiałów budowlanych oraz usług.

Piąty przetarg jest właśnie w toku. Otwarcie ofert odbędzie się 3 czerwca. Biorąc pod uwagę podwyżki cen materiałów budowlanych oraz usług, wynik postępowania można przewidzieć.

red.

Ciecz w szklance kolorem przypomina szlachetny irlandzki trunek. A to tylko woda z miejscowości Kosewko

forum mieszkańców gminy Pomiechówek

POMIECHÓWEK

Do końca roku wyremontują most w Kosewku

Kładka pieszo-rowerowa, która w miejscowości Kosewko łączy dwa brzegi Wkry, zostanie zamknięta dla ruchu na blisko pół roku. Powodem jest rozpoczynający się lada dzień remont. Na koniec roku most odzyska dawny blask

W tej chwili trzeba bardzo uważać, by wchodząc na kładkę nie utkwić nogą w jednej z dziur w deskach stanowiących nawierzchnię mostu. Równie źle wygląda stalowa kratownica mostu, która jest zardzewiała i w wielu miejscach brakuje np. nitów.

Ubytki w nawierzchni mogą grozić wypadkiem

Trochę historii

Konstrukcję kładki, jak ją nazywają mieszkańcy a właściwie to mostu, wynalazł brytyjski inżynier Donald Bailey w 1943 roku.Mosty tego typu budowane były w segmentach, które następnie składano w potrzebnym miejscu. Elementy wykonane były ze stali, a ich konstrukcja była na tyle prosta, że części wykonane w wielu różnych zakładach mogły być używane zamiennie. Każdy pojedynczy segment był stosunkowo lekki i mały, umożliwiając w ten sposób dużo szybsze przewożenie elementów np. zwykłymi ciężarówkami.

Poszczególne segmenty skonstruowane były tak, aby do ich złożenia nie był potrzebny ciężki sprzęt. Ponadto modularna konstrukcja pozwalała inżynierom budować mosty o różnych rozpiętościach i nośności, podwajając lub potrajając ściany i piętra dźwigarów głównych, w zależności od zaistniałych potrzeb. Mosty odegrały dużą rolę podczas II wojny światowej i jak widać ich konstrukcje służą ludziom do dziś.

Z relacji mieszkańców wynika, że most w Kosewku, został zbudowany przez wojska sapersko-inżynieryjne z Kazunia na początku lat osiemdziesiątych ubiegłego wieku. Wcześniej w tym miejscu istniały kładki, jednak ich żywotność nie była zbyt długa. Najczęściej po mroźnej zimie kładki były niszczone przez płynącą rzeką krę. - *Pamiętam jak pod koniec lat siedemdziesiątych nie było tu żadnego przejścia i mieszkańcy korzystali z tzw. przewoźnika. Był to pan Leszczyński, który swoją łódką przewoził ludzi na drugi brzeg. U nas po stronie Kosewka był przystanek autobusowy a mieszkańcy Goławic nie mieli po swojej autobusu. W zimę często przechodziło się po zamarzniętym lodzie. Dlatego kładka była tutaj bardzo potrzebna* - wspomina jedna z mieszkanek wsi Kosewko.

Umowa podpisana, remont już od czerwca

Most obecnie jest wykorzystywany nie tylko przez mieszkańców ale i turystów, którzy chętnie podziwiają widoki rozciągające się wzdłuż Wkry. Niestety od pewnego czasu jego stan pozostawia wiele do życzenia. Stalowa konstrukcja jest zardzewiała, nawierzchnia z desek w wielu miejscach spróchniała i pojawiły się ubytki. Z informacji, które uzyskaliśmy z Urzędu Gminy w Pomiechówku wynika, że już lada dzień na moście rozpocznie się remont. - *Po zakończeniu postępowania przetargowego, w dniu 24 maja 2021r. Gmina zawarła umowę na przebudowę kładki w miejscowości Kosewko w systemie zaprojektuj – wybuduj. Łączna kwota umowna za opracowanie dokumentacji technicznej oraz wykonanie prac budowlanych związanych z przebudową obiektu to 2 317 523 zł. Realizacja inwestycji w 90 % jest finansowana ze środków unijnych w ramach realizacji projektu pn. „Rozwój zrównoważonej multimodalnej mobilności w gminie Pomiechówek i obszarze funkcjonalnym Warszawy”* - mówią przedstawiciele gminy zajmujący się pozyskiwaniem środków zewnętrznych.

Remont później o pół roku

W lutym pojawiły się pierwsze informacje o remoncie obiektu. Wg. pierwotnych założeń, w czerwcu prace miały się zakończyć. Nastąpiło kilkumiesięczne przesunięcie w czasie, ale jak można sądzić w tej chwili to jest już kwestia kilku dni do rozpoczęcia remontu- *Prace budowlane rozpoczną się w pierwszych dniach czerwca br. zaś zakończenie realizacji inwestycji i oddanie kładki do użytkowania przewidywane jest w grudniu br. Główne parametry techniczne i użytkowe kładki pozostaną bez zmian. Prace nie wpłyną negatywnie na walory krajobrazowe i przyrodnicze i nie zmienią formy architektonicznej obiektu. Zaprojektowano oczyszczenie konstrukcji stalowej, zaś uszkodzone lub brakujące elementy zostaną odtworzone. Zaplanowano rewitalizację podpór skrajnych i pośrednich obiektu oraz ściany oporowej, a także odtworzenie umocnienia skarp nasypu w obrębie obu przyczółków. Wymieniona całkowicie zostanie nawierzchnia pomostu na deski dębowe. Obiekt zostanie wyposażony w pochwyty stalowe, siatki zabezpieczające oraz oświetlenie. Przewidziano również wykonanie dojść do obiektu z obu stron z kostki betonowej* – przekazała naszej redakcji **Małgorzata Zakolska** z Wydziału Inwestycji UG w Pomiechówku.

Mieszkańcy muszą pamiętać, że obiekt na czas remontu będzie wyłączony z użytkowania.

M. Mianowicz

OGŁOSZENIE

RADNY SEJMIKU
WOJEWÓDZTWA MAZOWIECKIEGO
STEFAN
TRACZYK
zapraszam na swoje dyżury
- w sprawie umówienia terminu i miejsca spotkania proszę o kontakt telefonicznie lub mailowo
stefan.traczyk@mazovia.pl
tel. 692 216 532

eprasa.pl a3b5c5a722

AKTUALNOŚCI Z FORTU III W POMIECHÓWKU

W cyklu Aktualności z Fortu III w Pomiechówku publikujmy kolejne wiadomości o najnowszych wydarzeniach i odkryciach związanych z Fortem III w Pomiechówku. Przypominamy, że Fort III w Pomiechówku był w czasie II wojny światowej najstraszniejszą gestapowską katownią na Mazowszu. Fundacja dba o upamiętnienie tego zapomnianego miejsca, oraz pracuje nad utrwaleniem losów więźniów. Zapraszamy na stronę www.forttrzecipomiechowek.org oraz do lektury poniższych wiadomości.

Warta nr 2, woreczek nr 1

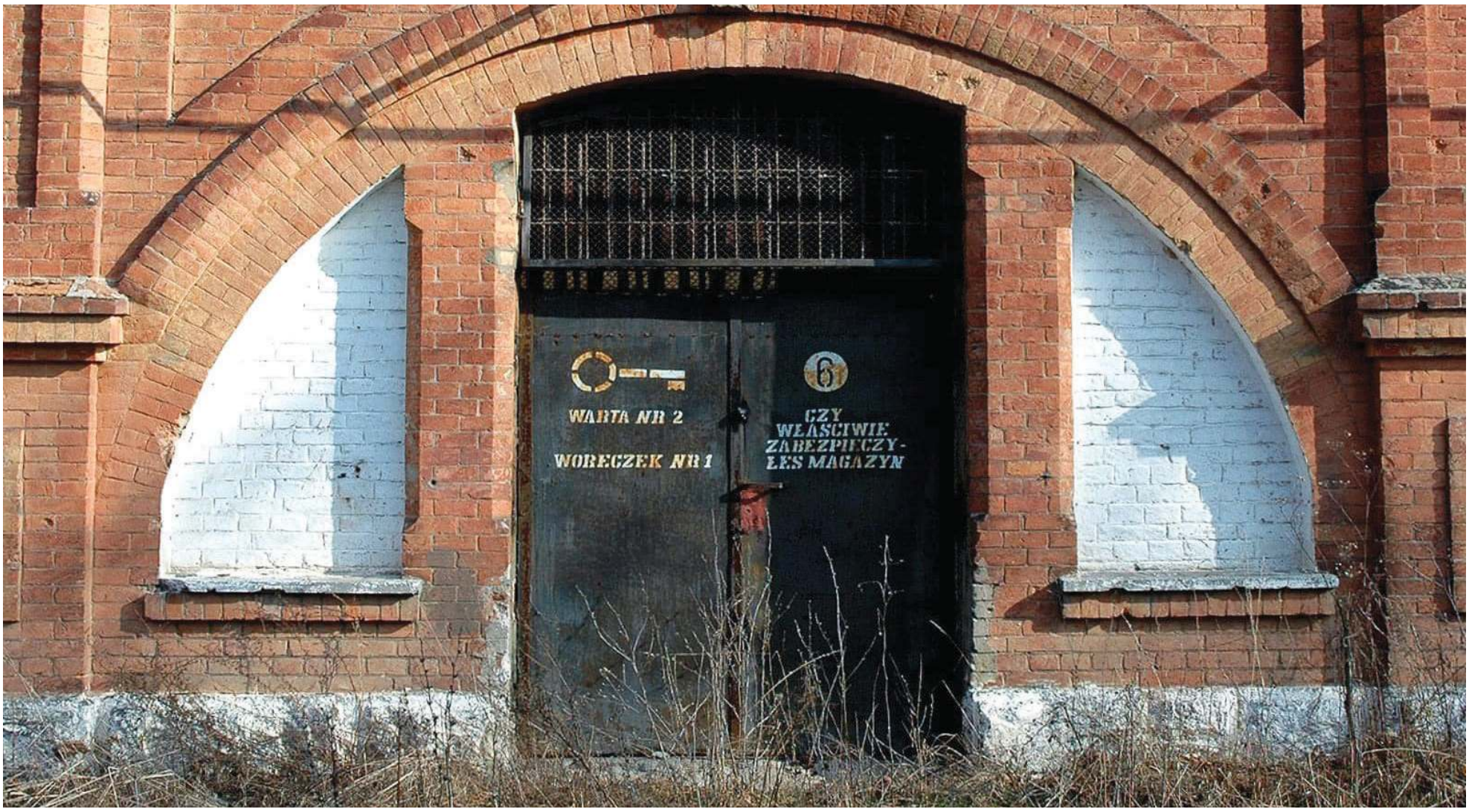

W kwietniu Fort III w Pomiechówku odwiedzili fortyfikatorzy z RAWELIN Małopolskie Stowarzyszenie Miłośników Historii. Wizyta zaowocowała wieloma, pięknymi relacjami zdjęciowymi i wpisami w mediach społecznościowych.

W jednym z nich fortyfikatorzy, zwrócili uwagę na napisy na bocznych drzwiach koszar Fortu (na zdjęciach) „Warta nr 2, woreczek nr 2. Czy właściwie zabezpieczyłeś magazyn". Napisy pochodzą z czasów gdy na Forcie III funkcjonował magazyn amunicji Wojska Polskiego.

Członek Rady Fundacji – Pan Piotr Skonieczny, pomógł w ustaleniu jak to było z tymi wartami, woreczkami, kluczami, Otóż: drzwi do magazynu z amunicją były zaplombowane plombą ołowianą. Plomba (kapsel, sznurek i ołów) miała odcisk referentki (numeru) żołnierza zawodowego odpowiedzialnego za dany magazyn. Wartownik rozprowadzający, podczas obejmowania i zdawania warty, obchodził wszystkie drzwi i sprawdzał odcisk referentki ze znanym sobie wzorem. Woreczki z numerami, o których mowa na drzwiach, to były numery woreczków (potem pojemników) z kluczami do magazynów, znajdujących się na wartowni.

Każdy pojemnik (woreczek) miał numer magazynu, do którego były w nim odpowiednie klucze. Żołnierz zawodowy pobierał określony pojemnik/woreczek (klucze) a wychodząc z pracy zdawał pojemnik, który plombował swoją referentką. Tu plomba była już z plasteliny.

Co do napisu „warta nr 2" - batalion wartowniczy z Pomiechówka wystawiał 3 składy wart na dobę. Na Forcie III, czyli obiekcie K 124, była wystawiana warta nr 2. Białe cyfry na drzwiach oznaczały numer kompletu kluczy do danych drzwi.

Dziś te wszystkie napisy stanowią również element historii Fortu. Dobrze wiedzieć co oznaczają.

Zdjęcie: za FB
Pana Dariusza Krzyształowskiego

eprasa.pl a3b5c5a722

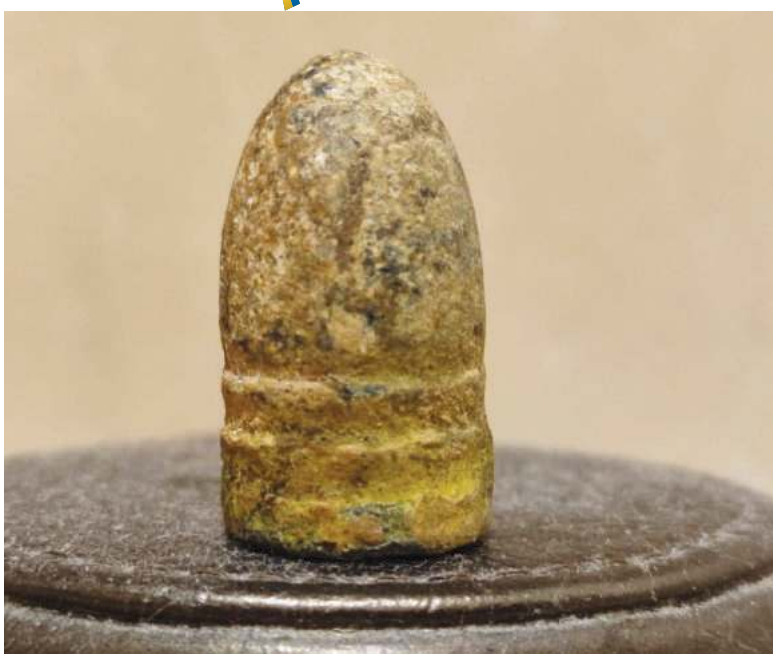

Znaleziska na Forcie

Ten sam Członek Rady Fundacji - Pan Piotr Skonieczny ma niezwykły dar i umiejętność odnajdowania cennych artefaktów na Forcie.

Ostatnio znowu znalazł coś bardzo interesującego - najprawdopodobniej najstarsze znalezisko na Forcie. Do opisu znaleziska niezbędne było poszukanie wiedzy fachowej specjalistów. Po jej zasięgnięciu można powiedzieć, że artefakt to pocisk systemu „Minie" do rosyjskiego 6-liniowego karabinu piechoty wzór 1856, 1857, 1858, 1859, po konwersji tych karabinów w 1867 z ładowanych odprzodowo na odtylcowe. Nazwa pochodzi od nazwiska czeskiego rusznikarza nazwano je karabinem Krnka". Pocisk ukrył się w posadzce, w głębi korytarza w budynku koszarowym Fortu. [Zdjęcia powyżej]

Innego razu przy pracach porządkowych pokazał się fragment teownika i drutu kolczastego, który rozciągnięty był na murze Carnota w czasie, gdy na Forcie było więzienie śledcze gestapo (1943-45). [zdjęcie poniżej]

Tylko w tym roku Piotr Skonieczny znalazł na Forcie: fragment gazety w jidysz i kopiejki carskie, plomby, nowe napisy rosyjskie. Z jednej strony to na pewno dar i przysłowiowy fart, ale z drugiej pojawia się pytanie ile jeszcze tajemnic kryje Fort III.

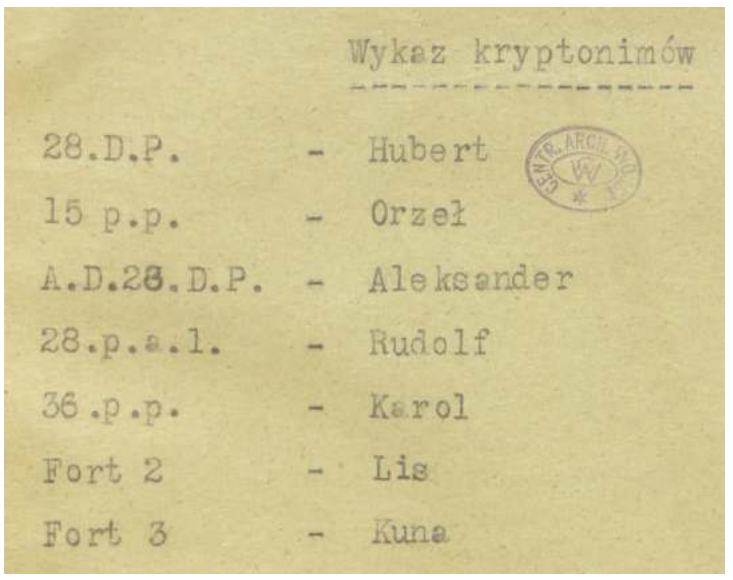

Wykaz kryptonimów

28.D.P.	-	Hubert
15 p.p.	-	Orzeł
A.D.28.D.P.	-	Aleksander
28.p.a.l.	-	Rudolf
36.p.p.	-	Karol
Fort 2	-	Lis
Fort 3	-	Kuna

Kuna do Karola

W ostatnim czasie Fundacja otrzymała bardzo dużą ilość, bezcennych dokumentów, zgromadzonych przez Zespół Ministerstwa Obrony Narodowej ds. Upamiętnienia Martyrologii Ofiar II WŚ w Forcie III w Pomiechówku, we współpracy z Wojskowym Biurem Historycznym.

Dokumenty z zasobów Wojskowego Biura Historycznego stanowią tak cenny i bogaty materiał historyczny, że Fundacja zapowiedziała wydanie na ich podstawie odrębnej publikacji. Już teraz jednak na stronie internetowej Fundacji i profilu na Facebook zaprezentowane zostały pierwsze dokumenty. Jednym z nich jest zestawienie kryptonimów do tajnych meldunków wysyłanych przez Wojsko Polskie w czasie obrony Twierdzy Modlin w 1939 r. Zaprezentowany obok/poniżej/wyżej dokument pokazuje, że Fort III miał w połowie września 1939 r. kryptonim „Kuna" (w ostatnim tygodniu walk „Janina"). Powyższy dokument pozwala zrozumieć szereg meldunków, wysłanych w czasie walk we wrześniu 1939 r., przez Kunę do Karola!

eprasa.pl a3b5c5a722

Model Opakowania wśród najatrakcyjniejszych pracodawców w Polsce

Spółka Model Opakowania, której zakład produkcyjny znajduje się w Czosnowie otrzymała tytuł drugiego najlepszego pracodawcy branży: produkcja i przetwarzanie surowców, materiałów budowlanych, metalu i papieru.

Wyniki zestawienia Forbesa - Najlepsi Pracodawcy w Polsce 2022 zostały ogłoszone pod koniec kwietnia br.

– *Zdobycie drugiego miejsca w prestiżowym rankingu magazynu Forbes jest dla nas miłą niespodzianką. Badanie miało charakter anonimowych ankiet przeprowadzonych wśród naszych pracowników, a my, jako pracodawca, nie byliśmy świadomi, że bierzemy w nim udział. Tym bardziej ucieszył nas uzyskany wysoki wynik. Otrzymany tytuł jest potwierdzeniem naszej reputacji jako atrakcyjnego i przyjaznego pracodawcy a zarazem dowodem, że wprowadzane przez nas działania trafiają w potrzeby naszych pracowników* – **mówi Anna Krowicka, Szef Centrum Kompetencyjnego HR spółki Model Opakowania.**

Ranking powstał przy współpracy z firmą Statista. Podstawą badania była lista około 1800 pracodawców zatrudniających na terenie Polski co najmniej 250 pracowników. Na ostatecznej liście znalazło się 300 najlepszych pracodawców w Polsce, ułożonych pod względem liczby zdobytych punktów, w podziale na branże.

– *Drugie miejsce jest dla nas zobowiązaniem do kontynuowania wdrożonych lub niedawno zainicjowanych działań takich jak m.in. dbałość o bezpieczeństwo naszych pracowników i komfort ich pracy, promowanie postaw, zgodnych z naszymi wartościami, szeroki zakres benefitów, jasny system premiowania czy atrakcyjna premia roczna, na którą wszyscy pracujemy. Mamy głębokie przekonanie, że ludzie posiadający wspólny cel i wyznający podobne wartości mogą osiągnąć dosłownie wszystko. Tym bardziej, gdy idzie to w parze z satysfakcją z wykonywanej pracy, w której spędzamy lwią część swojego życia. Chcemy żeby ludzie pracujący w Modelu byli dumni z tego faktu, żeby dobrze się tutaj czuli i chcieli współtworzyć naszą Modelową społeczność* – zaznacza Anna Krowicka.

Lista 300 Najlepszych Polskich Pracodawców sporządzona została na podstawie kwestionariusza, dostępnego za pośrednictwem internetowych paneli badawczych oraz na stronie forbes.pl. Wypełniło go ponad 20 tysięcy Polaków. Respondenci oceniali m.in. warunki i sprzęt do pracy w biurze oraz pracy zdalnej, możliwość rozwoju i awansu, czas pracy, a także prawdopodobieństwo, z jakim poleciliby swojego pracodawcę znajomemu lub członkowi rodziny. - Badanie zostało przeprowadzone w czasie, gdy dominująca narracja zakładała przejście globalnej epidemii w endemię (koronawirus jako kolejna, sezonowa, wciąż jednak groźna choroba), jednak wpływ ostatnich dwóch lat na rynek pracy w rankingu jest wciąż widoczny. Objawia się konkretnymi oczekiwaniami, jakie pracownicy mają wobec pracodawców – wyjaśnia we wstępie do raportu Paweł Zielewski, redaktor naczelny miesięcznika „Forbes".

Maksymalna liczba punktów, jaką mogła uzyskać firma w procesie badania, wynosiła 100. Badanie przeprowadzone zostało od września do października 2021 r.

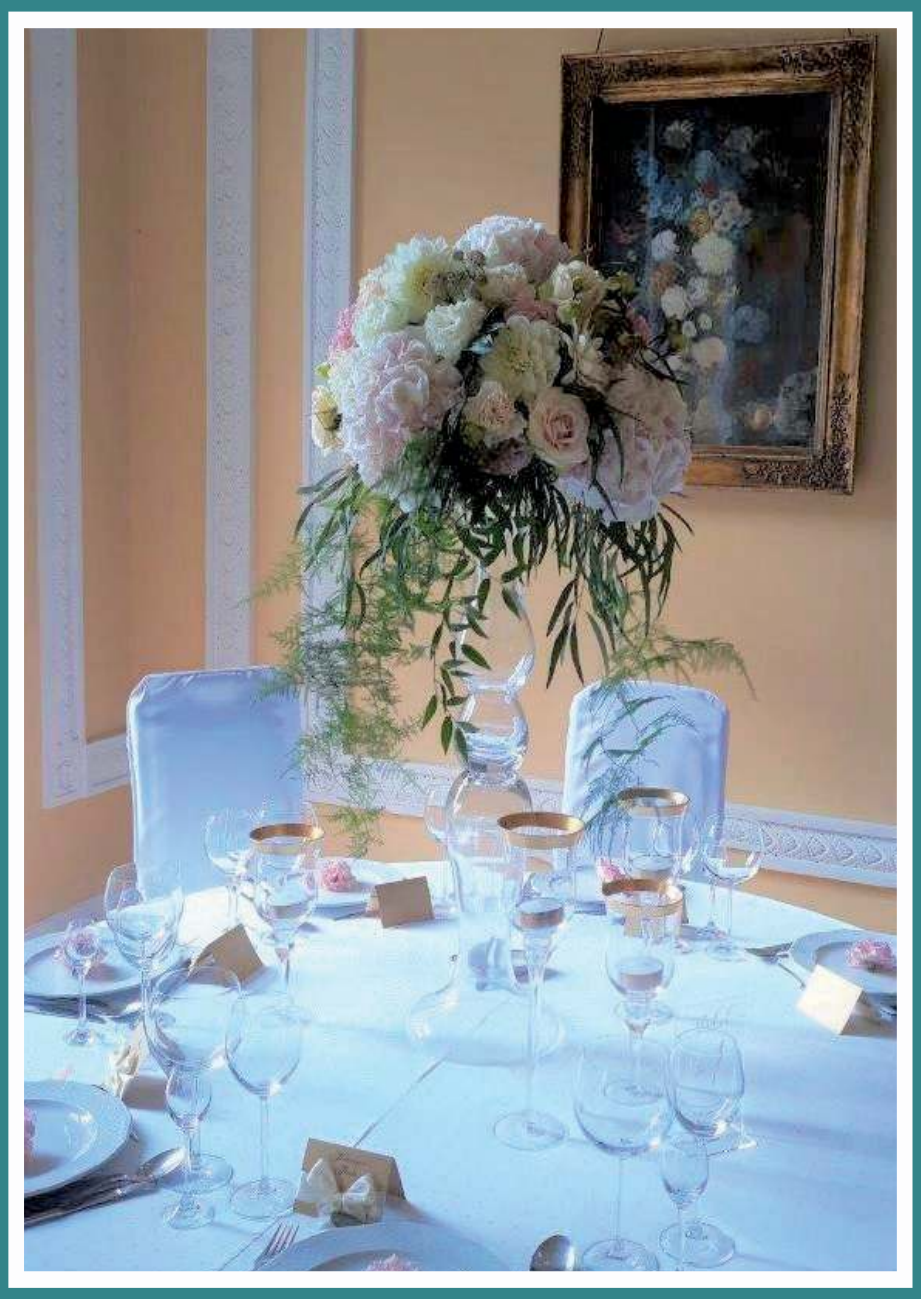

PAŁAC W JABŁONNIE
#POCZUJNASZAHISTORIE

ZORGANIZUJ W 18-WIECZNYM
PAŁACU W JABŁONNIE
KRÓLEWSKIE PRZYJĘCIE Z OKAZJI:

CHRZCIN I KOMUNII
ŚLUBU LUB WESELA
URODZIN CZY JUBILEUSZU

Rezerwacje:
info@palacjablonna.pan.pl
tel.: +48 531 093 982, +48 507 104 572
Pałac w Jabłonnie
ul. Modlińska 105, 05-110 Jabłonna

eprasa.pl a3b5c5a722

Mazowieccy terytorialsi zapraszają na wakacyjne szkolenie

Szkolenia podstawowe i wyrównawcze w terminach wakacyjnych na stałe już weszły do kalendarza szkoleń mazowieckich terytorialsów. W tym roku szkolenie skierowane do uczniów i studentów rozpocznie się 1 lipca i tradycyjnie zakończy się przysięgą wojskową.

Organizowanie przeszkolenia wojskowego w czasie wakacyjnym jest ułatwieniem dla pełnoletniej młodzieży oraz studentów, którzy bez konieczności przerwy w nauce czy studiach mogą zdobyć podstawową wiedzę ogólnowojskową. Po 16 dniach szkolenia żołnierze składają przysięgę wojskową. W tym roku wakacyjne powołanie do służby odbędzie się 1 lipca i zakończy przysięgą wojskową 17 lipca. Od 2 do 17 września zaplanowane jest kolejne szkolenie. Wrześniowy termin natomiast jest dostosowany do studentów, którzy jeszcze nie rozpoczną roku akademickiego i będą mogli skorzystać z przeszkolenia wojskowego.

Co roku szkolenia w ramach projektu Wakacje w WOT i Ferie w WOT cieszą się dużym zainteresowaniem. Przyciągają młodych ludzi z rejonu północnego Mazowsza.

Obecnie w ciechanowskich koszarach 36 ochotników odbywa „szestnastkę", szkolenie przeznaczone dla osób, które wcześniej nie miały styczności z wojskiem. 28 maja złożą oni przysięgę wojskową i zasilą szeregi 5 Mazowieckiej Brygady Oborny Terytorialnej, rozpoczynając tym samym 3 – letni proces szkolenia w WOT.

Co zrobić, by wziąć udział w szkoleniu w ramach projektu Wakacje w WOT?

Ochotnicy, którzy są pełnoletni (18-55 lat w korpusie szeregowych, lub 18-65 lata w korpusie oficerskim), posiadają obywatelstwo polskie, ich zdrowie pozwala na pełnienie służby wojskowej i chcieliby w czasie wakacji spróbować swoich sił w szeregach Wojsk Obrony Terytorialnej, powinni złożyć wniosek o powołanie do terytorialnej służby wojskowej w swoich macierzystych Wojskowych Centrach Rekrutacyjnych (byłe WKU). Można to zrobić osobiście jak i przez Internet poprzez platformę ePUAP. Mogą również skontaktować się z rekruterem ze swojego powiatu (www.rekruterzy.terytorialsi.wp.mil.pl), który pomoże w procedurze rekrutacyjnej. Szczegóły dotyczące procesu rekrutacyjnego można znaleźć również na stronie:

www.wojsko-polskie.pl/5bot

Aneta SZCZEPANIAK

Coraz mniej miodu z polskich pasiek.
Co, jeżeli pszczoły wyginą?

Populacja pszczół na świecie maleje, a miodu w rodzimych pasiekach powstaje coraz mniej. W 2020 roku na jednego Polaka przypadł już mniej niż kilogram tego złocistego produktu. Podczas obchodzonego 20 maja Światowego Dnia Pszczół warto w szczególny sposób spojrzeć na pracę tych pożytecznych owadów. Ma ona olbrzymi, pozytywny wpływ na przyrodę. Niestety jednak destrukcyjna działalność człowieka jest wielkim zagrożeniem dla zapylaczy.

Światowy Dzień Pszczół został ustanowiony przez Organizację Narodów Zjednoczonych. Dlaczego akurat na te owady zwrócono uwagę? To konsekwencja ich niezwykle ważnej roli w środowisku naturalnym. Zapylają rośliny, produkując przy tym prozdrowotny, lubiany przez wielu miód. Niestety w polskich pasiekach z roku na rok powstaje go coraz mniej. Według danych Głównego Urzędu Statystycznego w 2015 r. pszczoły wytworzyły 52 117 ton produktu, natomiast w 2019 r. – 40 790 ton. W 2020 r. powstało go już zaledwie 30 000 ton. To znaczy, że na statystycznego Polaka przypadł mniej niż kilogram tej substancji krajowego pochodzenia.

– Produkcja miodu spada, a światowa populacja zapylaczy maleje. Na ten stan rzeczy wpływ ma wiele czynników. To m.in. zmiany klimatyczne, pojawianie się gatunków obcych i inwazyjnych czy intensywna gospodarka rolna z wykorzystaniem pestycydów. Dla owadów dużym niebezpieczeństwem są również dzikie wysypiska oraz pozostawiane w nieodpowiednich miejscach śmieci, zwłaszcza butelki. Tego rodzaju materiały stają się dla nich często pułapkę, z której nie potrafią się wydostać – mówi **Felice Scoccimarro**, prezes Amest Otwock Sp. z o.o. i założyciel Akademii Ekologicznej Amest Otwock.

Rokrocznie słyszy się też o przypadkach masowych podtruć bądź zatruć pszczół, szczególnie w maju i czerwcu. Część z nich spowodowana jest stosowaniem chemicznych środków ochrony roślin i sztucznych nawozów, szkodliwych dla owadów. Dbanie o zwierzęta zapylające jest jednak w interesie rolników i sadowników, bo wykonują one na ich rzecz ogromną pracę – decydującą w kontekście wielkości plonów. Dlatego ważne jest, aby opryski wykonywać w odpowiednich porach oraz zgodnie z instrukcjami zawartymi na etykiecie produktów.

Losy pszczół nie powinny być obojętne wyłącznie osobom, które trudnią się rolnictwem i sadownictwem. Owady te odpowiadają za zapylanie 70% gatunków roślin, zapewniających aż 90% pożywienia ludzkości. To pokazuje, że bez nich życie ludzi mogłoby okazać się niemożliwe – zabrakłoby pożywienia. Choć pszczoły-robotnice żyją od zaledwie 5 tygodni do maksymalnie 9 miesięcy, to podczas tak krótkiego życia wykonują ciężką pracę, z której efektów korzysta zarówno przyroda, jak i człowiek. Z tego powodu dbanie o ich dobrostan jest niezwykle istotne.

Przyszłość pszczół w naszych rękach

Każdy może mieć wpływ na sytuację pszczół. Aby im pomagać, wystarczą nawet niewielkie gesty, które nie kosztują wiele. Jednym z prostszych do wykonania działań jest nieśmiecenie. Otwarte butelki po napojach są dla tych małych owadów niezwykle niebezpieczne. Zwabione do środka słodkim zapachem nie są w stanie wydostać się ze śmiertelnych pułapek. Jeżeli mamy taką możliwość, warto wyrzucić znalezioną podczas wypoczynku na łonie natury butelkę do odpowiedniego pojemnika.

Inną dobrą praktyką jest sadzenie roślin pszczelarskich, np. facelii błękitnej czy chabra bławatka. Ponadto niektóre zioła charakteryzują się miododajnością. Są wśród nich te znane z naszych talerzy: tymianek właściwy, szałwia lekarska oraz lebiodka pospolita, czyli oregano. Ich obecność w przydomowym ogródku lub na balkonie nie tylko pomoże pszczołom, lecz także zapewni dostęp do świeżych i aromatycznych przypraw.

– Sadzenie roślin miododajnych, które są również atrakcyjne wizualnie, to jeden z najprzyjemniejszych sposobów wspierania tych małych owadów. Korzyść z ich zasadzenia jest więc dwojaka. Z jednej strony włączamy się w oddolny ruch, który wpływa pozytywnie na przyszłość pszczół, z drugiej zaś nasza okolica staje się ładniejsza. Pamiętajmy, że skutki wyginięcia zapylaczy mogłyby okazać się katastrofalne. Dbanie o ich dobrostan to nasz wspólny interes. Każdy z nas, dzięki małym gestom, może przyłączyć się do pozytywnej eko-zmiany – podkreśla **Jarosław Grzesiuk**, pszczelarz z Akademii Ekologicznej Amest Otwock.

NASZE WILKOWYJE

Wiosna i przemoc

Wiosną na ławeczce siedzi się inaczej. Jak ktoś nie wie o czym mówię, to szkoda strzępić ozora. Słoneczko miesza się z poczuciem winy. No bo wypadałoby pracować do zmierzchu, ale kto lubi siedzieć na ławeczce po ćmoku? Po ćmoku, to albo w knajpie, albo z kobitą. Ławeczka wymaga światła, światło wymaga roboty, z czego wnioskuję, że światło jest kobietą, bo kobiety też wymagają roboty. Tylko Japycz może sobie posiedzieć ile chce, bo póki Michałowa na plebanii, nic do roboty zazwyczaj nie ma, a z latami Michałowa docenia ławeczkę, bo to trzeba z domu wyjść i całkiem spory kawałek przejść, co dla emeryta zdrowe, jak świeże słoneczne powietrze po którym hula witamina D. Jak hula, nie bardzo wiadomo, ale hula. Może ta witamina D, to feromon jakiś, uaktywniający się za każdym razem, gdy z racji pogody spódniczki robią się krótsze, a dni dłuższe.

No więc na wiosnę Japycz na ławeczce zawsze pierwszy. Oczy zamknięte, twarz do słońca, na nas czeka uśmiechnięty, bo wie, że przyjdziemy, a on w międzyczasie nie zmarznie. To znaczy zwykle tak jest, bo dziś siedział i klął. W dodatku po niemiecku, bo on szprecha jakby się tam urodził, a tylko u bauera i na kopalni za młodu robił. Uuu, poważna sprawa. Jak klnie po francusku, bo tam też lata całe robił, to nie wiadomo czy to dobre czy to złe, bo śpiewnie klnie i z uśmiechem. A jak po niemiecku, to ze złością i od razu wiadomo, że nic dobrego. Taka geografia, że tak powiem.

Siedli my jak trusie, a Japycz smartfona wyciąga i czyta. Po niemiecku, więc nie wiadomo po co. Ale że my się nie odezwali, to zrozumiał, że tłumaczyć trzeba i mówi, że Niemcy kanclerza filozofa od siedmiu boleści mają, co to właśnie zaczął dywagować, że przemocy nie da się zwalczyć przemocą i dlatego Ukrainie broni nie pośle, bo to tylko wojnę eskaluje, a eskalacja jak wiadomo niedobra jest i basta. Solejuk się wyraźnie ożywił, bo jego zawsze sprawy niemieckie ożywiają odkąd Lewandowski w Bayernie gra. I ożywiony zapytał chytrze – A Hitlera to my przemocą pokonali, czy kurna kwiatki wystarczyły?

No właśnie - mówi Japycz – no właśnie. A ja mam inną teorię – mówi Hadziuk – jemu się po prostu nie uśmiecha dawanie tej broni za darmo. Bo jak da za darmo, to nie będzie, handlu, a jak nie będzie handlu, to nie będzie pokoju, bo przecież od lat Niemce mówią, że kto handluje, nie wojuje. A jak to mówił, to śmiał się jakoś tak wrednie, że aż ciarki po krzyżu szły. A wiecie wy – mówi Japycz – że Niemcy są czwartym na świecie eksporterem broni? Że w ruskich tankach elektroniki niemieckiej co nie miara? Mimo że niby zakaz był? I jakoś temu kanclerzowi sprzedawanie broni komu popadnie nie przeszkadza, a że Ukraińcy walczą i o broń proszą to już tak.

Hadziuk roześmiał się na to jeszcze gorzej. No przecież mówię – mówi – że o handel chodzi. Ruskie płaciły, a Ukraińce chcą za darmo i to szybko. A skąd ty to wszystko wiesz – pytam podejrzliwie, bo co jak co, ale geostrategią to się tylko Hadziukowa zajmuje i to tylko w zakresie sprzedaży kozich serów. A bo wcześniej przyszedłem i mi Japycz wszystko wytłumaczył. Jak wcześniej przyszedłeś – zaciekawił się Solejuk - skoro Japycz sam na ławce siedział i klął. A ty ostatni byłeś. A bo ja po walerianę do apteki poszedłem. Ma to sens, bo Japycz rzeczywiście do Mamrota cuś dolewał i mogła to być waleriana, bo teraz tylko w niebo się gapił i wzdychał.

Głupio się czułem, że tak nic nie mówię, więc na nieszczęście spróbowałem: A czemu te Niemce nie chcą by Ukraina wygrała? No i się zaczęło. Aż powtórzyć trudno, bo w cholerę skomplikowane, ale wychodzi na to że nie chcą i że swoje powody mają. Godzinę to zajęło z hakiem. Ale jak słońce zachodziło, to już my wszyscy umieli kląć po niemiecku i że przy zmierzchu dobra akustyka jest, to się aż ksiądz Maciej z konfesjonału pofatygował. On się niczego nie musiał uczyć, bo jako filozof od dawna niemiecki zna.

I powiem wam, że w pięciu i pod opieką duszpasterską to nam się to przeklinanie szczególnie udawało. Nie żeby to w czymś pomogło Ukrainie, ale dla oczyszczenia duszy bratniej – bezcenne. A następnego dnia niedziela była, to ksiądz Maciej w ogłoszeniach duszpasterskich z ambony podał, że się komitet ukonstytuował wilkowyjski pod nazwą „Sprawiedliwy Pokój" i my teraz na bayaktary będziemy zbierać, jak bracia Litwini..

Pietrek

eprasa.pl a3b5c5a722

Uczeń z Golądkowa na czele Rady Młodych Rolników

Tomasz Stańczak – uczeń klasy pierwszej technikum w Zespole Szkół Centrum Kształcenia Rolniczego w Golądkowie został przewodniczącym Rady Młodych Rolników, działającej przy Ministrze Rolnictwa i Rozwoju Wsi.

Zadaniem Rady jest konsultowanie wszelkich dokumentów związanych z polityką rolną, a także inicjowanie nowych rozwiązań systemowych, które pomogą polskiemu rolnictwu sprostać wymogom cyfrowej rzeczywistości. Rada zajmie się też wdrażaniem nowoczesnych technologii, co przyczyni się do uatrakcyjnienia polskiej wsi jako miejsca do pracy i życia młodych aktywnych ludzi.

We wtorek, 23 maja odbyło się pierwsze posiedzenie Rady, liczącej 21 członków. Przewodniczącym został Tomasz Stańczak, uczeń Zespołu Szkół Centrum Kształcenia Rolniczego w Golądkowie. Wśród członków Rady jest jeden pracownik naukowy i siedmiu studentów z uczelni rolniczych w Lublinie, Warszawie, Bydgoszczy, Wrocławiu. Są w niej także uczniowie i uczennice prowadzonych przez Ministra Rolnictwa szkół rolniczych w Golądkowie, Studzieńcu, Radomiu, Suwałkach, Sichowie Dużym, Widzewie, Starym Lubiejewie, Różańcu, Gołotczyźnie, Bielsku Białej, Głubczycach, Sokołowie Podlaskim, Zduńskiej Dąbrowie.

– *Głos młodych jest ważny i powinien liczyć się w rolnictwie. Ich punkt widzenia jest zupełnie inny i bardzo potrzebny, szczególnie przy projektowaniu polityki rolnej na przyszłość* – podkreślił podczas uroczystości powoływania Rady **wicepremier Henryk Kowalczyk**.

Młody przewodniczący kształci się w zawodzie technik mechanizacji rolnictwa i agrotoniki. Jak sam mówi, wybór szkoły średniej był pierwszym krokiem na drodze, którą chce podążać. Swoją przyszłość zawodową zamierza związać z obszarami wiejskimi. Tomek interesuje się nowoczesnymi rozwiązaniami stosowanymi w rolnictwie. Jego pasją są inteligentne pojazdy i maszyny rolnicze, wykorzystywane w rolnictwie precyzyjnym oraz motoryzacja.

– *Już samo zakwalifikowanie naszego ucznia do Rady Młodych Rolników było dla szkoły dużym sukcesem, natomiast powierzenie mu obowiązków przewodniczącego traktujemy jako ogromne wyróżnienie i dowód zaufania. Tomek to młody, ambitny człowiek z dużym potencjałem. Wierzę, że sprosta oczekiwaniom i wniesie istotny wkład w działanie Rady i rozwój polskiego rolnictwa* – powiedziała nam **dyrektor Ewa Leszczyńska**, która wspierała swojego ucznia podczas pierwszego spotkania członków Rady.

Jak wynika ze słów dyrektor Departamentu Oświaty i Polityki Społecznej Anny Radeckiej - prowadzącej wtorkowe posiedzenie, jednym z pierwszych zadań członków rady będzie włączenie się w prace nad opracowaniem „Strategii kształcenia rolniczego w szkołach rolniczych prowadzonych przez Ministra Rolnictwa i Rozwoju Wsi do 2027 roku”

i przedstawienie propozycji m.in. w zakresie dotyczącym: zwiększenia atrakcyjności rolniczego kształcenia zawodowego i skutecznego zachęcania do podejmowania nauki w takich szkołach.

Inicjatywa powołania Rady Młodych Rolników wydaje się jak najbardziej słuszna, a wybór przewodniczącego trafiony, skoro wywodzi się, ze szkoły tak wyróżniającej się w dziedzinie kształcenia zawodowego. Pani dyrektor Ewie Leszczyńskiej gratulujemy kolejnego sukcesu, a Tomaszowi życzymy powodzenia.

Źródło: MRiRW

eprasa.pl a3b5c5a722

Są metody na papierosowego potwora

Palenie papierosów demoluje zdrowie Polaków. Nie pomagają apele i podwyżka akcyzy. Liczba palaczy nie maleje. Kraje zachodnie sięgają po metody redukcji szkód związanych z paleniem. Jeżeli Polacy nie potrafią rzucić, to może czas wykorzystać nowe technologie ograniczenia skutków palenia? 31 maja to Światowy Dzień Bez Papierosa.

Na początku lat 90-tych palił prawie co drugi dorosły Polak. Potem przyszło „otrzeźwienie" i liczba palaczy zmniejszyła się prawie o połowę. Dekadę temu trend wyhamował. Pali osiem milionów Polaków.

Wpływ palenia na zdrowie Polaków

Według CBOS pali co 4 dorosły, w tym co 3 meżczyżna i co 5 kobieta. Polacy palą przy dzieciach – dym z papierosów truje trzy miliony maluchów. Kolejnych jedenaście milionów biernych palaczy to dorośli.

Skutki palenia widać w statystykach Ministerstwa Zdrowia. Co roku umiera ponad 81 tysięcy palaczy. 1 na 5 zgonów jest związany z paleniem. Polska od lat jest na czele unijnego rankingu zachorowań na raka płuc, typowego dla palaczy. Ministerstwo alarmuje, że palenie papierosów to największe zagrożenie dla zdrowia publicznego.

Polacy nie chcą rzucać

Według Komisji Europejskiej, Polacy, Węgrzy i Rumunii są najmniej zainteresowanymi rzucaniem palenia narodami w Unii. Do rzucania nie zachęcają ceny, bo polskie papierosy są rekordowo tanie. W Unii tylko Bułgarzy płacą mniej. W Polsce średnia cena paczki wynosi 14,74 zł, a najtańsze tylko 13,50 zł.

Ministerstwo Finansów próbowało zniechęcać do palenia podnosząc akcyzę, bo od 2015 r. pensje Polaków wzrosły na tyle, że Kowalskiego stać na 60 paczek papierosów więcej. Od stycznia minimalna stawka wzrosła o pięć procent, inflacja szaleje, wszystko drożeje, ale nie papierosy, które rozchodzą się jak świeże bułeczki. W pierwszym kwartale Polacy kupili 1,2 miliarda sztuk papierosów więcej niż rok temu. Eksperci podatkowi komentują, że podwyżkę zjadła inflacja.

Apele lekarzy

Prezydium Naczelnej Izby Lekarskiej w grudniu apelowało o o dodatkowe działania, takie jak „skuteczna praktyka zniechęcania nieletnich, podniesienie wieku, od którego papierosy byłyby dostępne, ujednolicenie opakowań papierosów, wprowadzenie zaawansowanych terapii antynikotynowych i wreszcie przyjęcie, podobnie jak we wcześniejszych latach w przypadku alkoholu i narkotyków, strategii redukcji szkód."

Ograniczanie skutków palenia papierosów

Redukcja szkód to jedno z dwóch podejść do walki ze skutkami palenia. Pierwsze to „end game", czyli zmuszanie do rzucenia papierosów. W Polsce skuteczność widać gołym okiem. Nie działa.

Druga metoda, to „harm reduction", czyli redukcja szkód, która polega na ograniczaniu następstw u palaczy, którzy nie są w stanie zerwać z nałogiem. Lekarze podają leki hamujące głód nikotynowy, albo stosują tzw. substytucyjną terapię nikotynową, czyli podawanie nikotyny z e-papierosów, lub podgrzewaczy tytoniu. W tych urządzeniach nie powstają substancje smoliste, a liczba i stężenie toksyn i związków rakotwórczych jest kilkudziesięciokrotnie niższa niż w dymie z papierosa.

Metoda redukcji szkód jest z powodzeniem stosowana w leczeniu uzależnienia od narkotyków (np. podawanie metadonu osobom uzależnionym od opiatów).

Redukcja szkód na świecie

Na świecie tę metodę stosują m.in.: Japonia, USA, Wielka Brytania, Nowa Zelandia . W Japonii, po wprowadzeniu systemów do podgrzewania tytoniu, sprzedaż papierosów spadła prawie o połowę i wciąż spada. Nie rośnie liczba kupujących papierosy, czyli z podgrzewaczy korzystają tylko byli palacze.

Amerykanie przez kilka lat badali podgrzewacze tytoniu. W 2020 r. Agencja ds. Żywności i Leków autoryzowała system IQOS jako pierwsze i jedyne jak dotąd urządzenie alternatywne dla papierosów o profilu zmodyfikowanego ryzyka, „właściwe dla promocji zdrowia publicznego".

Brytyjczycy poszli jeszcze dalej. Pod koniec 2021 r. rząd obwieścił wprowadzenie recept dla palaczy na certyfikowane e-papierosy i inne systemy dostarczania nikotyny (w tym podgrzewacze tytoniu) jako metodę redukcji szkód spowodowanych paleniem.

Najbardziej zaawansowane rozwiązania wprowadza Nowa Zelandia, która w 2025 r. chce ograniczyć liczbę palaczy do 5% populacji, a dwa lata później wprowadzić całkowity zakaz sprzedaży papierosów dla osób, które urodziły się po 2004 r. Kluczową role mają odegrać e-papierosy i podgrzewany tytoń. Ministerstwo Zdrowia tłumaczy, że pomogą w osiągnięcia celu, jakim jest społeczeństwo wolne od dymu papierosowego.

Polska i redukcja szkód

Polska przymierzała się do wprowadzenia programu redukcji szkód związanych z paleniem papierosów 20 lat temu. Wtedy termin „redukcji szkód" pojawił się w Narodowym

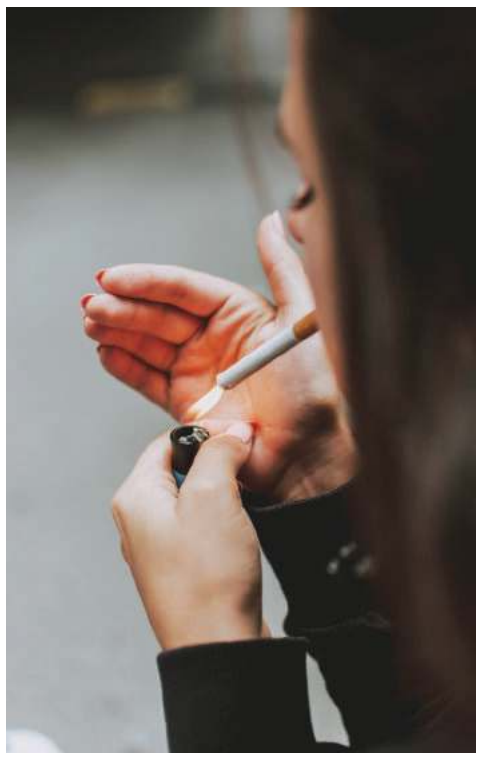

Programie Zdrowia, a Polska była jednym z pionierów Europy Środkowo-Wschodniej. Obecnie strategię rekomenduje jedynie Krajowe Biuro Do Spraw Przeciwdziałania Narkomanii.

Światowy Dzień Bez Papierosa to dobry moment do refleksji nad polskimi wysiłkami w walce z paleniem papierosów. Liczba uzależnionych od lat stoi w miejscu. Rosną koszty zdrowotne i społeczne. Tylko na leczenie palaczy NFZ wydaje 18 miliardów złotych. Warto sięgnąć po nowe technologie, które oferują możliwość redukcji szkód u pełnoletnich palaczy, którzy nie potrafią rozstać się z nałogiem. Polacy zasługują na mniej szkodliwy wybór.

środa 1 czerwca

TVP 1

05:15 Przysięga - serial obyczajowy
06:05 Wspaniałe stulecie - serial kostiumowy
07:00 Transmisja Mszy Świętej z Sanktuarium Matki Bożej na Jasnej Górze
07:30 Rodzinny ekspres - magazyn
08:00 Wiadomości
08:10 Pogoda poranna
08:15 Kwadrans polityczny
08:35 Ranczo - serial obyczajowy
09:35 Komisarz Alex - serial kryminalny
10:35 Ojciec Mateusz - serial kryminalny
11:25 Kasta - serial paradokumentalny
12:00 Wiadomości
12:10 Agrobiznes
12:30 Agropogoda - magazyn
12:35 Rok w ogrodzie Extra
12:50 Natura w Jedynce

SERIAL KOSTIUMOWY

14:00 Wspaniałe stulecie - serial kostiumowy
15:00 Wiadomości
15:10 Pogoda
15:15 Alarm! - magazyn
15:35 Gra słów. Krzyżówka - teleturniej
16:05 Przysięga - serial obyczajowy
17:00 Teleexpress
17:15 Jaka to melodia?
17:50 Piłka nożna
19:50 Wiadomości
20:30 Leśniczówka
21:00 Film fabularny
22:45 Historia bez tajemnic
23:50 Czas odwetu - serial
01:35 Królowie śródmieścia
02:30 Wszystkie pieniądze świata - serial
03:40 Wojsko - polskie.pl

TVP 2

05:30 M jak miłość - serial
06:20 Pożyteczni.pl
06:55 Familiada - teleturniej
07:20 Pytanie na śniadanie
10:35 Panorama
10:40 Pytanie na śniadanie
11:15 Rodzinka.pl - serial komediowy
11:50 Dla niesłyszących - Barwy szczęścia - serial obyczajowy
12:30 Koło fortuny - teleturniej
13:15 Zranione ptaki - serial obyczajowy
14:05 Va Banque - teleturniej
14:35 Na sygnale - serial fabularyzowany
15:10 Echo serca - serial
16:00 Koło fortuny - teleturniej
16:35 Familiada - teleturniej
17:15 Miłość i przeznaczenie
18:00 Panorama
18:20 Va Banque - teleturniej
18:45 Zranione ptaki - serial

SERIAL OBYCZAJOWY

19:35 Barwy szczęścia - serial obyczajowy
20:40 Kulisy seriali Na dobre i na złe i Na sygnale - felieton
20:55 Na dobre i na złe
21:55 Świadek oskarżenia - serial kryminalny
22:55 Szpiedzy w Warszawie
23:55 A jednak miłość! - komedia obyczajowa, prod. USA, 2017, reż. Brian Herzlinger, wyk. Jesse Hutch, Thomas Beaudoin, Alix Angelis
01:35 Trzy dni Kondora
02:30 Stroiciel Himalajów - film dokumentalny
04:05 Artyści - serial
04:55 Zakończenie

TVN

05:45 Uwaga - magazyn
06:05 Ukryta prawda - program obyczajowy
07:00 Kuchenne rewolucje - program kulinarno-rozrywkowy
08:00 Dzień Dobry TVN - magazyn
11:40 Doradca smaku
11:50 Ukryta prawda - program obyczajowy
12:55 Tajemnice miłości
14:00 Ukryta prawda - program obyczajowy
16:10 Ten moment
16:45 Kuchenne rewolucje - program kulinarno-rozrywkowy
17:55 Ukryta prawda - program obyczajowy
19:00 Fakty
19:35 Sport
19:45 Pogoda
19:55 Uwaga - magazyn
20:10 Doradca smaku

SERIAL OBYCZAJOWY

20:15 Na Wspólnej - serial obyczajowy, Polska
20:55 Milionerzy - wydanie specjalne
21:55 Skazana - serial, Polska
23:00 Kontrola
23:55 Odwet - film sensacyjny, USA, Niemcy, 2003, reż. F. Gary Gray, wyk. Vin Diesel, Larenz Tate, Timothy Olyphant, Geno Silva, Jacqueline Obradors, Steve Eastin
02:15 W garniturach - serial, USA
03:05 Uwaga - magazyn prod. Polska
03:20 Noc magii
04:35 Kto was tak urządził

POLSAT

06:00 Nowy dzień z Polsat News
09:40 Malanowski i Partnerzy
10:40 Dlaczego ja?
11:40 Gliniarze
12:50 Wydarzenia
13:25 Interwencja
13:40 Trudne sprawy
14:40 Dlaczego ja?
15:50 Wydarzenia
16:10 Pogoda
16:15 Interwencja
16:30 Na ratunek 112
17:00 Gliniarze
18:00 Pierwsza miłość
18:50 Wydarzenia
19:25 Gość wydarzeń
19:45 Sport, Pogoda
20:05 Jak rozpętałem II wojnę światową cz. 1 - Ucieczka Jedna z najlepszych, polskich komedii opisująca przygody szeregowca Franka Dolasa.

FILM SENSACYJNY

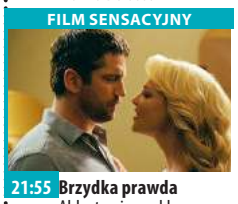

21:55 Brzydka prawda Abby to niezwykle utalentowana i ambitna producentka popularnego programu telewizyjnego. W sprawach sercowych jest bardzo wymagająca i w związku z tym wciąż szuka idealnego mężczyzny. Pewnego dnia spotyka ją niemiła niespodzianka.
00:00 Poznaj mojego tatę
02:30 Absolutnie fantastyczne
04:20 Kabaretowa Ekstraklasa
04:40 Disco Gramy - program rozrywkowy prod. Polska
05:25 Telezakupy TV Okazje

TVP Kultura

07:00 Muzyczne poranki
08:05 Informacje kulturalne
08:35 Co dalej? - program publicystyczny
09:10 Sauna - film obyczajowy
11:00 Znaki szczególne
13:30 Przewodnik Putifara - serial dokumentalny
14:50 Jakub, Mimmi i gadające psy - film animowany, prod. Łotwa, Polska, 2019, reż. Edmunds Jansons
16:15 Człowiek na torze - dramat psychologiczny, reż. Andrzej Munk, wyk. Zygmunt Maciejewski, Zygmunt Zintel, Zygmunt Listkiewicz, Kazimierz Opaliński, Roman Kłosowski, Kazimierz Fabisiak, Ludosław Kozłowski, Janusz Bylczyński
17:45 Którędy po sztukę
17:55 Maria Jarema - reportaż
18:30 Informacje kulturalne

SERIAL OBYCZAJOWY

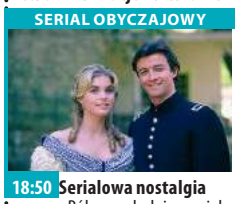

18:50 Serialowa nostalgia - Północ południe - serial
20:00 I nie było już nikogo
21:10 Na wschód od Hollywood - Yomeddine. Podróż życia - film fabularny, prod. Egipt, 2018, reż. A. B. Shawky, wyk. Rady Gamal
22:55 Więcej niż fikcja - Nasz wehikuł czasu - film dokumentalny
00:30 Music Live Collection - Avishai Cohen - koncert
02:20 Lekkie obyczaje - Księgarnia z marzeniami - film obyczajowy
04:20 Informacje kulturalne
04:50 Kino nocne - Córka
05:30 Afisz kulturalny ekstra
05:45 Jeszcze więcej kultury

TV Puls

06:00 Kobra - oddział specjalny
07:00 Nash Bridges - serial sensacyjny
08:00 Prawdziwe motywy
09:00 Lombard. Życie od zastaw - serial obyczajowy
11:00 Zaklinaczka duchów Dzięki swojemu darowi Melinda Gordon potrafi komunikować się z zagubionymi duszami zmarłych ludzi i pomaga im przejść na drugą stronę.
12:00 Rodzinny interes - serial obyczajowy
14:00 Lombard. Życie pod zastaw - serial obyczajowy
16:00 Prawdziwe motywy
18:00 Lombard. Życie pod zastaw - serial

DRAMAT

20:00 60 sekund By uratować brata, legendarny złodziej samochodów musi w tydzień dostarczyć mafii 50 luksusowych aut.
22:25 Krwawy sport
00:10 Krzyżowy ogień
02:10 Lombard. Życie pod zastaw - serial obyczajowy
03:05 Zobacz to! Blok powtórkowy: Taki jest świat - program informacyjny
03:55 Na jedwabnym szlaku
04:35 Z archiwum policji - serial dokumentalny
05:00 Rodzinny interes - serial obyczajowy

TVN 7

04:55 Szpital - program obyczajowy
05:55 Hotel Paradise - program rozrywkowy
06:50 Zagadki losu
07:50 Ukryta prawda - program obyczajowy prod. Polska
10:55 Tajemnice miłości
11:55 Szpital - program obyczajowy
12:55 Opowieści małżeńskie
13:55 Sąd rodzinny - program sądowy
14:55 Sędzia Anna Maria Wesołowska - program sądowy
15:55 Ukryta prawda - program obyczajowy prod. Polska
16:55 Tajemnice miłości
17:55 Idealna niania
19:35 Opowieści małżeńskie
20:35 Hotel Paradise

FILM KATASTROFICZNY

21:40 Gniew oceanu - film katastroficzny, USA, 2000, reż. Wolfgang Petersen, wyk. George Clooney, Mark Wahlberg, Diane Lane, Karen Allen, William Fichtner, John C. Reilly, Mary Elizabeth Mastrantonio
00:10 Szczęki: Zemsta - film sensacyjny, USA, 1987, reż. Joseph Sargent, wyk. Lorraine Gary, Lance Guest, Mario Van Pebbles, Michael Caine, Karen Young, Judith Barsi
02:10 Druga strona medalu - talk show
02:35 Noc magii

TV 4

06:00 Strażnik Teksasu Cordell Walker (Chuck Norris) jest jednym z najlepszych Strażników Texasu. Ma dosyć „ostre" metody zwalczania przestępców.
08:00 Nasz Nowy Dom **09:00** Pierwsza miłość **09:50** Kochane Pieniądze **10:50** Nowe Sekrety Sąsiadów **11:55** Septagon **12:55** Sędzia Judy **13:55** STOP Drogówka **16:00** Policjantki i Policjanci **17:00** Hawaje 5-0 **19:00** Policjantki i Policjanci **20:00** Sprawiedliwi - Wydział Kryminalny
21:00 Wielka Ucieczka **22:00** Podróże z diabłem Transport kokainy przemycanej przez Stany Zdjednoczone z Meksyku do Kanady znika gdzieś po drodze. **00:00** Mistrz Dowcipu **01:40** Śmierć na 1000 sposobów **02:05** Ucho Prezesa **02:25** Disco Polo Life **03:25** TOP 10

TV Trwam

11:00 Syria **11:20** Muzyczne chwile **11:25** Jestem mamą **11:40** Prosto o gospodarce **12:00** Regina Coeli **12:03** Informacje dnia **12:20** Mojżesz **13:05** Muzyczne chwile **13:30** Msza święta z Jasnej Góry
14:20 100 cudownych miejsc na świecie **14:30** Poprzednik. Opowieść o Janie Chrzcicielu **15:25** Jesteśmy katolikami - Najświętsza Maryja Panna **15:50** Ma się rozumieć **16:00** Informacje dnia **16:10** Na zdrowie
16:30 Wyszyński **17:00** Po stronie prawdy **17:55** Poczet Wielkich Polaków **18:00** Regina Coeli **18:05** Informacje dnia **18:15** Rozmowy niedokończone **19:25** Święty na każdy dzień **19:30** Brat Franciszek **20:00** Informacje dnia **20:20** Różaniec **20:50** Myśląc Ojczyzna **21:00** Apel Jasnogórski

eprasa.pl a3b5c5a722

czwartek 2 czerwca

TVP 1

05:10 Przysięga - serial obyczajowy
06:00 Wspaniałe stulecie - serial kostiumowy
07:00 Transmisja Mszy Świętej z Sanktuarium Matki Bożej
07:30 Dobre historie - Dar Życia - magazyn
08:00 Wiadomości
08:10 Pogoda poranna
08:15 Kwadrans polityczny
08:35 Ranczo - serial
09:35 Komisarz Alex - serial kryminalny
10:35 Ojciec Mateusz - serial kryminalny
11:25 Kasta - serial paradokumentalny
12:00 Wiadomości
12:10 Agrobiznes
12:30 Agropogoda - magazyn
12:35 Magazyn Rolniczy
12:50 Natura w Jedynce - Botswana ginący, afrykański raj - film dokumentalny

SERIAL KOSTIUMOWY

14:00 Wspaniałe stulecie - serial kostiumowy
15:00 Wiadomości
15:15 Alarm! - magazyn
15:35 Gra słów. Krzyżówka
16:05 Przysięga - serial obyczajowy
17:00 Teleexpress
17:15 Jaka to melodia?
17:55 Klan - telenowela
18:20 Kasta - serial
18:55 Jeden z dziesięciu
19:30 Wiadomości
20:10 Alarm! - magazyn
20:30 Leśniczówka
21:00 Na sygnale - serial
21:35 Sprawa dla reportera
22:35 Magazyn śledczy Anity Gargas - magazyn
23:15 Magazyn kryminalny
00:10 Magazyn Ekspresu Reporterów

TVP 2

05:30 M jak miłość - serial
06:20 Smaki świata - magazyn
06:55 Familiada - teleturniej
07:30 Pytanie na śniadanie
10:35 Panorama
10:40 Pytanie na śniadanie
11:15 Rodzinka.pl - serial komediowy
11:50 Dla niesłyszących - Barwy szczęścia - serial obyczajowy
12:30 Koło fortuny - teleturniej
13:15 Zranione ptaki - serial obyczajowy
14:05 Va Banque - teleturniej
14:35 Na sygnale - serial fabularyzowany
15:10 Serial fabularny
16:00 Koło fortuny - teleturniej
16:35 Familiada - teleturniej
17:15 Miłość i przeznaczenie
18:00 Panorama
18:20 Va Banque - teleturniej

SERIAL OBYCZAJOWY

18:45 Zranione ptaki - serial obyczajowy
19:35 Barwy szczęścia - serial obyczajowy
20:40 Kulisy serialu Ojciec Mateusz - felieton
20:55 Ojciec Mateusz - serial kryminalny
21:55 Szpiedzy w Warszawie - serial
23:00 Sekret w ich oczach - dramat, prod. USA, 2015, reż. Bill Ray
01:00 Wyrok za prawdę - dramat, prod. USA, 2014, reż. Michael Cuesta
02:55 Gomorra - serial
03:55 Art Noc - koncert
04:45 Zakończenie

TVN

05:45 Uwaga - magazyn
06:05 Ukryta prawda - program obyczajowy
07:00 Kuchenne rewolucje - program kulinarno-rozrywkowy
08:00 Dzień Dobry TVN - magazyn
11:40 Doradca smaku
11:50 Ukryta prawda - program obyczajowy
12:55 Tajemnice miłości
14:00 Ukryta prawda - program obyczajowy
16:10 Ten moment
16:45 Kuchenne rewolucje - program kulinarno-rozrywkowy
17:55 Ukryta prawda - program obyczajowy
19:00 Fakty
19:35 Sport
19:45 Pogoda
19:55 Uwaga - magazyn
20:10 Doradca smaku

SERIAL OBYCZAJOWY

20:15 Na Wspólnej - serial obyczajowy, Polska
20:55 Milionerzy
21:35 Kuchenne rewolucje - program kulinarno-rozrywkowy
22:45 Człowiek z magicznym pudełkiem - film obyczajowy, Polska, 2017, reż. BodoKox, wyk. Olga Bołądź, Piotr Polak, Sebastian Stankiewicz
00:50 Warcraft: Początek - film przygodowy, Chiny, Kanada, Japonia, USA, 2016, reż. Duncan Jones, wyk. Travis Fimmel, Paula Patton, Ben Foster, Dominic Cooper
03:10 Uwaga - magazyn
03:25 Noc magii

POLSAT

06:00 Nowy dzień z Polsat
09:40 Malanowski i Partnerzy
10:40 Dlaczego ja?
11:40 Gliniarze
12:50 Wydarzenia
13:25 Interwencja
13:40 Trudne sprawy
14:40 Dlaczego ja?
15:50 Wydarzenia
16:10 Pogoda
16:15 Interwencja
16:30 Na ratunek 112
17:00 Gliniarze
18:00 Pierwsza miłość
18:50 Wydarzenia
19:25 Gość wydarzeń
20:00 (Nie)znajomi Grupa przyjaciół decyduje się zagrać w trakcie kolacji w niewinną grę. Do zakończenia spotkania wszyscy muszą ujawniać przychodzące wiadomości, a rozmowy mają odbywać się w trybie głośnomówiącym.

FILM AKCJI

22:15 Służące Akcja filmu toczy się w latach 60. XX w. na amerykańskim Południu. Skeeter, początkująca dziennikarka, niespodziewanie wywraca do góry nogami życie swoich przyjaciół i mieszkańców rodzinnego miasteczka, gdy postanawia przeprowadzić wywiad z czarnoskórymi służącymi najzamożniejszych rodzin w okolicy.
01:40 Patti Cake$
03:55 Kabaretowa Ekstraklasa
04:40 Disco Gramy - program rozrywkowy
05:25 Telezakupy TV Okazje

TVP Kultura

07:00 Teledysk
08:05 Informacje kulturalne
08:35 Kronos - Patriotyzm
09:20 Człowiek na torze - dramat psychologiczny, reż. Andrzej Munk, wyk. Zygmunt Maciejewski, Zygmunt Zintel, Zygmunt Listkiewicz, Kazimierz Opaliński
11:00 Znaki szczególne
13:30 Amerykański plakat filmowy - film
15:05 Szczęśliwa siódemka - komedia, prod. USA, 1925, reż. Buster Keaton, wyk. Buster Keaton, Marion Harlan, Jules Cowles
16:20 Trędowata - melodramat, reż. Jerzy Hoffman, wyk. Elżbieta Starostecka, Leszek Teleszyński
18:00 Co dalej? - program publicystyczny
18:30 Informacje kulturalne
18:55 Serialowa nostalgia

DRAMAT

20:00 Czwartkowy klub filmowy - Dzieci słońca - dramat, prod. Iran, 2020, reż. Majid Majidi, wyk. Roohollah Zamani, Tannaz Tabatabaei, Javad Ezati, Ali Nassirian
21:55 Wędrowiec Polski
22:35 Berlin Live - Leftfield - koncert
23:50 Co dalej? - program publicystyczny
00:20 Na wschód od Hollywood - Yomeddine. Podróż życia - film fabularny
02:05 Kino nocne - Słoneczny zegar - dramat
04:10 Informacje kulturalne
05:30 Afisz kulturalny ekstra
05:45 Jeszcze więcej kultury

TV Puls

06:00 Kobra - oddział specjalny
07:00 Nash Bridges - serial sensacyjny
08:00 Prawdziwe motywy
09:00 Lombard. Życie pod zastaw - serial obyczajowy
11:00 Zaklinaczka duchów Dzięki swojemu darowi Melinda Gordon potrafi komunikować się z zagubionymi duszami zmarłych ludzi i pomaga im przejść na drugą stronę.
12:00 Rodzinny interes - serial obyczajowy
14:00 Lombard. Życie pod zastaw - serial obyczajowy
16:00 Prawdziwe motywy
18:00 Lombard. Życie pod zastaw - serial obyczajowy
20:00 Słaba płeć?

KOMEDIA

22:00 Boski żigolo Czyściciel akwariów, Deuce, rozpoczyna pracę jako męska prostytutka, aby zarobić na odnowienie apartamentu, który zniszczył swojemu pracodawcy.
23:50 American Pie: Bractwo Beta
01:30 Lombard. Życie pod zastaw - serial obyczajowy prod. Polska
02:40 Zobacz to! Blok powtórkowy: Menu na miarę - program kulinarny
03:20 Taki jest świat
03:55 Z archiwum policji
05:00 Rodzinny interes - serial obyczajowy

TVN 7

04:55 Szpital - program obyczajowy
05:55 Hotel Paradise - program rozrywkowy
06:50 Zagadki losu
07:50 Ukryta prawda - program obyczajowy
10:55 Tajemnice miłości
11:55 Szpital - program obyczajowy
12:55 Opowieści małżeńskie
13:55 Sąd rodzinny - program sądowy
14:55 Sędzia Anna Maria Wesołowska - program sądowy
15:55 Ukryta prawda - program obyczajowy
16:55 Tajemnice miłości
17:55 Idealna niania
19:35 Opowieści małżeńskie
20:35 Hotel Paradise

KOMEDIA

21:40 Złodziejka tożsamości - film komedia, USA, 2013, reż. Seth Gordon, wyk. Jason Bateman, Melissa McCarthy, Jon Favreau, Amanda Peet, Robert Patrick
23:50 Saga Zmierzch: Przed świtem Część I - film horror, USA, 2011, reż. Bill Condon, wyk. Kristen Stewart, Robert Pattinson, Taylor Lautner
02:15 Druga strona medalu - talk show
02:40 Noc magii - program rozrywkowy prod. Polska

TV 4

08:00 Nasz Nowy Dom **09:00** Pierwsza miłość **09:50** Kochane Pieniądze **10:50** Nowe Sekrety Sąsiadów **11:55** Septagon **12:55** Sędzia Judy
13:55 STOP Drogówka **16:00** Policjantki i Policjanci **17:00** Hawaje 5-0 **19:00** Policjantki i Policjanci **20:00** Sprawiedliwi - Wydział Kryminalny
21:00 Piąta fala **23:30** Paranormal Activity Para młodych ludzi, Katie i Micah, którzy właśnie rozpoczynają życie pod jednym dachem, zaczyna podejrzewać, że ich dom nawiedzany jest przez złowrogą istotę, kiedy śpią. Chcąc znaleźć źródło niepokojących zjawisk Micah organizuje monitoring domu. Rano para przegląda to co w nocy zarejestrowała kamera. **01:05** Śmierć na 1000 sposobów

TV Trwam

10:00 Informacje dnia **10:15** Rozmowy niedokończone **11:25** Myśląc Ojczyzna **11:35** Przyroda i ludzie **12:00** Regina Coeli **12:03** Informacje dnia **12:20** Ziemia Obiecana **13:10** Muzyczne chwile **13:30** Msza święta z Jasnej Góry
14:20 100 cudownych miejsc na świecie **14:30** Mała Arabka i MAtrix **15:20** Góra Świętej Anny **15:45** Święty na każdy dzień **15:50** Ma się rozumieć **16:00** Informacje dnia **16:10** Z wędką nad wodę w Polskę i Świat **16:35** Porady Medyczne Bonifratrów **17:00** Modlitwa w Sanktuarium św. Józefa w Kaliszu **19:25** Akademia pro-life
19:30 Przyjaciele i bohaterowie **20:00** Informacje dnia **20:20** Różaniec **20:50** Głos Polski **21:00** Apel Jasnogórski **21:20** Informacje dnia **21:40** Polski Punkt Widzenia

piątek 3 czerwca

TVP 1

05:15 Przysięga - serial obyczajowy
06:05 Wspaniałe stulecie - serial kostiumowy
07:00 Transmisja Mszy Świętej z Sanktuarium Matki Bożej na Jasnej Górze
07:30 Agape - magazyn
08:00 Wiadomości
08:10 Pogoda poranna
08:15 Kwadrans polityczny
08:35 Ranczo - serial obyczajowy
09:35 Komisarz Alex - serial kryminalny
10:35 Ojciec Mateusz - serial kryminalny
11:25 Kasta - serial paradokumentalny
12:00 Wiadomości
12:10 Agrobiznes
12:30 Agropogoda - magazyn
12:35 Magazyn Rolniczy
12:50 Natura w Jedynce - Planeta doskonała

SERIAL KOSTIUMOWY

14:00 Wspaniałe stulecie - serial kostiumowy
15:00 Wiadomości
15:10 Pogoda
15:15 Alarm! - magazyn
15:35 Gra słów. Krzyżówka
16:05 Przysięga - serial obyczajowy
17:00 Teleexpress
17:15 Jaka to melodia?
17:55 Klan - telenowela
18:20 Kasta - serial
18:55 Jeden z dziesięciu
19:30 Wiadomości
20:10 Alarm! - magazyn
20:35 Ojciec Mateusz - serial
21:25 Kulisy „Na sygnale"
21:35 Na sygnale - serial
22:15 Doktor No - film s
00:10 Kodeks sprawiedliwego - film fabularny

TVP 2

05:00 Rodzinka.pl - serial komediowy
05:30 M jak miłość - serial
06:20 Anna Dymna - spotkajmy się
06:55 Familiada - teleturniej
07:30 Pytanie na śniadanie
10:40 Panorama
10:45 Pytanie na śniadanie
11:15 Smaki świata
11:50 Dla niesłyszących - Barwy szczęścia - serial obyczajowy
12:30 Koło fortuny - teleturniej
13:15 Zranione ptaki - serial obyczajowy
14:05 Va Banque - teleturniej
14:35 Na sygnale - serial fabularyzowany
15:10 Echo serca - serial
16:00 Koło fortuny
16:35 Familiada - teleturniej
17:15 Miłość i przeznaczenie
18:00 Panorama
18:20 Va Banque - teleturniej

SERIAL OBYCZAJOWY

18:45 Zranione ptaki - serial obyczajowy
19:35 Barwy szczęścia - serial obyczajowy
20:40 Big Music Quiz - teleturniej muzyczny, reż. Konrad Smuga
21:40 Kino relaks - Córka mojego kumpla - film obyczajowy, prod. USA, 2011, reż. Julian Farino, wyk. Hugh Laurie, Oliver Platt, Catherine Keener
23:25 Wyrok za prawdę - dramat, prod. USA, 2014, reż. Michael Cuesta, wyk. Jeremy Renner
01:20 Madame - komediodramat, prod. Francja
03:00 Rytm serca - film TVP, reż. Zbigniew Kamiński

TVN

05:45 Uwaga! - magazyn
06:05 Ukryta prawda - program obyczajowy
07:00 Kuchenne rewolucje - program kulinarno-rozrywkowy
08:00 Dzień Dobry TVN - magazyn
11:40 Doradca smaku
11:50 Ukryta prawda - program obyczajowy prod. Polska
12:55 Tajemnice miłości
14:00 Ukryta prawda - program obyczajowy
16:10 Ten moment - program
16:45 Kuchenne rewolucje - program kulinarno-rozrywkowy
17:55 Ukryta prawda - program obyczajowy
19:00 Fakty - informacje
19:30 Sport
19:40 Pogoda - informacje
19:50 Uwaga! - magazyn

FILM PRZYGODOWY

20:00 Harry Potter i insygnia śmierci Część II - film przygodowy, USA, Wielka Brytania, 2011, reż. David Yates, wyk. Daniel Radcliffe, Emma Watson, Rupert Grint, Ralph Fiennes, Alan Rickman, Michael Gambon, Helena Bonham Carter
22:50 Adwokat diabła - film sensacyjny, USA, Niemcy, 1997, reż. Taylor Hackford, wyk. Keanu Reeves, Al Pacino, Charlize Theron, Jeffrey Jones, Judith Ivey, Connie Nielsen, Craig T. Nelson
01:50 Kuba Wojewódzki
02:40 Uwaga! - magazyn
02:55 Noc magii

POLSAT

06:00 Nowy dzień z Polsat News
09:40 Malanowski i Partnerzy
10:40 Dlaczego ja?
11:40 Gliniarze
12:50 Wydarzenia
13:25 Interwencja
13:40 Trudne sprawy
14:40 Dlaczego ja?
15:50 Wydarzenia
16:10 Pogoda
16:15 Interwencja - magazyn
16:30 Na ratunek 112
16:59 Gliniarze
18:00 Pierwsza miłość
18:50 Wydarzenia
19:25 Gość wydarzeń
19:45 Sport
19:55 Pogoda
20:00 Shrek Forever Wszystko zaczęło się od uroczego ogra... który zaprzyjaźnił się z gadającym osłem... i uratował piękną księżniczkę.

FILM S-F

22:00 Blade Runner 2049 Trzydzieści lat po wydarzeniach przedstawionych w pierwszym filmie, nowy blade runner, oficer K z policji Los Angeles odkrywa długo skrywaną tajemnicę-spisek, który do reszty może zniszczyć to, co zostało z dawnego społeczeństwa.
01:40 Poznaj mojego tatę Pielęgniarz Greg Focker ma oświadczyć się swej dziewczynie Pam podczas weekendu spędzanego w domu jej rodziców. Problem w tym, że najpierw musi poprosić o rękę swej ukochanej jej ojca.

TVP Kultura

07:00 Teledyski
08:05 Informacje kulturalne
08:35 Co dalej? - program publicystyczny
09:10 Trędowata - melodramat, reż. Jerzy Hoffman, wyk. Elżbieta Starostecka, Leszek Teleszyński, Jadwiga Barańska, Czesław Wołłejko, Lucyna Brusikiewicz
11:00 Znaki szczególne
13:00 Dalej prosto
13:30 Stepowanie po amerykańsku - film dokumentalny
14:50 Cafe pod Minogą - komedia, reż. Bronisław Brok, wyk. Adolf Dymsza, Włodzimierz Skoczylas
16:30 Przystań - film
18:05 Do dzieła - magazyn
18:30 Informacje kulturalne
18:50 Reżyserzy - Peter Weir - cykl dokumentalny
20:00 Wieczór kinomana

DRAMAT

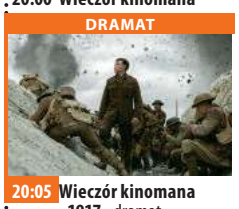

20:05 Wieczór kinomana - 1917 - dramat wojenny, prod. USA, 2019, reż. Sam Mendes, wyk. George MacKay, Dean - Charles Chapman, Mark Strong, Andrew Scott, Benedict Cumberbatch, Colin Firth
22:15 Nomada. Na tropie Bruce'a Chatwina - film dokumentalny
23:55 Teraz animacje! - Flipped - animowany
24:00 Teraz animacje! - Klub seniora - film
00:05 Teraz animacje! - Pies Schroedingera - film animowany
00:15 Teraz animacje! - Dyktafon i ptak - film

TV Puls

06:00 Kobra - oddział specjalny
07:00 Nash Bridges - serial sensacyjny Serial sensacyjny opowiadający o walce z przestępczością na ulicach San Francisco. Głównym bohaterem jest sprytny policjant Nash Bridges (Don Johnson), który w raz ze swoim partnerem Joe Dominguez (Cheech Marin) walczy z przestępczością w mieście.
08:00 Prawdziwe motywy
09:00 Lombard. Życie pod zastaw - serial obyczajowy
11:00 Zaklinaczka duchów
12:00 Rodzinny interes - serial obyczajowy
14:00 Lombard. Życie pod zastaw - serial obyczajowy
16:00 Prawdziwe motywy

SERIAL OBYCZAJOWY

18:00 Lombard. Życie pod zastaw - serial obyczajowy
20:00 Oczy smoka
21:55 Operacja: Zemsta
23:45 Ostatni egzorcyzm
01:20 Lombard. Życie pod zastaw - serial obyczajowy
02:20 Zobacz to! Blok powtórkowy: Menu na miarę - program kulinarny
02:55 Z archiwum policji - serial dokumentalny
03:20 Menu na miarę - program kulinarny
04:35 Z archiwum policji - serial dokumentalny
05:00 Dyżur - serial dokumentalny

TVN 7

04:55 Szpital - program obyczajowy
05:55 Hotel Paradise
06:50 Zagadki losu
07:50 Ukryta prawda - program obyczajowy
10:55 Tajemnice miłości
11:55 Szpital - program obyczajowy
12:55 Opowieści małżeńskie
13:55 Sąd rodzinny - program sądowy
14:55 Sędzia Anna Maria Wesołowska - program sądowy
15:55 Ukryta prawda - program obyczajowy
16:55 Tajemnice miłości
17:55 Idealna niania
19:35 Ukryta prawda - program obyczajowy
20:30 Nigdy nie będę twoja - film komedia, USA, 2007, reż. Amy Heckerling, wyk. Michelle Pfeiffer

FILM OBYCZAJOWY

22:40 Nowe oblicze Greya - film obyczajowy, USA, 2018, reż. James Foley, wyk. Dakota Johnson, Jamie Dornan, Eric Johnson, Eloise Mumford, Jennifer Ehle, Marcia Gay Harden Christian i Ana wiodą pełne dostatku i miłości życie. Ich spokój zakłóca jej były szef, który chce się na niej zemścić.
00:50 Zbrodnie z pierwszych stron gazet - serial dokumentalny, prod. USA
01:55 Druga strona medalu - talk show
02:45 Noc magii - program ezoteryczny

TV 4

06:00 Strażnik Teksasu Cordell Walker walczy ze wszystkimi formami przestępczości w stanie Teksas. Pomagają mu w tym inni agenci na czele z Jimmym Trivettem (Clarence Gilyard Jr.) oraz pani prokurator Alex Cahill Walker (Sheree J. Wilson).
08:00 Nasz Nowy Dom **09:00** Pierwsza miłość **09:50** Kochane Pieniądze **10:50** Nowe Sekrety Sąsiadów **11:55** Septagon **12:55** Sędzia Judy **13:55** STOP Drogówka **16:00** Policjantki i Policjanci
17:00 Hawaje 5-0 **19:00** Policjantki i Policjanci - serial obyczajowy **20:00** Gwiazdy Kabaretu **22:05** Sprawiedliwi - Wydział Kryminalny **00:10** Godziny strachu Neil Randall żyje amerykańskim snem. **02:10** Ucho Prezesa **02:25** Disco Polo Life **03:25** TOP 10 - Lista Przebojów

TV Trwam

11:45 Refleksje nad Psalmem **11:55** Prymas Stefan Wyszyński **12:00** Regina Coeli **12:03** Informacje dnia **12:20** Ziemia Obiecana **13:30** Msza święta z Jasnej Góry **14:20** 100 cudownych miejsc **14:30** Zrozumieć Antycywilizacje
14:55 Słowo życia **15:00** Modlitwa rdzia **15:20** Mocni w Wierze **15:45** Święty na każdy dzień **15:50** Ma się rozumieć **16:00** Informacje dnia **16:10** Siódmy Sakrament **16:40** Tak Go pamiętam **16:55** Tydzień, który zmienił świat **17:30** Geopolityka **17:55** Poczet Wielkich Polaków
18:00 Regina Coeli **18:05** Informacje dnia **18:15** Westerplatte Młodych **19:00** Warto zauważyć...**19:30** Opowieści Theo **19:45** Modlitwa **20:00** Informacje **20:20** Różaniec **20:50** Myśląc Ojczyzna **21:00** Apel Jasnogórski

eprasa.pl a3b5c5a722

sobota 4 czerwca

TVP 1

05:10 Klan - telenowela
06:00 Magazyn Ekspresu Reporterów
07:00 Transmisja Mszy Świętej z Sanktuarium Matki Bożej na Jasnej Górze
07:40 Rok w ogrodzie
08:05 Rok w ogrodzie Extra - magazyn
08:20 Wojsko - polskie.pl
08:45 Pełnosprawni - magazyn dla niepełnosprawnych
09:15 Sprawa dla reportera
10:20 Fascynujący świat - Królowa Elżbieta i Książę Filip: Miłość i obowiązki - film dokumentalny, prod. Wielka Brytania
11:30 Sekretne życie kotów - reality show
12:30 Daleki kraj - western, prod. USA, 1954, reż. Anthony Mann
14:10 Z pamięci

PROGRAM KULINARNY

14:25 Okrasa łamie przepisy - Smak pędów sosny
14:55 Jutro należy do nas
15:50 Alternatywy 4 - serial komediowy
17:00 Teleexpress
17:30 Jaka to melodia?
18:30 Ojciec Mateusz - serial obyczajowy
19:30 Wiadomości
20:00 Nocna zmiana - film
21:15 Komisarz Alex - serial kryminalny
22:10 Hit na sobotę - Midway - dramat wojenny
00:35 G. I. Jane - film fabularny, prod. USA, 1997
02:50 Jaka to melodia? - teleturniej muzyczny
04:50 Z pamięci - felieton
04:55 Zakończenie

TVP 2

05:20 Dla niesłyszących - Barwy szczęścia - serial obyczajowy
07:00 Dla niesłyszących - M jak miłość - serial
07:55 Pytanie na śniadanie
12:10 Rodzinny ekspres - magazyn
12:50 To był rok!
14:00 Familiada - teleturniej
14:35 Koło fortuny
15:15 Szansa na sukces. Opole 2022 - widowisko
16:15 Na dobre i na złe - serial
17:20 Smaki świata - magazyn
17:50 Słowo na niedzielę
18:00 Panorama
18:20 Va Banque - teleturniej
18:45 Postaw na milion - teleturniej
19:35 Lajk!
20:00 Program rozrywkowy
21:05 Program rozrywkowy
22:20 Hity wszech czasów

FILM FABULARNY

23:25 Twardziele - film fabularny, prod. USA, 2012, reż. Fisher Stevens, wyk. Al Pacino, Christopher Walken, Alan Arkin, Julianna Margulies
01:15 Córka mojego kumpla - film obyczajowy, prod. USA, 2011, reż. Julian Farino, wyk. Hugh Laurie, Oliver Platt, Catherine Keener, Adam Brody, Leighton Meester
02:50 Sekret w ich oczach - dramat, prod. USA, 2015, reż. Bill Ray, wyk. Nicole Kidman, Julia Roberts, Dean Norris
04:40 Zakończenie

TVN

05:20 Uwaga! - magazyn
05:35 Kuchenne rewolucje - program kulinarno-rozrywkowy
06:30 Polowanie na ogród
07:00 Wymarzone ogrody
07:30 MądrzeJEMY z Katarzyną Bosacką
08:00 Dzień Dobry TVN - magazyn
11:30 Na Wspólnej - serial, Polska
13:25 Lego Masters
15:00 Przez Atlantyk
16:05 Kobieta na krańcu świata
16:45 Wymarzone ogrody
17:20 Polowanie na ogród
17:55 Kuchenne rewolucje - program kulinarny
19:00 Fakty - informacje
19:25 Sport
19:30 Raport Speedway Grand Prix - sport
19:35 Pogoda - informacje
19:45 Uwaga! - magazyn

KOMEDIA

20:00 Czego pragną dziewczyny - film komedia, USA, 2003, reż. Dennie Gordon, wyk. Amanda Bynes, Colin Firth, Kelly Preston, Eileen Atkins, Anna Chancellor
22:15 Ted - film komedia, USA, 2012, reż. Seth Mac Farlane, wyk. Mark Wahlberg, Mila Kunis, Seth Mac Farlane
00:25 Węże w samolocie - film sensacyjny, USA, Niemcy, Kanada, 2006, reż. David R. Ellis, wyk. Samuel L. Jackson, Julianna Margulies, Nathan Phillips
02:35 Uwaga! - magazyn
02:50 Noc magii

POLSAT

06:00 Nowy dzień z Polsat News
08:00 Rio
10:10 Ewa gotuje
10:40 Fałszywa dwunastka 2 Tom Baker wraz z żoną Kate zabierają swoją wesołą gromadkę na niezapomniane letnie wakacje. Wymarzony odpoczynek przeradza się jednak w obłąkane współzawodnictwo z rodziną starego rywala Toma - Jimmy'ego Murtaugha.
12:40 Bogaty Dom - Biedny Dom
13:45 Drwale i inne opowieści Bieszczadu
14:40 Rolnicy. Podlasie
15:45 Więzienie
17:45 Chłopaki do wzięcia
18:50 Wydarzenia
19:15 Prezydenci i Premierzy

FILM PRZYGODOWY

20:00 Piraci z Karaibów: Skrzynia umarlaka Jedyny w swoim rodzaju pirat - kapitan Jack Sparrow - powraca z kolejnym krwawym długiem do spłacenia - ofiarował bowiem swoją duszę legendarnemu Davy Jonesowi, niesamowitemu władcy podmorskich głębin, który teraz domaga się swej własności.
23:15 Wojna o planetę małp
02:35 Teksańska masakra piłą mechaniczną: Następne pokolenie
04:20 Kabaretowa Ekstraklasa
04:40 Disco Gramy
05:25 Telezakupy TV Okazje

TVP Kultura

07:00 Odrobina mężczyzny
07:55 Informacje kulturalne
08:20 Tamte lata, tamte dni - Magdalena Zawadzka - magazyn
09:00 Wydarzenie aktualne
09:40 Biblijne zoo - film dokumentalny
10:55 Serialowa nostalgia - Droga - serial
12:05 Do dzieła - magazyn
12:35 Upał - komedia
14:10 Czarodziejskie dary - film animowany
14:45 Owszem Mazowsze, reż. Adam Strug
15:20 Koncert w Theatre des Champs - Elysees
16:25 Retro kino - Julia albo klucz do snów - film fabularny
18:10 Co dalej? - program publicystyczny
18:45 Visconti - między prawdą a pasją - film

FILM FABULARNY

20:00 Bilet do kina - Powrót Bena - film fabularny, prod. USA, 2018, reż. Peter Hedges Do domu Holly nieoczekiwanie wraca jej syn Ben, przebywający dotychczas w ośrodku odwykowym.
21:50 58. KFPP w Opolu - Scena alternatywna 2021 na bis
23:05 Seans kultowy - Głęboka czerwień Po konferencji w Rzymie zostaje zamordowana niemiecka telepatka. Przypadkowy świadek wraz z dziennikarką próbują odnaleźć sprawcę.
01:25 Co dalej? - program publicystyczny

TV Puls

06:00 Castle - serial kryminalny Poszukujący inspiracji pisarz otrzymuje pozwolenie na przyłączenie się do jednego zespołu z wydziału zabójstw nowojorskiej policji.
07:00 Taki jest świat - program informacyjny
08:00 Lombard. Życie pod zastaw - serial obyczajowy Prowadzenie lombardu to zajęcie ciekawe, momentami ekscytujące, ale często i niebezpieczne. Bohaterami serialu są: właściciel Kazimierz Barski, jego rodzina, pracownicy oraz klienci, którzy pojawiają się w lombardzie z powodu różnych życiowych zawirowań.
20:00 Mocne sobotnie kino: Rocky

FILM AKCJI

22:20 Momentum Para złodziei diamentów wplątuje się w brutalne morderstwo.
00:30 Everly Ukrywająca się w swoim apartamencie kobieta stawia czoła licznej grupie morderców nasłanych przez jej byłego chłopaka - szefa mafii.
02:10 Zobacz to! Blok powtórkowy: Menu na miarę - program kulinarny
02:50 Na jedwabnym szlaku
03:30 Taki jest świat - program informacyjny
04:20 Menu na miarę - program kulinarny
04:55 Dyżur - serial

TVN 7

05:05 Szkoła - obyczajowy
06:05 Wiza na miłość: dalsze losy
07:05 Wyluzuj, Scooby Doo! - serial animowany, USA
07:35 Blues Brothers - film komedia, USA, 1980, reż. John Landis, wyk. John Belushi, Dan Aykroyd, Carrie Fisher, Donald Dunn, Murphy Dunne, Kathleen Freeman, John Candy, James Brown, Cab Calloway, Aretha Franklin, Ray Charles
10:15 Ukryta prawda - program obyczajowy
13:10 Mój przyjaciel delfin II: Ocalić Mandy - film przygodowy, USA, 2014, reż. Charles Martin Smith, wyk. Morgan Freeman, Ashley Judd, Harry Connick Jr., Juliana Harkavy, Kris Kristofferson
15:25 Zemsta futrzaków

FILM SENSACYJNY

17:15 Szybcy i wściekli VII - film sensacyjny, USA, Japonia, 2015, reż. James Wan, wyk. Vin Diesel, Paul Walker, Jason Statham, Michelle Rodriguez, Jordana Brewster
20:00 Saga Zmierzch: Przed świtem Część II - film horror, USA, 2012, reż. Bill Condon, wyk. Kristen Stewart, Robert Pattinson, Taylor Lautner
22:40 Kosmiczni kowboje - film S-F, USA, 2000, reż. Clint Eastwood, wyk. Clint Eastwood, Tommy Lee Jones
01:15 Zbrodnie z pierwszych stron gazet - serial dokumentalny, USA

TV 4

07:00 Galileo **11:00** Dauntless. Bitwa o Midway W 1942 roku próbując zatrzymać ofensywę japońską na Oceanie Spokojnym, Stany Zjednoczone lokują grupę lotniskowców u wybrzeży Midway.
13:05 STOP Drogówka **14:05** Zaczarowane królestwo **16:00** Food Factory **17:00** Policjantki i Policjanci - serial obyczajowy **22:05** Sprawiedliwi - Wydział Kryminalny
00:10 Po prostu walcz 2 Za zamkniętymi drzwiami z pozoru nie wyróżniającego się niczym college'u planowany jest finałowy pojedynek w podziemnych rozgrywkach MMA. Ex-gwiazda MMA, Case Walker przygotowuje do walk czwórkę studentów. **02:25** Disco Polo Life **03:25** TOP 10 - Lista Przebojów

TV Trwam

11:10 Jan Paweł II **11:40** Święty na każdy dzień **11:45** Spotkanie Podwórkowych Kółek Różańcowych Dzieci **13:30** Msza święta z Jasnej Góry **14:20** 100 cudownych miejsc na świecie
14:30 Przegląd Katolickiego Tygodnika „Niedziela" **14:35** Wierzę w Boga **15:00** XXVI Spotkanie Młodych LEDNICA 2000 **16:00** Informacje dnia
16:10 Powstanie Wielkopolskie **17:00** Z Parlamentu Europejskiego **17:25** Święty na każdy dzień **17:30** Wolność Słowa **17:55** Poczet Wielkich Polaków **18:00** Regina Coeli **18:05** Informacje dnia **18:15** W naszej Rodzinie **19:25** Święty na każdy dzień **19:30** Manna z Nieba **19:45** Modlitwa z telefonicznym udziałem dzieci **20:00** Informacje dnia **20:20** Różaniec **20:50** Myśląc Ojczyzna **21:00** Apel Jasnogórski

niedziela 5 czerwca

TVP 1

05:10 Klan - telenowela
06:00 Słownik polsko@polski - talk - show prof. Jana Miodka
06:25 Wojsko - polskie.pl
06:55 Słowo na niedzielę
07:00 Transmisja Mszy Świętej z Sanktuarium Bożego Miłosierdzia w Łagiewnikach
08:00 Tydzień
08:30 Zakochaj się w Polsce
09:00 Weterynarze z sercem
09:30 Doktor No - film
11:25 Na krańce świata
11:55 Między ziemią a niebem
12:00 Regina Coeli
12:15 Między ziemią a niebem
12:50 Życie według świętego Jana Pawła II
13:15 BBC w Jedynce
14:15 Z pamięci - felieton
14:25 Tacy byliśmy
14:55 Jutro należy do nas

SERIAL KOMEDIOWY

15:50 Alternatywy 4 - serial komediowy
17:00 Teleexpress
17:20 Pogoda
17:30 Jaka to melodia? - teleturniej muzyczny
18:30 Zieja - serial, reż. Robert Gliński, wyk. Andrzej Seweryn, Zbigniew Zamachowski, Mateusz Więcławek, Sławomir Orzechowski
19:30 Wiadomości
20:15 Zieja - serial
21:15 Sierżant
22:35 Zakochana Jedynka - Przeprowadzka - film obyczajowy
00:15 Midway - dramat wojenny
02:40 Osaczona - thriller

TVP 2

05:50 Dla niesłyszących - Barwy szczęścia - serial obyczajowy
07:00 Dla niesłyszących - M jak miłość - serial
07:55 Pytanie na śniadanie
11:05 Smaki świata - magazyn
11:40 Program rozrywkowy
12:50 Program rozrywkowy
14:00 Familiada - teleturniej
14:35 Koło fortuny - teleturniej
15:15 Szansa na sukces. Opole 2022 - widowisko
16:15 Big Music Quiz - teleturniej muzyczny
17:05 Lajk!
17:30 Rodzinka.pl - serial komediowy
18:00 Panorama
18:20 Va Banque - teleturniej
18:50 Na sygnale - serial fabularyzowany
20:00 Postaw na milion - teleturniej

FILM FABULARNY

21:00 Krew za krew - film fabularny, prod. USA, 2006, reż. David Von Ancken, wyk. Liam Neeson, Pierce Brosnan
23:00 Kino bez granic - Madame - komediodramat, prod. Francja, 2017
00:45 Mój Nikifor - dramat, reż. Krzysztof Krauze, wyk. Krystyna Feldman, Roman Gancarczyk, Jerzy Gudejko, Jowita Miondlikowska
02:30 Twardziele - film fabularny, prod. USA, 2012, reż. Fisher Stevens, wyk. Al Pacino, Christopher Walken, Alan Arkin, Julianna Margulies
04:05 Zakończenie

TVN

05:40 Uwaga! - magazyn
06:00 Kuchenne rewolucje - program kulinarno-rozrywkowy
06:55 Nowa Maja w ogrodzie
07:25 Akademia ogrodnika
07:30 Tak smakuje dziękuję
08:00 Dzień Dobry TVN - magazyn
11:30 Co za tydzień - magazyn
12:05 Milionerzy - wydanie specjalne
13:15 Czego pragną dziewczyny - film komedia, USA, 2003, reż. Dennie Gordon, wyk. Amanda Bynes, Colin Firth, Kelly Preston, Eileen Atkins, Anna Chancellor, Jonathan Pryce, Oliver James, Sylvia Syms
15:30 Despicable Me 3 - film
17:20 Tak smakuje dziękuję

PROGRAM KULINARNY

17:55 Kuchenne rewolucje - program kulinarno-rozrywkowy
19:00 Fakty - informacje
19:25 Sport
19:30 Kronika Speedway Grand Prix - program
19:35 Pogoda - informacje
19:45 Uwaga! - magazyn
20:00 O Lala! - Dzień Dziecka
21:05 Siódmy syn - film przygodowy, Chiny, Kanada, USA, Wielka Brytania, 2014, reż. Sergej Bodrov, wyk. Jeff Bridges, Ben Barnes, Julianne Moore
23:20 Kontrabanda - film sensacyjny
01:35 Kuchenne rewolucje
02:30 Uwaga! - magazyn
02:50 Noc magii

POLSAT

06:00 Nowy dzień z Polsat News
08:50 Shrek 3-D Lord Farquaad zostaje połknięty przez Smoczycę, ale jego duch powraca z zaświatów. Z pomocą Teloniusza porywa Fionę, aby zrzucić ją z wodospadu, by zginęła na kamienistym dnie. Dzięki temu będzie jego żoną. Jednak Shrek i Osioł, z pomocą Smoczycy, ruszają na ratunek. Gdy Fiona spada z wodospadu, a Lord myśli, że już po wszystkim, zjawia się Smoczyca i niszczy ducha ogniem.
09:15 Fałszywa dwunastka 2
11:15 Shrek Forever
13:20 Osobliwy dom pani Peregrine
15:55 Jak rozpętałem II wojnę światową cz. 1 - Ucieczka

MAGAZYN

17:40 Nasz Nowy Dom - magazyn prod. Polska
19:20 Sport, Pogoda
19:30 Państwo w Państwie
20:00 Kabaret na żywo. Młodzi i Moralni
22:00 Sami Swoi
23:55 Piraci z Karaibów: Skrzynia umarlaka Kapitan Jack Sparrow - powraca z kolejnym krwawym długiem do spłacenia - ofiarował bowiem swoją duszę legendarnemu Davy Jonesowi, niesamowitemu władcy podmorskich głębin, który teraz domaga się swej własności.
03:15 Kabaretowa Ekstraklasa

TVP Kultura

07:05 Odrobina mężczyzny - program rozrywkowy
08:00 Nabożeństwo ewangelickie w Orzeszu
09:05 Od ucha do ucha - film animowany
10:35 Czeskie śniadanie - Nemocnice na kraji mesta. Szpital na peryferiach
11:40 Trzeci punkt widzenia - program publicystyczny
12:20 Wojna guzików - komediodramat, prod. Francja, 2011
14:15 Wędrowiec Polski
14:50 Opera Nova w Bydgoszczy - Halka
17:15 Niedziela z... rolami Wiesława Michnikowskiego
18:10 Niedziela z... rolami Wiesława Michnikowskiego - Skutki noszenia kapelusza w maju
19:30 Niedziela z...

DRAMAT WOJENNY

20:00 Most na Renie - dramat wojenny, prod. USA
22:05 Scena klasyczna - Moniuszko for the World - koncert
23:00 Trzeci punkt widzenia - program publicystyczny
23:45 Powrót Bena - film fabularny, prod. USA
01:35 Teraz animacje! - Flipped - film
01:40 Teraz animacje! - Klub seniora - film animowany, reż. Agata Mianowska
01:45 Teraz animacje! - Dyktafon i ptak - film animowany, prod. Serbia
02:10 Kino nocne - Boisko bezdomnych - film obyczajowy, reż. Kasia Adamik

TV Puls

05:40 Prawdziwe motywy
09:30 Żandarm z Saint-Tropez Sierżant zostaje przydzielony do posterunku w Saint-Tropez. Postanawia pozbyć się nudystów z okolicznych plaż.
11:35 Piąty element
14:00 Najpiękniejsze baśnie: Mała Syrenka
15:25 Polowanie na prezydenta
17:00 Avengers: Wojna bez granic Potężny Thanos zbiera Kamienie Nieskończoności w celu narzucenia swojej woli wszystkim istnieniom we wszechświecie. Tylko drużyna superbohaterów znanych jako Avengers może go powstrzymać.
20:00 Umysł przestępcy
22:10 60 sekund

FILM S-F

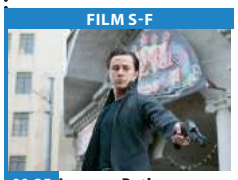

00:25 Looper - Pętla czasu - film s-f Rok 2072. Przestępcy eliminują swoich przeciwników, wysyłając ich do przeszłości, gdzie mają być mordowani przez wynajętych zabójców. Jeden z nich dostaje zlecenie zabicia samego siebie z przyszłości.
02:50 Dyżur - serial dokumentalny
03:25 Taki jest świat - program informacyjny prod. Polska
04:00 Napisała: Morderstwo - serial kryminalny
05:00 Rodzinny interes - serial obyczajowy prod. Polska

TVN 7

05:05 Szkoła - obyczajowy
06:05 Wiza na miłość: dalsze losy
07:05 Wyluzuj, Scooby Doo! - serial animowany, USA
07:35 Beethoven - film rodzinny, USA, 1992, reż. Brian Levant, wyk. Charles Grodin, Bonnie Hunt, Dean Jones, Nicholle Tom, Christopher Castile, Sarah Rose Karr, Oliver Platt, Stanley Tucci, David Duchovny
09:25 Ukryta prawda - program obyczajowy
14:35 Gniew oceanu - film katastroficzny, USA, 2000, reż. Wolfgang Petersen, wyk. George Clooney, Mark Wahlberg, Diane Lane, Karen Allen, William Fichtner, John C. Reilly, Mary Elizabeth Mastrantonio
17:15 Harry Potter i insygnia śmierci Część II - film

FILM SENSACYJNY

20:00 Szybcy i wściekli VIII - film sensacyjny, Chiny, Japonia, USA, 2017, reż. F. Gary Gray, wyk. Vin Diesel, Jason Statham, Dwayne Johnson, Michelle Rodriguez
23:00 Nico: Ponad prawem - film sensacyjny, USA, 1988, reż. Andrew Davis, wyk. Steven Seagal, Pam Grier, Henry Silva, Daniel Faraldo, Sharon Stone, Nicholas Kusenko
01:00 Zbrodnie z pierwszych stron gazet - serial dokumentalny, prod. USA
02:05 Druga strona medalu - talk show
02:35 Noc magii

TV 4

06:00 Waleczne rybki Alex, rybka z pięknego podwodnego miasta, marzy, by zostać superbohaterem. Pewnego dnia w pobliżu jego rafy koralowej pojawia się tajemnicza czarna maź, która zagraża zniszczeniem całej okolicy.
07:35 Akademia sztuk walki **09:40** Galileo **11:45** Piąta fala Odkąd na Ziemi po raz pierwszy pojawili się obcy, każdy ich kolejny najazd przynosi coraz bardziej katastrofalne skutki. **14:05** Ludzie honoru **17:00** Gwiazdy Kabaretu
18:00 STOP Drogówka **19:00** Galileo - popularno-naukowy **20:00** Pacjent zero. Na ziemi rozprzestrzenia się tajemniczy zmutowany wirus wścieklizny, który powoduje błyskawiczne zmiany w mózgu zainfekowanych. **21:50** Wielka Ucieczka **22:50** Snajper - najbardziej niebezpieczne misje

TV Trwam

10:40 Cierpliwa ufność **11:40** Procesja dziejów **12:00** Regina Coeli z Ojcem Świętym Franciszkiem **12:20** Mój syn, mój zbawiciel **13:25** Słowo życia **13:30** Papież Polak do Rodaków
14:05 Razem tworzymy jedno. Radio Maryja w terenie **14:30** 7 Kościołów Apokalipsy **15:00** Wieś - to też Polska **16:00** Informacje dnia **16:10** Koncert życzeń **16:45** Serce i oblicze Boga **17:00** Zostań Żołnierzem RP **17:20** 100 cudownych miejsc na świecie **17:30** Sól Ziemi **17:55** Poczet Wielkich Polaków **18:00** Regina Coeli
18:05 Informacje dnia **18:15** Rozmowy niedokończone **19:25** Święty na każdy dzień **19:30** Opowieści z Księgi Cnót **20:00** Informacje dnia **20:20** Różaniec **20:50** Święty na każdy dzień **21:00** Apel Jasnogórski

eprasa.pl a3b5c5a722

poniedziałek 6 czerwca

TVP 1

05:10 Przysięga - serial
06:00 Wspaniałe stulecie - serial kostiumowy
07:00 Transmisja Mszy Świętej z Sanktuarium Matki Bożej na Jasnej Górze
07:30 Okiem Wiary - magazyn
08:00 Wiadomości
08:10 Pogoda poranna
08:15 Kwadrans polityczny
08:40 Ranczo - serial obyczajowy
09:40 Komisarz Alex - serial kryminalny
10:35 Ojciec Mateusz - serial kryminalny
11:30 Leśniczówka
12:00 Wiadomości
12:10 Agrobiznes
12:30 Agropogoda - magazyn
12:35 Magazyn Rolniczy
12:50 BBC w Jedynce - Era przyrody - Zmiany - film dokumentalny, prod. Wielka Brytania, 2020

SERIAL KOSTIUMOWY

14:00 Wspaniałe stulecie - serial kostiumowy
15:00 Wiadomości
15:10 Pogoda
15:15 Alarm! - magazyn
15:35 Gra słów. Krzyżówka
16:05 Przysięga - serial obyczajowy
17:00 Teleexpress
17:15 Jaka to melodia?
17:55 Serial fabularny
18:55 Jeden z dziesięciu
19:30 Wiadomości
20:10 Alarm! - magazyn
20:30 Leśniczówka
21:05 Klan Kennedych - serial
22:00 Świat bez fikcji - To jest Kongo
23:05 07 zgłoś się - serial
00:10 Przeprowadzka - film obyczajowy

TVP 2

05:00 Na sygnale - serial fabularyzowany
05:30 M jak miłość - serial
06:20 Życie według świętego Jana Pawła II - cykl reportaży
06:55 Rodzinka.pl - serial komediowy
07:30 Pytanie na śniadanie
10:35 Panorama
10:40 Pytanie na śniadanie
11:10 Rodzinka.pl - serial komediowy
12:25 Koło fortuny - teleturniej
13:10 Zranione ptaki - serial obyczajowy, prod. Turcja, 2019, reż. Yasemin Erkul, Cem Tabak, wyk. Sezgin Irmak, Gizem Arikan, Emre Mete Sönmez, Ali Yasin Özegemen, Ozan Turan
14:05 Va Banque - teleturniej
14:35 Na sygnale - serial fabularyzowany
15:10 Echo serca - serial

TELETURNIEJ

16:00 Koło fortuny - teleturniej
16:35 Familiada - teleturniej
17:15 Miłość i przeznaczenie - serial obyczajowy
18:00 Panorama
18:20 Va Banque - teleturniej
18:45 Zranione ptaki - serial obyczajowy
19:35 Barwy szczęścia - serial obyczajowy
20:10 Lato w Grecji - film obyczajowy
21:55 Ranczo Wilkowyje - komedia, prod. Polska
23:45 O mnie się nie martw - serial komediowy
00:45 Zabicie świętego jelenia
02:50 Wyścig z czasem - film science fiction
04:40 Zakończenie

TVN

05:15 Uwaga! - magazyn
05:30 Nowa Maja w ogrodzie
05:55 Akademia ogrodnika
06:05 Ukryta prawda - program obyczajowy
07:00 Kuchenne rewolucje - program kulinarno-rozrywkowy
08:00 Dzień Dobry TVN - magazyn
11:45 Ukryta prawda - program obyczajowy
12:55 Tajemnice miłości
14:00 Ukryta prawda - program obyczajowy
16:10 Ten moment
16:45 Kuchenne rewolucje - program kulinarno-rozrywkowy
17:55 Ukryta prawda - program obyczajowy
19:00 Fakty - informacje
19:35 Sport
19:45 Pogoda - informacje
19:55 Uwaga! - magazyn
20:10 Doradca smaku

SERIAL OBYCZAJOWY

20:15 Na Wspólnej - serial obyczajowy, Polska
20:55 Milionerzy
21:35 Człowiek demolka - film sensacyjny, USA, 1993, reż. Marco Brambilla, wyk. Sylvester Stallone, Wesley Snipes, Sandra Bullock, Nigel Hawthorne, Benjamin Bratt
23:55 Przez Atlantyk
00:55 Co za tydzień - magazyn
01:30 W garniturach - serial, USA
02:20 Uwaga! - magazyn
02:35 Noc magii
03:50 Kto was tak urządził

POLSAT

06:00 Nowy dzień z Polsat News
08:40 Malanowski i Partnerzy Bronisław Malanowski rozwiązuje zagadki kryminalne, prowadząc biuro detektywistyczne.
09:40 Sekrety rodziny
10:40 Dlaczego ja?
11:40 Gliniarze
12:50 Wydarzenia
13:20 Interwencja - magazyn prod. Polska
13:40 Trudne sprawy
14:40 Dlaczego ja?
15:50 Wydarzenia
16:10 Pogoda
16:15 Interwencja - magazyn
16:40 Gliniarze
17:40 Sekrety rodziny
18:50 Wydarzenia
19:25 Gość wydarzeń
19:45 Sport, Pogoda

FILM S-F

20:00 MEGA HIT - Assassin's Creed - film s-f Ekranizacja serii gier komputerowych. Dzięki rewolucyjnej technice, która zapewnia dostęp do zapisanych w genach wspomnień, Callum Lynch może przeżywać przygody swego przodka, Aguilara z Hiszpanii okresu wielkiej inkwizycji.
22:25 Wyzwanie Jacek i Marek, najlepsi kumple w życiu, stoją za sobą murem również w pracy - w wydziale kryminalnym policji.
00:55 Linia życia
03:20 Kabaretowa Ekstraklasa

TVP Kultura

07:00 Teledyski
08:45 Co dalej? - program publicystyczny
09:25 Przystań - film
11:00 Dom - serial
12:35 Tatarak - film TVP, prod. Polska, 1966, reż. Andrzej Szafiański, wyk. Zofia Rysiówna, Józef Łotysz, Mieczysław Milecki, Monika Dzieniszewicz
13:30 Reżyserzy - Peter Weir
14:30 Legenda Tatr - dramat, prod. Polska, 1994, reż. Wojciech Solarz, wyk. Rafał Królikowski, Agnieszka Brzezińska, Jerzy Trela, Andrzej Kozak, Joanna Żurawska - Federowicz, Krzysztof Jasiński
16:30 Jutro idziemy do kina - film fabularny, prod. Polska, 2007, reż. Michał Kwieciński
18:30 Informacje kulturalne
18:50 Serialowa nostalgia

FILM FABULARNY

20:00 Kultura jest kobietą - Ava - film fabularny, prod. USA, 2018, reż. La Mysius, wyk. Noe Abita, Laure Calamy, Juan Cano
21:55 Powidoki - Joseph Roth - program publicystyczny
22:25 Kobiety za kamerą
23:40 Most na Renie - dramat wojenny, prod. USA
01:45 Informacje kulturalne
02:10 Kino nocne - Chaos - film obyczajowy
04:30 Casting
05:05 Tamte lata, tamte dni - magazyn
05:40 Afisz kulturalny ekstra
05:55 Jeszcze więcej kultury w TVP Kultura 2 na stream.tvp.pl
05:55 Zakończenie

TV Puls

06:00 Kobra - oddział specjalny Każdy kolejny odcinek to odrębna tematyka. W każdym z nich nie brakuje „zabójczej prędkości", efektów specjalnych, napięcia, niebezpiecznych pościgów i komizmu, przedstawianego przez bohaterów. Chcą, aby zawsze na pierwszym miejscu stała sprawiedliwość.
07:00 Nash Bridges - serial sensacyjny
08:00 Prawdziwe motywy
09:00 Lombard. Życie pod zastaw - serial obyczajowy
11:00 Zaklinaczka duchów
12:00 Rodzinny interes - serial obyczajowy
14:00 Lombard. Życie pod zastaw - serial obyczajowy
16:00 Prawdziwe motywy

SERIAL OBYCZAJOWY

18:00 Lombard. Życie pod zastaw - serial obyczajowy prod. Polska
20:00 Poniedziałkowy Hit: Avengers: Wojna bez granic
23:00 W obronie własnej
01:00 Zobacz to! Blok powtórkowy: Taki jest świat - program informacyjny
01:55 Lombard. Życie pod zastaw - serial obyczajowy
02:50 Na jedwabnym szlaku
03:25 Menu na miarę - program kulinarny
05:00 Rodzinny interes - serial obyczajowy prod. Polska

TVN 7

05:00 Szpital - program obyczajowy
06:00 Idealna niania
06:50 Papiery na szczęście - serial, Polska
07:55 Ukryta prawda - program obyczajowy
11:00 Tajemnice miłości
12:05 Szpital - program obyczajowy
13:05 Idealna niania
13:55 Sąd rodzinny - program sądowy
14:55 Sędzia Anna Maria Wesołowska - program sądowy
15:55 Ukryta prawda - program obyczajowy
17:00 Tajemnice miłości
18:00 Opowieści małżeńskie
19:00 Ukryta prawda - program obyczajowy
20:00 Tajemnica zawodowa - serial, Polska

FILM S-F

22:00 Ucieczka z Nowego Jorku - film S-F, USA, 1981, reż. John Carpenter, wyk. Kurt Russell, Lee Van Cleef, Ernest Borgnine, Donald Pleasence, Isaac Hayes
00:00 Złodziejka tożsamości - film komedia, USA, 2013, reż. Seth Gordon, wyk. Jason Bateman, Melissa McCarthy, Jon Favreau, Amanda Peet, Robert Patrick
02:20 Druga strona medalu - talk show
02:50 Noc magii - program ezoteryczny

TV 4

08:00 Nasz Nowy Dom **09:00** Pierwsza miłość **09:50** Kochane Pieniądze **10:50** Nowe Sekrety Sąsiadów **11:55** Septagon **12:55** Sędzia Judy
13:55 STOP Drogówka **16:00** Policjantki i Policjanci **17:00** Hawaje 5-0 **19:00** Policjantki i Policjanci **20:00** Sprawiedliwi - Wydział Kryminalny **21:00** Błękitna laguna
23:20 Morderczy występ W Moskwie ma się odbyć wielki koncert charytatywny, w którym weźmie udział najgorętsza amerykańska gwiazda muzyki pop - Venus. Wśród zaproszonych gości jest prezydent Rosji i jego dwie nastoletnie córki. Joe jest perkusistą w zespole rockowym, który ma rozgrzać publiczność przed występem Venus. **01:15** Anatomia głupoty

TV Trwam

11:20 Stan Bezpieczeństwa Państwa **11:30** Przyroda w Obiektywie **11:45** Jerash **12:00** Anioł Pański **12:03** Informacje dnia **12:20** Mójżesz **13:05** Muzyczne chwile **13:25** Słowo życia **13:30** Msza święta z Jasnej Góry
14:20 100 cudownych miejsc **14:30** Powrót **15:50** Ma się rozumieć **16:00** Informacje dnia **16:10** Sanktuaria polskie
16:30 Zew natury **16:55** Świadkowie **17:25** Święty na każdy dzień **17:30** Spotkanie Rodziny Radia Maryja w Sanktuarium MB Łaskawej **17:55** Poczet Wielkich Polaków **18:00** Anioł Pański **18:05** Informacje dnia **18:15** Rozmowy niedokończone **19:25** Święty na każdy dzień **19:30** Król Chwały **19:45** Modlitwa **20:00** Informacje dnia **20:20** Różaniec **20:50** Myśląc Ojczyzna **21:00** Apel

wtorek 7 czerwca

TVP 1

05:15 Przysięga - serial obyczajowy
06:05 Wspaniałe stulecie - serial kostiumowy
07:00 Transmisja Mszy Świętej z Sanktuarium Matki Bożej na Jasnej Górze
07:30 Kościół z bliska
08:00 Wiadomości
08:10 Pogoda poranna
08:15 Kwadrans polityczny
08:40 Ranczo - serial obyczajowy
09:40 Komisarz Alex - serial kryminalny
10:40 Ojciec Mateusz - serial kryminalny
11:30 Leśniczówka
12:00 Wiadomości
12:10 Agrobiznes
12:30 Agropogoda - magazyn
12:40 Magazyn Rolniczy
12:55 Natura w Jedynce - Planeta doskonała - Słońce - dokumentalny

SERIAL KOSTIUMOWY

14:00 Wspaniałe stulecie - serial kostiumowy
15:00 Wiadomości
15:10 Pogoda
15:15 Alarm! - magazyn
15:35 Gra słów. Krzyżówka - teleturniej
16:05 Przysięga - serial obyczajowy
17:00 Teleexpress
17:15 Jaka to melodia?
17:55 Serial fabularny
18:55 Jeden z dziesięciu
19:30 Wiadomości
20:10 Alarm! - magazyn
20:30 Leśniczówka
21:05 Klan Kennedych - serial, prod. Kanada
22:00 Ocaleni - reality show
23:05 07 zgłoś się - serial
00:10 Operacja Delta Force

TVP 2

05:00 Na sygnale - serial fabularyzowany
05:35 M jak miłość - serial
06:25 Sakrament eucharystii - reportaż
06:55 Rodzinka.pl - serial komediowy
07:30 Pytanie na śniadanie
10:35 Panorama
10:40 Pytanie na śniadanie
11:10 Rodzinka.pl - serial komediowy
12:25 Koło fortuny - teleturniej
13:15 Zranione ptaki - serial obyczajowy
14:05 Va Banque - teleturniej
14:35 Na sygnale - serial fabularyzowany
15:10 Echo serca - serial
16:00 Koło fortuny - teleturniej
16:35 Familiada - teleturniej
17:15 Miłość i przeznaczenie
18:00 Panorama
18:20 Va Banque - teleturniej

SERIAL OBYCZAJOWY

18:45 Zranione ptaki - serial obyczajowy
19:35 Barwy szczęścia - serial obyczajowy
20:10 Ślepy traf - film sensacyjny, prod. USA, 2011, reż. Brad Furman, wyk. Justin Timberlake
21:55 Wyścig z czasem - film science fiction, prod. USA, 2011, reż. Andrew Niccol, wyk. Justin Timberlake
23:55 Ludzkie historie - Robolove - film dokumentalny, prod. Austria, 2019
01:05 Lato w Grecji - film obyczajowy
02:40 Brytyjska rodzina królewska i jej tajemnice
03:35 Spis cudzołożnic

TVN

05:45 Uwaga! - magazyn
06:05 Ukryta prawda - program obyczajowy
07:00 Kuchenne rewolucje - program kulinarno-rozrywkowy
08:00 Dzień Dobry TVN - magazyn
11:40 Doradca smaku
11:50 Ukryta prawda - program obyczajowy
12:55 Tajemnice miłości
14:00 Ukryta prawda - program obyczajowy
16:10 Ten moment
16:45 Kuchenne rewolucje - program kulinarno-rozrywkowy
17:55 Ukryta prawda - program obyczajowy
19:00 Fakty - informacje
19:35 Sport
19:45 Pogoda - informacje
19:55 Uwaga! - magazyn
20:10 Doradca smaku

SERIAL OBYCZAJOWY

20:15 Na Wspólnej - serial obyczajowy, Polska
20:55 Milionerzy
21:35 Dzień próby - film sensacyjny, USA, 2001, reż. Antoine Fuqua, wyk. Denzel Washington, Ethan Hawke, Scott Glenn, Tom Berenger, Harris Yulin, Raymond J. Barry, Cliff Curtis, Dr. Dre, Snoop Dogg, Macy Gray
00:00 Kuba Wojewódzki
01:05 Skazana - serial, Polska
02:15 Zabójcza broń - serial, USA
03:00 Uwaga! - magazyn prod. Polska
03:15 Noc magii
04:30 Kto was tak urządził

POLSAT

06:00 Nowy dzień z Polsat News
08:40 Malanowski i Partnerzy
09:40 Sekrety rodziny
10:40 Dlaczego ja?
11:40 Gliniarze
12:50 Wydarzenia
13:20 Interwencja - magazyn
13:40 Trudne sprawy
14:40 Dlaczego ja?
15:50 Wydarzenia
16:10 Pogoda
16:15 Interwencja
16:40 Gliniarze
17:40 Sekrety rodziny
18:50 Wydarzenia
19:25 Gość wydarzeń
19:45 Sport
19:55 Pogoda
20:05 Dzień Niepodległości. Odrodzenie Kontynuacja superprzeboju z 1996 roku w reżyserii twórcy pierwowzoru - Rolanda Emmericha.

FILM AKCJI

22:45 Czas patriotów Jack Ryan, były analityk CIA, spędza wakacje w Londynie w towarzystwie żony i córki . Podczas zwiedzania okolic Pałacu Buckingham trafiają w sam środek zamachu IRA na członka królewskiej rodziny. Bohaterska interwencja Jacka ratuje życie oficera, ale ma też skutki uboczne - czyni go celem groźnego terrorysty, którego brat zginął w akcji.
01:10 Assassin's Creed
03:40 Kabaretowa Ekstraklasa
04:40 Disco Gramy
05:25 Telezakupy TV Okazje

TVP Kultura

07:00 Informacje kulturalne
07:25 Teledyski
08:30 Powidoki - program publicystyczny
09:00 Którędy po sztukę - magazyn
09:20 Fredek uszczęśliwia świat - komedia, prod. Polska, 1936, reż. Zbigniew Ziembiński, wyk. Karolina Łubieńska, Zbigniew Rakowiecki, Lena Żeliska, Jerzy Czapliński, Loda Halama, Wanda Jaroszewska, Józef Kondrat, Tadeusz Wesołowski, Antoni Fertner, Józef Orwid
11:00 Dom - serial
12:40 Kobiela na plaży - film TVP, prod. Polska, 1963, reż. Andrzej Kondratiuk, wyk. Bogumił Kobiela
13:30 Mieczysław Karłowicz - samotna wędrówka - film dokumentalny

DRAMAT

14:35 Kolorowe wzgórza - dramat, prod. Kolumbia, Panama, 2010, reż. Carlos Cesar Arbelaez, wyk. Norlberto Sanchez
16:20 Mój wujaszek - komedia, prod. Francja, 1958, reż. Jacques Tati
18:30 Informacje kulturalne
18:55 Serialowa nostalgia
20:00 Lekkie obyczaje - Miłość pisana Braillem
21:40 Co dalej? - program publicystyczny
22:15 Portrety - Margaret Atwood. Słowo to siła
23:55 Kultura jest kobietą - Ava - film fabularny
01:55 Informacje kulturalne
02:25 Polski Teatr Tańca - Żniwa - widowisko

TV Puls

06:00 Kobra - oddział specjalny
07:00 Nash Bridges - serial sensacyjny
08:00 Prawdziwe motywy
09:00 Lombard. Życie pod zastaw - serial obyczajowy
11:00 Zaklinaczka duchów Dzięki swojemu darowi Melinda Gordon potrafi komunikować się z zagubionymi duszami zmarłych ludzi i pomaga im przejść na drugą stronę.
12:00 Rodzinny interes - serial obyczajowy
14:00 Lombard. Życie pod zastaw - serial obyczajowy
16:00 Prawdziwe motywy
18:00 Lombard. Życie pod zastaw - serial obyczajowy
20:00 Uciekaj albo walcz
22:05 Oczy smoka

KOMEDIA

00:00 Słaba płeć? Po wyrzuceniu z pracy Zośka postanawia zemścić się na szefie oraz znaleźć miłość.
02:00 Lombard. Życie pod zastaw - serial obyczajowy prod. Polska Prowadzenie lombardu to zajęcie ciekawe, momentami ekscytujące, ale często i niebezpieczne. Bohaterami serialu są: właściciel Kazimierz Barski, jego rodzina, pracownicy oraz klienci, którzy pojawiają się w lombardzie z powodu różnych życiowych zawirowań.
02:55 Zobacz to! Blok powtórkowy

TVN 7

05:00 Szpital - program obyczajowy
06:00 Idealna niania
06:50 Papiery na szczęście - serial, Polska
07:55 Ukryta prawda - program obyczajowy
11:00 Tajemnice miłości
12:05 Szpital - program obyczajowy
13:05 Idealna niania
13:55 Sąd rodzinny - program sądowy
14:55 Sędzia Anna Maria Wesołowska - program sądowy prod. Polska
15:55 Ukryta prawda - program obyczajowy prod. Polska
17:00 Tajemnice miłości
18:00 Opowieści małżeńskie
19:00 Ukryta prawda - program obyczajowy

FILM SENSACYJNY

20:00 Księgowy - film sensacyjny, USA, 2016, reż. Gavin O'Connor, wyk. Ben Affleck, Anna Kendrick, J.K. Simmons, Jon Bernthal, John Lithgow
22:50 Jarhead II: W polu ognia - film wojenny, USA, 2014, reż. Don Michael Paul, wyk. Cole Hauser, Josh Kelly, Danielle Savre
00:55 Nigdy nie będę twoja - film komedia, USA, 2007, reż. Amy Heckerling, wyk. Michelle Pfeiffer, Paul Rudd, Saoirse Ronan, Stacey Dash, Fred Willard, Tracey Ullman
02:45 Druga strona medalu

TV 4

08:00 Nasz Nowy Dom **09:00** Pierwsza miłość **09:50** Kochane Pieniądze **10:50** Nowe Sekrety Sąsiadów **11:55** Septagon **12:55** Sędzia Judy **13:55** STOP Drogówka
16:00 Policjantki i Policjanci **17:00** Hawaje 5-0 **19:00** Policjantki i Policjanci **20:00** Sprawiedliwi - Wydział Kryminalny **21:00** Podróże z diabłem Transport kokainy przemycanej przez Stany Zdjednoczone z Meksyku do Kanady znika gdzieś po drodze.
23:00 S.W.A.T. Oblężenie Kiedy akcja zatrzymania członków kartelu narkotykowego kończy się strzelaniną, agent S.W.A.T. Travis Hall przechwytuje tajemniczego więźnia z charakterystycznym skorpionem wytatuowanym na plecach i przewozi go do siedziby jednostki.

TV Trwam

12:00 Anioł Pański **12:03** Informacje dnia **12:20** Mójżesz **13:05** Muzyczne chwile **13:25** Słowo życia **13:30** Msza święta **14:20** 100 cudownych miejsc **14:30** Jan Paweł II zawsze wsród nas **15:20** Żywa nić tradycji **15:50** Ma się rozumieć **16:00** Informacje dnia
16:10 Jestem mamą **16:25** Tajemnice Watykanu **16:55** 100 cudownych miejsc **17:05** Święty na każdy dzień **17:10** Prosto o gospodarce **17:30** Zostań Żołnierzem RP **17:50** Muzyczne chwile **17:55** Poczet Wielkich Polaków **18:00** Anioł Pański **18:05** Informacje dnia
18:15 Rozmowy niedokończone **19:25** Święty na każdy dzień **19:30** Każdy maluch to potrafi **19:45** Modlitwa **20:00** Informacje dnia **20:20** Różaniec **20:50** Myśląc Ojczyzna **21:00** Apel

eprasa.pl a3b5c5a722

ROZRYWKOWE TO i OWO nr 271

Redaguje: Władysław Firlik

1. BIEG TO ZDROWIE

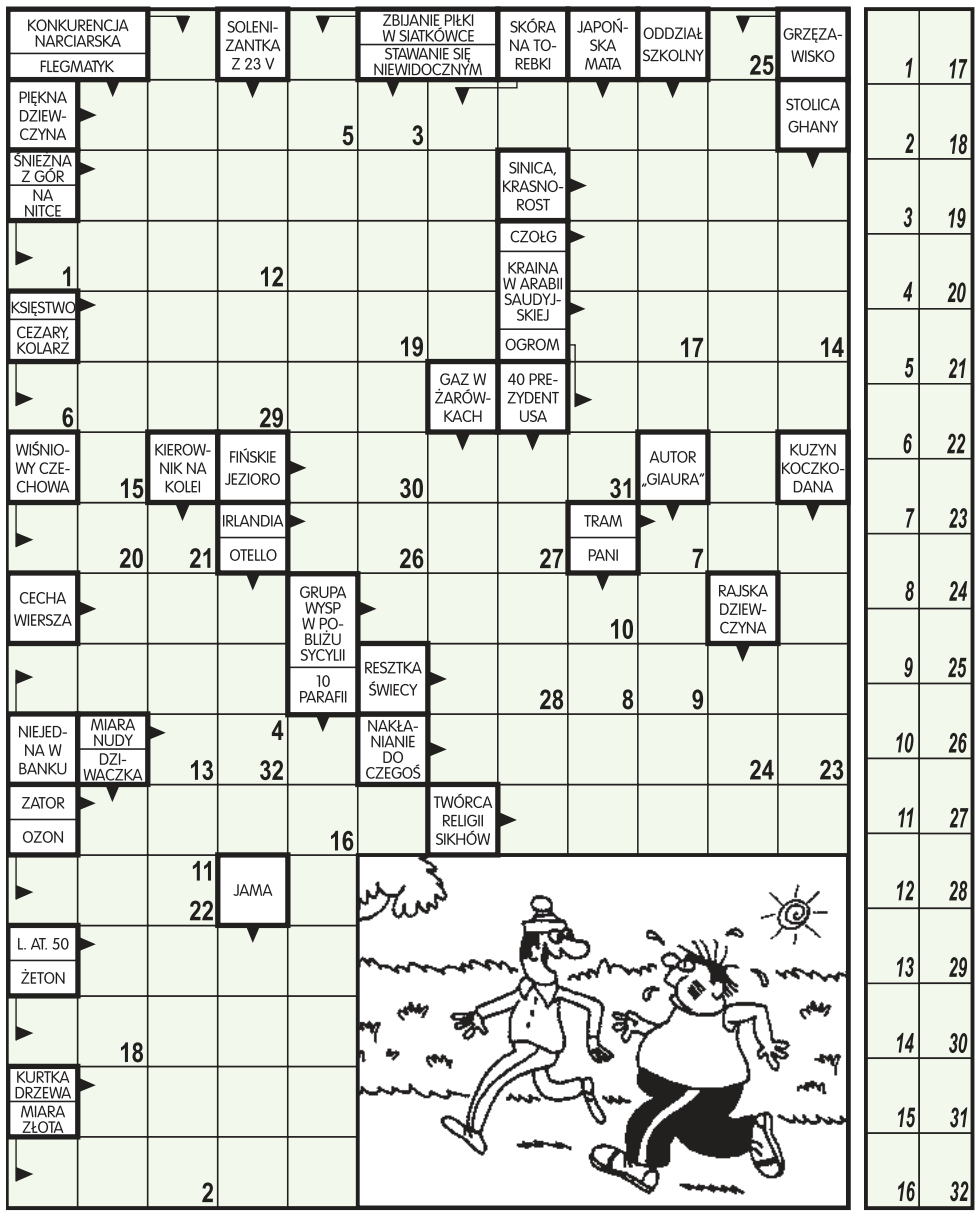

Litery z pól ponumerowanych od 1 do 32 utworzą wypowiedź biegacza.

2. KRZYŻÓWKA OD A DO Ż

Każdy odgadywany wyraz (w nawiasach liczby liter) zaczyna się literą poprzedzającą jego definicję. Litery z pól zaznaczonych (rzędami) utworzą rozwiązanie.

A) pies myśliwski przynoszący ubitą zwierzynę (7),
B) urzędowe pismo papieskie (5),
C) anioł wyższego rzędu (8),
D) półsen (7),
E) wymarzona kraina szczęścia (8),
F) zasłona na okno (7),
G) rodzaj kary przy wiosłach (6),
H) broń kłująca (9),
I) samiec z koralami (5),
J) tkanina (6),
K) przemówienie duchownego (7),
L) miesiąc (8),
Ł) mały haust (6),
M) planeta Układu Słonecznego (7),
N) mleko, jaja (6),
O) jeżyna (5),
P) chroniony kurak (6),
R) konkurent (5),
S) zwrotka wiersza (6),
T) na podwórku do czyszczenia dywanów (7),
U) wstęp do opery (8),
V) Katolicki Ośrodek Wydawniczy (7),
W) kubeł (6),
Z) klub sportowy z Bydgoszczy (7),
Ż) mowa środowiskowa (6).

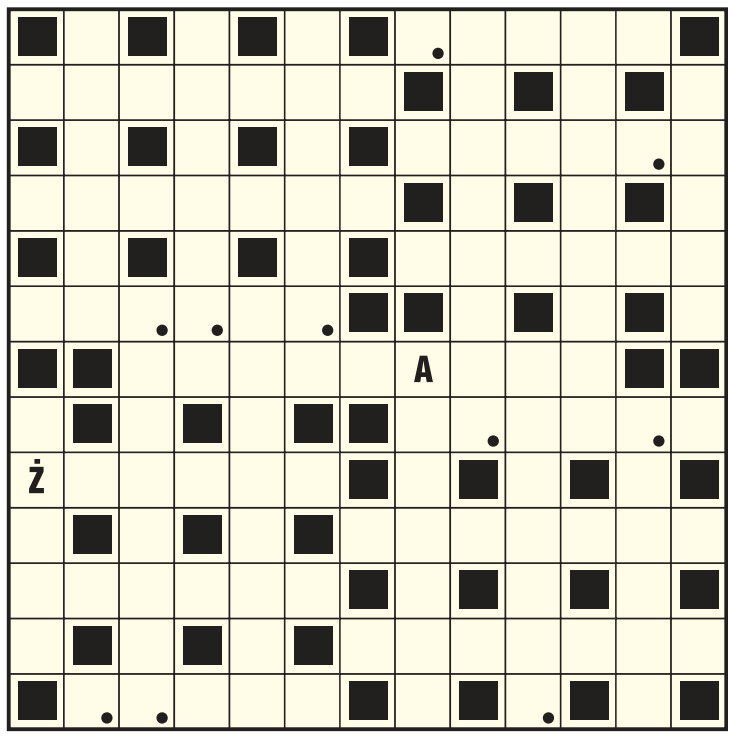

3. SUDOKU

W każdym rzędzie, w każdej kolumnie i w każdym małym 9-polowym kwadracie powinno być dziewięć różnych cyfr od 1 do 9.

6		4		1	5			
				2				
5	3	1			9	4		7
2		3	4	5	7		8	
9		6					4	5
4			9	6			1	3
8	7	2	1			5		4
	6			4	2			9
1	4	9			3			

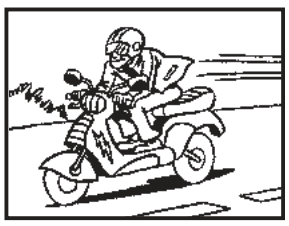

4. KALAMBUR

Plugawi stare opowieści
sławiące greckich bogów dzieje -
w permie zginęły całkowicie,
w karbonie tworzyły knieje.

5. ARIADA

Lubię te pulchne kobietki

2 Nie mogłem przywyknąć do tej jej chudości,
1, 8, 4, 5 koszmarne wręcz wizje w oczach mi stawały.
2 Jam tył, ona chudła. Uczucia miłości -
3, 4, 5 to jeno pozory - już dawno stajały.
6 Wyrzucam więc sobie, żem ją zbałamucił.
7 Chyba ją opuszczę. Co mnie opętało,
6 żem na „zdrowszą" jaką sieci nie zarzucił?
Tęższe by dziś do mnie pasowało ciało.
7, 3 Właśnie co się zowie niewiastę spotkałem.
Sprawa przesądzona. Odchodzę, niestety.
8 Znów wiatry pomyślne w swe żagle złapałem.
1 Odpływam od chudej, do tęższej kobiety!

6. ACH, TE URWISY ...

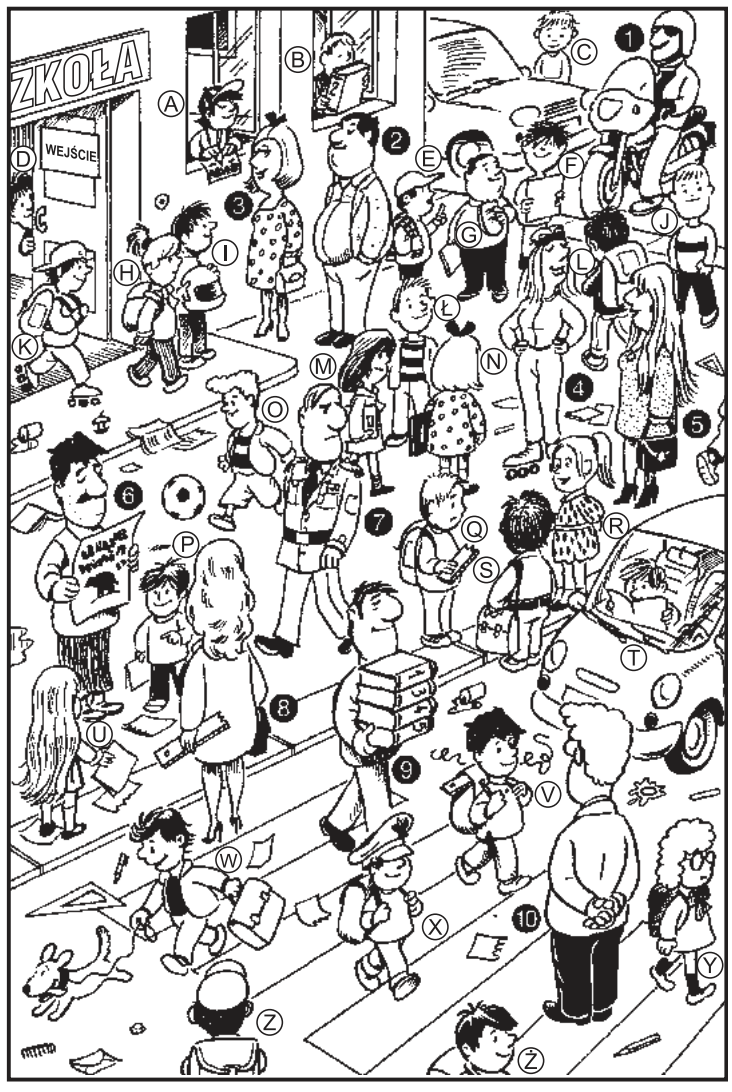

Małe urwisy „urwały" się swoim rodzicom i teraz powstał mały kłopot, gdyż dzieci jest tu więcej aniżeli rodziców. Poszukajcie każdemu jego dziecko łącząc cyfry (1-10) z odpowiednimi (wybranymi) literami.

7. WIRÓWKA OBRAZKOWA

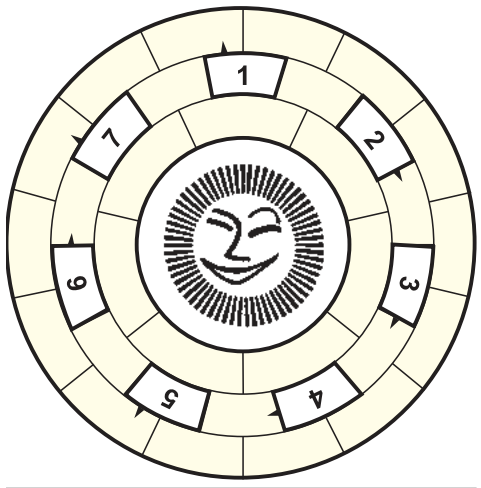

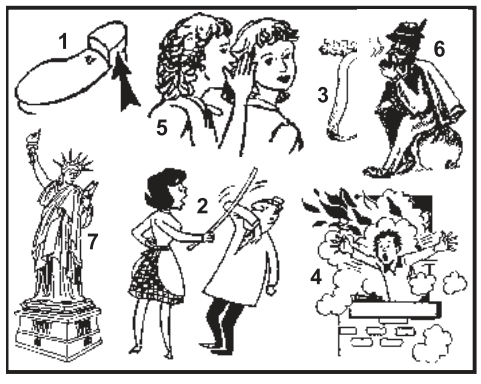

Wpisz do diagramu prawoskrętnie wszystkie nazwy rysunków tak, aby bezbłędnie powstało rozwiązanie tego zadania.

8. UKRYTE SŁOWA

W podanym diagramie ukryto trzy słowa ośmioliterowe. Słowa odczytujemy przechodząc z jednego pola na pole sąsiednie w górę, w dół, w prawo lub w lewo. Pola początkowe oraz droga odczytywania - do odgadnięcia. W rozwiązaniu wystarczy podać dwa słowa składające się z ośmiu (nie mniej) liter.

K	A	J	O	T	Ą
R	A	C	T	Y	G
D	E	N	O	P	N
A	K	U	R	S	I
Ż	E	Z	P	W	E
A	J	R	E	I	M

9. KARUZELÓWKA DO LENIA 15/16

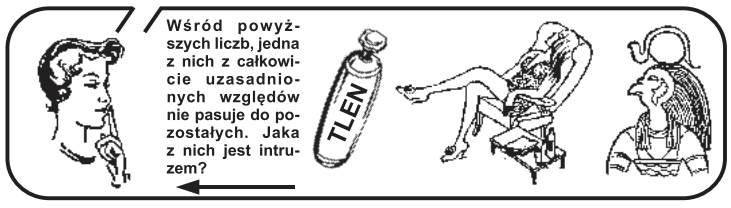

Początkowe litery: Z. M. S. S.

10. INTRUZ

225	783	454	924
318	591	804	627

Wśród powyższych liczb, jedna z nich z całkowicie uzasadnionych względów nie pasuje do pozostałych. Jaka z nich jest intruzem?

ROZRYWKOWE TO i OWO
KUPON - 271

W NASTĘPNYM NUMERZE: DWADZIEŚCIA SZCZEGÓŁÓW

eprasa.pl a3b5c5a722

DMK NIERUCHOMOŚCI
Sprzedajesz lub kupujesz mieszkanie?
ZGŁOŚ SIĘ DO NAS
Zapewniamy kompleksową obsługę
Pomagamy w uzyskaniu kredytu
784 611 270, 605 325 056

AUTO NAPRAWA
• MECHANIKA • GEOMETRIA • CZĘŚCI
• WYWAŻANIE KÓŁ • KLIMATYZACJA
Adam Szczypkowski
05-110 JABŁONNA ul. WYGONOWA 1
pn.–pt.: 8.00 - 17.00
☎605 94 91 91
022 782 49 10

WYPOŻYCZALNIA SPRZĘTU BUDOWLANEGO I ELEKTRONARZĘDZI
RUSZTOWANIA
ZAGĘSZCZARKI
MŁOTY WYBURZENIOWE
CYKLINIARKI i INNE
05-120 Legionowo, ul. Bolesława Chrobrego 49c
tel. (022) 784 50 88

PRACA

dam pracę

- Hecpharma sp.zo.o. zatrudni mechanika- konserwatora maszyn 539 941752 m.nowak@hecpharma.pl
PS_INNA 52532
- Montaż wiązek.1 zmiana. Również dla niepełnosprawnych. 734 108 163
LEG 52538
- Produkcja chusteczek nawilżających. 2-3 zmiany. Również dla osób z niepełnosprawnością. Radzymin. 734 108 163
LEG 52539
- Zatrudnię brukarzy oraz pomocników0feruję umowę o pracę, dobre zarobki. Mile widziane prawo jazdy 518938622 zebrowski25@vp.pl
PUL 52506
- Zatrudnię do pracy w ogrodzie 602 620 169
PUL 52516
- Zatrudnię mechanika, wysokie wynagrodzenie, miejsce pracy NDMaz. 514619487
LEG 52514

szukam pracy

- Sprzątanie domów, wieloletnie doświadczenie 506757853
LEG 52500

AUTO-MOTO

sprzedam

- KUPIĘKAŻDEAUTOMOTORSKUTERBUSYNAJLEPSZECENYNATYCHMISTOWYODBIÓRZAŚWIADCZENIADOKASACJIDARMOWAISZYBKAWYCENA 502964469
LEG 52367

nadaj DROBNE na stronie
www.nadajdrobne.pl

ZDROWIE

przychodnie

- ULTRAMEDICA CENTRUM ZDROWIA KOBIETY
- ginekologia kompleksowo, prowadzenie ciąży USG 3D/4D
- ortopeda dziecięcy i dla dorosłych
- proktolog, również zabiegi
- dietetyk klliniczny,
ul.Sienkiewicza 10, tel. 518 447 748
www.umedica.pl
LEG 52366

TURYSTYKA

USŁUGI

remont i budowa

- Budowa domów, elewacje, ogrodzenia, więźby,dobudówki 603458182
PUL 52519
- Glazura solidnie 602670035
NDM 52460
- Malowanie-tapetowanie-remonty osobiście-solidnie 694065757
LEG 52381
- Remonty mieszkań. Tanio i solidnie. Tadeusz. 508-074-201
NDM 52286
- Usługi dekarskie, podbitki, mycie, malowanie elewacji 511385640
PUL 52496

ogrodnicze

- Wycinka i pielęgnacja drzew, krzewów+rębak 511385640
PUL 52497

naprawy

- Komputery - naprawa, dojazd, sprzedaż, nowe składane, skup 513820998
LEG 52283

finanse i prawo

- **BIURO RACHUNKOWE Anna Święcka Prowadzenie Ksiąg Rachunkowych, Ksiąg Podatkowych, VAT, ZUS, Reprezentacja w US i ZUS, Wyprowadzenie zaległości podatkowych. tel:227743594, kom:605859559, e-mail:a.swiecka@wp.pl**
LEG 52365

OGŁOSZENIA DROBNE
do bieżącego numeru przyjmujemy
DO PONIEDZIŁKU do godziny 12:00.

UBEZPIECZENIA
Wiesława Nawrot

- Kompleksowe ubezpieczenia: komunikacyjne, majątkowe, na życie, turystyczne. Ubezpieczenia Wiesława Nawrot, NDMaz., ul. Przejazd 5, tel. 664416376, 227754333, ubezpieczenia@vip-nawrot.pl, www.vip-nawrot.pl
NDM 52404

inne

- **Anteny, usługi RTV, domofony, wideofony, alarmy. 608630582**
LEG 52403
- Elektryk - złota rączka 515010373
LEG 52498

BIZNES

NIERUCHOMOŚCI

sprzedam mieszkanie

- L-wo Piaski, ul. Zegrzyńska, M3, parter, 602222431
LEG 52525

sprzedam działkę

- 4ha gmina Zatory 603 458 182
PUL 52518
- Olszewnica Stara około 1000m2, prąd, gaz, wodociąg, 300zł/m2 do negocjacji 501833362
LEG 52495

kupię nieruchomość

- Kupię halę, wiatę 608764383
NDM 52529

do wynajęcia

- Do wynajęcia w Pułtusku pokój dla mężczyzny tanio 509661909
PUL 52534

poszukuję do wynajęcia

- **Młoda, prężnie rozwijana się firma poszukuje gruntów pod farmy fotowoltaiczne. Dzierżawimy grunty na okres do 29 lat z atrakcyjnymi stawkami czynszowymi oscylującymi w granicach 12 000 z jednego hektara gruntu rocznie. Poszukujemy działek spełniających poniższe warunki: - wielkość działki, co najmniej: 1,8 ha. - słaba klasa bonitacyjna gruntu:: IV, V, VI - oddalona do 500 m od linii elektroenergetycznej średniego napięcia - brak MPZP (lub MPZP określony pod instalacje odnawialnych źródeł energetycznych) - dojazd utwardzaną drogą - położenie działki poza terenami chronionymi (np. NATURA 2000); Zainteresowanych zapraszam do kontaktu z nr działki oraz nazwą lub numerem obrębu. Zapraszam do kontaktu: Adam Dobrowolski 690694151 adamtadeusz@wp.pl**
PS_INNA 52524

inne

DMK NIERUCHOMOŚCI

- Sprzedajesz lub kupujesz mieszkanie? Zgłoś się do nas. Zapewniamy kompleksową obsługę. Pomagamy w uzyskaniu kredytu.
784-611-270, 605-325-056
NDM 52475

nadaj DROBNE na stronie
www.nadajdrobne.pl

ZGŁASZANIE AWARII I USZKODZEŃ ORAZ BIEŻĄCE INFORMACJE O AWARIACH I PRACACH PLANOWYCH

TEL. 991

PGE

PGE Dystrybucja S.A Oddział Warszawa RE Legionowo
zawiadamia, że planowana jest przerwa w dostawie energii elektrycznej dla odbiorców zamieszkałych:

POWIAT LEGIONOWSKI

Data	gmina, miejscowość nazwy i zakres numerowy ulic	Numery i nazwy stacji	Wyłączenia w godzinach
31.05.2022	Skierdy ul. Pawia	04-1180 (SKIERDY POD KURANTAMI)	09:00-13:00
31.05.2022	Serock ul. Jaśminowa ul. Ogrodowa 27, 28, 30, 31, 33, 33A, 37	04-0707 (SEROCK KWIATOWA)	09:00-13:00
3.06.2022	Jadwisin ul. Jerzego Szaniawskiego 19, 25, 27, 29, 31, 31A, 33, 33B, 35 40, 40A, 42, 44, 45, 46, 48 ul. Konwaliowa 2A, 3, 5, 6 ul. Jaśminowa ul. Wrzosowa ul. Wiśniowa ul. Okrężna ul. Dojazdowa ul. Szkolna 2, 4, 5, 6, 6B, 7, 8, 8A, 9, 10, 11, 14, 15, 16, 17, 18, 19, 20, 21, 22, 23, 25, 26, 28, 29, 30, 31, 32, 33, 34, 35, 40, 40A, 41, 42, 43, 44, 45, 46, 49, 53, 55, 57, 59, 61D, 68, 71A, 72 ul. Książęca ul. Akacjowa ul. Malinowa ul. Azaliowa	04-0902 (JADWISIN II "DOJAZDOWA"), 04-0870 (JADWISIN OSIEDLE), 04-0388 (JADWISIN 2), 04-0297 (JADWISIN PGR)	08:00-14:00
6.06.2022	Skrzeszew ul. Szkolna od nr 1 do 9, 11, 13, 13A, 15, 15A, 17, 19, 19A, 23, 25, 34 ul. Jana Brzechwy ul. Polna 22, 22A, 22B, 23, 24, 24A-D, 25, 26, 28, 29, 29A-Z, 30, 30A-Z, 31, 32, 32A, 32B, 33, 35, 36, 37, 37A-Z, 39, 39A-Z, 41, 41A-Z, 43, 45	04-1546 (SKRZESZEW 6)	09:00-13:00
6.06.2022	Legionowo ul. kard. Stefana Wyszyńskiego 19C, 21A ul. bpa. Władysława Bandurskiego 39, 41, 41A, 41B, 45, 46, 46A, 47, 47A, 48, 49, 49A, 51, 52, 53, 54, 54A, 55, 56, 57, 58, 59, 59A, 60, 61, 61A, 62, 63, 63A, 64, 65, 65A, 66, 66A, 67, 67A, 68, 69, 69A, 70, 71, 71A, 72, 73, 76, 76A, 76B, 78, 80, 80A, 81A ul. Kamienna 5, 7A ul. Żelazna 2, 2A, 2B, 5, 7, 9	04-1580 (LEGIONOWO BANDURSKIEGO)	09:00-13:00

POWIAT NOWODWORSKI

Data	gmina, miejscowość nazwy i zakres numerowy ulic	Numery i nazwy stacji	Wyłączenia w godzinach
1.06.2022	Łomna 8, 10, 126, 128, 226, 228, 232 ul. Jana Kochanowskiego 3, 28, 31, 55, 82, 102, 109, 109A, 116, 123A ul. K. K. Baczyńskiego 32 ul. Wierzbowa 9 Pieńków 108, 108A, 108C, 118B	04-1281 (ŁOMNA STRAŻNICZÓWKA)	09:00-13:00
2.06.2022	Kazuń-Bielany ul. Długa od nr 11 do 30	04-0608 (KAZUŃ BIELANY 1)	09:00-13:00

Przerwy w dostawie energii elektrycznej spowodowane są koniecznością przeprowadzenia prac konserwacyjnych na urządzeniach energetycznych, za niedogodności przepraszamy

WYNAJMĘ GRUNT POD FARMY FOTOWOLTAICZNE

Poszukuję działek pod budowę farm fotowoltaicznych.

- okres dzierżawy: 29 lat,
- czynsz 12 000 za hektar działki,
- słaba klasa bonitacyjna gruntu: IV lub gorsza,
- wielkość działki: minimum 1,5 ha.

ZAPRASZAM DO KONTAKTU.

TEL: 690 694 151

eprasa.pl a3b5c5a722

OGŁOSZENIA DROBNE
do bieżącego numeru przyjmujemy
DO PONIEDZIŁKU
do godziny 12:00.

ROLNICTWO

sprzedam

- Kozy, mleko kozie i zatrudnię dziewczynę do pracy oraz do handlu na targowisku 604 656 872
PUL 52523
- Sprzedam siano w kostkach 602330950
PUL 52517

ZWIERZĘTA

na 4 łapy

- Nikoś to roczniak znaleziony na terenie gminy Czosnów. Psiak trafił do schroniska bardzo zakleszczony i wychudzony (opieką weterynarza). W nieznanym otoczeniu chłopak czuje się mocno onieśmielony, potrzebuje czasu na aklimatyzację. Kto zgubił młodego nieśmiałka? Tel: 795 845 242 fundacjapsom.pl
NDM 52537

- Ordon to średniej wielkości psiak znaleziony na terenie gminy Łochów. Nieco nieśmiały chłopak jest łagodny, a na smyczy spokojny i posłuszny. Ordon tęskni za domem.Tel: 795 845 242 fundacjapsom.pl
NDM 52536

- Republika to młoda, średniej wielkości czarnulka, znaleziona na terenie gminy Leoncin. Sunia lgnie do człowieka, jest ogromnym pieszczochem. Energiczna, wesoła, ciekawa świata, potrafi chodzić na smyczy. Kto zgubił swoją Republikę? Tel: 795 845 242 fundacjapsom.pl
NDM 52535

UROCZYSTOŚCI

organizacja imprez

RESTAURACJA LEGIONOWSKA

- **RESTAURACJA LEGIONOWSKA; chrzciny, komunie, stypy, urodziny, uroczyste obiady, romantyczne kolacje, catering. Tel. 505-360-809, www.legionowska.pl**
LEG 52047

MATRYMONIALNE

KOMUNIKATY

RÓŻNE

- **Kupię szklarnie do rozbiórki mnożarki, gotówka 515924866**
LEG 52390
- Przyjmę bezpłatnie zbędne: ławę, stołki/krzesło, stary rower 516816525
LEG 52515

OGŁOSZENIA DROBNE
do bieżącego numeru przyjmujemy
DO PONIEDZIŁKU
do godziny 12:00.

- Sprzedam duże drewniane rzeźby, kapliczki 601913597
LEG 52513
- Sprzedam piec olejowy 240KW De Dietrich, tel. 602222431
LEG 52527
- Sprzedam stemple budowlane drewniane 60 szt. wys. 2,8m, 602222431
LEG 52526

FOTO -TANIO- VIDEO
www.foto-legionowo.pl

KUPON NA DROBNE ZA 1 GROSIK

WYPEŁNIJ DRUKOWANYMI LITERAMI WPISUJĄC W KRATKĘ JEDNĄ LITERĘ ROBIĄC ODSTĘP MIĘDZY WYRAZAMI

☐ SZUKAM PRACY
☐ ODDAM ZA DARMO

1. Wypełniony kupon prosimy przynieść do biur ogłoszeń tygodników: Mazowieckie To i Owo, Lokalna, Tygodnik Nowodworski, Tygodnik Pułtuski.
2. Kupon bez pełnych, czytelnych danych zlecającego jest nieważny.
3. Redakcja nie odpowiada za treść ogłoszeń.

Zlecający
(Tylko do wiadomości redakcji)
imię
nazwisko
ulica
numer domu
kod, miejscowość
podpis

KUPON JEDNORAZOWY

WYCINKA DRZEW METODĄ ALPINISTYCZNĄ
- SEKCYJNA WYCINKA DRZEW
- PRZYCINANIE PRZEŚWIETLANIE KORONY DRZEW
- USUWANIE DRZEW GAŁĘZI KONARÓW MARTWYCH
- USŁUGI RĘBAKIEM , ZRĘBKOWANIE GAŁĘZI ORAZ WYWÓZ UROBKU
698 991 470
Z PODNOŚNIKA • MIEJSCA TRUDNO DOSTĘPNE • PROFESJONALNIE

Rolety,Verticale,Moskitiery
tel. 608 682 772
Pomiar i wycena Gratis!

DROGI I MOSTY Kacice k/Pułtuska Rok zał. 1985 KACZMARCZYK
BRIX

Dołącz do naszego zespołu w Kacicach
Poszukiwani pracownicy na stanowiska:
- Kierowca kategoria C
- Kierowca kategoria C+ E
- Mechanik
- Operator maszyn budowlanych
- Pomocnik Mechanika
- Pracownik budowlany (robotnik drogowy)

Dołącz do naszego zespołu w Nasielsku
Poszukiwani pracownicy na stanowiska:
- Automatyk
- Betoniarz - zbrojarz
- Brygadzista linii produkcyjnej
- Kierowca kategoria C
- Kierowca kategoria C+ E
- Lider Magazynu (główny magazynier)
- Mechanik
- Operator linii produkcyjnej
- Operator węzła betoniarskiego
- Pomocnik Mechanika
- Pracownik magazynu (wózkowy)
- Pracownik produkcyjny
- Stolarz

Praca w Nasielsku, z możliwością dojazdu z Pułtuska.

Zadzwoń 502 146 898 | Prześlij swoje cv: skopec@drogiimosty.com.pl

BETON TOWAROWY
WSZYSTKICH KLAS
- bloczki betonowe
- elementy ogrodzeniowe
- kostka brukowa
- elementy ścienne do budowy domów

SPRZEDAŻ BETONU:
601 779 779

DROGI I MOSTY Kacice k/Pułtuska Rok zał. 1985 KACZMARCZYK
Wytwórnia betonu i asfaltobetonu
Siedziba główna firmy
Kacice 76, 06-100 Pułtusk
tel. 23 692 86 52
drogiimosty@drogiimosty.com.pl

BRIX
Wytwórnia prefabrykatów betonowych i betonu
Kosewo 134, 05-190 Nasielsk
tel. 23 333 50 10
biuro@brix.net.pl

www.drogiimosty.com.pl
www.brix.net.pl

eprasa.pl a3b5c5a722

Spada odporność populacyjna przeciwko COVID-19, potrzebna kolejna kampania szczepień

Spada odporność populacyjna przeciwko COVID-19, przed nami kolejna, jeszcze trudniejsza kampania szczepień – powiedziała PAP prof. Agnieszka Szuster-Ciesielska, wirusolog z Lublina. Ostrzegła, że wariant Omikron nie jest żadną naturalną szczepionką i wciąż zagraża nam Delta.

Specjalistka jest naukowcem, pracuje w Katedrze Wirusologii i Immunologii Uniwersytetu Marii Curie-Skłodowskiej. Zwraca uwagę, że u wielu zaszczepionych osób minęło ponad pół roku od podania dawki przypominającej, zwłaszcza wśród osób starszych. A po tym okresie odporność znacząco spada, nawet u ludzi młodszych. Nadal jednak część osób, a wśród nich są nawet lekarze, jest przeciwna szczepieniom przeciwko SARS-CoV-2.

Podczas niedawnego XV Krajowego Zjazdu Lekarzy Naczelny Rzecznik Odpowiedzialności Zawodowej lek. Grzegorz Wrona powiedział, że zatwierdził wnioski o ukaranie 116 lekarzy i lekarzy dentystów, którzy pod koniec listopada 2020 r. złożyli swój podpis pod apelem do władz i nie wycofali się ze swego stanowiska, ostrzegającego przed szkodliwością szczepień przeciwko COVID-19. Pani stwierdziła na Twitterze, że sprzeciw wobec szczepień przeciwko COVID-19 w ogóle nie był uzasadniony naukowo. Od tego czasu minęło prawie półtora roku, nadal duża jest grupa lekarzy negujących te szczepienia?

Prof. Agnieszka Szuster-Ciesielska: Tak, to spora grupa i dobrze zorganizowana. Jej działalność jest szczególnie szkodliwa, gdyż zrzesza lekarzy i naukowców, do tego przedstawiających się jako tzw. niezależnych, prezentujących nieprawdziwe informacje o braku potrzeby szczepień przeciwko COVID-19, a nawet ich szkodliwości.

Ostatnio pandemia się wycofała, znacznie spadła liczba zakażeń i zgonów.

Prof. A. Sz.-C.: Zamiast epidemii mamy stan zagrożenia epidemicznego, w związku z czym zniesiono wszystkie obostrzenia, na przykład konieczność noszenia maseczek. To z kolei może sugerować, że nie ma zagrożenia. Tymczasem sygnały, jakie docierają do nas ze świata o zakażeniach COVID-19, nie są zbyt optymistyczne.

Wiemy, że wciąż krąży wariant Omikron.

Prof. A. Sz.-C.: I uważa się, że jest on naturalną szczepionką.

To nieprawda?

Prof. A. Sz.-C.: Nieprawda. Wariant Omikron nie jest tak łagodny, jak się uważa; jeśli chodzi o liczbę hospitalizacji to jest porównywalny z Deltą. Z danych Our World in Data wynika, że w Stanach Zjednoczonych podczas fali wywołanej przez Omikron liczba hospitalizacji liczona tygodniowo była nawet wyższa niż wtedy, gdy zakażenia COVID-19 napędzała Delta.

Zagrażają nam inne warianty?

Prof. A. Sz.-C.: Zagrażają. Światowa Organizacja Zdrowia (WHO) dodała niedawno wszystkie podlinie Omikronu do grupy wariantów budzących niepokój, które mogą zwiększyć zachorowania i przedłużyć epidemię. Niepokojące są subwarianty Omikrona BA.4, BA.5 i BA.2.12.1, wykazujące jeszcze większą transmisyjność i wywołujące tzw. wąska odporność.

Co to znaczy?

Prof. A. Sz.-C.: Dotychczasowe warianty, takie jak Alfa, Beta czy Delta, budowały w naszym organizmie szerszą odporność. Polega to na tym, że osoby, które się z nimi zetknęły, na przykład z Alfą, uzyskiwały odpornością chroniącą - przynajmniej przez pewien czas - przed innymi wariantami, takimi jak Beta i Delta. Z kolei najnowsze sublinie Omikrona wytwarzają węższą odporność. To powoduje, że osoba, która zakaziła się wariantami Omikrona BA.2 czy BA.4 w znacznie mniejszym stopniu jest chroniona przed innymi podtypami.

Jakie mogą być tego skutki? Cięższy przebieg choroby?

Prof. A. Sz.-C.: Dolegliwości powodowane tym zakażeniem nie muszą być poważniejsze, jednak powikłania po COVID-19 mogą występować bez względu na to, czy były jakiekolwiek objawy.

Odlegle powikłania, czyli tzw. long COVID-19, to kolejne wyzwanie pandemii.

Prof. A. Sz.-C.: Tak i to poważne. Do niedawna uważano, że 30 proc. osób zakażonych którymś z wariantów SARS-CoV-2 doświadcza długoterminowych objawów tej choroby, a wyszczególniono ich już ponad 200. Najnowsze dane obserwacyjne wskazują, że odsetek chorych z odległymi objawami wzrósł już do 50 proc. A są to pacjenci, którzy nierzadko muszą się zmagać z poważnymi dolegliwościami, jak zaburzenia snu i pamięci oraz stany depresyjne, trudności w oddychaniu, zaburzenia kardiologiczne. I nie chodzi jedynie o zdrowie publiczne, lecz także o ekonomię, gdyż takie osoby z long COVID-19 mogą być mniej wydolne w pracy.

Wróćmy do wariantów SARS-CoV-2, co się zmienia?

Prof. A. Sz.-C.: Dotąd było tak, że każdy kolejny wariant wypierał poprzedni. Najnowsze badania w Izraelu polegające na monitorowaniu ścieków sugerują, że wariant Delta, który wywołał poprzednią falę zakażeń, wciąż jest aktywny. Nadal skrycie krąży między ludźmi i się utrzymuje, nie tylko w Izraelu, ale z pewnością także w innych krajach.

To niepokojące?

Prof. A. Sz.-C.: Tak, ponieważ spada odporność poszczepienna, jak również ta wytworzona po infekcji wywołanej przez ten wariant. U wielu zaszczepionych osób minęło ponad pół roku od podania dawki przypominającej, zwłaszcza wśród osób starszych, bardziej narażonych na zakażenie i powikłania po COVID-19. Delta może zatem znowu uderzyć w postaci tego samego wariantu lub jego podlinii.

Przed nami kolejna, pewnie jeszcze trudniejsza akcja szczepień przeciwko COVID-19.

Prof. A. Sz.-C.: Już apelujemy o tworzenie rozsądnej polityki zachęcającej do szczepień jeszcze przed jesienią. To, co się dzieje teraz, nie sprzyja bowiem ponownej mobilizacji ludzi do tego, żeby się szczepić.

Podnoszone są argumenty, że szczepionki nie są już aktualne, gdyż powstały na bazie wariantu wirusa z Wuhan, który zapoczątkował epidemię ponad dwa lata temu.

Prof. A. Sz.-C.: Kilka firm pracuje nad uaktualnieniem szczepionek, najbardziej zaawansowane prace prowadzi w tym zakresie firma Moderna, jeden z producentów preparatu w technologii mRNA. To ma być szczepionka biwalentna, czyli dwuskładnikowa, dotycząca dwóch wariantów wirusa SARS-CoV-2 – oryginalnego z Wuhan i Beta. Również firma Pfizer prowadzi zaawansowane badania nad szczepionką na bazie Omikronu, konkretnie subwariantu BA.1.

Kiedy będzie gotowa?

Prof. A. Sz.-C.: Jest duża nadzieja, że szczepionki te zostaną udostępnione przed kolejnym sezonem zakażeń, jakiego oczekujemy jesienią.

Nadzieja?

Prof. A. Sz.-C.: Tak zapewniali przedstawiciele koncernów.

Tymczasem wraz z kolejnymi miesiącami spada odporność populacyjna przeciwko SARS-CoV-2, a jesienią będzie jeszcze gorzej.

Prof. A. Sz.-C.: Już teraz u co drugiej osoby po 80. roku życia minęło co najmniej sześć miesięcy od przyjęcia trzeciej, tzw. dawki przypominającej. Takie są dane Europejskiego Centrum Kontroli Chorób (ECDC). W pozostałych grupach wiekowych ten odsetek sięga 30 proc. A mamy dopiero maj, do jesieni pozostało jeszcze kilka miesięcy. Spadek odporności będzie wtedy większy, zarówno u osób zaszczepionych, jak tych, które przechorowały COVID-19.

Trudniej będzie namówić do przyjęcia trzeciej, czy tym bardziej czwartej dawki szczepionki.

Prof. A. Sz.-C.: Z pewnością, to będzie duże wyzwanie. Według opinii publicznej, szczepionki są „nieskuteczne", nie chronią przed transmisją, mają działania uboczne i są „zbyt często" podawane. Do pewnego stopnia jest to prawdą, ale stawianie takich „zarzutów" szczepionkom, które uratowały miliony istnień ludzkich na całym świecie, jest nieuczciwe. To przyspieszona, podstępna ewolucja wirusa, który z biegiem czasu stał się bardziej groźny jest teraz źródłem naszego problemu.

I to się raczej nie zmieni.

Prof. A. Sz.-C.: Trzeba pamiętać, że to jest praca na żywym organizmie. Nikt nie był w stanie na początku zapewnić, że wystarczy tylko jedna dawka szczepionki dla uzyskania długotrwałej odporności. Po raz pierwszy mamy do czynienia z nowym koronawirusem i dopiero po pewnym czasie wiadomo na ile badania się sprawdziły.

Konieczna jest też aktualizacja szczepień.

Prof. A. Sz.-C.: Tak, początkowo mówiło się jedynie o dwóch dawkach szczepionki przeciwko COVID-19, później się okazało, że konieczna jest dawka przypominająca, a teraz wprowadzana jest kolejna, druga dawka przypominająca.

Jak zatem będzie w przyszłości?

Prof. A. Sz.-C.: Nie wiemy, jaki będzie dalszy scenariusz szczepień. Wciąż mamy pandemię i dopóki ona nie ustąpi, być może będą częściej potrzebne szczepienia aktualizujące.

Taka jest natura koronawirusów - zarówno po przechorowaniu, jak i zaszczepieniu nie uzyskuje się długotrwałej odporności?

Prof. A. Sz.-C.: Tak, to prawda. Na jedne wirusy organizm buduje długotrwałą odporność, tak jest w przypadku wirusa różyczki czy odry. Z kolei inne patogeny tak długiej odporności nie dają i do nich należą koronawirusy. Odporność przeciwko koronawirusom wywołującym przeziębienia trwa od 12 do 24 miesięcy, w zależności od indywidualnej reakcji. Później ponownie można zakazić się tym samym koronawirusem.

Jak wypadają szczepionki w porównaniu do odporności uzyskiwanej przez przechorowanie?

Prof. A. Sz.-C.: Niewiele jest infekcji wirusowych, przeciwko którym opracowano szczepionkę bardziej skuteczną niż odporność wywołana danym wirusem. Przykładem jest onkogenny wirus brodawczaka ludzkiego HPV (zwiększającym ryzyko raka szyjki macicy u kobiet). Tego wirusa bardzo trudno jest naszemu organizmowi zwalczyć, a szczepionka przeciwko niemu jest bardzo skuteczna, o wiele bardziej niż przejście samego zakażenia.

W przypadku COVID-19 powstały różnego typu szczepionki przeciwko wirusowi SARS-CoV-2, genetyczna (mRNA), wektorowa (wykorzystująca adenowirusa jako nośnika materiału genetycznego dla białka kolca SARS-CoV-2) i podjednostkowa (zawierająca białko kolca wirusa), jednak żadna z nich nie zapewnia tak długotrwałej odporności.

Jaka jest aktualnie odporność populacyjna w naszym społeczeństwa? Sięga 95 proc., jak poinformował niedawno minister zdrowia?

Prof. A. Sz.-C.: Z Ogólnopolskiego Badania Seroepidemiologicznego OBSER-CO trzeciego etapu, do którego zgłosiło się 6 tys. osób od 20. roku życia, wynika, że odporność mierzona przeciwciałami przeciwko wirusowi SARS-CoV-2 posiada około 80 proc. polskiej populacji w tym wieku. Wyniki tego grudniowego badania przedstawiono w marcu 2022 r. Ponieważ jednak z czasem odporność ta spada, nie jestem przekonana, czy faktycznie mamy obecnie odporność populacyjną na poziomie 95 proc. W każdym razie za kilka miesięcy do jesieni z pewnością zmniejszy się ona w znaczącym stopniu.

Jaka wtedy może być odporność populacyjna?

Prof. A. Sz.-C.: Trudno mi to oszacować, ale obawiam się, że nie będzie sięgać nawet 80 proc.

Rozmawiał: Zbigniew Wojtasiński (PAP) Nauka w Polsce

REKLAMA

CENTRUM MEDYCZNE GABINTER

-10% zniżki na POBRANIA KRWI do końca czerwca 2022r.

ul. Krasińskiego 64, 05-120 Legionowo

GODZINY OTWARCIA:
Poniedziałek - Piątek 9-20
Sobota 10-15

Gabinter.pl

LEKARZE SPECJALIŚCI

- Interna i Medycyna Pracy
- Ortopedia i Traumatologia
- Ortopedia Dziecięca (badania preluksacyjne)
- Kardiologia
- Chirurgia
- Chirurgia Plastyczna
- Neurochirurgia
- Radiologia
- Rehabilitacja
- Pobrania Krwi
- Szczepienia na COVID-19

REJESTRACJA
tel: 22 774 09 66 tel: 737 144 444

eprasa.pl a3b5c5a722

OGŁOSZENIE

o wyłożeniu do publicznego wglądu projektu „Miejscowego planu zagospodarowania przestrzennego dla osiedla Głogi i osiedla Lipy w Nieporęcie – do rejonu ulicy Kościelnej, w gminie Nieporęt”

Na podstawie art. 17 pkt 9 i 11 ustawy z dnia 27 marca 2003 r. *o planowaniu i zagospodarowaniu przestrzennym* (Dz. U. z 2022 r. poz. 503, z późn. zm.) oraz uchwały Rady Gminy Nieporęt Nr XXXV/16/2021 z dnia 18 lutego 2021 r., zmienionej uchwałą Nr XXXVIII/49/2021 z dnia 27 maja 2021 r. zawiadamiam o wyłożeniu do publicznego wglądu projektu **„Miejscowego planu zagospodarowania przestrzennego dla osiedla Głogi i osiedla Lipy w Nieporęcie – do rejonu ulicy Kościelnej, w gminie Nieporęt”** wraz z prognozą oddziaływania na środowisko.

Granice obszaru objętego planem obejmują obszar osiedla Głogi i osiedla Lipy w Nieporęcie – do rejonu ulicy Kościelnej, oznaczony na rysunku planu w skali 1:1000.

Projekt planu wraz z prognozą oddziaływania na środowisko wyłożony zostanie do wglądu publicznego w dniach od **08.06.2022 r. do 08.07.2022 r.** w siedzibie Urzędu Gminy Nieporęt, w godzinach od 9^{00} do 15^{00}, w dniach pracy Urzędu Gminy, poprzez:

- bezpośredni kontakt i obsługę zainteresowanych osób przez pracowników Działu Zagospodarowania Przestrzennego Urzędu Gminy **wyłącznie po uprzednim umówieniu i potwierdzeniu wizyty** mailowo pod adresem: urząd@nieporet.pl lub telefonicznie pod numerem: (22) 767-04-20,

- zamieszczenie projektu planu wraz z prognozą oddziaływania na środowisko na stronie internetowej: www.bip.nieporet.pl w zakładce: „Plany wyłożone do publicznego wglądu” (Prawo miejscowe/Plany zagospodarowania przestrzennego/Plany wyłożone do publicznego wglądu).

Dyskusja publiczna nad przyjętymi w projekcie planu miejscowego rozwiązaniami odbędzie się w dniu **27.06.2022 r.** w sali konferencyjnej Urzędu Gminy Nieporęt o godz. 16^{00}.

Zgodnie z art. 18 ust. 1 ustawy, każdy, kto kwestionuje ustalenia przyjęte w projekcie planu miejscowego, może wnieść uwagi. Uwagi należy składać do Wójta Gminy Nieporęt, z podaniem imienia i nazwiska lub nazwy jednostki organizacyjnej i adresu oraz oznaczenia nieruchomości, której uwaga dotyczy, w nieprzekraczalnym terminie do dnia **22.07.2022 r.**

Uwagi mogą być wnoszone w formie papierowej lub elektronicznej, w tym za pomocą środków komunikacji elektronicznej, w szczególności poczty elektronicznej na adres: urzad@nieporet.pl lub formularzy zamieszczonych na stronie internetowej www.bip.nieporet.pl.

Jednocześnie informuje się, iż zgodnie z art. 46 ustawy z dnia 3 października 2008 r. *o udostępnianiu informacji o środowisku i jego ochronie, udziale społeczeństwa w ochronie środowiska oraz o ocenach oddziaływania na środowisko* (Dz. U. z 2021 r. poz. 2373 z późn. zm.) projekt *„Miejscowego planu zagospodarowania przestrzennego dla osiedla Głogi i osiedla Lipy w Nieporęcie – do rejonu ulicy Kościelnej, w gminie Nieporęt”*wraz z prognozą oddziaływania na środowisko podlega strategicznej ocenie oddziaływania na środowisko.

Na podstawie art. 39 ust. 1 pkt 2-5, w zw. z art. 54 ust. 2 ustawy z dnia 3 października 2008 r. *o udostępnianiu informacji o środowisku i jego ochronie, udziale społeczeństwa w ochronie środowiska oraz o ocenach oddziaływania na środowisko* zawiadamia się o wyłożeniu do publicznego wglądu projektu *„Miejscowego planu zagospodarowania przestrzennego dla osiedla Głogi i osiedla Lipy w Nieporęcie – do rejonu ulicy Kościelnej, w gminie Nieporęt”*wraz z prognozą oddziaływania na środowisko, w dniach i miejscu, jak wyżej. Do projektu wyłożonego do publicznego wglądu można składać uwagi, w nieprzekraczalnym terminie do dnia **22.07.2022 r.** Uwagi mogą być wnoszone w formie pisemnej, ustnie do protokołu oraz za pomocą środków komunikacji elektronicznej bez konieczności opatrywania ich kwalifikowanym podpisem elektronicznym. Organem właściwym do rozpatrzenia uwag jest Wójt Gminy Nieporęt.

Wójt Gminy Nieporęt

mgr Sławomir Maciej Mazur

Klauzula informacyjna:

W związku z realizacją wymogów art. 13 Rozporządzenia Parlamentu Europejskiego i Rady (UE) 2016/679 z dnia 27 kwietnia 2016 r. w sprawie ochrony osób fizycznych w związku z przetwarzaniem danych osobowych i w sprawie swobodnego przepływu takich danych oraz uchylenia dyrektywy 95/46/WE - ogólne rozporządzenie o ochronie danych (dalej „RODO”), informuję, że:

1. Administratorem Pani/Pana danych osobowych przetwarzanych w Urzędzie Gminy Nieporęt jest Gmina Nieporęt reprezentowana przez Wójta Gminy z siedzibą przy ul. Plac Wolności 1, 05-126 Nieporęt (dalej: Administrator).
2. Pani/Pana dane osobowe będą przetwarzane na podstawie obowiązujących przepisów prawa, w celu realizacji czynności związanych ze sporządzeniem projektu „Miejscowego planu zagospodarowania przestrzennego dla osiedla Głogi i osiedla Lipy w Nieporęcie – do rejonu ulicy Kościelnej, w gminie Nieporęt” na podstawie ustawy z dnia 27 marca 2003 r. o planowaniu i zagospodarowaniu przestrzennym.
3. Pani/Pana dane osobowe będą przetwarzane przez okres niezbędny dla realizacji celu, w jakim zostały pozyskane, a po tym okresie będą przechowywane zgodnie z rzeczowym wykazem akt i przepisami o archiwizacji.
4. We wszystkich sprawach związanych z przetwarzaniem Pani/Pana danych osobowych oraz przysługujących Pani/Panu praw można się skontaktować z Inspektorem Ochrony Danych, za pośrednictwem poczty elektronicznej, wysyłając mail-a na adres: iod@nieporet.pl lub wysyłając korespondencję na adres Urzędu Gminy Nieporęt.
5. Pełny tekst Klauzuli informacyjnej przetwarzania danych osobowych przy sporządzaniu projektu „Miejscowego planu zagospodarowania przestrzennego dla osiedla Głogi i osiedla Lipy w Nieporęcie – do rejonu ulicy Kościelnej, w gminie Nieporęt”, dostępny jest w Urzędzie Gminy Nieporęt z siedzibą przy ul. Plac Wolności 1, 05-126 Nieporęt oraz na stronie internetowej Urzędu Gminy Nieporęt https://www.nieporet.pl/, w zakładce „Ochrona Danych Osobowych”.

OGŁOSZENIE

o wyłożeniu do publicznego wglądu projektu „Miejscowego planu zagospodarowania przestrzennego dla części obszaru sołectwa Michałów Grabina, w gminie Nieporęt”

Na podstawie art. 17 pkt 9 i 11 i art. 8 d ustawy z dnia 27 marca 2003 r. *o planowaniu i zagospodarowaniu przestrzennym* (Dz. U. z 2022 r. poz. 503), w nawiązaniu do uchwały nr XXX/98/2020 Rady Gminy Nieporęt z dnia 24 września 2020 r. w sprawie przystąpienia do sporządzenia „Miejscowego planu zagospodarowania przestrzennego dla części obszaru sołectwa Michałów-Grabina, w gminie Nieporęt”, zawiadamiam o wyłożeniu do publicznego wglądu ww. projektu planu wraz z prognozą oddziaływania na środowisko.

Projekt planu wraz z prognozą oddziaływania na środowisko wyłożony zostanie do wglądu publicznego w dniach od **08.06.2022 r. do 08.07.2022 r.** w siedzibie Urzędu Gminy Nieporęt, w godzinach od 9^{00} do 15^{00}, w dniach pracy Urzędu Gminy, poprzez:

- bezpośredni kontakt i obsługę zainteresowanych osób przez pracowników Działu Zagospodarowania Przestrzennego Urzędu Gminy **wyłącznie po uprzednim umówieniu i potwierdzeniu wizyty** mailowo pod adresem: urząd@nieporet.pl lub telefonicznie pod numerem: (22) 767-04-20,

- zamieszczenie projektu planu wraz z prognozą oddziaływania na środowisko na stronie internetowej: www.bip.nieporet.pl w zakładce: „Plany wyłożone do publicznego wglądu” (Prawo miejscowe/Plany zagospodarowania przestrzennego/Plany wyłożone do publicznego wglądu).

Dyskusja publiczna nad przyjętymi w projekcie planu miejscowego rozwiązaniami odbędzie się w dniu **04.07.2022 r.** w sali konferencyjnej Urzędu Gminy Nieporęt o godz. 16^{00}.

Zgodnie z art. 18 ust. 1 ustawy, każdy, kto kwestionuje ustalenia przyjęte w projekcie planu miejscowego, może wnieść uwagi. Uwagi należy składać do Wójta Gminy Nieporęt, z podaniem imienia i nazwiska lub nazwy jednostki organizacyjnej i adresu oraz oznaczenia nieruchomości, której uwaga dotyczy, w nieprzekraczalnym terminie do dnia **22.07.2022 r.** Uwagi mogą być wnoszone w formie papierowej lub elektronicznej, w tym za pomocą środków komunikacji elektronicznej, w szczególności poczty elektronicznej na adres: urzad@nieporet.pl lub formularzy zamieszczonych na stronie internetowej www.bip.nieporet.pl.

Jednocześnie informuje się, iż zgodnie z art. 46 ustawy z dnia 3 października 2008 r. *o udostępnianiu informacji o środowisku i jego ochronie, udziale społeczeństwa w ochronie środowiska oraz o ocenach oddziaływania na środowisko* (Dz. U. z 2021 r. poz. 2373 z późn. zm.) projekt *„Miejscowego planu zagospodarowania przestrzennego dla części obszaru sołectwa Michałów Grabina, w gminie Nieporęt”* wraz z prognozą oddziaływania na środowisko podlega strategicznej ocenie oddziaływania na środowisko.

Na podstawie art. 39 ust. 1 pkt 2-5, w zw. z art. 54 ust. 2 ustawy z dnia 3 października 2008 r. *o udostępnianiu informacji o środowisku i jego ochronie, udziale społeczeństwa w ochronie środowiska oraz o ocenach oddziaływania na środowisko* zawiadamia się o wyłożeniu do publicznego wglądu projektu *„ Miejscowego planu zagospodarowania przestrzennego dla części obszaru sołectwa Michałów Grabina, w gminie Nieporęt”* wraz z prognozą oddziaływania na środowisko, w dniach i miejscu, jak wyżej. Do projektu wyłożonego do publicznego wglądu można składać uwagi, w nieprzekraczalnym terminie do dnia **22.07.2022 r.** Uwagi mogą być wnoszone w formie pisemnej, ustnie do protokołu oraz za pomocą środków komunikacji elektronicznej bez konieczności opatrywania ich kwalifikowanym podpisem elektronicznym. Organem właściwym do rozpatrzenia uwag jest Wójt Gminy Nieporęt.

Wójt Gminy Nieporęt

mgr Sławomir Maciej Mazur

Klauzula informacyjna:

W związku z realizacją wymogów art. 13 Rozporządzenia Parlamentu Europejskiego i Rady (UE) 2016/679 z dnia 27 kwietnia 2016 r. w sprawie ochrony osób fizycznych w związku z przetwarzaniem danych osobowych i w sprawie swobodnego przepływu takich danych oraz uchylenia dyrektywy 95/46/WE - ogólne rozporządzenie o ochronie danych (dalej „RODO”), informuję, że:

1. Administratorem Pani/Pana danych osobowych przetwarzanych w Urzędzie Gminy Nieporęt jest Gmina Nieporęt reprezentowana przez Wójta Gminy z siedzibą przy ul. Plac Wolności 1, 05-126 Nieporęt (dalej: Administrator).
2. Pani/Pana dane osobowe będą przetwarzane na podstawie obowiązujących przepisów prawa, w celu realizacji czynności związanych ze sporządzeniem projektu „Miejscowego planu zagospodarowania przestrzennego dla osiedla Głogi i osiedla Lipy w Nieporęcie – do rejonu ulicy Kościelnej, w gminie Nieporęt” na podstawie ustawy z dnia 27 marca 2003 r. o planowaniu i zagospodarowaniu przestrzennym.
3. Pani/Pana dane osobowe będą przetwarzane przez okres niezbędny dla realizacji celu, w jakim zostały pozyskane, a po tym okresie będą przechowywane zgodnie z rzeczowym wykazem akt i przepisami o archiwizacji.
4. We wszystkich sprawach związanych z przetwarzaniem Pani/Pana danych osobowych oraz przysługujących Pani/Panu praw można się skontaktować z Inspektorem Ochrony Danych, za pośrednictwem poczty elektronicznej, wysyłając mail-a na adres: iod@nieporet.pl lub wysyłając korespondencję na adres Urzędu Gminy Nieporęt.
5. Pełny tekst Klauzuli informacyjnej przetwarzania danych osobowych przy sporządzaniu projektu „Miejscowego planu zagospodarowania przestrzennego dla osiedla Głogi i osiedla Lipy w Nieporęcie – do rejonu ulicy Kościelnej, w gminie Nieporęt”, dostępny jest w Urzędzie Gminy Nieporęt z siedzibą przy ul. Plac Wolności 1, 05-126 Nieporęt oraz na stronie internetowej Urzędu Gminy Nieporęt https://www.nieporet.pl/, w zakładce „Ochrona Danych Osobowych”.

eprasa.pl a3b5c5a722

NOWY DWÓR MAZOWIECKI

Ryk silników, zapach spalin i kaskaderzy

Na wyjątkowy pokaz samochodów w akcji zaprosili mieszkańców Nowego Dworu goście ze Słowacji. Na parkingu CH Hit odbył się Monster Truck Show, który rozemocjonował licznie przybyłych fanów czterech kółek

Uczestnicy mogli podziwiać umiejętności kierowców podczas różnego rodzaju manewrów. Pojazdy jechały na dwóch kołach, inne aż się paliły do driftów. Kaskaderzy skakali po dachach, pokonując płonące przeszkody. Jedne samochody rozpadały się na pół, a jeden w oparach dymu przeobraził się w autorobota jak w Transformersach.

Pokaz zapewne ucieszył najmłodszych widzów, którzy na zakończenie chętnie korzystali z możliwości przejechania się monster truckami na ogromnych kolach oraz fotografowali na tle niecodziennych pojazdów.

Pokaz zorganizowała słowacka grupa kaskaderów R-Stunts.

GM

Dzień Niezapominajki w Przedszkolu Muzyczno-Językowym „Nutka”

W przedszkolu „Nutka” obchodzono Święto Niezapominajki, które uczy dzieci serdeczności i popularyzuje piękną polską przyrodę

Z uwagi na fakt, że święto Niezapominajki wypadało w niedzielę, obchodziliśmy je w przedszkolu troszkę wcześniej - 13 maja. Obchody rozpoczęły się od barwnego korowodu, który przeszedł ulicami miasta. Dzieci solidaryzowały się z mieszkańcami i dzieliły pozytywnymi emocjami, rozdając ręcznie wykonane niezapominajki. Kwiatki sprawiały, że pojawiał się uśmiech na twarzach obdarowanych. Pozytywne emocje sprzyjają zapamiętywaniu i uczeniu się. Najstarsza grupa „Smerfy” odwiedziła niektóre instytucje, Urząd Miasta w tym Wydział Oświaty.

Mamy nadzieje, że to urocze Święto Niezapominajki przyczyni się do rozbudzenia w dzieciach i dorosłych szacunku do przyrody i rozwijania świadomości ekologicznej.

„Nutka”

eprasa.pl a3b5c5a722

MISTRZOSTWO MAZOWSZA dla SP ze Stanisławowa Pierwszego w Gminie Nieporęt

Uczennice Szkoły Podstawowej ze Stanisławowa Pierwszego Mistrzem Mazowsza w minisiatkówce dziewcząt! Gratulujemy i czekamy na finał zawodów ogólnopolskich, który odbędzie się na początku czerwca.

18 maja 2022 r. w Szkole Podstawowej w Stanisławowie Pierwszym rozegrano Mistrzostwa Mazowsza w minisiatkówce dziewcząt w kategorii „czwórki" w ramach Mazowieckich Igrzysk Młodzieży Szkolnej. W województwie mazowieckim funkcjonuje 1926 szkół podstawowych. W ramach eliminacji do finału przystąpiło 6 szkół. Turniej finałowy rozegrano systemem „każdy z każdym". Komplet zwycięstw odniosły uczennice Szkoły Podstawowej w Stanisławowie Pierwszym i mając na uwadze wszystkie dyscypliny sportowe po raz pierwszy w historii naszej gminy zostały MISTRZYNIAMI MAZOWSZA!!! Szkołę Podstawową w Stanisławowie Pierwszym reprezentowały: Zuzanna Szymczyk (kapitan) Magdalena Szymańska, Julia Czerwińska, Wiktoria Bartniczak, Wiktoria Szeliga - Kędziora, Hanna Wójcik, Maja Kardas, Barbara Skoczek, Wiktoria Frydryszak, Natalia Kucharska oraz nauczyciel wychowania fizycznego Dariusz Pieśniak.

Ostateczna klasyfikacja Mistrzostw Mazowsza:

I m-ce: SZKOŁA PODSTAWOWA W STANISŁAWOWIE PIERWSZYM
II m-ce: SP Nr 1 w Mińsku Mazowieckim
III m-ce: SP 5 w Ostrołęce
IV m-ce: SP w Raszynie
V m-ce: SP Nr 23 w Płocku
VI m-ce: PSP Skaryszew

Puchary, medale i upominki wręczyli zawodniczkom: Maciej Mazur Wójt Gminy Nieporęt, Bogusława Tomasik Przewodnicząca Rady Gminy Nieporęt oraz Joanna Sobczak Dyrektor Szkoły Podstawowej w Stanisławowie Pierwszym.

Od 2 do 5 czerwca nasze uczennice będą reprezentowały Mazowsze w Finale Ogólnopolskim w Głuchołazach. Trzymamy kciuki i wierzymy, że dacie z siebie wszystko.

DP

Powstaje ścieżka rowerowa nad jeziorem

Ruszyła budowa ścieżki rowerowej nad Jeziorem Zegrzyńskim. Z całą pewnością będzie to jedna z piękniejszych dróg w naszej gminie.

W maju na teren budowy drogi rowerowej w Białobrzegach wprowadzony został wykonawca. Inwestycję realizuje firma ROBOTY ZIEMNE - BUDOWLANE JANUSZ MRÓZ, z Legionowa. Na zaporze bocznej Jeziora Zegrzyńskiego wzdłuż ulicy Kąpielowej na odcinku od ul. Wojska Polskiego do ul. Wczasowej trwają już prace ziemne polegające na równaniu terenu i zdejmowaniu starych płyt chodnikowych. Koszt inwestycji to 1 641 511,91 zł i jest współfinansowana ze środków Europejskiego Funduszu Rozwoju Regionalnego w ramach Regionalnego Programu Operacyjnego Województwa Mazowieckiego na lata 2014 - 2020. Wykonawca ma 6 miesięcy na ukończenie zadania.

Jest już nas 15 tysięcy

Podczas majowej sesji Rady Gminy Nieporęt Wójt Maciej Mazur oraz Przewodnicząca Rady Bogusława Tomasik uroczyście powitali 15-tysięczną mieszkankę naszej gminy. Została nią pochodząca z Wólki Radzymińskiej 2- miesięczna Nel Aniołkowska.

Wyróżniona obywatelka przybyła na uroczystość w towarzystwie swojego brata Tymona oraz rodziców, którzy odebrali w jej imieniu pamiątkową figurkę anioła oraz pismo gratulacyjne.

Warto wspomnieć, że Wólka Radzymińska ma wyjątkowe szczęście do wyróżnionych obywateli. 10-tysięczną mieszkanką naszej gminy została Natalia Wize, również pochodząca z tej miejscowości. Małej Nel życzymy dużo zdrowia.

STRONA PRZYGOTOWANA PRZEZ DZIAŁ INFORMACJI PUBLICZNEJ I PROMOCJI GMINY NIEPORĘT

eprasa.pl a3b5c5a722

NASIELSK

Jak na jarmark, to do Nasielska!

Po trudnym dla wszystkich okresie pandemii, która uniemożliwiała organizację wielu przedsięwzięć kulturalnych nadszedł czas powrotu do stałych, ważnych dla Nasielska imprez. Do takich należą na pewno Dni Nasielska. W tym roku jeszcze w okrojonym wydaniu, ponieważ odbyły się one o jednym dniu, ale co najważniejsze doszło do ich realizacji, a zachowane zostały w postaci Jarmarku św. Wojciecha

Jak się okazuje, nasielszczanom bardzo przypadły do gustu organizowane w Nasielsku jarmarki. Co także zauważył otwierający oficjalną część imprezy ks. kan. **Tadeusz Pepłoński**. Burmistrz **Bogdan Ruszkowski**, również witając zgromadzonych gości i mieszkańców nadmienił, że Nasielsk w ostatnim okresie zasłynął z jarmarków, co go cieszy. Dzięki temu podtrzymywana jest tradycja, która sięga roku 1532, kiedy to król Zygmunt I Stary ustanowił Jarmark św. Wojciecha. Wydarzenie miało na celu m.in. zaszczepienie w mieszkańcach poczucia tożsamości lokalnej, a także pokazanie roli jaką w dawnych czasach ogrywał w regionie Nasielsk. Powyższe przedsięwzięcie jest jedną z form wspierania i promowania aktywności lokalnej, kultywowania i pielęgnowania tradycji i zwyczajów.

Program tegorocznego jarmarku obejmował występy animacyjne grupy rekonstrukcyjnej Stowarzyszenia „Sarmackie Dziedzictwo" Chorągiew Husarska Województwa Kujawsko-Pomorskiego, która prezentowała zwyczaje panujące na naszych ziemiach przed wiekami. Ponadto miały miejsce wystrzały z armaty, dokonano pokazu walki szablą polską, salwy z muszkietów czy zademonstrowano sprawności husarskie.

Czym jednak byłby jarmark bez wystawców. W tym roku przybyło ich przeszło siedemdziesięciu. Przedstawiona przez nich oferta była bardzo bogata. Dla najmłodszych można było nabyć drewniane miecze, łuki, tarcze, samochodziki, milutkie misie wykonane techniką amigurumi, patchworkowe kołderki, dziecięce poduszki, ozdobne opaski i czapki. Koneserzy sztuki mieli możliwość zakupy pięknych obrazów, wyrobów ceramicznych, makram, ręcznie wykonanych ozdób wnętrz. Dla tych, którzy dbają o detale w swoim domu czekały stoiska ze świecami sojowymi o szerokiej gamie zapachów, drewnianymi ozdobami, wiklinowymi wyrobami itd. Nie zabrakło ozdób dla kobiet takich jak wisiorki z żywicy, kolczyki z kamieni, zrobionych na szydełku, z koralików, japońskiego i czeskiego szkła i wielu innych.

Wystawcy zapewnili także pyszne regionalne potrawy. Oferowali różnorodne sery, w tym oscypki, chleby, pajdy ze smalcem i ogórkiem, konfitury z borówek, potrawy z ziemniaków, różnego rodzaju miody, rogale oblane miodami, chałwy o różnych smakach. Popić je można było herbatą bądź kawą, jakie oferowało Koło Gospodyń Wiejskich w Ruszkowie, sokami tłoczonymi o różnych smakach, rzemieślniczym piwem czy nalewkami o specjalnych właściwościach. Wspomniane KGW w swojej ofercie miało także rękodzieło i pyszne ciasta. Ze słodkościami czekały również panie z Koła Gospodyń Wiejskich „ Kolorowe Pantofelki" w Chmielewie. Zebrane przez nie środki zostały przekazane na rehabilitację mieszkanki Nowych Pieścirogów Marzenę Iwaniuk.

W tym samym czasie miała także miejsce zdrowa majówka. Niedaleko sceny rozstawiony był namiot SP ZOZ-u, gdzie można było wykonać podstawowe badania i sprawdzić tym samym np. poziom cholesterolu czy glukozy. Dokonywano także pomiaru antropometrycznego i RR. Obok znajdował się namiot Urzędu Miejskiego w Nasielsku, którego pracownicy rozdawali sadzonki różnych drzew. W czasie imprezy swoją obecność zaznaczyli także strażacy z OSP Jackowo i OSP Nasielsk, którzy udostępnili swoje wozy i pokazywali przede wszystkim najmłodszym sprzęt z którego korzystają w czasie akcji ratowniczych. Na najmłodszych czekały dodatkowo dmuchańce i kucyki, na których grzbiecie można było się przejechać. Na parkingu obok kościoła stał również autobus, który był mobilnym punktem poboru krwi. Chętni krwiodawcy mogli do południa podzielić się krwią ratującą później wielu ludzi.

Ostatnim punktem programu jarmarku były koncerty. Jako pierwszy na scenie wystąpił nieoceniony ks. **Rafał Winnicki**, z parafii św. Wojciecha w Nasielsku. Internauci już dawno mogli śledzić muzyczną drogę księdza, natomiast przybyli goście spotykający się pierwszy raz z jego muzyką nie ukrywali poruszenia i dopytywali o kolejne muzyczne wejścia księdza. W tym roku jednak ks. Rafał wziął udział w mini koncercie, ale odnosząc się do tak ciepłego odbioru są zakusy na dłuższe muzykowanie już za rok.

W dalszej kolejności na scenie pojawił się zespół Roderyk, który wcześniej przechadzał się po terenie imprezy z instrumentami, nadając swoją muzyką klimat średniowiecznego jarmarku. W dalszej kolejności wystąpił nasielski skład Raggabarabanda, porywając do tańca nasielskich fanów. Gwiazdą wieczoru był zespół Horpyna, który gra muzykę z pogranicza ukraińskiego folk-rocka przeplatanego autorskimi kompozycjami. Były to na tyle skoczne utwory, że nie zabrakło ze strony publiczności próśb o tzw. bis. Zespół bez wahania ponownie zagrał dla Nasielska. Tym miłym akcentem animator, w którego w tym roku wcielił się wielu znanym w lokalnym środowisku **Mirosław Szczypek**, mieszkaniec Cieksyna, podziękował mieszkańcom za obecność i udział w tegorocznych Dniach Nasielska.

NOK

eprasa.pl a3b5c5a722

BIEGI

Pobiegli i popłynęli... i to jak!

W niedzielę 29 maja odbyła się V już edycja Półmaratonu Trzech Rzek, największej, pod względem dystansu, imprezy biegowej w powiecie nowodworskim, organizowanej przez Stowarzyszenie Rozbiegamy Nowy Dwór i Stowarzyszenie Aktywni dla Mazowsza

Przedsięwzięcie odbyło się pod patronatem honorowym Marszałka Województwa Mazowieckiego, Burmistrza Nasielska i Wójta Gminy Pomiechówek.

Sportowe emocje, podobnie jak rok temu, towarzyszyły biegaczom na trasie, pięknego krajobrazowo, Niebieskiego Szlaku Turystycznego Cztery Pory Roku nad Wkrą, a start biegu i centrum wydarzenia znajdowało się w Cieksynie.

Oprócz biegu na dystansie około 21 km, odbył się także spływ kajakowy, a całej imprezie przyświecał cel charytatywny - zbiórka funduszy dla Nikoli, która potrzebuje specjalistycznej operacji.

Pogoda, mimo przejściowego deszczu, sprzyjała sportowemu wyzwaniu na dość trudnej, trialowej trasie. Wszystkim zawodnikom udało się dotrzeć do mety i zdobyć upragniony medal. Zwycięzcami w kategorii OPEN zostali: Kobiety: 1. **Julia Nikołajuk,** 2. **Monika Wójcik,** 3. **Marta Zawada.** Mężczyźni: 1. **Tomasz Mikulski,** 2. **Wojciech Dudek,** 3. **Dawid Zarodkiewicz**.

Wśród kajakarzy na podium stanęli: 1. **Katarzyna Owczarek** i **Dariusz Bagnicki,** 2. **Katarzyna Stradza** i **Andrzej Wanowski,** 3. **Amelia Bisowska** i **Szymon Bisowski.** Wszystkim uczestnikom składamy wielkie gratulacje i już zapraszamy na kolejną edycję Półmaratonu Trzech Rzek.

Stowarzyszenie RozbiegaMy Nowy Dwór

ZAPROSZENIE

eprasa.pl a3b5c5a722

Poznaliśmy Młodzieżowych Mistrzów Polski w tenisie stołowym!

W dniach 26 – 29.05.2022 w Nowym Dworze Mazowieckim odbyły się 34. Młodzieżowe Mistrzostwa Polski w tenisie stołowym. Zawodniczki i zawodnicy do 22. roku życia walczyli o miano najlepszych w kraju w następujących kategoriach: gra drużynowa, gra indywidualna oraz gra podwójna (w tym gra podwójna mieszana)

Podczas oficjalnej ceremonii otwarcia turnieju, zawody zainaugurowali: Jacek Kowalski - Burmistrz Nowego Dworu Mazowieckiego, Dariusz Wąsiewski - Dyrektor Nowodworskiego Ośrodka Sportu i Rekreacji, Marek Zalewski - Prezes Mazowieckiego Związku Tenisa Stołowego oraz Grzegorz Bor - Sędzia Główny. W wydarzeniu współorganizowanym przez Nowodworski Ośrodek Sportu i Rekreacji oraz Klub Tenisa Stołowego Nowy Dwór Mazowiecki udział wzięło blisko 130 zawodniczek i zawodników z całej Polski.

Po raz pierwszy impreza rangi Mistrzostw Polski zagościła w naszym mieście, była to prawdziwa gratka dla sympatyków tenisa stołowego. Mamy nadzieję, że nie po raz ostatni będziemy gościć tenis stołowy na najwyższym poziomie w Nowym Dworze Mazowieckim, czterodniowe zmagania przyniosły wiele świetnych gier oraz ogrom emocji.

Poniżej przedstawiamy podium poszczególnych kategorii.

Gra pojedyncza kobiet:
1. **Anna Węgrzyn** (KU AZS UE Wrocław)
2. **Katarzyna Węgrzyn** (KU AZS UE Wrocław)
3-4. **Zuzanna Błażejewicz** (KS Gotyk Toruń), **Agata Zakrzewska** (KTS Tarnobrzeg)

Gra pojedyncza mężczyzn:
1. **Artur Grela** (KS Gwiazda Bydgoszcz)
2. **Samuel Kulczycki** (Dekorglass Działdowo)
3-4. **Łukasz Wachowiak** (ZKS Zielona Góra), Jan Zandecki (Olimpia Unia Grudziądz)

Gra podwójna mieszana:
1. **Aleksandra Michalak** (KTS Tarnobrzeg)/Artur Grela (KS Gwiazda Bydgoszcz)
2. **Katarzyna Węgrzyn** (KU AZS UE Wrocław)/Łukasz Wachowiak (ZKS Zielona Góra)
3-4. **Anna Węgrzyn** (KU AZS UE Wrocław)/**Przemysław Walaszek** (Energa KTS Toruń), **Agata Zakrzewska** (KTS Tarnobrzeg)/**Kacper Petaś** (Ostródzianka Ostróda)

Gra podwójna kobiet:
1. **Agata Zakrzewska** (KTS Tarnobrzeg)/Martyna Lis (Bogoria Grodzisk Maz.)
2. **Katarzyna Węgrzyn**/**Anna Węgrzyn** (obie KU AZS UE Wrocław)
3-4. **Julia Więckowska**/**Katarzyna Trochimiuk** (obie Bogoria Grodzisk Maz.), **Zuzanna Błażejewicz** (KS Gotyk Toruń)/**Aleksandra Michalak** (KTS Tarnobrzeg)

Gra podwójna mężczyzn
1. **Przemysław Walaszek** (Energa KTS Toruń)/Kacper Petaś (Ostródzianka Ostróda)
2. **Łukasz Wachowiak** (ZKS Zielona Góra)/**Piotr Chłodnicki** (GMKS Strzelec Frysztak)
3-4. **Jan Zandecki** (Olimpia Unia Grudziądz)/**Artur Grela** (KS Gwiazda Bydgoszcz), **Samuel Kulczycki** (Dekorglass Działdowo)/**Adam Dudzicz** (KS AZS AWFiS Gdańsk)

Gra drużynowa kobiet
1. KU AZS UE Wrocław
2. KTS Tarnobrzeg
3-4. Bogoria Grodzisk Maz., JKTS Jastrzębie-Zdrój

Gra drużynowa mężczyzn
1. Warmińsko-mazurskie I
2. ZKS Zielona Góra
3-4. Kujawsko-pomorskie, Energa KTS Toruń

Klub Tenisa Stołowego Nowy Dwór Mazowiecki

PIŁKA NOŻNA

Świt przegrywa z beniaminkiem

W sobotę, 28 maja piłkarze Świtu Nowy Dwór Mazowiecki w ramach 34. kolejki III ligi grupy I zmierzył się z Pilicą Białobrzegi. Biało-zieloni musieli uznać wyższość beniaminka

Gospodarze otworzyli wynik tego spotkania już w 6. minucie. **Marcelego Wasilko** strzałem zza pola karnego pokonał **Bartosz Zawadzki**. Pilica na tym nie poprzestała. W 19. minucie tego pojedynku **Zawadzki** raz jeszcze zdecydował się na strzał z dystansu, podwyższając prowadzenie gospodarzy. Chwilę później gospodarze prowadzili 3:0. Tym razem bramkarza Świtu pokonał **Damian Winiarski**. Nowodworzan stać było jedynie na trafienie honorowe w 90. minucie, którego autorem był **Jacek Tkaczyk**.

Był to słaby występ nowodworzan. Sztab szkoleniowy zdecydował się na dość eksperymentalny skład zwłaszcza w defensywie. To ewidentnie nie zdało egzaminu, co najlepiej ukazuje wynik. Po niecałych dwóch kwadransach nowodworzanie przegrywali 0:3.

Biało-zieloni pomimo porażki utrzymali się na 3. miejscu w tabeli. W nadchodzącym tygodniu rozegrają kolejne dwa ligowe spotkania. W środę 1 czerwca o godzinie 17:00 podejmą na własnym stadionie Mamry Giżycko. Natomiast w sobotę 4 czerwca zmierza się na wyjeździe z Bronią Radom.

Pilica Białobrzegi – Świt Nowy Dwór Mazowiecki 3:1 (3:0)

Bramki:
6`, 19` Zawadzki, 25` Winiarski – 90` Tkaczyk.

Świt:
Wasilko – H. Michalik, B. Michalik, Cuch, Munik – Tkaczyk, Sosnowski, Kuźma – Nawotczyński, Niesłuchowski, Yampol.

Wojciech Lewandowski

Lp.	Nazwa drużyny	M	Z	R	P	Pkt
1.	Legionovia Legionowo	32	22	7	3	73
2.	Polonia Warszawa	32	23	3	6	72
3.	Świt Nowy Dwór Maz	32	16	6	10	54
4.	Lechia Tomaszów Maz	33	16	6	11	54
5.	Błonianka Błonie	32	16	6	10	54
6.	Legia II Warszawa	32	15	8	9	53
7.	Ursus Warszawa	32	14	7	11	49
8.	ŁKS II Łódź	32	13	9	10	48
...						
14.	Pilica Białobrzegi	32	11	5	16	38
15.	Znicz Biała Piska	33	10	5	18	35
16.	Mamry Giżycko	32	10	3	19	33
17.	GKS Wikielec	32	7	12	13	33
18.	Sokół Aleksandrów Łódzki	32	5	10	17	25
19.	Wissa Szczuczyn	33	3	9	21	18

PIŁKA NOŻNA

Żbik uległ Stoczniowcowi

W sobotę, 28 maja piłkarze Żbika Nasielsk podejmowali na własnym boisku zespół Stoczniowca Płock. Podopieczni trenera Pawła Mazurkiewicza ponownie ulegli wyżej notowanemu rywalowi

Co było dość oczywiste Zielono-czerwoni nie byli faworytami w tym pojedynku. Piłkarze z Płocka w ciągu całego sezonu plasują się w górnej połowie ligowej stawki, a obecnie balansują na krawędzi bezpiecznego utrzymania.

Jako pierwsi wynik tego pojedynku otworzyli przyjezdni. Gospodarze odpowiedzieli w 25. minucie golem kapitana **Mateusza Bramowicza**. Goście jeszcze w pierwszej połowie, bo w 38. minucie ponownie objęli prowadzenie.

Żbik odstawał od rywala piłkarsko i fizycznie. Stoczniowcy byli po prostu lepsi. Mimo to nasielszczanie stwarzali sobie sytuacje podbramkowe, ale brakowało wykończenia akcji. W drugiej połowie przyjezdni ustalili wynik tego spotkania na 1:3.

Do końca rozgrywek IV ligi pozostało 5. spotkań. W środę, 1 czerwca nasielszczanie zmierzą się na wyjeździe z Hutnikiem Warszawa. Natomiast w sobotę, 4 czerwca o godzinie 14:00 na własnym stadionie podejmą Drukarza Warszawa.

Lp.	Nazwa drużyny	M	Z	R	P	Pkt
1.	Ząbkovia Ząbki	30	23	4	3	73
...						
8.	Marcovia Marki	30	11	11	8	44
9.	Stoczniowiec Płock	30	14	2	14	44
10.	Świt Starożreby	29	11	9	9	42
11.	MKS Przasnysz	30	12	4	14	40
12.	Unia Warszawa	30	11	5	14	38
13.	Wkra Żuromin	30	12	0	18	36
14.	Sokół Serock	30	8	4	18	28
15.	Drukarz Warszawa	30	7	4	19	25
16.	Huragan Wołomin	30	6	3	21	21
17.	Żbik Nasielsk	29	4	3	22	15
18.	Makowianka Maków Maz	30	1	2	27	5

Żbik Nasielsk – Stoczniowiec Płock 1:3 (1:2)

Bramka: 25` Bramowicz. Wojciech Lewandowski

eprasa.pl a3b5c5a722