Wyciek chloru na Rokicie. Mieszkańcy apelują o lepszy system alarmowy str. 3

Sprawa uderzenia ucznia: nauczyciel na ławie oskarżonych str. 5

KURIER GMIN

www.kuriergmin.pl

TYGODNIK POWIATU WOŁOWSKIEGO

Nr 50 (1754)
Rok XXXV

Czwartek,
12 grudnia 2024

ISSN 1426 - 1057

Cena 4,50zł
(w tym 5% VAT)

Zmiany w stawkach za odbiór odpadów w Gminie Wołów – konieczność dla mieszkańców str. 9

Ogromne sukcesy Wołowskiego Checkmatu str. 16

CZY RADNI POWINNI ZARABIAĆ?

BĘDZIE SPÓR O DIETY W RADZIE POWIATU WOŁOWSKIEGO

str. 7

Dr Lucyna Kulińska ostrzega: Polityka wobec Ukrainy może być powtórką tragicznych błędów historii str. 10

Klasztor pełen magii – świąteczna atmosfera w Lubiążu str. 12-13

Fot. Dagmara Zielińska

Bal Sportowca w Klubie Bokserskim Champion str. 15

Fot. Beata Gawlik

Wińsko świętowało! Czuć już magię Świąt str. 14

SKUP ZŁOMU
PĘGÓW
ul. Główna 79
Czynne 8-17
Skupujemy złom oraz metale kolorowe. Odbieramy złom również swoim transportem, możemy wysłać auto z HDS.
Waga - najazd 60 t.
www.zlompegow.pl
Aktualizuj ceny telefonicznie
600 56 20 36
REKLAMA

eprasa.pl a3b8319aa4

ZGK Brzeg Dolny: Nie odpowiadamy za błędy poprzedników

Dwa tygodnie temu w Brzegu Dolnym doszło to niebezpiecznej sytuacji. Na zaparkowane auta spadło drzewo. Na szczęście w środku pojazdów nie było ludzi. ZGK w Brzegu Dolnym tak tłumaczy dlaczego doszło do tego zdarzenia.

Drzewo w godzinach porannych spadło na kilka zaparkowanych samochodów na osiedlu Fabrycznym. Na miejscu zdarzenia pojawiły się służby ratunkowe: straż pożarna i policja. Strażacy zabezpieczyli teren i usunęli niebezpieczne drzewo.

Wiemy już, że za drzewo jako właściciel odpowiada gmina Brzeg Dolny. Za dbanie o zieleń- Zakład Gospodarki Komunalnej. Obecnie kierownikiem ds. zieleni w ZGK jest Zbigniew Mil, który zastąpił Jacka Siewruka. Nowy kierownik tak komentuje sytuację.

- Nie odpowiadam za to, jak realizowane były zgłoszenia za mojego poprzednika. Na swoim stanowisku jestem dwa miesiące i osobiście nie miałem zgłoszeń dotyczących tego właśnie drzewa. Stale monitorujemy starodrzew w gminie Brzeg Dolny, reagujemy na aktualne zgłoszenia oraz przeprowadzamy prace dotyczące zgłoszeń wcześniejszych, których nikt do tej pory nie wykonał.

Fot.Fb

Mogło dojść do tragedii.

Zbigniew Mil dodaje: Korzystając z okazji apeluję do mieszkańców, aby zgłaszali nam sytuacje ze starymi drzewami zagrażającymi bezpieczeństwu mieszkańcom oraz budynkom. Proszę o takie informacje pod numerem telefonu 660 543 406 lub na adres mailowy zgk@brzegdolny.pl

KaTa

Bilety na pociągi PKP Intercity już dostępne w stacjonarnej kasie na dworcu w Wołowie

W stacjonarnej kasie na dworcu PKP w Wołowie można już od ubiegłego czwartku kupować bilety także na pociągi PKP Intercity. To kolejny ważny krok w rozwoju kolei w naszym powiecie - mówi radny i członek zarządu naszego powiatu Bohdan Stawiski, który stoi za całą inicjatywą.

Przypomnijmy, że z inicjatywy Stawiskiego już od początku listopada podróżni z Wołowa czy Brzegu Dolnego mogą korzystać z miesięcznych biletów zintegrowanych aglomeracyjnych PTA, które umożliwiają nie tylko dojazd do Wrocławia, ale także swobodne podróże po stolicy Dolnego Śląska komunikacją miejską. Przywrócenie stacjonarnej kasy biletowej na dworcu w Wołowie to z resztą także zasługa naszego aktywnego radnego, który pokazuje innym, że chcieć to móc.

Kasa na dworcu PKP w Wołowie rozszerzyła swoją ofertę. Od piątku, 6 grudnia, każdy chętny może w niej zakupić także bilety na składy PKP Intercity. To ogromne ułatwienie dla podróżnych, ponieważ wygodnie kupią oni teraz w jednym miejscu bilet na całą podróż, niezależnie od tego, czy zamierzają jechać Kolejami Dolnośląskimi, Polregio czy PKP Intercity. O taką możliwość Bohdan Stawiski zabiegał od kilku miesięcy. Złożył w tej sprawie wniosek do Kolei Dolnośląskich, które musiały później porozumieć się ze spółką Intercity. Przewoźnicy dostrzegli potencjał w tym pomyśle i został on właśnie wprowadzony w życie.

- Sprzedaż biletów na pociągi krajowe i międzynarodowe PKP Intercity w kasie na dworcu kolejowym w Wołowie to kolejne duże ułatwienie dla podróżnych z naszego powiatu. Warto było o to walczyć i szukać pozytywnych rozwiązań z myślą o pasażerach. Będę w dalszym ciągu zabiegał, aby kolej była dostępna dla wszystkich - także osób starszych, które nie korzystają z internetu – mówi **Bohdan Stawiski, radny i członek Zarządu Powiatu Wołowskiego.**

To nie koniec rozwoju kolei w naszym powiecie. Już niedługo w życie wejdą kolejne ważne projekty i zmiany, o których na pewno będziemy informować na bieżąco.

inf

Odwiedzają miejsca, gdzie mogą mieszkać bezdomni

Wołowscy policjanci systematycznie kontrolują miejsca, gdzie mogą przebywać osoby bezdomne, samotne, nadużywające alkoholu. To właśnie one, w tym jesienno-zimowym okresie, są szczególnie narażone na wychłodzenie.

-Podejmowane działania prewencyjne funkcjonariuszy zmierzać będą do ograniczenia tragicznych w skutkach zdarzeń oraz zapewnienia pomocy jak największej ilości osób będących w potrzebie - mówi Janusz Rosa z KPP w Wołowie. - Wykonywane w ramach akcji czynności to m.in. bieżące monitorowanie i kontrolowanie miejsc, gdzie mogą przebywać bezdomni. Policjanci zwracać będą również szczególną uwagę na osoby znajdujące się pod wpływem alkoholu, w okolicznościach zagrażających ich życiu. Funkcjonariusze, realizując założenia akcji będą współpracowali z innymi służbami i instytucjami.

Wołowscy funkcjonariusze apelują także do wszystkich mieszkańców naszego powiatu o informowanie Policji oraz innych służb o każdej zauważonej osobie, która długo siedzi lub leży na przystanku, w parku, a także będącej pod wpływem alkoholu lub znajdującej się w podobnej sytuacji mogącej spowodować wychłodzenie organizmu. Nie przechodźmy obok takich ludzi obojętnie. Wystarczy, że w takim przypadku zareagujemy i powiadomimy odpowiednie służby. **kk**

Dom Pogrzebowy
Memento Mori
Żmigród ul. Sportowa 14
Biuro: Wołów ul. Gajowa 6
Świadczymy kompleksowe usługi:
- profesjonalne przygotowanie oraz obsługa ceremonii pogrzebowych
- bezpłatna i nowoczesna sala pożegnań
- całodobowa chłodnia
- kremacje i ekshumacje
- krajowy i międzynarodowy transport zwłok
- pomniki i grobowce, opieka nad grobami
Telefon całodobowy: 573 006 222 lub 573 006 223

REKLAMA

eprasa.pl a3b8319aa4

Wyciek chloru na Rokicie. Mieszkańcy apelują o lepszy system alarmowy

4 grudnia, w Barbórkę, na terenie Zakładów Chemicznych Rokita w Brzegu Dolnym doszło do wycieku kondensatu chlorowego. Wypadek miał miejsce podczas prac remontowych prowadzonych przez zewnętrzną firmę i wywołał zaniepokojenie wśród mieszkańców oraz służb ratunkowych.

Jak poinformowała Izabella Zalewska, doradca ds. komunikacji w PCC Rokita S.A.:

- Podczas prac remontowych uszkodzony został rurociąg, co spowodowało wyciek kondensatu chlorowego i emisję niewielkiej ilości chloru. Opary nie przedostały się poza teren zakładu i zostały szybko zneutralizowane. Pięciu pracowników, którzy pracowali w pobliżu uszkodzonego rurociągu, zostało prewencyjnie przewiezionych do Izby Przyjęć. Po konsultacji medycznej wszyscy wrócili do domu. Zgodnie z procedurami, o zdarzeniu poinformowano Wojewódzki Inspektorat Ochrony Środowiska oraz Komendy Państwowej Straży Pożarnej.

Niepokój mieszkańców i apel o alarmy

Zdarzenie wywołało niepokój wśród mieszkańców Brzegu Dolnego, którzy pamiętają z historii dramatyczne incydenty z udziałem chloru w Zakładach Rokita. W mediach społecznościowych pojawiły się apele o wprowadzenie bardziej efektywnych systemów ostrzegania, takich jak megafony czy wiadomości SMS, które miałyby informować społeczność o potencjalnych zagrożeniach.

Mieszkańcy argumentują, że takie środki zwiększyłyby ich poczucie bezpieczeństwa i pozwoliły na szybszą reakcję w razie poważniejszych awarii.

Czy alarm był potrzebny?

Eksperci wskazują, że w tym przypadku sytuacja była ograniczona wyłącznie do terenu zakładu i nie stanowiła zagrożenia dla okolicznych mieszkańców.

- Zgodnie z procedurami, o zdarzeniu zostały poinformowane odpowiednie instytucje, a opary nie przedostały się poza teren zakładu - podkreśla Zalewska.

Niebezpieczeństwo związane z chlorem

Chlor (Cl_2) to silnie toksyczny gaz o ostrym, duszącym zapachu. Jego właściwości utleniające czynią go niebezpiecznym dla ludzi i środowiska, szczególnie w dużych stężeniach. Wdychanie chloru może powodować poważne podrażnienia dróg oddechowych, kaszel, duszności, a w skrajnych przypadkach obrzęk płuc. Bezpośredni kontakt ze skórą lub oczami wywołuje oparzenia chemiczne.

Ze względu na toksyczność i potencjalne ryzyko, chlor wymaga szczególnej ostrożności w przechowywaniu i stosowaniu. Tym razem sytuację udało się szybko opanować, jednak pozostaje pytanie, czy mieszkańcy powinni być informowani o tego typu incydentach, nawet jeśli zagrożenie ogranicza się do terenu zakładu. Z tym pytaniem zwróciliśmy się do biura bezpieczeństwa w urzędzie miejskim. Jak tylko otrzymamy odpowiedź opublikujemy ją.

* Informację podaliśmy jako pierwsi i jedyni na naszym portalu www.kuriergmin.pl - Wspieraj lokalne media kupując co tydzień gazetę Kurier Gmin **KaTa**

REKLAMA

Zakończono remont zabytkowego stropu w kościele w Krzydlinie Wielkiej

Fot.UM Wołów

W kościele pw. św. Marii Magdaleny w Krzydlinie Wielkiej zakończono prace konserwatorskie i restauratorskie XVI-wiecznego drewnianego, polichromowanego stropu. Prace prowadzone były pod kierunkiem konserwatora dzieł sztuki, mgr Malwiny Żołyniak. Całkowity koszt inwestycji wyniósł 1 198 000 zł.

W przetargu na realizację tego zadania zwyciężyło konsorcjum **Art M. Studio** z Krakowa i **Archikwant** z Bytomia. Środki na ten projekt parafia otrzymała z rządowego programu **Polski Ład**.

– **Jest to obiekt unikatowej wartości i podlega wyjątkowej ochronie** – mówiła jeszcze przed rozpoczęciem prac mgr Malwina Żołyniak, autorka programu prac konserwatorskich i restauratorskich stropu.

Remont był nie tylko koniecznością techniczną, ale także ważnym krokiem w zachowaniu tego wyjątkowego zabytku dla przyszłych pokoleń. Dbałość o takie elementy, jak polichromowany strop, świadczy o ogromnym znaczeniu historycznym i artystycznym kościoła w Krzydlinie Wielkiej, który jest jednym z perełek architektury sakralnej regionu.

Dzięki ukończonym pracom, wierni i turyści mogą na nowo podziwiać niezwykłe piękno zdobień, które przez wieki zdobiły wnętrze tej świątyni. **kk**

REKLAMA

epraasa.pl a5b8319aa4

KURIER GMIN
TYGODNIK POWIATU WOŁOWSKIEGO
www.kuriergmin.pl

Brutalny atak na radnego Iskrę. Dostał kartkę z długopisem, żeby się zapisać do pracy

Takiego ewenementu jeszcze w Radzie Powiatu nie było. Radny z Brzegu Dolnego Jarosław Iskra nie pracuje w żadnej komisji. - A obiecywał, że będzie pracował - komentują radni. A co na to sam radny?

Radny bez komisji – brak aktywności Jarosława Iskry budzi kontrowersje

Jarosław Iskra, były wicestarosta powiatu wołowskiego, a obecnie radny i wiceprzewodniczący Rady Powiatu, został wybrany na to stanowisko zaledwie miesiąc temu. Podczas inauguracyjnej sesji dziękował za zaufanie radnym i obiecywał wykorzystać swoje doświadczenie, aby wspierać ich w pracy. Rzeczywistość jednak szybko zweryfikowała te deklaracje.

Wykluczenie z komisji

Radny Iskra nie zasiada obecnie w żadnej komisji powiatowej, pomimo że wcześniej był członkiem komisji rewizyjnej oraz komisji skarg i wniosków. Zrezygnował z nich, ponieważ przepisy zabraniają pełnienia funkcji wiceprzewodniczącego rady i jednoczesnego uczestniczenia w pracach tych komisji. Nic jednak nie stoi na przeszkodzie, aby przystąpił do innych komisji – na przykład zdrowia czy budżetu. Dotychczas nie złożył jednak deklaracji w tej sprawie.

Radny jako obserwator

Podczas jednej z ostatnich obrad połączonych komisji Iskra pojawił się w roli... mieszkańca. Jako że nie jest członkiem żadnej komisji, nie mógł brać udziału w głosowaniach ani aktywnie uczestniczyć w pracy zespołów.

– Radny Iskra potrzebuje impulsu, by wyjść z obecnego marazmu i inercji – skomentował sytuację Bohdan Stawiski, członek zarządu powiatu. W trakcie obrad wręczył Iskrze kartkę i długopis, zachęcając go do zapisania się do jednej z komisji. – Nie można siedzieć, milczeć i unikać obowiązków – dodał Stawiski.

Komisje jako podstawa pracy radnego

Komisje to kluczowe organy, w których radni analizują projekty uchwał, zgłaszają inicjatywy i rozwiązują problemy zgłaszane przez mieszkańców. Brak aktywności w komisjach oznacza ograniczony wpływ na decyzje powiatu, co stoi w sprzeczności z funkcją radnego.

Niespełnione obietnice

Jarosław Iskra w kampanii wyborczej deklarował zaangażowanie w rozwój powiatu i pracę na rzecz mieszkańców. Brak aktywności w komisjach budzi jednak pytania o wiarygodność tych deklaracji. Wyborcy mogą czuć się zawiedzeni, widząc, że radny nie podejmuje działań, które obiecywał.

Wyjaśnienia w mediach społecznościowych

Radny w mediach społecznościowych tłumaczył swoją rezygnację z komisji rewizyjnej i komisji skarg oraz wniosków, powołując się na przepisy ustawy o samorządzie. Jednak brak działań zmierzających do dołączenia do innych komisji pozostaje bez odpowiedzi.

Co dalej?

Mieszkańcy mają prawo oczekiwać od swoich przedstawicieli aktywności, transparentności i zaangażowania. Pełnienie funkcji radnego to nie tylko prestiż, ale przede wszystkim obowiązek. Czy Jarosław Iskra zacznie wywiązywać się ze swoich zobowiązań? Liczymy, że radny przyspieszy swoją pracę oraz podejmie konkretne decyzje. Redakcja zamierza monitorować jego działania i przypomina, że mandat radnego to zobowiązanie wobec mieszkańców. Najbliższa sesja Rady Powiatu już 19 grudnia. Liczymy na zmiany. **ki**

Nowe otwarcie? Profil DOK na Facebooku znika, zmiany w komunikacji z mieszkańcami?

Dolnobrzeski Ośrodek Kultury usuwa swój profil na Facebooku. Od teraz informacje o wydarzeniach kulturalnych mają być publikowane na profilu Urzędu Miejskiego w Brzegu Dolnym. To szansa na poprawę relacji z mieszkańcami, którzy dotychczas często skarżyli się na cenzurowanie komentarzy i blokowanie użytkowników. Czy za zmianą dyrektor DOK, instytucja będzie bardziej otwarta na dialog z mieszkańcami?

Dolnobrzeski Ośrodek Kultury (DOK) przez lata był krytykowany za sposób zarządzania swoim profilem na Facebooku. Zarzuty dotyczyły m.in. blokowania mieszkańców, którzy wyrażali negatywne opinie o repertuarze, braku atrakcji w mieście czy innych aspektach działalności DOK-u. Takie działania budzą wiele kontrowersji i są sprzeczne z ideą przejrzystości i otwartego dialogu, które powinny cechować instytucje publiczne.

Blokowanie użytkowników i usuwanie krytycznych komentarzy na gminnych portalach społecznościowych jest nieetyczne i może być postrzegane jako naruszenie prawa do wolności słowa. Portale społecznościowe prowadzone przez instytucje publiczne są formą komunikacji między władzą a obywatelami i powinny być otwarte na różnorodne opinie – również te krytyczne. Taka forma interakcji to element demokracji lokalnej, która zakłada możliwość wyrażania zdania przez mieszkańców.

Kluczowe argumenty przeciw blokowaniu użytkowników:

Przejrzystość działania instytucji publicznych: Instytucje publiczne, w tym Dolnobrzeski Ośrodek Kultury, są finansowane z pieniędzy podatników. Oznacza to, że ich działalność powinna być otwarta na weryfikację i konstruktywną krytykę. Blokowanie użytkowników rodzi pytania o to, co instytucja chce ukryć, i może prowadzić do utraty zaufania mieszkańców.

Prawo do wolności słowa: Usuwanie komentarzy lub blokowanie osób wyrażających swoje zdanie jest sprzeczne z podstawowym prawem do wyrażania opinii. Portale społecznościowe prowadzone przez instytucje publiczne to przestrzeń, gdzie mieszkańcy mają prawo do dialogu z władzami lokalnymi.

Budowanie wspólnoty: Otwarta i transparentna komunikacja to fundament budowania zaufania między instytucją a mieszkańcami. Krytyczne głosy mogą pomóc w identyfikacji problemów i poprawie jakości działań, jeśli są traktowane jako cenne źródło informacji, a nie zagrożenie.

Wizerunek instytucji: Działania takie jak blokowanie użytkowników mogą być odbierane jako aroganckie i antydemokratyczne. Budowanie pozytywnego wizerunku instytucji wymaga otwartości i umiejętności reagowania na krytykę w sposób profesjonalny i merytoryczny.

Czy połączenie profilu DOK z profilem Urzędu Miejskiego coś zmieni?

Połączenie profili Dolnobrzeskiego Ośrodka Kultury i Urzędu Miejskiego w Brzegu Dolnym

to krok, który może przynieść zmiany. Mieszkańcy liczą na to, że nowy profil będzie bardziej otwarty na dialog z mieszkańcami, a przypadki blokowania użytkowników lub usuwania komentarzy krytycznych odejdą w niepamięć.

Dla dobra wspólnoty lokalnej konieczne jest, aby urzędnicy i pracownicy instytucji publicznych traktowali media społecznościowe jako narzędzie budowania zaufania i integracji. Każda krytyka, o ile jest wyrażona w sposób kulturalny, powinna być traktowana jako okazja do dialogu, a nie jako zagrożenie.

Portale społecznościowe prowadzone przez instytucje publiczne są własnością mieszkańców i służą komunikacji między nimi a władzami lokalnymi. Blokowanie użytkowników czy usuwanie krytycznych komentarzy godzi w zasady demokracji i transparentności. Miejmy nadzieję, że po zmianach zarówno na stanowisku dyrektora DOK jak i profilu, mieszkańcy Brzegu Dolnego będą mieli większy wpływ na to, co dzieje się w ich mieście, również za pośrednictwem mediów społecznościowych.

KaTa

prasa.pr/a/3/19a44

Sprawa uderzenia ucznia: nauczyciel na ławie oskarżonych

W lutym przyszłego roku miną dwa lata od incydentu, który wstrząsnął społecznością Zespołu Szkół Zawodowych w Wołowie. Nauczyciel wychowania fizycznego został oskarżony o uderzenie ucznia w twarz. Obecnie toczy się przeciwko niemu postępowanie przed sądem karnym.

Fot.mr

Szkoła nabrała rozgłosu na całą Polskę.

Przypomnijmy: nauczyciel twierdzi, że zareagował odruchowo, kiedy uczeń przypadkowo na niego wpadł na szkolnym korytarzu. Po zdarzeniu chłopiec został zaproszony na rozmowę do gabinetu ówczesnej dyrektorki, Henryki Przybyłowicz. Rozmowa ta została potajemnie nagrana przez ucznia. Rodzice poszkodowanego zgłosili sprawę do kuratorium oświaty i prokuratury, a także skierowali skargę na dyrektorkę szkoły do starosty powiatu wołowskiego.

Kuratorium przeprowadziło kontrolę w placówce i wydało zalecenia dotyczące przestrzegania praw ucznia. Tematem zainteresowała się również telewizja TVN, która opisała sprawę w programie „Uwaga!”.

Prokuratura zakwalifikowała zdarzenie jako naruszenie z art. 157 § 2 Kodeksu karnego, który dotyczy spowodowania naruszenia czynności narządu ciała lub rozstroju zdrowia trwającego do 7 dni. Za to przestępstwo grozi kara grzywny, ograniczenia wolności lub pozbawienia wolności do lat dwóch.

W listopadzie odbyła się pierwsza rozprawa, podczas której przesłuchano poszkodowanego ucznia i jego matkę. Na grudniowym posiedzeniu kontynuowane będzie przesłuchanie byłej dyrektorki szkoły, która zakończyła pracę zawodową we wrześniu tego roku.

Nieoficjalnie wiadomo, że obrona nauczyciela wnioskowała o przesłuchanie ojca ucznia. Prawnicy wskazują na wątpliwości związane z publikowaniem materiałów dotyczących sprawy w mediach społecznościowych.

Jak zakończy się ten proces? Czas pokaże. Redakcja będzie na bieżąco monitorować rozwój sprawy.

KaTa

24-latek zatrzymany za kradzieże i włamania samochodowe

Policjanci z Wydziału Ruchu Drogowego i Rewiru Dzielnicowych Komendy Powiatowej Policji w Wołowie zatrzymali 24-letniego mężczyznę, który jest podejrzany o szereg przestępstw. Zarzuty obejmują kradzież samochodu na terenie sąsiedniego województwa, usiłowanie kradzieży dwóch pojazdów w powiecie wołowskim, krótkotrwałe użycie innego pojazdu oraz kierowanie mimo sądowego zakazu.

Interwencja rozpoczęła się od zgłoszenia o wybiciu szyby w jednym z zaparkowanych samochodów w miejscowości na terenie powiatu wołowskiego. Świadek zauważył, że sprawca próbował uruchomić pojazd, ale spłoszony szybko oddalił się z miejsca zdarzenia.

– W dwóch pojazdach sprawca wybił szyby oraz usiłował dokonać ich kradzieży, wyłamując stacyjki i blokady kierownic. Dzięki sprawnym działaniom policjantów 24-latek został zatrzymany w pobliskim kompleksie leśnym – poinformował asp. sztab. Janusz Rosa, oficer prasowy Komendy Powiatowej Policji w Wołowie.

Współpraca wołowskich funkcjonariuszy z policjantami z sąsiedniego województwa doprowadziła do odzyskania dwóch pojazdów marki Volkswagen, które zostały porzucone w lesie. Jeden z nich pochodził z kradzieży dokonanej na terenie powiatu wołowskiego.

24-letni mieszkaniec powiatu zgorzeleckiego usłyszał zarzuty kradzieży, dwóch usiłowań kradzieży, krótkotrwałego użycia pojazdu oraz kierowania pomimo sądowego zakazu. Teraz za swoje czyny odpowie przed sądem.

kk

Czujka czadu uratowała życie mieszkańcom Brzegu Dolnego

Właściwa reakcja domowników mieszkania przy ulicy Tęczowej w Brzegu Dolnym pozwoliła uniknąć tragedii. Czujka tlenku węgla, zainstalowana w ich lokalu, wykryła podwyższone stężenie tego niebezpiecznego gazu, co umożliwiło szybką ewakuację i wezwanie straży pożarnej.

– Domownicy natychmiast opuścili mieszkanie i powiadomili strażaków. Pomiary potwierdziły obecność tlenku węgla w pomieszczeniu, gdzie znajdował się gazowy podgrzewacz wody. Gdyby nie szybka reakcja mieszkańców, mogło dojść do tragedii – powiedział mł. kpt. Daniel Lisiecki, oficer prasowy Komendy Powiatowej Państwowej Straży Pożarnej w Wołowie.

To kolejny dowód na to, że czujki tlenku węgla mogą uratować życie. Ten podstępny gaz nie ma zapachu ani koloru, co sprawia, że bez odpowiedniego urządzenia jest niemal niemożliwy do wykrycia.

– Wyposażenie mieszkania w czujkę to niewielka inwestycja, która zapewnia ogromne bezpieczeństwo – podkreślił mł. kpt. Lisiecki, przypominając o zmianach w przepisach.

22 listopada 2024 roku w *Dzienniku Ustaw* opublikowano nowe rozporządzenie Ministra Spraw Wewnętrznych, które nakłada obowiązek montażu czujek

dymu i tlenku węgla w budynkach mieszkalnych. W lokalach już użytkowanych, gdzie odbywa się proces spalania paliw, czujki będą obowiązkowe od 1 stycznia 2030 roku. W przypadku nowo budowanych obiektów i lokali hotelowych, przepisy należy spełnić już od grudnia 2024 roku.

Strażacy apelują jednak, by nie zwlekać z instalacją czujek i zadbać o bezpieczeństwo swoich bliskich już teraz.

kk

eprasa.pl 4b8b8319aa4

Sekretarz Gminy Brzeg Dolny żegna się z urzędnikami, radnymi i odchodzi sama

Katarzyna Zagórska, sekretarz gminy Brzeg Dolny, która od wyborów nowego burmistrza przebywała na zwolnieniu lekarskim, odchodzi. Podpisała porozumienie z nowym włodarzem i oficjalnie kończy pracę w marcu 2025 roku. Obecnie przebywa na wypowiedzeniu. Jej obowiązki pełni Ewa Wojtasiewicz, długoletni pracownik urzędu. Ireneusz Fura, zapowiada rozpisanie konkursu, po zakończeniu pracy sekretarz, czyli w przyszłym roku.

Katarzyna Zagórska na swoim profilu Facebook pożegnała się z pracownikami, mieszkańcami, radnymi, jak napisała po 30 -latach pracy w dolnobrzeskim urzędzie.

Przypomnijmy Zagórska pełniła przez wiele lat funkcję najpierw kierownika Biura Rady, a 6 lat temu na sekretarza powołał ją Paweł Pirek, poprzedni burmistrz Brzegu Dolnego.

Wraz ze zmianą władzy, w kwietniu tego roku, wybierający liczyli na zmiany personalne w urzędzie i gminnych jednostkach. Do tej pory zmieniono dyrektor DOK, kierownika wydziału oświaty, w trakcie jest konkurs na nowego kierownika GOPS, a teraz odchodzi sekretarz. Ciągle nie ma nowego wiceburmistrza, po odejściu Kamila Jeżyny, który miał być z kolei nową twarzą zmian. A czy będą jeszcze jakieś roszady personalne? Pewnie trudno je szybko zrobić po ponad 30 - latach rządów tego samego ugrupowania w gminie. Szczególnie, kiedy silna opozycja w Radzie wobec nowego burmistrza, trzyma pieczę nad „starymi układami".

A czym się zajmuje sekretarz w gminie?

Sekretarz gminy zajmuje się organizacją pracy urzędu, nadzoruje jego funkcjonowanie i dba o przestrzeganie procedur administracyjnych. Koordynuje działania między wydziałami, nadzoruje obieg dokumentów i wspiera wójtów, burmistrzów w realizacji zadań. Odpowiada za przygotowanie projektów uchwał oraz obsługę rady gminy. Sekretarz jest też często odpowiedzialny za kwestie kadrowe i szkolenia pracowników. To stanowisko wymaga dobrej znajomości prawa administracyjnego i umiejętności zarządzania. **mr**

Wojna medialna w Brzegu Dolnym: Konflikt o kontrolę informacji

W Brzegu Dolnym radni w opozycji do burmistrza Ireneusza Fury, domagają się dokumentowania ich pracy przez urzędników, a jednocześnie założyli na Facebooku profil „Głos Dolnobrzeskiej Rady", gdzie komentują swoje działania i umożliwiają mieszkańcom zadawanie pytań oraz wyrażanie opinii. Z kolei burmistrz, po likwidacji urzędniczej gazety Panorama Brzegu Dolnego, zapowiedział wydawanie nowego biuletynu, który ma być „tańszym i lepszym" rozwiązaniem. Pytanie jednak, czy rzeczywiście spełni oczekiwania wszystkich?

Facebook nie starcza, trzeba mieć biuletyn

Likwidacja Panoramy Brzegu Dolnego - urzędowej gazety, była jednym z pierwszych działań burmistrza Ireneusza Fury po objęciu urzędu. Podczas kampanii wyborczej krytykował urzędników za brak obiektywizmu i faworyzowanie poprzedniego burmistrza w mediach samorządowych. Teraz sam planuje wprowadzenie biuletynu, co budzi wątpliwości niektórych radnych. Obawiają się oni, że nowe medium stanie się narzędziem propagandowym, a jego treści będą jednostronne i kontrolowane przez burmistrza.

Tymczasem radni sami aktywnie prowadzą profil na Facebooku, który pozwala im komunikować się z mieszkańcami bez pośrednictwa mediów samorządowych. Inicjatywa ta spotyka się z pozytywnym odbiorem – mieszkańcy mają możliwość zadawania pytań i wyrażania swoich opinii w czasie rzeczywistym. Radni chcą jednak więcej – domagają się, aby urzędnicy nagrywali i fotografowali ich pracę podczas obrad komisji. Rodzi to pytanie, czy dokumentowanie działalności radnych jest właściwym zadaniem dla urzędników, którzy powinni koncentrować się na obsłudze mieszkańców?

Patologia samorządowych mediów i podszywanie się pod dziennikarzy

W Polsce od lat toczy się dyskusja na temat patologii związanych z mediami samorządowymi. Według Stowarzyszenia Gazet Lokalnych, samorządy często wykorzystują swoje media jako narzędzia propagandy, zamiast przeznaczać środki na rzetelną komunikację z mieszkańcami poprzez np. spotkania, konsultacje, gdzie mieszkańcy mogą zadawać pytania, rozmawiać z władzą, itp. Zatrudnianie urzędników do tworzenia cenzurowanych przez władzę tekstów, fotografowania jej oraz tworzenie mediów przez urzędników podszywających się pod dziennikarzy, jest coraz bardziej krytykowane i porównywane do działań w krajach autorytarnych.

W Brzegu Dolnym mieszkańcy doświadczyli tego problemu na własnej skórze. Na przykład na profilu Dolnobrzeskiego Ośrodka Kultury dochodziło do blokowania użytkowników, którzy wyrażali krytyczne opinie. Jest to działanie niezgodne z prawem, ponieważ profile instytucji publicznych są finansowane z publicznych środków i powinny być dostępne dla wszystkich mieszkańców.

Nowe przepisy na horyzoncie

Tymczasem w Sejmie trwają prace nad ograniczeniem wydatków na media samorządowe. Nowe przepisy mają pozwolić na wydawanie biuletynów jedynie sześć razy w roku i wyłącznie w formie komunikatów, bez treści redakcyjnych. Posłowie dostrzegają skalę problemu, jakim jest wydawanie publicznych pieniędzy na promowanie sukcesów władz samorządowych, podczas gdy mieszkańcy pozostają pozbawieni rzeczywistego dostępu do obiektywnej informacji.

Kto wygra medialną wojnę?

Walka o kontrolę informacji w Brzegu Dolnym trwa. Czy nowy biuletyn burmistrza zyska aprobatę czy pogrąży go jak Panorama jego poprzedników? Czy profil opozycyjnych radnych wobec burmistrza stanie się realną alternatywą do kontaktu władza- mieszkańcy? Jedno jest pewne, media lokalne powinny służyć mieszkańcom, a nie władzy. **mr**

REKLAMA

epraasa.pl asbs31944

Czy radni powinni zarabiać? Będzie spór o diety w Radzie Powiatu Wołowskiego

Zanim radni Powiatu Wołowskiego dostaną podwyżkę diet, czeka ich burzliwa dyskusja. Radny Bohdan Stawiski stanowczo sprzeciwia się zmianom, argumentując, że diety to przestarzały system, który powinien zostać zlikwidowany. Jego pomysł wzbudził zainteresowanie ogólnopolskich mediów, takich jak Wirtualna Polska, a w regionie podgrzał debatę o wynagrodzeniach samorządowców.

Według polskiego prawa każdy radny otrzymuje dietę, której wysokość zależy od pełnionej funkcji. Obecnie radni Powiatu Wołowskiego otrzymują od 657 zł (radny w jednej komisji) do 1691 zł (przewodniczący Rady Powiatu). Starosta podczas ostatniej sesji wspomniał, że będzie wnioskował za podwyżkami diet dla radnych, argumentując chęcią wyrównania stawek do poziomu sąsiednich powiatów. Tam radni zarabiają średnio 1100–1200 zł.

Diety radnych: ile zarabiają, kto dostaje najwięcej i dlaczego?

W Polsce każdy radny gminny, powiatowy oraz wojewódzki otrzymuje dietę, która ma rekompensować wydatki związane z pełnieniem obowiązków. W przypadku Powiatu Wołowskiego wysokość diet wynosi 70% z kwoty stanowiącej 1,5-krotności stawki bazowej określonej w ustawie budżetowej (obecnie 1789,42 zł). Na tej podstawie miesięczne diety wyglądają następująco: **Przewodniczący Rady Powiatu** – 90% bazy (1691 zł), **Wiceprzewodniczący Rady Powiatu** – 70% bazy (1315 zł), **Nieetatowy członek Zarządu Powiatu** – 80% bazy (1503 zł), **Przewodniczący komisji stałych** – 60% bazy (1127 zł), **Radny będący członkiem dwóch komisji stałych** – 50% bazy (939 zł), **Radny będący członkiem jednej komisji stałej** – 35% bazy (657 zł), **Radny zamieszkały poza siedzibą organów powiatu** – 5% bazy.

Zarobki radnych w Powiecie Wołowskim

Najwięcej zarabia przewodniczący rady, Rafał Zając, który miesięcznie otrzymuje 1691 zł. Najniższą dietę – 657 zł – otrzymują radni, którzy zasiadają w jednej komisji, dodatkowo mieszkając poza siedzibą organów powiatu.

Informacje o dietach szybko przechwyciły media ogólnopolskie.

Sprzeciw radnego Stawiskiego

Za podwyżkami nie jest radny Bohdan Stawiski, który otwarcie sprzeciwił się dietom dla radnych, sam swoją pierwszą dietę przeznaczył na cele społeczne. Na platformie X (dawniej Twitter) napisał, że diety to archaizm i powinny być zlikwidowane. Jego zdaniem wynagrodzenia powinni otrzymywać jedynie samorządowcy zatrudnieni na etatach. - Do samorządu nie idzie się po pieniądze - napisał. -To nie populizm, ale kwestia zasad - tłumaczy niedowiarkom. Jego stanowisko odbiło się szerokim echem w mediach, o czym pisała między innymi Wirtualna Polska.

Podczas sesji, na której starosta wspomniał o podwyżkach diet, Stawiski natychmiast zapowiedział, że zagłosuje przeciw.

Diety w innych powiatach

Dla porównania w sąsiednich powiatach miesięczne diety radnych wahają się między 800 zł a 2000 zł, w zależności od pełnionej funkcji. W niektórych samorządach podejmuje się próby obniżenia diet lub wprowadzenia bardziej szczegółowych zasad ich przyznawania.

Czy diety są konieczne?

Dieta radnego ma rekompensować koszty związane z pełnieniem funkcji publicznej, jednak coraz częściej pojawiają się głosy, że jej wysokość powinna być uzależniona od faktycznego zaangażowania. Choć istnieje możliwość pełnienia funkcji radnego bez diet, rozwiązanie to budzi obawy o ograniczenie dostępu do samorządów dla osób mniej zamożnych.

Pomysł Stawiskiego o likwidacji diet wywołał żywą dyskusję i może zapoczątkować szerszą debatę na temat wynagrodzeń dla osób sprawujących funkcje publiczne.

Zgodnie z polskim prawem dieta ma rekompensować wydatki związane z pełnieniem obowiązków radnego. W Powiecie Wołowskim jej wysokość jest uzależniona od funkcji i zaangażowania w pracę komisji.

Zaangażowanie radnych: problem z komisjami

Wątpliwości budzi także zaangażowanie niektórych radnych. Jarosław Iskra, wiceprzewodniczący rady, mimo funkcji nie należy do żadnej komisji, co jest ewenementem. Radny Bohdan Stawiski podczas sesji wręczył Iskrze kartkę i długopis, symbolicznie zachęcając go do aktywności. O czym piszemy na str. 6.

Mieszkańcy oczekują bardziej transparentnych działań ze strony swoich przedstawicieli, a kwestia diet i zaangażowania w prace komisji z pewnością pozostanie tematem dalszej debaty. Czy system wynagrodzeń ulegnie zmianie, a radni wykażą się większym zaangażowaniem? Czas pokaże.

dz, mr

Szczegółowa lista zarobków radnych Powiatu Wołowskiego:

Imię i nazwisko	Dieta miesięczna
Rafał Zając	1 691,00 zł
Bohdan Stawiski	1 503,11 zł
Rafał Borzyński	1 503,11 zł
Paweł Gołąb	1 503,11 zł
Agnieszka Łukaszewska	1 315,22 zł
Jarosław Iskra	1 315,22 zł
Artur Kulesz	1 127,33 zł
Witold Krochmal	1 127,33 zł
Stanisław Borkowski	939,45 zł
Paweł Pirek	939,45 zł
Barbara Rabiega	939,45 zł
Katarzyna Uran	939,45 zł
Józef Szumilas	939,45 zł
Marek Cukrowski	939,45 zł
Janusz Dziarski	939,45 zł

Komisje, w których pracują radni

Budżetu, gospodarki, infrastruktury i środowiska
Skład: Rafał Borzyński (przewodniczący), Rafał Zając, Marek Cukrowski, Paweł Pirek, Agnieszka Łukaszewska, Beata Gryga, Bohdan Stawiski, Janusz Dziarski, Paweł Gołąb, Józef Szumilas, Jan Janas.

Zdrowia, polityki społecznej, edukacji, kultury i sportu
Skład: Agnieszka Łukaszewska (przewodnicząca), Rafał Zając, Marek Cukrowski, Paweł Pirek, Rafał Borzyński, Beata Gryga, Bohdan Stawiski, Janusz Dziarski, Józef Szumilas, Paweł Gołąb, Jan Janas, Artur Kulesz.

Rewizyjna
Skład: Witold Krochmal (przewodniczący), Katarzyna Uran, Artur Kulesz, Barbara Rabiega, Stanisław Borkowski.

Skarg, wniosków i petycji
Skład: Artur Kulesz (przewodniczący), Katarzyna Uran, Barbara Rabiega, Stanisław Borkowski.

epraasa.pl adb631ddd4

KURIER GMIN
TYGODNIK POWIATU WOŁOWSKIEGO
www.kuriergmin.pl

Mikołajki w Zespole Szkół Zawodowych – magia świąt i wielkie serca

W Zespole Szkół Zawodowych Mikołajki obchodzono w wyjątkowej atmosferze pełnej radości i zimowego uroku.

Fot. Piotr Mikosz

Fot. Piotr Mikosz

Świąteczne czapki, taniec Belgijka na świeżym powietrzu i białe krajobrazy stworzyły niezapomniany klimat, który na długo zapadnie w pamięć uczestników. Nie zabrakło także akcentów dobroczynnych. Klasa 1T przygotowała piękny kiermasz charytatywny, który spotkał się z ogromnym zainteresowaniem. Dochód z wydarzenia został przeznaczony na szczytny cel - zbiórkę dla Karoliny, co jeszcze bardziej podkreśliło ducha wspólnoty i solidarności panującego tego dnia w szkole.

Dzięki takim inicjatywom Zespół Szkół Zawodowych nie tylko pielęgnuje tradycje, ale również kształtuje w młodzieży postawy otwartości i zaangażowania społecznego. Ten wyjątkowy dzień udowodnił, że magia świąt tkwi w radości bycia razem i pomocy innym. **Piotr Mikosz**

Fot. Piotr Mikosz

Fot. Piotr Mikosz

Fot. Piotr Mikosz

Fot. Piotr Mikosz

Fot. Piotr Mikosz

Piotroniowice i Stobno – nasze miejsca na mapie pięknych wsi Dolnego Śląska!

Budziszów Wielki stał się centrum dolnośląskiej wsi, goszcząc uroczystość wręczenia dyplomów w ramach konkursu „Piękna Wieś Dolnośląska 2024". Wydarzenie było prawdziwym świętem lokalnej społeczności, podkreślającym znaczenie tradycji, kultury i dbałości o wiejskie dziedzictwo.

W tegorocznej edycji konkursu uczestniczyły dwie wyjątkowe miejscowości z gminy Wołów: Piotroniowice i Stobno. Ich przedstawiciele mieli zaszczyt odebrać wyróżnienia oraz nagrody w dwóch kategoriach: „Najpiękniejsze Przedsięwzięcie Odnowy Wsi" oraz „Najpiękniejsza Wieś".

Konkurs „Piękna Wieś Dolnośląska" od lat nie tylko motywuje do aktywnego działania na rzecz lokalnych społeczności, ale także staje się platformą wymiany inspiracji między miejscowościami, które dążą do harmonijnego rozwoju i promocji regionalnego bogactwa kulturowego.

Fot. gmina Wołów

Nagrodę przedstawicielom z naszych wsi wręczała Natalia Gołąb, członkini Zarządu Województwa Dolnośląskiego.

Serdeczne gratulacje dla wszystkich uczestników i zwycięzców! Dzięki ich zaangażowaniu dolnośląskie wsie stają się jeszcze piękniejsze i bardziej przyjazne mieszkańcom oraz gościom. Już teraz czekamy na kolejną edycję tego inspirującego konkursu.

dz

eprasa.pl a3b8319aa4

Zmiany w stawkach za odbiór odpadów w Gminie Wołów – konieczność dla mieszkańców

11 grudnia radni Rady Miejskiej w Wołowie spotkali się, aby omówić projekt zmian w stawkach za odbiór odpadów komunalnych. W związku z rosnącymi kosztami funkcjonowania systemu gospodarki odpadami, obecna stawka wynosząca 33 złote na osobę nie jest już możliwa do utrzymania. W ramach prowadzonych konsultacji z radnymi, mieszkańcy mogą liczyć na wprowadzenie ulgi w wysokości 5 złotych od osoby dla tych, którzy posiadają kompostownik.

Dwa etapy systemu gospodarki odpadami

System gospodarki odpadami w Gminie Wołów składa się z dwóch etapów. Pierwszym z nich jest odbiór odpadów od mieszkańców, który realizuje Przedsiębiorstwo Gospodarki Komunalnej (PGK). Odpady są zbierane z domów jednorodzinnych oraz z gniazd, gdzie znajdują się pojemniki dla zabudowy wielorodzinnej. Następnie odpady są transportowane do Punktu Przeładunkowego w Wołowie przy ulicy Rawickiej.

Drugim etapem jest zagospodarowanie odpadów, które odbywa się przez zewnętrzna firmę wyłonioną w drodze przetargu. Odpady transportowane są do Instalacji Komunalnej w Rudnej, gdzie są przetwarzane. **Na terenie Gminy Wołów nie możemy zostawić żadnego grama śmieci!**

Dlaczego konieczne są podwyżki?

Zgodnie z obowiązującymi przepisami, każdy kilogram odpadów z terenu Gminy Wołów musi być przekazywany do specjalistycznej instalacji przetwarzania odpadów, która znajduje się na Dolnym Śląsku. W naszej gminie nie ma możliwości składowania odpadów, co powoduje, że wszystkie śmieci muszą być transportowane do wspomnianej instalacji. **Koszty związane z tym procesem stanowią aż 60% wydatków gminy na gospodarkę odpadami, a w ostatnim czasie opłaty za zagospodarowanie odpadów wzrosły o 40%.**

Obecny system śmieciowy nie bilansuje się, a wzrost kosztów tylko pogłębia istniejące problemy, które od dawna były poruszane przez nasz samorząd.

Koszty systemu

Koszty systemu gospodarki odpadami w Gminie Wołów są podzielone na dwa główne składniki. 40% wydatków to koszty odbioru, które ponosi PGK, natomiast 60% to opłaty za zagospodarowanie odpadów. W ramach wydatków PGK na odbiór odpadów znajdują się m.in. wynagrodzenia pracowników, materiały eksploatacyjne, paliwo oraz leasing sprzętu niezbędnego do wykonania usługi.

Zmiany w stawkach za odbiór odpadów w Gminie Wołów stają się nieuniknione. Konsultacje z radnymi mają na celu znalezienie najlepszego rozwiązania, które nie tylko zaspokoi potrzeby mieszkańców, ale również pozwoli na utrzymanie efektywnego i bezpiecznego systemu gospodarki odpadami. Wprowadzenie ulg dla posiadaczy kompostowników to krok w stronę promowania ekologicznych rozwiązań, jednak wyższe stawki będą musiały być zaakceptowane, aby zapewnić stabilność finansową systemu.

Gmina szuka rozwiązań, aby obniżyć koszty dla mieszkańców, firm i instytucji. Szczegóły już wkrótce.

Materiał edukacyjny

eprasa.pl a3b8319aa4

Dr Lucyna Kulińska ostrzega: Polityka wobec Ukrainy może być powtórką tragicznych błędów historii

Podczas konferencji w Wołowie dr Lucyna Kulińska ostro skrytykowała politykę Polski wobec Ukrainy, wskazując na historyczne błędy, które jej zdaniem mogą się powtórzyć. Poruszyła tematy zacierania śladów zbrodni wołyńskich, zagrożeń związanych z ukraińskimi mafiami oraz ryzyka wynikającego ze szkolenia ukraińskich formacji wojskowych przez Polskę. Jej wypowiedzi wywołują kontrowersje, ale i zmuszają do refleksji nad relacjami polsko-ukraińskimi.

Piotr Zając, który przyszedł na spotkanie w rozmowie z dr Kulińską.

Podczas piątkowej konferencji pt. „Kresy a polska świadomość narodowa", zorganizowanej w Bibliotece w Wołowie, dr Lucyna Kulińska poruszyła kontrowersyjne tematy związane z relacjami polsko-ukraińskimi. Jej wypowiedzi dotyczyły zarówno przeszłości, jak i obecnej sytuacji geopolitycznej.

Zacieranie śladów zbrodni na Wołyniu

Dr Kulińska zarzuciła ukraińskim nacjonalistom niszczenie dowodów zbrodni na Wołyniu. Przypomniała, że polski Instytut Pamięci Narodowej, kierowany przez Karola Nawrockiego, wskazał miejsca masowych mordów w pięciu wsiach Wołynia, gdzie ofiary UPA zostały wrzucone do studni. Ukraiński IPN zaprzeczył istnieniu szczątków w tych miejscach, co, zdaniem dr Kulińskiej, sugeruje świadome usuwanie kości przez ukraińskie władze. – To przejaw naiwności polskich władz, które zaufały stronie ukraińskiej – oceniła. Według dr Kulińskiej, takie działania to element polityki zacierania śladów historycznych zbrodni z lat 1939–1947.

Polityka historyczna i jej współczesne analogie

Kulińska wskazała, że Polska w okresie międzywojennym również popełniła błędy, wspierając szkolenie wojskowe Ukraińców w dobrej wierze. Józef Piłsudski, jej zdaniem, lekceważył zagrożenie rodzącego się nacjonalizmu ukraińskiego, traktując go jedynie jako przeciwwagę dla Związku Sowieckiego. – Polityka ta, choć uzasadniona wówczas strategicznie, okazała się szkodliwa dla polskiej ludności, zarówno na Kresach, jak i po traktacie ryskim – powiedziała. Współczesne wsparcie Polski dla ukraińskiego szkolenia wojskowego dr Kulińska określiła jako analogiczne. Ostrzegła, że może to przynieść tragiczne skutki, podobnie jak w przeszłości.

Zagrożenie ze strony ukraińskich organizacji

Dr Kulińska zwróciła również uwagę na problem ukraińskich mafii, które, jak twierdzi, legalizują swoją działalność pod przykrywką pomocy humanitarnej. Wykorzystywane są do przemytu z Wołynia do polskich miast. – Nikt nie sprawdza pochodzenia towaru, co stwarza dogodne warunki dla nielegalnego procederu – zauważyła.

Relacje polsko-ukraińskie a pomoc humanitarna

Według dr Kulińskiej, pomoc udzielana przez Polskę Ukrainie nie wywołała oczekiwanego pozytywnego nastawienia wobec Polaków. Przywołała historyczne przykłady braku asymilacji ukraińskich imigrantów wojskowych w Polsce w okresie międzywojennym. – Mimo wsparcia, Ukraińcy prowadzili własne szkoły i instytucje, nie integrując się z polskim społeczeństwem – powiedziała.

Krytyka planów NATO

Odnosząc się do planów NATO dotyczących wysłania polskich dywizji na Ukrainę w ramach misji stabilizacyjnej, Kulińska ostrzegła, że taki krok może prowadzić do zagrożenia życia polskich żołnierzy. – Polacy będą ginąć zarówno z rąk Rosjan, jak i ukraińskich formacji paramilitarnych – stwierdziła. Apel o rozwagę Dr Kulińska apelowała o rozwagę w polityce wobec Ukrainy i ocenę działań podejmowanych przez polskie władze. Podkreśliła, że historia powinna być lekcją, a nie tylko tłem do działań bez odpowiedniej analizy. – Ufność i naiwność wobec ukraińskich władz mogą okazać się równie tragiczne, jak przed laty – zakończyła.

Wojciech Orłowski

OKRĘGOWA STACJA KONTROLI POJAZDÓW W BRZEGU DOLNYM
ZAPRASZA NA
PRZEGLĄDY REJESTRACYJNE WSZYSTKICH POJAZDÓW
Brzeg Dolny, ul. Sienkiewicza 27,
tel. 71 319 55 15
www.okregowastacjakontroli.pl
razem od 27 lat
GODZINY OTWARCIA:
pon.–pt.: 8.00 – 17.00
sob.: 8.00 – 14.00
REKLAMA

SZYBY
SAMOCHODOWE
wymiana i przyciemnianie
Wołów, ul. Kościuszki 27
(Zespół Szkół Rolniczych)
71 389 51 58,
510 190 930
REKLAMA

AUTO NAPRAWA Kuriata
DIAGNOSTYKA KOMPUTEROWA
OBSŁUGA KLIMATYZACJI
Brzeg Dolny
ul. Czartoryskiego 1
(na przeciwko Ośrodka Zdrowia)
tel. 319 98 44 lub 603 428 002
REKLAMA

eprasa.pl a3b8319aa4

AKTYWNE SOŁECTWA

Bezpieczeństwo na pierwszym miejscu – monitornig wizyjny oraz progi zwalniające w Rudnie

W Rudnie zrealizowano ważny projekt mający na celu zwiększenie bezpieczeństwa mieszkańców. Dzięki środkom z funduszu sołeckiego w pobliżu świetlicy zamontowano punktowe progi zwalniające oraz monitoring wizyjny przy świetlicy.

Zadania zostały wykonane z myślą o zwiększeniu bezpieczeństwa mieszkańców. Wprowadzenie takich rozwiązań jak progi zwalniające ma na celu redukcję prędkości pojazdów w strefie zamieszkania, co jest istotne dla ochrony zdrowia i życia naszych mieszkańców.

W miejscach, gdzie często dochodzi do niebezpiecznych sytuacji, ich obecność ma kluczowe znaczenie dla zmniejszenia ryzyka zdarzeń losowych. Wprowadzenie takiego rozwiązania z pewnością przyczyni się do większego bezpieczeństwa na drogach w naszej okolicy.

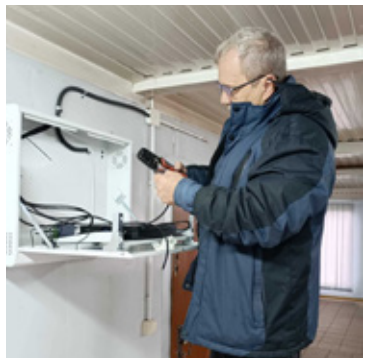

Całkowity koszt zakupu i montażu progów zwalniających wyniósł 10 600, montaż monitoringu wraz z kamerami to koszt 3 000 zł. Zadania zostały sfinansowane z funduszu sołeckiego, który jest nieodzowną częścią Budżetu Gminy Wołów.

Mieszkańcy Rudna z nadzieją patrzą w przyszłość, mając pewność, że ich bezpieczeństwo oraz komfort życia są priorytetem dla społeczności. Cieszymy się, że dzięki wspólnej pracy oraz wsparciu z funduszy sołeckich, nasze okolice stają się coraz bardziej przyjazne, bezpieczne dla wszystkich.

Montaż zestawu do koszykówki w Bożeniu

w Sołectwie Bożeń zrealizowano projekt, na który mieszkańcy czekali z niecierpliwością – zainstalowano nowy zestaw do koszykówki. Inwestycja została sfinansowana z funduszu sołeckiego, który jest nieodłącznym elementem budżetu Gminy Wołów, umożliwiającym lokalnym społecznościom podejmowanie inicjatyw służących poprawie jakości życia w ich otoczeniu. Koszt zadania wyniósł 6 620 złotych.

Zestaw do koszykówki, który zagościł na boisku w Bożeniu, nie tylko wzbogaci infrastrukturę sportową, w tym sołectwie, ale także stworzy nowe możliwości dla młodzieży i dorosłych do aktywnego spędzania czasu. Sport odgrywa kluczową rolę w integracji społecznej oraz promocji zdrowego stylu życia, dlatego cieszymy się, że mieszkańcy zyskali kolejne miejsce do wspólnej zabawy.

Zachęcamy wszystkich do korzystania z nowego obiektu i aktywnego uczestnictwa w życiu sportowym naszej gminy. Dziękujemy wszystkim, którzy przyczynili się do realizacji tego projektu i mamy nadzieję na dalszy rozwój sportu w Gminie Wołów!

Nowe ogrodzenie i brama wjazdowa przy świetlicy w Ratajach

W ramach działań realizowanych przez Aktywne Sołectwa Gminy Wołów, w Ratajach przy świetlicy zamontowano nowe ogrodzenie oraz bramę wjazdową. To zadanie, które zostało sfinansowane z funduszu sołeckiego, a całkowity koszt wyniósł 8547 złotych.

Fundusz sołecki, będący nieodzowną częścią budżetu Gminy Wołów, daje mieszkańcom możliwość aktywnego uczestnictwa w kształtowaniu swojej przestrzeni oraz podejmowaniu decyzji dotyczących inwestycji w lokalne projekty.

Nowe ogrodzenie nie tylko poprawiło estetykę terenu wokół świetlicy, ale także zwiększyło bezpieczeństwo korzystających z obiektu mieszkańców. Dodatkowo, brama wjazdowa umożliwia lepsze zarządzanie dostępem do przestrzeni, co jest szczególnie istotne podczas organizacji różnorodnych wydarzeń i spotkań.

Z niecierpliwością czekamy na kolejne projekty, które przyczynią się do jeszcze większego rozwoju gminy oraz wzmocnienia więzi między jej mieszkańcami. Rataje są doskonałym przykładem na to, jak wspólne działania mogą przynieść wymierne korzyści dla całej społeczności.

Zakup kontenera do Krzydliny Wielkiej z funduszu sołeckiego Gminy Wołów

Dzięki decyzji społeczności lokalnej oraz efektywnemu wykorzystaniu funduszu sołeckiego Gminy Wołów, zakupiono kontener, który będzie służył jako miejsce do przechowywania narzędzi, sprzętu oraz różnych materiałów potrzebnych do organizacji wydarzeń i działań na rzecz wsi. Koszt zadania wyniósł 11 931 zł. Kontener został zakupiony w całości z funduszu sołeckiego, co pokazuje, jak ważne jest aktywne uczestnictwo mieszkańców w podejmowaniu decyzji dotyczących wydatkowania środków publicznych. Dzięki temu mieszkańcy Krzydliny Wielkiej zyskali nie tylko praktyczne narzędzie, ale również poczucie wpływu na rozwój swojej miejscowości.

KURIER GMIN
TYGODNIK POWIATU WOŁOWSKIEGO
www.kuriergmin.pl

Klasztor pełen magii – świą

Czy może być lepsze miejsce na świąteczne przygotowania niż zabytkowa, nieczynna świątynia, perła sztuki barokowej w kompleksie opactwa cysterskiego? Jarmark Bożonarodzeniowy w Lubiążu minął w wyjątkowej atmosferze, wypełnionej zapachami, dźwiękami i smakami Świąt.

Fot.Dagmara Zielińska

W miniony weekend, 7 i 8 grudnia, Klasztor Pocysterski w Lubiążu stał się centrum świątecznej atmosfery, goszcząc pierwszy świąteczny jarmark w powiecie wołowskim. Wśród malowniczych zabytkowych murów można było poczuć zapach pierników, usłyszeć dźwięk kolęd i zasmakować w różnejmaści specjałach.

Kiermasz lokalnych produktów, który odbywał się przez dwa dni, przyciągnął licznych mieszkańców i gości z całego regionu. Stoiska pełne rękodzieła i świątecznych ozdób pozwoliły nie tylko znaleźć wyjątkowe prezenty, ale także wesprzeć lokalnych twórców. Nie zabrakło także atrakcji dla całej rodziny. Dzieci mogły wziąć udział w grze terenowej wokół klasztoru, odwiedzić stoisko edukacyjne Nadleśnictwa Wołów, a w niedzielę spotkać się z kucykami i obejrzeć pokaz magii oraz sztuki cyrkowej. Na scenie zaprezentowały się lokalne zespoły – Lubiążanki, Brothers & Roman, oraz grupa „Scena 60+", które wprowadziły wszystkich w świąteczny nastrój.

Dodatkowym atutem wydarzenia była możliwość zwiedzania klasztoru. Na uczestników czekała również świąteczna ścianka do zdjęć oraz strefa gastronomiczna z ciepłymi i zimnymi potrawami oraz napojami, które skutecznie rozgrzewały w chłodne dni. **dz**

Fot.Dagmara Zielińska

Fot.Dagmara Zielińska

Fot.Dagmara Zielińska

Fot.Dagmara Zielińska

Fot.Dagmara Zielińska

teczna atmosfera w Lubiążu

Fot.Dagmara Zielińska

Fot.Dagmara Zielińska

Fot.Dagmara Zielińska

Fot.Dagmara Zielińska

Fot.Dagmara Zielińska

Fot.Dagmara Zielińska

Fot.Dagmara Zielińska

Fot.Dagmara Zielińska

Fot.Dagmara Zielińska

KURIER GMIN
TYGODNIK POWIATU WOŁOWSKIEGO
www.kuriergmin.pl

Wińsko świętowało! Czuć już magię Świąt

W niedzielę w Gminnym Ośrodku Kultury w Wińsku odbyła się 11. edycja Targów Bożonarodzeniowych, które wprowadziły mieszkańców w prawdziwie świąteczny nastrój.

Były tradycyjne smakołyki, pierogi, ciasta, ciasteczka i pierniczki, a nawet mniej tradycyjne gofry z dodatkami wypiekane na miejscu. Zapach niósł się po całym budynku GOK-u. Na stoiskach można było kupić wyjątkowe rękodzieła, od fantazyjnych figurek z darów lasu po misternie wykonane ozdoby choinkowe.

Fot.Dagmara Zielińska

Fot.Dagmara Zielińska

Fot.Dagmara Zielińska

Fot.Dagmara Zielińska

Fot.Dagmara Zielińska

Nie można, nie wspomnieć o oprawie artystycznej. Na scenie zaprezentowały się m.in. Grupa White Diamonds, Black Fire, Pink Dragons, Zespół Harfa oraz uczniowie z gminnych szkół, którzy zachwycili publiczność.

Magia Świąt zagościła już w Wińsku!

dz

Fot.Dagmara Zielińska

Fot.Dagmara Zielińska

Fot.Dagmara Zielińska

Fot.Dagmara Zielińska

Fot.Dagmara Zielińska

Fot.Dagmara Zielińska

epracapl.ad.pl

Bal Sportowca w Klubie Bokserskim Champion

To był prawdziwy i wymarzony Bal Sportowca, a piękne suknie i garnitury tylko to podkreśliły. Bal, który Kiara Kołtun rozpoczęła piosenką „One moment in time" Whitney Houston, a zawodnicy pięknym walcem zaprosili przybyłych gości do tańca, poruszył wszystkie obecne na balu serca. Podsumowanie 6 lat działalności klubu obfitowało również w podziękowania i gratulacje.

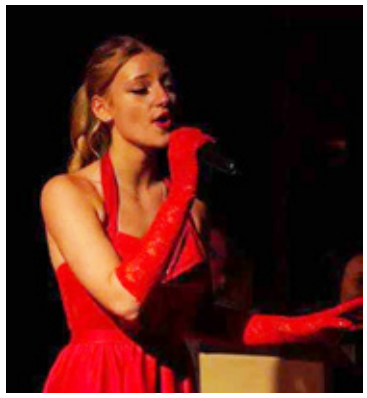

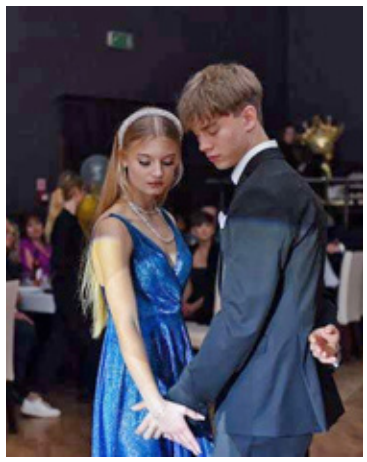

To naprawdę ogromne święto sportowców i wszystkich związanych z naszym Wołowskim Klubem Bokserskim Champion. W samym tylko roku 2024 zdobyliśmy w różnych formułach walk aż 61 złotych medali i zostaliśmy ogłoszeni przez Polski Związek Kickboxingu najlepszym klubem Mistrzostw Polski 2024 w Będzinie.

Podsumowując Wołowski Klub Bokserski Champion to 6 lat pracy, zaangażowania, poświęcenia, wylanego potu, wychodzonych dofinansowań dla klubu i dzieci, wożenia i odwożenia dzieci na treningi i z treningów do pobliskich miejscowości. To czas współpracy z rodzicami, instytucjami, sponsorami czy trenerami. To czas ogromnej radości ale też rozczarowań, niejednokrotnie upokorzeń, ale chwila taka jak ta powoduje, że jesteśmy wszyscy, powtarzam wszyscy dumni z naszych zawodników, naszych dzieci, z naszej rokującej nadzieję na przyszłość młodzieży. Zapewne nie przypadkowo ponieważ wszystko co robimy, robimy w imię Przyjaźni, Wsparcia i Szacunku. Niejednokrotnie te wartości w dzisiejszym świecie zanikają, a zwłaszcza w świecie sportów walki, gdzie modne stało się upokorzenie jednego zawodnika przez drugiego. Na szczęście Nas to nie dotyczy.

To nasze święto pozwoliło nam celebrować osiągnięcia nie tylko statystyk liczb i kolorów medali, ale naszej wzajemnej współpracy. Nie jest tajemnicą, że zawodnik jest tą „wisienką na torcie", ale w naszym klubie sukces zaczyna się od pani sprzątającej, która przygotowuje miejsce dla zawodnika by czuł się komfortowo, przez rodziców, którzy przywożą i odwożą dzieci na treningi i dopłacają niejednokrotnie do wyjazdów czy obozów, przez trenerów, którzy oddają swoje zdrowie i serce nie tylko podczas treningów, ale przeżywając każdy najmniejszy nawet sparing czy zawody, poprzez władze miasta, które mogą dać mniejsze lub większe dofinansowanie by klub mógł funkcjonować i zawodnicy mogli trenować i przygotowywać się w odpowiednich warunkach i na wysokim poziomie, poprzez zarząd klubu, który dba o prawidłowości formalne, księgowość i bierze na siebie odpowiedzialności za częściowe wychowanie młodzieży i wpajanie im do głowy naszych zasad moralnych - powiedział organizator Leszek Koltun.

ki, fot. Beata Gawlik

KURIER GMIN
TYGODNIK POWIATU WOŁOWSKIEGO
www.kuriergmin.pl

Ogromne sukcesy Wołowskiego Checkmatu

Polska Górą!Nasz Trener @radek_chmura nie zwalnia tempa i na mistrzostwach największej organizacji BJJ na świecie @ibjjf w Irlandii Dublin Fall Open zgarnia złoty medal w kategorii Adult - napisali w mediach społecznościowych zawodnicy klubu.

Zawodnicy klubu osiągnęli wyjątkowe, historyczne wyniki w skali ogólnopolskiej oraz międzynarodowej na największych zawodach Brazylijskiego Jiu Jitsu, które przyciągają po kilka tysięcy uczestników. W listopadzie walczyli w całej Polsce i Europie.

Na Mistrzostwach Europy organizacji CBJJP: Podwójne Złoto Radosław Chmura (Adult), Podwójne Złoto Jakub Bajcar (Junior), Złoto (Gi) Monika Chmura (Adult Kobiety).

Na Mistrzostwach Polski w Poznaniu: Złoto Oskar Stec (Masters 1), Złoto Monika Chmura (Adult Kobiety), Złoto Maksymilian Rozpędek (Junior), Srebro Jakub Bajcar (Junior), Dwa Brązowe Medale Radosław Chmura (Adult + Open - bez podziału na wagi i kategorie), Brąz Krzysztof Wałęski (Masters 1), Brąz Krystian Wasiłek (Junior).

IBJJF Dublin: Trener i wciąż aktywny zawodnik klubu Radosław Chmura wygrał również mistrzostwa w Irlandii, dla największej i najbardziej prestiżowej międzynarodowej organizacji BJJ na świecie International Brazilian Jiu Jitsu Federation (IBJJF) zdobywając złoty medal w Dublinie, wygrywając wszystkie walki bez straty punktu.

Na zakończenie sezonu 30 listopada, startowali jeszcze na Winter Open, dużych zawodach w Poznaniu, gdzie podwójne złoto zgarnęła Monika Chmura, Złoto Igor Bachusz i Srebro Jakub Bajcar.

inf

TENIS STOŁOWY | 2. GRAND PRIX POLSKI (juniorzy/żaki)

NA KRAJOWEJ SCENIE

Wprawdzie w ostatnich dniach ligowych emocji mieliśmy jak na lekarstwo, ale przy tenisowych stołach w Szczawnie-Zdroju i Świdwinie w ogólnokrajowych zawodach Grand Prix Polski swoje umiejętności na tle czołowych zawodniczek i zawodników naszego kraju reprezentowali tenisiści powiatowych szkółek z grup juniorów oraz żaków.

Zachodniopomorski Świdwin gościł młodszą z wymienionych wyżej grupę adeptów tej dyscypliny sportu, a w sportowej akcji mogliśmy obejrzeć ponad **80** żaczek, wśród którym mocną pozycję miała nasza jedynaczka w tej stawce wołowianka **Zosia Hołodniuk** (na zdjęciu), którą w zawodach rozstawiono z nr 4. W swoim pierwszym występie nasza zawodniczka w pełni potwierdziła swoją wysoką pozycję i wyraźnie pokonała rywalkę, ale kolejne starcie i pechowy *tie-break* sprawił, że młoda tenisistka Wolavii musiał przełknąć gorzką pigułkę sportowego niepowodzenia. To jednak jej nie załamało i swoim ostatnim grupowym występem w przekonywującym stylu i rozmiarze zapewniła sobie awans do fazy pucharowej. Zmagania w *play-off* wołowianka rozpoczęła od 2.rundy i pewnie ograła konkurentkę ze Skawiny, ale już w walce o ćwierćfinał musiała zmierzyć się z odrobinę wyżej notowaną **Małgorzatą Jasińską** z Zielonej Góry. Obie młode tenisistki przy świdwińskim stole dały popis twardej sportowej walki, ale za każdym razem na setowym finiszu lepsza była rywalka i Zosia znalazła się poza turniejową *burtą*. W swoim ostatnim turniejowym występie wołowianka ponownie mogła cieszyć się ze zwycięstwa i ostatecznie zakończyła zawody na 9.pozycji.

Ponieważ w gronie blisko 80 żaków nie było żadnego reprezentanta naszych klubów, to z dużym spokojem i nadziejami możemy przenieść się do Szczawna-Zdroju, gdzie swoje krajowe Grand Prix rozgrywali juniorzy. W gronie ponad **140** tenisistów swój udział w grudniowych

zawodach od dodatkowych kwalifikacji rozpoczęło **4** naszych zawodników, choć dla większości z nich turniej ten był znakomitą okazją do nauki sportowego rzemiosła. I rzeczywiście, już w pojedynkach grupowych swoje lekcje odebrali **Karol Kalisz**, **Anatol Wilk** i **Grzegorz Buczyński** z wołowskiej Wolavii, ale w roli *nauczyciela* w swojej grupie wystąpił ich klubowy kolega **Wiktor Ulatowski**, któremu wprawdzie przydarzyło się *potknięcie* i przegrany *tie-break*, ale w fazie *play-off* dwukrotnie odchodził od stołu ze zwycięstwem, dzięki czemu znalazł się w gronie zawodników, którzy w sobotę rozpoczęli zmagania w turnieju głównym.

W rozgrywce tej nasz reprezentant nie był oczywiście faworytem (rozstawiony z 47.numerem w gronie **64** tenisistów), ale jego grupowe występy mogły wprawić w osłupienie sportowych teoretyków. Wołowianin rozpoczął bowiem od pewnego zwycięstwa z konkurentem z Piaseczna, ale wysoką formą zaskoczył potem również wyżej notowanego wrocławianina **Dawida Malarza**, by później zakończyć grupowe eliminacje zwycięskim *tie-break'iem*. W fazie pucharowej nasz reprezentant znakomicie rozpoczął mecz z wyżej rozstawionym rywalem z Torunia, w pojedynku do 4 zwycięskich setów prowadząc 3-1. Kolejne partie kończyły się nerwową grą na przewagi, w której więcej zimnej krwi zachował jednak konkurent, by w 7.partii przechylić szalę zwycięstwa na swoją korzyść. Tym razem więc sportowe szczęście uśmiechnęło się do przeciwnika i tenisista Wolavii zdecydowanie zbyt szybko - biorąc pod uwagę jego wcześniejsze gry, wypadł z walki o najwyższe lokaty, ostatecznie kończąc zawody na jednej z dalszych pozycji.

Choć Wiktor mógł być mocno rozczarowany przebiegiem turnieju juniorów, to potem z pełnym zaangażowaniem mógł przyglądać się turniejowi tenisistek, a w nim z naszymi powiatowymi szkołami związanych było aż **5** zawodniczek, choć tylko **Lena Smolarek** reprezentowała barwy dolnobrzeskiego Rokity, a swoją dobrą dyspozycję udowodniła skuteczną grą w dodatkowych kwalifikacjach, które pozytywnie zakończyła wspólnie z **Zuzanną Bazylewską**, ale ta w grudniowych zawodach broniła barw AZS Wrocław. Kwalifikacyjna selekcja nie przyniosła turniejowych *przepustek* **Paulinie Hołodniuk**, **Nikoli Skawińskiej** i **Magdalenie Bojanowskiej** (wszystkie Wolavia), **Gabrieli Pułecka** (Odra Głoska) oraz **Liwii Skawińskiej** (AZS Wrocław).

Mimo tak dotkliwych start kibice tej dyscypliny sportu mieli czym emocjonować się w turnieju głównym, na którego *wstępie* swoją grupę wygrała **Anna Ulatowska** (AZS Wrocław), a do fazy pucharowej awansowały także jej koleżanki z akademickiego klubu **Marika Chrąchol**, Z. Bazylewska i **Liliana Przybył**, a stawkę uzupełniła jeszcze L. Smolarek. Niestety, pojedynki 1.rundy mocno *przetrzebiły* naszą reprezentację, a w kolejnej serii gier *play-off* swój udział w rozgrywce zakończyły L. Przybył i Z. Bazylewska. Chociaż nie udało się więc żadnej z naszych tenisistek przebić do medalowej strefy turnieju w Szczawnie-Zdroju, to jednak wszystkie potwierdziły swój sportowy potencjał i przynależność do krajowej czołówki.

GDZIE ZA MIKOŁAJEM?

BIEGI | 13.Bieg w Poszukiwaniu Świętego Mikołaja

Grudzień bez wątpienia ma swoich bohaterów, a zanim kolejny raz świętować będziemy nadejście Największego z nich, swój czas na początku miesiąca ma Święty Mikołaj, będący z niecierpliwością wypatrywanym gościem przez wszystkich tych, którzy na *dystansie* całego roku byli grzeczni. W piątkowy poranek nie tylko dzieci zaglądały pod poduszki i należy mieć nadzieję, że większości z nich nie spotkało rozczarowanie, a jeśli tak - to w sobotę wszyscy zawiedzeni mieli okazję zgłosić swoje zastrzeżenia *u źródła*, pod warunkiem jednak, że nie przerażała ich licząca 5 kilometrów trasa 13.edycji prusickiego Biegu w Poszukiwaniu Świętego Mikołaja.

W tym roku wyzwanie podjęło niemal **400** amatorów biegania, którzy z całą pewnością na mecie nie żałowali swojej decyzji. Bez względu na uzyskany rezultat bowiem każdy z uczestników zawodów po przekroczeniu linii kończącej wyścig otrzymał z rąk głównego bohatera imprezy pamiątkowy medal, a ponieważ wyniki naszych reprezentantów były naprawdę znaczące, to sobotnie nagrody miały także swoją wagę. Bardzo zadowolony ze swojego sobotniego występu mógł być **Arkadiusz Wielgus** (na zdjęciu) - oborniczanin biegnący w barwach *team'u* Wołów Biega, który wprawdzie sporo stracił do zwycięzcy - **Michała Wójcika** z Krośnic (15:08s.), ale swój prusicki start zakończył z 2.wynikiem. Bardzo dobrze w grudniowych zawodach pobiegł także **Zbigniew Posacki** z Lubiąża, ale na podium w swoich kategoriach wiekowych stanęli **Izabela Michońska** oraz **Edward Machowski**, na których szyjach zawisły srebrne krążki.

Arkadiusz **Wielgus**	Oborniki Śl.	**15:55s.**
Zbigniew **Posacki**	Lubiąż	**17:56s.**
Daniel **Stróżyński**	Wołów	**19:03s.**
Łukasz **Stawiski**	Brzeg D.	**19:48s.**
Tadeusz **Żygadło**	Wołów	**20:44s.**
Wojciech **Budnik**	Wińsko	**22:13s.**
Stanisław **Bekacz**	Wińsko	**22:21s.**
Tomasz **Staśkiewicz**	Wołów	**23:16s.**
Marcin **Marteklas**	Wińsko	**23:35s.**
Piotr **Stróżyński**	Wołów	**23:35s.**
Krystian **Krakowiak**	Wołów	**23:39s.**
Artur **Kurzawa**	Wołów	**23:59s.**
Izabela **Michońska**	Wołów	**24:08s.**
Maciej **Kozyrski**	Wołów	**24:10s.**
Dominika **Dunal**	Wołów	**24:57s.**
Andrzej **Michoński**	Wołów	**25:13s.**
Patrycja **Piasecka**	Wołów	**29:18s.**
Zygmunt **Piasecki**	Wołów	**29:18s.**
Edward **Machowski**	Wołów	**29:26s.**
Mateusz **Staśkiewicz**	Wołów	**30:33s.**
Marta **Bolf**	Brzeg D.	**31:34s.**
Dawid **Gurdziel**	Wołów	**32:05s.**

ROZGRYWKI LIGOWE

Ligowe emocje na ten rok zakończyli zawodnicy dolnobrzeskiego KS, a po zwycięstwie z rywalami z Kiełczowa mogli cieszyć się nie tylko z kompletu punktów, ale i pozycji lidera. Ciągle na zwycięstwo czekają *rezerwy* ekipy z Wołowa, ale gracze Wolavii II będą jeszcze w tym roku okazje, aby po nie sięgnąć - podobnie jak ich koledzy z 1. i 3.składu oraz dolnobrzeskiego Rokity.

3.LIGA (wschód)

Przed tygodniem (5 grudnia) ligowe zaległości przy stołach we Wrocławiu nadrabiali reprezentanci 2.składu Wolavii, ale trudno było liczyć na przełamanie serii gier bez zwycięstwa w starciu z 3.zespołem AZS UE. Tym bardziej, że przeciwnik miał znakomicie rozpoznaną naszą drużynę, gdyż w jego barwach w czwartek zagrały m.in. **Zuzanna Bazylewska** i **Anna Ulatowska**. Obie zresztą okazały się skuteczne w *otwierających* pojedynek grach singlowych, po których wołowski zespół stracił już sporo *dystansu*, a z pierwszego zwycięstwa przyjezdni mogli cieszyć się dopiero po deblowym występie tandemu **Marika Chrąchol/Anita Walencka**. Później udanym występem do meczowego protokołu *wpisał* się **Damian Wojtyła**, ale zwycięstwo wrocławskiej ekipy praktycznie nie było zagrożone do ostatniej piłki.

AZS UE III Wrocław
- WOLAVIA II WOŁÓW 10-2
ROKITA: D. Wojtyła (1), M. Chrąchol (0,5), A. Walencka (0,5), K. Włodarczyk.

TABELA

1.	Granit Strzelin	7	**14**	70-34
2.	AZS UE II Wrocław	7	**12**	66-33
3.	AZS UE III Wrocław	7	**12**	66-28
4.	Płomień Makowice	7	**10**	57-36
5.	Olimpia Żerniki Wr.	7	**10**	63-47
6.	Orion Szewce	7	**10**	56-48
7.	ULKS II Ciechów	7	**6**	48-56
8.	UKSTS Kiełczów	8	**5**	50-71
9.	**WOLAVIA II WOŁÓW**	7	**2**	42-68
10.	Impuls Kłodzko	7	**2**	39-66
11.	UKS Ludwikowice	7	**2**	36-61
12.	Victoria Jelcz-Laskowice	8	**1**	34-79

Już dziś (12 grudnia) wołowska drużyna zwycięstwa *poszuka* w Ludwikowicach, a rok 2024 wołowianie *domkną* występem przy własnych stołach przeciwko konkurentom z Kłodzka (18 grudnia, 18.30). W obu przypadkach powinno być dużo łatwiej.

6.LIGA (Wrocław)

W spokoju na Boże Narodzenie oczekiwać już mogą tenisiści dolnobrzeskiego KS, którzy już na początku grudnia *zamknęli* kończący się rok domowym pojedynkiem z *rezerwami* kiełczowskiego UKSTS. Do meczu tego nasz zespół przystępował z pozycji lidera i dość szybko pokazał rywalom, że nie jest to kwestia przypadku. Od samego początku bowiem prym przy stołach wiedli gospodarze, konsekwentnie na dystansie całego meczu *budując* swoje zwycięstwo.

KS BRZEG DOLNY
- UKSTS II Kiełczów 10-4
KS: K. Strzałkowski (3,5), D. Łopatecki (3,5), A. Nowak (2,5), M. Strzałkowski (0,5).

TABELA

1.	**KS BRZEG DOLNY**	8	**12**	75-40
2.	Świt Wrocław	6	**10**	51-27
3.	FRAF Kobierzyce	6	**9**	50-42
4.	Odra III Głoska	7	**7**	51-50
5.	ŻOK II Żmigród	6	**6**	52-50
6.	UKSTS II Kiełczów	7	**5**	53-63
7.	GOKIS II Kąty Wr.	6	**4**	43-50
8.	**WOLAVIA III WOŁÓW**	6	**4**	29-47
9.	MOSiR Syców	6	**1**	28-59
10.	ULKS III Ciechów	x	**x**	x

BIEGI | 10.Piastowski Bieg Mikołajkowy

Mikołajkowy jubileusz tego samego dnia obchodzono w Wilkszynie, gdzie uczestnicy biegowego spotkania również podjęli sportowe wyzwanie pod patronatem szczodrego Świętego. Wprawdzie w imprezie tej *rękawicę* podjęło nieco mniej amatorów biegania, ale blisko **150** osobowa grupa z całą pewnością była godną do świętowania okrągłych urodzin wilkszyńskiej imprezy. Uczestnicy zawodów mieli do wyboru prezentację swojej sportowej formy na 2 dystansach, a w obu stawkach na czołowych pozycjach finiszowali nasi reprezentanci.

Wyzwanie liczące 10km podjęło blisko **100** amatorów biegowej rywalizacji, a w grupie tej znakomicie zaprezentował się wołowianin **Sylwiusz Syguła**. Wprawdzie nasz reprezentant szybko *schował* się za plecami grupy dyktującej tempo rywalizacji, ale cały czas w pełni kontrolował przebieg zmagania i okazał się w tym na tyle skuteczny, że oprócz bardzo przyzwoitej 18.pozycji w klasyfikacji *OPEN* na linii mety wilkszyńskich zawodów mógł cieszyć się ze zwycięstwa w swojej grupie wiekowej z wynikiem 45:53s. Na najwyższym stopniu podium stanął natomiast wrocławianin **David Monzo Campos**, który od początku dyktował tempo biegu i z bezpieczną przewagą oraz czasem 39:26s. zerwał taśmę na mecie sobotnich zawodów.

Zaszczytu tego w grudniowych zawodach dostąpił także i nasz reprezentant - **Damian Jasiński** z Wołowa, okazując się najlepszym zawodnikiem w rywalizacji na dystansie 5km. Z grona **50** uczestników biegu to właśnie on najlepiej rozłożył siły i chociaż na większości dystansu wyraźnie czuł na plecach oddech konkurentów, to jednak na finiszu w znakomitym stylu rozwiał ewentualne wątpliwości, kończąc wyścig z wynikiem 19:45s. i dość bezpieczną przewagą nad kolejnym na mecie.

eprasa.pl a3b8319aa4

KURIER GMIN
TYGODNIK POWIATU WOŁOWSKIEGO
www.kuriergmin.pl

BEZ ZASKOCZEŃ

SIATKÓWKA

W miniony weekend nasze siatkarskie ekipy miały do pokonanie skrajnie odmienne sportowe *przeszkody*. Sobota należała do zawodniczek dolnobrzeskiego Rokity, ale jak się szybko okazało - bardziej do faworytek z Wrocławia. W niedzielę zaś pozycji lidera w Oleśnicy bronił zespół Modeko i spotkanie z tamtejszym AS poszło naszej ekipie wręcz koncertowo.

Już pierwsze piłki oleśnickiej konfrontacji pokazały, że gospodarzom będzie bardzo trudno *rozpędzić* się na tyle, aby zmusić przeciwników do maksymalnego wysiłku. Dolnobrzeżanie rozpoczęli bowiem bardzo spokojnie, a mimo to bardzo szybko zdobyli inicjatywę i chociaż konkurenci cały czas trzymali się bardzo blisko, to mimo wszystko przebieg rywalizacji wydawał się kontrolować nasz zespół. Kiedy 1.set wchodził powoli w swój decydujący moment, siatkarze Modeko mieli już *zaliczkę*, pozwalającą na dużą swobodę w ataku (18:14) i chociaż momentami nieco *topniała*, to jednak goście w pełni ją wykorzystali i ta część gry zakończyła się bez większych emocji.

Na początku 2.partii oleśniczanie po raz pierwszy mogli cieszyć się z prowadzenia, ale nie trwało ono długo. Kolejna piłka przyniosła punkt przyjezdnym, a później przez krótki moment obie ekipy prowadziły wyrównaną walkę (5:5). Nawet wówczas widać jednak było, że dużo więcej siatkarskich atutów w zanadrzu mieli nasi gracze i bardzo szybko zdecydowali się z nich skorzystać, po kolejnych akcjach niczym TGV *odjeżdżając* od konkurencji (17:7), praktycznie rozstrzygając losy tej części gry.

Z przebiegu meczu przed jego 3.odsłoną można było więc z dużą dozą prawdopodobieństwa przypuszczać, że będzie to już końcowy akt konfrontacji, gdyż dotychczasowa przewaga graczy Modeko nie podlegała dyskusji. Wprawdzie miejscowi i tym razem podjęli walkę, ale ognia *pod kotłem* wystarczyło im tylko na kilka piłek i chociaż dolnobrzeżanie nie mogli pochwalić się jakąś wybitnie spektakularną serią punktów, to jednak szybko zdobyli przewagę, która niemal gwarantowała im zwycięstwo (15:7). Losy pojedynku były więc praktycznie przesądzone - tym bardziej, że goście cały czas skutecznie prezentowali się w grze ofensywnej. Siatkarze AS dali jednak swoim sympatykom chwilę radości, 5-punktową serią niwelując nieco stratę (20:15), ale kiedy przyszło im zmienić *magazynek*, dolnobrzeżanie serwowali meczbola, z których oleśniczanom udało się obronić tylko jednego.

W niedzielę zawodnicy Modeko zrobili więc swoje i teraz spokojnie mogą oczekiwać na sobotnią (14 grudnia) wyprawę pod Ślężę, gdzie

będą mieli okazję zrewanżować się siatkarzom Adrenaliny za październikową porażkę na własnym parkiecie (**2-3**).

AS Oleśnica
- MODEKO BRZEG DOLNY 0-3
(17:**25**; 12:**25**; 16:**25**)

MODECO: V. Antoniuk, P. Michalczyk, D. Gontarz, D. Kowalczyk, D. Mucha, R. Leszczyński, P. Staszewski (**L**) – K. Gawłowski, W. Jezior, A. Siwiec, J. Sularz, E. Kucharski, P. Dziedzina, P. Łabęcki (**L**).

DOLNOŚLĄSKA 1.LIGA

1.	**MODEKO BRZEG D.**	8	**20**	22-7
2.	Mountpark Kąty Wr.	8	**18**	20-10
3.	Tygrysy Strzelin	7	**16**	19-8
4.	Adrenalina Sobótka	8	**15**	19-15
5.	MUKS Ziemia Milicka	8	**15**	16-11
6.	AS Oleśnica	8	**10**	12-16
7.	Kudowianka Kudowa Z.	7	**7**	10-16
8.	Elektros Bolesławiec	8	**4**	9-21
9.	Faraon Ziębice	8	**0**	1-24

Do soboty na czele ligowego rankingu w rywalizacji juniorek młodszych znajdowały się drużyny wrocławskiego #Volley oraz Rokity Brzeg Dolny. Nasz zespół miał jednak na koncie o 2 rozegrane spotkania więcej, a rywalki nie tylko wcześniej nie przegrywały, ale w żadnym ze spotkań nie straciły nawet seta, oddając przeciwniczkom średnio **14,5** *oczka* w rozegranej partii. Bez wątpienia w sobotę nasza drużyna gościła faworytki rozgrywek, ale pierwsze piłki tej konfrontacji pokazały, że zawodniczki Rokity także potrafią zagrać skuteczną i pełną determinacji siatkówkę. Przyjezdne rozpoczęły z dużym animuszem, ale w 1.secie długo nie mogły *złamać* podopiecznych trenera **Piotra Żaczkiewicz**. Wprawdzie od samego początku nasze siatkarki musiały *gonić* wynik, ale długo nie pozwalały wrocławiankom *urwać* się na tyle daleko, aby mogły myśleć o kolejnej łatwo i pewnie wygranej partii (15:16). W tym okresie dolnobrzeżanki nie hamowały ręki w ataku, potrafiły skutecznie ustawić blok oraz z dużym poświęceniem interweniować w defensywie. Wrocławianki ani na moment nie straciły jednak pewności siebie, która pozwoliła im wreszcie *przełamać* opór siatkarek Rokity i efektownie doprowadzić tę część gry do setbola (16:24) i ostatecznie zdecydowanie zwyciężając 1.odsłonę sobotniej konfrontacji.

Postawienie twardych warunków kosztowało nasze zawodniczki sporo sił, a ponieważ końcowy efekt nie okazał się wybitnie zadawalający - z dolnobrzeżanek ewidentnie uszło sporo powietrza. Dodatkowo drużynie gości - nadal utrzymującej siłę w zagrywce, pewność w ataku i uwagę w obronie, zaczęło sprzyjać sportowe szczęście, co sprawiło, że na początku 2.partii nasz zespół nie miał już praktycznie żadnych argumentów (5:16). W tym okresie całkowitą kontrolę nad wydarzeniami na parkiecie przejęła ekipa z Wrocławia, siatkarki Rokity zaś wydawały się pogodzone z faktem, że tego dnia rywalkom nie uda się *zabrać* choćby seta i w kolejnej odsłonie szybko złożyły sportową *broń* (2:11).

Dużo łatwiej już jutro (13 grudnia, 16.30) powinno być w Obornikach Śl., gdzie dolnobrzeżanki po raz ostatni w tym roku wybiegną na siatkarski parkiet, aby zmierzyć się z tamtejszym Olimpem.

ROKITA BRZEG DOLNY
- MMKS Kłodzko 0-3
(18:**25**; 11:**25**; 8:**25**)

ROKITA: J. Stępień, I. Zamiara, N. Lech, L. Wójs, N. Konieczna, L. Kuc, A. Woś (**L**) – Z. Surówka, M. Mosiej, N. Sochaj, M. Toczek, W. Krężel, K. Wólkiewicz (**L**).

LIGA JUNIOREK MŁODSZYCH (gr. **2.**)

1.	#Volley Wrocław	8	**24**	24-0
2.	**ROKITA BRZEG D.**	10	**21**	21-11
3.	Polonia Świdnica	8	**18**	19-6
4.	MMKS Kłodzko	8	**8**	9-19
5.	Olimpia Jawor	8	**7**	8-18
6.	Olimp Oborniki Śl.	8	**5**	7-20
7.	Piast Głogów	8	**4**	7-21

eprasa.pl adb3519ad4

29.EDYCJA HALOWEJ LIGI '2024/2025

Za nami inauguracyjny weekend rywalizacji w kolejnym sezonie halowych rozgrywek na dolnobrzeskim parkiecie. W 29.edycji futbolowej ligi do walki o mistrzowski tytuł przystąpiło **18** drużyn i już po pierwszych pojedynkach tylko **3** z nich nie straciły jeszcze punktów. Pod nieobecność 2-krotnych zwycięzców zmagań z FC Błonie, głównych pretendentów do mistrzowskiej korony można upatrywać w drużynie zeszłorocznych finalistów - wołowskich Pewniaczków, którzy po swoim 1.występie zaliczają się do wymienionej wyżej **3**-ki. Bez wątpienia jednak w gronie pozostałych drużyn znajdują się kandydaci do końcowego zwycięstwa, choć trudno jeszcze wskazać na zespoły, które w najbliższych tygodniach nadawać będą ton ligowej rywalizacji. Na początek w **16** rozegranych spotkaniach kibice obejrzeli **69** goli, co dało średnią **4,3** trafienia na mecz. Najwięcej trafień padło w konfrontacji starowołowskich Herosów z Ławką Rezerwowych (8), a ponieważ do ustrzelonego w tej konfrontacji *hat-trick'a* **Maciej Zalewski** dzień później dołożył *dublet*, to on został pierwszym liderem w klasyfikacji ligowych snajperów.

SOBOTA (7 grudnia):

Już na inaugurację 29.edycji dolnobrzeskich rozgrywek w akcji zobaczyliśmy medalistów poprzedniej futsalowej batalii, którzy jednak rozczarowali w konfrontacji z FC Basf. *Spartanie* bowiem nie potrafili przejąć kontroli nad wydarzeniami na parkiecie, w czego efekcie dość wyraźnie ulegli konkurentom. Znacznie więcej emocji towarzyszyło kolejnej konfrontacji, w której aby sięgnąć po komplet punktów *Spoceni* musieli nie lekko popracować, aby pokonać *Energetyków*. *Złote* trafienie **Konrada Tabaka** przesądziło o zwycięstwie *Pokerzystów*, a najwięcej goli oglądaliśmy w sobotę w starciu starowołowskich Herosów z Ławką Rezerwowych.

Pierwszy podział punktów mieliśmy po *otwierającym* rywalizację w grupie **B** meczu ukraińskiego Dynama z Young Boys, a kilka chwil później z *oczkiem* z dolnobrzeskiego parkietu schodziły także ekipy ZPOWY oraz Wilcza FC. W poprzednim sezonie jedną z drużyn, które zwyciężyły w zasadniczej części rywalizacji była ekipa Automax i również bieżące zmagania zespół ten rozpoczął od zwycięstwa, ale w starciu z Tiki Taka łatwo *Mechanicy* nie mieli, a i tak po sobotniej serii pojedynków musieli oglądać plecy *Galaktycznych*, którzy nieco wyraźniej w pokonanym polu zostawili rywali z Krzydliny Małej.

GRUPA A

SPARTA 1906	0
FC BASF	4

Bramki: G. Połetek, K. Ziółkowski, J. Szafrański, M. Kopyto.

LEKKO SPOCENI	3
POG. ENERGETYCZNE	2

Bramki: Marcel Mil - **3** oraz K. Kubacki, D. Ciochoń.

PIŁKARSKI POKER	1
BEZ NAZWY	0

Bramka: K. Tabak.

ŁAWKA REZERWOWYCH	3
HEROSI STARY WOŁÓW	5

Bramka: K. Dudek - **2**, J. Pelwecki oraz M. Zalewski - **3**, D. Kurantowicz, M. Berestecki.

GRUPA B

DYNAMO UKRAINA	3
YOUNG BOYS	3

Bramki: M. Matkowski - **2**, V. Butko oraz J. Młynarowicz, M. Fecek, F. Oleś.

ZPOWY	2
WILCZA FC	2

Bramki: K. Stawiski - **2** oraz A. Kobusiński, C. Lisiecki.

AUTOMAX	2
TIKI TAKA FC	1

Bramki: A. Gregoraszczuk - **2** oraz M. Góralski.

AKS KRZYDLINA MAŁA	1
GALAKTICOS	3

Bramki: M. Leśniewski oraz B. Małczak, S. Mularski, D. Gonek.

NIEDZIELA (8 grudnia):

Niedzielną serię ligowych pojedynków rozpoczęli finaliści poprzednich rozgrywek i w starciu z Young Boys wołowskie Pewniaczki pokazały, że także w tym sezonie należeć będą do głównych faworytów rywalizacji. Inauguracyjne zwycięstwo zapewnił im *hat-trick* **Norberta Walczaka**, na którego trafienia rywale nie potrafili w żaden sposób odpowiedzieć. O komplet punktów swoje konto powiększyli także zawodnicy ukraińskiego Dynama, ale po *startowym* weekendzie z pozycji lidera w grupie **B** mogą cieszyć się *Galaktyczni*, okazując się tym razem skuteczniejszymi od konkurentów z ekipy ZPOWY. Za ich *plecami* mocno trzymają się *Mechanicy*, w szeregach których strzeleckimi umiejętnościami popisał się jeden z najlepszych snajperów ligi również w poprzednich sezonach - **Paweł Gryz**. Swoją kandydaturę do korony króla strzelców zgłosił także **Dominik Chylak**, którego *dublet* nie zapewnił jednak jego drużynie zwycięstwa w konfrontacji z FC Basf. Odpowiedniego rytmu gry ciągle nie odnaleźli *Spartanie*, tym razem ustępując pola zawodnikom *team'u* Bez Nazwy. Szansę na objęcie pozycji lidera grupy **A** stracili Herosi, którzy tylko podzielili się punktami z Lekko Spoconymi, a ich śladem chwilę później poszli *Pokerzyści*, gdyż ich starcie z *Rezerwistami* także zakończyło się futbolowym kompromisem.

GRUPA B

PEWNIACZKI	3
YOUNG BOYS	0

Bramki: N. Walczak - **3**.

DYNAMO UKRAINA	5
TIKI TAKA FC	2

Bramki: M. Matkowski - **2**, N. Hurtiak, O. Fede, O. Likroverkulc oraz B. Pawłowski, J. Guzowski.

ZPOWY	0
GALAKTICOS	2

Bramki: D. Gonek, N. Janicki.

AUTOMAX	2
AKS KRZYDLINA MAŁA	1

Bramki: P. Gryz - **2** oraz W. Wypych.

GRUPA A

RKS HUWDU	3
FC BASF	3

Bramki: A. Judziński, D. Chylak - **2** oraz J. Szafrański - **2**, R. Ziemiański.

SPARTA 1906	2
BEZ NAZWY	3

Bramki: P. Kozaczyński, D. Ratajczak oraz M. Gruś - **2**, D. Cyrankowski.

LEKKO SPOCENI	3
HEROSI STARY WOŁÓW	3

Bramka: Marcel Mil, K. Pietroń, S. Radziejewski oraz M. Zalewski - **2**, M. Berestecki.

PIŁKARSKI POKER	1
ŁAWKA REZERWOWYCH	1

Bramka: K. Tabak oraz J. Pelwecki.

TABELA - GRUPA A

1.	FC Basf	2	**4**	7-3
2.	Herosi Stary Wołów	2	**4**	8-6
3.	Lekko Spoceni	2	**4**	6-5
4.	Piłkarski Poker	2	**4**	2-1
5.	Bez Nazwy	2	**3**	3-3
6.	RKS Huwdu	1	**1**	3-3
7.	Ławka Rezerwowych	2	**1**	4-6
8.	Pogotowie Energetyczne	1	**0**	2-3
9.	Sparta 1906	2	**0**	2-7

TABELA - GRUPA B

1.	Galakticos	2	**6**	5-1
2.	Automax	2	**6**	4-2
3.	Dynamo Ukraina	2	**4**	8-5
4.	Pewniaczki	1	**3**	3-0
5.	Wilcza FC	1	**1**	2-2
6.	ZPOWY	2	**1**	2-4
7.	Young Boys	2	**1**	3-6
8.	AKS Krzydlina Mała	2	**0**	2-5
9.	Tiki Taka FC	2	**0**	3-7

SOBOTA (14 grudnia):

17.00: RKS Huwdu *vs.* Pogotowie Energetyczne; **17.30:** FC Basf *vs.* Bez Nazwy; **18.00:** Sparta 1906 *vs.* Ławka Rezerwowych; **18.30:** Lekko Spoceni *vs.* Piłkarski Poker; **19.00:** Pewniaczki *vs.* Wilcza FC; **19.30:** Young Boys *vs.* Tiki Taka FC; **20.00:** Dynamo Ukraina *vs.* AKS Krzydlina Mała; **20.30:** ZPOWY *vs.* Automax.

TURNIEJ z BRODĄ

ZAPASY | **26.** Mikołajkowy Turniej Zapaśniczy

Coraz dłuższą brodą może pochwalić się Święty Mikołaj, który w minioną sobotę (7 grudnia) już po raz 26.odwiedził Wołów, aby objąć radosnym patronatem zapaśnicze zawody. Grudniowy turniej *wrósł* już na stałe w sportowy kalendarz naszego regionu, a przez blisko 3 dekady funkcjonowania zyskał znakomity prestiż na poziomie nie tylko całego kraju, ale i za jego granicami. Na przestrzeni tego czasu bowiem nie tylko mogliśmy obejrzeć rywalizację zapaśniczej młodzieży - w tym roku do zmagań na macie przystąpiło ponad **130** młodych adeptów tego wymagającego sportu, ale zawody swoją obecnością uświetniały *legendy* biało-czerwonych zapasów, m.in. **Andrzej Supron** czy 3-krotny olimpijski medalista **Józef Tracz**. Wprawdzie w tym roku bohaterów z lat poprzednich zabrakło, ale młodym entuzjastom zmagań na macie to w niczym nie przeszkadzało i po uroczystym otwarciu turnieju przez fundatora okazałego pucharu burmistrza **Dariusza Chmurę** - rozpoczęła się sportowa walka.

Na początek jednak warto wspomnieć, że wołowska impreza i w tym roku może stać się pierwszym *akordem* dla wielu dzieciaków w ich przygodzie z tą dyscypliną sportu. Sporą frekwencją cieszyły się bowiem zmagania w tzw. *ogonkach*, polegająca na takich zachowaniach na macie, aby odebrać konkurentowi umocowaną za jego plecami szarfę, czyli ten wspomniany wyżej ogonek. Sportowe talenty w tej zabawie wyraźnie zasygnalizowali wołowianie **Dorota Filarowska**, **Pola Siedy**, **Juliusz Danaj** oraz **Paweł Piskorz**, którzy w swoich grupach okazali się bezkonkurencyjni i na ich szyjach zawisły złote mikołajkowe *krążki*. Z całą pewnością znakomitą perspektywę na przyszłość mają także **Michalina Łukasik**, **Jagoda Gacek**, **Wojciech Wasilewski** i **Szymon Morawski**, a chociaż do końca sobotniej zabawy nie zachowali miana niepokonanych w sportowej zabawie, to jednak jeśli tylko podejmą trud pracy nad własnymi talentami, to bez wątpienia szybko dostarczą swoim trenerom i kibicom kolejnych powodów do zadowolenia. Obiecujące początki przygody z zapaśniczą matą należy odnotować również w sportowych *życiorysach* **Julity Płockiej**, **Leona Pawłowskiego** i **Karola Płockiego**, którzy w grudniową sobotę swoje występy również kończyli na turniejowym podium i na zakończenie zawodów mogli cieszyć się z brązowych medali.

Ponieważ rywalizacja w najmłodszej grupie rozwijała się błyskawicznie, jej uczestnicy po swoich występach mogli przyglądać się i kibicować swoim starszym kolegom, którzy wprawdzie cały czas występują w roli uczących się zapaśniczego rzemiosła, ale do tej pory zdążyli już zaliczyć kilka udanych występów, a swoje umiejętności potwierdzili również w sobotę. Atut własnej maty znakomicie wykorzystała **Julita Machała** (kat.54kg), która dała się poznać sympatykom tej dyscypliny sportu z jak najlepszej strony już w swoich wcześniejszych startach. W mikołajkowej imprezie zapaśniczka Wiatru dominowała zdecydowanie i w pełni zasłużenie na zakończenie rywalizacji stanęła na najwyższym stopniu podium.

Medal tej zawodniczki był jedyną wołowską *zdobyczą* w grupie młodziczek, ale do kobiecego *worka* z medalami swoją brązową *blachę* dorzuciła także **Barbara Filarowska** (42), której sportowy talent rozwija się z prędkością bolidu *F1*. W zapasach w grupie dzieci najwięcej braw i gratulacji za swoje występy zebrał jednak **Julian Wasilewski** (43) i przyznać trzeba - całkiem zasłużenie. Zawodnik Wiatru już w swojej inauguracyjnej walce pokazał się z jak najlepszej strony, efektownie zostawiając w pokonanym polu konkurenta z wrocławskiego Lotnika. W kolejnych starciach wołowianin nie zamierzał zwalniać tempa, a ponieważ żaden z rówieśników nie zdołał mu jego dotrzymać, to na zakończenie mikołajkowego spotkania wskoczył na najwyższy stopień podium i mógł przyjmować gratulację za zwycięstwo. Tylko *kroku* zabrakło natomiast **Hubertowi Kwietniowi** (38), aby wspólnie z klubowym kolegą cieszyć się z sobotniego zwycięstwa, choć również występ tego zawodnika należy uznać za udany. Wprawdzie w swojej finałowej walce musiał on uznać wyższość konkurenta, ale srebrny krążek jest kolejnym potwierdzeniem jego sportowego talentu.

Ufundowany przez burmistrza Wołowa puchar był głównym trofeum zawodów, a walkę o nie toczyło **8** drużyn. Niemal do samego końca w grze byli gospodarze, a do dobrego wyniku drużyny przyczynili się także **Tomasz Hulbój** (32) i **Tobiasz Wasilewski** (38), którzy swoje sobotnie walki także kończyli z medalami - tym razem brązowymi. Wprawdzie nie wystarczyło to do zwycięstwa w klasyfikacji drużynowej, ale wspólny dorobek wołowskich zapaśniczych talentów pozwolił im również stanąć na podium w rankingu kończącym sobotnie zawody, gdyż w punktacji zespołowej Wiatr uplasował się na 3.pozycji.

Główne trofeum sobotniego turnieju nie odjechało jednak daleko. W grudniowych zawodach swoje chwile zwycięstwa mieli bowiem także zapaśniczki i zapaśnicy z Brzegu Dolnego. Spośród reprezentantów Rokity na najwyższym stopniu podium stawali **Amelia Rogalewicz**, **Alan Rychter** oraz **Ksawery Rogalewicz**, a swój udział w ścisłych finałach na srebrno *zaznaczyli* **Julita Chomin**, **Dawid Rychter** oraz **Tymon Hajtko**. Grupę dolnobrzeskich medalistów uzupełnili **Maciej Piechocki** i **Michał Hajtko**, a ich brązowe krążki przyczyniły się do tego, że to właśnie zespół Rokity okazał się najlepszym w klasyfikacji drużynowej.

ZAPASY | Memoriał im. Antoniego Łakomego

DUBELTOWE WSPOMNIENIE

Wprawdzie w miniony weekend *sztandarową* imprezą na powiatowych matach były zawody w Wołowie, ale młodym adeptom tej dyscypliny sportu i ich kibicom winni jesteśmy jeszcze wspomnieć słówko o imprezie, która tydzień wcześniej rozegrała się w Brzegu Dolnym. Tym bardziej, że memoriałowe zawody pamięci Antoniego Łakomego to impreza o wieloletniej historii i prestiżu, co potwierdziło 30 listopada ponad **100** uczestników tego zapaśniczego turnieju.

Patronat nad zawodami - oprócz tytularnego wieloletniego zawodnika oraz działacza dolnobrzeskiego klubu, objął Burmistrz naszego miasta, fundując okazały puchar. Po wielu fascynujących i zaciętych walkach trofeum nie opuściło jednak Brzegu Dolnego, gdyż najlepszą ekipą listopadowych zawodów okazał się właśnie miejscowy Rokita. Z grona podopiecznych trenera **Adriana Czecha** po zwycięstwo w swoich kategoriach wagowych sięgnęli **Ksawery Rogalewicz** i **Dawid Rychter**, ale w finałowych starciach przed własną publicznością okazję do zaprezentowania swoich umiejętności miała jeszcze 9 dolnobrzeżan, a chociaż w pojedynkach o najwyższy memoriałowy laur musieli oni uznać wyższość konkurentów, to za swoje *srebrne* występy na słowa uznania zasłużyli **Alan Rychter**, **Maciej Piechocki**, **Gustaw Łukojko**, **Jakub Krzykwa**, **Pavlo Kucharczuk**, **Lena Walenciak**, **Szymon Cieszyński**, **Tymon Tworek** oraz **Antoni Kryściak**. Duży wpływ na znakomity wynik zespołu miała jeszcze liczna grupa dolnobrzeskich zapaśników, którzy na zakończenie zawodów mogli być dumni ze swoich brązowych *krążków*, a na miejsca na najniższym stopniu podium po listopadowej rywalizacji zajmowali **Michał Hajtko**, **Bogumił Łukojko**, **Konrad Kurzawa**, **Igor Polewczyk**, **Łukasz Grzywny** i **Ignacy Riwoń**.

Wszyscy wymienieni godnie więc kontynuują dzieło turniejowego patrona i bez wątpienia dolnobrzeskie zapasy w najbliższym czasie będą z nich miały wiele radości.

eprasa.pl a5b8319aa4

Jak zamówić ogłoszenia drobne

na stronie www.kuriergmin.pl/ogłoszenia-drobne/

pocztą
"Kurier Gmin"
56-100 Wołów
ul. Zwycięstwa 15

wyślij sms-em
pod numer 79567
koszt 9 zł + Vat
zaznaczając od OKG
(spacja)treść ogłoszenia

e-mailem
sekretariat@kuriergmin.pl
lub osobiście

Numer konta: Bank MBANK 83 1140 2004 0000 3902 4474 9895
71 319 79 18

USŁUGI

- Videofilmowanie, 602879746, 515276337.

- Bardzo skuteczne czyszczenie dywanów i kanap tel. 789588802

- Tapicer Dokładnie. tel. 604 300 278

NIERUCHOMOŚCI

WYNAJMĘ

- Do wynajęcia 2- pokojowe mieszkanie w Brzegu Dolnym tel. 575151033

MOTORYZACJA

SPRZEDAM

- Sprzedam kompletne kola zimowe Debica 175/70/14 po jednym sezonie użytkowania. Cena 600zl. Tel. 609238002

KUPIĘ

- Kupię auto do 800 zł, 604317276.

- Kupię ciągniki, przyczepy i maszyny rolnicze 602811423 lub 535135507

RÓŻNE

SPRZEDAM

- **Sprzedam drewno opałowe również sezonowane tel. 604906643**

- **Sprzedam sprawną wagę do 150 kg, firmy Satis cena 700zł, tel. 713197918**

- Sprzedam Łubin gorzki, suchy i czyszczony tel. 662316753

- Ziemniaki jadalne wineta 1.33 kg, drobne 50 gr/kg Drewno rozpalkowe worek 25l worku 5kg 8zl tel. 723 602 742

KUPIĘ

- Kupię monety, zegarki, srebro, odznaczenia. 725332771

- Motory motorowery stare 1945-1980 rok w różnym stanie oraz części kola ramy silniki itp. tel. 723 602 742

POMOC

- • Grupa Anonimowych Alkoholików, Wołów pl. Szkolny 2, grupa Tolerancja- niedziela godz. 17:00,grupa Sami Swoi wtorek godz.17:00 Ścinawa ul. Zgody 12 (salka katechetyczna), piątek godz. 17.00, tel. zaufania 71 321 21 24 od godz. 16:00.

- • Pomoc weterynaryjna, tel. 071 319 03 78; 0606 46 97 97.

- • Punkt Wspierania Rodzin, Rynek 18, Brzeg Dolny, GOSP. p. nr 2, wtorek 17.00–19.00, tel. 071 319 56 62, w. 19.

- • Psycholog, Rynek 18, Brzeg Dolny, GOSP. p. nr 2, poniedziałek – piątek 16.00–20.00, tel. 071 319 56 62, w. 19.

- • Poradnia Problemów Uzależnień, pon., wt. 7.30–13.30, śr., czw. 7.30–17.30, tel. 071 319 56 62.

- • Gminna Komisja Rozwiązywania Problemów Alkoholowych w Wołowie podejmuje czynności zmierzające do orzeczenia o zastosowaniu wobec osoby uzależnionej od alkoholu obowiązku poddania się leczeniu w zakładzie lecznictwa odwykowego w oparciu o uprawnienia nadane ustawą z dnia 26 października 1982 roku o wychowaniu w trzeźwości przeciwdziałaniu alkoholizmowi. Komisja prowadzi w/w czynności wyłącznie wobec osób zameldowanych bądź mieszkających na terenie Gminy Wołów. Punkt konsultacyjny GKRPA mieści się w Wołowie przy pl. Szkolnym nr 2, tel 71 389 14 95, e-mail gkrpawolow@op.pl. W punkcie konsultacyjnym GKRPA pełnią dyżury specjaliści - w poniedziałki w godz. 16.00 – 19.00 oraz w czwartki w godz. 15.00 - 18.00 do dyspozycji mieszkańców pozostaje psycholog, natomiast w środy w godz. 16.00 - 19.00 konsultant ds. uzależnień. W niedziele o godzinie 17.00 odbywają się spotkania grup AA.

- • Poradnia Psychologiczno-Pedagogiczna w Brzegu Dolnym, ul. 1 Maja 1A, I piętro (dawny internat ZSZ), tel. 071 319 99 94, proponuje dzieciom, młodzieży, rodzicom i nauczycielom szeroką ofertę psychologiczną, pedagogiczną i logopedyczną, m.in. w zakresie: diagnozy, terapii, profilaktyki, poradnictwa, planowania kariery zawodowej. Wizyty BEZPŁATNE. Czynne od poniedziałku do piątku w godz. 8.00–15.00.

- • Powiatowa Stacja Sanitarno-Epidemiologiczna w Wołowie, kontakt 071 389 28 56, po godzinach urzędowania oraz w dni wolne od pracy, telefon dyżurny – 0604 208 816.

- Grupa Anonimowych Narkomanów Grupa „Warriors", spotkania w niedzielę od 16:00 do 18:00 w 2. niedzielę miesiąca, miting otwarty, Brzeg Dolny, ul. Zwycięstwa 5 (wejście po prawej stronie) tel. kontaktowy 790491700.

REKLAMA

Gabinet Weterynaryjny
„EUROVET"
www.eurovet.com.pl
Oferujemy:
- badanie laboratoryjne krwi i moczu (na miejscu),
- lecznictwo i profilaktyka,
- chirurgia,
- okulistyka i stomatologia,
- USG,
- zwierzęta egzotyczne i ptaki,
- czipowanie i paszporty,
- strzyżenie i zabiegi kosmetyczne.

Wojciech Poral specjalista chirurg 696 302 170
Krzysztof Franas 696 027 476
Wołów, ul. Poznańska 2
pon. - pt. 8:00-18:00
sob. 9:00-14:00
tel. 71/389 42 64
REKLAMA

Jedna reklama w 3 miejscach
gazeta, facebook, www
KURIER GMIN TYGODNIK POWIATU WOŁOWSKIEGO
www.kuriergmin.pl
Wszystko w jednej cenie
Kontakt: sekretariat@kuriergmin.pl
tel. 669 957 573

epiasa.pl a3b8319aa4

CZY TO JUŻ ŚWIĘTA?

Wigilia na wołowskim rynku

W ubiegłą niedzielę mieszkańcy Wołowa mieli okazję spotkać się na II Wołowskiej Wigilii Społecznej, by wspólnie poczuć magię Świąt i celebrować lokalną tradycję.

W wyjątkowej atmosferze, bo przy blasku świątecznych ozdób, cieple paleniska i kolorowej choince wszyscy mogli spróbować gorących potraw wigilijnych – w tym aromatycznych zup, pierogów i świątecznych wypieków, takich jak ciasta, pierniczki czy babeczki.

Na miłośników ciepłych napojów czekała gorąca czekolada z piankami, kawa i herbata, które idealnie rozgrzewały w ten zimny dzień. Całości dopełniło wspólne kolędowanie, które rozbrzmiewało świątecznym duchem wśród uczestników. **dz**

Fot.Dagmara Zielińska

Fot.Dagmara Zielińska

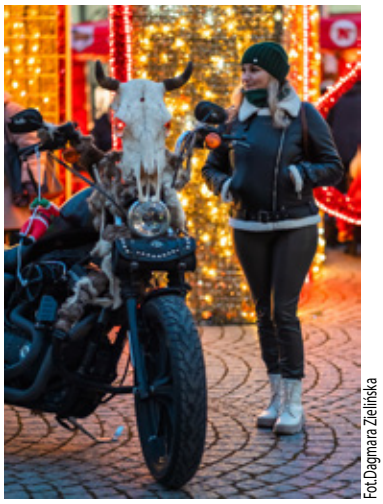
Fot.Dagmara Zielińska

Fot.Dagmara Zielińska

Fot.Dagmara Zielińska

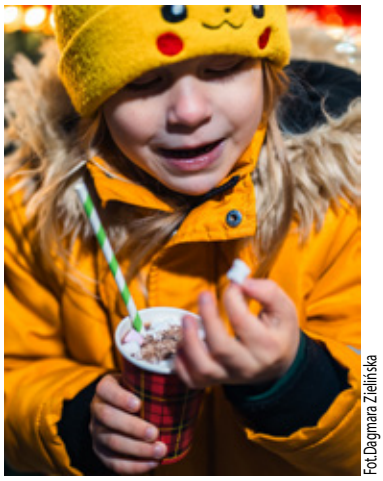
Fot.Dagmara Zielińska

Fot.Dagmara Zielińska

Fot.Dagmara Zielińska

Fot.Dagmara Zielińska

Fot.Dagmara Zielińska

Fot.Dagmara Zielińska

Fot.Dagmara Zielińska

Fot.Dagmara Zielińska

NA ZDROWIE NA ZDROWIE

Pętla indukcyjna na dworcu to wsparcie dla osób niedosłyszących

Tę dobrą informację przekazał radny powiatowy Bohdan Stawiski.

Na wniosek radnego Koleje Dolnośląskie zamontują w kasie biletowej na stacji PKP w Wołowie tzw. pętlę indukcyjną. Jest to urządzenie, które ułatwia osobom z wadą słuchu porozumiewanie się z kasjerem.

- Dzięki temu nasza kasa będzie miejscem przyjaznym dla osób niedosłyszących - przekazał radny.

Pętla wykorzystuje zjawisko indukcji w taki sposób, że dźwięk trafiający do zainstalowanego w niej mikrofonu zostaje zamieniony w prąd zmienny i odbierany przez znajdującą się w zasięgu pętli cewkę aparatu słuchowego, która przekształca go w konkretny dźwięk. Takie urządzenia znajdują się na wielu dworcach oraz w instytucjach publicznych. Jeszcze w grudniu urządzenie pojawi się też na dworcu w Wołowie.

kk

Mikołajowe serce dla dzieci

5 grudnia w siedzibie OSiR w Wołowie odbyło się spotkanie Mikołajkowe dla dzieci i ich rodzin zorganizowane przez Powiatowe Centrum Pomocy Rodzinie

Mikołaj, który przybył na to wydarzenie miał ręce pełne pracy. Rozdał paczki z prezentami dzieciom, tym starszym i tym młodszym. Niektóre z nich mówiły wierszyk, inne opowiadały ciekawostki, zdarzyło się też, że Mikołaj zapytał o to, co dobrego zrobiły przez cały rok dla innych i odpowiedzi napawają wielkim optymizmem.

Oprócz prezentów uczestnicy mogli kolorować świąteczne obrazki, ubierać choinkę oraz dekorować pierniki- to ostatnie zadanie podobało się najbardziej.

Atmosfera spotkania była gwiazdkowa, pełna dobrych słów i uśmiechów.

Małgorzata Tkaczyk, kierownik Powiatowego Centrum Pomocy Rodzinie: Korzystając z okazji chciałam serdecznie podziękować wszystkim rodzinom i dzieciom, które przyszły na spotkanie, ich opiekunom za pyszne ciasta, Mikołajowi za serce i pomoc, pani Katarzynie Fęglerskiej ze Starostwa Powiatowego za obecność i słodki upominek, a także moim pracownicom za wsparcie i zaangażowanie na rzecz tego wydarzenia. Dziękuję również pracownikom Ośrodka Sportu i Rekreacji w Wołowie za udostępnienie sali i pomoc. **KaTa**

13 tys.
Obserwujących
Kurier Gmin
na Facebooku
Polub Nas i dołącz do Największych

Zespół opieki domowej
Punkt Konsultacyjny w Rejonowej Przychodni w Wołowie, ul. Piłsudskiego 34, 56-100 Wołów, czynny we wtorek i piątek, godz. 9.00-14.00, pokój nr 115 I piętro, telefon: 728 228 192.
W ramach kontraktu z Narodowym Funduszem Zdrowia obejmujemy opieką paliatywno - hospicyjną pacjentów z następującymi schorzeniami:
• choroby nowotworowe,
• owrzodzenia odleżynowe,
• niewydolność oddechowa niesklasyfikowana gdzie indziej.
Zapewniamy bezpłatną:
• opiekę lekarską i pielęgniarską w domu chorego,
• leczenie bólu według najnowszych standardów i innych objawów towarzyszących chorobie nowotworowej,
• leczenie odleżyn,
• rehabilitację,
• wsparcie psychologiczne,
• żywienie dojelitowe dietą przemysłową,
• nieodpłatne wypożyczanie sprzętu medycznego.
REKLAMA

USG SERCA
USG BRZUCHA
kardiolog, specjalista chorób wewnętrznych
lek. med. Paweł Rehan
wtorki i czwartki
16.00–17.00
ul. Inw. Wojennych 19
Wołów (bud. KRUS)
tel. 604 523 262
REKLAMA

OKULISTA
Sebastian Floryn
zastępca ordynatora Oddziału Okulistycznego Szpitala Wojskowego we Wrocławiu
dobór okularów, diagnostyka, leczenie zaćmy, jaskry i chorób siatkówki
gabinet: Brzeg Dolny
ul. Kopernika 1
rejestracja tel. 730 10 10 60
REKLAMA

Wojciech Ugorski
specjalista radiolog
USG
Poniedziałek
Ścinawa, ul. Jagiełły 16
godz. 9:00 - 12:00
Wtorek
Brzeg Dolny,
Aleje Jerozolimskie 28
godz. 15:30 - 19:00
Piątek
Wołów,
ul. Piłsudskiego 34
godz. 15:30 - 19:00
600 069 413
REKLAMA

STOMATOLOG
• Stomatologia dla Rodziny
Kompleksowe leczenie stomatologiczne, nowoczesne materiały, radiowizjografia, RTG, chirurgia, protetyka.
Oborniki Śl., ul. Łokietka 22
Rejestracja: 71 310 26 12

UROLOG
• Aleksander Biały
Chirurg Specjalista Urolog
Prywatny Gabinet Urologiczny, USG, Wołów
ul. Piłsudskiego pok.115
(przychodnia rejonowa)
Środa 15:00-18:00
tel. 71 777 60 30

AKTYWNE SOŁECTWA GMINY WOŁÓW

Nowe inwestycje w Łososiowicach

W ostatnich miesiącach Sołectwo Łososiowice zrealizowało dwie inwestycje, które w całości zostały sfinansowane z funduszu sołeckiego. Te działania stanowią doskonały przykład zaangażowania społeczności lokalnej oraz efektywnej współpracy z samorządem gminnym.

Pierwszym zrealizowanym projektem był zakup nowego sprzętu AGD do miejscowej świetlicy. W jego skład weszły mikrofalówka, okap oraz warnik. Całkowity koszt tego przedsięwzięcia wyniósł 1200 złotych. Nowe urządzenia mają na celu nie tylko ułatwienie organizacji spotkań, ale także wzbogacenie oferty różnorodnych wydarzeń, które odbywają się w świetlicy.

Drugą kluczową inwestycją był zakup i montaż płytek na schodach wejściowych do świetlicy. Koszt tego przedsięwzięcia wyniósł 1800 złotych. Dzięki temu wejście do świetlicy zyskało nowy, estetyczny wygląd, a jednocześnie stało się bardziej funkcjonalne i bezpieczne dla użytkowników. Nowe płytki nie tylko poprawiają walory estetyczne budynku, ale także zwiększają komfort i bezpieczeństwo mieszkańców korzystających z tego ważnego miejsca.

Fundusz sołecki, będący integralną częścią Budżetu Gminy Wołów, daje mieszkańcom możliwość podejmowania decyzji dotyczących wydatkowania środków na lokalne inwestycje. Dzięki temu mieszkańcy mają realny wpływ na rozwój swojego otoczenia, co w znaczący sposób przyczynia się do zaspokajania ich potrzeb i oczekiwań. Realizacja projektów w Łososiowicach to dowód na to, jak ważna jest aktywność społeczna oraz współpraca z lokalnym samorządem.

Przykład Łososiowic pokazuje, jak istotne są inicjatywy, które przyczyniają się do poprawy jakości życia mieszkańców oraz integracji społecznej. Gmina Wołów z dumą wspiera wszelkie działania mające na celu rozwój lokalnych społeczności. Efekty tych inwestycji z pewnością będą dostrzegane i doceniane przez mieszkańców przez wiele lat.

Dzięki takim projektom, jak te w Łososiowicach, lokalna społeczność ma szansę na dynamiczny rozwój, a mieszkańcy mogą cieszyć się lepszymi warunkami do wspólnego spędzania czasu oraz organizowania różnorodnych wydarzeń.

inf

AU.6720.1.2024 Brzeg Dolny, dnia 10 grudnia 2024 roku

OGŁOSZENIE

BURMISTRZA BRZEGU DOLNEGO

w sprawie przystąpienia do sporządzenia planu ogólnego gminy Brzeg Dolny

Na podstawie art. 13i ust. 3 pkt 1 ustawy z dnia 27 marca 2003 roku o planowaniu i zagospodarowaniu przestrzennym (Dz. U. z 2024 roku, poz. 1130, ze zm.) zawiadamiam o podjęciu przez Radę Miejską w Brzegu Dolnym uchwały Nr VI/30/24 z dnia 19 sierpnia 2024 roku w sprawie przystąpienia do sporządzenia planu ogólnego gminy Brzeg Dolny.

Jednocześnie na podstawie art. 39 ust. 1 pkt 1 w związku z art. 46 ust. 1 pkt 1 i art. 51 ust. 1 oraz art. 54 ust. 2 i 3 ustawy z dnia 3 października 2008 r. o udostępnianiu informacji o środowisku i jego ochronie, udziale społeczeństwa w ochronie środowiska oraz ocenach oddziaływania na środowisko (Dz. U. z 2024 roku, poz. 1112 ze zm.) zawiadamiam o podjęciu prac nad opracowaniem prognozy oddziaływania na środowisko dotyczącej wyżej wymienionego planu ogólnego.

Zainteresowani mogą składać wnioski do planu ogólnego i prognozy oddziaływania na środowisko. Wnioski można składać w formie pisemnej w siedzibie **Urzędu Miejskiego w Brzegu Dolnym, ul. Kolejowa 29, 56-120 Brzeg Dolny** oraz za pomocą środków komunikacji elektronicznej na adres **um@brzegdolny.pl** z podaniem imienia i nazwiska lub nazwy jednostki organizacyjnej i adresu oraz oznaczenia nieruchomości, której wniosek dotyczy w terminie do dnia 21 stycznia 2025 roku.

Wnioski do projektu planu ogólnego składa się na formularzu, którego wzór został określony w Rozporządzeniu Ministra Rozwoju i Technologii z dnia 13 listopada 2023 r. w sprawie wzoru formularza pisma dotyczącego aktu planowania przestrzennego (Dz. U. z 2023 r., poz. 2509).

BURMISTRZ GMINY WOŁÓW

informuje, że na stronach internetowych Urzędu Miejskiego w Wołowie www.wolow.pl oraz www.bip.wolow.pl zamieszczono wykazy nieruchomości przeznaczonych do dzierżawy

Miejscowość	Nr działki, powierzchnia	Opis nieruchomości, cel dzierżawy	Termin wywieszenia wykazu od:
Wołów	Dz. nr 70/21 AM 29 o pow. 0,3733 ha	Część dz. o pow. 0,0170ha	06.12.2024 r.
Gliniany	Dz. nr 395/5 AM 1 o pow. 0,1390 ha	Cele rolnicze	06.12.2024 r.
Wołów	Dz. nr 8/32 AM 1 o pow. 2,8792 ha	Część o pow. 0,1500 ha - cele rolnicze	06.12.2024 r.
Wołów	Dz. nr 71/18 Am 34 o pow. 0,0102 ha	Część o pow. 12 m ^{2} pod komórką gospodarczą	06.12.2024 r.
Wołów	Dz. nr 26/1 AM 43 o pow. 0,1015 ha	Część dz. o pow. 15 m^2- część działki pod garażem	09.12.2024 r.

Wykazy zostały również wywieszone na okres 21 dni na tablicy ogłoszeń Urzędu Miejskiego w Wołowie (Rynek 34). Szczegółowe informacje można uzyskać w Wydziale Geodezji i Gospodarki Nieruchomościami – tel. 71/319 13 16, 71/ 319 13 45.

BURMISTRZ GMINY WOŁÓW DARIUSZ CHMURA ZAPRASZA

KURIER GMIN

TYGODNIK • WYDAJE „Agencja Reklamowo-Medialna ART" Marta Ringart Orłowska, redakcja: Marta Ringart-Orłowska (redaktor naczelna), Katarzyna Dolata (administracja, reklama, marketing), Dariusz Judziński (dziennikarz sportowy), Dagmara Zielińska (dziennikarz), Katarzyna Kijakowska, Kalina Tabor. Redakcja i biuro ogłoszeń: Wołów, ul. Zwycięstwa 15 – czynne od poniedziałku do piątku 8.00-16.00, tel. 071/ 319 79 18; • Skład własny • Druk: Agora-Poligrafia Sp. z oo • Redakcja nie odpowiada za treść ogłoszeń, reklam i życzeń. Zastrzega sobie prawo zmiany tytułów, skracania i adiustacji tekstów • Wzory reklam chronione są prawem autorskim • Materiałów niezamówionych nie zwracamy • Nasz adres poczty elektronicznej: sekretariat@kuriergmin.pl; reklama@kuriergmin.pl; internet: www.kurier-gmin.pl. Nakład 3000-4000 tys. sztuk.

Jeszcze więcej połączeń Kolei Dolnośląskich. 15 milionów kilometrów w 2025 roku

2025 rok będzie kolejnym, rekordowym dla Kolei Dolnośląskich pod kątem pokonanych kilometrów. Pociągi zaczną kursować według nowego rozkładu jazdy 15 grudnia, a regionalny przewoźnik uruchomi w nim najwięcej pociągów w swojej historii.

Plan na 2025 rok? Pokonać po torach 15 milionów kilometrów. Te kilometry oznaczają więcej par połączeń na wielu liniach, ale też szybszy czas przejazdu — głównie do miejscowości położonych na ziemi kłodzkiej.

KD na linii Wrocław — Zielona Góra

Od 15 grudnia wszystkie pary bezpośrednich połączeń regionalnych pomiędzy stolicą Dolnego Śląska a Zieloną Górą będą realizowane przez Koleje Dolnośląskie.

— *Wybieramy przewoźnika, który oferuje dobrą jakość, nowoczesne pociągi i przewiezie naszych pasażerów na czas. Wiemy, że Koleje Dolnośląskie gwarantują takie połączenia. Ale to nie koniec korzyści. KD oferują nie tylko wyższy komfort. To dla nas również opłacalne finansowo. Trudno uwierzyć, ale pociągokilometr w nowoczesnym pociągu Kolei Dolnośląskich to koszt 17 zł, czyli dwukrotnie mniej niż płaciliśmy dotychczas* — mówi **Sebastian Ciemnoczołowski, wicemarszałek lubuski odpowiedzialny za kolej**.

— *Mamy najlepszego samorządowego przewoźnika kolejowego i to nie jest nasza subiektywna ocena, tylko słyszę to od samorządowców podczas spotkań w całej Polsce* — powiedział o Kolejach Dolnośląskich **Paweł Gancarz, marszałek województwa dolnośląskiego** podczas niedawnego Forum Kolejowego Dolnego Śląska.

Pociągi Wrocław — Zielona Góra pojadą zarówno przez Legnicę i Lubin, jak i przez Wołów.

Dodatkowo jedna para pociągów więcej ruszy z Głogowa do Grodu Bachusa.

Szybciej do Twierdzy, nadal autobusy do Kudowy-Zdroju

PKP PLK ponownie przełożyła termin oddania linii do Kudowy-Zdroju. Autobusami na odcinku Kłodzko Miasto — Kudowa-Zdrój będziemy podróżować do 30 stycznia 2025 roku. Czas remontu wydłuża się z powodu powodzi, która nawiedziła ten region we wrześniu.

Dużo szybciej dojedziemy za to z Wrocławia Głównego do Kłodzka.

— *Skróci się czas przejazdu z Wrocławia Głównego do Kłodzka Miasto. Najszybsze pociągi dotrą do stolicy powiatu kłodzkiego w 64 minuty* — mówi **Damian Stawikowski, prezes Kolei Dolnośląskich**. Dotychczas to połączenie zajmowało ponad 80 minut.

Z dobrych wiadomości dla mieszkańców Wrocławia oraz ziemi kłodzkiej jest powrót po kilku latach bezpośredniego połączenia do Pragi. Kilka lat temu takie połączenie uruchamiał w kooperacji z KD czeski przewoźnik Leo Express, teraz do stolicy Czech pojadą pociągi Intercity i Ceskie Drahy — narodowy operator na czeskich torach.

Cztery pociągi na dobę połączą piękną, czeską stolicę z Kłodzkiem, Wrocławiem, ale też z Trójmiastem, swój bieg kończyć będą bowiem w Gdyni.

Więcej par połączeń na wielu liniach

Więcej pociągów Kolei Dolnośląskich dotrze również do Wielkopolski: biało-żółte pociągi dojadą do Krotoszyna w liczbie czterech par, jeden więcej pociąg KD pojedzie również do Rawicza.

— *Koleje Dolnośląskie mają już na swoim koncie 100 milionów kilometrów, a w samym 2025 roku pokonają 15 milionów. Wedle prognoz w 2024 roku z ich usług skorzysta ponad 23 miliony pasażerów. Biało-żółte pociągi to jedna z najlepszych marek Dolnego Śląska* — mówi **Michał Rado, wicemarszałek województwa dolnośląskiego, odpowiedzialny w nim za kolej**.

Nowe pary połączeń czekać będą na podróżnych w relacjach m.in. z Wrocławia do Legnicy, Zgorzelca, Wałbrzycha czy Jeleniej Góry.Dodatkowy pociąg relacji Wrocław Główny — Zgorzelec ruszy o godz. 8:20 i będzie skomunikowany z pociągiem jadącym do niemieckiego Drezna. Do miejscowości na granicy Polski dotrze w 1 godz. i 34 minuty.

Więcej par pociągów KD dotrze do wielkopolskiego Krotoszyna w zastępstwie za Koleje Wielkopolskie. Wydłużone zostaną trzy relacje z Wrocławia do Milicza aż do Krotoszyna, na tej linii pojedzie także dodatkowo jedna para pociągów.

— *Tradycyjnie prosimy wtedy pasażerów o sprawdzenie godziny odjazdu swojego pociągu w drodze do pracy, na uczelnię czy do szkoły, bo wraz z nowym rozkładem jazdy zmienią się godziny kursowania pociągów* — mówi **Bartłomiej Rodak, rzecznik prasowy Kolei Dolnośląskich**.

Nowy rozkład jazdy zacznie obowiązywać w niedzielę 15 grudnia 2024 roku.

Pociągi Kolei Dolnośląskich kursują po blisko 1500 km linii kolejowych, a codziennie na pokładzie biało-żółtych pociągów podróżuje ponad 60 tysięcy pasażerów. Połączenia kolejowe na Dolnym Śląsku w ostatnich sześciu latach przywrócono do miejscowości, w których mieszka blisko 200 tys. Dolnoślązaków.

W 2025 roku czekają na nas kolejne debiuty w połączeniach KD: z Jeleniej Góry ruszy pociąg do Mysłakowic i Karpacza.

Koleje Dolnośląskie

Materiał promocyjny

eprasa.pl a3b8319aa4