ISSN 2080-2463

KURIER ZAWIERCIAŃSKI

Nr 49 08.12.23- 14.12.2023
cena 4,99zł (w tym 5% VAT)
2100 egz. +296 prenumerata cyfrowa

TYGODNIK POWIATOWY: ZAWIERCIE, ŁAZY, PORĘBA, KROCZYCE, WŁODOWICE, IRZĄDZE, PILICA, SZCZEKOCINY, ŻARNOWIEC, OGRODZIENIEC

NOWOOTWARTA HURTOWNIA
FLESZ
SPRZEDAŻ, SERWIS I WYNAJEM PROFESJONALNYCH ELEKTRONARZĘDZI
ARTYKUŁY BHP I CHEMIA GOSPODARCZA
Makita Collomix NIVEL ZAKON RUBI MAKOKI
Zawiercie, ul. Apteczna 7
577 477 132, 533 302 143
zawiercie@hurtownia-flesz.pl

PONAD 20 TYSIĘCY NA MEBLE. DO DOMU KULTURY CZY DO DOMU W MOKRZESZY?

Renata Garleja pochodzi z Zawiercia, ale od kilkunastu lat zawodowo związana jest z kulturą w powiecie myszkowskim. Prowadziła w Myszkowie Zespół Pieśni i tańca „Jurajskie Igraszki" (do 2002 roku), była dyrektorką Gminnego Ośrodka Kultury w Poraju. Od 1 kwietnia 2014 roku jest dyrektorką Miejsko -Gminnego Ośrodka Promocji Kultury w Koziegłowach. I to może być koniec kariery dyrektorskiej Renaty Garlei, jeżeli potwierdzą się podejrzenia, że jako dyrektorka kupowała meble od firmy z Zawiercia na wyposażenie własnego domu, ale faktury płacił MGOK Koziegłowy. Zdobyliśmy kopie przelewów na w sumie 27450 zł! I jak twierdzi nasz informator, mogą to nie być wszystkie zakupy w zawierciańskiej firmie „Bolesław Pernal". I tu odsłania się druga część afery. Faktycznym właścicielem firmy, ma być Robert Maj z Zawiercia, który w rozmowie z naszym dziennikarzem nawet nie ukrywa, że przedsiębiorca „Bolesław Pernal" to tylko przykrywka, że faktycznie on jest właścicielem firmy handlującej używanymi meblami na OLX.

Czy meble za które płacił domu lultury trafiły do okazałej willi? Dyrektor Renata Garleja nie potwierdza, czy dom w budowie jest jej własnością

Gdy zaczęliśmy badać tę sprawę, nasza praca szła w kierunku sprawdzenia podejrzeń, czy prawdą jest, że meble za które płacił MGOPK Koziegłowy szły faktycznie na wyposażenie budowanego domu dyrektor MGOPK Renaty Garlei.

-Od listopada 2022 co miesiąc od 3 do 5 tysięcy na umeblowanie swojego domu -pisze nasz informator przez komunikator internetowy. Rozmawiamy też telefonicznie, w końcu dochodzi do spotkania w naszej redakcji.

Na dowód, że to nie zmyślona historia informator przekazuje potwierdzenia przelewów jakie realizował Miejsko-Gminny Ośrodek Promocji Kultury w Koziegłowach. W sumie 8 przelewów od 1600 do ponad 6 tysięcy. W treści przelewów numery faktur i opis: meble, dywan, stojaki, krzesła, zakup dębowego stolika i krzesła. W końcu ponownie krzesła i stół. W sumie: 27.450 zł w okresie od lipca 2022 do 20.06.2023. Dwa przelewy za akordeon Estrella i elektryczne pianino Yamaha clavinowa. Drugi instrument 5 grudnia widzimy na scenie MGOPK, gdy szukamy w budynku kupowanych w tak dużych ilościach „antyków" jakimi handluje w internecie firma Bolesław Pernal z Zawiercia. Na OLX firma wystawia 251 ofert. Głównie meble, stylizowane na antyki biurka, komody, stoły i szafy. Są też lampy, ale również elektronika i samochody.

więcej str. 2-3

BEZPŁATNA OPIEKA
DLA OSÓB PRZEWLEKLE CHORYCH
PALIUM
ZADZWOŃ DO NAS 502 491 513
OPIEKA PALIATYWNA W DOMU PACJENTA
HOSPICUJM@PALIUM-MYSZKÓW.PL UL. STRAŻACKA 45 GABINET NR 1 MYSZKÓW

KUP PREZENT DLA NAJBLIŻSZYCH
-ciśnieniomierze, poduszki elektryczne, laski, kule, rotory do ćwiczeń, wózki toaletowe, balkoniki, skarpety zdrowotne, termometry i inne sprzęty rehabilitacyjne wg. potrzeb
-bony na zabiegi rehabilitacyjne: leczenie zespołów bólowych kręgosłupa, elektroterapia, ultradźwięki, magnetoterapia, masaże uciskowe, laser, diatermia, sollux
-bony na badania laboratoryjne podstawowe, markery nowotworowe, poziomy hormonów i inne
LABOMED-Myszków ul. Wyszyńskiego 31 tel. 34-313-34-46

ZAKŁAD POGRZEBOWY „KURAŚ"
- kompleksowe usługi pogrzebowe
- odbiór całodobowy zmarłych
- kompleksowa organizacja pogrzebu
- wypłata zasiłku ZUS/KRUS od ręki
- własna kaplica pożegnalna
503 877 376 CAŁODOBOWO
KAPLICA CMENTARZ KOMUNALNY
UL. JANA PAWŁA II 100 · 42-300 MYSZKÓW

GRUPA TANDEM
NOWY WYMIAR MOTORYZACJI
AUTORYZOWANY DEALER

DACIA CITROËN PEUGEOT ALFA ROMEO FIAT
www.grupatandem.pl

eprasa.pl a3bc9a51bb

PONAD 20 TYSIĘCY NA MEBLE. DO DOMU

Dyrektor **Renaty Garlei** nie ma w budynku, więc pytamy pracowników domu kultury, gdzie można zobaczyć meble, „antyki" których tak dużo kupowała placówka.

-*Ale tu nie ma żadnych takich mebli, już od dawna, żadne wyposażenie w meble nie było kupowane* -mówi nam jedna z pań. Dzwoni do dyrektor Renaty Garlei i oddaje ją do telefonu. Pytamy o liczne zakupy mebli stylizowanych, dyrektorka odpowiada, że nie będzie miała czasu się spotkać. Ktoś inny pokazuje nam pianino Yamaha, które może być tym, kupionym od „Bolesław Pernal" za 3800 zł w grudniu 2022.

Nasz informator wskazuje dom w Lgocie Mokrzeszy, jako miejsce, gdzie miały trafiać meble z Zawiercia: -Były też inne zakupy, ale tych faktur i przelewów już nie udało mi się zabezpieczyć. Wszystko było wożone do takiego domu, który pani dyrektor buduje. Wysyłamy zdjęcie budynku. Okazała nieruchomość z bogato zdobioną elewacją. Uwagę przykuwa błot, a właściwie mur, w iście pałacowym stylu: -Tak, to chyba ten dom, ale był w budowie gdy go widziałem, a teraz wygląda dużo bardziej okazale.

Zdjęcie budynku w Lgocie Mokrzeszy wysyłamy na znany nam nr telefonu dyrektor Garlei. Pytamy, czy do niej należy ta nieruchomość i czy to jest miejsce dostawy mebli z firmy Bolesław Pernal? **Renata Garleja** nie odpowiada ani słowem. Podobnie na pytania wysłane mailowo na adres służbowy. O co pytamy?

„Gazeta Myszkowska i Kurier Zawierciański opublikują w piątek 8 XII 2023 artykuł dotyczący podejrzeń zakupu na dużą skalę mebli i wyposażenia domu na cele prywatne na koszt MGOK Koziegłowy. W rozmowie telefonicznej wyjaśniłem Pani, na czym polega zarzut, ale zasłoniła się pani brakiem czasu na rozmowę, stwierdzając że nie będzie miała cały dzień czasu.

Pracownicy MGOPK Koziegłowy, pytani czy były w ostatnim roku dostawy dużych ilości mebli typu „antyki" do MGOPK, powiedzieli, że żadnych takich dostaw czy zakupów nie widzieli.

Na scenie MGOK stoją organy elektroniczne Yamaha clavinowa. Czy to jest instrument zakupiony fakturą nr 2/12/2022 za 3800 zł?

Czy w MGOK jest instrument zakupiony fakturą 01.07.20222 akordeon Estrella 2220,00?

Poniżej lista faktur, przelewów daty i kwoty za które MGOK Koziegłowy kupował meble i instrumenty w firmie B. Pernal. Czy to wszystkie zakupy w tej firmie, czy były też inne zakupy?Proszę o udostępnienie dat, kwot zakupu i skany faktur zakupu wszystkich zakupów dokonanych przez MGOK Koziegłowy w tej firmie.

Znana nam lista zakupów w firmie: Bolesław Pernal ul. Żabia 118A 42-400 Zawiercie:

2022-07-08 zapłata fa 01.07.20222 akordeon Estrella 2220,00
2022-07-26 zapłata fa 2/07/2022 meble 6300,00
2022-08-18 zapłata fa 02/08/2022 dywan 1490,00
2022-12-14 zapłata fa 1/12 stojaki 3440,00
2022-12-19 zapłata fa 2/12/2022 organy Yamaha clavinowa 3800,00
2023-02-21 zapłata fa 4/2023 krzesła 5060,00
2023-04-18 zapłata fa 2/04/2023 zakup dębowego stolika i krzesła 1600,00
2023-06-20 zapłata fa 04/06/2023 krzesła i stół 3540,00
suma: 27450,00

W dniu wczorajszym skontaktowaliśmy się z dostawcą, firmą Bogusław Pernal. Na udostępniony na portalu OLX nr telefonu do firmy, o numerze 881-771-332 mężczyzna który odbierał, potwierdził, że nazywa się Bolesław Pernal. Dzisiaj dziennikarz GM/KZ spotkał się z nim, ale jak się okazało, nie jest to Bolesław Pernal, tylko Robert Maj. Mężczyzna zresztą bez ogródek, potwierdza, że to on prowadzi działalność polegającą na sprzedaży mebli, ale robi to pod przykrywką wujka, starszego mężczyzny, ponieważ sam kilka lat temu ogłosił upadłość konsumencką. Robert Maj potwierdza też, że realizował na pani zamówienie szereg transakcji. Że mógł też dostarczać meble pod wskazany adres albo część była przez panią odbierana osobiście.

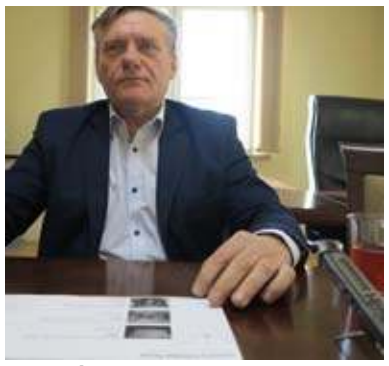

Jacek Ślęczka burmistrz MiG Koziegłowy gdy pokazaliśmy część zgromadzonych przez nas informacji zapowiada dokładną kontrolę wydatków MGOPK i komentuje: -*Jeżeli to się potwierdzi, nie da się tego nazwać inaczej niż kradzieżą.*

Czy potwierdzi Pani, że wszystkie sprawy związane z zakupem mebli dla MGOK Koziegłowy realizowała pani z Robertem Majem, a nie Bolesławem Pernalem, który w tym interesie wydaje się występować jedynie w roli słupa?

Czy jako dyrektor MGOPK Koziegłowy miała pani świadomość, że dokonuje zakupów dla MGOPK od firmy, której „właściciel" jest jedynie słupem?

Dyrektorka MGOPK Koziegłowy Renata Garleja nie odniosła się na razie do żadnego z zarzutów.

Burmistrz Koziegłów Jacek Ślęczka: jeżeli to się potwierdzi, wygląda to na okradanie placówki kultury

Zgromadzone informacje pokazujemy burmistrzowi gminy Koziegłowy: daty i kwoty przelewów. Oraz słowa informatora, że meble miały jechać nie do placówki kultury, tylko do domu dyrektorki. Pytamy o zasady nadzoru gminy nad wydatkami MGOPK.

Burmistrz **Jacek Ślęczka:** -*Jestem zszokowany tym, o czym pan mówi. Jeżeli to się potwierdzi, to nie da się tego nazwać inaczej, jak kradzieżą publicznych pieniędzy. Niezwłocznie powołam komisję, audytora do zbadania dokumentów w MGOPK. Ta sprawa musi być wyjaśniona. Jeżeli się potwierdzi, że prywatne zakupy były finansowane z pieniędzy placówki samorządowej, sam zawiadomię prokuraturę, a wobec pani dyrektor wyciągnę najdalej idące konsekwencje.*

-*To może pojedziemy od razu do domu kultury sprawdzić, czy są tam te „antyki"?* -pytamy.

Ostatecznie jedziemy sami. Wtedy dyrektor Renata Garleja telefoniczne dowiaduje się o naszych podejrzeniach. Nie ma czasu przyjechać: -Teraz jadę na policję, składać zeznania w sprawie wódki w Cynkowie. Później mam komisję, nie będę miała czasu.

O godzinie 17:00 5 grudnia w MGOPK w gabinecie dyrektor Garlei widać ją i jeszcze dwie osoby. I sterty segregatorów na biurkach, pod oknem. Zdjęcie wysyłamy więc do burmistrza Koziegłów Jacka Ślęczki z pytaniem: czy to już komisja bada sprawę? Co się dzieje w gabinecie dyrektorki MGOPK po godzinach pracy?

-Nie to jeszcze nie komisja. Nie wiem, co tam się dzieje. Piszę upoważnienie z zakresem kontroli. Czy może pan, panie redaktorze powiedzieć, czy wasze ustalenia obejmują tylko podejrzenia związane z zakupami tej jednej firmie, czy innych też? -pyta burmistrz Koziegłów.

Zgodnie z prawdą odpowiadamy, że zebrane dowody dotyczą zakupu mebli od firmy z Zawiercia. Ale badamy wiarygodność innych informacji.

Jacek Ślęczka: -*Zapewniam waszą redakcję, ale przede wszystkim mieszkańców gminy, że sprawę wyjaśnimy bardzo dokładnie.*

Po kilku aferach jakie w ostatnim roku wykryła Gazeta Myszkowska związanych z gminą Koziegłowy, w roku wyborczym sprawne zbadanie naszych podejrzeń, może być dla włodarza gminy kluczowe, dla zachowania wiarygodności burmistrza w oczach mieszkańców. To nasza redakcja wykryła dwie poważne afery w tej gminie w ostatnim roku. Pokazaliśmy, że podczas dożynek

reklama

Już czas!
Dołącz do mnie! Wspólnie ZMIENIMY Zawiercie
zawiercie@muremzamazurem.pl
Jarosław MAZUR

KURIER ZAWIERCIAŃSKI
TYGODNIK POWIATOWY: ZAWIERCIE, ŁAZY, PORĘBA, KROCZYCE, WŁODOWICE, IRZĄDZE, PILICA, SZCZEKOCINY, ŻARNOWIEC, OGRODZIENIEC
www.kurierzawiercianski.pl

Redakcja: 42-300 Myszków, ul. Sikorskiego 53/3, tel 34 313 71 20 redakcja@kurierzawiercianski.pl
Redakcja: TELEFON DYŻURNY: +48 536 334 438 34 3137120 **Myszków ul. Sikorskiego 53/3** redakcja@kurierzawiercianski.pl
Wydawca: „MyszPress" s.c. **Redaktor Naczelny:** Jarosław Mazanek jaroslaw.mazanek@myszpress.pl **tel. 602 514 030**
Zespół redakcyjny: Tomasz Urbański, Antoni Starowicz (ekspert podatkowy), Zdzisława Moskwińska (New York), Damian Liszczyk, Piotr Suszek, Czesław Orliński, Sebastian Michalak, Michalina Skwara.
REDAKCJA I BIURO OGŁOSZEŃ: 42-300 Myszków ul. Sikorskiego 53/3 (34) 313 71 20 redakcja@myszpress.pl gazetamyszkowska@pro.onet.pl
Jak pracujemy: Pn-Wt 9^{00}-15^{00} SRODA 9^{00}-16^{00} CZWARTEK 9^{00}-12^{00} PIĄTEK nieczynne
Reklama: Sylwia Mazanek sylwia.mazanek@myszpress.pl tel. 602 398386 Nr konta do wpłat: MyszPress s.c. 88 1050 1168 1000 0022 0158 3701
Druk: POLSKA PRESS Sp. z o.o. Oddział Poligrafia Drukarnia Sosnowiec Materiałów niezamówionych redakcja nie zwraca. Zaznaczamy sobie prawo skracania listów i tekstów nadesłanych. Za treść ogłoszeń i reklam redakcja nie odpowiada.

eprasa.pl a3bc9a51bb

KULTURY CZY DO DOMU W MOKRZESZY?

Firma handlująca głównie używanymi meblami w stylu antyków mieści się w Zawierciu, przy Żabiej 118A. Choć zarejestrowana jest na Bolesława Pernala, ten mężczyzna zdaje się pełnić rolę słupa. Robert Maj nawet nie ukrywa, że to tak naprawdę jego firma, jego pieniądze. I to on czuje się „okradziony" z tajemnic firmy o transakcjach z koziegłowskim domem kultury. Przed wjazdem do firmy ciekawy szczegół: identyczną bardzo okazałą skrzynkę na listy widać też przed domem w Lgocie Mokrzeszy gdzie miały trafiać meble, za które płacono z kasy gminnej instytucji kultury.

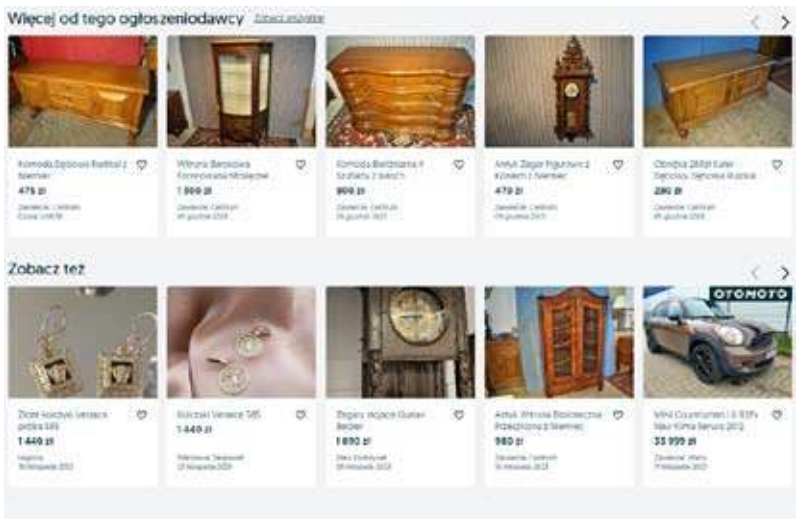

Na OLX firma z Zawiercia wystawia obecnie 251 przedmiotów. Od mebli po samochody.

w sierpniu 2023 zorganizowanych na terenie szkoły podstawowej w Cynkowie był podawany alkohol. Sprawę spożywania alkoholu na terenie szkoły zaczęła badać myszkowska policja. Podobno do przesłuchania jest jakieś 200 osób. Z kolei Prokuratura Okręgowa w Bielsku-Białej ma zająć się podejrzeniem podawania alkoholu. A to już przestępstwo karane grzywną. Na zdjęciach z dożynek pokazaliśmy jak koszyki pełne wódki noszą Starosta Powiatu Myszkowskiego Piotr Kołodziejczyk i Przewodniczący Rady Powiatu Myszkowskiego Mariusz Karkocha. Druga afera jest nieco starsza bo sięga wiosny 2022. W maju 2022 pokazaliśmy, jak pracownicy Zakładu Usług Komunalnych w Koziegłowach karczują i sprzątają temu samemu staroście zaniedbaną działkę nr 89 w Krusinie. Pisaliśmy o tym tydzień temu, że w ślad za naszymi ustaleniami, Prokuratura Rejonowa w Częstochowie wszczęła śledztwo i niedawno skierowała do sądu akt oskarżenia przeciwko dyrektorowi i kierownikowi ZUK Koziegłowy. Prokuratura zarzuca im popełnienie przestępstwa z art. 231 pkt 2 KK zagrożonego karą od roku do 10 lat pozbawienia wolności.

Do sprawy zakupu mebli które prawdopodobnie nigdy nie trafiły do koziegłowskiego domu kultury wrócimy wkrótce. Będziemy informować, jakie będą ustalenia audytu, który zapowiada burmistrz Koziegłów. Czekamy też na odpowiedź dyrektor Renaty Garlei, jeżeli ta zdecyduje się odnieść do sprawy. Będziemy też pytać prokuraturę, czy zbada naszej podejrzenie, że firma z Zawiercia, zarejestrowana w CEIDG nazwa przedsiębiorcy „Bolesław Pernal" nie jest tylko przykrywką, skoro nasi informatorzy, ale też sam Robert Maj nie kryją tego, że działalnością zarządza on, ale z powodu starych długów nie może mieć firmy „na siebie". Z Robertem Majem spotkaliśmy się w cukierni vis-a-vis sklepu Netto w w Zawierciu, przy ul. Obrońców Poczty Gdańskiej. W spotkaniu uczestniczyły 3 osoby. Nas interesowało, czy Robert Maj potwierdzi, że meble dostarczał nie do MGOPK w Koziegłowach, tylko do domu w Lgocie Mokrzeszy. I czy kwota 27.450 za zakupy na które mamy dowody, to wszystko, czy było tego więcej. Ale Robert Maj skupia się na dopytywaniu o źródła naszych informacji. Mówi o swoich podejrzeniach, o historii miłosnej z zazdrosną partnerką, która ma się mścić, z powodu -jego zdaniem nieprawdziwych- podejrzeń, że ma romans z jeszcze inną kobietą. My ucinamy wszelkie dyskusje idące w kierunku próby wyciągnięcia od dziennikarza informacji co jest źródłem „przecieków" o jego sprzedaży do MGOPK Koziegłowy. Namawia, aby nie było artykułu. Gdy kategorycznie stwierdzamy, że to niemożliwe, że w piątek ukaże się pierwszy artykuł, Robert Maj próbuje zastraszać. Mówi, że w takim razie on jedzie na Policję: -To ona musiała włamać się na mój komputer, na moje konto w banku i skopiować dokumenty. To dane mojej firmy. I wy (do dziennikarza) też będziecie mieć kłopoty -mówi.

Decyduję się przerwać rozmowę, płacę za kawę i wychodzę. Moi rozmówcy, czyli Robert Maj i drugi mężczyzna, który był czymś w rodzaju pośrednika w spotkaniu, zorganizował je na prośbę Roberta Maja, zostają przy stoliku.

Spotkanie opuszczam z taką refleksją: Robert Maj zarzuca nam, że nielegalnie weszliśmy w posiadanie dokumentów, w tym danych o przelewach „jego" firmy. Jego firmy? Przecież na przelewach jako „Nazwa i adres odbiorcy" widnieje: Bolesław Pernal Żabia 118A Zawiercie. To raczej pan Robert Maj będzie musiał tłumaczyć, np. przed prokuraturą albo Urzędem Skarbowym, dlaczego ma dostęp do rachunku bankowego niby nie swojej firmy, zarządza nią, wykonuje transakcje. Na OLX znaleźliśmy 251 ofert od mebli do samochodów tej firmy. Wartość wystawionego towaru to nawet kilkaset tysięcy złotych.

Jarosław Mazanek

eprasa.pl a3bc9a51bb

Sukces Szalonej Piątki Plus

(Poraj) „Szalona Piątka Plus” wyśpiewała Grand Prix, a solistka Elżbieta Jatulewicz zdobyła III miejsce podczas II Międzynarodowego Festiwalu Pieśni i Piosenki Patriotycznej Polskiej i Ukraińskiej. Festiwal odbył się 18 listopada, a jego organizatorem był Młodzieżowy Dom Kultury w Kielcach oraz Stowarzyszenie Wspierania Dzieci i Młodzieży Uzdolnionej w Kielcach.

„18. listopada to jeden z najbardziej pracowitych i najszczęśliwszych dni w naszej działalności. Kochamy wyzwania, ale to było niezwykle trudne i zaskakujące. Dla nas ten Festiwal to szybka decyzja i dużo przygotowań. Czasu było niewiele dlatego wybrałyśmy piosenkę, którą już miałyśmy w repertuarze. Trzeba ją było jednak odświeżyć, zmienić podkład muzyczny i starannie dopracować, co w efekcie zyskało uznanie jury, w którym zasiadały wybitne postaci z gruntownym wykształceniem muzycznym, aktywne zawodowo, śpiewające, realizujące projekty muzyczne ze studentami. Utwór był niezwykle trudny, ze zmianą tempa, śpiewany na pięć głosów, a miejscami nawet na sześć. Było nam ogromnie miło, kiedy po ogłoszonym werdykcie, zostałyśmy poproszone o zaśpiewanie dodatkowego utworu - już a'capella - dla prezydenta Kielc” - opowiada Elżbieta Jatulewicz - kierownik muzyczny Zespołu. Warto dodać, że „Szalona Piątka Plus” zdobywając nagrodę Grand Prix musiała wokalnie pokonać całą konkurencję, czyli 140 uczestników.

„Szalona Piątka Plus” i Ela Jatulewicz przyzwyczaiły nas do swoich sukcesów, z których za każdym razem jesteśmy jednakowo dumni i cieszymy się, że nasz Zespół i solistka zdobywają zawsze najwyższe miejsca na podium. Serdecznie dziękuję pani wójt za zapewnienie transportu dla Zespołu do Kielc, bo tylko obecność na Festiwalach, konfrontacja z innymi, daje możliwość rozwoju, a sukcesy dodają wiatru w skrzydła i motywują do dalszej pracy. Jeszcze raz dziękuję i gratuluję Zespołowi i E. Jatulewicz”- mówi dyrektor Gminnego Ośrodka Kultury im. Janusza Gniatkowskiego w Poraju - Magdalena Ryziuk-Wilk. (red) Zd. UGiM Poraj

Naturalna nieinwazyjna przebudowa włókien kolagenowych, bardzo przyjemny zabieg z natychmiastowym rezultatem !

Salon istnieje od 1983 roku
Częstochowa
ul. Dąbrowskiego 18
tel. 34 324 44 40

SALON URODA
FRYZJERSTWO I KOSMETYKA

Zawierciańskie powstańcze mogiły w ogólnopolskiej Bazie Grobów Powstańców Styczniowych

Zawierciańskie mogiły powstańcze pod koniec ubiegłego roku, trafiły do ogólnopolskiej „Bazy Grobów Powstańców Styczniowych”. Baza została stworzona przez wrocławską „Federację Patriotyczną”.

„Federacja Patriotyczna”, skupiająca kilkanaście organizacji społecznych z całej Polski, podjęła się stworzenia “Bazy Grobów Powstańców Styczniowych”. Ma ona scalić, zweryfikować i uzupełnić istniejące ewidencje mogił wojennych i grobów weteranów 1863 roku. Przedmiotem projektu jest stworzenie łatwo dostępnego, internetowego rejestru, który pozwoli zlokalizować groby uczestników Powstania Styczniowego na obszarze Polski. Każde miejsce spoczynku bohatera lub weterana zostało zaznaczone na mapie dzięki współrzędnym GPS. Ponadto każdy punkt w bazie zawiera zdjęcie oraz posiadane informacje o danym powstańcu, bitwach, potyczkach i wydarzeniach związanych z danym miejscem. Chodzi o to, by każdy w swojej okolicy mógł sprawdzić, gdzie leży weteran lub uczestnik walk z 1863-64 roku oraz jakie wydarzenia powstańcze działy się w okolicy.

Dzięki gronu historyków, regionalistów oraz lokalnych środowisk dbających o powstańcze mogiły, bazy danych są uzupełniane o nowe informacje i groby dotąd nieujęte w ewidencjach. Każdy z nich zostanie zgłoszony do rejestrów prowadzonych przez zobowiązane do tego instytucje, szczególnie do ewidencji wojewodów w celu objęcia ich opieką państwa polskiego.(źródło: Strona internetowa „Federacji Patriotycznej”). W powiecie zawierciańskim, kilka mogił powstańczych, również znalazło się już w „Bazie Grobów Powstańców Styczniowych”. Są to min. symboliczna mogiła powstańców w Kazimierówce, mogiła powstańców na Fugasówce, groby powstańców styczniowych, którzy zostali pochowani na Cmentarzu Parafialnym w Zawierciu- Aleksander Słomka, Maciej Opatowicz, Teofil Żytkowski oraz Franciszek Kawecki.

Tekst oraz zdjęcia Damian Liszczyk

reklama

FIZJOTERAPIA

PRZYSTĘPNE CENY!

Pełny zakres usług
- fizykoterapia (ćwiczenia z fizjoterapeutą z tytułami magistra)
- krioterapia
- pole magnetyczne (magnetoterapia)
- ultradźwięki
- fonoforeza
- diatermia krótkofalowa

Przychodnia Lekarska J. Kleszczewski
Zawiercie ul. Parkowa 12 tel. do rejestracji 32 67 71 496

eprasa.pl a3bc9a51bb

Adoptowała psa, nad którym później się znęcała

Do sądu trafił właśnie akt oskarżenia przeciwko mieszkance powiatu zawierciańskiego, która znęcała się nad psem. O sytuacji zwierzęcia powiadomiła schronisko obca osoba, która przywiozła tam wychudzonego czworonoga. Pracownicy azylu dla zwierząt o zajściu poinformowali zawierciańskich policjantów. Suczka dochodzi teraz do siebie, a kobiecie grozi kara do 3 lat więzienia.

Suczka rasy mieszanej w typie Cane corso, która trafiła w czerwcu tego roku do zawierciańskiego schroniska dla zwierząt była skrajnie wychudzona. Dostarczyła ją tam postronna osoba, która wychudzonego czworonoga zauważyła na jednej z ulic powiatu zawierciańskiego. W schronisku zaczęła się walka o zdrowie i życie psa.

O sytuacji zostali poinformowani zawierciańscy policjanci, którzy pod nadzorem prokuratora prowadzili dochodzenie w sprawie znęcania się nad zwierzęciem. Pies był bardzo wycieńczony. Jego waga była o ponad połowę niższa, niż powinna wynosić prawidłowa masa psa tej rasy i w tym wieku. Suczka miała zapalenie spojówek, a na uszach nie miała sierści. Posiadała też liczne otarcia.

Policjanci z wydziału do walki z przestępczością gospodarczą zawierciańskiej komendy ustalili, że 10 lat temu pies został adoptowany przez mieszkankę powiatu z jednego ze schronisk na terenie Śląska. Niestety, zwierzę u swojej opiekunki spotkał okrutny los. Opinia biegłego jednoznacznie wskazała, że pies znajdował się w stanie rażącego wychudzenia, co jest jedną z form znęcania się nad zwierzętami.

Mundurowi dotarli do kobiety, która, jak się okazało, była członkiem związku kynologicznego i hodowała psy innej rasy. Zebrany materiał dowodowy pozwolił na przedstawienie 43-latce zarzutu.

Zgodnie z Ustawą o ochronie zwierząt, za przestępstwo znęcania się nad zwierzęciem grozi kara do 3 lat więzienia. (red)

Zdjęcia: Schronisko dla zwierząt w Zawierciu

Na zdjęciu widać dwa ujęcia tego samego psa. Na jednym jest skrajnie wychudzony pies, na drugim to samo zwierzę w lepszej kondycji. Zdjęcia: Schronisko dla zwierząt w Zawierciu.

Pociągiem z Myszkowa, Poraja, Zawiercia na lotnisko w Pyrzowicach

(Myszków, Poraj, Zawiercie) Od 10 grudnia br. mieszkańcy Myszkowa oraz Poraja będą mogli dojechać pociągiem bezpośrednio na lotnisko w Pyrzowicach. W ciągu dnia będzie to 10 połączeń, podróż potrwa ok. 32 minuty a pierwszy pociąg odjedzie z już 10 grudnia.

Ponadto dzięki podróży pociągiem na lotnisko w Pyrzowicach, Myszków i Poraj zyska połączenie kolejowe z Porębą, Siewierzem, Mierzęcicami, Miasteczkiem Śląskim oraz Tarnowskimi Górami, a także zwiększy się ilość połączeń z Zawierciem.

10 par pociągów relacji Częstochowa – Pyrzowice Lotnisko – Tarnowskie Góry i z powrotem kursujących codziennie przez siedem dni w tygodniu bedzie się zatrzymywać na stacjach i przystankach osobowych: Częstochowa, Częstochowa Raków, Poraj, Myszków, Zawiercie, Poręba, Siewierz, Mierzęcice, Pyrzowice Lotnisko, Miasteczko Śląskie Centrum, Tarnowskie Góry.

Stacja „Pyrzowice Lotnisko" znajduje się ok. 500 metrów od terminali pasażerskich, do których prowadzi asfaltowy chodnik. Stacja jest zadaszona i dostosowana do potrzeb osób z niepełnosprawnościami.(red) Zd. katowice-airport.com

Młody mężczyzna nie żyje

(Zawiercie)Tlenek węgla to podstępny, cichy zabójca. Nie widać go, nie słychać, a co najważniejsze nie czuć. Co roku zabiera życie wielu osobom. Tak było w nocy. z 3 na 4. grudnia 2023r. Wysokie stężenie tlenku węgla w pomieszczeniach stwierdzili strażacy, którzy zostali wezwani do jednego z mieszkań w Zawierciu. Niestety nie udało się uratować 22-letniego mężczyzny, który został znaleziony w łazience. Apelujemy o sprawdzanie stanu pieców i przewodów kominowych. Specjaliści zalecają też instalowanie czujników czadu, które sygnalizują zagrożenie

Dziś przed godziną 04:00 zawierciańscy policjanci otrzymali informację o zdarzeniu, do jakiego doszło w jednym z mieszkań na terenie Zawiercia. 42-letnia kobieta znalazła swojego syna w łazience. 22-latek leżał w wannie. Na miejscu pojawił się zespół ratownictwa medycznego oraz strażacy, którzy dokonali pomiarów stężenia tlenku węgla. Jak się okazało zarówno w łazience, jak i sąsiednim pomieszczeniu norma była zdecydowanie przekroczona. Niestety nie udało się przywrócić czynności życiowych 22-latka. Obecnie prowadzone są czynności, które mają wyjaśnić szczegółowe okoliczności tej tragedii.

Tlenek węgla, inaczej czad nie ma smaku, zapachu, ani barwy. Jest niewyczuwalny. Nie szczypie w oczy i nie dusi w gardle. Właśnie dlatego jest taki niebezpieczny, bo truje po cichu. Najczęstszą przyczyną zatruć tlenkiem węgla jest niesprawna wentylacja i niedrożne przewody kominowe. Przesadne uszczelnianie mieszkania też może przyczynić się do tragedii.

Tlenek węgla w układzie oddechowym człowieka wiąże się z hemoglobiną 250 razy szybciej niż tlen. Blokuje dopływ tlenu do organizmu. Następstwem ostrego zatrucia może być nieodwracalne uszkodzenie ośrodkowego układu nerwowego, niewydolność wieńcowa i zawał albo nawet śmierć.

Apelujemy o sprawdzanie stanu pieców i przewodów kominowych. Specjaliści zalecają też instalowanie czujników czadu, które sygnalizują zagrożenie. (red)

eprasa.pl a3bc9a51bb

Czym jest phishing i jak się przed nim bronić?

Podobnie jak wędkarze, oszuści zarzucają na nas przynętę, np. wiadomość e-mail, w której informują o wygranej, nieopłaconej fakturze lub innej sytuacji, która ma nakłonić do kliknięcia w przesłany link lub podjęcia innych – najczęściej szkodliwych dla nas – działań.

Podstawowym oszustwem internetowym jest tzw. phishing - jest to angielskie sformułowanie, które oznacza „łowienie haseł". Nie bez przyczyny oszustwo to jest tak nazwane, gdyż żeby zrozumieć jego mechanizm, najprościej porównać je do wędkowania. W prawdziwym życiu wędkarze łowią ryby w wodzie, natomiast oszuści internetowi próbują złowić twoje dane osobowe i poufne informacje w sieci. Robią to, wysyłając fałszywe e-maile, SMS-y lub komunikaty internetowe, które wyglądają, jakby pochodziły od rzeczywistych firm lub instytucji, takich jak banki, sklepy internetowe czy serwisy społecznościowe.

Najpopularniejsze tematy fałszywych wiadomości to:

- niezapłacona faktura;
- problemy z kontem bankowym (np. informacje o zablokowanym koncie lub podejrzanych aktywnościach na koncie);
- wygrane w loterii, zniżki i kupony do popularnych sklepów;
- problemy z wypłaceniem dodatkowych świadczeń.

W jaki sposób możemy rozpoznać taką wiadomość?

- Dokładnie przeczytaj treść wiadomości i sprawdź, czy nie zawiera błędów językowych i stylistycznych, literówek. Nawet jeśli wiadomość wydaje się być prawdziwa, zweryfikuj nadawcę – należy sprawdzić adres e-mail, z którego pochodzi wiadomość. Jeśli informacja pochodzi z banku, a w e-mailu od nadawcy po znaku @ jest inna nazwa niż nazwa banku, to prawdopodobnie jest to oszustwo. Warto samodzielnie zadzwonić do firmy lub instytucji, która się z nami rzekomo kontaktuje i wyjaśnić sprawę telefonicznie lub w najbliższej placówce.

- Uważaj na wiadomości, które wykorzystują Twoje emocje (np. stres, lęk, presję czasu) i namawiają do podjęcia natychmiastowych działań.

- Jeśli coś wydaje się podejrzane lub zbyt dobre, aby było prawdziwe, zachowaj daleko idącą ostrożność i nie działaj na podstawie takich wiadomości.

Jak się chronić przed fałszywymi wiadomościami?

Nie otwieraj wiadomości e-mail lub wiadomości tekstowych od nieznanych nadawców, osób, których nie znasz.

Nie klikaj w przesłane do Ciebie linki i nie otwieraj załączników, jeśli nie wiesz, co się w nich znajduje.

Uważaj na żądania poufnych informacji: oszuści często proszą o podanie hasła, numery kart kredytowych czy dane bankowe. Nie podawaj takich informacji przez e-mail lub wiadomości tekstowe.

- Jeśli korzystasz z poczty elektronicznej, mediów społecznościowych i bankowości elektronicznej – włącz weryfikację dwuetapową na swoich kontach online. Zrób to wszędzie, gdzie jest taka możliwość. To dodatkowa warstwa bezpieczeństwa, która utrudnia dostęp oszustom.

- Stosuj silne, długie i bezpieczne hasła. Pamiętaj, aby Twoja hasła nie zawierały informacji o Tobie ani Twoich bliskich. Do każdej usługi internetowej stosuj inne hasło.

- Zachowaj ostrożność w mediach społecznościowych. Bądź rozważna(-ny) podczas przyjmowania zaproszeń od nieznanych osób na platformach społecznościowych. Unikaj udostępniania poufnych informacji publicznie na swoim profilu.

- Regularnie aktualizuj system operacyjny, przeglądarki internetowe i oprogramowanie antywirusowe, aby być chronionym przed lukami bezpieczeństwa.

- Nie lekceważ komunikatów i alertów bezpieczeństwa, jakie wyświetlają się podczas korzystania z sieci.

- Naucz się rozpoznawać znaki ostrzegawcze wiadomości phishingowych i podziel się tą wiedzą z rodziną i przyjaciółmi.

- Jeśli otrzymasz podejrzaną wiadomość, zgłoś ją do zespołu CERT Polska. Poproś zaufaną osobę, aby pomogła Ci wypełnić formularz i przesłać zgłoszenie. Podejrzane wiadomości SMS możesz przekazywać bezpośrednio na numer 799-448-084.

CERT Polska – zespół ekspertów powołany do reagowania na zdarzenia i incydenty naruszające bezpieczeństwo w internecie oraz oszustwa komputerowe. (red)

Jubileusz 50-lecia małżeństwa w Gminie Janów

(Janów) 22 listopada 2023 r. siedemnaście par małżeńskich z terenu Gminy Janów spotkało się na niezwykłej uroczystości, Jubileuszu Złotych Godów.

Uroczystego aktu wręczenia dokonał Wójt Gminy Janów Edward Moskalik oraz Kierownik Urzędu Stanu Cywilnego Tomasz Grela. Był również list gratulacyjny, legitymacje i kwiaty dla dostojnych Jubilatów.

Złote Gody świętowali Państwo:

Maria i Piotr Czechowscy
Ewa i Krzysztof Dybula
Helena i Jan Gałązka
Krystyna i Józef Golis
Wiesława i Jan Gradek
Danuta i Stanisław Gryl
Aniela i Andrzej Grzesiak
Małgorzata i Witold Grzywna
Wiesława i Mieczysław Jabłońscy
Anna i Marian Kaszyńscy
Bożena i Stanisław Kowalczyk
Mirosława i Ryszard Kurek
Halina i Krzysztof Leśniowscy
Jadwiga i Jan Magiera
Małgorzata i Jacek Mendakiewicz
Zofia i Henryk Pryczyńscy
Bogusława i Bronisław Rodaccy

(red)

Miejsko-Gminna Biblioteka Publiczna w Ogrodzieńcu zaprasza na wystawę prac Piotra Wesołowskiego „Historia jednej kreski". Wystawa dostępna w budynku biblioteki w terminie: od 27.11.2023 do 9.12.2023 w godzinach pracy biblioteki. (red)

Kto powinien odśnieżać chodniki?

Zima to nie tylko zaśnieżone drogi i ulice, ale również chodniki. Gdy miasta i wsie pokryje śnieżna powłoka, mieszkańcy gminy po raz kolejny zadadzą sobie pytanie, kto ma odśnieżyć chodnik przed domem.

Odśnieżanie chodnika przy nieruchomości to obowiązek właściciela danej posesji. Zgodnie z art. 5 ust. 1 pkt 4 ustawy z dnia 13 września 1996 r. o utrzymaniu w czystości i porządku w gminach, właściciel domu ma obowiązek uprzątnięcie błota, śniegu, lodu i innych zanieczyszczeń z dróg dla pieszych położonych wzdłuż nieruchomości. Przy czym za taką drogę uznaje się wydzieloną część drogi publicznej przeznaczoną do ruchu pieszych położoną bezpośrednio przy granicy nieruchomości. Właściciel nieruchomości nie jest obowiązany do uprzątnięcia drogi dla pieszych, na której jest dopuszczony płatny postój lub parkowanie pojazdów samochodowych.

Jednocześnie nie ma obowiązku odśnieżania chodnika:

- jeżeli chodnik nie znajduje się bezpośrednio przy granicy nieruchomości;

- jeśli gmina pobiera opłaty za postój lub parkowanie samochodu w miejscu przeznaczonym na ruch pieszy;

- również jeżeli między granicą nieruchomości a chodnikiem jest usytuowany rów melioracyjny, trawnik, pas zieleni lub jakakolwiek inna przeszkoda.

Uwaga ! W wyroku Sądu Najwyższego z 26 lipca 2017 roku (sygn. akt: III CSK 356/16) wskazano, że w warunkach odwilży w okresie zimy, w nocy, w czasie opadu atmosferycznego nie sposób oczekiwać od właściciela nieruchomości, aby w sposób nieprzerwany, permanentny zapewniał odśnieżanie chodnika czy usuwanie błota. Przepisy ustawy o utrzymaniu czystości i porządku w gminach nie określają bowiem częstotliwości wykonywania tych czynności. Właściciel nieruchomości dochowa więc należytej staranności w tym względzie, jeśli czynności te były przez niego rzeczywiście wykonywane w sposób periodyczny, choć efekt tych czynności nie był trwały.

Zgodnie z uchwałą Sądu Najwyższego, to gmina powinna w sposób należyty nadzorować dochowanie należytej staranności w zakresie odśnieżania, usuwania błota i innych zanieczyszczeń z chodnika położonego wzdłuż nieruchomości (np. poprzez częste patrole straży miejskiej) – w przeciwnym razie, poniesie ona odpowiedzialność za ewentualną szkodę.(red) zd. Frapik

eprasa.pl a3bc9a51bb

Wojtek Mszyca Honorowym Obywatelem Miasta i Gminy Żarki

(Żarki) W trakcie sesji Rady Miejskiej Wojtek Mszyca odebrał, z rąk Burmistrza Miasta i Gminy Żarki Klemensa Podlejskiego, tytuł Honorowego Obywatela Miasta i Gminy Żarki w uznaniu szczególnych zasług i dokonań w zakresie ochrony dziedzictwa kulturowego rodzinnej miejscowości Żarki.

Inicjatywę w tej sprawie przedstawiła wiceprzewodnicząca rady Stanisława Nowak.

- *Wojtek nigdy nie zapomniał o swojej, małej Ojczyźnie. Ocalił od zniszczenia wiele zabytków* – powiedziała S. Nowak w trakcie posiedzenia. - Wojciech Mszyca bez wątpienia jest jednym z najlepszych społecznych Ambasadorów Gminy Żarki w kraju i za granicą.

Wojciech Mszyca nakreślił szereg działań zrealizowanych w zakresie dziedzictwa kulturowego, szerzenia edukacji, a także promocji wielokulturowej, wielowymiarowej Gminy Żarki ze szczególnym uwzględnieniem historii Żareckich Żydów. - *Wojtusia ukształtowała Szkoła Podstawowa przy ul. Częstochowskiej. Wojtka ukształtowało miejscowe liceum przy ul. Myszkowskiej. Dzisiaj jestem Wojciechem i mam świadomość, że niczego nie wywalczyłem piórem jako dziennikarz. Wszystko co wykonałem na rzecz zabytków i co pozostanie zostało wykonane pracą fizyczną i własnymi rękami* – powiedział honorowy obywatel W. Mszyca.

W trakcie spotkania z radnymi i innymi osobami obecnymi na sesji zwrócił szczególną uwagę na dwa żareckie zabytki, których są szczególnie cenne. Jest to mezuza ze Starego Rynku w Żarkach. Mezuza to zwitek pergaminu z naniesionymi fragmentami Tory umieszczony w metalowym pojemniku zawieszany na zewnętrznej prawej framudze drzwi wejściowych. – *Mam i mezuzę i framugą, w której była umieszczona. Drugi zabytek to obejście grobowe myszkowskiego przemysłowca zmarłego w 1863 Dawida Bauerertza na żareckim kirkucie. Taki rodzaj kwatery rodzinnej występuje w Polsce na cmentarzach żydowskich w dużych miastach. Odkrycie na żareckim kirkucie jest wyjątkowe* – przekonywał W. Mszyca.

(red) zd. UMiG Zarki

Akcent pałacu we Włodowicach przed Odsieczą Wiedeńską w 1683 roku

W ostatnim czasie, Gmina Włodowice otrzymała z Ministerstwa Kultury i Dziedzictwa Narodowego dofinansowanie w kwocie prawie pół miliona złotych na I etap prac rekonstrukcyjnych i konserwatorskich przy zabytkowym pałacu we Włodowicach. Obiekt wzniesiony w drugiej połowie XVII wieku, w stylu baroku polskiego, był siedzibą Wyższej Szkoły Agronomicznej. Wspomnieć należy, że w pałacu 26 lipca 1683 roku przed Odsieczą Wiedeńską zatrzymał się król Jan III Sobieski.

W marcu 1683 Rzeczpospolita, wobec zerwania przymierza przez Francję, zawarła sojusz z cesarzem Leopoldem I przeciwko Turcji, będącej sojuszniczką Francji. Turcy szykowali się wtedy do wielkiej wyprawy wojennej i Sobieski obawiał się, że uderzą z terenu Podola na Rzeczpospolitą, na Lwów i Kraków. Fortyfikował więc te miasta i zarządził zaciąg do wojska. Turcja uderzyła jednakże na Austrię i po trzech miesiącach armia wielkiego wezyra Kara Mustafy obległa Wiedeń. Nie czekając na posiłki litewskie, Sobieski z wojskiem koronnym pomaszerował w szybkim tempie na odsiecz stolicy austriackiej. 15 sierpnia wyruszył z Krakowa przez Chrzanów, Mysłowice, Będzin i Bytom do Tarnowskich Gór, gdzie pożegnał się z małżonką, która stąd wróciła do Krakowa. Następnie podążył przez Gliwice , Rudy i Raciborza na Opawę, którą minął 25 sierpnia, by jak najszybciej połączyć się z korpusem Sieniawskiego i stanąć nad Dunajem. (źródło: Paweł Freus: „Jan III Sobieski na Śląsku w drodze na odsiecz Wiedniowi w roku 1683”).

W dniu 3 września 1683 roku wojska sprzymierzone spotkały się w Tulln. Pod królewskim dowództwem 12 września 1683 rozegrała się bitwa pod Wiedniem, która zakończyła się pogromem Turków. Zginęło ich 15 000, a chrześcijan zaledwie 3000. Papież Innocenty XI ustanowił z tej okazji na dzień 12 września święto imienia Maryi, które obchodzone jest po dzisiejszy dzień. 9 października, w marszu przez Węgry za cofającymi się Turkami, Sobieski odniósł jeszcze jedno znaczące zwycięstwo pod Parkanami, gdzie nieprzyjaciel stracił 10000 ludzi, a w grudniu wraz z całym swym wojskiem wrócił do Krakowa. Na pamiątkę lipcowego pobytu króla Jana III Sobieskiego w pałacu we Włodowicach, powstały trzy pokoje królewskie. W jednym z nich znajdował się piec obłożony kaflami przedstawiającymi króla siedzącego na koniu. Nadmienić również należy, że w pałacu 12 marca 1734 roku nocował król August III Sas. Obecnie pałac, od czasu pożaru w 1956 roku sukcesywnie niszczeje. Rozwiązaniem na początkowy etap prac naprawczych są środki z Rządowego Programu Odbudowy Zabytków Ministerstwa Kultury i Dziedzictwa Narodowego.

Tekst Damian Liszczyk ,
zdjęcia Damian Liszczyk,
reprodukcja obrazu Jana Matejki źródło: Paweł Freus: Jan III Sobieski na Śląsku w drodze na odsiecz Wiedniowi w roku 1683

eprasa.pl a3bc9a51bb

Tenis stołowy

III GRAND PRIX MYSZKOWA W TENISIE STOŁOWYM

(Myszków) W niedzielę 12 listopada w hali MOSiR-u w Myszkowie odbył się trzeci turniej z cyklu turniejów Grand Prix Myszkowa w tenisie stołowym w kategorii open. Organizatorami zawodów są Miejski Ośrodek Sportu i Rekreacji w Myszkowie oraz TRS Millenium. W zawodach udział wzięło 17 zawodników z okolicznych powiatów.

W niedzielę 12 listopada w hali MOSiR-u w Myszkowie odbył się trzeci turniej z cyklu turniejów Grand Prix Myszkowa w tenisie stołowym w kategorii open. Organizatorami zawodów są Miejski Ośrodek Sportu i Rekreacji w Myszkowie oraz TRS Millenium. W zawodach udział wzięło 17 zawodników z okolicznych powiatów.

Zwycięzcą turnieju został ponownie Paweł Kurek, który zainkasował 50 punktów. Drugie miejsce przypadło Mariuszowi Sikorze, a trzecie miejsce w zawodach zdobył Sylwester Miśta. Liderem po trzech rundach jest Paweł Kurek, który ma 146 punktów na koncie. Drugi jest Jacek Żelezik z 134 puntami, a trzecie miejsce zajmuje Mateusz Sikora również z 134 punktami.

Organizatorzy dziękują za udział i serdecznie zapraszają do udziału w III rundzie rozgrywek, która odbędzie się 10 grudnia 2023 r. na sali gimnastycznej MOSiR Myszków, start od godz. 9:00.

Wyniki rywalizacji w trzecim Grand Prix Myszkowa w tenisie stołowym:

1. Paweł Kurek
2. Mateusz Sikora
3. Sylwester Miśta
4. Marcin Konopka
5. Zdzisław Męcik
6. Jacek Żelezik
7. Maciej Lamer
8. Sławomir Wawryło
9. Michał Machelski
10. Arkadiusz Dziuk
11. Sławomir Żarski
12. Krzysztof Kurek
13. Zbigniew Jaworski
14. Jan Wieczorek
15. Adam Kurek
16. Paulina Dorobisz
17. Anita Kijas

Podsumowanie rozgrywek w tenisie stołowym - wyniki sezon 2023 – 2024 po dwóch turniejach:

1. Paweł Kurek 146 pkt
2. Jacek Żelezik 134 pkt
3. Mateusz Sikora 134 pkt
4. Michał Machelski 108 pkt
5. Sławomir Wawryło 98 pkt
6. Krzysztof Kurek 96 pkt
7. Marcin Konopka 84 pkt
8. Sylwester Miśta 84 pkt
9. Adam Kurek 82 pkt
10. Zbigniew Jaworski 80 pkt

11. Maciej Lamer 78 pkt
12. Zdzisław Męcik 76 pkt
13. Jan Wieczorek 72pkt
14. Sławomir Żarski 66 pkt
15. Paulina Dorobisz 64 pkt
16. Arkadiusz Dziuk 64 pkt
17. Anita Kijas 48 pkt
18. Mateusz Banaszek 42 pkt
19. Piotr Giemza 32 pkt
20. Mateusz Banaszek (J) 28 pkt
21. Marcin Pawłowski 26 pkt
22. Anita Godzik 24 pkt
23. Karol Skorupa 20 pkt
24. Szymon Musialik 16 pkt
25. Magdalena Chrzan 16 pkt
26. Ryszard Wcisło 16 pkt
27. Damian Jurczak 16 pkt
28. Wojciech Żywiołek 16 pkt

(**tu**), **foto:** MOSiR Myszków

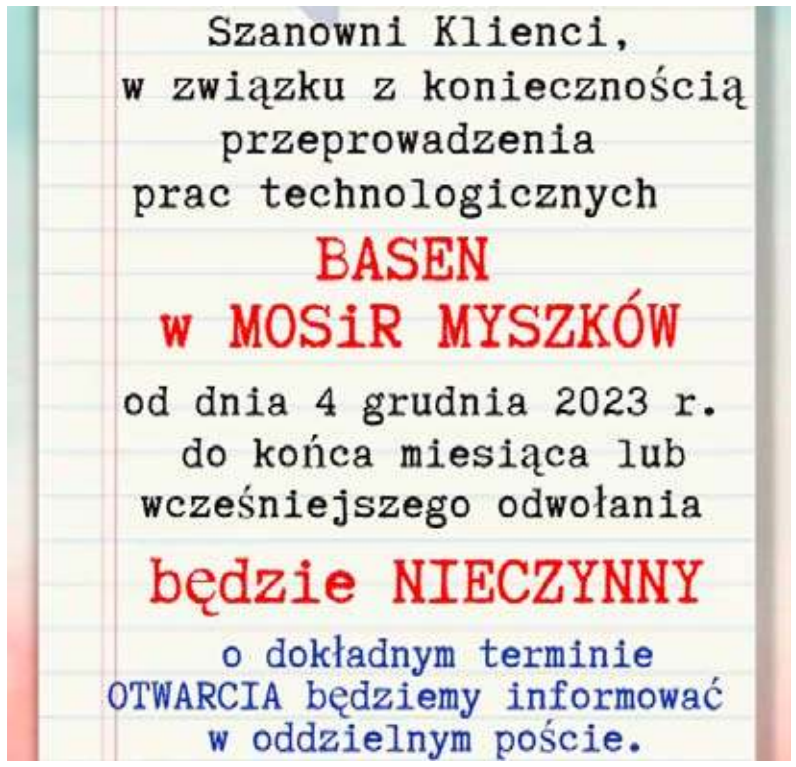

eprasa.pl a3bc9a51bb

Piłka ręczna, I liga

TRZECIA Z RZĘDU PORAŻKA VIRETU

KS Viret CMC Zawiercie - ORLEN Upstream SRS Przemyśl 25:34 (12:16)

(Zawiercie) W sobotę 2 grudnia szczypiorniści KS Viret CMC Zawiercie rozegrali we własnej hali mecz ósmej kolejki w I lidze Piłkarzy Ręcznych. Ich rywalem była drużyna ORLEN Upstream SRS Przemyśl, z którą zawiercianie przegrali 25:34.

W sobotę 2 grudnia szczypiorniści KS Viret CMC Zawiercie rozegrali we własnej hali mecz ósmej kolejki w I lidze Piłkarzy Ręcznych. Ich rywalem była drużyna ORLEN Upstream SRS Przemyśl, z którą zawiercianie przegrali 25:34. Pierwszą bramkę w meczu zdobył z rzutu karnego dla gości Karol Skawiński. W odpowiedzi do wyrównani w 2 minucie doprowadził Oleksandr Dovbysh. Do 10 minuty mecz był wyrównany, a Viret prowadził 5:4. W kolejnych minutach goście uciekli z wynikiem na 5:9 zdobywając pięć bramek z rzędu. A po dwóch bramkach Krygowskiego i Burlyty Viret ponownie doprowadził do wyrównania 9:9. Ostatnie minuty pierwszej połowy to ponownie wymiana ciosów, z której zwycięsko wyszli zawodnicy z Przemyśl wygrywając do przerwy 12:16.

Druga połowa ponownie rozpoczęła się od bramki gości, a dokładnie Bartosza Pawy. Bezpieczną przewagę z pierwszej połowy przyjezdni utrzymywali przez całą drugą połowę, a w pewnym momencie przewaga ich wzrosła do dziesięciu bramek. Na dziesięć minut przed końcem meczu zawodnicy Viretu przegrywali 20:26, po tym jak chwilę wcześniej udało im się zdobyć cztery bramki z rzędu. Jednak kości ponownie odskoczyli z wynikiem. Ostatnie dwie bramki w meczu zdobył dla Zawiercia Dominik Sitkiewicz, lecz to nic nie zmieniło i Viret przegrał 25:34.

W niedzielę 10 grudnia o godzinie 13:00 KS Viret CMC Zawiercie rozegra wyjazdowe spotkanie dziesiątej kolejki I ligi Piłkarzy Ręcznych gr. D z AZS-em UMCS Lublin.

***

KS Viret CMC Zawiercie - ORLEN Upstream SRS Przemyśl 25:34 (12:16)

Składy:

KS Viret CMC Zawiercie: Jarosz – Zagała, Burlyta, Matysek, Bojarczuk, Budziałowski, Kurzawa, Krygowski, Dovbysh, Mentel, Bednarz, Voinov Sitkiewicz, Makaruk, Skutela, Cegłowski. **Trener:** Patrycja Głąbik.

ORLEN Upstream SRS Przemyśl: Nowak - Kielar, Skawiński, Walczyk, Guzdek, Kubik, Mróz, Sar, Iwasieczko, Paw, Zajdel, Makuła Świt, Hoim, Bykowski, Kulka. **Trener:** Krzysztof Błażkowski.

Kary: 12:10 min.

Sędziowali: maciej Mleczko, Krzysztof Paczyński.

Wyniki par ósmej kolejki I ligi Piłkarzy Ręcznych gr. D:

AZS AGH Kraków - SPR Wisła Sandomierz 32:26

SPR Orzeł Przeworsk - KSZO Ostrowiec Świętokrzyski 34:28

KSSPR Końskie - Luxiona AZS UMCS Lublin 36:24

KS Viret CMC Zawiercie - ORLEN Upstream SRS Przemyśl 25:34

SMS ZPRP II Kielce - Unimetal Recycling MTS Chrzanów 24:44

SPR Górnik Zabrze (pauza)

Aktualna tabela I ligi Piłkarzy Ręcznych gr. D:

1. Unimetal Recycling MTS Chrzanów	10	30	373:244
2. AZS AGH Kraków	9	24	271:241
3. KSSPR Końskie	8	15	255:221
4. SPR Orzeł Przeworsk	8	15	244:235
5. KS Viret CMC Zawiercie	9	15	275:287
6. KSZO Ostrowiec Świętokrzyski	8	12	267:258
7. ORLEN Upstream SRS Przemyśl	9	12	257:266
8. SPR Górnik Zabrze	8	8	258:287
9. SMS ZPRP II Kielce	8	6	233:290
10. AZS UMCS Lublin	8	1	222:268
11. SPR Wisła Sandomierz	7	0	194:252

Zestawy par dziewiątej kolejki I ligi Piłkarzy Ręcznych gr. D:

ORLEN Upstream SRS Przemyśl - SMS ZPRP II Kielce

AZS UMCS Lublin - KS Viret CMC Zawiercie (10 grudnia, godzina 13:00)

KSZO Ostrowiec Świętokrzyski - KSSPR Końskie

SPR Wisła Sandomierz - SPR Orzeł Przeworsk

SPR Górnik Zabrze - AZS AGH Kraków

Unimetal Recycling MTS Chrzanów (pauza)

(tu)

eprasa.pl a3bc9a51bb

Siatkówka, PlusLiga

MECZ ZA SZEŚĆ PUNKÓW DLA ALURONU CMC

Aluron CMC Warta Zawiercie - Trefl Gdańsk 3:1 (25:21, 29:31, 25:17, 25:15)

(Zawiercie) W niedzielę 3 grudnia siatkarze Aluron CMC Warty Zawiercie podejmowali we własnej hali zawodników Trefla Gdańsk. Było to spotkanie w ramach dziewiątej kolejki PlusLigi. Mecz zakończył się zwycięstwem Aluronu 3:1. A w środę 6 grudnia w dziesiątej kolejce podejmowali oni również u siebie Projekt Warszawę, wynik i opis podamy w kolejnym wydaniu.

W niedzielę 3 grudnia siatkarze Aluron CMC Warty Zawiercie podejmowali we własnej hali zawodników Trefla Gdańsk. Było to spotkanie w ramach dziewiątej kolejki PlusLigi. Mecz zakończył się zwycięstwem Aluronu 3:1.

Gospodarze doskonale rozpoczęli spotkanie z Treflem. Dobrze otworzył jw zagrywką Mateusz Bieniek i od razu odskoczyliśmy na trzy punkty. Goście bardzo szybko wyrównali jednak na 5:5, bo w dwóch kolejnych akcjach obronami popisał się ich atakujący, Kewin Sasak. W kolejnych akcja gra toczyła się punkt za punkt. Pod koniec seta zawiercianie dwukrotnie zablokowali Mikołaja Sawickiego, a chwile później zatrzymali atak wprowadzonego na podwójną zmianę Aleksieja Nasewicza, wypracowując trzypunktową przewagę. Po kolejnym ataku Bieńka prowadzili już 19:15. Wypracowaną przewagę utrzymali do końca wygrywając 25:21.

Początek drugiego seta zawiercianie prowadzili już 3:0, w pierwszej fazie często atakował Miłosz Zniszczoł oraz Trevor Clevenot. Przy stanie 12:8 goście wzięli się do odrobienia strat, udaną kiwka popisał się między innymi Jan Franchi Martinez. Gościom złapać kontakt na 16:17. Od tej pory gra była bardzo wyrównana i o zwycięstwie zadecydowała gra na przewagi. Zawiercianie dwa razy obronili się po długich wymianach, ale za trzecim górą byli rywale po ataku Sasaka.

Trzeci set znowu lepiej rozpoczęli zawiercianie, szybko zbudowali sobie przewagę na 8:4, między innymi za sprawą Miguela Tavaresa i Kwolka. W kolejnej fazie seta dobre bloki Trefla i pomyłki Zniszczoła sprawiły, że przewaga Aluronu stopniała i wynosiła 15:12. Jednak dzięki dobrej zagrywce Zawiercie Clevenota i Kwolka ponownie powiększyli przewagę najpierw na 21:15, a po chwili 23:15. Trzeci set zakończył się 25:17 po ataku Karola Butryna.

Czwarty set był pod kontrolą gospodarzy, którzy kroczyli ku zwycięstwu w całym meczu. Dobrą serią za linią 9. metra popisał się Mateusz Bieniek i było już 16:8. Goście odpowiadali tylko pojedynczymi akcjami. Trefl miał ogromne problemy z przyjęciem. Do piłki meczowej doprowadził atak Bieńka, a całe spotkanie zakończył Clevenot.

A w środę 6 grudnia w dziesiątej kolejce podejmowali oni również u siebie Projekt Warszawę, wynik i opis podamy w kolejnym wydaniu.

W sobotę 9 grudnia o godzinie 14:45 siatkarze Aluron CMC Warta Zawiercie w kolejnym meczu ligowym zagrają na wyjeździe z Ślepsk Malow Suwałki.

***

Aluron CMC Warta Zawiercie - Trefl Gdańsk 3:1 (25:21, 29:31, 25:17, 25:15)

Składy:

Aluron CMC Warta Zawiercie: Bartosz Kwolek, Mateusz Bieniek, Karol Butryn, Trevor Clevenot, Miłosz Zniszczoł, Miguel Tavares Rodrigues – Luke Perry (libero) oraz Patryk Łaba, Michał Szalacha, Daniel Gąsior. Trener: Michał Winiarski.

Trefl Gdańsk: Jan Franchi Martinez, Karol Urbanowicz, Kewin Sasak, Mikołaj Sawicki, Patryk Niemiec, Kamil Droszyński – Voitto Koykka (libero) oraz Aliaksei Nasevich, Lukas Kampa, Piotr Orczyk. Trener: Igor Juricić.

MVP: Trevor Clevenot.

Wyniki par dziewiątej kolejki PlusLigi:

Asseco Resovia Rzeszów - PGE GiEK Skra Bełchatów 3:0
GKS Katowice - Exact Systems Hemarpol Częstochowa 3:2
Enea Czarni Radom - Indykpol AZS Olsztyn 0:3
Grupa Azoty ZAKSA Kędzierzyn-Koźle - KGHM Cuprum Lubin 3:0
Barkom Każany Lwów - PSG Stal Nysa 1:3
Bogdanka LUK Lublin - Jastrzębski Węgiel 0:3
Aluron CMC Warta Zawiercie - Trefl Gdańsk 3:1
Projekt Warszawa - Ślepsk Malow Suwałki 3:0

Wyniki par dziesiątej kolejki PlusLigi:
PGE GiEK Skra Bełchatów - Ślepsk Malow Suwałki
Asseco Resovia Rzeszów - GKS Katowice
Jastrzębski Węgiel - Trefl Gdańsk
Grupa Azoty ZAKSA Kędzierzyn-Koźle - Bogdanka LUK Lublin
Indykpol AZS Olsztyn - Barkom Każany Lwów
Aluron CMC Warta Zawiercie - Projekt Warszawa (6 grudnia)
Exact Systems Hemarpol Częstochowa - Enea Czarni Radom

Aktualna tabela PlusLigi:

1. Jastrzębski Węgiel	9 - 27 - 27:3
2. Projekt Warszawa	9 - 23 - 25:7
3. Aluron CMC Warta Zawiercie	9 - 21 - 24:9
4. Asseco Resovia Rzeszów	9 - 19 - 23:11
5. Trefl Gdańsk	9 - 19 - 21:11
6. Grupa Azoty ZAKSA Kędzierzyn-Koźle	9 - 17 - 20:13
7. PSG Stal Nysa	9 - 16 - 20:18
8. BOGDANKA LUK Lublin	9 - 15 - 19:17
9. Indykpol AZS Olsztyn	8 - 14 - 16:13
10. Ślepsk Malow Suwałki	9 - 9 - 10:19
11. Barkom-Każany Lwów	9 - 8 - 11:22
12. KGHM Cuprum Lubin	9 - 8 - 10:21
13. PGE GiEK Skra Bełchatów	8 - 7 - 13:20
14. Exact Systems Hemarpol Częstochowa	9 - 7 - 11:23
15. GKS Katowice	9 - 3 - 8:26
16. Enea Czarni Radom	9 - 0 - 2:27

Zestawy par jedenastej kolejki PlusLigi:

Ślepsk Malow Suwałki - Aluron CMC Warta Zawiercie (9 grudnia, godzina 14:45)
GKS Katowice - PGE GiEK Skra Bełchatów
KGHM Cuprum Lubin - Indykpol AZS Olsztyn
Trefl Gdańsk - Grupa Azoty ZAKSA Kędzierzyn-Koźle
Projekt Warszawa - Jastrzębski Węgiel
Barkom Każany Lwów - Exact Systems Hemarpol Częstochowa
Enea Czarni Radom - Asseco Resovia Rzeszów
Bogdanka LUK Lublin - PSG Stal Nysa

(tu), foto: aluroncmc.pl

eprasa.pl a3bc9a51bb

Siatkówka, Puchar CEV

AWANS DO KOLEJNEJ RUDNY DLA JURAJSKICH RYCERZY

Hebar Pazardżik - Aluron CMC Warta Zawiercie 3:2 (13:25, 25:27, 26:24, 25:17, 15:13)

(Zawiercie)W kolejnej fazie Pucharu CEV Aluron CMC Warta Zawiercie zmierzył się z Hebaru Pazardżik. Pierwszy mecz rozegrany został w Sosnowcu 23 listopada i zakończył się zwycięstwem Zawiercia 3:0, a w rewanżu który odbył się w środę 29 listopada zawiercianie przegrali 3:2, ale awansowali do kolejnej fazy po wygranej dwóch pierwszych setów. Podczas kolejnych trener Winiarski dał pograć zmiennikom.

W kolejnej fazie Pucharu CEV Aluron CMC Warta Zawiercie zmierzył się z Hebaru Pazardżik. Pierwszy mecz rozegrany został w Sosnowcu 23 listopada i zakończył się zwycięstwem Zawiercia 3:0, a w rewanżu który odbył się w środę 29 listopada zawiercianie przegrali 3:2, ale awansowali do kolejnej fazy po wygranej dwóch pierwszych setów. Podczas kolejnych trener Winiarski dał pograć zmiennikom. Rewanżowy mecz lepiej rozpoczęli Jurajscy Rycerze szybko odskakując od rywali na 4:1. Dobrze na zagrywce spisywał się Karol Butryn, a w ataku nie do zatrzymania był Trevor Clevenot. Przewaga Aluronu wzrosła do 11:4. W ataku dobrze grali Clevenot i Bartosz Kwolek, a przewaga wzrosła do 20:10. Premierowa odsłona zakończyła się zwycięstwem 25:13.

Drugi set był na początku bardziej wyrównany.

Dobrze w szeregach gospodarzy wyglądali Rozalin Penczew i Christijan Dimitrow. Zdobywanie punktów nie przychodziło już z taką łatwością Aluronowi, a ataki Bartosza Kwolka czy Mateusza Bieńka to było za mało na zbudowanie znaczącej przewagi. Losy tej partii musiała rozstrzygnąć gra na przewagi. W niej triumfowali goście 27:25 zapewniając sobie awans do kolejnej rundy Pucharu CEV.

W trzeciej partii trener Winiarski zdecydował się na zmiany w składzie. Dał on odpocząć zawodnikom, którzy na co dzień spędzają najwięcej czasu na boisku. Nie mogli jednak powstrzymać gospodarzy, który grał na 75% skuteczności w ataku. Do tego dokładał asy serwisowe, a goście mieli problem z uzyskaniem przewagi. W drugiej części seta gorzej zaczęło wyglądać przyjęcie Aluronu, co raz po raz wykorzystywali siatkarze Hebaru i wyszli na prowadzenie 20:18. Gościom udało się dogonić rywali, a nawet mieli w górze piłkę meczową. Jednak nie wykorzystali jej, a 18-letni rozgrywający Rangeł Witekow dwukrotnie ustrzelił zagrywką Patryka Łabę, dzięki czemu jego zespół wygrał 26:24.

W czwartym secie gospodarze poszli za ciosem. Wykorzystywali błędy Zawiercia i szybko odskoczyli na 8:4. Aluronowi brakowało skuteczności w ataku, a gospodarzom układała się gra powiększając przewagę na 16:9. Dobrze w ataku nadal spisywali się Penczew oraz Dimitrow, a Warta nie znalazła już sposobu, aby wrócić do gry. W końcówce Hebar dyktował warunki wygrywając 25:17 doprowadzając do tie-breaka.

Od początku gra była wyrównana. Aluron bjęła prowadzenie 6:5, ale udana kontra Penczewa spowodowała, że to gospodarze wysunęli się na prowadzenie 9:8. A chwilę później po udanym bloku prowadzili 13:11. Jurajscy Rycerze nie rezygnowali z walki, ale nie udało im się doprowadzić do wyrównania. Tie-break padł łupem gospodarzy 15:13.

W kolejnej fazie siatkarze Aluron CMC Warta zagrają z SCM Craiova. Pierwszy mecz odbędzie się w Sosnowcu 13 grudnia o godzinie 19:00.

***

Hebar Pazardżik - Aluron CMC Warta Zawiercie 3:2 (13:25, 25:27, 26:24, 25:17, 15:13)

Składy:

Hebar Pazardżik: Christian Dmitrow, Petkow, Wałczew, Dobromir Dmitrow, Josifow, Penczew, Salparow (libero) oraz Witekow, Simeonow, Georgiew, Kofow (libero).

Aluron CMC Warta Zawiercie: Kwolek, Zniszczoł, Tavarres, Clevenot, Bieniek, Butryn, Perry (libero) oraz Schamlewski, Gąsior, Kozłowski, Szalacha, Łaba , Gregorowicz (libero). **Trener:** Michał Winiarski.

MVP:

Wyniki par rundy rewanżowej 1/32 pucharu CEV:

Arkasspor - Neftohimic Burgas
Fenerbahce - Tirol Innsbruck 3:1
Craiova – Radnicki 3:1
Hebar - Aluron CMC Warta 3:2
Karlovarsko – VaLePa 3:0
Radnik – Kladno 1:3
Aich/Dob - AONS Milon 3:2
Dynamo Apeldoorn - Budvanska Rivijera 3:0
Groningen/Lycurgus - SC Prometey Dnipro 0:3
Chaumont – Nantes 2:3
Chenois - Fino Kaposvar SE 3:2
Rio Duero Soria – Vojvodina 3:0
Haasrode Leuven – Partizan 1:3
Menen – Milano 2:3
PAOK - HAOK Mladost 3:0
Duren – Strumica 3:0

Zestawy par rundy rewanżowej 1/16 pucharu CEV:

Arkasspor - Karlovarsko
Kladno - Nantes
PAOK - Milano
SC Prometey Dnipro - Partizan
Dynamo Apeldoorn - Fenerbahce
Aluron CMC Warta - Craiova (13 grudnia, godzina 19:00)
Duren - AONS Milon
Rio Duero Soria - Chenois

(**tu**), **foto:** aluroncmc.pl

eprasa.pl a3bc9a51bb

Piłka nożna

MŁODZI PIŁKARZE SPARTY SZCZEKOCINY NA DRUGIM MIEJSCU W TURNIEJU

(Szczekociny, Kroczyce) W ostatnią sobotę listopada w hali sportowej w Kroczycach odbył się „Piłkarski Turniej Halowy", który był podsumowaniem naszego udziału w rządowym projekcie „Klub 2023-2025". Do rywalizacji przystąpiło pięć drużyn z naszej okolicy z rocznika 2015/2016.

W ostatnią sobotę listopada w hali sportowej w Kroczycach odbył się „Piłkarski Turniej Halowy", który był podsumowaniem naszego udziału w rządowym projekcie „Klub 2023-2025". Do rywalizacji przystąpiło pięć drużyn z naszej okolicy z rocznika 2015/2016.

Drużyna Sparta Szczekociny turniej zaczęła bardzo dobrze, bo już w pierwszym meczu pewnie wygrała ze Źródłem Kromołów 2:0, kolejny mecz wygrali z Przemszą Siewierz 7:1, w trzecim meczu ulegamy drużynie Jura Football team Zawiercie 1:2, która wygrała cały turniej. Ostatni mecz z gospodarzem turnieju zremisowali 0:0 i turniej zakończyli na 2 miejscu.

Klasyfikacja końcowa turnieju:
1 miejsce - Jura Football team 10 punktów
2 miejsce - Sparta Szczekociny 7 punktów
3 miejsce - Źródło Kromołów 7 punktów
4 miejsce - Skalniak Kroczyce 4 punkty
5 miejsce - Przemsza Siewierz 0 punktów

(**tu**), **foto:** profil na FB Sparty Szczekociny

eprasa.pl a3bc9a51bb

Kickboxing

ZAWODNICY KICKBOXING MAŁKA ZAWIERCIE NA MISTRZOSTWACH POLSKI SENIORÓW PRO-AM LOW KICK

(Zawiercie, Kielce) W połowie października na terenie hali Kongresowej Targów Kielce odbyły się Mistrzostwa Polski Pro-Am Low Kick Seniorów. O tytuły mistrzów konkurowało blisko 50 zawodników i zawodniczek w 10 kategoriach wagowych. W tym Bartłomiej Cesarz oraz Hubert Marcisz z Kickboxing Małka Zawierci.

W połowie października na terenie hali Kongresowej Targów Kielce odbyły się Mistrzostwa Polski Pro-Am Low Kick Seniorów. O tytuły mistrzów konkurowało blisko 50 zawodników i zawodniczek w 10 kategoriach wagowych. W tym Bartłomiej Cesarz oraz Hubert Marcisz z Kickboxing Małka Zawierci. Podczas dwóch dni rywalizacji zawodnicy Kickboxing Małpka Zawiercie uczestniczyli w bardzo prestiżowej imprezie sportowej – Mistrzostwach Polski Seniorów Pro-am Low Kick w Kielcach, a także w Kieleckiej Lidze Low kick. Kielce stały się sportową stolicą wrażeń. Gośćmi specjalnymi wydarzenia byli Sandra Drabik, mistrzyni świata Low Kick oraz zdobywczyni Pucharu Świata Dominik Kaleta.

Piękne zwycięstwo w kieleckiej Lidze w formule Low kick Bartłomieja Cesarza, to bardzo udany pokaz siły i determinacji. Jego techniczny nokaut w drugiej rundzie, to przykład klasy zawodnika z Zawiercia. Pojedynki o pas Półzawodowego Mistrza Polski Low kick były długo oczekiwanymi wydarzeniami. Hubert Marcisz podjął się stoczenia jednej z ważniejszych walk w swoim życiu. Dynamiczne decyzje, ogromne tempo i jeszcze większy apetyt na wygraną, skutkują zajęciem drugiego miejsca. Po bardzo wyczerpujących rundach Hubert Marcisz zostaje Półzawodowym Wicemistrzem Polski PRO – AM.

(tu), foto: profil na FB Kickboxing Małka Zawierci

eprasa.pl a3bc9a51bb

OGŁOSZENIA DROBNE

USŁUGI

PRANIE, CZYSZCZENIE
Karcherem dywanów, tapicerek. 500-200-337

Transport, przeprowadzki. 724/782-830

Udrożnianie, czyszczenie rur kanalizacyjnych (WUKO). 513/309-345

Mycie, czyszczenie kostki. 724/782-830

Koszenie, karczowanie, przycinanie tui. 513/309-345

Inspekcja rur kamerą, usuwanie zatorów, WUKO. 724/782-830

OPRÓŻNIANIE MIESZKAŃ 724/782-830

ZŁOTA RĄCZKA -NAPRAWY AWARIE 513/309-345

Rębak, rozdrabnianie gałęzi 724-782-830

INSTALACJE- ANTENY, DOMOFONY, KAMERY, ALARMY, NAPĘDY DO BRAM 513-960-318

Montaż klimatyzacji grzejąco- chłodzących w budynkach. 506-655-874

Naprawa: kuchnie gazowo- elektryczne, lodówki, zmywarki, witryny, lady, pralki automatyczne wirnikowe, wirówki, instalacje elektryczne tel. 506-655-874

Radca Prawny Jadwiga Kwiecień Kancelaria Prawna Sp.k Myszków ul Kwiatkowskiego 5 tel. 791-732-142, e-mail : radca@jadwigakwiecien.pl, www.jadwigakwiecien.pl porady prawne i procesy w sprawach: cywilnych (zasiedzenie, uwłaszczenie, spadki, zachowek, podział majątku, odwołanie darowizny), rodzinnych (rozwód, alimenty, władza rodzicielska), rent i emerytur, karnych

Instalacje woda- gaz-CO montaż piecy gazowych 601-740-919

CZYSZCZENIE DYWANÓW, tapicerek. Tel. 504-369-534

Przyznanie i przeliczenie emerytury, kapitału początkowego z ZUS, KRUS tel. 693-145-999

Wycinka drzew, usługi rębakiem, frezowanie pni i sprzedaż drewna tel. 732-244-154

USŁUGI BUDOWLANE

DOCIEPLENIA BUDYNKÓW- WOLNE TERMINY, solidnie, fachowo i terminowo, kosztorys gratis. Tel. 502-702-175, www.agra-docieplenia.pl

DACHY więźby, usługi dekarskie, podbitki, zadaszenia tarasów. 508-454-992

Profesjonalne wykańczanie wnętrz, adaptacja poddaszy, łazienki, tarasy, balkony. Tanio i solidnie. Zapraszam. 788-474-118

AZBEST demontaż i utylizacja 791-973-030

Usługi remontowe, gładzie gipsowe, malowanie, kafelkowanie, płyty kartongips. 796-792-214

REMONTY, kafelkowanie 695-774-479

Więźby, pokrycia dachowe, podbitki. 502-023-510 603-968-668

Wylewki maszynowe. Duże doświadczenie tel. 506-052-057

Wykonuję świadectwa charakterystyki energetycznej obowiązkowe od 28 kwietnia 2023! Audyty do „Czyste powietrze" 691-298-811

Usługi ogólnobudowlane- roboty kompleksowe. Docieplenia. Faktura VAT, szybkie realizacje. 507-431-527

Malowanie z zewnątrz i wewnątrz budynków. Malowanie natryskowe i tradycyjne. Tapetowanie, gładzie oraz inne prace remontowe tel. 883-794-749

Malowanie z zewnątrz i wewnątrz budynków. Malowanie natryskowe i tradycyjne. Tapetowanie, gładzie oraz inne prace remontowe tel. 883-794-749

Montaż dachów Tanio! tel. 511-134-378

Wylewki Mixokretem + malowanie mieszkań, drobne remonty tel. 792-775-035

Usługi Ogólnobudowlane, wykończenia wnętrz, szybka realizacja, faktura VAT tel. 507-431-527

ARTYKUŁY BUDOWLANE

Gładzie, gipsowanie, malowanie, tapetowanie. Solidnie i tanio 508-043-678

DOM i OGRÓD

Sprzedaż Jabłek prosto z sadu- owoce bez oprysków chemicznych Myszków ul. Piękna 46 tel. 502-317-154

Sprzedam drewno łupane liściaste i iglaste cena od 200 zł 661-050-665

Drewno kominkowe, suche, brzoza- sprzedam. 601-623-795

Drewno opałowe sprzedam. 727-415-935

Sprzedam drewno opałowe różne, zrzyny tartaczne tel. 508-170-477

Drewno opałowe: brzoza. Łupane 300zł/m3. 506-431-021

NAUKA

Matematyka.535-784-369

DAM PRACĘ

Przyjmę pomocnika do prac ciesielsko-dekarskich. 508-454-992

Przyjmę Panią do sprzątania może być z grupą tel. 662-079-468

SPRZEDAM

Pralki automatyczne, lodówki oraz naprawa. Tel. 506-655-874

Sprzedam lodówkę Amica tel. 793-388-335

SALON URODA
FRYZJERSTWO I KOSMETYKA
MAKIJAŻ TRWAŁY
BRWI, OCZU I UST

PODKREŚLENIE URODY,
DELIKATNE KORYGOWANIE UST,
PODKREŚLENIE LINI OCZU,
NADANIE KSZTAŁTU ŁUKU BRWIOWEGO
DOŚWIADCZONA LINERGISTKA
PRACUJE METODĄ LONG- TIME-LINER
Częstochowa Dąbrowskiego 18, tel. 34 324 44 40

IMPERIA DYLAND
SYSTEMY OSŁON SŁONECZNYCH
Myszków Słowackiego 88
/Baza Jurajskiej/
czynne pn – pt 8:00-16:00

NAJTANIEJ!
NAJSZYBCIEJ!
NAJLEPIEJ!
- MARKIZY, PERGOLE
- ROLETY WEWNĘTRZNE
- ŻALUZJE POZIOME I PIONOWE
- SYSTEMY SZYN ALUMINIOWYCH
- KARNISZE
- POMIAR, MONTAŻ, WYCENA
tel kom. 517 369 743
34 313 42 96

JUREX
"JUREX" ul. Wojsławicka 29 42-350 Koziegłowy
tel. 034/314 12 63
OPAŁ: WĘGIEL ORZECH
EKO GROSZEK WORKI
EKO GROSZEK LUZ
RATY

Posiadamy transport!
MIAŁ WĘGLOWY

DAREX PHU
kierowców zatrudnimy
trasy:
Polska-Norwegia
tel. 34 313 13 57
604-409-779

PUER Centrum Terapii
dla dzieci i młodzieży
Zawiercie ul.Ogrodowa 10
tel. 730 308 592
oferta:
Diagnoza i terapia psychologiczna
Diagnoza i terapia integracji sensorycznej
Diagnoza i terapia fizjoterapeutyczna
Diagnoza i terapia pedagogiczna
Diagnoza i terapia logopedyczna
neurologopedyczna
Diagnoza ADOS-2
Mediacje w sprawach rodzinnych
Terapia uzależnień
Terapia neurorozwojowa
Surdopedagogika, Tyflopedagogika,
OLIGOFRENOPEDAGOGIKA
BIOFEEDBACK www.puer-zawiercie.pl
SZKOLENIA DLA NAUCZYCIELI I RODZICÓW

OGŁOSZENIA DROBNE PRZYJMOWANE SĄ DO ŚRODY KAŻDEGO TYGODNIA DO GODZ. 15.00

eprasa.pl a3bc9a51bb

Sprzedam krzesła lata 50-te tel. 793-388-335

KUPIĘ

STARE WAZONY SZKŁO SERWISY, RZECZY PRL 513/309-345

Stare zabawki, gry, komputery, Unitra Tonsil, Commodore, Atari, Amiga, wazony PRL, lampy 724-782-830

NIERUCHOMOŚĆ- SPRZEDAM

Myszków mieszkanie M2 I piętro 54m2 ul. Sucharskiego 32B z partycypacją 608-301-815

Działka Myszków okolica 4,500 m2 szer. 24 135 tys. zł tel. 604-323-822

Domy nowe okolice Myszkowa: 130m2 960m2. 425- 445 tysięcy. 604-323-822

Sprzedam mieszkanie 36m2, 2 pokoje, parter, centralne ogrzewanie miejskie, Leśna Mijaczów, 235 tys. Tel. 889-771-118

Sprzedam działkę budowlaną w Myszkowie przy ulicy Cichej, pow. 5848 m2, szerokość 25m, długość 234m tel. 518-240-204

Sprzedam mieszkanie w centrum 35 m2 centralne ogrzewanie miejskie, duży balkon tel. 533-457-827

MOTORYZACJA

Złomowanie Pojazdów- zaświadczenie i gotówka od ręki, dojazd do klienta 794-560-010

MOTO- KUPIĘ

Kupię malucha, 125p, WSK Komarek, każdy stan, niekompletny, bez papierów, dobrze zapłacę, odbiór lawetą tel. 531-755-637

AUTO- MOTO CZĘŚCI- SPRZEDAM

Sprzedam opony używane letnie i zimowe od 12 do 18 cali tel. 669-842-245

Opony zimowe 235/60/18 M+S Pirelli Scorpion Winter bieżnik 7mm 4 sztuki 190 zł sztuka tel. 693-464-424

AUTO- KUPIĘ

Auto skup od właściciela. Pilnie kupię! Gotówka i umowa od ręki. Tel.535-988-450

Kupię każde sprawne, uszkodzone, zepsute. 508-331-536

SPRZEDAM MASZYNY ROLNICZE

Zagrabiarka 5-gwiazdowa, przyczepa 1-osiowa sztywna. 692-166-137.

ROLNICTWO

Zboże 791-963-505.

Sprzedam ziemniaki winieta1,30 zł/kg,transport gratis posiadam również drobne odsortowane ziemniaki 0,50 gr/kg730-926-550.

Witam sprzedam ziemniaki winieta1-,30zł/kg, transport gratis. Posiadam również drobne odsortowane ziemniaki 0,50gr/kg 730-926-550.

Jęczmień tel. 885-278-354.

ZDROWIE

Przychodnia Lekarska J. Kleszczewski. Zawiercie Parkowa 12. Pełny zakres usług FIZJOTERAPEUTYCZNYCH: fizykoterapia, krioterapia, kaseroterapia, pole magnetyczne (magnetoterapia), ultradźwięki, fonoforeza, diatermia krótkofalowa. Przystępne ceny. Zamawianie zabiegów: 32-67-71-496.

USŁUGI FINANSOWE

Poszukiwanie dokumentów do emerytury, kapitału początkowego tel. 693-145-999.

SZYBKA POŻYCZKA Z KOMORNIKIEM 32-260-00-33, 516-516-611, POŚREDNIK CDF S.C. FIRMY MATPOL FINANSE SP. Z O.O.

ZWIERZĘTA- SPRZEDAM

Sprzedam oswojone daniele okolice siewierza tel. 606-980-176.

Mieszkania do wynajęcia Myszków tel. 602398386

MATRYMONIALNE

Kawaler lat 47, brunet, 186 cm wzrostu, wykształcenie średnie, bez nałogów. Pozna kobietę do wspólnego życia. 726-600-496.

SPRZEDAŻ POKRYĆ DACHOWYCH

Kompleksowe pokrycia dachowe

tel. 739 011 775

Myszków ul. Dworska 69

reklama

SANIKOBIS
www.sanikobis.pl

OFERTA NA WYWÓZ ODPADÓW Z FIRM

Nasza firma oferuje odbiór, wywóz i zagospodarowanie odpadów z firm, instytucji, biurowców, sklepów, lokali gastronomicznych.

W celu uzyskania szczegółowych informacji dotyczących podpisania umowy prosimy o kontakt.

SANIKO BIS Sp. z o.o. • 42-300 Myszków • ul. Prusa 70

600 065 202 • bok@sanikobis.pl

Burmistrz Miasta i Gminy Żarki informuje,

że zarządzeniem nr 67/2023 z dnia 06.12.2023 r. został sporządzony wykaz nieruchomości przeznaczonych do dzierżawy. Wykaz został wywieszony w Urzędzie Miasta i Gminy w Żarkach oraz na stronach internetowych Urzędu na okres 21 dni tj. od dnia 08.12.2023r. do 29.12.2023r..

DAREX PHU

kierowców NA SKOCZKA zatrudnimy:

Polska-Norwegia

tel. 34 313 13 57

604-409-779

DAREX PHU

TRANSPORT MIĘDZYNARODOWY

SKŁAD OPAŁU

tel. 34/313 13 57
fax 34 313 07 07

SKŁAD OPAŁU

Myszków, ul. Kopernika 5

WĘGIEL

JUŻ W SPRZEDAŻY

ORZECH, GROSZEK

POLSKA KAZACHSTAN

W obrębie 20 km od 2 ton transport- GRATIS!

SPRZEDAŻ RATALNA NA MIEJSCU BEZ ŻYRANTÓW

eprasa.pl a3bc9a51bb

Dodaj szczyptę koloru i radości do zimy: różnorodne pomysły na prezent z poinsecją

Kwiaty uszczęśliwiają ludzi, dlatego są popularnym prezentem przez cały rok. Chociaż poinsecje nie są kwiatami w ścisłym tego słowa znaczeniu, ich wdzięczne przylistki sprawiają, że jesienią i zimą są świetną alternatywą dla bukietów. Te kwitnące zimą rośliny występują w szerokiej palecie kolorów, kształtów i rozmiarów i równie dobrze sprawdzają się jako rośliny doniczkowe i cięte. Dlatego kompozycje DIY i aranżacje z poinsecjami są tak różnorodne. Eksperci Stars for Europe (SfE) dzielą się pomysłami na prezenty z poinsecją, które ubarwią ponure miesiące i z pewnością ucieszą każdego miłośnika kwiatów.

Wazon na kwiaty z orzechów

Orzechy są tak samo nieodłącznym elementem adwentu i Bożego Narodzenia jak gwiazdy betlejemskie.

Te dekoracyjne owoce z twardymi łupinami są nie tylko popularną przekąską, ale również idealnym materiałem do wszelakich rękodzieł.

Można je na przykład wykorzystać do zrobienia ozdobnych wazonów na kwiaty. W połączeniu z ciętymi poinsecjami, stanowią fantastyczny pomysł na prezent.

Do tego dekoracyjnego projektu potrzebne są mieszane orzechy, pistolet do klejenia na gorąco i klej, probówki lub fiolki na kwiaty, gałązki sosny, małe szyszki, szpilki z perłowymi główkami i poinsecje.

Oto jak to zrobić: Sklej ze sobą orzechy, tak aby utworzyły stożkową wieżę z otworem w środku na probówkę lub fiolkę do kwiatów. Poczekaj, aż klej wyschnie, a następnie udekoruj wieżę z orzechów szyszkami, szpilkami z perłowymi główkami i igłami sosny.

Na koniec napełnij probówkę/fiolkę wodą i umieść w niej poinsecję. Wskazówka: natychmiast po przycięciu zanurz łodygę poinsecji w gorącej wodzie (ok. 60°C) na kilka sekund, a następnie w zimnej wodzie. W czystej wodzie poinsecja pozostanie świeża do dwóch tygodni.

Gwiazda cieplutko odziana

Przytulne pokrowce z polaru przekształcają zwykłe donice i szklane wazony w urocze ozdoby, w których można wyeksponować kremowe poinsecje lub świece. Do wykonania tego prostego upominku z upcyklingu potrzebne są stare donice lub szklane wazony, znoszone ubrania z miłych w dotyku tkanin, nożyczki, pistolet do klejenia i klej, guziki, poinsecje i świece.

Oto jak to zrobić: nożyczkami powycinaj z ubrań kawałki nieco dłuższe od długości obwodu wazonu/doniczki. Za pomocą gorącego kleju przyklej materiał do pojemników i udekoruj je guzikami.

Jeśli używasz fragmentu rękawa, po prostu naciągnij go na naczynie. Na koniec umieść poinsecję lub świecę w upcyklingowanej doniczce i ustaw dekorację w dowolnym miejscu. Wskazówka: aby uzyskać bardziej jednolity wygląd, dobierz ubrania do koloru świec i poinsecji.

Stars for Europe, kampania unijna Stars Unite Europe.

Przepis na pyszne święta, które łączą pokolenia

Święta Bożego Narodzenia to chyba najbardziej wyczekiwane dni w roku. Wiążą się z wizytami bliskich osób oraz niekończącymi się rozmowami i wspomnieniami przy suto zastawionych stołach. Często to właśnie podczas świąt witani są oficjalnie nowi członkowie rodziny, którzy dołączają do naszego grona wraz ze swoimi tradycjami, także tymi kulinarnymi. Nic nie zbliża bardziej niż jedzenie, a dzielenie się przepisami na ulubione dania od lat łączy wszystkie pokolenia. Chcesz zainspirować swoich gości do skosztowania czegoś nowego? Obok tradycyjnych przepisów, nie bój się serwowania całkiem nowych dań. Kiedy, jak nie teraz, posmakują Twoim gościom najbardziej!

Wigilię Świąt Bożego Narodzenia poprzedza post. Może dlatego tak chętnie siadamy do wspólnego stołu, gdy tylko na niebie zaświeci pierwsza gwiazdka. Podczas wieczerzy wigilijnej wszystko smakuje nam najlepiej, nikt nikomu nie wylicza kolejnej dokładki, a nasze kubki smakowe spragnione są zarówno dobrze znanych receptur, jak i zupełnie nowych doznań. Istotą wieczerzy wigilijnej jest jakość użytych produktów – grzyby osobiście zbierane podczas rodzinnego spaceru po lesie, domowy zakwas na barszcz doglądany regularnie przez gospodynię, osobiście patroszone świeże ryby, samodzielnie kiszona kapusta doprawiana z pietyzmem przez najstarszych członków rodziny, czy kolorowe pierniczki chętnie ozdabiane przez dzieci. Wszystko to dodaje magii spotkaniom przy wspólnym stole.

Soczewiaki z serem Podlaskim

Składniki na farsz:
– 1 szklanka zielonej soczewicy
– 2 cebule
– 2 łyżki oleju rzepakowego
– 3 łyżki masła
– 3 ząbki czosnku
– 1 łyżka majeranku
– 1 łyżeczka pieprzu ziołowego
– 200 g sera żółtego Podlaskiego MSM Mońki
– sól i pieprz czarny do smaku
Składniki na ciasto:
– 1 kg ziemniaków
– 5 łyżek mąki ziemniaczanej
– 5 łyżek mąki pszennej
– sól do smaku
– jajko
– czarnuszka, czarny sezam lub kminek do posypania

Wykonanie farszu:

Soczewicę wypłukać i ugotować do miękkości w osolonej wodzie. Zmielić na maszynce do mięsa. Cebulę pokroić w drobną kostkę i podsmażyć na złoty kolor na oleju. Dodać soczewicę, masło, rozdrobniony czosnek i przyprawy. Całość dokładnie wymieszać, wyrobić ręką i odstawić do wystygnięcia. Do zimnego farszu dodać utarty na grubych oczkach ser i całość ponownie wymieszać.

Wykonanie ciasta:

Ziemniaki obrać, umyć i ugotować do miękkości. Odcedzić, ugnieść i odstawić do wystygnięcia. Dodać dwa rodzaje mąki, sól do smaku i połowę roztrzepanego jajka. Zagnieść ciasto, wyłożyć na stolnicę i podsypując mąką pszenną uformować z niego wałek.

Odrywać po kawałku ciasta, spłaszczyć i na środek nałożyć łyżkę farszu, a następnie zamknąć go w środku ciasta. Uformować soczewiaki w kształcie krokieta lub pieroga. Tak przygotowane ułożyć na blaszce wyłożonej papierem do pieczenia. Posmarować pozostałym jajkiem, nakłuć w paru miejscach widelcem i posypać czarnuszką, sezamem lub kminkiem. Piec w piekarniku rozgrzanym do 190oC przez około 30 minut, aż do ładnego zarumienienia.

Muffinki na ostro z żółtym serem

Składniki:
– 250 g mąki pszennej
– 1,5 łyżeczki proszku do pieczenia
– 150 g sera żółtego Gouda MSM Mońki w bloku
– 75 ml oleju
– 220 ml jogurtu naturalnego
– 2 jajka
– pół łyżeczki soli
– pieprz, papryka ostra lub chilli
– natka pietruszki i zioła prowansalskie
Dodatkowo:
– 30 g sera żółtego Gouda MSM Mońki w bloku, na wierzch muffinek
– papryka w proszku do posypania

Przygotowanie:

Do miski przesiać mąkę z proszkiem do pieczenia, solą i przyprawami. Następnie dodać jogurt, olej, roztrzepane jajka, starty na tarce ser żółty i ulubione zioła. Całość następnie wymieszać mikserem do momentu uzyskania jednolitej masy. Formę do muffinek wyłożyć papilotkami, napełnić ciastem prawie do pełnej wysokości papilotek. Wierzch posypać startym żółtym serem i papryką. Rozgrzać piekarnik do temperatury 190°C i piec muffinki przez około 20-25 min. Wyjąć, wystudzić na kratce.

eprasa.pl a3bc9a51bb

KSIĄŻKI

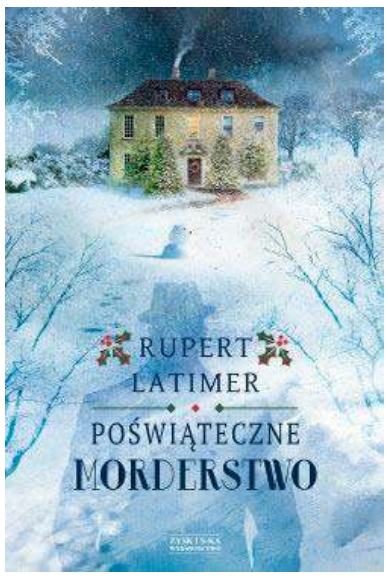

Poświąteczne morderstwo
Latimer; Rupert
Wydawnictwo Zysk i S-ka

Błyskotliwe dialogi, nietuzinkowi bohaterowie i zwodnicze tropy – Poświąteczne morderstwo to wyjątkowy bożonarodzeniowy kryminał

Stary dobry wujek Willie, nienasycony łakomczuch i epickie utrapienie w jednym, przybywa na wieś, aby spędzić z krewnymi święta. Traf chce, że w drugi dzień świąt Bożego Narodzenia zostaje znaleziony martwy w śniegu w stroju Świętego Mikołaja. Wygląda na to, że ktoś mógł zatruć jego czekoladkę... A może chodziło o babeczkę?

Policja zaczyna krążyć po domu, a potomkowie Williego, dawni przyjaciele i dalecy krewni zostają wciągnięci w zagmatwane śledztwo. Kto mógł zyskać na jego śmierci? Nadinspektor Culley, próbując dociec, co się dokładnie wydarzyło, napotyka przeróżne komplikacje… Poświąteczne morderstwo, po raz pierwszy opublikowane w 1944 roku, zręcznie wykorzystuje schematy kryminałów Złotej Ery. Napisane jest z ogromną swadą i ze wspaniałym poczuciem humoru.

Wszystko przez pannę
Bridgerton
Quinn, Julia
Wydawnictwo Zysk i S-ka

Czasem miłość można znaleźć w najbardziej nieoczekiwanym miejscu…

Wszyscy liczą na to, że Billie Bridgerton poślubi jednego z braci Rokesby. Obie rodziny od wieków mieszkają w sąsiedztwie, a w dzieciństwie Billie szalała z Edwardem i Andrew w ogrodzie, wspinając się na drzewa i bawiąc w chowanego. Jest jeszcze trzeci brat Rokesby – George, którego Billie absolutnie nie toleruje. Może i jest najstarszy, a także dziedziczy tytuł hrabiowski, ale bywa arogancki, irytujący i do tego – czego ona jest zupełnie pewna – wręcz jej nie znosi. Co jak dotąd było nawet wygodne, ponieważ ona w pełni odwzajemnia to uczucie. Tyle że czasami los bywa przewrotny, a ścieżki miłości nieodgadnione… Bo oto ta nielubiąca się para zostaje uwięziona w mało romantycznym miejscu, jakim jest dach. A kiedy nieco później nieoczekiwanie się pocałują, już niebawem oboje ze zdumieniem odkryją, że jedyna osoba, której nie mogli dotąd znieść, tak naprawdę jest właśnie tą, bez której nie mogą żyć…

Światełko w oknie
Magdalena Kordel
Wydawnictwo Znak

W te święta Magdalena Kordel zapali światełko w oknie także dla Ciebie

Basia bardzo potrzebuje cudu. Od kiedy jej tata, Michał, zginął w wypadku samochodowym, dziewczyna z beztroskiej nastolatki musiała stać się mamą nie tylko dla swoich siostrzyczek Emilki i Amelki, ale i dla Kornelii, bo dla niej odejście Michała to cios, strata, z którą nie może się pogodzić. Żyje z duchem męża, zapominając o tym, że właśnie teraz córki najbardziej potrzebują jej miłości.

Klementynę opuściła magia. Pierniki, które co roku piekła, kierowana jakby nadprzyrodzoną mocą, zupełnie jej nie wychodzą. Nie rozumie, co się wydarzyło, i nie wie, jak temu zaradzić. Martwi się, że w tegoroczne święta zawiedzie wszystkich – swoich najbliższych i tych, którzy bez jej wypieków nie wyobrażają sobie Bożego Narodzenia.

Na szczęście są Imka i Miłka, przyjaciółki, które nie dopuszczą do tego, by tegoroczna Gwiazdka okazała się katastrofą.

Kornelia, Basia i bliźniaczki przeprowadzają się do Miasteczka, a tam Duchy Świąt biorą sprawy w swoje ręce. Bożonarodzeniowa magia z każdym dniem powoli zaczyna działać, a w ich serca Wstępuje nadzieja.

Światełko w oknie to niezwykła opowieść pełna emocji. Wzruszająca nawet tych, którzy świąt się boją i dla których ten czas stracił magię. Historia o sile przyjaźni i rodziny, o nowych początkach i o tym, że kiedy uwierzymy w drugiego człowieka, cuda po prostu zaczynają się dziać. Wystarczy dać im szansę.

Legitymacja emeryta i rencisty w aplikacji na telefonie

Elektroniczna legitymacja emeryta i rencisty to super rozwiązanie dla świadczeniobiorców ze smartfonem. Taką mLegitymację można mieć zawsze przy sobie w telefonie komórkowym, bez obaw o to, że tradycyjna, plastikowa dyskietka wypadnie z portfela czy kieszeni lub zwyczajnie jej zapomnimy. Od początku roku emeryci i renciści z ZUS mogą posługiwać się mLegitymacją. Do tej pory pobrało ją 588 tysięcy świadczeniobiorców.

Zakład Ubezpieczeń Społecznych wystawia mLegitymacje automatycznie wszystkim klientom, którzy nabywają prawo do emerytury lub renty od początku 2023 r. Nie trzeba składać wniosku czy też umawiać się na wizyty w celu wydania dokumentu. Elektroniczny dokument działa jak tradycyjny. Emeryt lub rencista poprzez okazanie mLegitymacji na ekranie smartfonu potwierdza, że jest uprawniony do ulg, które mu przysługują.

Najpierw aplikacja mObywatel, potem mLegitymacja

Elektroniczną wersję legitymacji można zainstalować na własnym urządzeniu mobilnym, np. na telefonie, przy użyciu bezpłatnej aplikacji mObywatel. – Aplikację możemy pobrać ze sklepów Google Play i App Store. Po zalogowaniu wystarczy wybrać opcję „dodaj dokument" i na wyświetlonej liście wskazać legitymację emeryta-rencisty. Od tej pory na pulpicie aplikacji będzie widoczna ikona mLegitymacji. Jeśli wcześniej nie dodaliśmy w aplikacji mObywatel dowodu osobistego, to najpierw musimy potwierdzić swoją tożsamość, czyli dołączyć dowód osobisty, a następnie dodać legitymację emeryta-rencisty – wyjaśnia Beata Kopczyńska, regionalna rzeczniczka prasowa ZUS w województwie śląskim.

mLegitymacja w telefonie to duża wygodna. Dzięki niej emeryt lub rencista może szybko i bezpiecznie potwierdzić, że ma prawo do świadczeń zdrowotnych, a także może korzystać z ulg, np. ze zniżek na bilety komunikacyjne. – Już nie trzeba martwić się, że zapomnimy legitymacji i nie będziemy mogli skorzystać z przysługujących nam zniżek- dodaje rzeczniczka.

mLegitymacja także dla osób, które wcześniej dostały tradycyjny, plastikowy dokument

Elektroniczny dokument pobrać mogą nie tylko nowi świadczeniobiorcy, lecz również osoby, które 1 stycznia 2023 roku miały ważną legitymację plastikową. Sposób zainstalowania elektronicznej legitymacji jest taki sam, jak dla tych, którzy rentę czy emeryturę pobierają dopiero od tego roku. – Pierwszym krokiem jest instalacja aplikacji mObywatel, a następnie po jej zainstalowaniu i zalogowaniu wyszukujemu dokument mlegitymacja – wyjaśnia.

Plastikowy dokument dla „nowych" emerytów i rencistów

Jeśli emeryt lub rencista, któremu wydana została tylko elektroniczna wersja legitymacji, chce posługiwać się tradycyjną plastikową kartą, może złożyć do ZUS wniosek o jej wydanie (na formularzu o symbolu ERL). Klienci mogą korzystać z obu wersji legitymacji zarówno plastikowej, jak i elektronicznej. Każda dotychczasowa legitymacja w formie plastikowej karty jest aktualna zgodnie z terminem ważności. (red)

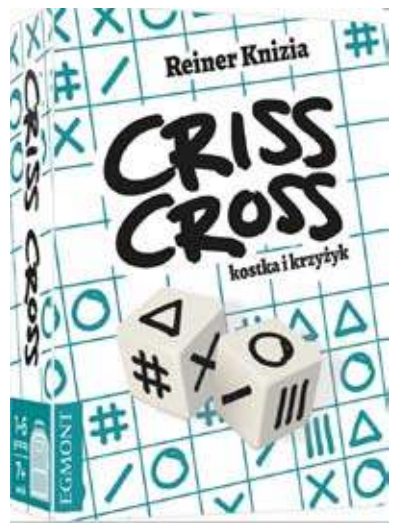

Criss Cross. Gry do plecaka
kostka i krzyżyk
GRY DO PLECAKA
Autor: Reiner Knizia
Wydawnictwo Egmont

Każdy gracz otrzymuje arkusz gry oraz ołówek, a jego zadaniem będzie rysowanie symboli pojawiających się na kościach. Należy tak planować rozmieszczenie symboli, aby było najwięcej tych samych w linii. Po 14 rundach obliczamy punkty z kolumn i szeregów. Wygrywa gracz, który zdobędzie ich najwięcej. Dwa poziomy trudności pozwolą dostosować grę do wieku i umiejętności graczy. Gra posiada też tryb rozgrywki dla jednego gracza.
Liczba graczy: 1-5
Wiek: 7+
Czas gry: 15 minut

Pudełko zawiera: 2 kostki z symbolami gry, 6 ołówków i 2 bloczki z arkuszami gry.

eprasa.pl a3bc9a51bb

KRZYŻÓWKA z HASŁEM Nr 47 (2023)

Litery z pól ponumerowanych od 1 do 16 utworzą rozwiązanie niniejszej krzyżówki

1	2	3	4	5	6	7	8	9	10	11	12	13	14	15	16

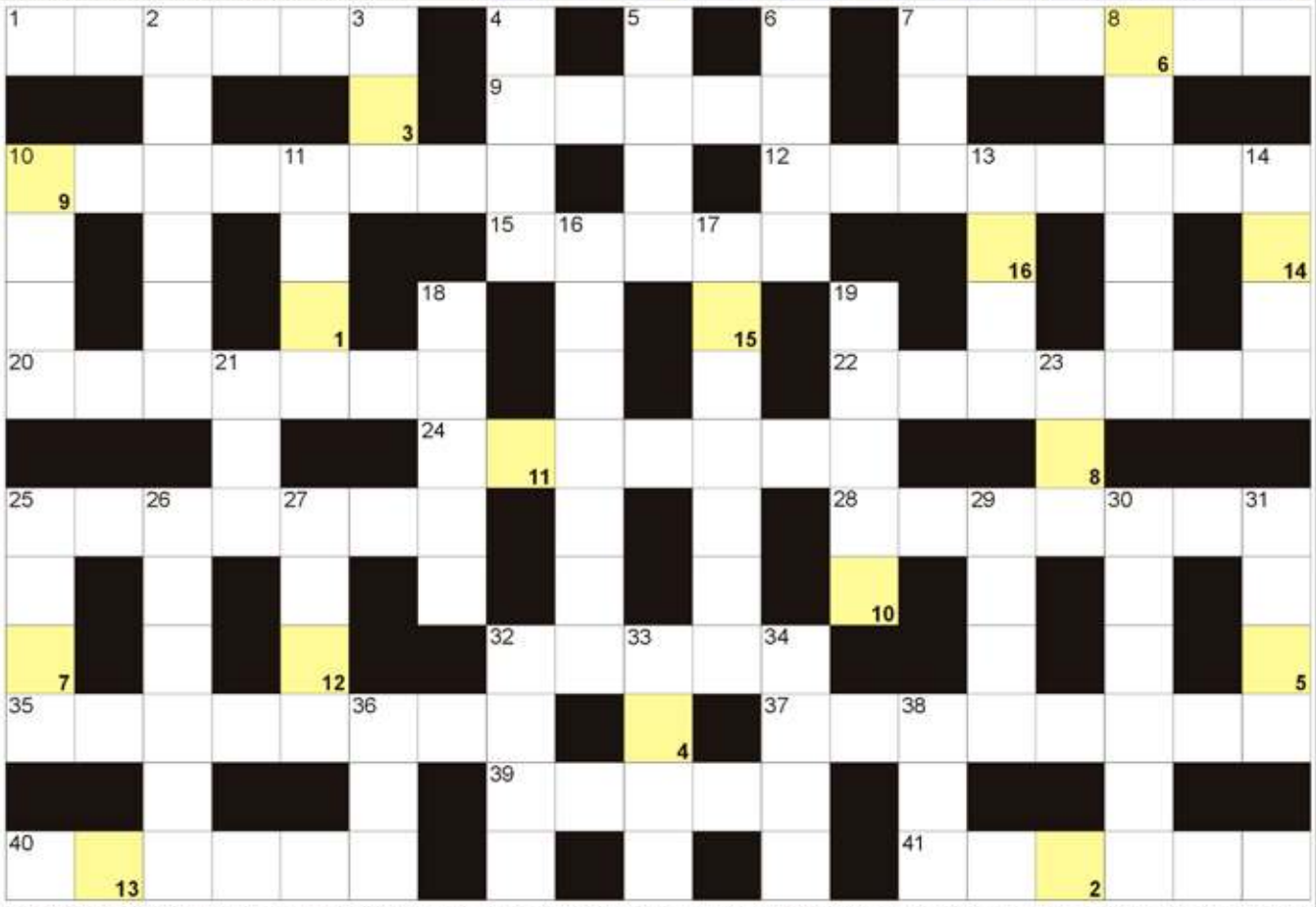

POZIOMO: 1) węgierska waluta; 7) śpiewane w kościele; 9) w herbie Oławy; 10) nożyczki ogrodnicze; 12) przeciwieństwo egoizmu; 15) panoramiczny w kinie; 20) Żmichowska, polska pisarka; 22) rzeka graniczna Wenezueli i Kolumbii; 24) Tenaron, przylądek Peloponezu; 25) emitowany w telewizji; 28) Flinta, polska piosenkarka; 32) mortale, przewrót; 35) kobieta o ciemnych włosach; 37) francuski region z Amiens; 39) sprężysta siatka do skoków; 40) załamanie gospodarcze; 41) waluta Mongolii. **PIONOWO:** 2) zarządza uczelnią; 3) podłoże powieści; 4) druga co do wielkości wyspa Szkocji; 5) Strawinski, kompozytor; 6) amerykańskie województwo; 7) szachowy remis; 8) dzień wolny od pracy; 10) Connery, jeden z odtwórców roli Jamesa Bonda; 11) na półkach w bibliotece; 13) kolce przy butach taternika; 14) pierożki tybetańskie; 16) ostra sprzeczka; 17) baldasznik afrykański inaczej; 18) trzecia litera alfabetu greckiego; 19) Roksana, Miss Polonia 1997; 21) ciąg w kominie; 23) afrykańska rzeka; 25) tętno inaczej; 26) sejmowa debata; 27) panujące dynastie; 29) czynny wulkan na Sycylii; 30) święty, patron internetu; 31) miękławka, ryba drapieżna; 32) pies Nel w powieści "W pustyni i w puszczy" Sienkiewicza; 33) "... leśnych ludzi" Rodziewiczówny; 34) jacht Leonida Teligi; 36) mokry u psa; 38) mruczące zwierzę domowe.

JOLKA z HASŁEM Nr 47 (2023)

Hasło z kolorowych pól z literami "A" utworzy rozwiązanie:

Na diagramie poniżej ujawniliśmy wszystkie spółgłoski "Ż". Miejsce wpisu haseł - do odgadnięcia.

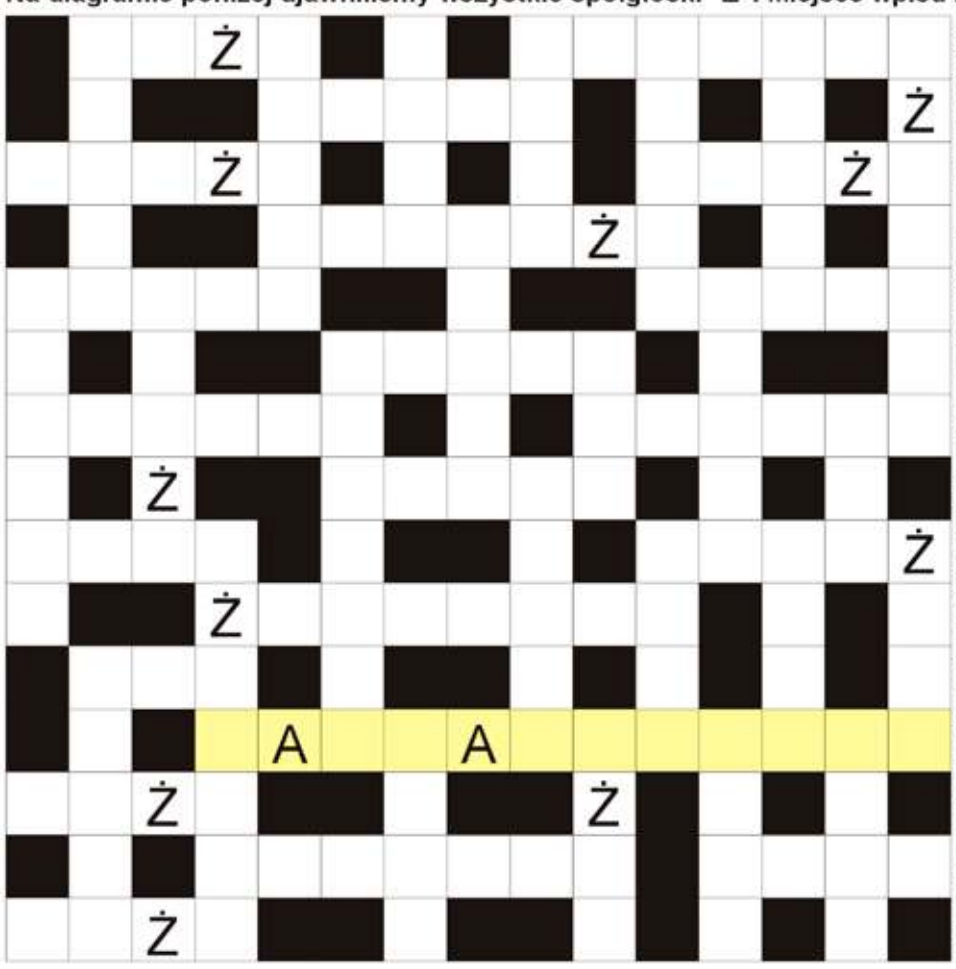

główna rzeka Pakistanu; Gamal Abdel, były prezydent Egiptu; ze stolicą w Santiago; niejeden w kwiaciarni; mylona z pszczołą; zajęcie tkacza; mały zeszyt na zapiski; gruby, sztywny papier; kraj z Maskatem; gazela czarnoogonowa inaczej; aloza amerykańska krócej; krótko o byłej żonie; podręczny w samolocie lub pociągu; wypłata dla aktora; Velazquez, malarz hiszpański; rzeka w Omsku; kraj Liberville; Ładysz, śpiewak operowy; Hancock, słynny żużlowiec; Stefan, napisał "Przedwiośnie"; obywatel kraju z Bukaresztem; spód butelki; podgorzelec, kaczka norowa; ssaki z kolcami; rodzinne miasto Otto Rehhagela; środek miasta lub koła; styczeń dla Anglika; duże lub małżeńskie łóżko; macha nim pies; cukierki jak groszki, kamyczki; stolica Nowej Kaledonii; pszenica, jęczmień i owies; zawodnicy w wyścigach konnych; kraj z Bagdadem; u boku męża; dodatek do umowy; ostrygi i omułki; główna tętnica; żółty to wikławiec, drapieżnik; Bolesław, napisał "Lalkę"; powrócić do życia; pasterz na czele juhasów; Clinton, były prezydent USA; miękka tkanina jedwabna.

Sprawdź się w Naszym SUDOKU:

Wypełnij poniższe diagram 9×9 w taki sposób, aby w każdym wierszu, w każdej kolumnie oraz w każdym z dziewięciu pogrubionych kwadratów 3×3 znalazło się po jednej cyfrze od 1 do 9:

		8	2	4	7	9		3
	3		1				8	
9	1	7			3		5	
	6		3					
	7			5	8		6	
1		9	6	7				
2	9	6			1	3		
			4	3	9			6
		3	5	2	6			1

	6	4			9		3	8
5			7	3		1		
							7	
8	7	1					4	
3		9						6
			4			8	9	
	2			6	8			
9			3		2		8	
		3		9			5	

WYKREŚLANKA: znajdź 20 wyrazów kojarzących się z jesienią. Wykreślisz je od góry do dołu, od lewej do prawej oraz na ukos. Znajdź: czapka, wiatr, deszcz, liście, błoto, miód, katar, spacer, kominek, opał, piec, mgła, kałuże, mżawka, dynia, kaptur, kurtka, wrzos, znicz, kakao.

R	E	G	E	D	Z	N	I	C	Z
M	A	Ł	O	Y	N	M	L	O	Ś
W	Ł	O	Ś	N	I	C	I	E	R
P	A	S	P	I	Z	A	Ś	Ó	O
K	I	W	I	A	T	R	C	U	D
Ł	A	I	P	Ó	Ł	K	I	S	K
U	Ł	K	O	M	I	N	E	K	U
K	A	T	A	R	E	S	T	O	R
B	Ł	O	T	O	P	A	Z	K	T
K	A	R	M	A	M	P	E	R	K
A	D	I	C	G	U	Z	I	M	A
P	Ś	E	K	A	Ł	U	Ż	E	B
T	R	W	S	Ł	Ó	A	N	L	C
U	O	K	Ó	Z	W	R	Z	O	S
R	D	A	W	K	C	O	Ś	D	I
S	A	Ł	A	T	Y	Z	N	I	C

eprasa.pl a3bc9a51bb

KINO MOK ZAWIERCIE

(MSK) – Mała Sala Kinowa [nr 203, I piętro]
(SW) – Sala Widowiskowa [główna, parter]
8 grudnia
9:30 – TROLLE 3 (MSK)
17:30 - VIKA (film dokumentalny) (MSK)
19:45 – FIGURANT (MSK)
20:00 – SŁUŻKA (SW)
9 grudnia
16:00, 18:00 – TROLLE 3 (SW)
17:00 - STRZĘPY (MSK)
19:15 - UŚMIECH LOSU (MSK)
20:00 – SŁUŻKA (SW)
10 grudnia
16:00, 18:00 – TROLLE 3 (SW)
17:00 - JEDNA DUSZA (MSK)
19:15 - MIAŁO CIĘ NIE BYĆ (MSK)
20:00 – SŁUŻKA (SW)
11 grudnia
10:00, 16:00, 18:00 – TROLLE 3 (SW)
20:00 – SŁUŻKA (SW)
12 grudnia
16:00, 18:00 – TROLLE 3 (SW)
20:00 – SŁUŻKA (SW)
13 grudnia
16:30, 18:30 – TROLLE 3 (MSK)
14 grudnia
16:00, 18:00 – TROLLE 3 (MSK)
18:00 - CZERWONE GITARY - PLATYNOWY KONCERT 55-LECIA
20:00 – WONKA (MSK)
15 grudnia
16:00, 18:00 – TROLLE 3 (MSK)
20:00 – WONKA (MSK)
16 grudnia
16:00, 18:00 – TROLLE 3 (SW)
17:30 – WONKA (MSK)
20:00 – SŁUŻKA (SW)
17 grudnia
16:00, 18:00 – TROLLE 3 (SW)
17:30 – WONKA (MSK)
20:00 – SŁUŻKA (SW)
18 grudnia
16:00, 18:00 – TROLLE 3 (SW)
17:00 – WONKA (MSK)
19:00 – WERNISAŻ WYSTAWY I PREMIERA FILMU „MOJA KRYSZTAŁOWA HISTORIA – OPOWIEŚĆ ZAWIERCIANINA (GALERIA BIAŁA I MSK)
20:00 – SŁUŻKA (SW)
19 grudnia
17:00, 19:00 – TROLLE 3 (SW)
17:30 – WONKA (MSK)
20 grudnia
16:00, 19:30 – TROLLE 3 (MSK)
17:00 – ŚWIĄTECZNY KONCERT UCZNIÓW SZKOŁY MUZYCZNEJ

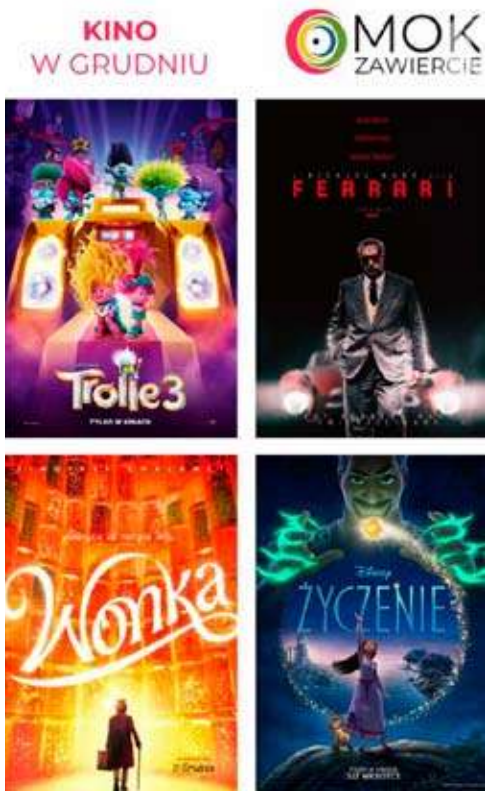

18:45 – WONKA (MSK)
21 grudnia
16:00, 18:00 – TROLLE 3 (MSK)
20:00 – WONKA (MSK)
22 grudnia
17:00 – WONKA (MSK)
19:15 – AQUAMAN I ZAGINIONE KRÓLESTWO (MSK)
23 grudnia
17:00 – WONKA (MSK)
19:15 – AQUAMAN I ZAGINIONE KRÓLESTWO (MSK)
27 grudnia
17:30 - SPEKTAKL „KLIMAKTERIUM I JUŻ"
28 grudnia
17:00 – WONKA (MSK)
19:15 – AQUAMAN I ZAGINIONE KRÓLESTWO (MSK)
29 grudnia
13:00, 15:00 – ŻYCZENIE (SW)
17:00 – WONKA (MSK)
17:00, 19:15 – FERRARI (SW)
19:15 – AQUAMAN I ZAGINIONE KRÓLESTWO (MSK)

Polska kapsułka endoskopowa będzie dostępna najpierw dla zwierząt

Kapsułka do połykania, wyposażona w kamerę, umożliwi wykonanie badania obrazowego od wewnątrz w całym układzie pokarmowym. Technologia, choć pierwotnie projektowana dla ludzi, ma szansę najpierw zostać wdrożona dla zwierząt. W przypadku zastosowania weterynaryjnego proces dopuszczania do użytku jest bowiem znacznie krótszy. Wraz ze wzrostem świadomości właścicieli czworonogów i znacznym podwyższeniem standardów leczenia zwierząt rośnie zapotrzebowanie na badania obrazowe. Do końca dekady rynek takich usług wrośnie prawie o 70 proc.

– Zapotrzebowanie na kapsułki endoskopowe na rynku weterynaryjnym jest równie duże jak w medycynie ludzkiej. Nasza technologia będzie dostępna również dla zwierząt, początkowo większych psów i kotów, a w dalszej kolejności koni oraz mniejszych psów i kotów. Adaptacja do tych dwóch dalszych grup docelowych wymaga od nas zmierzenia się z większym wyzwaniem technologicznym, ale w oparciu o tę samą technologię, którą będą stosować ludzie. Już w okolicy połowy przyszłego roku planujemy komercjalizację pilotażową – informuje w wywiadzie dla agencji Newseria Innowacje Maciej Wysocki, współzałożyciel i prezes zarządu medtechu BioCam.

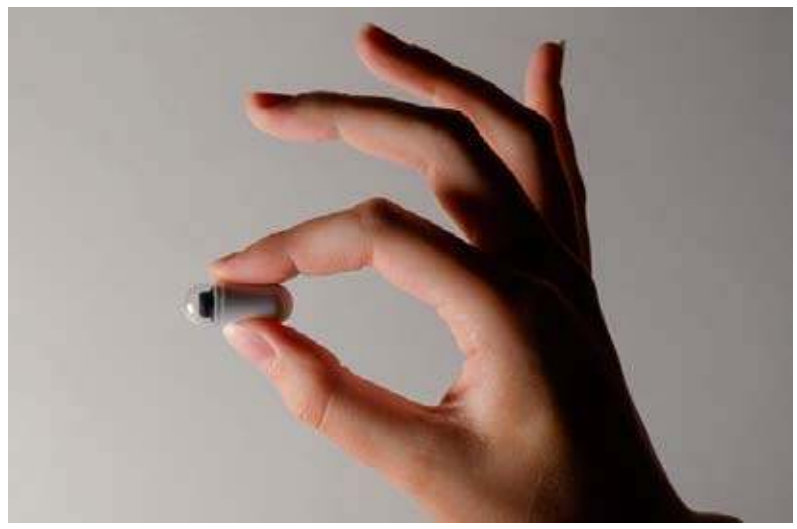

Zaletą kapsułek endoskopowych, zarówno przy diagnostyce ludzi, jak i zwierząt, jest możliwość wykonania badania obrazowego całego przewodu pokarmowego od wewnątrz. Dotychczas rozpowszechnione metody, czyli gastroskopia i kolonoskopia, nie pozwalały zajrzeć w głąb jelita cienkiego. Zasięg kolonoskopii kończy się bowiem na ileum terminale, czyli końcowym odcinku jelita cienkiego. Gastroskopia zatrzymuje się na dwunastnicy.

Do wykonania badania wystarczy połknięcie kapsułki wyposażonej w kamerę. Kapsułka przechodzi przez cały układ pokarmowy, co może trwać około 8 godz. W tym czasie odcinki przewodu pokarmowego są monitorowane z użyciem kamer o wysokiej rozdzielczości. W trakcie takiego badania wykonywanych jest około 70 tys. zdjęć. Fotografie są weryfikowane przez algorytmy AI, wykorzystujące uczenie maszynowe. Oprogramowanie automatycznie wykrywa zmiany chorobowe.

Przy takim badaniu nie zachodzi konieczność znieczulania miejscowego czy ogólnego, nie ma więc mowy o traumatyzacji zwierzęcia. Technologia wykorzystywana do badań na zwierzętach jest taka sama jak ta dla ludzi. Komercjalizacja na rynku weterynaryjnym może być więc preludium do certyfikacji zastosowania u ludzi.

– Wdrożenie naszej technologii na rynek weterynaryjny jest znacznie prostsze regulacyjnie z racji tego, że jest on generalnie sprywatyzowany, a w przypadku zwierząt domowych i rekreacyjnych, o których myślimy, nie wymaga dedykowanych badań klinicznych ani certyfikacji medycznych. My jednak przed wdrożeniem komercyjnym i tak planujemy przeprowadzić badania pilotażowe. Istnieje duża szansa, i to jest też naszym celem, żeby planowaną komercjalizację pilotażową zacząć od rynku weterynaryjnego, jeszcze zanim uzyskamy certyfikację medyczną dla kapsułek dla ludzi – wskazuje prezes BioCamu.

BioCam zapowiada komercyjny debiut swojego rozwiązania – projektowanego dla ludzi – na IV kwartał przyszłego roku. Spółka ubiega się o grant w wysokości ok. 20 mln zł na dopasowanie swojej technologii do rynku weterynaryjnego i komercjalizację trzech różnych kapsułek dla dużych i małych psów, kotów oraz koni.

Jedną z grup chorób, których diagnozowanie może się okazać dużo prostsze dzięki kapsułkom endoskopowym, są u ludzi nieswoiste choroby zapalne jelit. Podobna jednostka chorobowa jest znana również w weterynarii – najdokładniej opisana została u zwierząt domowych: psów i kotów. Zwierzęta cierpią też nierzadko na nowotwory przewodu pokarmowego. Dotychczasowy model badań prowadzących do rozpoznania obejmuje zdjęcia rentgenowskie, USG, a także endoskopię.

– Rynek weterynaryjny stale się rozwija, co jest pewnego rodzaju „zasługą" pandemii, gdy nasze rodziny znacząco zaczęły się powiększać o czworonożnych przyjaciół. Zauważa się również trendy, że coraz więcej wydajemy na nasze zwierzaki, dotyczy to żywności, atrakcji, a także procesów leczenia. Wszystkie urządzenia czy metody diagnostyczne oraz narzędzia usprawniające pracę weterynarzy są pożądane, żeby skracać czas ich pracy i żeby diagnoza była jeszcze bardziej skuteczna – zauważa Maciej Wysocki. (red)

Gwarantujemy Państwu pakiet usług koniecznych do prowadzenia i funkcjonowania firmy: m.in.
- zarejestrowanie firmy pod adresem w Myszkowie
- obsługę korespondencji przychodzącej

Jeżeli boisz się kosztów wynajmu lokalu, niech chcesz kontroli skarbowej w domu to jest to dla Ciebie idealne rozwiązanie.

Mamy do wybory 3 pakiety. Szczegóły pod numerem telefonu 602-514-030

Wynajem adresu dla działalności gospodarczej

eprasa.pl a3bc9a51bb

Dzikie wysypisko przy ul. Borkowej

(Poręba) Mieszkanka ul. Głównej nie uniknie odpowiedzialności i mandatu karnego. Sprawa została już zgłoszona organom ścigania. Porębianka musi liczyć się zatem także z mandatem karnym.

Wysypisko zostało odkryte przy ul. Borkowej, jeszcze zanim zdążył go przykryć śnieg. Na leśnej ścieżce leżały m.in. sterty plastikowych opakowań, szklane butelki po napojach wyskokowych, kartony, drobne elementy sprzętów AGD. - Słowem, rzeczy które nigdy nie powinny się tam znaleźć. Wysypisko było sporej wielkości - zaznacza Tomasz Turek, prezes Miejskiego Przedsiębiorstwa Wodociągów i Kanalizacji w Porębie.

Służby miejskie kilka dni temu uporały się z problemem. Śmieci zostały odpowiednio posegregowane i włożone do worków, a następnie wywiezione. I co ważne, wiadomo już kto obciążony zostanie kosztami sprzątania. - *Podczas wywozu śmieci nasi pracownicy odnaleźli dokumenty różnego rodzaju. Bez problemu odczytaliśmy dokładny adres sprawczyni. Okazała się nią mieszkanka ulicy Głównej* - mówi prezes porębskiego MPWiK.

MPWiK przypomina, że poprawnie posegregowane śmieci dostarczy można do Punktu Selektywnej Zbiórki Odpadów Komunalnych (PSZOK), którzy działa przy ul. Ks. Pędzicha, na terenie spółki. - Przyjmowane są bezpłatnie, wystarczy pokazać dowód opłaty za wywóz śmieci - zaznacza prezes Turek. (red) zd. UGiM Poręba

Spotkanie podsumowujące olimpiadę seniorów

(Łazy) 1 grudnia w sali widowiskowej Miejskiego Ośrodka Kultury w Łazach odbyło się uroczyste podsumowanie XV Międzynarodowej Olimpiady Sportowej Uniwersytetów Trzeciego Wieku i Organizacji Senioralnej „Trzeci Wiek na Start".

W dniach 15-16 września 2023r. w Łazach odbyła się jubileuszowa edycja olimpiady dla seniorów. Międzynarodowe wydarzenie od piętnastu lat stanowi promocję zdrowia i aktywnego spędzania wolnego czasu przez pokolenie 60+ i uczy kształtowania u osób dojrzałych nawyków dbania o własne ciało i sprawność fizyczną. 1 grudnia nadszedł moment podsumowania wyników oraz chwila wspomnień nie tylko ostatniej olimpiady, ale pokazanie rozwoju wydarzenia na przestrzeni minionych 15 lat. Piątkową uroczystość rozpoczęła prezentacja międzypokoleniowej sztafety, która podkreśliła jeden z kierunków, w których zmierza senioralna organizacja czyli współpraca międzypokoleniowa oraz łamanie stereotypów.

„Olimpiada seniorów zainicjowana przed piętnastoma laty miała wiele celów, ale głównym było pokazać seniora nie tylko jako chłonnego wiedzy człowieka, który posiada pasje i marzenia, ale również jako osobę aktywną, wesołą i pełną zaangażowania w sprawy swojej małej ojczyzny. Kolejne lata pokazują, że cel organizatorów został osiągnięty z nawiązką. Rekord za rekordem pada, młodość seniorami włada, czego można chcieć więcej?" – powiedziała prezes UTW w Łazach Krystyna Męcik.

Licznie zgromadzeni na uroczystości zawodnicy, słuchacze UTW, wolontariusze oraz zaproszeni goście obejrzeli filmowe prezentacje, które stanowiły namiastkę olimpiady oraz towarzyszącej jej sztafety międzypokoleniowej. Uroczystość zakończyła się zabawą taneczną, którą poprowadził Paweł Kleszcz.

Olimpiada to nie tylko zawody sportowe i rywalizacja seniorów, ale także rozwijanie współpracy z młodym pokoleniem i innymi organizacjami. To także integracja w ramach aktywności fizycznej oraz wzmacnianie więzi między słuchaczami UTW z kraju i zagranicy. Obok rywalizacji sportowej i wielu aspektów społeczno-integracyjnych na pierwszy plan wysuwa się wzajemna życzliwość, chęć obcowania z drugim człowiekiem, dzielenia się z nim radością i zarażanie otoczenia uśmiechem, otwartością i miłością. Na straży dzielenia się pozytywną energią podczas olimpiady stali służący wielopłaszczyznową pomocą wolontariusze wspierający organizację olimpiady: Lucyna Nowak, Marta Lipiec, Anna Ziaja, Marcelina Małecka, Przemysław Małecki, Teresa Gąciarz, Krzysztof Lach, Maria Poczciarska, Edward Poczciarski, Alicja Wiśniewska, Andrzej Lipiec, Dorota Drąg, Joanna Barska, Małgorzata Iwińska, Jan Mazur, Marek Zieleniec, Paweł Męcik, Anna Mąka, Michał Mąka, Bartłomiej Skwara, Tomasz Jurecki, Magdalena Kizlich, Patrycja Marycka, Agnieszka Seweryn, Cezary Seweryn.

Uroczystość zakończyła się zabawą taneczną, którą poprowadził Paweł Kleszcz.

(red) zd. UGiM Łazy

Jarmarkowe Koncertowanie (Plac Jana Pawła II) 9.12.2023r.

W programie wydarzenia:
14:00 – Specjalny program dla dzieci „Zima Stwora Głodomora",
15:15 – występy dzieci z Przedszkola nr 3 i Szkoły Podstawowej nr 4,
15:30 – młodzi soliści z MOK Zawiercie i Centrum Logoartis,
16:10 – Kolędowanie z RZPiT „Zawiercie" ,16:50 – wręczenie nagród w konkursie „Ozdoby świąteczne dużego formatu z recyklingu",
17:05 – Koncert kolęd z zespołem 4mation.
Ponadto:
12:00-16:00 – twórcze warsztaty z Biblioteką Zawiercie i MOPS Zawiercie,
13:00-17:00 – warsztaty dekorowania pierników z Młodzieżową Radą Miasta i Stowarzyszeniem Zawiercie Odnowa,
14:00-16:00 – zbiórka elektroodpadów w zamian za choinkę do wyczerpania zapasów.

eprasa.pl a3bc9a51bb