9 czerwca wybory do Parlamentu Europejskiego

Na kogo zagłosować w wyborach? Prezentujemy listy komitetów

Kto znalazł się na listach poszczególnych ugrupowań? Sprawdzicie to u nas!

czytaj na str. 5

XVI DNI GORZKOWIC czytaj na str. 15-16 **8-9 czerwca**

5 czerwca 2024 r. Nr 23 ISSN 1427 - 9096 indeks 337846 3,50 zł (w tym 5% VAT)

reklama

ALTO reklama
ul. Belzacka 67
(okolice KWADRATU i POLOmarketu)
tel. 608 058 558 • biuro@altoreklama.com

Trybunalski Tydzień

KOPALNIA NIECHCICE
PIACH, ŻWIR, CZARNA ZIEMIA, SZLAKA, KAMIEŃ, TŁUCZEŃ
509-729-448

Piotrków Trybunalski, Aleksandrów, Czarnocin, Gorzkowice, Grabica, Sulejów, Łęki Szlacheckie, Moszczenica, Rozprza, Wola Krzysztoporska, Wolbórz

Dni Miasta 2024. Kto zagra w Piotrkowie Trybunalskim?

Już niebawem Piotrków Trybunalski będzie świętować! Dni Miasta 2024, jedno z najważniejszych wydarzeń plenerowych naszego miasta, odbędzie się w dniach 14-16 czerwca.

czytaj na str. 5

fot. archiwum TT

REKLAMA

eprasa.pl a3e0c9e05d

Kronika trybunalska (i nie tylko) z…przymrużeniem oka

Trwa okres gminnych i miejskich zabawa na świeżym powietrzu. Rozpoczęła Grabica, potem odbyło się święto Woli Krzysztoporskiej. O ile w Grabicy postawiono na Skolima, o tyle w Woli zdecydowano się na klasykę. Klasykę nurtu disco polo. Wystąpił zespół Classic.

Zkolei w Moszczenicy jak co roku zorganizowano Motofestyn. Były pokazy, kiermasze, zabawa i koncerty. Na jednym wystąpił zespół Big Cyc. Nawiązując do nazwy, lider grupy zaprezentował swoją żonę, Karolinę.

Ponad 100 osób wzięło udział w poniedziałkowym proteście na terenie siedziby Piotrkowskiej Spółdzielni Mieszkaniowej. Mieszkańcy zaczynają się interesować tym, co dzieje się w ich spółdzielni – napisał portal epiotrkow. Jeśli 100 osób na ponad 8 tysięcy interesuje się sprawami swojej spółdzielni to naprawdę trzeba to uznać za spory sukces.

Wzmacnia się klub MKS Piotrcovia. Zakontraktowano 4 nowe zawodniczki, z czego przynajmniej 2 to prawdziwe gwiazdy Orlen Superligi. Ale być może największym wzmocnieniem będzie nowy prezes. To Konrad Piechocki, znany z bełchatowskiej Skry.

Paweł Kowalski, doskonale znany słuchaczom Strefy Fm (Magiel, Loża) oficjalnie został radnym Rady Miasta Piotrkowa Trybunalskiego. Do rady dostał się w miejsce Krystyny Czechowskiej, która została wiceprezydentem Piotrkowa. Czy to prawda, że jego rzecznikiem będzie Chrumek?

Zbliżają się wybory do Parlamentu Europejskiego. W naszym okręgu będziemy mogli zagłosować na jednego z 78 kandydatów. Wśród nich kilka osób z Piotrkowa i okolic. Np. Małgorzata Pingot (KO), Piotr Wojtysiak (PSL – Trzecia Droga), Witold Waszczykowski (PiS), ale najbardziej znane nazwisko znajdujemy na liście Konfederacji. To Krzysztof Krawczyk. Tak, Krzysztof Krawczyk, niedawny kandydat na wójta Moszczenicy.

Pięć piotrkowskich par obchodziło w ostatnim czasie jubileusze małżeńskie. To wyjątkowe rocznice, bo małżonkowie są razem od 50 lat. Uroczystości „Złotych Godów" odbyły się w Urzędzie Stanu Cywilnego w Piotrkowie Trybunalskim. W wielkim skrócie: związki małżeńskie zawierali, hołdując zasadzie, że jeśli coś się psuje, to się to naprawia, a nie wyrzuca.

Miejska Biblioteka Publiczna zaprasza do wzięcia udziału w 52 edycji konkursu literackiego o „Rubinową Hortensję". Prace można nadsyłać do lipca. Do połowy lipca. Do 15 lipca dokładnie. Ech, gdyby tak mógł wystartować Poeta z „Rejsu"…

Zokazji Dnia Matki Samodzielny Szpital Wojewódzki im. Mikołaja Kopernika zaprosił na „Dzień Otwarty Porodówki". Czy to kogoś zachęciło, przekonamy się mniej więcej za 9 miesięcy.

Marcin Cecotka

fot. UM Piotrków

OGŁOSZENIE

REKLAMA

REKLAMA

eprasa.pl a3e0c9e05d

Czy Prezydium PSM zostanie odwołane? „Takie są oczekiwania członków PSM”

Pisma w sprawie odwołania Prezydium Piotrkowskiej Spółdzielni Mieszkaniowej złożył w imieniu mieszkańców PSM radny rady miasta Mariusz Maciołek. Nad losem prezydium mają się pochylić członkowie spółdzielni podczas Zgromadzenia Walnego, które odbędzie się w tym miesiącu.

W złożonych w miniony piątek uchwałach mieszkańcy domagają się odwołania sześciu członków Rady Nadzorczej Piotrkowskiej Spółdzielni Mieszkaniowej.

- To są oczekiwania członków PSM, ponieważ procedura spółdzielni nie jest prosta i należy najpierw odwołać całe prezydium, żeby oczyścić cała spółdzielnię. Właśnie prezydium wybiera później prezesa oraz zarząd. Tak naprawdę to członkowie się tego domagali i podpisało się mnóstwo członków PSM, bo tylko oni są do tego upoważnieni, aby usunąć to prezydium. Ludzie chcą zupełnie nowego rozdania. Cieszę się, że mieszkańcy się budzą i chcą tak naprawdę brać sprawy w swoje ręce. Złożyliśmy uchwały, aby podczas Walnego Zgromadzenia członkowie zdecydowali czy chcą dalej tej władzy, czy jednak jej odwołania **- mówi piotrkowski radny Mariusz Maciołek.**

W uzasadnieniu czytamy m.in., że rada „nie interesuje się sprawami mieszkańców”, „nie nadzoruje pracy prezesa ds. finansowych Piotra Rasia, który na zgromadzeniu walnym nie powinien dostać absolutorium”. O komentarz w tej sprawie poprosiliśmy Leszka Kowalczyka, przewodniczącego Rady Nadzorczej PSM.

- Trudno mi się do tego odnieść, patrząc na listę, jaką podpisały te osoby. Przez dwa lata urzędowania w radzie, żadna z tych osób nie zgłosiła się do rady nadzorczej, że ma jakieś zastrzeżenia. Bardzo mnie razi ocena, która wpłynęła na wniosku. Będzie Zgromadzenie Walne, to będzie czas na dyskutowanie tej sprawy wśród członów spółdzielni - **mówi Leszek Kowalczyk, przewodniczący Rady Nadzorczej PSM.**

Poruszono także kwestię „umów zawartych na 16 lat, które w sumie opiewają na 23 miliony złotych”.

- Jest to wierutna bzdura, gdyby ci członkowie, którzy pisali to pismo, interesowali się losami spółdzielni. To wiedzieliby, że w 2020 roku na zgromadzeniu walnym, poprzedni zarząd wspomniał, że taka restrukturyzacja nastąpiła w spółdzielni i ile korzyści to przyniosło. Pan Sokalski, namawiając m.in. mnie do kandydowania w radzie nadzorczej, już wtedy wiedział i nic z tą sprawą nie zrobił. Jeżeli pan Sokalski uważał, że było to nie wiadomo jakie „oszustwo” to czemu przez 8 miesięcy, gdy był na stanowisku prezesa, nic z tym nie zrobił. Mówiąc, czy ta umowa jest korzystna, czy nie, trzeba mieć porównanie cenowe i wtedy można się do sprawy odnosić. Ja przez 8 miesięcy prosiłem pana Sokalskiego, żeby zorganizował spotkania w innych spółdzielniach, w których ja chcę też uczestniczyć. Trzeba było zobaczyć, jak inne spółdzielnie sobie z tym radzą, jakie umowy zawierają, czy jakie płacą stawki. Przez 8 miesięcy pan Sokalski nie zorganizował ani jednego spotkania oraz nie zebrał, ani jednej oferty cenowej. My jako rada poddaliśmy tę umowę dwóm mecenasom. Prawnicy wydali opinię jednoznaczną, pod względem formalno-prawnym te umowy nie budzą wątpliwości, natomiast co do opłacalności trzeba zrobić rekonesans na rynku, aby wiedzieć więcej **- tłumaczy Leszek Kowalczyk.**

Z kolei pełniący obowiązki prezesa zarządu Piotr Raś odniósł się do zawartej w uzasadnieniu informacji o „dwóch pokaźnych podwyżkach od Prezydium Rady Nadzorczej”.

- Warto wspomnieć, że było to jedynie zmniejszenie różnicy w wynagrodzeniach pomiędzy mną a panem Jackiem Sokalskim. Warto zaznaczyć, że po podwyżce również zarabiałem mniej niż pan Jacek Sokalski, mimo dłuższego stażu i większego doświadczenia w spółdzielni **- komentuje Piotr Raś, p.o. prezesa Zarządu PSM.**

Zgromadzenie Walne ma odbyć się w kilku częściach. **Dla członków PSM w Piotrkowie odbędzie się w dniach 17-18 czerwca w auli Akademii Piotrkowskiej**.

P.Kwiatkowski

OGŁOSZENIE WYBORCZE

eprasa.pl a3e0c9e05d

Ulewy zalewały ulice Piotrkowa Trybunalskiego i regionu

Minione weekendy przyniosły liczne ulewy, przez które zalane zostały ulice Piotrkowa Trybunalskiego oraz Sulejowa. Do pierwszej ulewy, która doprowadziła do zalania Piotrkowa doszło w sobotę 25 maja, a do podtopienia ulic Sulejowa doszło w sobotę 1 czerwca. W obu przypadkach strażacy mieli pełne ręce roboty.

Ulewa w Piotrkowie Trybunalskim

W sobotę, 25 maja mieszkańcy Piotrkowa Trybunalskiego zostali zaskoczeni gwałtowną ulewą, która spowodowała liczne zalania ulic i piwnic. Intensywne opady deszczu rozpoczęły się około godziny 18, paraliżując ruch drogowy i powodując znaczne utrudnienia.

Najbardziej dotknięte zostały ulice w centrum miasta, gdzie woda osiągnęła miejscami poziom kilkudziesięciu centymetrów. Wiele samochodów utknęło w wodzie. Strażacy mieli pełne ręce roboty, odpowiadając na liczne wezwania dotyczące zalanych piwnic i podtopionych budynków.

Najwięcej wody zebrało się w okolicach tzw. „Ryneczku" i pod wiaduktem kolejowym.

Zalany Sulejów

Tydzień później, w sobotę 1 czerwca, nawałnica spowodowała zalanie min. Placu Straży w Sulejowie.

- To były bardzo lokalne opady, które skumulowały się właśnie nad Sulejowem. Co ciekawe w żadnej innej gminie nie odnotowaliśmy żadnych pompowań w tym czasie. Interweniowaliśmy w kilku zalanych budynkach mieszkalnych, piwnicach. Zdarzyło się, że wskutek ulew zalany został wartościowy sprzęt. Dwukrotnie wypompowaliśmy wodę z zalanych jezdni, a strażacy udrażniali też studzienki kanalizacyjne. Z kolei na ulicy Przydziałki, gdzie przepełniał się zbiornik retencyjny. Zalany został też parking oraz market na ul. Wschodnie - wylicza bryg. Piotr Kaźmierczak z KM PSP w Piotrkowie Trybunalskim.

Łącznie w działaniach wzięło udział 11 zastępów ochotniczej i państwowej straży pożarnej.

red.

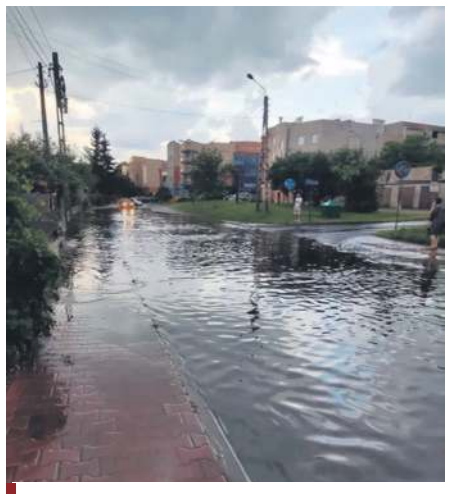

Skutki nawałnicy nad Piotrkowem. Zalana m.in. ul. Polna oraz Al. Kopernika

Skutki nawałnicy nad Sulejowem. Zalany został m.in. parking marketu i pl. Straży

Na nic kosztowny remont. "Ryneczek" dalej będzie zalewany?

W poniedziałek, 6 lipca 2020 roku, chwilę po godz. 15, kierowcy znów mogli wjechać na remontowany od jesieni fragment ul. Wojska Polskiego, w tym rondo na "Ryneczku". Pierwsi z nich otrzymali od prezydenta Krzysztofa Chojniaka prezenty. Mało kto zdawał sobie sprawę, że wykonano tylko jeden z wielu etapów potężnej inwestycji.

Pozostałe do wykonania i określone projektem technicznym zadania, polegające na: przebudowie koryta rzeki Strawy na pozostałych odcinkach, dalszej modernizacji kanalizacji deszczowej (wykonanie opaski wokół ronda), budowie polderu zalewowego (planowanego w obrębie skweru Rawity-Witanowskiego) - odłożono na nieokreśloną przyszłość.

Stało się tak zapewne z powodów ekonomicznych, bo planowany remont okazał się niezwykle kosztowny. Poza tym, gdyby zdecydowano się na inną kolejność realizacji zadań, efekty prac byłyby mało widoczne dla mieszkańców.

Zatem z oczywistych w tamtych realiach względów, zdecydowano się na taką, a nie inną kolejność prac, pozostawiając „w spadku" kosztowne i mało zauważalne dla przeciętnego obywatela zadania na później.

Nie trzeba było długo czekać, aby okazało się, że tak przyjęta strategia nie była do końca tą dobrą i właściwą Niespełna rok po oddaniu ronda Polskiej Organizacji Skautowej (czy naprawdę zawsze musimy tak patetycznie nazywać nasze ulice i ronda?), 24 czerwca 2021 roku mieliśmy w tym miejscu pierwszą poważną powódź. A później kolejne…

Zmieniający się klimat raczej nie wpłynie korzystnie na opisywaną sytuację. Czeka nas coraz więcej gwałtownych burz i opadów.

Z kolei niezrealizowane opisywanym projektem zadania to wydatki rzędu kilkudziesięciu milionów złotych...

"Ryneczek" zalewany jest podczas intensywnych opadów najprawdopodobniej już od połowy XIX wieku, kiedy to wybudowano nasyp kolejowy i przegrodzono nim koryto Strawy. Z kolei w XX wieku zdecydowano się na przykrycie rzeki betonem i asfaltem, starając się o niej zapomnieć. W XXI wieku Strawa pokazuje nam, że nadal jest rzeką i nie wolno jej lekceważyć.

Rzeka Strawa

To lewostronny dopływ Luciąży o długości 20 kilometrów. Rzeka swój początek bierze w okolicach miejscowości Majków Duży. Podąża na wschód w kierunku Piotrkowa. Autostradę A1 przekracza w okolicy ronda Bełchatowskiego, od jego północnej strony. Przepływa przez całe miasto od zachodu do jego wschodnich granic, gdzie wpadają do niej wody Jeziora Bugaj. Stąd do jej ujścia do rzeki Luciąży pozostaje około 6 km. Ujście znajduje się w Przygłowie, nieopodal drogi powiatowej Koło-Milejów.

T.Stachaczyk

eprasa.pl a3e0c9e05d

Dni Miasta 2024. Kto zagra w Piotrkowie Trybunalskim?

T.Love, Lanberry oraz Mr. Polska - to gwiazdy tegorocznego święta Piotrkowa Trybunalskiego - Dni Miasta 2024. Wielkie wydarzenie plenerowe w naszym mieście odbędzie się w dniach 14-16 czerwca. Zapraszamy do zapoznania się z programem imprezy.

Już niebawem Piotrków Trybunalski będzie świętować! Dni Miasta 2024, jedno z najważniejszych wydarzeń plenerowych naszego miasta, odbędzie się w dniach 14-16 czerwca. To wyjątkowe święto, które rokrocznie przyciąga mieszkańców i gości, obfitować będzie w liczne atrakcje rekreacyjne i kulturalne.

Piątek, 14 czerwca

Świętowanie rozpocznie się w piątek wieczorem, kiedy to w godzinach 21:00-24:00 odbędzie się VIII Nocny Półmaraton Piotrkowski Wielu Kultur. To wydarzenie sportowe przyciągnie biegaczy i kibiców z różnych zakątków Polski oraz Świata. Zapisy online do tegorocznego półmaratonu i ćwierćpółmaratonu potrwają do 10 czerwca.

Sobota, 15 czerwca

Sobota pełna będzie atrakcji, które zainauguruje Jarmark Trybunalski. Będzie on trwać przez dwa dni, a jego stoiska zlokalizowane będą wzdłuż ulicy Słowackiego (między placem Kościuszki a ulicą Sienkiewicza). Ten odcinek drogi będzie w weekend wyłączony z ruchu samochodowego. Na jarmarku każdy znajdzie coś dla siebie – od food trucków serwujących potrawy z całego świata, przez ogródki piwne, po stoiska z rzemiosłem i innymi atrakcjami.

O godzinie 16:00 na placu Niepodległości rozpocznie się blok koncertowy. Na scenie najpierw zaprezentują się lokalne zespoły, a następnie, o godzinie 18:30, zagra Antony Esca. O godz. 19:30 wystąpi Mr. Polska. Wieczór zakończy dyskoteka z Hirkiem Wroną o godz. 21.00.

Niedziela, 16 czerwca

W niedzielę jarmark będzie kontynuowany, oferując jeszcze więcej atrakcji. W parku św. Jana Pawła II będą czekać namioty edukacyjne MOK, stowarzyszenia i organizacje pozarządowe, konkursy i zabawy dla dzieci i młodzieży.

O godzinie 14:45 na placu Niepodległości otwarta zostanie „Strefa Kibica", gdzie wspólnie będziemy mogli obejrzeć transmisję meczu Polska-Holandia. Po meczu, od godziny 17:30, ponownie wystąpią lokalne zespoły.

Zwieńczeniem Dni Miasta będą dwa koncerty: o godzinie 19:00 na scenie pojawi się Lanberry, a o 20:30 wystąpi T.Love. Wszystkie koncerty odbędą się na placu Niepodległości.

F.Zieliński

Naukowy Dzień Dziecka okazał się „strzałem w dziesiątkę"

Naukowy Dzień Dziecka, który zorganizowano w Mediatece 800-lecia w Piotrkowie Trybunalskim cieszył się dużym zainteresowaniem. Atrakcje przygotowane przez organizatorów przyciągnęły całe rodziny, a najmłodsi mogli odkryć zupełnie nowe dla nich fakty.

Dzieci i ich rodzice mogli w sobotnie (01.06.2024) popołudnie skorzystać z wielu propozycji. Labirynt z robotami, druk 3D, obserwacja mikroskopowa, zagadki matematycznie i konstrukcyjne, stanowisko ambasadorek edukacji kosmicznej ESERO Polska, klocki LEGO i Korbo, a także kolorowe warkocze, tatuaże i malowane buzie. To wszystko czekało na chętnych, którzy Dzień Dziecka zdecydowali się spędzić przy ul. Marii Curie-Skłodowskiej 3.

- Kolejny wyjątkowy, bo bardzo naukowy Dzień Dziecka za nami. Świetnej rodzinnej zabawie, eksperymentowaniu i zdobywaniu wiedzy nie było końca - podsumowali organizatorzy w mediach społecznościowych.

A każdemu, kto chciałby zobaczyć, jak bawili się uczestnicy Dnia Dziecka w mediatece, polecamy obejrzenie fotogalerii zdjęć. dostępnej na portalu epiotrkow.pl

Ł.Michalczyk

Na kogo zagłosować w wyborach? Prezentujemy listy komitetów

Już 9 czerwca odbędą się już kolejne w tym roku wybory. Tym razem będziemy oddawać głosy na swoich przedstawicieli w Parlamencie Europejskim. Kto znalazł się na listach poszczególnych ugrupowań? Sprawdzicie to u nas.

Wybory do Parlamentu Europejskiego rozpoczną się już 6 czerwca, a jako pierwsi do urn pójdą Holendrzy. W większości państw członkowskich Unii Europejskiej wybory odbędą się w niedzielę. 9 czerwca zagłosują także Polacy, którzy wybiorą łącznie 53 europosłów.

A na kogo będzie można oddać swój głos w okręgu wyborczym nr 6, obejmującym województwo łódzkie? Poniżej prezentujemy kompletne listy poszczególnych komitetów.

Lista nr 1
KOALICYJNY KOMITET WYBORCZY TRZECIA DROGA POLSKA 2050 SZYMONA HOŁOWNI - POLSKIE STRONNICTWO LUDOWE

1. ZIĘBA-GZIK Jolanta
2. SZYMANOWSKA Ewa Joanna
3. WOJTYSIAK Piotr Tadeusz
4. KARDAS Grzegorz Tymoteusz
5. SĘCZKOWSKI Piotr Paweł
6. DASZYŃSKA Jolanta Alina
7. TERLECKA-MACIEJEWSKA Małgorzata
8. TRZONEK Tomasz Marcin
9. GAJDA Rafał Robert
10. NOWAKOWSKA Katarzyna Zdzisława

Lista nr 2
KOMITET WYBORCZY KONFEDERACJA WOLNOŚĆ I NIEPODLEGŁOŚĆ

1. WILK Jacek
2. KRASOWICZ Justyna Irena
3. MROCZEK Kamil
4. KRAWCZYK Krzysztof
5. GRABARCZYK Tomasz Michał
6. POREDA Paula
7. ŚWIECIANOWSKA Aleksandra
8. KWAPISIEWICZ Marek Łukasz
9. KACZYŃSKA-KRAL Agata Magdalena
10. DOMAGAŁA Klaudia Ewa

Lista nr 3
KOMITET WYBORCZY WYBORCÓW BEZPARTYJNI SAMORZĄDOWCY-NORMALNA POLSKA W NORMALNEJ EUROPIE

1. BARTYZEL Jacek Władysław
2. GUMIENNICZEK Ewa Żaneta
3. MILLER Bartosz Jakub
4. GALIŃSKA-ADAMCZYK Iwona Dorota
5. GRYGOWSKI Jakub Andrzej
6. NOCHOWICZ Żaneta Anna
7. KOBIERSKA-BEDNAREK Monika
8. SŁOTA Tomasz Andrzej
9. NOWACZYK Anna Sylwia
10. OLSZEWSKI Marek Jacek

Lista nr 4
KOMITET WYBORCZY POLEXIT

1. SAJDAK Antoni Piotr
2. PIETRAGA Jan
3. SAMBORSKA Jolanta Maria
4. KOZŁOWSKA Aleksandra Elżbieta
5. OCHMAŃSKA Halina Agat
6. KOWACKA Barbara Magdalena
7. KOTAŚ Krzysztof Kazimierz
8. DĘBSKI Krzysztof Sławomir
9. ŁUŚ Danuta Cecylia
10. PASTERNAK Wojciech Jan

Lista nr 5
KOALICYJNY KOMITET WYBORCZY KOALICJA OBYWATELSKA

1. JOŃSKI Dariusz
2. SKRZYDLEWSKA Joanna Katarzyna
3. KOZAKIEWICZ Maciej Grzegorz
4. PINGOT Małgorzata Anna
5. JAKSA Arkadiusz
6. ZAKRZEWSKA Danuta Ewa
7. WIŚNIEWSKI Konrad Jan
8. WILCZYŃSKI Konrad Marek
9. MENKE Katarzyna Monika
10. GILL-PIĄTEK Hanna Beata

Lista nr 6
KOALICYJNY KOMITET WYBORCZY LEWICA

1. BELKA Marek Marian
2. MATYSIAK Paulina
3. KAŹMIERSKA-MAŁYSKA Iwona Monika
4. KULIŃSKI Oskar Jakub
5. LUKSZTEJDT Agnieszka
6. KRASIŃSKI Zbigniew Stanisław
7. POWĄZKA Małgorzata
8. OSIECKI Mateusz Wojciech
9. SMORĘDA Agnieszka
10. PIETRAS Mateusz Michał

Lista nr 7
KOMITET WYBORCZY PRAWO I SPRAWIEDLIWOŚĆ

1. WASZCZYKOWSKI Witold Jan
2. LICHOCKA Joanna Katarzyna
3. MILCZANOWSKA Anna Maria
4. TELUS Robert
5. BUDA Waldemar Grzegorz
6. SAŁEK Paweł
7. WOJCIECHOWSKA VAN HEUKELOM Agnieszka Krystyna
8. POLAK Piotr Stanisław
9. WENDROWSKA Ewa Beata
10. SCHREIBER Grzegorz Zenon

Lista nr 9
KOMITET WYBORCZY POLSKA LIBERALNA STRAJK PRZEDSIĘBIORCÓW

1. MILECKI Andrzej Mariusz
2. PADZIŃSKI Adrian Grzegorz
3. STACHURSKA Adriana
4. WÓJCIK Kamil
5. BARTYZEL Kamila Maria
6. BIAŁKOWSKA Anna Małgorzata
7. ZYBERT Jakub Tomasz
8. SZYMAŃSKA Sylwia

PAMIĘTAJ, MASZ WYBÓR! IDŹ NA WYBORY DO PARLAMENTU EUROPEJSKIEGO 9.06

eprasa.pl a3e0c9e05d

NA SYGNALE

Tygodniowy przegląd wydarzeń z regionu

Potrącenie pieszego na Słowackiego
Przechodził w miejscu niedozwolonym

Do bardzo poważnego wypadku doszło we wtorek 18 maja na ulicy Słowackiego w Piotrkowie. Pieszy przechodzący przez ulicę został potrącony przez kierowcę samochodu dostawczego.

Do wypadku doszło na Słowackiego w okolicach skrzyżowania z ulicą Dworską. Jak relacjonują świadkowie, mężczyzna wysiadł z autobusu MZK, przechodził przez ulicę i został potrącony przez kierowcę samochodu dostawczego. Ford Transit był prowadzony przez młodego kierowcę.

Poszkodowany mężczyzna z ciężkimi obrażeniami ciała został przetransportowany najpierw karetką na lądowisko, skąd został zabrany śmigłowcem LPR do szpitala w Łodzi. Jego stan jest krytyczny.

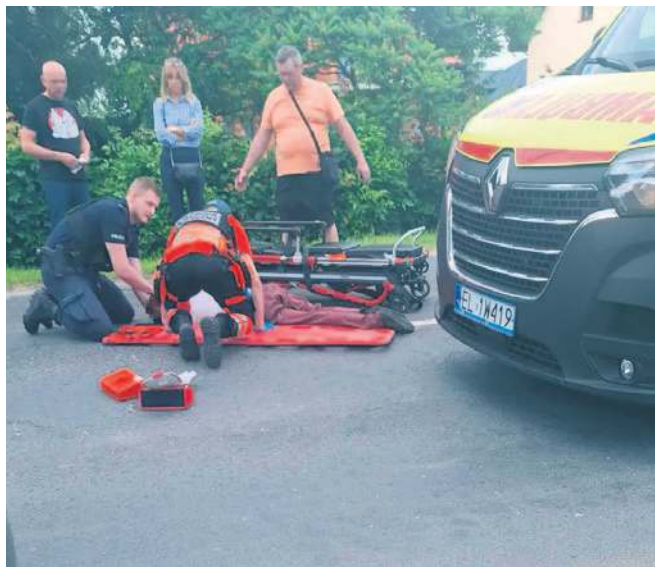

Ze wstępnych ustaleń policjantów pracujących na miejscu, wynika, że pieszy, chcąc przejść przez jezdnie wyszedł zza innego pojazdu wprost pod jadącego forda transita, jadącego w kierunku centrum. W wyniku poniesionych obrażeń 78-letni piotrkowianin został przetransportowany Lotniczym Pogotowiem Ratunkowym do szpitala w Łodzi. Kierujący fordem, 21-latek był trzeźwy - mówi asp. sztab. Izabela Gajewska, oficer prasowy piotrkowskiej policji.

W miejscu wypadku ul. Słowackiego była całkowicie zablokowana w obu kierunkach przez kilka godzin.

I.Stachaczyk

Kompletnie pijana staranowała słupek i uderzyła w budynek

Do bardzo groźnego wypadku doszło w środę, 29 maja przed godziną 17 na Słowackiego w Piotrkowie. Kobieta staranowała słupki i uderzyła w budynek. Kierująca miała blisko 3,5 promila alkoholu w wydychanym powietrzu.

Kierująca Renaultem Scenic, jadąc w kierunku starego miasta straciła panowanie nad samochodem i staranowała słupki na obu rogach ulicy Sienkiewicza, a następnie uderzyła w kamienicę stojącą przy ulicy Słowackiego. Jak informuje oficer prasowy piotrkowskiej policji, Kierująca miała blisko 3,5 promila alkoholu w wydychanym powietrzu. Kobieta została przewieziona do szpitala.

IS

Kierowca Jeepa stracił panowanie nad pojazdem i wypadł z drogi

30 maja w Moszczenicy, na ulicy Piotrkowskiej, doszło do groźnie wyglądającego zdarzenia. Kierujący jeepem, z nieznanych dotąd przyczyn, stracił panowanie nad samochodem, co doprowadziło do wypadnięcia pojazdu z drogi.

Pojazd zjechał z drogi, przebijając się przez ogrodzenie jednej z posesji. Następnie złamał drzewo, które stało na jego drodze, w końcu uderzył w rurę. Kierowcy nic się nie stało.

red.

Nurkowie przeczesywali jezioro Bugaj
Akcja poszukiwawcza strażaków w Piotrkowie

Nurkowie oraz łódź ze specjalistycznym sprzętem przeszukiwała w czwartkowy wieczór piotrkowskie jezioro Bugaj. Według naszych informacji, służby zostały powiadomione o pozostawionym przy brzegu rowerze i odzieży.

Służby zostały powiadomione około godziny 20.30. Otrzymały one zgłoszenie o znalezieniu przy brzegu piotrkowskiego jeziora roweru oraz odzieży. Zgodnie z informacjami Komendy Wojewódzkiej Państwowej Straży Pożarnej w Łodzi, na miejsce zadysponowano 5 zastępów PSP.

Nurkowie oraz specjalistyczna łódź przeszukiwali piotrkowski zbiornik. Jak dowiedzieliśmy się na miejscu, wszczęta była standardowa procedura w tego rodzaju przypadkach.

- W dniu 30.04.2024 około godziny 20:30 trzymaliśmy zgłoszenie dotyczące podejrzenia zaginięcia osoby nad jeziorem Bugaj. Na miejsce zostały zadysponowane cztery zastępy z Jednostki Ratowniczo – Gaśniczej Państwowej Straży Pożarnej w Piotrkowie Trybunalskim oraz jeden z Tomaszowa Mazowieckiego. Po przybyciu na miejsce zdarzenia, strażacy zastali już na miejscu policję. Przeszukano akwen wodny przy pomocy urządzeń echolokacyjnych oraz przez dyżur nurkowy. Po dwóch godzinach akcji działania straży zmieniły się z charakteru ratowniczego na humanitarne. Kierujący działaniami w porozumieniu z funkcjonariuszami policji z uzgodnieniem kierownika prac podwodnych ogłosił przerwanie działań humanitarnych o godzinie 22:45 - mówił bryg. Wojciech Pawlikowski, oficer prasowy Komendanta Miejskiego Państwowej Straży Pożarnej w Piotrkowie.

Jak informuje asp. sztab. Izabela Gajewska, oficer prasowy piotrkowskiej policji - policjanci zabezpieczyli rower oraz odzież. Od rana (31.05.2024) były prowadzone kontrole linii brzegowej, policja nie natknęła się na nic, co mogłoby sugerować, że ktoś znajduje się w zbiorniku wodnym.

P.Kwiatkowski, F.Zieliński

Odeszli do wieczności

SP
2 czerwca 2024
Marcin Chanow
żył 44 lata

SP
31 maja 2024
Bronisław Pisialski
żył 82 lata

SP
28 maja 2024
Kazimiera Zawadzka
żyła 91 lat

SP
28 maja 2024
Sławomir Robaszek
żył 74 lat

SP
23 maja 2024
Alfreda Nowak
żyła 84 lat

DOM POGRZEBOWY
AVE
GERARD MAJCHROWSKI
Piotrków Tryb., Wojska Polskiego 62

tel. 44 647 04 21
tel. 602 365 916

Całodobowe i kompleksowe usługi pogrzebowe i kremacyjne, wypłata zasiłku pogrzebowego ZUS, KRUS na miejscu

REKLAMA

eprasa.pl a3e0c9e05d

Aleksandrów

„Drzewko za czytanie”

Gminna Biblioteka Publiczna w Aleksandrowie z okazji Tygodnia Książki i Bibliotek przygotowała dla swoich czytelników wiele atrakcji. Jedną z nich była akcja czytelnicza pn. „Drzewko za czytanie” przeprowadzona w Skotnikach, Aleksandrowie i Dąbrowie nad Czarną, podczas której na uczestników czekała ekologiczna niespodzianka. Do akcji tej aktywnie włączyli się radni wraz z przewodniczącą Rady Gminy Aleksandrów - Jolantą Rogozińską, Koła Gospodyń Wiejskich, szkoły podstawowe z terenu gminy Aleksandrów, Środowiskowy Dom Samopomocy w Dąbrówce. Każdy, kto w tym dniu przeczytał wybrany przez siebie fragment książki, otrzymał drzewko.

Na uczestników akcji ekologiczno - czytelniczej czekało 200 sadzonek drzew otrzymanych z Oddziału Terenowego Nadpilicznych Parków Krajobrazowych w Moszczenicy oraz słodkie przysmaki przygotowane przez KGW w Jaksonku i w Skotnikach. W akcję włączył się również wójt gminy Aleksandrów Paweł Mamrot oraz zastępca wójta Daniel Jasion.

Dzień Patrona Szkoły

W dniu 21 maja br. w Zespole Szkolno – Przedszkolnym w Dąbrowie nad Czarną odbyły się uroczyste obchody nadania imienia Szkole Podstawowej w Dąbrowie nad Czarną. W tej ważnej dla społeczności szkolnej uroczystości uczestniczyli również: wójt gminy Aleksandrów - Paweł Mamrot oraz Jerzy Pietruszka - kierownik Gminnego Zespołu Oświaty w Aleksandrowie.

Obchody patrona szkoły rozpoczęła msza św., którą sprawował proboszcz parafii w Dąbrowie nad Czarną ks. Sławomir Spychaj. W dalszej części obchodów zebrani wysłuchali montażu słowno – muzycznego, który przypomniał wybrane fakty z życia papieża – Polaka, a delegacja uczniów złożyła kwiaty w kąciku patrona szkoły. Hasłem tegorocznych obchodów były słowa patrona: „Ojcze Święty prowadź nas…”.

Grabica

Zawody strzeleckie o Puchar Przewodniczącego Rady Gminy Grabica

28 maja, kontynuując wieloletnią tradycję, na strzelnicy sportowej odbyły się zawody strzeleckie o Puchar Przewodniczącego Rady Gminy Grabica. Zmagania poprzedziła odprawa zawodników, na której przypomniano o zasadach bezpieczeństwa, posługiwania się bronią oraz zachowania procedur bezpieczeństwa.

W tym dniu Radni Gminy Grabica oraz zaproszeni goście, rywalizowali w dwuboju - strzelaniu z broni krótkiej w pozycji stojącej i pozycji leżącej z kbks-u. Walka o trofeum była zacięta, ale jak wiadomo liczyła się dobra zabawa. Celnym okiem popisał się radny Marcin Remisz, który zdobył najwyższą ilość punktów, drugie miejsce zajął Kierownik Inwestycji UG Zbigniew Kałużny, natomiast trzecie miejsce zdobył radny Dariusz Zielonka.

Nagrody, wyróżnienia i pamiątkowe dyplomy na zakończenie imprezy wręczył Przewodniczący Rady Dariusz Kalisiak wraz z Wójtem Krzysztofem Kulińskim.

Zawody upłynęły w bardzo miłej atmosferze, optymizmem napawa fakt, że liczba zawodników w tych rozgrywkach nie maleje, a zmagania są również dobrą okazją do integracji środowiska samorządowego.

eprasa.pl a3e0c9e05d

Gorzkowice

Trwają prace przy budowie budynku świetlicy wiejskiej w miejscowości Krosno

Trwają prace budowlane przy zadaniu inwestycyjnym: „Budowa budynku świetlicy wiejskiej w miejscowości Krosno". Następnym etapem będzie wykonani robót przygotowawczych pod ustawienie szalunków pod elementy konstrukcyjne stropu żelbetowego, wykonania zbrojenia płyty stropowej i rdzeni żelbetowych pod murłaty w ścianach kolankowych.

Wszystkie prace są wykonywane przez pracowników Referatu Gospodarki Komunalnej.

„Eko - pracownia pod chmurką"

W obecnych czasach coraz więcej uwagi poświęca się ochronie środowiska. Ogólnie zwiększa się świadomość wśród ludzi, że wszelkie niepożądane działania ze strony człowieka doprowadzają do stopniowej degradacji naszej planety. Dlatego tak ważną rolę odgrywa zapoczątkowana już w przedszkolu edukacja ekologiczna. Dziecko żyje i rozwija się w otoczeniu przyrody. Zadaniem przedszkola jest pokazanie piękna i mądrości przyrody, uzależnienia człowieka od zasobów oraz wskazanie skutków niewłaściwego zachowania się w naturalnym środowisku. Kontakt z przyrodą budzi uczucia opiekuńcze i rodzi zamiłowanie do pielęgnowania roślin i zwierząt, dzięki którym można wprowadzi podstawowe elementy ochrony środowiska. Dzieci mogą stać się tutaj partnerami dorosłych, jako aktywni odkrywcy i badacze zasobów przyrody.

Nasze przedszkole poprzez edukację ekologiczną dzieci i realizację projektu „Eko-pracownia pod chmurką" w ramach dofinansowania z WFOŚiGW w Łodzi pragnie trafić również do ich rodziców. Przedszkole dla współczesnego dziecka jest drugim domem, miejscem, w którym kształtuje się jego spojrzenie na świat. Opracowując projekt ekologiczny starałyśmy się tak ułożyć treści, aby stworzyć dzieciom jak najwięcej sposobności do aktywności własnej. Poprzez jego realizację chcemy uświadomić dzieciom, że działanie twórcze, może dać wiele satysfakcji, a także przynosić wymierne korzyści dla środowiska przyrodniczego i społeczeństwa. Chciałyśmy, aby poza zdobytą wiedzą przyrodniczo-ekologiczną wyniosły przekonanie, że właśnie od nich zależy w jakim świecie będą żyć. Projekt ten to także sposób na atrakcyjne spędzenie wolnego czasu, a także poczucie własnej wartości i możliwości. Realizacja projektu polega na utworzeniu punktu dydaktycznego „zielonej sali" w ogrodzie przedszkolnym i wyposażeniu go w pomoce dydaktyczne oraz nasadzeniu w nim roślin i bylin. Punkt dydaktyczny umożliwi dzieciom bezpośrednie poznawanie zagadnień z zakresu edukacji ekologicznej i przyrodniczej oraz prowadzenie zajęć w naturalnym środowisku.

Nasz ogród dydaktyczny jest bardzo różnorodny. Dzięki temu będzie stymulował zmysły, a co za tym idzie – rozwój dziecięcego mózgu. Znalazły się w nim kolorowe i pachnące kwiaty oraz zioła i warzywa. Ich uprawa dostarczy dzieciom wiele radości, a przy okazji maluchy dowiedzą się, że rzodkiewka i pomidory rodzą się w ziemi, a nie na sklepowej półce. Uprawa roślin jadalnych zachęci dzieci do zdrowego odżywiania. W końcu to, co sami wyhodujemy na działce, smakuje nam najlepiej. Czas spędzony w ogrodzie uczy dzieci odpowiedzialności oraz dostarcza wiedzy z zakresu biologii. Kontakt z naturą wpływa na nie kojąco. Nic więc dziwnego, że dzieciaki uwielbiają wszelkie prace pielęgnacyjne w naszym ogrodzie przedszkolnym jak chociażby sadzenie i podlewanie roślin. Nauka wśród kwiatów i zieleni to prawdziwa przyjemność.

Rozprza

W Szkole Podstawowej w Nowej Wsi odbył się piknik szkolny

Dla dzieci przygotowano mnóstwo atrakcji, w tym dmuchańce, liczne gry i zabawy, słodki poczęstunek oraz grilla. Swoje stoisko zaprezentowało również Archiwum Państwowej Filia w Piotrkowie Trybunalskim oraz ratownik medyczny.

Przybyłe na piknik dzieci przywitał burmistrz Rozprzy Paweł Kowalczyk, przewodniczący Rady Miejskiej w Rozprzy Robert Kabziński oraz dyrektor szkoły Justyna Kaniewska, którzy życzyli wszystkim wielu uśmiechów oraz świetnej, bezpiecznej zabawy. W miniony weekend pikniki rodzinne odbyły się również w Białocinie, Niechcicach, Truszczanku, Bryszkach, Lubieniu oraz Rozprzy.

100-ten urodziny pani Reginy

W piątek, 31 maja 2024 r. burmistrz Rozprzy Paweł Kowalczyk wraz z przewodniczącym Rady Miejskiej w Rozprzy Robertem Kabzińskim, radnym Zbigniewem Stańczakiem, kierownikiem Urzędu Stanu Cywilnego w Rozprzy Urszulą Wiśniewską oraz sołtysem sołectwa Stara Wieś Zofią Reszką odwiedzili panią Reginę Lasoń, 30 maja b.r. obchodziła swoje 100 urodziny.

Składając serdeczne gratulacje oraz życzenia kolejnych lat życia w zdrowiu wręczyli jubilatce drobne upominki.

eprasa.pl a3e0c9e05d

Sulejów

Nasze mażoretki awansowały do Mistrzostw Europy!

Mażoretki Perły Sulejów będą mogły reprezentować Polskę oraz oczywiście naszą gminę podczas Mistrzostw Europy federacji MWF, które odbędą się od 4 do 7 lipca 2024 roku w czeskim Libercu. Informację o awansie otrzymały kilka dni temu i jak same podkreślają, nadal nie mogą w to uwierzyć.

Wśród najlepszych z najlepszych wyróżniono między innymi sulejowskie kadetki, czyli dziewczynki w wieku 9-11 lat. - Jesteśmy bardzo dumne. Doceniono dwa nasze układy w kategoriach miniformacja kadetek i scena kadetek – powiedziała Maria Janosik, trenerka i choreografka sulejowskich Pereł. - Gratulujemy nie tylko dzieciom, ale też mamom, które są bardzo zaangażowane. Dziękuję moim córkom za wytrwałość, w ogóle całej mojej rodzinie, że dali radę dotrwać do tej chwili. To jest sukces całej naszej grupy – dodała Katarzyna Janosik, trenerka naszych mażoretek. Obydwie podzieliły się już tą wspaniałą wiadomością z panią burmistrz Dorotą Jankowską.

- Nasze mażoretki są wyjątkowe, tak samo jak nasza gmina jest wyjątkowa. Wspaniały wynik. Gratuluję i jestem niezwykle dumna i w imieniu wszystkich nas, mieszkańców, tę dumę wyrażam. Mocno trzymam kciuki za sukces – podsumowała Dorota Jankowska. Nasze kadetki występują w następującym składzie: Lena Gosławska, Ewelina Mądrzycka, Lena Kacprzyk, Blanka Koszowska, Izabella Olczyk, Zofia Słomka, Diana Ruszer, Hanna Wychowałek, Nikola Pawlikowska, Lena Kowalska, Antonina Marcinkiewicz, Julia Kacprzyk, Michalina Zakrajda, Maja Mierzejewska, Maja Milewska oraz Aleksandra Jasek. Gratulujemy!

Sulejowski PSZOK będzie otwarty w soboty

Od 1 czerwca 2024 roku Punkt Selektywnej Zbiórki Odpadów Komunalnych w Sulejowie będzie czynny w soboty, od godziny 9:00 do 13:00, a nie tak, jak dotychczas w piątki.

PSZOK jest prowadzony przez pracowników Miejskiego Zarządu Komunalnego w Sulejowie i znajduje się przy ulicy Psarskiego 3 w Sulejowie, na terenie Oczyszczalni ścieków. W każdy wtorek (od 10:00 do 18:00) oraz sobotę (9:00-13:00) mogą tam Państwo przywozić między innymi: papier, tworzywa sztuczne, szkło, bioodpady, przeterminowane leki, baterie, zużyty sprzęt elektryczny, gruz, odpady wielkogabarytowe, czy zużyte opony. Pełen wykaz oraz regulamin znajdują się na naszej stronie internetowej w zakładce „ochrona środowiska i gospodarka odpadami".

Wolbórz

Powiatowe Obchody Dnia Strażaka

W Dąbrowie nad Czarną odbyły się 2 czerwca powiatowe obchody Dnia Strażaka. W trakcie uroczystości uhonorowani zostali druhowie z gminy Wolbórz. W uroczystości wziął udział Andrzej Jaros burmistrz Wolborza.

Podczas uroczystości odbyło się wręczenie awansów i medali, defilada strażacka oraz rodzinny piknik. Chcąc uhonorować służbę, pracy i poświęcenia strażaków zawodowych oraz ochotników w Dąbrowie nad Czarną przeprowadzone zostały powiatowe obchody Dnia Strażaka. Dzień Strażaka obchodzony jest na cześć św. Floriana, patrona strażaków i stanowi okazję do wyrażenia wdzięczności za ich codzienny trud w zapewnianiu bezpieczeństwa mieszkańcom.

Medalem honorowym im. Bolesława Chomicza odznaczony został druh Ryszard Mazurkiewicz.

Brązowym medalem za zasługi dla pożarnictwa odznaczony został Oddział Miejsko-Gminny Związku Ochotniczych Straży Pożarnych Rzeczpospolitej Polskiej OSP RP w Wolborzu

eprasa.pl a3e0c9e05d

Czarnocin

Dzień Matki w Gminnym Centrum Kultury w Czarnocinie

GCK nie próżnuje – również na dzień Matki przygotowano wiele atrakcji dla Mam oraz ich pociech.

Już w piątek 24.05.2024 r. odbyły się warsztaty pielęgnacyjne oraz nauka szybkiego makijażu dla zapracowanych mam z panią Mariolą Rogulską, następnie przy pysznej kawie i cieście odbyły się warsztaty ceramiczne, poprowadzone przez pracownię artystyczną „Czarny Motyl" z Tomaszowa Mazowieckiego.

Następnie w dniu 27.05.2024 r. zaproszono wszystkich mieszkańców Czarnocina na uroczysty koncert, a w repertuarze znalazły się piosenki i wiersze dedykowane tym niesamowitym kobietom – czyli Mamom. Wójt gminy Czarnocin Mariusz Kozub złożył wyjątkowym paniom serdeczne życzenia, a wszystkim Artystom wręczył słodkie upominki. Zaprezentowały się sekcje artystyczne działające w GCK w Czarnocinie: sekcja instrumentów dętych pod przewodnictwem Antoniego Kowalczyka, sekcja wokalna pod opieką Krzysztofa Chrzanowskiego, sekcja teatralno – wokalna z Anną Biskupską na czele i oczywiście nasz Dziecięcy Zespół Koraliki z Czarnocina prowadzony przez Dyrektor GCK i GBP w Czarnocinie – Milenę Dzięcielewską.

Podczas trwania warsztatów i koncertu można było podziwiać wernisaż prac pn."Portret mojej mamy", przygotowany przez dzieci z Zespołu Szkolno-Przedszkolnego w Czarnocinie oraz SP Szynczyce.

Gminny Dzień Dziecka

Ten wyjątkowy dzień (1 czerwca) był świetną okazją do rodzinnego spędzenia czasu i skorzystania z wielu atrakcji, które czekały na dzieciaków w parku przy Szkole Podstawowej w Szynczycach. Długie kolejki ustawiały się po darmowe smakołyki: lody, popcorn i watę cukrową, ciasto, zupę czy przepyszne przysmaki z grilla! Ogromnym powodzeniem cieszyły się oczywiście dmuchańce, animacje plastyczne, stoisko służby wojskowej czy możliwość przejażdżki motocyklem! Furorę zrobiła fotobudka 360, a wielką wodną frajdę sprawili dzieciakom Strażacy z OSP Tychów.

Głównymi organizatorami Gminnego Dnia Dziecka były gmina Czarnocin wraz z Gminną Komisją Rozwiązywania Problemów Alkoholowych i Przeciwdziałania Narkomanii oraz Rady Rodziców przy Szkole Podstawowej w Szynczycach i Zespole Szkolno Przedszkolnym w Czarnocinie na czele z Przewodniczącymi Katarzyną Wójcik i Moniką Janiak-Feltynowską. Tę wspaniałą zabawę i bogactwo atrakcji zawdzięczamy wspierającym co roku Sponsorom i Darczyńcom - za co składamy serdeczne podziękowania. Nie zapominamy również o wszystkich zaangażowanych Rodzicach – to dzięki Wam dzieciaki z terenu gminy Czarnocin mogły mieć tak wyjątkowy dzień dziecka!

Plac zabaw w Czarnocinie nad zalewem już otwarty!

Teren wokół zbiornika wodnego przeszedł gruntowny remont. Powstał tam przepiękny, piracki plac zabaw, ścieżki piesze i rowerowe, altanki z widokiem na wodę, to w końcu miejsce przyjazne odwiedzającym, a to jeszcze nie koniec prac nad rewitalizacją tego terenu. Ta inwestycja to tylko kolejny etap rozwijania bazy rekreacyjno – turystycznej. Prace nad zalewem rozpoczęły się w 2023 roku, kiedy to rozstrzygnięto przetarg. Zamówienie zostało podzielone na trzy części obejmujące budowę: przestrzeni do zabaw dla dzieci i dorosłych, ścieżki rowerowej w kierunku wsi Zamość oraz oświetlenia terenu. Wartość inwestycji to kwota 2 700 000,00 złotych. Gmina Czarnocin otrzymała dofinansowanie w wysokości 2 000 000,00 złotych z Rządowego Funduszu Polski Ład. Pozostałe środki są z budżetu gminy. Projekt został zrealizowany dzięki programowi „Poprawa warunków turystycznych na terenie Gminy Czarnocin". Serdecznie wszystkich Państwa zapraszamy!

eprasa.pl a3e0c9e05d

Łęki Szlacheckie

XXIV Spartakiada Władz Samorządowych Powiatu

29 maja w Grabicy w strzeleckie szranki w ramach XXIV Spartakiady Władz Samorządowych Powiatu Piotrkowskiego zawodnicy rywalizowali w dwóch kategoriach: strzelanie z broni krótkiej oraz długiej.

Gminę Łęki Szlacheckie reprezentowali: wójt gminy Grażyna Lasek, radni gminy: Jolanta Woźniak, Mariusz Majchrzak, Dariusz Kołodziejczyk, Przemysław Rybicki, Grzegorz Krawczyk.

Gmina Łęki Szlacheckie w klasyfikacji drużynowej zajęła 6 miejsce. Najlepsza okazała się drużyna z Wolborza, następnie Grabica i Wola Krzysztoporska.

W klasyfikacji generalnej kobiet pani Jolanta Woźniak zdobyła 104 pkt. i zajęła tym samym 3 miejsce, natomiast w klasyfikacji generalnej mężczyzn pan Grzegorz Krawczyk zdobył 125 pkt. zdobywając tym samym 4 miejsce.

Serdecznie gratulujemy osiągniętych wyników i życzymy powodzenia w następnych konkurencjach.

Ekologiczny Piknik Rodzinny

W niedzielę, 2 czerwca na boisku sportowym przy Urzędzie Gminy w Łękach Szlacheckich, odbył się Ekologiczny Piknik Rodzinny. Celem wydarzenia było m.in. propagowanie zachowań ekologicznych, zachęcanie dzieci i dorosłych do działań związanych z ochroną powietrza, a także integracja społeczności lokalnej. Oficjalnego otwarcia i powitania wszystkich zgromadzonych dokonała organizator Pikniku – wójt gminy Łęki Szlacheckie Grażyna Lasek. Pogoda była kapryśna, ale mimo to atrakcji nie brakowało!

Poprzez zabawę, gry i konkursy na różnych stanowiskach obsługiwanych przez animatorów, mieliśmy możliwość poszerzać swoją wiedzę na temat ochrony powietrza i ochrony środowiska oraz brać udział w wielu różnorodnych zabawach, pokazach. Podczas warsztatów ekologicznych uczestnicy sadzili nasiona, ozdabiali doniczki i projektowali własne ekologiczne torby płócienne. Zwieńczeniem ich pracy było przygotowanie wspólnego wielkoformatowego plakatu promującego ekologię. Były konkursy: plastyczny oraz na najlepsze hasło promujące ekologię, w których były do wygrania atrakcyjne nagrody – stworzyliście piękne prace, gratulujemy pomysłowości i kreatywności! Nie zabrakło zawodów rekreacyjno – sportowych. Uczestnicy wykazali się wyjątkowymi zdolnościami sportowymi. Szczególnym zainteresowaniem cieszyły się pokazy drona antysmogowego. Dodatkowo, wszyscy zainteresowani, dzięki specjalnym okularom, mogli obejrzeć gminę Łęki Szlacheckie z lotu ptaka. Było też to, czego na żadnym pikniku zabraknąć nie mogło – dmuchane zjeżdżalnie, bańki mydlane, brokatowe tatuaże oraz malowanie twarzy. Na wszystkich czekały też kiełbaski z grilla, frytki, oraz napoje z przekąskami zorganizowane przez Radnych Gminy Łęki Szlacheckie, za co serdecznie dziękujemy.

Organizacja edukacyjnego ekologicznego pikniku rodzinnego pn.: „Organizacja edukacyjnego ekologicznego pikniku rodzinnego na terenie gminy Łęki Szlacheckie" była możliwa dzięki dofinansowaniu ze środków Wojewódzkiego Funduszu Ochrony Środowiska i Gospodarki Wodnej w Łodzi. Szczególne podziękowania kierujemy do firmy EkoDialog, która współorganizowała z nami to wydarzenie. Dziękujemy również osobom, które pomogły przy organizacji pikniku. Dziękujemy także wszystkim za wspólną zabawę!

Moszczenica

XII Motofestyn – wielkie emocje i świetna zabawa

W dniach 25 i 26 maja odbyła się kolejna edycja Motofestynu, jednej z największych imprez motoryzacyjnych w regionie. Wydarzenie, które miało miejsce pod patronatem wójta gminy Moszczenica Dariusza Magacza oraz starosty powiatu piotrkowskiego Piotra Łącznego, przyciągnęło tłumy miłośników motoryzacji.

Organizatorami wydarzenia byli gmina Moszczenica, powiat piotrkowski, pizzeria ROCCO oraz FPU „Lampart".

Program imprezy był bogaty i obejmował liczne atrakcje.

W sobotę, 25 maja, odbyły się pokazy stuntu motocyklowego w wykonaniu Macieja Dopy. Widzowie byli świadkami niesamowitych akrobacji i zapierających dech w piersiach trików na motocyklach. Następnie odbyły się pokazy ratownictwa drogowego, które były nie tylko widowiskowe, ale także edukacyjne. Na specjalnej wystawie można było podziwiać zabytkowe samochody i motocykle, które przyciągnęły uwagę miłośników klasycznych pojazdów. Wieczorem gwiazdą sceny był kultowy zespół BIG CYC. Koncert był energetycznym zakończeniem pierwszego dnia festynu.

Drugiego dnia, w niedzielę 26 maja, od godziny 11:00 rozpoczął się popularny Konkurs Zręcznościowych Kierowców (KZK-i). Uczestnicy rywalizowali w różnych konkurencjach, prezentując swoje umiejętności za kierownicą. Dzień obfitował także w wystawy aut amerykańskich i tuningowanych, które zachwycały swoją unikalnością i precyzją wykonania. Pokazy off road oraz motocykli cross i enduro dostarczyły widzom dużo emocji i adrenaliny.

Na scenie występowali młodzi tancerze i muzycy z Gminnego Ośrodka Kultury i Sportu (GOKiS), prezentując swoje talenty. Występy młodych artystów były także dedykowane obchodom Dnia Matki, co dodało wydarzeniu wyjątkowego charakteru i wzruszenia. Wieczorem na scenie pojawiła się gwiazda wieczoru - zespół Farben Lehre, który zamknął festyn mocnym akcentem muzycznym.

Organizatorzy wyrazili swoje ogromne podziękowania wszystkim, którzy przyczynili się do zorganizowania imprezy. Ich zaangażowanie i pomoc były kluczowe dla sukcesu tego wydarzenia. Okolicznościowe statuetki otrzymali Piotr Wojtysiak - były starosta piotrkowski, wójt Dariusz Magacz i były wójt Marceli Piekarek oraz dyrektor GOKiSu Włodzimierz Kaźmierczak.

XII Motofestyn okazał się wielkim sukcesem, przyciągając miłośników motoryzacji z całego regionu. Doskonała atmosfera, emocjonujące pokazy i świetna muzyka sprawiły, że wydarzenie to na długo pozostanie w pamięci uczestników.

eprasa.pl a3e0c9e05d

Wola Krzysztoporska

Święto Gminy Wola Krzysztoporska. Classic bawił całe rodziny

Święto Gminy Wola Krzysztoporska 2024 to podsumowanie całego roku. Tym razem połączono je z 30-leciem Gminnego Ośrodka Kultury. Gwiazdą wieczoru była legenda muzyki disco polo zespół Classic. Wcześniej publiczność bawiła się podczas koncertu Kapeli Spod Dębu i zespołu Zikoo. W ramach wydarzenia obyły się także turnieje sportowe i spartakiada przedszkoli.

Po sportowych i wędkarskich emocjach przedpołudnia, około godzimy 15.00 rozpoczęły się występy na scenie. Swoje talenty pokazali młodzi ludzie – uczestnicy zajęć w GOK, a także laureaci Konkursu Piosenek Anny Jantar. A o 17.00 oficjalnie powitali przybyłych gości i mieszkańców przewodnicząca Rady Gminy Wola Krzysztoporska Kamila Kaczorowska, wójt Roman Drozdek oraz dyrektor GOK Marcin Pawlikowski.

- Po roku trudnej pracy, wysiłku przyszedł czas na świętowanie – to się mieszkańcom po prostu należy, by nabrać energii do dalszego działania – mówił wójt.

A wśród gości znaleźli się m.in. poseł na Sejm RP Grzegorz Lorek i starosta powiatu piotrkowskiego Piotr Łączny, którzy nie tylko życzyli mieszkańcom gminy dobrej zabawy, ale też deklarowali współpracę w rozwiązywaniu samorządowych problemów.

Na scenie wręczono nagrody zwycięzcom sportowych zmagań i podziękowano tym, którzy wsparli organizację święta, czyli sponsorom – przedstawicielom firm: Sprzedaż Kruszyw Janusz Stus, Cermont, ZWZ Pirek, Haidelberg Materials.

A później przyszedł już czas na muzyczna ucztę, której towarzyszył konkurs siłaczy. Najpierw zagrała współpracująca z Gminnym Ośrodkiem Kultury Kapela Spod Dębu, później rozganiał deszczowe chmury i bawił publiczność zespół Zikoo, a na finał zagrał wyczekiwany przez rzesze fanów zespół CLASSIC. Publiczność doskonale znała słowa hitów, przy których bawiły się całe rodziny.

Imprezę zakończyła dyskoteka pod gwiazdami.

„Folklor znajdzie cię wszędzie", ale w Mzurkach najszybciej

Park dworski w Mzurkach wypełnił się w czwartek, 30 maja piękną, ludową muzyką, a 31 maja – brzmieniem orkiestr dętych. Odbyła się tu bowiem dwudniowa majówka pod hasłem „Folklor znajdzie cię wszędzie". Wydarzeniu towarzyszyła akcja charytatywna, w którą włączyły się Koła Gospodyń Wiejskich z terenu gminy Wola Krzysztoporska.

Dzięki uprzejmości właściciela terenu – Józefa Stępnia, dwudniowy piknik odbył się w pięknym, podworskim parku w Mzurkach, a gospodarzem wydarzenia była związana z tym miejscem Kapela Spod Dębu (tego 600-letniego dębu, który rośnie właśnie w parku).

Muzyczną ucztę pierwszego dnia rozpoczęli gospodarze – Kapela Spod Dębu, a po nich na scenie wystąpili: Piotrkowianie, Jacy Tacy z Moszczenicy, Piliczanie, Pasjonatki, Grabiczanie, Wolborskie Nuty, sieradzka kapela Pożarniki, Ale Babki z Drużbic, Nad Wolbórką i Marzenie z gminy Regnów. Publiczność mogła więc posłuchać zespołów ludowych i kapel podwórkowych z różnych stron województwa łódzkiego. - Mamy zespoły z Sieradza, powiatu bełchatowskiego, piotrkowskiego i rawskiego. W czwartek wystąpiło 11 kapel i zespołów, natomiast w piątek - 5 orkiestr dętych. To już trzecia edycja tego wydarzenia. Mamy też atrakcje dla dzieci i dorosłych. Są stoiska KGW z pysznym jedzeniem, wesołe miasteczko. Trzeba przyznać, że folklor przyciąga do nas ludzi, bo nie ma tego zbyt dużo w naszym regionie. Przyjeżdżają tutaj osoby, które szukają takiej muzyki i za to im bardzo dziękuję - mówił Marcin Pawlikowski, dyrektor Gminnego Ośrodka Kultury w Woli Krzysztoporskiej, który był organizatorem wydarzenia.

Popularność imprezy podkreśla także wójt gminy Wola Krzysztoporska Roman Drozdek, który objął to wydarzenie swoim honorowym patronatem i który wraz z przewodniczącą Rady Gminy Kamilą Kaczorowską wręczał wszystkim uczestnikom wyróżnienia. - Cieszę się, że folklor w Mzurkach stał się już tradycją. To miejsce przesiąknięte jest naszą kulturą i folklorem, gdzie możemy się pobawić, pośpiewać i potańczyć. Tak się składa, że w tym roku wspólnie z GOK-iem postanowiliśmy, że także w piątek zabrzmi muzyka – tym razem orkiestr dętych. Ta muzyka ma swoją specyfikę i również przyciąga wielu sympatyków - mówił wójt Roman Drozdek.

Drugi dzień majówki (31 maja) rozpoczął się o godz. 15:00. Przed powitaniem uczestników orkiestry dęte wykonały wspólnie marsz powitalny. Następnie wystąpiły kolejno: Orkiestra Dęta z Grocholic, Orkiestra Dęta z Bogdanowa, Orkiestra Dęta OSP z Gomulina, Orkiestra Dęta OSP z Białej Rawskiej, Orkiestra Dęta „Suchcice i Okolice".

Podczas całego wydarzenia dostępne były również dodatkowe atrakcje: ogródek gastronomiczny, wesołe miasteczko dla dzieci i młodzieży, stoiska KGW.

Warto dodać, że piknikowi towarzyszyła akcja charytatywna na rzecz Piotra, który przeszedł operację guza mózgu i wymaga długiej rehabilitacji. W akcję włączyły się Koła Gospodyń Wiejskich, które przygotowały ciasta i jedzenie. Środki z ich sprzedaży zasilą potrzebującego pomocy Piotra.

Wydarzenie organizowane jest cyklicznie przez Gminny Ośrodek Kultury w Woli Krzysztoporskiej oraz właścicieli dworskiego parku w Mzurkach.

eprasa.pl a3e0c9e05d

RÓŻNE

Wyprzedaż: okna, drzwi, parapety oraz nagrzewnica gazowa. Tel. 601 910 135 /52/

Sprzedam błotnik przód prawy, srebrny Passat B4 oryginalny. Tel. 502-924-835 /23/

Sprzedam komputer mały Fulijtsu Siemens 250 Ghz -400 zł. Tel. 502-924-835 /23/

Sprzedam szafki kuchenne stojące, wiszące 50-80 zł. Tel. 502-924-835 /23/

NIERUCHOMOŚCI

Sprzedam mieszkanie 48 m/kw. do remontu. Tel. 601 280 108 /52/

DO WYNAJĘCIA

Posiadam do wynajęcia lokal 120 m/kw . róg Wojska Polskiego a Mickiewicza. Tel 601 232 466 /52/

Lokal do wynajęcia ul. Belzacka blisko kwadratu. 1 piętro.Tel. 608 058 558 /22/

Do wynajęcia zamykane miejsce garażowe przy ul. Modrzewskiego 28/30. Tel. 601 474 633 /51/

MOTORYZACYJNE

Sprzedam przyczepę campingową KNAUS , rok produkcji 1994 Tel. 504-235-024 /23/

PRACA

Firma Juko zatrudni kierowcę na samochód ciężarowy. Tel. 500 003 801 /52/

SZUKAM

Opiekunka do starszej osoby, więcej informacji pod nt tel. 500-714-247 /25/

USŁUGI

Transport, przeprowadzki, samochody z windą, autolaweta. Profesjonalnie i tanio tel. 785-619-646 /20/

Ocieplania natryskowe celulozą: dachów, poddaszy i ścian – profesjonalnie tel. 603 466 315 /20/

Mieszalnia lakierów. Lakiery samochodowe i przemysłowe. Pasty polerskie, materiały lakiernicze. Roosevelta 43; 692-656-023. /20/

Kolizja? Wypadek? Z nami bezgotówkowo rozliczysz szkodę, Zapewnimy auto zastępcze z OC sprawcy. Profesjonalnie naprawimy twój samochód. Auto-Majer, Piotrków, Wąska 6; 601-232-466. /20/

Problem z ogrzewaniem i wysokimi rachunkami? Proponujemy pompy ciepła i klimatyzacje z montażem. Korzystnie i profesjonalnie. Tel.502-501-696 /24/

DERMATOLOG WENEROLOG

- lek. Zbigniew Pietrzak. Laser frakcyjny CO2, laserowe leczenie rumienia, naczynek, przebarwień, epilacja laserem, wymrażanie brodawek, mezoterapia, toksyna botulinowa, karboksyterapia.

Piotrków, ul. Dmowskiego 38.

Zapisy: 508-450-820

KARDIOLOG
ZBIGNIEW WÓJCICKI

Konsultacje lekarskie, echo serca, holter ciśnieniowy, holter ekg, próby wysiłkowe.

Piotrków Trybunalski
Słowackiego 67, I piętro gab.3
REJESTRACJA 505-049-333

WOODPECKER
SKŁAD DREWNA
SPRZEDAŻ HURTOWA I DETALICZNA

ZAPOZNAJ SIĘ Z NASZĄ OFERTĄ
Napisz:
woodpeckerbiuro@gmail.com
Zadzwoń:
+48 663 888 930
Odwiedź stronę internetową:
www.tartakpiotrkow.com
► DORADZAMY
► WSPÓŁPRACUJEMY Z WYKONAWCAMI
► INSPIRUJEMY
SERDECZNIE ZAPRASZAMY

► DREWNO KONSTRUKCYJNE C24
► DREWNO KONSTRUKCYJNE KVH
► DESKI ELEWACYJNE
► DESKI PODŁOGOWE
► DESKI TARASOWE
► WIĘŹBY DACHOWE
► PODBITKI
► POLIWĘGLAN KOMOROWY
► IMPREGNATY
► ZŁĄCZA CIESIELSKIE

97-300 Piotrków Trybunalski, Roosevelta 23 c

KUPON NA BEZPŁATNE OGŁOSZENIE

Tydzień Trybunalski
23/2024, ważny do: 31.12.2024

Zaznacz odpowiednią kategorię

Różne
- [ ] Kupię
- [ ] Sprzedam

Lokale
- [ ] Kupię
- [ ] Sprzedam
- [ ] Do wynajęcia
- [ ] Poszukuję do wynajęcia
- [ ] Zamienię

Nieruchomości
- [ ] Kupię
- [ ] Sprzedam
- [ ] Do wynajęcia
- [ ] Poszukuję do wynajęcia
- [ ] Zamienię

Moto
- [ ] Sprzedam
- [ ] Kupię

Praca
- [ ] Szukam Pracy

Nauka
- [ ] Korepetycje (tylko za okazaniem legitymacji studenckiej)

Treść ogłoszenia .....

.....

.....

Imię i nazwisko
(do wiadomości redakcji).....

Adres: .....

Wytnij kupon, wpisz treść ogłoszenia (do 10 słów) i prześlij do redakcji. Kupon na bezpłatne ogłoszenie można wykorzystać tylko raz. Ogłoszenie bez numeru telefonu i danych osobowych nie zostanie zamieszczone. Ogłoszenie, które wpłynie **do poniedziałku** do godz. 12:00 ukaże się w najbliższą środę. Redakcja ma prawo odmówić przyjęcia ogłoszenia bez podania przyczyny. Redakcja nie ponosi odpowiedzialności za treść ogłoszenia.

ZARZĄD POWIATU
W PIOTRKOWIE TRYBUNALSKIM

Na podstawie art. 35 ust. 1 ustawy z dnia 21 sierpnia 1997 roku o gospodarce nieruchomościami

(t. j. Dz. U. z 2023 r. poz. 344 z późn. zm.) informuje, iż został wywieszony do publicznej wiadomości na okres 21 dni wykaz nieruchomości niezabudowanej oznaczonej numerem działki 1219/5 o pow. 3,2567 ha, położonej w obrębie 10, miasta Wolbórz stanowiącej własność Powiatu Piotrkowskiego, dla której Sąd Rejonowy w Piotrkowie Trybunalskim VI Wydział Ksiąg Wieczystych prowadzi księgę wieczystą Nr PT1P/00068343/6, przeznaczonej do sprzedaży.

Przedmiotowa nieruchomość jest szczegółowo opisana w sporządzonym wykazie, wywieszonym na tablicy ogłoszeń w budynku Starostwa Powiatowego w Piotrkowie Trybunalskim, przy ul. Dąbrowskiego 7 oraz opublikowanym na stronie internetowej Starostwa Powiatowegow Piotrkowie Trybunalskim www.powiat-piotrkowski.pl

Restauracja Symfonia
ul. Narutowicza 40
Piotrków Trybunalski
512-841-112
POLSKA KUCHNIA • MUZYKA NA ŻYWO • NOCLEGI

CLEAN PERFECT PLUS - NAJWYŻSZA JAKOŚĆ USŁUG

Oferujemy profesjonalne usługi w zakresie:
- sprzątania obiektów,
- sprzątania terenów zewnętrznych,
- mycia okien,
- dezynfekcji powierzchni,

Zlecenia realizowane są za pomocą najlepszego, dostępnego na rynku sprzętu. Indywidualny dobór środków chemicznych oraz technik wykonania jest gwarancją dobrze zrealizowanej usługi.

CLEAN PERFECT PLUS

Kontakt:
e-mail: info@cleanperfectplus.pl
tel: 728 303 606

Szybko i prosto dodaj ogłoszenie za pomocą e-mail! Wyśij wiadomość o temacie OGŁOSZENIE TT 24 na adres ogloszenia@epiotrkow.pl

Tydzień Trybunalski
TYGODNIK LOKALNY

Wydawca: Wydawnictwo „ELTOM", ul. Jagiellońska 7, 97-300 Piotrków Trybunalski. Redakcja - ul. Jagiellońska 7, 97-300 Piotrków Trybunalski. Telefon: 511 292 920. Redaktor naczelny: Beata Hołubowicz-Stachaczyk. Redaguje zespół. Nakład: 6000 egzemplarzy. Druk: ZPR Media S.A., Warszawa. ISSN 1427-9096. Skład: K.Plackowski. Redakcja zastrzega sobie prawo do dokonywania skrótów w powierzonych tekstach. Dział Reklamy i Ogłoszeń - tel. 511 292 920, e-mail: reklama@strefa.fm.
Redakcja nie odpowiada za treść reklam i ogłoszeń.

DACHY
TEAM-BUD
www.team-bud.pl
HURTOWNIA
Piotrków Trybunalski
ul. Wojska Polskiego 232
tel. 44 646 23 49
kom. 509 264 280
TIGRA PANELOWA

OFERUJEMY
Blachodachówki Tigra i Novatik
Dachówki ceramiczne i cementowe
Papy i gonty bitumiczne
Rynny PCV i metalowe
Okna dachowe 3 szyby: PCV i drewniane
Blachy płaskie
Akcesoria dachowe
Transport HDS

NAJWIĘKSZY WYBÓR NISKIE CENY

Dodaj ogłoszenie za pomocą e-mail! Wyślij wiadomość na adres ogloszenia@epiotrkow.pl w temacie wpisz OGŁOSZENIE TT 24
Zastrzegamy sobie prawo do odmowy opublikowania zbyt długiego ogłoszenia. Bliższe informacje można uzyskać w Biurze Ogłoszeń, tel. 511 292 920

eprasa.pl a3e0c9e05d

W dniach **3-30 czerwca 2024 r.** **WYPOŻYCZALNIA** Miejskiej Biblioteki Publicznej w Piotrkowie Trybunalskim będzie **NIECZYNNA** z powodu inwentaryzacji zbiorów.

Termin zwrotu książek zostanie automatycznie **przedłużony**.

Czytelnia i Filia nr 1 oraz pozostałe strefy Mediateki 800-lecia: Bawialnia, Strefa gier, Kino, SOWA i Majsternia **będą czynne bez zmian**.

Informator Kulturalny
epiotrkow.pl/informator/
ePiotrkow.pl

MIEJSKA BIBLIOTEKA PUBLICZNA IM. ADAMA PRÓCHNIKA W PIOTRKOWIE TRYBUNALSKIM
OGŁASZA

52. OGÓLNOPOLSKI KONKURS LITERACKI O "RUBINOWĄ HORTENSJĘ"

(W DZIALE POEZJI)

TERMIN NADSYŁANIA PRAC: 15 LIPCA 2024 R.
SZCZEGÓŁY I REGULAMIN NA WWW.BIBLIOTEKA.PIOTRKOW.PL

WYCIĄG Z OGŁOSZENIA O PRZETARGACH

W dniu 05 lipca 2024 r. w siedzibie Urzędu Miasta Piotrkowa Trybunalskiego ul. Szkolna 28, pokój numer 304 na III piętrze (budynek A) odbędą się:

1) ustne przetargi nieograniczone na sprzedaż nieruchomości z zasobu gminy Piotrków Trybunalski, położonych w Piotrkowie Trybunalskim przy:

• ul. Polnej, oznaczonej w ewidencji gruntów obręb 24 jako działki numer 123/2,123/7,123/8 i 123/9 o łącznej powierzchni 0,3671124 ha księgi wieczysta PT1P/00098219/6 (dla działki numer 123/2) i PT1P/00044756/0 (dla działek: 123/7,123/8 i 123/9), cena wywoławcza: 140.000,00 zł, wadium: 28.000,00 zł,

• ul. Żółtej 23, oznaczonej w ewidencji gruntów obręb 11 jako działka numer 217/8 o powierzchni 0,0929 ha, księga wieczysta PT1P/00090398/9, cena wywoławcza: 76.000,00 zł, wadium: 15.200,00 zł,

• ul. Żółtej 24, oznaczonej w ewidencji gruntów obręb 11 jako działka numer 217/11 o powierzchni 0,0850 ha, księga wieczysta PT1P/00090398/9, cena wywoławcza: 70.000,00 zł, wadium: 14.000,00 zł,

• ul. Żółtej, oznaczonej w ewidencji gruntów obręb 11 jako działka numer 217/9 o powierzchni 0,2869 ha, księga wieczysta PT1P/00090398/9, cena wywoławcza: 205.000,00 zł, wadium: 41.000,00 zł.

2) ustne przetargi ograniczone na sprzedaż nieruchomości niezabudowanych, położonych w Piotrkowie Trybunalskim przy

• ul. Wierzejskiej, oznaczonej w ewidencji gruntów obręb 17 jako działka numer 196/5 o powierzchni 0,0442 ha, księga wieczysta PT1P/00103099/8, cena wywoławcza: 97.000,00 zł, wadium: 19.400,00 zł,

• ul. Fajansowej – ul. Wypoczynkowej, oznaczonej w ewidencji gruntów obręb 36 jako działka numer 135/4 o powierzchni 0,0037 ha, księga wieczysta PT1P/0056082/1, cena wywoławcza: 5.560,00 zł, wadium: 1.112,00 zł.

3) pisemne przetargi nieograniczone na wydzierżawienie, na okres 10 lat, nieruchomości znajdujących się w granicach Piotrkowskiej Strefy Aktywności Gospodarczej, położonych w Piotrkowie Trybunalskim przy:

• ul. Sulejowskiej 132 oznaczonej w ewidencji gruntów obręb 36 numerami działek: 380/24,380/3,380/26,380/4 i 369/4 o łącznej powierzchni 1,5470 ha. Cena wywoławcza miesięcznego czynszu dzierżawnego: 1.547,00 zł netto, wadium: 300,00 zł;

• ul. Rolniczej, oznaczonej w ewidencji gruntów obręb 14 jako działka numer 640 o powierzchni 0,9557 ha. Cena wywoławcza miesięcznego czynszu dzierżawnego: 955,70 zł netto, wadium: 190,00 zł;

• ul. Przemysłowej, oznaczonej w ewidencji gruntów obręb 32 jako działka numer 17/69 o powierzchni 0,1430 ha. Cena wywoławcza miesięcznego czynszu dzierżawnego: 143,00 zł netto, wadium: 28,00 zł.

Wadium określone dla każdej nieruchomości odrębnie musi znajdować się na rachunku bankowym Urzędu Miasta – depozyty, prowadzonym w Santander Consumer Bank S.A. numer konta: 67 1090 2590 0000 0001 5213 1069 w terminie do dnia 01 lipca 2024 r. włącznie, przy czym wpłata wadium nie powoduje naliczenia odsetek od zdeponowanej kwoty.

Pełny tekst ogłoszenia nieruchomości wystawionych do przetargu podany został do publicznej wiadomości poprzez:

- wywieszenie na tablicach ogłoszeń Urzędu Miasta Piotrkowa Trybunalskiego Pasaż Karola Rudowskiego 10 i ul. Szkolna 28,

- zamieszczenie na stronie internetowej Urzędu Miasta Piotrkowa Trybunalskiego www.piotrkow.pl oraz w Biuletynie Informacji Publicznej www.bip.piotrkow.pl, zakładka: Gospodarka nieruchomościami →Ogłoszenia przetargów →rok 2024

→ I półrocze.

Dodatkowych informacji o przedmiocie i warunkach przetargu udziela Referat Gospodarki Nieruchomościami Urzędu Miasta Piotrkowa Trybunalskiego, ul. Szkolna 28, pokój 305 lub telefonicznie pod numerem 44 732-18-52, w godzinach 7.30-15.30.

BURMISTRZ SULEJOWA

ogłasza

przetargi ustne nieograniczone na sprzedaż nw. nieruchomości stanowiących własność Gminy Sulejów:

1. nieruchomość gruntowa niezabudowana oznaczona działką nr 241/78 o pow. 0,0023 ha, obręb 17 m. Sulejów, KW nr PT1P/00050314/5, cena wywoławcza – 1.900,00 zł +23%VAT = 2.337,00 zł, wadium – 450,00 zł.

2. nieruchomość gruntowa niezabudowana oznaczona działką nr 241/79 o pow. 0,0023 ha, obręb 17 m. Sulejów, KW nr PT1P/00050314/5, cena wywoławcza – 1.900,00 zł +23%VAT = 2.337,00 zł, wadium – 450,00 zł.

3. nieruchomość gruntowa niezabudowana oznaczona działką nr 241/80 o pow. 0,0023 ha, obręb 17 m. Sulejów, KW nr PT1P/00050314/5, cena wywoławcza – 1.900,00 zł +23%VAT = 2.337,00 zł, wadium – 450,00 zł.

4. nieruchomość gruntowa niezabudowana oznaczona działką nr 241/81 o pow. 0,0023 ha, obręb 17 m. Sulejów, KW nr PT1P/00050314/5, cena wywoławcza – 1.900,00 zł +23%VAT = 2.337,00 zł, wadium – 450,00 zł.

Przetargi odbędą się w Sali USC Urzędu Miejskiego w Sulejowie ul. Konecka 42 (wej. A) w dniu 9 lipca 2024 r. (wtorek) poz. 1 o godz. 9.00, poz. 2 o godz. 11.00, poz. 3 o godz. 1200, poz. 4 o godz. 10.00. Wadium należy wpłacić na konto Gminy Sulejów nr 59 1090 2590 0000 0001 4691 9306 w terminie do dnia 5 lipca 2024 r. (piątek). Za datę wniesienia wadium uważa się datę wpływu środków pieniężnych na rachunek Gminy Sulejów.

Działając na podstawie art. 35 ust. ustawy z 21 sierpnia 1997 r. o gospodarce nieruchomościami (t.j. Dz.U z 2023r., poz. 344 ze zm.) informuję, że wywieszone zostały do publicznej wiadomości wykazy nieruchomości stanowiących własność Gminy Sulejów przeznaczonych do:

1) sprzedaży obejmujący działkę nr 205/1 w obrębie 14 m. Sulejów,

2) wydzierżawienia obejmujący części działek: nr138 i nr 19/6 obręb 7 m. Sulejów, nr 469 obręb 17 m. Sulejów, nr 49/1 obręb 8 m. Sulejów, nr nr 1/1, 4/3, 5/4, 6/12 obręb 2 m. Sulejów, nr 84/7 obręb Kłudzice, działkę nr 102/1 obręb 14 m. Sulejów,

3) użyczenia obejmujący dwa pom. gospodarcze w budynku komunalnym (cz. działki nr 442 obręb Koło.

Szczegółowych informacji dotyczących przetargów oraz wykazów udziela Referat Gospodarki Nieruchomościami i Rolnictwa Urzędu Miejskiego w Sulejowie ul. Konecka 42 wej. C pok. 15A , tel. 44 610-25-04. Pełne treści ogłoszeń zamieszczone zostały na tablicach ogłoszeń Urzędu Miejskiego w Sulejowie, stronie internetowej www.sulejow.pl, oraz w Biuletynie Informacji Publicznej.

Tydzień Trybunalski dostępny jest w serwisach sprzedaży gazet online: e-kiosk.pl, egazeta.pl i eprasa.pl. Nasza gazetę dzięki temu możesz czytać w aplikacji na smartfona, komputer i tablet.

eprasa.pl a3e0c9e05d

SPONSORZY XVI DNI GORZKOWIC

8-9 czerwca

AUTO SERWIS MECHANIKA POJAZDOWA
M. Remisz
Kolonia Bujnice 1b
(przedłużenie ul. Warszawskiej)
97-350 Gorzkowice
503 054 717
508 239 919

SERWIS BOX SPÓŁKA KOMANDYTOWA
BARTEX MATERIAŁY BUDOWLANE

ZIMNY
www.zimny.com.pl

CONSOLIS POLSKA

Ubezpieczenia Trzebińscy
to nie tylko polisy,
to przede wszystkim pomoc klientom
w trudnych sytuacjach
Komunikacyjne
Domy i mieszkania
Gospodarstwa rolne
Firmowe
Turystyczne
Grupowe
Życie i Zdrowie
531 444 911
793 442 050
ul. Mieszka I 4 Gorzkowice
ubezpieczenia.gorzkowice@onet.pl

"PEUK" S.A.
Przedsiębiorstwo Robót Drogowych
PEUK SA
www.peuk.pl

SALA BANKIETOWA & CATERING
EST 1992
RESTAURACJA KiM
PIZZERIA & OBIADY DOMOWE

Galaxy RESTAURACJA
Cathering
Profesjonalny cathering do Twojej firmy, biura, domu...
Na zamówienie obsłużymy całą imprezę z dostawą.
PIZZA Z OGNIA NOWOŚĆ
PIZZA NA WYNOS rabat 10%
Promocja!
Do każdego przeglądu w naszej Stacji Kontroli Pojazdów
- Pizza Margharita gratis
Organizujemy
• przyjęcia okolicznościowe
• wesela
• przyjęcia urodzinowe
Zamów imprezę okolicznościową
tel. 605 218 993
Zapraszamy
codziennie 12.00 - 23.00
w sezonie wakacyjnym czynne 11.00 - 23.00
Gorzkowice
ul. Przedborska 1
tel. 44 68 18 104
691 22 22 65

EUROSPRZĘT
Wynajem żurawi kołowych o udźwigu 20 - 500 ton
tel. 601 313 059
www.eurosprzet.pl
Zapraszamy do współpracy
Wynajem podnośników koszowych od 18m do 75 m wysokości roboczej
tel. 601 313 059
www.eurosprzet.pl
Zapraszamy do współpracy
EUROSPRZĘT

AUTO SERWIS
Grzegorz Jakubik
Szczepanowice 7a
97-350 Gorzkowice
tel. 603 054 994

USŁUGI TRANSPORTOWE
SPRZEDAŻ MATERIAŁÓW SYPKICH
ŻWIR, PIACH, ZIEMIA, TORF i inne
PHU SYLWESTER LEWIŃSKI
TEL. 668 186 118
...najniższe ceny, najszybsza realizacja...

MAG KOP
Usługi
- kopanie sta
- kopanie rowów
- niwelacja terenu
Piotr Magiera
tel. kom. 513 669 265

u Pawła

KOPALNIA PIASKU i ŻWIRU
OFERUJE PIASEK - ŻWIR
ŻWIR FRAKCYJNY 2-8, 2-16, 8-16
CZARNOZIEM - KAMIEŃ
ROBOTY ZIEMNE
KOPARKI • ŁADOWARKI • WYWROTKI 1t - 28t
97-350 Gorzkowice, Szczepanowice 20a
PIELUŻEK JERZY - tel. 605 621 709

AUTO-SERWIS
Gniewomir Patryarcha
97-350 Gorzkowice, Daniszewice 42, tel. 888 811 657

AUTO-SZKOŁA SIEWIER
AM - A1 - A2 - A - B

UBEZPIECZENIA KOMUNIKACYJNE,
MAJĄTKOWE I NA ŻYCIE
Elżbieta Sawicka Gorzkowice
ul. Częstochowska 17, Tel. 600 318 871

INSTAL-SYSTEM
TOMASZ SOBOLEWSKI
PROJEKTOWANIE INŻYNIERSKIE:
– INSTALACJE WOD.-KAN.
– KOTŁOWNIE I INSTALACJE C.O.
– INSTALACJE GAZOWE
– PRZYŁĄCZA WOD.-KAN I GAZOWE
– SIECI WODOCIĄGOWE
– SIECI KANALIZACYJNE
WYCENY INWESTYCYJNE BRANŻY SANITARNEJ
97-360 Kamieńsk, ul. Mickiewicza 7
tel./fax: 044 681 61 50, kom: 0 603 04 27 27
e-mail: instal_system@op.pl

JUBILER
ZŁOTO SREBRO
NAPRAWA BIŻUTERII
SKUP ZŁOTA
OBRĄCZKI
CZYNNE
pn. - pt. 9.00 - 17.00
soboty 9.00 - 13.00
GORZKOWICE Rynek 17

MEB - STOL
PRODUCENT MEBLI
Gorzkowice, ul.Polna 11a
tel .514 169 291

USŁUGI OGÓLNOBUDOWLANE
REMONTY i WYKOŃCZENIA
Hela Mal
GORZKOWICE
+48 729 110 964
HUBERT LASOŃ
97-350 GORZKOWICE
BOLESŁAWA CHROBREGO 44
NIP: 771 292 89 66
HELA.MAL.LASON@GMAIL.COM

Fides
Jolanta Jarocka
tel: 501 741 644
44 / 616 85 05
UNIQA
InterRisk
COMPENSA
HDI
LINK4
ERGO HESTIA
Gothaer
PZU
warta.
AEGON
Proama
e-mail: ubezpieczenia.fides@gmail.com
UBEZPIECZENIA
Majątkowe, komunikacyjne, indywidualne, grupowe, fundusze inwestycyjne
CMF
www.cmf.pl

Gaik

HEMPiS
Rok zał.1990

LODY RYNEK 15

PAPIERNICZKI

O/ Łódź
PARTNER GROSS
GROSS WAZIA Spółka Jawna
93-239 Łódź, ul. Karola 3

naturoBank

eprasa.pl a3e0c9e05d

Wójt Gminy Gorzkowice ZAPRASZA

XVI DNI GORZKOWIC

8-9 czerwca

SOBOTA

16:00 Popołudnie dla SENIORA

19:00 Oficjalne rozpoczęcie

19:10 Chór SENIORICI

20:00 DISCOBOYS

21:00 DYSKOTEKA pod gwiazdami

MaxOne Felix Oyer

NIEDZIELA

14:00-18:00 Konkurs kulinarny „BITWA REGIONÓW"

16:00 Uroczyste otwarcie

16:10 Projekt „MOC RELACJI" - Stowarzyszenie „KROŚNIANKI"

18:00 Podsumowanie konkursów

18:45 Gminna Orkiestra Dęta Gorzkowice

19:20 Zespół Pieśni i Tańca „GORZKOWICE"

21:00 CLEO

22:00 Zakończenie - pokaz sztucznych ogni

Boisko sportowe ul. Cmentarna w Gorzkowicach.
Imprezy towarzyszace: wesołe miasteczko, stoiska wystawiennicze: KGW, stowarzyszenia, ogródki piwne.
Więcej informacji na: www.gorzkowice.pl

województwo łódzkie
#KUPUJŚWIADOMIE
PRODUKT POLSKI
Krajowy Ośrodek Wsparcia Rolnictwa
CONSOLIS POLSKA
H+H
ZIMNY www.zimny.com.pl
EUROSPRZĘT
Przedsiębiorstwo Robót Drogowych PEUKsa
Piotrkowski24.pl
Piotrkowska Ziemia Tygodnik Regionu Piotrkowskiego
strefa fm RADIO 98,2 104,2
I Tydzień
ePiotrkow.pl

eprasa.pl a3e0c9e05d