XV edycja konkursu „Przyjazny Konsumentowi” rozstrzygnięta!

→str. 4

tygodnik społeczno - kulturalny. ukazuje się od 1999 roku

PUŁTUSKA gazeta powiatowa

ISSN 1508 - 4078

21 listopada 2023 Nr 47 (1265) cena 3,40 zł (w tym 5% VAT)

Gzy, Obryte, Pokrzywnica, Pułtusk, Winnica, Świercze, Zatory

reklama...

→str. 14

Miały być przystępne cenowo domy na Popławach, jest miażdżący raport NIK

Na Popławach miało powstać osiedle domów, ekologicznych i przystępnych cenowo, zbudowanych przez rządową spółkę Polskie Domy Drewniane. Tymczasem w miejscu inwestycji hula wiatr, nieruchomość została wystawiona na sprzedaż, a NIK stworzył miażdżący raport na temat PDD, stwierdzający nieprawidłowości także w Pułtusku.

→str. 2-3

Tajniki kuchni kresowej odkryte

- warsztaty kulinarne w kuchni Centrum Dziedzictwa Kulturowego

→str. 6-7

Spotkanie z producentką filmową - Marią Gołoś

→str. 11

XIII Konkurs Pieśni Patriotycznej „Pieśń ujdzie cało”

→str. 12

Finał IX edycji projektu „Tradycje Teatralne Pułtuska”

→str. 5

eprasa.pl a443e7aecb

Miały być przystępne cenowo domy na Popławach, jest miażdżący raport NIK

Na Popławach miało powstać osiedle domów, ekologicznych i przystępnych cenowo, zbudowanych przez rządową spółkę Polskie Domy Drewniane. Tymczasem w miejscu inwestycji hula wiatr, nieruchomość została wystawiona na sprzedaż, a NIK stworzył miażdżący raport na temat PDD, stwierdzający nieprawidłowości także w Pułtusku.

Strona domowa - Rynek nieruchomości - Spółka Polskie Domy Drewniane powołana - czy czeka Nas druga Skandynawia

Spółka Polskie Domy Drewniane powołana - czy czeka Nas druga Skandynawia

PDD to kolejny rozdział księgi zwanej Narodowy Program Mieszkaniowy. Powstała spółka w kilka lat ma zacząć zarabiać i być w pełni samodzielna finansowo - bonusem mają być mieszkania dla mniej zamożnych obywateli.

Plany były bardzo ambitne: „Spółka Polskie Domy Drewniane powołana – czy czeka nas druga Skandynawia?" – brzmiały nagłówki artykułów prasowych w 2018 roku

Spółka Polskie Domy Drewniane SA w Warszawie (PDD SA) powołana została w 2019 r., „w celu zwiększenia w stosunkowo krótkim czasie dostępności mieszkań, przede wszystkim dla osób o umiarkowanych dochodach oraz wspierania przedsiębiorczości w obszarze energooszczędnego budownictwa drewnianego". Mieszkania miały powstać w całej Polsce. Spółka miała być również operatorem w rządowym programie Mieszkanie Plus.

- „Chcemy zbudować w 2019 r. około 5 tys. domów, mieszkań. Pięć tysięcy rodzin zaopatrzymy w mieszkania lub drewniane domy – przekonywał ówczesny minister środowiska Henryk Kowalczyk.

Udziałowcami spółki w momencie rejestracji były Narodowy Fundusz Ochrony Środowiska i Gospodarki Wodnej (NFOŚiGW; 99% akcji imiennych uprzywilejowanych) oraz Bank Ochrony Środowiska SA (1% akcji).

Od chwili powołania spółki do 2022 roku miało powstać 11 tysięcy mieszkań w budynkach wielorodzinnych 950 domów jednorodzinnych o wartości 6 637,1 mln zł. Takie mieszkania miały także powstać w Pułtusku.
W 2020 troku PDD informowały o zakupie gruntu w Pułtusku przy ul. Granicznej, o łącznej powierzchni 23 109 mkw. Miało tam powstać ok. 72 lokali mieszkalnych w zabudowie bliźniaczej.

„W Pułtusku, w województwie mazowieckim, na działce o powierzchni 23 109 mkw. powstanie osiedle domów jednorodzinnych w zabudowie bliźniaczej z zewnętrznymi miejscami parkingowymi. Pułtusk to kolejna inwestycja PDD, która realizuje cel spółki związany z budowaniem osiedli poza największymi ośrodkami miejskimi. W 2021 roku spółka wybuduje osiedla w Choroszczy oraz Łodzi, gdzie realizowane są obecnie prace budowlane. W Środzie Śląskiej na działce o powierzchni 15,7 ha powstanie nowa część miasta w zabudowie wielorodzinnej wraz z usługami. Nasza strategia zakłada omijanie i niewchodzenie w bezpośrednią konkurencję z największymi deweloperami. Wierzymy, że wybór mniejszych lokalizacji przekona deweloperów do pójścia naszym śladem związanym z promowaniem budownictwa ekologicznego – mówi Tomasz Szlązak, Prezes Zarządu Polskich Domów Drewnianych S.A." – jak czytamy na stronie spółki.

Na terenie działki zakupionej przez spółkę przez jakiś czas stał duży bilbord z napisem „Tu powstanie nowe osiedle energooszczędnych i ekologicznych domów. Obecnie po banerze nie ma ani śladu, a grunt, na którym osiedle miało powstać, jest wystawiony na sprzedaż na portalu Otodom.pl.

„Atrakcyjna działka w Pułtusku- BEZPOŚREDNIO!"

„Malownicze położenie między rzeką Narew a Puszczą Białą, a jednocześnie odległość od centrum miasta wynosi ok. 4 km, w pobliżu znajduje się przystanek komunikacji autobusowej oraz drogi ponadlokalne. Działki oznaczone numerem 1/6, 1/13, 1/15 posiadają wydane Warunki Zabudowy pod inwestycję mieszkaniową jednorodzinną. Na działce 1/7 znajduje się podpiwniczony budynek mieszkalny o powierzchni 144,10 m² wraz z garażem 12,77 m². Budynek jest w dobrym stanie technicznym. Teren w Studium został oznaczony jako zabudowa mieszkaniowa jednorodzinna.
Działka oznaczona numerem 1/17 (w części) została oznaczona w Studium jako działka rolna (R), a w części jako działka pod zabudowę mieszkaniową jednorodzinną (MN)" – czytamy w ogłoszeniu.
Działkę o powierzchni 23 109 m² wystawiono za kwotę 1 900 000 zł (82 zł/m²). Sprzedający określony jest jako prywatny.

3 listopada tego roku wysłaliśmy pytania do PDD: z jakiego powodu PDD wystawia tę działkę na sprzedaż i czy oznacza to, że osiedle domów jednorodzinnych w Pułtusku jednak nie powstanie? W odpowiedzi uzyskaliśmy następujące informacje:

Spółka PDD S.A. zamieściła ogłoszenie o sprzedaży nieruchomości gruntowej w Pułtusku w portalu Otodom.pl w celu zbadania rynku nieruchomości oraz weryfikacji poziomu zainteresowania ze strony potencjalnych nabywców. Powyższe działanie miało charakter poglądowy.

W odniesieniu do treści obwieszczenia Burmistrza Miasta Pułtusk z dnia 5 września 2023 r., dotyczącego ponownego wyłożenia do publicznego wglądu projektu „Studium uwarunkowań i kierunków zagospodarowania przestrzennego miasta i gminy Pułtusk" na podstawie uchwały nr XXIV/241/2020 Rady Miejskiej w Pułtusku z dnia 30 stycznia 2020 r., wraz z prognozą oddziaływania na środowisko, wykonaną

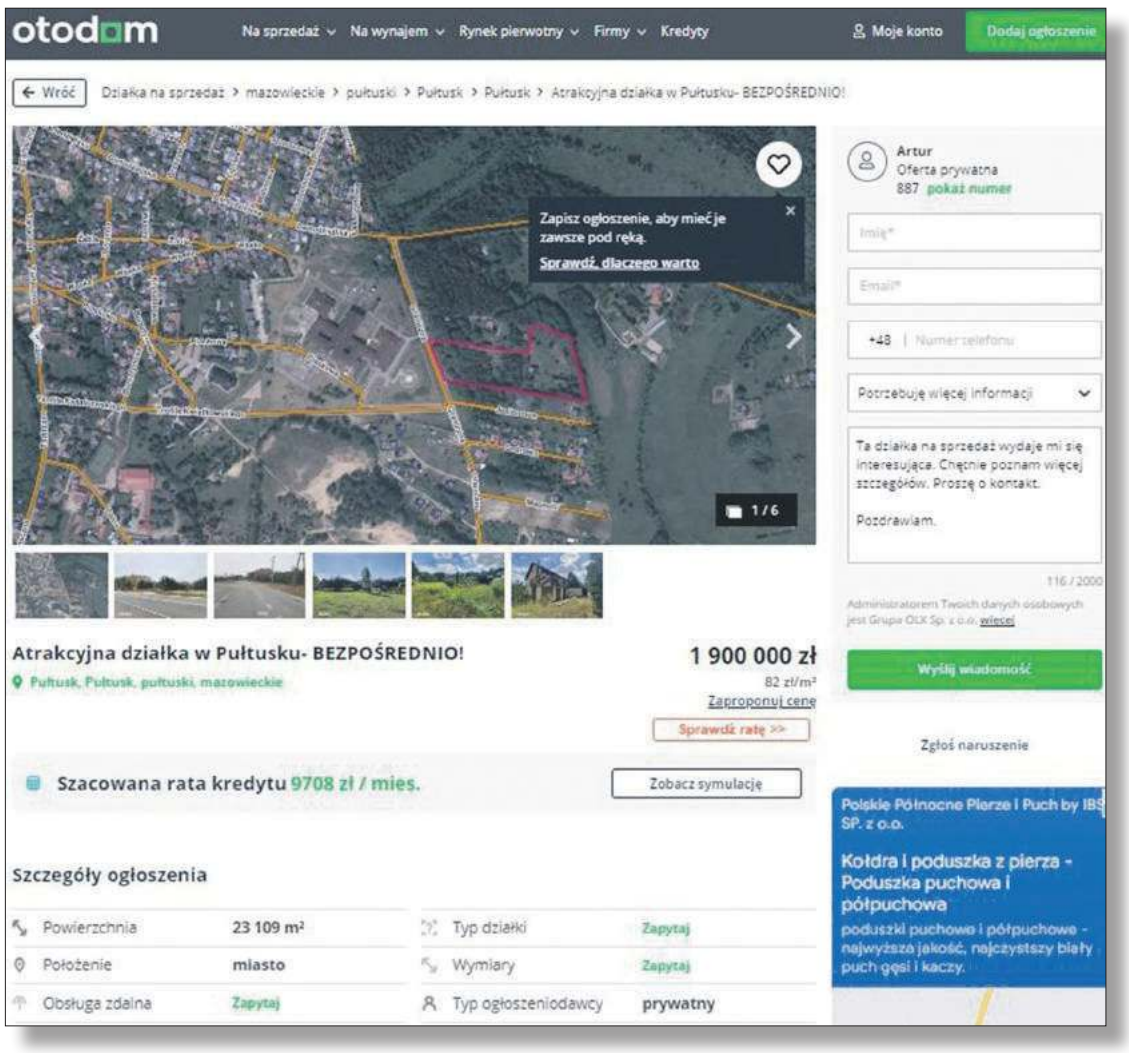

Aktualne ogłoszenie o sprzedaży o nieruchomości

eprasa.pl a443e7aecb

w ramach strategicznej oceny oddziaływania na środowisko, Spółka PDD S.A. złożyła stosowny wniosek oraz uwagi do „Studium uwarunkowań i kierunków zagospodarowania przestrzennego miasta i gminy Pułtusk", których uwzględnienie umożliwili optymalne wykorzystanie dostępnego zasobu nieruchomości gruntowych zlokalizowanych w Pułtusku, będących w posiadaniu Spółki i przyczyni się do dokonania aktualizacji zamierzeń inwestycyjnych – informuje Anna Wętczak, Asystentka Zarządu.

Raport Najwyższej Izby Kontroli

W lipcu tego roku Najwyższa Izba Kontroli opublikowała miażdżący raport na temat działalności spółki. Cytujemy fragmenty:

„W mediach dość szybko dostrzeżono problemy spółki, m.in. niejasne przesłanki ekonomiczne stojące za projektem, brak gruntów pod budowę domów lub mieszkań, zmianę charakteru inwestycji spółki ze społecznego, związanego z programem Mieszkanie Plus, na komercyjny" – czytamy w raporcie NIK.

„Polskie Domy Drewniane SA nie zapewniły większej liczby mieszkań, a więc nie osiągnęły tego, do czego zostały powołane. Inwestycje realizowano z opóźnieniem. Spółka nie osiągnęła zakładanych przychodów, przeciwnie – w kontrolowanym okresie odnotowała wyłącznie straty".

„W kontrolowanym okresie PDD nie doprowadziły do zwiększenia dostępności mieszkań – do połowy 2022 r. wybudowały i oddały do użytku 31 lokali mieszkalnych i 2 lokale usługowe, z których do czerwca 2022 r. skomercjalizowano tylko 6 lokali mieszkalnych poprzez najem tradycyjny lub najem z dojściem do własności". A przypomnijmy, że miało powstać 11 tysięcy mieszkań w budynkach wielorodzinnych i 950 domów jednorodzinnych.

Artykuł z 2020 roku o inwestycji w pułtusku na stronie internetowej Polskich Domów Drewnianych

PDD SA nie zdołały więc „zniwelować deficytu energooszczędnych mieszkań dla osób umiarkowanie uposażonych", nie zrealizowały też planów w zakresie utworzenia tzw. banku ziemi, a ponadto, według raportu, w spółce doszło do działań niegospodarnych przy wysokich kosztach rodzajowych. Raport wskazał też, że NFOŚiGW nie korzystał z przysługujących mu narzędzi nadzoru nad spółką. „NFOŚiGW, jako większościowy akcjonariusz w PDD SA, mimo posiadanych narzędzi umożliwiających nadzór nad działalnością tej spółki nie wykorzystywał ich w sposób skuteczny. Dopuścił do funkcjonowania spółki bez zatwierdzonej Strategii Spółki na lata 2020–2023 oraz – od 2021 r. – bez planu wieloletniego".

Znikoma realizacje celów, takie same zyski, wysokie koszty działalności spółki

„W rezultacie opóźnień w realizacji inwestycji PDD SA nie odnotowały do końca 2020 r. przychodów ze sprzedaży towarów i usług. W 2021 r. wpływy sięgnęły 2,9 tys. zł (zamiast zakładanych 18,8 mln zł), a w I półroczu 2022 r. 61,3 tys. zł. Od 5 marca 2019 r. do 30 czerwca 2022 r. spółka wykazała łączną stratę w wysokości 16,4 mln zł. W okresie objętym kontrolą aktywa spółki zmniejszały się w stosunku do kapitału podstawowego z 50 do 43,2 mln zł (w 2020 r.) i ze 120 do 102,5 mln zł (w pierwszej połowie 2022 r.). Łącznie koszty rodzajowe w kontrolowanym okresie wyniosły 82,9 mln zł (w tym koszty pozyskania nieruchomości – 49,6 mln zł, koszty realizacji projektów inwestycyjnych – 17,0 mln zł). Koszty wynagrodzeń wraz z kosztami ubezpieczeń społecznych i innymi świadczeniami stanowiły średnio 50,3% kosztów rodzajowych spółki".

Nieprawidłowości także w Pułtusku

„PDD SA podpisały umowę kupna nieruchomości położonej w Pułtusku, mimo że spółka nie uzyskała decyzji o środowiskowych uwarunkowaniach realizacji inwestycji na nieruchomości, co było jednym z warunków zawieszających zawarcie tej umowy" – informuje NIK w raporcie.

Powyższe przykłady to tylko część zarzutów Najwyższej Izby Kontroli zawartych w raporcie, a istotnych z punktu widzenia inwestycji w Pułtusku – inwestycji, która miała rozwiązać część problemów mieszkaniowych z wykorzystaniem rządowego wsparcia. Jakkolwiek PDD nie uzasadniałyby wystawienia obiektu na sprzedaż, pozostaje to kolejnym niepokojącym faktem.
Spółka pochłonęła potężne pieniądze (ponad 50 procent na wynagrodzenia i podobne koszty), a na Popławach, w miejscu przystępnych cenowo i ekologicznych domów, hula wiatr...

Anna Morawska
naczelna.pgp@pultusk24.pl

Tak dziś wygląda teren. Po bilbordzie nie ma śladu

reklama...

eprasa.pl a443e7aecb

XV edycja konkursu „Przyjazny Konsumentowi" rozstrzygnięta!

14 listopada w Starostwie Powiatowym w Pułtusku została rozstrzygnięta i podsumowana XV edycja konkursu „Przyjazny Konsumentowi".

Konkurs, organizowany corocznie przez: Zarząd Powiatu w Pułtusku, Powiatowego Rzecznika konsumentów i Pułtuską Gazetę Powiatową, ma na celu wskazywanie przez konsumentów tych przedsiębiorców, którzy w ich ocenie świadczą najwyższą jakość usług, promowanie wyróżniających się sprzedawców oraz usługodawców z terenu powiatu pułtuskiego, a także uhonorowanie przedsiębiorców, którzy znają i szanują w swojej codziennej działalności prawa konsumentów.

W konkursie konsumenci wybierali, zgłaszając poprzez kupiony konkursowe (zamieszczone w pułtuskiej Gazecie Powiatowej oraz na portalach powiatpultuski.pl i pultusk24.pl), najlepsze, ich zdaniem, podmioty działający w handlu oraz usługach na terenie Pułtuska, a także na terenach wiejskich powiatu pułtuskiego. O wyborze zwycięzców zadecydowała liczba głosów oddana na dany podmiot. Zgłoszenia rozpatrywała komisja w składzie: Powiatowy Rzecznik Konsumentów Dorota Ciosek (przewodnicząca komisji), Sekretarz Powiatu Pułtuskiego Katarzyna Jankowska, Redaktor Naczelna Pułtuskiej Gazety Powiatowej i Pułtusk24.pl Anna Morawska.

Podsumowanie

Konsumenci wypełnili łącznie 174 kupony, na których oddali głosy na 44 firmy. W poszczególnych kategoriach największą liczb głosów oddano na:

NAJLEPSZY PODMIOT DZIAŁAJACY W HANDLU na terenie miasta Pułtusk – Aureliusz Karkowski, prowadzący działalność gospodarczą pod nazwą P.P.H.U. Aureliusz Karkowski, ul. Wyszkowska 33/1.

NAJLEPSZY PODMIOT DZIAŁAJACY W HANDLU na terenach wiejskich powiatu pułtuskiego – Monika Woźniak z gminy Gzy, prowadząca działalność pod nazwą Sklep spożywczo-przemysłowy „MONIKA", Stare Bulkowo 18,

NAJLEPSZY PODMIOT DZIAŁAJACY W USŁUGACH na terenie miasta Pułtusk – Joanna Zalewska prowadząca działalność pod nazwą Agencja Ubezpieczeniowa Joanna Zalewska, ul. Batalionów Chłopskich 4,

NAJLEPSZY PODMIOT DZIAŁAJACY W HANDLU na terenach wiejskich powiatu pułtuskiego – Wioleta Milewska z gminy Pokrzywnica, prowadząca działalność pod nazwą Zakład Fryzjerski „U Wioli", ul. Pułtuska 42.

Zwycięzcy, w terminie wyznaczonym przez organizatorów, otrzymają statuetki „Przyjazny Konsumentowi", dyplomy oraz reklamę w Pułtuskiej Gazecie Powiatowej, w wybranym przez siebie terminie.

Ponadto, w dniach od 17 do 24 października 2023 roku została przeprowadzona sonda internetowa na portalu Pultyusk24.pl, w której udział wzięły wszystkie podmioty zgłoszone przez konsumentów (łącznie 44). Internauci wybrali następująco:

NAJLEPSZY PODMIOT DZIAŁAJACY W USŁUGACH – Joanna Zalewska prowadząca działalność pod nazwą Agencja Ubezpieczeniowa Joanna Zalewska, ul. Batalionów Chłopskich 4,

NAJLEPSZY PODMIOT DZIAŁAJACY W HANDLU – Marek Cieśla, prowadzący działalność pod nazwą P.H.U „MARES", Lipniki Stare 50.

Zwycięzcy, w terminie wyznaczonym przez organizatorów, otrzymają statuetki „Przyjazny Konsumentowi", dyplomy oraz reklamę na portalu Pultusk24.pl, w wybranym przez siebie terminie.

Również 14 listopada, zgodnie z zapisami regulaminu, spośród wszystkich nadesłanych kuponów, wylosowany został jeden zwycięski — osoba, która go wypełniła, otrzyma nagrodę w postaci vouchera do sklepu RTV AGD w Pułtusku przy ul. Jana Pawła. Pani Ewelina, której kupon został wylosowany, będzie poinformowana przez organizatorów. Gratulujemy!

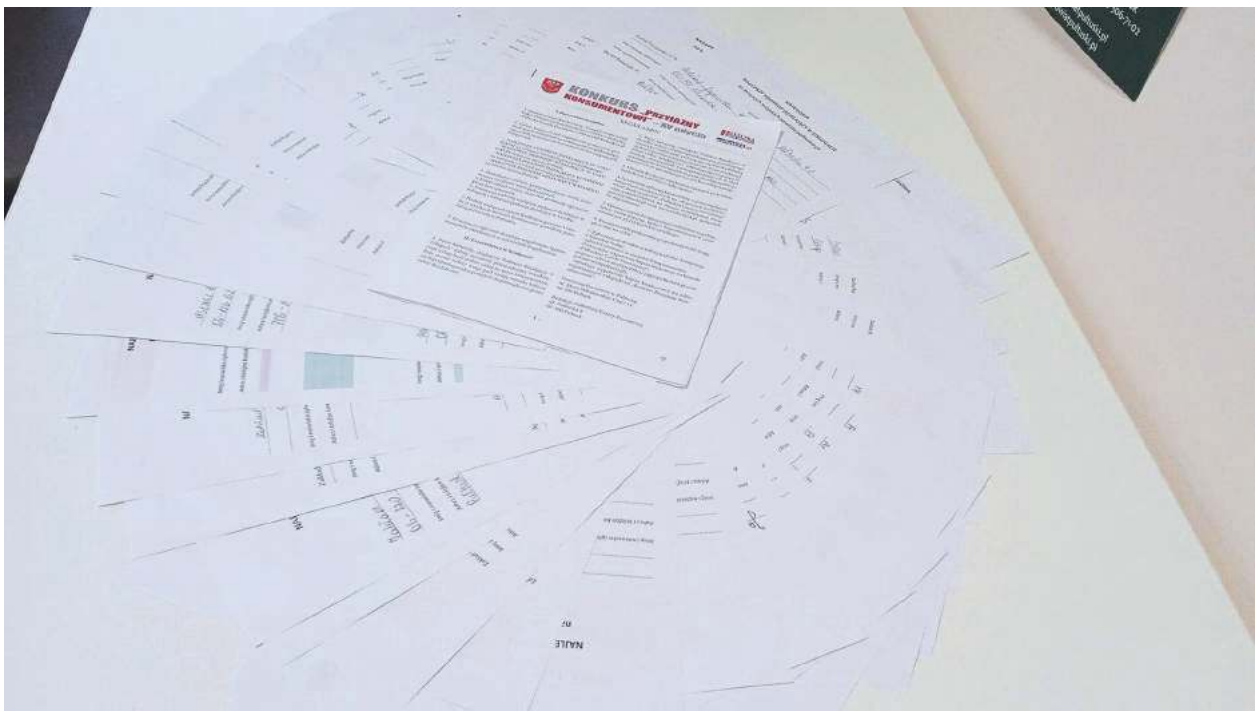

(Red.)
redakcja.pgp@pultusk24.pl

Możliwe utrudnienia w ruchu w rejonie skrzyżowania drogi gminnej ul. Baltazara i ul. Wygon II

W związku z planowanym rozpoczęciem robót dotyczących modernizacji odcinka sieci kanalizacji deszczowej w rejonie skrzyżowania drogi gminnej ul. Baltazara i ul. Wygon II w Pułtusku Urząd Miejski informuje o możliwych utrudnieniach w ruchu na tym obszarze od dnia 20.11.2023 r.

Nie wyklucza się, że z uwagi na trudną sytuację terenową oraz charakter zaplanowanych prac konieczne będzie okresowe wyłączenie z ruchu rejonu całego skrzyżowania ul. Baltazara i ul. Wygon II w Pułtusku z dojazdem na most włącznie. Mieszkańców prosimy o wyrozumiałość i wybieranie alternatywnych tras przejazdu na czas prowadzenia robót.

Wydział Inwestycji i Pozyskiwania Środków Pozabudżetowych Urzędu Miejskiego w Pułtusku

ogłoszenie...

GGA.6733.19.2023

OBWIESZCZENIE
Zawiadomienie
o wszczęciu postępowania

Zgodnie z art. 61 § 4 ustawy z dnia 14 czerwca 1960 r. - Kodeks postępowania administracyjnego (Dz. U. z 2023 r. poz. 775 z późn. zm.)

zawiadamiam

że na wniosek Gminy Pułtusk, w imieniu której działa pełnomocnik Pan Bartłomiej Zdanowski wszczęte zostało postępowanie administracyjne w sprawie ustalenia lokalizacji inwestycji celu publicznego polegającej na przebudowie budynku przy ul. Staszica 35 wraz zagospodarowaniem terenu w celu utworzenia filii Żłobka Miejskiego w Pułtusku, na terenie działek nr ewid. 242/5 i 168 w obrębie 14 miasta Pułtusk.

W związku z powyższym informuję, że zgodnie z art. 10 § 1 KPA strony postępowania mogą zapoznać się z aktami sprawy oraz zgłosić do niej ewentualne wnioski, dowody i uwagi.

Zgodnie z art. 78 § 1 KPA, strona ma prawo żądać przeprowadzenia dowodu, który może być uwzględniony, gdy przedmiotem dowodu jest okoliczność mająca znaczenie dla sprawy.

Sprawę prowadzi: Justyna Borowska tel. 23 306 72 37
justyna.borowska@pultusk.pl

Z up. Burmistrza
mgr inż. Anna Maliszewska
Kierownik Wydziału
Gospodarki Gruntami i Architektury

ogłoszenie...

INFORMACJA
o wywieszeniu wykazu nieruchomości przeznaczonych do sprzedaży.

Wójt Gminy Zatory stosownie do dyspozycji zawartych w art. 35 ust. 1 i 2 ustawy z dnia 21 sierpnia 1997 r. o gospodarce nieruchomościami (Dz. U. z 2023 r., poz. 344 ze zm.), podaje do publicznej wiadomości, że na tablicy informacyjnej Urzędu Gminy Zatory, na okres 21 dni licząc od dnia 15 listopada 2023 r. do dnia 5 grudnia 2023 r., **został wywieszony wykaz o przeznaczeniu do sprzedaży w trybie bezprzetargowym następującej nieruchomości:**

nieruchomość stanowiąca niezabudowaną działkę gruntu o numerze ewidencyjnym 185/6 o pow. 0,0073 ha z obrębu ewidencyjnego Pniewo, gmina Zatory, uregulowana w księdze wieczystej KW OS1U/00057546/9.

Bliższe informacje związane z wykazem można uzyskać w Urzędu Gminy Zatory, tel. 29 7410394.

/-/ Wójt Gminy Zatory

eprasa.pl a443e7aecb

Finał IX edycji projektu „Tradycje Teatralne Pułtuska”

We wrześniu, już po raz dziewiętnasty odbył się konkurs teatrów amatorskich „PTAK”. W tym roku wzięło w nim udział aż sześć grup teatralnych. 11 listopada w sali Kina Narew odbył się finał, podczas którego poznaliśmy wyniki konkursu.

Jury konkursu w składzie: Bożena Suchocka (przewodnicząca), Grzegorz Mrówczyński, Grzegorz Milczarczyk, przyznało następujące nagrody:

Nagrody zespołowe:

– za godną podziwu pracę zespołową oraz brawurową realizację spektaklu, nagrodę otrzymał Teatr „ Rozmyty Kontrast” z Ciechanowa, zaspektakl „Kolacja dla głupca” Francisa Vebera, w reżyserii Małgorzaty Dzilińskiej,

– za interesujący scenariusz, piękny plastycznie spektakl, nowoczesną formę oraz imponującą pracę zespołową – Warsztatowa grupa teatralna ATM ARTYSTA z Warszawy, za sztukę „Kreacja kubizmu” Anny Salamon w reżyserii Anny Salamon,

– za wykorzystanie wszystkich walorów sztuki Aleksandra Fredry, poczucie humoru i wysokie umiejętności wykonawcze – „Teatr pod Dębem” z Pułtuska za przedstawienie „Ostatnia wola” A. Fredry; w reżyserii Adama Gadomskiego,

– za ambitną próbę formalnego rozwiązania scenicznego współczesnego tekstu dramaturgicznego – Grupa teatralna „Między Nami” z Serocka za przedstawienie „Podróż” Aleksandry Skorupy i Macieja Dmochowskiego (scenariusz inspirowany tekstem A. Fredry); reżyseria Michał Beli,

– za oryginalny pomysł realizacyjny i walory wykonawcze – Grupa teatralna „TAJAGA” z Pułtuska, za przedstawienie „Próba generalna”, na podstawie tekstu A. Fredry „Z jakim się wdajesz, takim się stajesz” w reżyserii Lecha Chybowskiego,

– za ciekawy wybór repertuarowy oraz interesujące rozwiązania interpretacyjne – Teatr „Ostatni dzwonek” z Pułtuska, za przedstawienie „Zrzędność i przekora” A. Fredry w reżyserii Artura Bednarka.

Nagrody ze reżyserię:

Małgorzata Dzilińska – za reżyserię przedstawienie „Kolacja dla głupca”
Lech Chybowski – za reżyserię przedstawienie „Próba generalna”

Nagroda aktorska za rolę kobiecą:

Elżbieta Gierek – za rolę pani Zielskiej z Zielskich, w przedstawieniu „Ostatnia wola”

Nagroda aktorska za rolę męską:

Adam Gadomski – za rolę Stanisława w przedstawieniu „Ostatnia wola”

Wyróżnienia aktorskie:

Adrianna Betlińska – za rolę Marlene w przedstawieniu „Kolacja dla głupca”
Aldona Piotrowska – za rolę Józi Dorskiej w przedstawieniu „Podróż”
Michał Żuk – za rolę Jana w przedstawieniu „Zrzędność i przekora”

Nagroda Specjalna Jury:

Mikołaj Zelecha – za rolę Francoisa Pigniona w przedstawieniu „Kolacja dla głupca”. Vebera.

Anna Morawska
naczelna.pgp@pultusk24.pl

eprasa.pl a443e7aecb

Tajniki kuchni kresowej odkryte - konkurs kulinarny w kuchni Centrum Dziedzictwa Kulturowego

Kuchnia kresowa jest jedną z ciekawszych kuchni regionalnych. Oparta jest na ziemniakach i tłuszczach oraz sezonowych warzywach i owocach, z niewielkim dodatkiem mięsa. Tajniki tej kuchni w teorii i w praktyce poznali uczestnicy dzisiejszych warsztatów kulinarnych w pułtuskiej Trzynastce, które odbyły się 12 listopada, w ramach obchodów Narodowego Święta Niepodległości.

Warsztaty odbyły się dzięki współpracy Centrum Dziedzictwa Kulturowego i Zespołu Szkół im. Bolesława Prusa w Pułtusku. Kuchnię kresów wschodnich, w teorii i praktyce, zaprezentowały nauczycielki z Zespołu Szkół im. Bolesława Prusa w Pułtusku – Marta Kulesza i Lidia Przybysz wraz z uczennicami – Julią i Patrycją. W przyrządzaniu potraw chętnie brały udział uczestniczki warsztatów (i jeden uczestnik), w tym panie z Koła Gospodyń Wiejskich z Grabówca. Kuchnia CDK przepełniona była aromatami: pierogów z ciasta krucho-drożdżowego z farszem z kaszy gryczanej i twarogu, babki ziemniaczanej z boczkiem, prozaików, kibin oraz dżemu dyniowo-jabłkowego z korzennym aromatem. Poniżej zamieszczamy przepisy.

Anna Morawska
naczelna.pgp@pultusk24.pl

Babka ziemniaczana z boczkiem

Składniki
Ziemniaki 1000g
Cebula 150g
Boczek wędzony chudy 300g
Tłuszcz 20g
Żółtka 2 szt.
Śmietana 18%o 120g
Natka pietruszki 20g
Bułka tarta 20g
Tłuszcz do formy 10g
Sól, pieprz do smaku

Sposób wykonania
Przeprowadź obróbkę wstępną surowców. Ugotuj ziemniaki, ostudź, przeciśnij przez praskę. Cebulę pokrój w piórka, boczek w paski; cebulę zeszklij na tłuszczu, dodaj boczek i przysmaż razem. Do ziemniaków dodaj żółtka, śmietanę, wymieszaj i dopraw do smaku. Przygotuj formę do pieczenia (formę posmaruj tłuszczem i obsyp tartą); wyłóż połowę ziemniaków, wygładź, rozłóż boczek z cebulą, połóż drugą warstwę ziemniaków i piecz około 20 minut w temperaturze 170*C. Podziel babkę na porcje, podawaj z surówką z kwaszonej kapusty.

eprasa.pl a443e7aecb

Proziaki

Składniki
600 g mąki pszennej
1 czubata łyżeczka sody
1 jajko
¼ łyżeczki soli
5-6 łyżeczek cukru
1 ½ szklanki maślanki/ zsiadłego mleka
Odrobina oleju

Sposób wykonania
W misce połączyć przesianą mąkę, sodę, jajo, sól i cukier z maślanką, aby po dokładnym zarobieniu ciasta uzyskać delikatną konsystencję (przypominającą ciasto na pierogi). Pod koniec wyrabiania dodać olej, wyrobić krótko. Formować okrągłe placki. Smażyć na suchej patelni (najlepiej żeliwnej lub grillowej).

Kresowe pierogi z ciasta krucho-drożdżowego z farszem z kaszy gryczanej i twarogu

Składniki na ciasto
3 szklanki mąki pszennej + do wałkowania
2 żółtka
3/4 kostki masła
50 g świeżych drożdży
6 łyżek gęstego jogurtu naturalnego lub śmietany
łyżka soli
łyżka cukru
pozostałe białka

Składniki na farsz:
250 g twarogu tłustego lub półtłustego
250 g kaszy gryczanej, ugotowanej na sypko
Cebula
Sól
Pieprz
Suszony czosnek niedźwiedzi lub świeża natka pietruszki

Sposób wykonania:

Farsz
Na niewielkiej ilości masła zeszklij cebulę pokrojoną na bardzo drobną kostkę. Zimną kaszę gryczaną połącz z twarogiem, cebulą (można dodać tęż tłuszcz ze smażenia, ale tylko odrobinę), solą, pieprzem, czosnkiem niedźwiedzim lub drobno poszatkowaną natką pietruszki. Nadziewaj ciasto farszem i dobrze zlep pierogi.

Ciasto
Do dużej miski wkładamy masło, jogurt, żółtka, sól, cukier, mąkę i świeże drożdże (bez robienia rozczynu). Całość dokładnie wyrabiamy ręcznie przez kilka minut aż powstanie zwarte, jednolite ciasto. Podsypujemy mąką przygotowany blat, ciasto rozwałkowujemy (jeżeli lubisz dużo farszu, a mniej ciasta, wałkujemy cienko i na odwrót). Dużą szklanką wycinamy ciasto jak na klasyczne pierogi. Na środek nakładamy farsz i sklejamy. Odciskamy ząbki widelca na około falbanki. Gotowe pierogi wykładamy na blaszkę z papierem do pieczenia . Przy pomocy pędzelka smarujemy je białkiem i opcjonalnie posypujemy wierzch ulubionymi ziarenkami. Pieczemy w 200 stopniach przez około 15-20 minut, aż się pięknie zarumienią.

Dżem dyniowo-jabłkowy z korzennym aromatem

Składniki
Dynia 2 kg
Jabłka 2 kg
Cukier, sok z cytryny, goździki, imbir, cynamon - do smaku

Sposób wykonania
Dynię umyć, obrać, wydrążyć, pokroić w kostkę, po czym dusić w garnku z odrobiną wody. Jabłka umyć, obrać wydrążyć gniazda nasienne, pokroić w kostkę, skropić sokiem z cytryny,
dusić razem z dynią. Do masy dyniowo-jabłkowej dodać cukier oraz przyprawy korzenne i dusić razem na wolnym ogniu, mieszając. Gotowy dżem można zblendować na gładką masę

eprasa.pl a443e7aecb

Kacper Knochowski

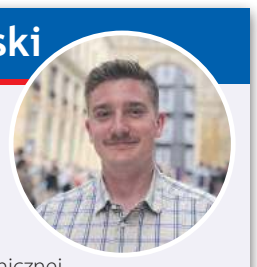

Młodzi mają głos

Młodszy analityk ds. polityki zagranicznej Stanów Zjednoczonych. Student politologii na UKSW. Prezes Koła Naukowego Badań nad Europą. Współpracuje z: Instytutem Prawa Wschodniego; Instytutem Nowej Europy. Rodowity pułtuszczanin.

Pierwsze posiedzenie nowego Parlamentu i pierwsze wnioski

W ubiegłym tygodniu miało miejsce ważne wydarzenie dla nas wszystkich. Dokładnie 13 listopada zebrali się nowo wybrani przedstawiciele narodu, ażeby dokonać pierwszych, kluczowych z punktu widzenia funkcjonowania państwa, decyzji. Był to również istotny sprawdzian dla partii politycznych – tych, które dotychczas były uważane za opozycyjne, oraz dla partii rządzącej.

Prezydent RP, na pierwsze posiedzenie Sejmu, na funkcję Marszałka Seniora desygnował przedstawiciela Polskiego Stronnictwa Ludowego – Marka Sawickiego. Był to dosyć ważny wybór pod kątem tradycji, ponieważ przedstawiciel ludowców zasiada w parlamencie od 1993 roku. Po ślubowaniu nowo wybranych posłów odbyło się najważniejsze głosowanie, które dotyczyło wyboru Marszałka Sejmu. Zdecydowaną większością głosów został nim Szymon Hołownia, którego już wcześniej Koalicja Obywatelska, Trzecia Droga oraz Lewica zadeklarowały się poprzeć. Obserwując pierwsze dni urzędowania nowego Marszałka Sejmu, należy podkreślić ważną rzecz - mianowicie wprowadził on „świeżą krew" do Parlamentu. Zadeklarował on, że sławetna „zamrażarka" sejmowa opuści mury ul. Wiejskiej w Warszawie. Ponadto obiecał, że Marszałek Sejmu będzie częściej dostępny dla dziennikarzy, ażeby skrócić dystans pomiędzy obywatelami a rządzącymi. W tym celu zorganizował on spotkanie z dziennikarzami, ażeby dopytać ich, jak można by było usprawnić ich pracę w tym jakże ważnym dla demokracji miejscu. Widać również poważną zmianę, z punktu widzenia parlamentarzystów, jeśli chodzi o porządek obrad. Marszałek ani razu nie odebrał głosu żadnemu z posłów, którzy prezentowali, często odmienne od niego, stanowisko.

Po wyborze drugiej osoby w państwie doszło do głosowań nad prezydium Sejmu. Każdy z klubów złożył swoje propozycje przedstawicieli do tegoż gremium. Izba niższa parlamentu zagłosowała również, że wicemarszałków w nowym Sejmie będzie sześciu, ażeby zapewnić w nim reprezentację wszystkich, dużych, klubów. Do niebywałej sytuacji doszło wtedy, gdy poszczególni kandydaci zaczęli uzyskiwać poparcie. Wszyscy z nich uzyskali ponad 230 głosów, oprócz jednej osoby – Elżbiety Witek. Przed wydaniem jakiegokolwiek osądu w tym aspekcie warto zwrócić uwagę na pewien fakt. Prawo i Sprawiedliwość, przy wyborze kandydatów do prezydium, nie poparło żadnego kandydata desygnowanego przez np. Koalicję Obywatelską lub Lewicę. Tak więc jaki interes miałyby mieć te partie, ażeby popierać kandydaturę Elżbiety Witek na stanowisko Wicemarszałka Sejmu? Ponadto, dlaczego nowa większość miałaby udzielić zgody na wybór tak skompromitowanej osoby na jedno z kluczowych stanowisk w państwie?

Najbliższe miesiące będą dla nowego Parlamentu bardzo trudne. Najważniejsze jednak będzie odzyskanie zaufania publicznego dla tej instytucji, która, poprzez zawłaszczenie jej przez obecnie odchodzącą ekipę rządzącą, straciła szacunek społeczeństwa. Wydaje się, że Szymon Hołownia będzie dobrym Marszałkiem, który wyjdzie w końcu do ludzi, a nie, tak jak Elżbieta Witek, będzie odgradzał budynek na Wiejskiej barierkami (ciekawe, czego oni się tak bali). Najgorsze jest jednak to, że obecni parlamentarzyści PiS-u niczego się nie nauczyli. Podwójne standardy się skończyły, jednak może do nich nadal to nie dochodzi...

Konferencja na temat kształcenia zawodowego w „Ruszkowskim"

16 listopada w Zespole Szkół Zawodowych im. Jana Ruszkowskiego w Pułtusku odbyła się konferencja pod hasłem „Rozwój kształcenia zawodowego i uczenia się w miejscu pracy w partnerstwie z przedstawicielami władz".

Wśród prelegentów znaleźli się: Izabela Kierska z MSCDN Ciechanów, ekspert Krajowego Zespołu Ekspertów ds. Kształcenia i Szkolenia Zawodowego EVET, Agata Łojek Zastępca Dyrektora Powiatowego Urzędu Pracy w Pułtusku, Iwona Studniak Doradca Zawodowy PUP w Pułtusku, dr. inż. Robert Janczewski z Wydziału Inżynierii i Ekonomii, Zakładu Informatyki Państwowej Akademii Nauk Stosowanych im. Ignacego Mościckiego w Ciechanowie, Krzysztof Baran Dyrektor Zarządzający spółki AGGE należącej do Grupy Mardom, Iwona Pacławska Dyrektor Personalny i Administracyjny ETI POLAM, Marzena Staniszewska-Szeliga nauczyciel ZSZ im. J. Ruszkowskiego.

Inauguracji konferencji dokonała dyrektor szkoły Anna Kmiołek-Gizara. Tuż po wystąpieniach prelegentów odbył się wspólny lunch. Ostatnim punktem programu były indywidualne konsultacje z zaproszonymi gośćmi.

Kamila Rud
reporter.pgp@pultusk24.pl

W imieniu społeczności Publicznej Szkoły Podstawowej nr 4
im. Ireny Szewińskiej w Pułtusku
składam serdeczne podziękowania
p. Katarzynie Gniedziejko - właścicielce apteki przy ul. A. Mickiewicza w Pułtusku
oraz apteki „W Ogrodach"
za pomoc w wyposażeniu szkolnego gabinetu pielęgniarskiego i przekazanie niezbędnych materiałów opatrunkowych.

Dyrektor Szkoły
Krzysztof Łachmański

Pułtusk, 20 listopada 2023 r.

eprasa.pl a443e7aecb

Joanna Bronowska oficjalnie objęła stanowisko Kierownika Posterunku Policji w Pokrzywnicy

Dotychczas pełniąca obowiązki podkom. Joanna Bronowska oficjalnie objęła stanowisko Kierownika Posterunku Policji w Pokrzywnicy. Rozkaz mianowania na to stanowisko wręczył awansowanej Komendant Powiatowy Policji w Pułtusku mł. insp. Paweł Antośkiewicz.

Dzięki uprzejmości władz gminy piątkowa uroczystość odbyła się w budynku Urzędu Gminy w Pokrzywnicy. W spotkaniu udział wzięli: przedstawiciel Kadr na czele z Komendantem Powiatowym Policji w Pułtusku, funkcjonariusze Posterunku Policji w Pokrzywnicy oraz Wójtowie Gmin podlegających Posterunkowi.

Cechująca się empatią i wrażliwością na problemy innych ludzi oraz chęcią niesienia im po- mocy, za pracowitość, doświadczenie, rozsądek i odwagę podkom. Joanna Bronowska została mianowana na stanowisko Kierownika Posterunku Policji w Pokrzywnicy. Jak podkreślił w gratulacjach i słowach uznania Szef pułtuskich policjantów: Pani Kierownik doskonale zna podległy rejon służbowy i zawsze wzorowo wypełnia powierzone obowiązki, w pełni zasłużyła i wypracowała sobie powierzone stanowisko. Do życzeń przyłączyli się Wójtowie i towarzyszący na zbiórce policjanci.

Podkom. Joanna Bronowska w szeregi policji wstąpiła w 2012 r. W trakcie swojej kariery zawodowej służyła w Ogniwie Patrolowo-Interwencyjnym, następnie w Wydziale Kryminalnym i Zespole ds. kryminalnych PP w Pokrzywnicy. Jest absolwentką Wyższej Szkoły Policji w Szczytnie. Gratulujemy i życzymy dalszych sukcesów!

kom. Milena Kopczyńska

Asp. Paweł Załęski Zastępcą Naczelnika Wydziału Prewencji KPP w Pułtusku

16 listopada na stanowisko Zastępcy Naczelnika Wydziału Prewencji Komendy Powiatowej Policji w Pułtusku mianowany został asp. Paweł Załęski. Na uroczystej zbiórce obecna była Kadra Kierownicza, funkcjonariusze oraz pracownicy cywilni jednostki.

Podczas dzisiejszej uroczystej zbiórki Komendant Powiatowy Policji w Pułtusku docenił zaangażowanie asp. Pawła Załęskiego, któremu 5 września br. powierzył obowiązki Zastępcy Naczelnika Wydziału Prewencji.

Jak podkreślił Szef pułtuskich policjantów na tę decyzję wpływ miało m.in. doświadczenie zawodowe, pracowitość funkcjonariusza, skrupulatność, energiczność i oddanie służbie. Komendant złożył „zatwierdzonemu" już na stanowisku Zastępcy Naczelnika Wydziału Prewencji serdeczne gratulacje. W swoim wystąpieniu zaznaczył również, że dzisiejszy awans to nie tylko uhonorowanie dotychczasowej drogi zawodowej, ale także wielkie zobowiązanie do dalszej ciężkiej pracy na rzecz mieszkańców powiatu pułtuskiego a połączenie cech charakteru, osobowości i pracowitości gwarantuje podołanie nowym wyzwaniom.

Obecni na uroczystej zbiórce życzyli asp. Pawłowi Załęskiemu wytrwałości i wszelkiej pomyślności w realizacji stawianych przed nim zadań, kolejnych osiągnięć zawodowych i wiele satysfakcji ze służby. Zastępca Naczelnika podkreślił, że pracuje z bardzo dobrymi policjantami, podziękował za zaufanie jakim został obdarzony i poprosił o koleżeńskie wsparcie na zajmowanym stanowisku.

Asp. Paweł Załęski do służby w Policji został przyjęty w 2011 roku, zaczynając w Ogniwie Patrolowo – Interwencyjnym. Od 2014 r. związany był z Posterunkiem Policji w Pokrzywnicy, 9 lat pełnił funkcję dzielnicowego, natomiast od kwietni br. zajmował stanowisko Kierownika Posterunku. Pełniąc funkcję Zastępcy Naczelnika Wydziału Prewencji odpowiedzialny będzie za Zespół Dzielnicowych, Zespół ds. Profilaktyki Społecznej Nieletnich i Patologii oraz Zespół ds. Wykroczeń.

Kom. Milena Kopczyńska

KRONIKA POLICYJNA 997

PUŁTUSK. Złodziej na cmentarzu
Nieznany sprawca dokonał kradzieży mienia w postaci wazonu granitowego wartości 400 zł z Cmentarza parafialnego, na szkodę mieszkańca Pułtuska. Kradzież została zgłoszona we wtorek, 14 listopada.

PUŁTUSK. Nieznany sprawca zniszczył karoserię
15.11.2023. Pułtusk
W środę, 15 listopada, w Pułtusku, nieznany sprawca poprzez zarysowanie ostrym przedmiotem dwóch elementów karoserii, uszkodził pojazd marki Opel, powodując straty o wartości 1500 zł na szkodę 47-letniego mieszkańca powiatu pułtuskiego.

PUŁTUSK. Wyłudził trzy pożyczki
W środę 15 listopada, nieznana osoba podszyła się pod 35-letniego mieszkańca pow. pułtuskiego i bez jego zgody i wiedzy zawarła umowy pożyczki w trzech bankach i usiłowała dokonać pożyczki w innych, na skutek czego powstały zobowiązania łącznie z odsetkami w kwocie blisko 24 tys. zł na szkodę zawiadamiającego.

GMINA ZATORY. Przez Blik stracił 4500 zł
W czwartek, 16 listopada, nieznany sprawca, w celu osiągnięcia korzyści majątkowej, dokonał oszustwa poprzez wykonanie trzech wypłat w kwocie 4500 przy użyciu kodu Blik, czym działał na szkodę 23-letniego mieszkańca pow. pułtuskiego.

PUŁTUSK. Makowianin złapany z mefedronem
W piątek, 17 listopada, w Pułtusku, 34-letni mieszkaniec pow. makowskiego wbrew przepisom ustawy o przeciwdziałaniu narkomanii posiadał środki odurzające w postaci mefedronu.

PRZEWODOWO. Nietrzeźwy kierowca
W sobotę, 18 listopada w Przewodowie, 55-letni mieszkaniec woj. małopolskiego kierował samochodem marki VW Passat będąc w stanie nietrzeźwości, wynik 0,37 mg/l.

KRONIKA STRAŻACKA 998

GOTARDY. Pomogli ratownikom otworzyć drzwi
W środę, 15 listopada, jeden zastęp z JRG (4 ratowników) zadysponowano do pomocy Zespołowi Ratownictwa Medycznego w otwarciu drzwi do budynku mieszkalnego w miejscowości Gotardy gmina Gzy.

KARNIEWEK. Zerwana linia energetyczna
W sobotę, 18 listopada, jeden zastęp z OSP Pokrzywnica (4 ratowników) zabezpieczył do czasu przybycia pogotowia energetycznego zerwaną linię energetyczną w miejscowości Karniewek gmina Pokrzywnica.

KLUKÓWEK, GRABÓWIEC, ZATORY, POBYŁKOWO DUŻE, ŚWIERKOWO. Powalone drzewa
W sobotę, 18 listopada, jeden zastęp z OSP Świercze (4 ratowników) usunął powalone drzewo z drogi wojewódzkiej w miejscowości Klukówek gmina Świercze.
Tego samego dnia, jeden zastęp z OSP Grabówiec (6 ratowników) usunął powalone drzewo z drogi gminnej w miejscowości Grabówiec gmina Pułtusk.
W sobotę w Grabówcu interweniowali także strażacy z OSP Zatory (4 strażaków) – usunęli oni powalone drzewo z drogi gminnej.
Niedziela, 19 listopada, również był dniem, w którym strażacy wyjeżdżali do powalonych drzew: jeden zastęp z OSP Pobyłkowo Duże (5 ratowników) usunął powalone drzewo z drogi powiatowej w miejscowości Wólka Zaleska gmina Pokrzywnica, natomiast j eden zastęp z OSP Świeszewko (4 ratowników) usunął powalone drzewa z drogi gminnej w miejscowości Świerkowo gmina Świercze.

PUŁTUSK. Drzewo spadło na linię energetyczną
W sobotę, 18 listopada, jeden zastęp z OSP Pułtusk (6 ratowników) zabezpieczył do czasu przybycia pogotowia energetycznego zerwaną przez powalone drzewo linię energetyczną w Pułtusku przy ulicy Baltazara. Po odcięciu zasilania energetycznego zastęp usunął powalone drzewo z drogi gminnej.

KLUKÓWEK. Pożar budynku mieszkalnego
W niedzielę, 19 listopada, sześć zastępów: JRG, OSP Świercze i OSP Świeszewko (w sumie 19 strażaków) ugasiło pożar budynku gospodarczego z częścią mieszkalną w miejscowości Klukówek gmina Świercze. W zdarzeniu ranna została jedna osoba.

eprasa.pl a443e7aecb

„Dopiero wtedy osiąga się wielkość
i wtedy się ona ujawnia, kiedy człowiek umie służyć"
bł. kardynał Stefan Wyszyński

Z okazji Dnia Pracownika Socjalnego
pragniemy przekazać wszystkim pracownikom
pomocy społecznej wyrazy uznania i podziękowania
za profesjonalizm oraz za zaangażowanie w udzielanie wsparcia
najbardziej potrzebującym.

W imieniu Samorządu Gminy Pułtusk dziękujemy za jakże trudną pracę,
którą codziennie udowadniają Państwo,
że empatia i służba bliźniemu są istotą człowieczeństwa.
Życzymy, aby praca była dla Państwa prawdziwym spełnieniem
i przynosiła satysfakcję z wykonywanego zawodu.
By nigdy nie zatracili Państwo motywacji i siły, a przede wszystkim
wyjątkowej wrażliwości, która wyróżnia pracowników socjalnych.

Życzymy Państwu sukcesów, ale także zdrowia,
pogody ducha i spełnienia w życiu osobistym.

Przewodniczący
Rady Miejskiej w Pułtusku
Ireneusz Purgacz

Burmistrz
Miasta Pułtusk
Wojciech Gregorczyk

Pułtusk, 21 listopada 2023 r.

Rondo na Popławach coraz bliżej

W kwietniu tego roku pisaliśmy o planach budowy ronda na Popławach. Wszystko wskazuje na to, że temat posuwa się do przodu.

Na najbliższej sesji Rady Miejskiej w Pułtusku radni będą podejmować uchwałę w sprawie wyrażenia zgody na zawarcie porozumienia (z powiatem pułtuskim) w sprawie współpracy przy wykonaniu dokumentacji projektowej dla zadania pn. „Rozbudowa drogi wojewódzkiej nr 618 w zakresie budowy skrzyżowania typu rondo (z ul. Tartaczną i ul. Grabową) od km 21+330 do km
„Mając na uwadze poprawę warunków komunikacyjnych infrastruktury drogowej, podniesienie poziomu jakości korzystania z dróg publicznych oraz zwiększenie bezpieczeństwa uczestników ruchu drogowego, zasadnym staje się wprowadzenie do realizacji przez Gminę Pułtusk przedmiotowego zadania" – jak czytamy w uzasadnieniu do uchwały.

W ramach porozumienia gmina Pułtusk z kolei udzieli pomocy w formie dotacji celowej na rzecz Starostwa Powiatowego w Pułtusku, nakierowanej na realizację zadań własnych beneficjenta pomocy, w formie współfinansowania dokumentacji projektowej budowy chodnika w Moszynie i Grominie.
Jeśli radni zagłosują w większości za podjęciem takiej uchwały, będzie to oznaczać możliwość przystąpienia do kolejnego etapu prac nad inwestycją, a więc przygotowaniem dokumentacji projektowej.

Anna Morawska
naczelna.pgp@pultusk24.pl

Scoda Scala – najnowsze wsparcie pułtuskich policjantów

Na drogi powiatu pułtuskiego wyjechała policyjna Scoda Scala. Pierwszy radiowóz w nowych barwach trafił do policjantów z Wydziału Ruchu Drogowego.

Flota pułtuskiej drogówki została wzbogacona o oznakowany pojazd marki Skoda Scala. Nowy radiowóz został zakupiony w ramach programu operacyjnego Infrastruktura i Środowisko - II edycja „Bezpieczniej na drogach – nowoczesny sprzęt dla polskiej Policji etap II", współfinansowanego przez Unię Europejską ze środków Funduszu Spójności w ramach Programu Operacyjnego Infrastruktura i Środowisko 2014-2020.

Nowy wzór oznakowania radiowozów i pozostałych pojazdów policyjnych został zaprezentowany na zeszłorocznych Międzynarodowych Targach Policji i Bezpieczeństwa Publicznego POLSECURE, które odbyły się w Kielcach. Do dotychczasowego oznakowania zostały dodane jaskrawe, żółto-zielone kolory, które sprawiły, że radiowozy są bardziej widoczne. Oprócz zmiany kolorystyki doszła także zwiększona liczba świateł ledowych. Zmiany w oznakowaniu i uprzywilejowaniu samochodów Policji mają przełożyć się na lepszą widoczność i zwiększenie bezpieczeństwa funkcjonariuszy oraz innych użytkowników dróg.

Kom. Milena Kopczyńska

Wcześniejsi emeryci i renciści mogą dorobić więcej

Emeryci i renciści mogą pracować i dorabiać, ale niektórych z nich obowiązują limity zarobkowe. Gdy je przekroczą, ZUS może zmniejszyć lub zawiesić wypłacane świadczenie. Od 1 grudnia limity będą wyższe.

Osoby dorabiające do wcześniejszej emerytury, czy renty muszą pamiętać o tym, że dodatkowe zarobki mogą wpłynąć na wysokość pobieranego świadczenia. Jeśli przychód przekroczy określone progi – 70 proc. i 130 proc. przeciętnego miesięcznego wynagrodzenia, to ZUS może zmniejszyć lub zawiesić wypłacane świadczenie.

- Limity zarobkowe zmieniają się co 3 miesiące. Od grudnia 2023 r. do lutego 2024 r. granicą bezpiecznego dorabiania jest kwota 5036,50 zł brutto. To o ponad 132 zł miesięcznie więcej niż dotychczas. Zarobki do tej kwoty miesięcznie nie spowodują zmniejszenia wypłacanej przez ZUS emerytury lub renty. Natomiast, żeby Zakład nie wstrzymał wypłaty świadczenia, dodatkowy miesięczny przychód w grudniu, styczniu i lutym nie powinien być wyższy niż 9353,50 zł brutto- informuje Wojciech Ściwiarski, rzecznik prasowy ZUS w województwie mazowieckim.

Przychód wyższy niż 70 proc. (5036,50 zł), ale niższy niż 130 proc. (9353,50 zł) przeciętnego miesięcznego wynagrodzenia spowoduje zmniejszenie świadczenia o kwotę przekroczenia, jednak nie więcej niż o kwotę maksymalnego zmniejszenia. Kwota maksymalnego zmniejszenia wynosi 794,35 zł- dla emerytur i rent z tytułu całkowitej niezdolności do pracy, 595,80 z- dla rent z tytułu częściowej niezdolności do pracy, oraz 675,24 zł- dla rent rodzinnych, do których uprawniona jest jedna osoba.

Kto może dorabiać bez ograniczeń?
Limity zarobkowe nie obowiązują emerytów, którzy ukończyli powszechny wiek emerytalny (60/65 lat). Wyjątek od tej zasady stanowią jedynie seniorzy, którym ZUS podwyższył wyliczoną emeryturę do kwoty świadczenia minimalnego (od marca 1588,44 zł brutto).
Zarobkować bez ograniczeń mogą również niektórzy renciści. Chodzi o osoby, które pobierają renty dla inwalidów wojennych, inwalidów wojskowych, których niezdolność do pracy związana jest ze służbą wojskową. Ten przywilej dotyczy również rent rodzinnych przysługujących po uprawnionych do tych świadczeń.
Limitami przychodów nie muszą przejmować się także osoby pobierające rentę rodzinną, która jest kwotowo korzystniejsza od ustalonej emerytury z tytułu ukończenia powszechnego wieku emerytalnego.

Wojciech Ściwiarski, rzecznik prasowy ZUS

eprasa.pl a443e7aecb

Spotkanie z producentką filmową - Marią Gołoś

W piątek, 17 listopada w pułtuskiej Bibliotece Publicznej im. J. Lelewela w Pułtusku odbyło się spotkanie z producentką filmową Marią Gołoś. Była to okazja do bliższego poznania zawodu producenta filmowego oraz okoliczności powstania filmowych hitów, takich jak: „Ikar. Legenda Mietka Kosza", „Bo we mnie jest seks". Rozmowę przeprowadził Szymon Wotawa.

Maria Gołoś jest absolwentką wydziału Wiedzy o Teatrze Akademii Teatralnej w Warszawie oraz Podyplomowych Studiów Zarządzania Kulturą (Instytut Badań Literackich PAN). W branży filmowej pracuje od 2008 roku. Współpracuje z firmą Prasa i Film – od 2008 roku jako redaktor, a od 2012 roku jako producent programu „Weekendowy Magazyn Filmowy" (w 2015 roku program otrzymał nagrodę Polskiego Instytutu Sztuki Filmowej za najlepszy program o tematyce filmowej). Jest producentem wykonawczym „Letniego przesilenia" Michała Rogalskiego (prod. Prasa i Film; film zdobył m.in. nagrodę za najlepszy scenariusz na Międzynarodowym Festiwalu Filmowym w Montrealu, nagrody za najlepsze zdjęcia i najlepszą drugoplanową rolę kobiecą na Festiwalu Filmowym w Gdyni). Pracowała również, jako specjalista ds. dystrybucji w Szkole Wajdy.

■ (Red.)
redakcja.pgp@pultusk24.pl

Dzień Piżamy w Przedszkolu Miejskim nr 4 - akcja ze szlachetnym przesłaniem

15 listopada w Przedszkolu Miejskim nr 4 z Oddziałami Integracyjnymi w Pułtusku zorganizowany został „Dzień Piżamy".

Była to ogólnopolska akcja charytatywna pod patronatem Fundacji „Gdy Liczy się Czas", na rzecz dzieci przebywających na oddziałach onkologicznych.
„Dzień Piżamy" to był przede wszystkim, dzień zwrócenia uwagi na zdrowie i empatię. Każdy przedszkolak przyniósł symboliczną kwotę, którą wpłacimy na konto fundacji. W tym roku zebrane zostało 765 zł (245 + 520) w obu budynkach.
Dlaczego piżama? Ponieważ standardowym ubraniem dziecka przebywającego w szpitalu jest właśnie piżama. A my wszyscy włożyliśmy ją na znak solidarności z małymi, chorymi pacjentami. Był to z naszej strony mały gest, a tak wiele znaczący.

Justyna Piątek

eprasa.pl a443e7aecb

XIII Konkurs Pieśni Patriotycznej „Pieśń ujdzie cało”

Trzynaście lat temu Wanda Koniecka-Pieńkos wymyśliła i zorganizowała konkurs pieśni patriotycznej „Pieśń ujdzie cało”. Konkurs organizowany jest do tej pory i 16 listopada w Liceum Ogólnokształcącym im. Piotra Skargi w Pułtusku odbyła się jego kolejna edycja.

Uczestników, opiekunów i gości powitała dyrektor LO im. P. Skargi Anna Majewska. Występy oceniało jury w składzie: Wanda Koniecka-Pieńkos – pomysłodawczyni konkursu, Aldona Łaszczych – sybiraczka, nauczycielka, obecna na konkursie od pierwszej edycji, Michał Kisiel – dyrektor Domu Polonii w Pułtusku, Ewa Fraksztein – śpiewaczka operowa, Szymon Fabisiak – muzyk, absolwent LO im. P. Skargi. Konkurs prowadzili uczniowie LO – Anna Wiśniewska oraz Igor Borucki. Wyniki:

W kategorii szkół podstawowych

I miejsce: Maja Gąszcz
II miejsce: Chór z Pniewa
III miejsce: Alicja Paradowska

W kategorii szkół ponadpodstawowych

I miejsce: Natalia Łączkowska
II miejsce: Zespół Bratniacy
III miejsce: Anna Krupińska

W kategorii pieśni kresowej

I miejsce: Maciej Pietrzykowski
II miejsce: Zespół Kantylena
III miejsce: Karolina Fabisiak

Wyróżnienie: Sandra Włodarczyk

Nagroda od Stowarzyszenia Pamięć i Tożsamość im. Wincentego Witosa: Natalia Łączkowska
Nagroda od Adama Maickiego: Karolina Fabisiak

Nagrody specjalne

Szkoły podstawowe: Duet Trymolki, Laura Kisiel, Marcelina Pietruszczak, Ewelina Dąbrowska/ Weronika Kur/ Sabina Maliszewska
Szkoły ponadpodstawowe: Katarzyna Zadruska, Wiktoria Radziszewska
Pieśń kresowa: Oliwia Tomczyk, Aleksandra Janas

Gratulujemy uczestnikom, opiekunom i organizatorom!

Anna Morawska
naczelna.pgp@pultusk24.pl

więcej zdjęć do obejrzenia na pultusk24.pl

eprasa.pl a443e7aecb

OGŁOSZENIA DROBNE

AUTO MOTO

Kolektory, katalizatory, rury wydechowe, elementy montażowe. Haki holownicze, szyby pogrubione do samochodów osobowych, dostawczych i ciężarowych. Sprzedaż, montaż, naprawa, Moszyn 8 / k Pułtuska, Auto Stanlej Tel.501-060-489

ROLNICZE

USŁUGI

Adaptacje poddaszy Remonty Malowanie Szpachlowanie Ścianki gk Panele Zapraszam do kontaktu 734495841

Izolacje i ocieplanie natryskowe pianą PUR: *poddasze *dachy *fundamenty *posadzki *hale *garaże Zapraszamy do kontaktu 734-495-841 lub 665-198-111

- Cyklinowanie, lakierowanie, układanie tel. 507 603 653

Docieplania budynków. Szybko, tanio i solidnie. Tel. 502-053-214

Mycie i malowanie dachów, elewacji i kostki brukowej. Tel. 507-567-910

Elektryk złota rączka 515010373

- KOREPETYCJE MATEMATYKA- klasy 3-8 szkoły podstawowej. Pomoc: prace domowe, prace klasowe, kartkówki oraz bieżące tematy. Absolwent Politechniki Warszawskiej. Lekcja 60 min. Koszt 50 zł. Tel. 605846487
- Profesjonalne mycie fotowoltaiki wodą demineralizowaną. Bez smug i zacieków. Kontakt 510225269.

Izolacje i ocieplanie natryskowe pianą PUR: *poddasze *dachy *fundamenty *posadzki *hale *garaże Dokonujemy izolacji natryskowej pianą poliuretanową budynków mieszkalnych, gospodarczych oraz hal. Izolacja od fundamentów, aż po dach. Nowoczesna metoda izolacji termicznych oraz hydroizolacji nowych i wyremontowanych obiektach to inwestycja na wiele lat. Zapraszamy do kontaktu po bezpłatną wycenę. tel. 734495841 lub 665198111

PRACA

Potrzebna pomoc do opieki nad chorym i prowadzenia domu. Może być z zamieszkaniem. Tel. 669 196 818

Zatrudnię operatora minikoparki do wykopów liniowych z doświadczeniem. Umowa o pracę. Kontakt: 500 783 843

- Zatrudnię osobę do pracy przy pakowaniu drobnego towaru AGD typu: czajniki, drobne artykuły gospodarstwa domowego, pościel. Osoba nie musi posiadać doświadczenia. • Twoje zadania: Przygotowanie towaru do wysyłki, Zabezpieczenie towaru w folię i spakowanie go, Praca na terenie powiatu Wyszkowskiego, Wólka Somiankowska 27, zainteresowanych proszę o kontakt tel 698 638 174, adamgierek@europ.com.pl

Zatrudnię kierowcę C+E na kraj scania naczepa firanka tel 504253005 (stałe trasy)

- Oferuje wynagrodzenie w przedziale 3500-7500 zł miesięcznie (i więcej), w zależności od ilości czasu, którą poświęcisz na pracę. Wymagam tylko ukończonych 18 lat oraz podstawowej obsługi komputera i Internetu. Praca zajmuje 1-2 godziny dziennie. Pozdrawiamy, Dawid - facebook.com/kaczmarczyk.dawid
- **Dam pracę prowadzenie domu z opieką nad chorym, dobre warunki finansowe na umowę zlecenie Tel 669 196 818**
- Zatrudnię, do sprzątania ulic, na noce (18-4), zapewniony transport. Stawka od 200zl/ noc kontakt 509183104
- **Przyjmę do pracy w warsztacie samochodowym - naprawa układów wydechowych, hamulcowych, zawieszeń - montaż haków holowniczych, szyb samochodowych. Mile widziane wykształcenie średnie, umiejętności spawanie, obsługa programu diagnostycznego. Moszyn / k. Pułtuska Tel. 501 060 489**

RÓŻNE

- Poznam dziewczynę do lat 38. Kontakt pod numerem: 501 350 167

NIERUCHOMOŚCI

WYNAJMĘ

- MAM DO WYNAJĘCIA KAWALERKĘ W WARSZAWIE (ul. Niska). OKAZYJNA CENA. Tel.: 508-214-623

SPRZEDAM

- Sprzedam bezpośrednio, podpiwniczony dom piętrowy o powierzchni 155 m2 na narożnej działce 600 m2 w cichej i spokojnej okolicy domów jednorodzinnych. Uregulowany stan prawny.

Sprzedam działkę uzbrojoną 1000m2 w Rajszewie 693 831 282

- Sprzedam mieszkanie 61,6 m2 - 3-pokoje (4-piętro) zlokalizowane w Pułtusku, ul.17 Stycznia 1. Bardzo słoneczne, ciepłe, ładny rozkład i widok z okien. Cena 285 000 zł (do negocjacji) tel. 607-365-510

Sprzedam działkę rolną z możliwością odrolnienia oraz zabudowy, bardzo dobre warunki, prawie 1ha (96 arów), 200m od rzeki Narew (bardzo dobre zejście) oraz obok drogi krajowej nr 61 722-099-397, Chmielewo

Działki budowlane, gmina Serock (Dębe, Izbica, Wola Smolana, BEZPOŚREDNIO tel. 604 795 774

- Podpiwniczony dom piętrowy o powierzchni 155 m2, a narożnej działce 600 m2 w cichej i spokojnej okolicy domów jednorodzinnych. Uregulowany stan prawny, bez obciążenia hipotecznego. Usytuowany w Pułtusku – 1h od Warszawy w kierunku Augustowa na skraju Puszczy Białej. Piwnica widna z dużymi oknami, cztery pomieszczenia z bezpośrednim wyjściem na działkę. Pierwsza kondygnacja: kuchnia, jadalnia, salon, łazienka oraz hall i ganek z głównym wejściem. Druga kondygnacja: trzy sypialnie, łazienka i hall. Strych użytkowy z możliwością adaptacji mieszkalnej. Na działce znajduje się również murowany garaż(12m2) oraz budynek gospodarczy(28m2) składający się z pokoju, kuchni i łazienki. Dom podłączony jest do sieci wodociągowej, gazowniczej, elektrycznej oraz kanalizacji. W niewielkiej odległości znajdują się: sklepy, kościół, szpital, przystanek autobusowy, Puszcza Biała i rzeka Narew. Kontakt: 505797771

KUPIĘ KAŻDĄ NIERUCHOMOŚĆ Z PROBLEMEM PRAWNYM, ZADŁUŻONĄ, UDZIAŁY W NIERUCHOMOŚCIACH TEL. 786-805-828

TO MIEJSCE CZEKA NA TWOJĄ REKLAMĘ 500 098 227 reklama.pgp@pultusk24.pl

ogłoszenie...

Firma GERWOOD zatrudni pracownika na stanowisko Stolarz budowlany oraz pomocnika Stolarza. Praca na hali produkcyjnej oraz montaż w terenie. PRACA OD ZARAZ

Po więcej informacji zapraszamy do kontaktu tel. **510 570 517** e-mail: **info@gerwood.pl**

DOMY Z BALA GERwood www.gerwood.pl

ogłoszenie...

ogłoszenie...

eprasa.pl a443e7aecb

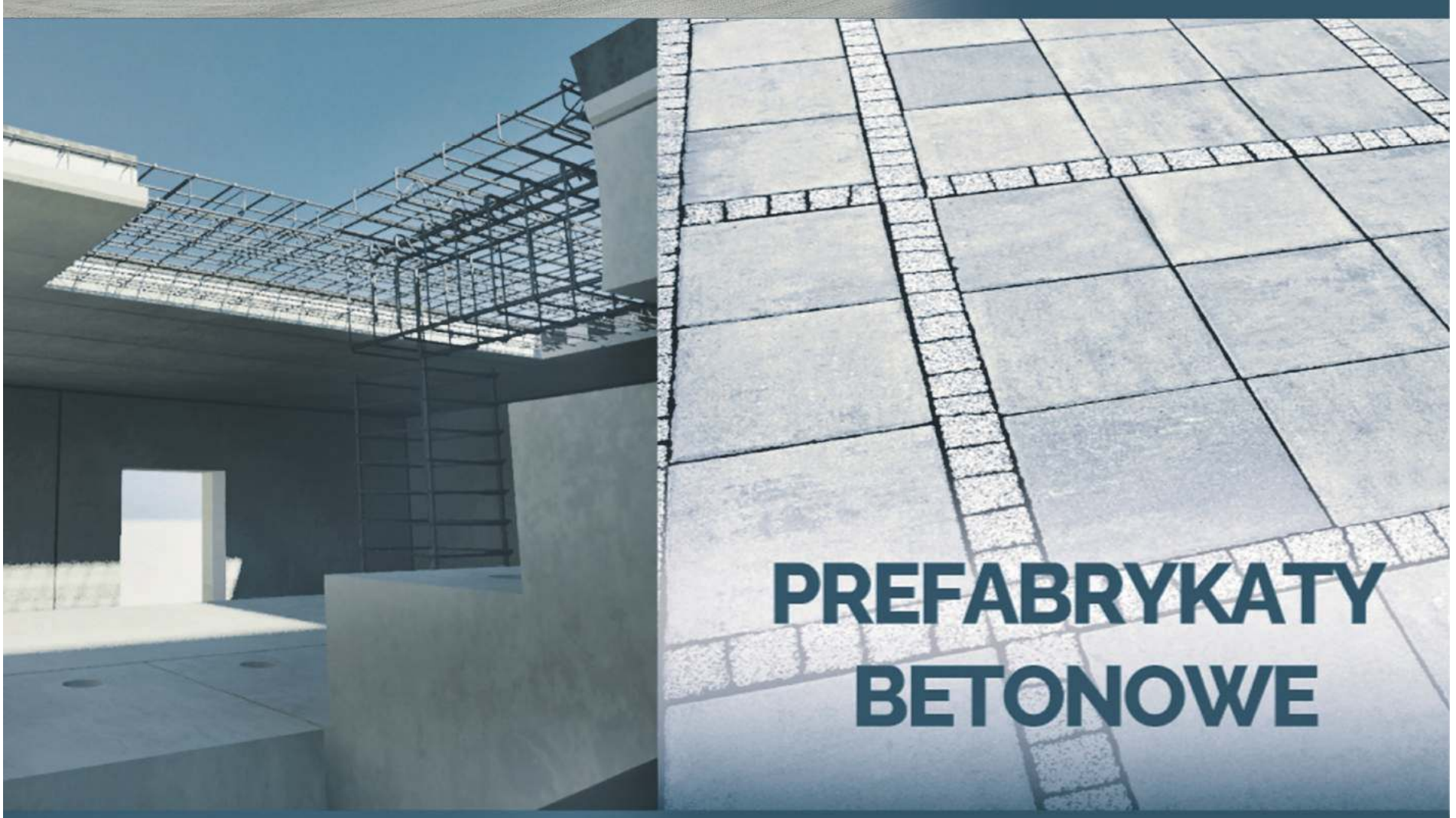

BUDOWNICTWO PREFABRYKOWANE

elementy ścienne i stropowe,
budownictwo jednorodzinne, wielorodzinne,
obiekty użyteczności publicznej i biurowe,
szybki czas realizacji inwestycji,
wysoka jakość i trwałość elementów

Szeroki wybór prefabrykatów betonowych w tym:

bloczki betonowe
elementy ogrodzeniowe
kostka brukowa

BRIX
Producent prefabrykatów betonowych
Kosewo 134, 05-190 Nasielsk
tel. 22 333 50 10
brix.net.pl

eprasa.pl a443e7aecb

Podwójne zwycięstwo w Warszawie

Podwójnym zwycięstwem zakończył się ostatni mecz Nadnarwianki w rundzie jesiennej. W Warszawie, z tamtejszym Drukarzem wygraliśmy 3-1 na boisku. Drugie zwycięstwo odnieśli kibice na trybunach. Pojechało ich do stolicy z Pułtuska dużo i kibicowali tak dobrze, że gospodarze nie mogli wyjść z podziwu. Oto co napisali na swoim FB:

Mecz rozpoczynamy od szybkiego wyjścia na prowadzenie. Już w 8 minucie wyborną akcję finalizuje Oliwier Żurawski i wcinką, nad bramkarzem umieszcza piłkę w siatce. Za kilka minut marnujemy bardzo dogodną okazję na podwyższenie wyniku. Od tej pory nasza gra ograniczała się już tylko od odpierania ataków Nadnarwianki która w pełni zdominowała przebieg spotkania.
Pierwszą bramkę tracimy po rzucie karnym, zaś kolejne dwie już w drugiej odsłonie po skutecznym ataku pozycyjnym rywala. Nasza drużyna próbowała do samego końca odrobić straty, lecz defensywa drużyny z Pułtuska była dziś bardzo dobrze dysponowana.
Był to ostatni mecz rundy jesiennej która była dla nas bardzo nietypowa. Przeżyliśmy w niej dosłownie wszystko. Rozczarowania, sukcesy, pomyłki sędziowskie jak i wiele zwrotów akcji. Doświadczenia zdobyte w ciągu ostatnich 3 miesięcy z pewnością pozwoliły naszym młodym zawodnikom wejść na wyższy poziom piłkarstwa.
Rywalowi dziękujemy za wartościowy mecz. Musimy przyznać, że organizacja gry stała w Nadnarwiance na bardzo wysokim poziomie. Z taką grą na prawdę zasługujecie na grę w ForBet 4 lidze. Dodatkowo jesteśmy pod ogromnym wrażeniem tak licznej grupy kibicowskiej z Pułtuska która stawiła się dziś w Warszawie i głośno dopingowała swój zespół od pierwszej do ostatniej minuty meczu. PEŁEN SZACUN! To była przyjemność grać przy takiej widowni.

Na chwilę obecną nie wiemy jak Nadnarwianka zakończy rundę, gdyż ze względu na warunki atmosferyczne nie odbyło się kilka meczy. Zajmujemy drugą pozycję, mając 32 punkty, ale dwie drużyny: Makowianka i Narew Ostrołęka mają odpowiednio 31 i 30 i o jeden mecz mniej. Mogą więc nas przeskoczyć. W najgorszym wypadku mamy więc czwarte miejsce, licząc się w walce nawet o wygranie ligi. Brawo drużyna, brawo kibice, brawo działacze Klubu.
GHG

V liga 2023/2024, grupa: mazowiecka I

	DRUŻYNA	M.	Pkt.	Z.	R.	P.
1	MKS Przasnysz	14	35	11	2	1
2	**Nadnarwianka Pułtusk**	**15**	**32**	**10**	**2**	**3**
3	Makowianka Maków Maz.	14	31	10	1	3
4	Narew 1962 Ostrołęka	14	30	9	3	2
5	Żbik Nasielsk	15	28	8	4	3
6	Polonia II Warszawa	14	24	7	3	4
7	KS Drukarz Warszawa	15	23	7	2	6
8	Amator Maszewo	14	19	5	4	5
9	Świt Staroźreby	14	17	5	2	7
10	Mazur Gostynin	15	16	4	4	7
11	Huragan Wołomin	15	15	4	3	8
12	PAF Płońsk	14	13	3	4	7
13	RKS Okęcie Warszawa	14	11	3	2	9
14	Unia Warszawa	15	11	3	2	10
15	MKS Ciechanów	14	11	3	2	9
16	Wkra Bieżuń	14	8	2	2	10

Kamil Jagielski o meczu z Drukarzem Warszawa

Do Warszawy jechaliśmy z nastawieniem na trudną przeprawę, mając na uwadze nasze poprzednie spotkania z Drukarzem. Od początku spotkania pomimo pogody, obie drużyny narzuciły wysokie tempo. Mieliśmy przewagę natomiast to Drukarz wyszedł na prowadzenie. Szybko udało się odpowiedzieć, więc do przerwy był remis. W drugiej połowie zaczęliśmy znowu agresywnie i wysoko co dało dwie bramki. Obie drużyny tworzyły sobie jeszcze sytuacje, jednak wynik nie uległ zmianie. Myślę, że wynik był sprawiedliwy i zasłużyliśmy na zwycięstwo. Wielkie brawa i podziękowania dla kibiców, którzy również mieli znaczny udział we wczorajszym meczu.

Dawid Sokołowski o meczu z Drukarzem Warszawa

W początkowej fazie mecz nie układał się po naszej myśli, ponieważ to gospodarze wyszli na prowadzenie. Z kolejnymi minutami zaznaczaliśmy swoją przewagę na boisku, co przełożyło się na remisowy rezultat do przerwy. Po zmianie stron jeszcze agresywniej podeszliśmy do rywala, stwarzaliśmy więcej sytuacji bramkowych, zdobyliśmy dwa gole i przechyliliśmy szalę zwycięstwa na naszą korzyść. Dziękujemy Wszystkim kibicom, którzy mimo bardzo słabej pogody, pokonali długą drogę i dopingowali nas przez cały mecz. Za nami bardzo dobra runda, teraz udajemy się na odpoczynek i już niedługo zaczynamy przygotowania do drugiej części sezonu.

Grzegorz Hubert Gerek
grzegorz.gerek@pultusk24.pl

PUŁTUSKA gazeta powiatowa
tygodnik społeczno-kulturalny mieszkańców Pułtuska i powiatu pułtuskiego

Miejcie odwagę... Nie tę tchnącą szałem,
która na oślep leci bez oręża,
Lecz tę, co sama niezdobytym wałem
Przeciwne losy stałością zwycięża.
Adam Asnyk

ADRES REDAKCJI:
06-100 Pułtusk,
ul. Kotlarska 8

WYDAWCA:
AGA PRESS Agencja Wydawniczo-Reklamowa, ul. Kotlarska 8, 06-100 Pułtusk
Redaguje zespół:
Wydawca - Agnieszka Anulewicz - agnieszka@pultusk24.pl
Redaktor naczelna - Anna Jakim-Morawska naczelna.pgp@pultusk24.pl
Skład DTP - Łukasz Dąbrowski skladpgp@wp.pl
Biuro reklam i ogłoszeń - reklama.pgp@pultusk24.pl
Dziennikarze:
Grzegorz Hubert Gerek - grzegorz.gerek@pultusk24.pl
Lech Chybowski - le.chybol@op.pl
Karolina Pawleńska - karolina.pawlenska@pultusk24.pl
Kamila Rud - reporter.pgp@pultusk24.pl

KONTAKT
Redakcja:
redakcja.pgp@pultusk24.pl
tel. 23 692 81 12
Biuro reklam i ogłoszeń:
reklama.pgp@pultusk24.pl
tel./fax 23 692 81 12
AGA PRESS
agapress@pultusk24.pl
tel. 23 692 81 12

Materiałów nie zamówionych redakcja nie zwraca, a ponadto zastrzega sobie prawo dokonywania skrótów. Wydawca ani redakcja nie odpowiada za treść reklam i ogłoszeń. Anonimy wyrzucamy do kosza.

eprasa.pl a443e7aecb

Jak sejmik Mazowsza pomaga regionowi ciechanowskiemu?

622 inwestycje w Twojej okolicy* ze wsparciem sejmiku

*Dane na 1.10.2023 r.

Boisko przy Zespole Szkół Techniczno-Zawodowych w Żurominie

OSP Baboszewo

Ul. Graniczna i Widna w Ciechanowie

Most w Bieżuniu

Zbiornik wodny w Wyszynach Kościelnych

OSP Radzanów

Zielony przystanek w Pułtusku

Stadion sportowy w Glinojecku

Ogród warzywny w Parku Ojców w Ciechanowie

więcej na **mazovia.pl**

25 lat Mazowsze

eprasa.pl a443e7aecb