Gwarek

gwarek.com.pl

4,00 zł (w tym 5% VAT)
nr 35
2.09.2025 r.
nr indeksu 359599

ISSN 0209-0368

TARNOWSKIE GÓRY › PIEKARY ŚL. › LUBLINIEC

Burmistrz Czech przeprasza, Barbara Dziuk ma zwrócić pieniądze

FOT. REDAKCJA GWAREK

Burza wokół Barbary Dziuk, która została członkiem rady nadzorczej Tarnogórskiego Ośrodka Sportu i Rekreacji. Ostatecznie we wtorek zrezygnowała. Burmistrz Arkadiusz Czech przeprasza, Barbara Dziuk ma zwrócić pieniądze.

Czytaj – str. 3

W Alpach **zginął tarnogórzanin**

Zginął w górach, które kochał. **Kazimierz „Kaju" Wszołek z Tarnowskich Gór razem z kolegą pojechali w szwajcarskie Alpy. Niestety, była to ich ostatnia górska wspinaczka.** Zginęli, prawdopodobnie po przejściu lawiny skalnej. W ciepłych słowach żegna go córka, wspominają koledzy alpiniści i grotołazi.

AGNIESZKA RECZKIN

Kazimierz Wszołek był wytrawnym alpinistą, honorowym członkiem Tarnogórskiego Klubu Taternictwa Jaskiniowego. Po górach chodził od lat. 15 sierpnia pojechał z kolegą w Alpy w Szwajcarii, na miejscu byli dzień później.

Tarnogórzanin rzadko korzystał z telefonu, oszczędzał baterię, nie miał dostępu do internetu. Jednak rodzina przyzwyczaiła się już, że nie „meldował" się na bieżąco. Ostatni kontakt z najbliższymi miał kolega – po kilku dniach wyprawy wysłał zdjęcie. Potem alpiniści już się nie odzywali.

Sygnał o pomoc włoskie anteny odebrały w piątek, 22 sierpnia, rano. Była mowa o tym, że jeden z mężczyzn ma liczne obrażenia. Do akcji ruszył helikopter, namierzono telefony zaginionych. Ustalono, że powinni być po stronie szwajcarskiej i poszukiwania przejęły tamtejsze służby. Samochód Polaków znaleziono w miejscowości Saas-Grund.

Dokończenie na str. 5

W NUMERZE

WYJĄŁ NÓŻ I UGODZIŁ. JEST AKT OSKARŻENIA

▸ Prokuratura Rejonowa w Tarnowskich Górach skierowała do Sądu Okręgowego w Gliwicach akt oskarżenia przeciwko obywatelowi Gruzji Giorgiemu E., oskarżonemu o usiłowanie zabójstwa.

Czytaj – str. 5

CHCIELIŚMY FOTORADARU, ALE NIE W TYM MIEJSCU

▸ – Dlaczego fotoradar postawiono akurat w tym miejscu, nie tam jest najbardziej niebezpiecznie – mówi Jerzy Mały z rady tarnogórskiej dzielnicy Bobrowniki Śląskie-Piekary Rudne.

Czytaj – str. 6

PYTANIA O INKUBATOR PRZEDSIĘBIORCZOŚCI

▸ Pytanie o przyszłość Inkubatora Przedsiębiorczości w Tarnowskich Górach pojawia się regularnie. Tym razem powodem jest zmiana na stanowisku prezesa spółki. Trwa konkurs na wyłonienie nowego szefa.

Czytaj – str. 6

OTWARTO NOWY DOM DZIECKA

▸ Rodzinny Dom Dziecka otwarto 25 sierpnia w Tarnowskich Górach. To efekt współpracy miasta i powiatu. Nowa placówka powstała w lokalu przekazanym przez miasto. Przeszedł gruntowny remont i jest dostosowany do potrzeb wielodzietnej rodziny zastępczej.

Czytaj – str. 7

ODDZIAŁ POMIEŚCI WIĘCEJ PACJENTÓW

▸ W miniony wtorek w Górnośląskim Centrum Rehabilitacji „Repty"w Tarnowskich Górach odbyło się uroczyste otwarcie Oddziału Rehabilitacji Narządu Ruchu. Inwestycję, która pochłonęła 25,5 mln zł, ukończono pół roku przed terminem.

Czytaj – str. 11

OWOCOBRANIE W TARNOWSKICH GÓRACH. BRONISŁAW KOWALCZYK ZAPRASZA

▸ Bronisław Kowalczyk z Tarnowskich Gór, ekolog i pszczelarz, zaprasza na owocobranie przy ul. Częstochowskiej. – Tylu owoców tu jeszcze nie widziałem. Gałęzie uginają się od jabłek – mówi.

Czytaj – str. 7

TRENING ŁUCZNICZY I TURNIEJ DLA BARTKA

▸ Tarnogórskie Stowarzyszenie Łucznicze zaprasza na turniej i otwarty trening łuczniczy w parku Repeckim, obok Sztolni Czarnego Pstrąga. Dochód z wydarzenia zostanie przeznaczony na leczenie Bartka Rachwała z Tarnowskich Gór. Wydarzenie będzie w sobotę, 6 września. Trening zaplanowano w wąwozie, ok. 50 m na lewo od Sztolni Czarnego Pstrąga.

Czytaj – str. 14

eprasa.pl a4bc692136

Gwarki coraz bliżej

12-14 września odbędą się tarnogórskie Gwarki 2025

Już za tydzień, w kolejnym wydaniu gazety, znajdziecie pełny program święta miasta, informacje o wykonawcach oraz wszystko, co warto wiedzieć przed wielkim świętowaniem.

Gwarki 2025. Wszystko, co musisz wiedzieć – w „Gwarku" z 9 września.

Neta przeszła na emeryturę

Po 6 latach na zasłużoną emeryturę odeszła czworonożna funkcjonariuszka policji Neta.

– Neta specjalizowała się w wyszukiwaniu zapachów narkotyków i przez lata z sukcesami wykonywała swoje zadania i była ogromnym wsparciem dla tarnogórskich policjantów – mówi podkom. Kamil Kubica, rzecznik komendy policji w Tarnowskich Górach

Neta kolejne lata swojego życia spędzi u swojego dotychczasowego przewodnika asp. szt. Łukasza Gryca, który zapewni jej dom i opiekę.

– Dziękujemy naszej koleżance za każdy dzień służby, pełnej poświęceń i zaangażowania w pieskie obowiązki. Na emeryturze życzymy jej dużo zdrowia, spokoju, zawsze pełnej miski i wielu wspaniałych dni – dodaje podkom. Kubica.

(ESP)

Neta jest już na emeryturze

FOT. ARCHIWUM POLICJI

Piknik Bracki. Ruszyły zapisy

Kurkowe Bractwo Strzeleckie w Tarnowskich Górach organizuje doroczny Piknik Bracki. W programie m.in. turniej strzelecki. Można się już zapisywać.

Piknik Bracki odbędzie się 4 października. Imprezę w kompleksie strzeleckim przy ul. Towarowej poprzedzi spacer po centrum Tarnowskich Gór „Szlakiem restauratorów, członków Bractwa Strzeleckiego". Wędrówkę poprowadzi historyk dr Krzysztof Gwóźdź. Zbiórka uczestników zaplanowana jest na godzinę 11 przed siedzibą Muzeum w Tarnowskich Górach.

O 12.30 rozpocznie się główna część wydarzenia w kompleksie Kurkowego Bractwa Strzeleckiego. Organizatorzy przygotowali bogaty program, w którym każdy znajdzie coś dla siebie.

Na uczestników czekają m.in.: turniej strzelecki dla dorosłych oraz tradycyjne strzelanie do kura, wystawa i warsztaty dotyczące broni strzeleckiej, strzelanie dla dzieci z broni pneumatycznej, pokazy zabytkowych pojazdów wojskowych, kolejka tyrolska i warsztaty plastyczne dla najmłodszych, prezentacja sprzętu wojskowego z 5. Tarnogórskiego Pułku Chemicznego.

Na zakończenie przewidziano wręczenie nagród zwycięzcom zawodów.

Chętni do udziału w pikniku proszeni są o wcześniejszą rejestrację – do 30 września. Zgłoszenia należy przesłać na adres e-mail: kbs.tgory@onet.pl. **(MIR)**

Czas na piknik militarny

Garnizon Górnośląski zaprasza na VI Tarnogórski Piknik Militarny, który odbędzie się 6-7 września.

W sobotę o godz. 11.30 na rynku w Tarnowskich Górach będzie prezentacja sprzętu wojskowego, który następnie przejedzie na teren koło hali sportowej. Tam przez dwa dni będą pokazy dynamiczne pojazdów gąsienicowych, przejażdżki pojazdami militarnymi, tank crash. Ponadto w programie m.in.: wystawa sprzętu z czasów Ludowego Wojska Polskiego, strzelnica ASG, gry i zabawy dla dzieci, jarmark militarny i inne atrakcje. Piknik zakończy się w niedzielę o godz. 19. **(MIR)**

reklama

ZAKŁAD POGRZEBOWY
KOZIŃSCY
ROK ZAŁOŻENIA 1980
Tarnowskie Góry, ul. Powstańców Śl. 30

NIEPORÓWNYWALNE NISKIE CENY
GWARANTOWANA WYSOKA JAKOŚĆ

- eksportacja osób zmarłych całodobowo
- eleganckie karawany
- zasiłek pogrzebowy wypłacamy natychmiast lub rozliczenie bezgotówkowe
- załatwianie wszelkich formalności
- kompleksowe usługi pogrzebowe w kraju i za granicą + formalności (bez pośredników)
- duży wybór trumien (również pozawymiarowych)
- JESTEŚMY JEDYNYM PRODUCENTEM TRUMIEN W TYM MIEŚCIE

Zakład czynny:
od poniedziałku do piątku,
w godz. od 8.00 do 18.00,
w każdą sobotę od 8.30 do 13.30,
tel. całodobowy 32 285 53 09, 601 40 22 64.

Zakład Pogrzebowy Funerali
Magda Szatan-Tobór, Przemysław Tobór

NASZA FIRMA ŚWIADCZY KOMPLEKSOWE USŁUGI POGRZEBOWE OD 1922 ROKU NA TERENIE TARNOWSKICH GÓR, RADZIONKOWA I BYTOMIA.

Wiemy, jak pomagać po stracie bliskiej osoby, zawsze dbamy o wysoką jakość naszych usług, a Zmarłych traktujemy z szacunkiem i godnością.
Dysponujemy flotą nowoczesnych, luksusowych karawanów.
W pełni załatwiamy formalności pogrzebowe.
Oferujemy usługi muzyczne, florystyczne, jak i fotograficzne.
Zawsze jesteśmy gotowi nieść pomoc i obiecujemy nie zawieść Państwa oczekiwań.

TARNOWSKIE GÓRY, BYTOMSKA 22,
BYTOM, STRZELCÓW BYTOMSKICH 306
RADZIONKÓW, MĘCZENNIKÓW OŚWIĘCIMIA 24
telefony całodobowe: 606 349 393, 603 401 215,
www.janszatan.pl, biuro.funerali@gmail.com

NAGROBKI
Arkadiusz Bebłot
gwarancja, transport oraz solidny montaż GRATIS
- duży wybór nagrobków
- akcesoria nagrobkowe
- projekt nagrobka nasz lub według życzenia Klienta

Tarnowskie Góry – Pniowiec
ul. Poczty Gdańskiej 5
te. 605 896 777

Bytom
ul. Smolenia 12
tel. 797 981 077

www.abgrant.pl

Gwarek

Tygodnik Wydawniczej Spółdzielni Pracy „Gwarek Śląski". Redaguje zespół. Redaktor naczelny: Jarosław Myśliwski. **Adres redakcji**: ul. Piastowska 15/4, 42-600 Tarnowskie Góry. **Biuro ogłoszeń czynne:** poniedziałek 8-15, wtorek, środa, czwartek 9-16, piątek 9-15. **Telefony:** redaktor naczelny, sekretariat: 32-285-26-61, 666-388-953. **E-mail:** gwarek@gwarek.com.pl, reklama@gwarek.com.pl. **Adres strony internetowej**: gwarek.com.pl. Materiałów niezamówionych nie zwracamy. Za treść ogłoszeń redakcja nie odpowiada. **Druk**: Polska Press Sp. z o.o., Oddział Poligrafia, Drukarnia w Sosnowcu.
Projekt graficzny: Agora Grafika

„Gwarek" nr 35 (3489), rok LXVIII, INDEKS 359599, ISSN 0209-0368, nakład: 4.000 egz.

eprasa.pl a4bc692136

Burmistrz Czech przeprasza, Barbara Dziuk ma zwrócić pieniądze

To był najkrótszy staż w historii rady nadzorczej Tarnogórskiego Ośrodka Sportu i Rekreacji. Kandydaturę Barbary Dziuk zgłosił Arkadiusz Czech, burmistrz Tarnowskich Gór.

Postanowieniem z 23 kwietnia wskazał Barbarę Dziuk, posiadającą uprawnienia do zasiadania w radach nadzorczych, jako kandydatkę do RN TOSiR-u. 11 czerwca odbyło się walne zgromadzenie spółki, na którym Barbara Dziuk została powołana od następnego dnia. 100 proc. udziałów ma miasto Tarnowskie Góry i de facto decyzję podjęły władze miasta.

Uchwała została wysłana do sądu rejestrowego. Wpisanie zmian do KRS-u zajęło ponad dwa miesiące. Informacja o nowym członku RN TOSiR-u ukazała się 22 sierpnia. Wywołała burzę.

Po pierwsze pojawiły się pytania, czy był jakiś związek pomiędzy poparciem burmistrza Czecha dla Barbary Dziuk i głosowaniem nad wotum zaufania dla burmistrza (18 czerwca), gdzie poparcia udzielili mu radni PiS, w tym Jerzy Dziuk, mąż Barbary Dziuk.

Druga sprawa to kwestia naruszenia prawa. Radni nie mogą być członkami rad nadzorczych miejskich spółek, a zakaz ten dotyczy także ich współmałżonków.

W ubiegły wtorek wpłynęła rezygnacja Barbary Dziuk i nie jest ona już członkiem RN TOSiR-u.

Jeżeli zasiadała w niej z naruszeniem prawa, to co z wynagrodzeniem z tego tytułu, które już otrzymała? Miesięcznie wynosi ono 4,4 tys. zł.

– Nie wiem, czy nie będę wnioskował o zwrot tych pieniędzy. Muszę mieć jeszcze opinię prawną. Nie miałem takiej sytuacji do tej pory – powiedział nam we wtorek Michał Fajer, prezes Tarnogórskiego Ośrodka Sportu i Rekreacji.

W środę ukazały się przeprosiny burmistrza Arkadiusza Czecha. „Chciałem mieszkańców przeprosić; przeprosić za pomyłkę. Nie było pomyłki co do strony merytorycznej decyzji obsadzenia funkcji członka RN TOSiR – żeby móc prowadzić skutecznie zarządzanie miastem, podejmowałem, podejmuję i będę podejmował decyzje personalne, które jedni przyjmą z aplauzem, a inni będą nimi skonsternowani. (...) Taka formalna pomyłka nie powinna mieć jednak miejsca. Stosowana w zarządzanym przeze mnie urzędzie procedura weryfikacji kandydata do rady nadzorczej spółki nie wychwyciła wprowadzonych do ustawy o samorządzie gminnym zmian; stało się tak po raz pierwszy i nie może się już to powtórzyć. Nie bagatelizuję tej omyłki. Arkusz kwalifikacyjny został poprawiony" – napisał burmistrz Czech.

Arkadiusz Czech twierdzi, że podjęta błędna decyzja nie niesie za sobą skutków prawnych. „Powołana do RN osoba złożyła natychmiast po stwierdzeniu nieważności postanowienia rezygnację, nie podjęto z jej udziałem żadnej wiążącej spółkę decyzji, a pobrane diety zostaną bezzwłocznie zwrócone" – czytamy w oświadczeniu burmistrza Czecha.

W środę była sesja rady miejskiej w Tarnowskich Górach. Na początku obrad złożono wniosek o przeprowadzenie dyskusji nad przyczynami, przebiegiem i skutkami prawnymi powołania Barbary Dziuk do RN TOSiR-u. Wniosek nie zyskał wymaganego poparcia – większości ustawowego składu rady. Zabrakło jednego głosu.

Głosy za oddali: Krzysztof Bergier, Marek Breguła, Aleksandra Garczarczyk, Łukasz Garus, Aleksandra Król-Skowron, Zofia Lesiewicz, Joanna Oleś, Paweł Sienko, Piotr Szczęsny, Bartosz Śnietka i Janusz Wojewodzic.

Wstrzymali się od głosu: Jerzy Dziuk, Dominik Gryc, Justyna Kosmała, Mariusz Kupny, Robert Mrozek, Tomasz Olszewski, Krzysztof Piasecki, Beata Piegza, Dariusz Warda i Adrian Wolnik.

Radni nieobecni: Małgorzata Macioła i Tadeusz Stasiak.

Jarosław Myśliwski

Zabytkowy park najlepszy dla filmowców?

Zabytkowy park w Świerklańcu znalazł się na prestiżowej liście 5 obiektów pretendujących do tytułu Śląskiej Lokacji Filmowej 2025.

Zabytkowy park w Świerklańcu znalazł się na prestiżowej liście 5 obiektów pretendujących do tytułu Śląskiej Lokacji Filmowej 2025

FOT. ARCHIWUM UG ŚWIERKLANIEC

Plebiscyt organizują Instytucja Filmowa Silesia Film i Silesia Film Commission. Udział w nim zwiększa szansę na poznanie przez twórców filmowych nowych lokacji dla ich produkcji i odkrywanie miejsc nieoczywistych, które na ekranie ujawniają swój artystyczny potencjał.

Organizatorzy gwarantują zwycięzcy reklamę, czyli dwutygodniową emisję spotu promocyjnego w kinach Kosmos i Światowid w Katowicach. Jest też szansa, że w świerklanieckim parku pojawią się ekipy filmowe. Zresztą nie pierwszy raz.

W plebiscycie można oddać jeden głos dziennie. Głosowanie odbywa się na stronie: plebiscyt.silesiafilm.com/. **(esp)**

MOŻNA PRZEJECHAĆ POD WIADUKTEM

W tym tygodniu otwarto przejazd pod wiaduktem na ul. Kużaja w Radzionkowie. Od poniedziałku, 1 września, Zarząd Transportu Metropolitalnego zapowiedział przywrócenie planowej trasy linii: M102, 17, 73, 173, 608 i 708. Wracają też stare przystanki Radzionków Sadowa i Rojca Centrum Przesiadkowe. Zlikwidowane są natomiast przystanki: Radzionków Komisariat i Rojca Rondo. **(esp)**

FOT. ARCHIWUM UM RADZIONKÓW

Ja się tam nie pchałam

Czwartkowe posiedzenie Rady Powiatu Tarnogórskiego rozpoczęło się od oświadczenia radnej Barbary Dziuk. Sprawa dotyczy jej powołania do rady nadzorczej Parku Wodnego w Tarnowskich Górach (TOSiR), o czym zrobiło się głośno w ostatnich dniach.

Podczas sesji powiatowej radna oświadczyła, że nie jest już członkiem rady nadzorczej

FOT. ELŻBIETA KULIŃSKA

Okazało się, że powołanie nastąpiło z naruszeniem ustawy. Radni nie mogą być członkami rad nadzorczych miejskich spółek, a zakaz ten dotyczy także ich małżonków. Radnym miejskim jest mąż Barbary Dziuk.

Podczas sesji radna podkreśliła, że już 26 sierpnia złożyła rezygnację z członkostwa w radzie nadzorczej. Jak powiedziała, nie uczestniczyła w żadnym posiedzeniu, RN nie podjęła też żadnych decyzji z jej udziałem.

– Zrobiłam to, aby wykazać transparentność moich intencji – powiedziała o powodach rezygnacji.

Nam z kolei tłumaczyła, że oświadczenie podczas sesji było po to, by koledzy radni mieli jasność, co się stało. Na pytania dotyczące zwrotu pobranego wynagrodzenia, odparła, że wszystko zostanie załatwione zgodnie z procedurami.

Kto jest odpowiedzialny za zaistniałą sytuację w radzie nadzorczej? Czy zawiodły służby burmistrza?

– Na pewno nie ja. Ja się tam nie pchałam – odparła. **(eka)**

materiał płatny

eprasa.pl a4bc692136

Złodziej zaatakował ekspedientkę. Szybko został...

21-latek z Sosnowca został zatrzymany po kradzieży rozbójniczej w markecie przy ul. Parkowej w Świerklańcu.

Do zdarzenia doszło w czwartek wieczorem w markecie przy ulicy Parkowej w Świerklańcu. Około godziny 20 tarnogórscy wywiadowcy otrzymali zgłoszenie o agresywnym mężczyźnie. Na miejscu zastali dwóch mieszkańców, którzy przytrzymywali napastnika.

Jak ustalili policjanci, 21-latek z Sosnowca ukradł ze sklepowych półek artykuły spożywcze warte ponad 100 złotych i próbował opuścić sklep, nie płacąc. Kiedy pracownica poprosiła go o opróżnienie plecaka, wyjął część produktów, po czym rzucił się do ucieczki. Kobieta próbowała go zatrzymać i wtedy ją zaatakował.

Obywatelska postawa świadków

Na pomoc ekspedientce ruszyli dwaj klienci sklepu, którzy obezwładnili agresora. Zatrzymany 21-latek trafił do policyjnej celi, a następnie usłyszał zarzuty kradzieży rozbójniczej. Prokurator zastosował wobec niego dozór policyjny.

Teraz sprawa trafi do sądu. Za kradzież rozbójniczą grozi mu kara nawet do 10 lat pozbawienia wolności.

Policja docenia reakcję mieszkańców Świerklańca

Policjanci z Tarnowskich Gór podkreślają, że postawa dwóch świadków zasługuje na uznanie. Dzięki ich reakcji ekspedientka nie odniosła poważniejszych obrażeń, a sprawca przestępstwa został szybko ujęty.

Takie działania wpisują się w kampanię „Widzisz – reaguj!", która zachęca mieszkańców do reagowania na sytuacje zagrożenia bezpieczeństwa – zarówno poprzez powiadamianie służb, jak i udzielanie pomocy osobom potrzebującym.

(MIR)

Kłusował na zalewie Nakło-Chechło. Łowił na tzw. sznury

Miał dwie wędki i łowił z łodzi na zalewie Nakło-Chechło. Kłusownika zdradziło podejrzane zachowanie.

We wtorek wieczorem Społeczna Straż Rybacka otrzymała od jednego z wędkarzy informację o podejrzanym zachowaniu mężczyzny, który łowił z łodzi niedaleko tarliska.

– Wędkarz zauważył, że mężczyzna łowi na dwie wędki, czyli zgodnie z przepisami, ale oprócz tego z rufy i z burty wrzucił do wody też dwie luźne żyłki – mówi Mariusz Duda, wiceprezes Koła 59 PZW i strażnik Społecznej Straży Rybackiej.

– Okazało się, że ma luźne linki przywiązane do wiosła, dulki cumowniczej. W sumie było 8 linek z wieloma haczykami uzbrojonymi w przynętę – mówi Mariusz Duda

FOT. PZW TARNOWSKIE GÓRY

Reakcja komendanta SSR, była bardzo szybka. Strażnicy popłynęli skontrolować podejrzanie zachowującego się mężczyznę. Na łodzi był razem z małżonką. – Okazało się, że ma luźne linki przywiązane do wiosła, dulki cumowniczej. W sumie było 8 linek z wieloma haczykami uzbrojonymi w przynętę – mówi Mariusz Duda.

Legalnie przebywający w Polsce obywatel Ukrainy miał od 2 tygodni uprawnienia do wędkowania i pozwolenie na łowienie na zalewie Nakło-Chechło. Łódź wypożyczył w rybaczówce.

– Okazało się, że ten sam pan w sobotę łowił w strefie zakazanej, czyli na terenie tarliska – dodaje Mariusz Duda.

Sprzęt kłusowniczy został zabezpieczony. Dokumentacja zostanie przekazana Państwowej Straży Rybackiej. Sprawa znajdzie swój finał w sądzie. **(MIR)**

KRONIKA POLICYJNA

ŻYCIA 46-LATKA NIE UDAŁO SIĘ URATOWAĆ

▸ Tąpkowice. 29.08 doszło do tragicznego zdarzenia na ul. Zwycięstwa w Tąpkowicach. Mercedesem jechało 5 osób. W pewnym momencie, w czasie jazdy, jeden z pasażerów, 46-letni mieszkaniec województwa świętokrzyskiego, stracił funkcje życiowe. Przeprowadzono reanimację, jednak życia mężczyzny nie udało się uratować. Lekarz stwierdził zgon. W zdarzeniu nie było udziału osób trzecich, prokurator odstąpił więc od czynności i polecił ciało wydać rodzinie.

JECHAŁ ZA SZYBKO I SIĘ PRZEWRÓCIŁ

▸ Laryszów. 30.08 na ul. Wolności 39-letni tarnogórzanin jechał motocyklem junak i nie dostosował prędkości do warunków na drodze. W efekcie się przewrócił. Był trzeźwy, został zabrany do szpitala. Policjanci dali mu pouczenie.

ZŁODZIEJ W CASTORAMIE

▸ Tarnowskie Góry. 30.08 w markecie Castorama pracownicy ochrony ujęli 49-latka z woj. łódzkiego, który zabrał ze sklepowej półki artykuły przemysłowe warte 374,42 zł i przeszedł przez linię kas, nie płacąc. Mężczyzna przyznał się do kradzieży i ukarany mandatem w wysokości 500 zł.

PIJANY ROWERZYSTA

▸ Tworóg. 31.08 na pl. Wolności wpadł 36-letni mieszkaniec Nowej Wsi Tworoskiej. Jechał rowerem, mając w organizmie ponad 2,5 promila. Do zapłaty ma mandat w wysokości 2,5 tys. zł.

DACHOWANIE NA DK 11

▸ Pusta Kuźnica. 31.08 w nocy policja otrzymała zgłoszenie o dachowaniu samochodu osobowego na drodze krajowej nr 11. Na miejscu funkcjonariusze zastali rozbitego nissana i stojącego obok 51-letniego mieszkańca Tarnowskich Gór. Mężczyzna twierdził, że nie prowadził pojazdu. Badanie alkomatem wykazało, że był pod wpływem alkoholu – miał blisko jeden promil. Został przewieziony do szpitala na badania i pobranie krwi. Biegły ustali, w jakim momencie mężczyzna spożywał alkohol. Policja prowadzi postępowanie, które ma wyjaśnić, kto kierował samochodem. Wiadomo, że pojazd nie jest zarejestrowany na 51-latka.

NA SĄDOWYM ZAKAZIE

▸ Żyglin. 31.08 na ul. Śląskiej policjanci zatrzymali 32-latka z Czeladzi. Jechał peugeotem na sądowym zakazie. Zakaz obowiązuje od początku sierpnia, a został wydany przez Sąd Rejonowy w Siemianowicach Śląskich. Teraz mężczyznę czeka kolejna sprawa w sądzie.

Zasnął za kierownicą

38-latek z Laryszowa, podróżując hyundaiem, zasnął za kierownicą i zjechał na przeciwległy pas ruchu

FOT. POLICJA TARNOWSKIE GÓRY

We wtorek w Ptakowicach zderzyły się hyundai z nissanem. Do szpitala trafiła 54-letnia tarnogórzanka, na szczęście na krótko.

38-latek z Laryszowa, podróżując hyundaiem, zasnął za kierownicą i zjechał na przeciwległy pas ruchu. Doprowadził do zderzenia z nissanem, którym podróżowała 54-letnia tarnogórzanka. Kobieta trafiła do szpitala, jednak po badaniach została zwolniona do domu. **(MIR)**

Zjechał na zakręcie

W Księżym Lesie na ul. Wiejskiej zderzyły się dwa samochody. Do szpitala trafił 69-letni pasażer.

Do zdarzenia doszło we wtorek przed godz. 7. Policjanci ustalili, że zdarzenie spowodował kierowca citroena, 47-latek z powiatu lublinieckiego. Na zakręcie zjechał na prawe pobocze, a następnie, wjeżdżając do przydrożnego rowu, uderzył w drogowy przepust. Tył jego pojazdu odrzuciło, auto uderzyło w jadącego za nim fiata. Kierował nim 23-latek z Hanuska.

W wyniku zdarzenia nikt nie odniósł obrażeń, ale ratownicy przetransportowali do szpitala 69-letniego pasażera citroena, który ze względu na wcześniejsze problemy zdrowotne musiał trafić pod opiekę lekarzy. **(MIR)**

Drogo wyszło

Tym razem na kradzieży wpadł 28-letni tarnogórzanin. Został przyłapany w Biedronce w minioną środę ok. godz. 18.20 przy ul. Fińskiej w Tarnowskich Górach.

Mężczyzna schował butelkę alkoholu o wartości 40 zł za pasek spodni i skierował się w stronę wyjścia. Po przekroczeniu linii kas, nie uiszczając należności, zatrzymała go ochrona sklepu.

Skradziony towar wrócił na półkę, złodziej został ukarany mandatem w wysokości 500 zł. **(EKA)**

Potrącenie rowerzysty

Sąd zajmie się sprawą 29-latka

FOT. POLICJA TARNOWSKIE GÓRY

Zgłoszenie o potrąceniu rowerzysty wpłynęło do policjantów przed godziną 17, w sobotę, 30 sierpnia.

Mundurowi ustalili, że jadący fiatem 86-letni tarnogórzanin wyjeżdżał z ul. Sielanka na ul. Janasa i nie ustąpił pierwszeństwa przejazdu 29-letniemu rowerzyście. Skończyło się zderzeniem. Młody mężczyzna został zabrany do szpitala na dalsze badania.

Tarnogórscy kryminalni zajmą się ustaleniem dokładnych okoliczności i przyczyn tego zdarzenia. Sąd natomiast zajmie się sprawą 29-letniego tarnogórzanina, który złamał prawo, bo nie korzystał z dostępnej w tym miejscu drogi dla rowerów.

(EKA)

eprasa.pl a4bc692136

W Alpach zginął tarnogórzanin

Dokończenie ze str. 1

Rodzina poruszyła niebo i ziemię, żeby pomóc w poszukiwaniach. Nagłośniła sprawę, przekazała informację środowisku alpinistów i wspinaczy, tak by ci, którzy są w rejonie Saas-Grund, rozglądali się za zaginionymi.

– Tata chodził po Himalajach, Andach. Miał ogromne doświadczenie, całe życie wspinał się po górach. Jestem pewna, że nie poszedł w niebezpieczne miejsce, nie ryzykował. Musiało się coś stać, z informacji, które mamy, wiemy, że mogło dojść do obrywu skalnego – mówiła nam Katarzyna, córka Kazimierza Wszołka.

Niestety, poszukiwania przyniosły tragiczny finał. 26 sierpnia z pokładu śmigłowca zauważono dwa ciała na półce skalnej poniżej szczytu Weissmies. Byli to dwaj zaginieni Polacy.

– Jedna osoba była na ścianie, druga niżej. Ciała zostały sprowadzone na dół. Prowadzone jest śledztwo miejscowej prokuratury w tej sprawie – poinformował rzecznik ministerstwa spraw zagranicznych Paweł Wroński.

Śp. Kazimierz Wszołek kochał góry

ZDJĘCIA: ARCHIWUM RODZINNE

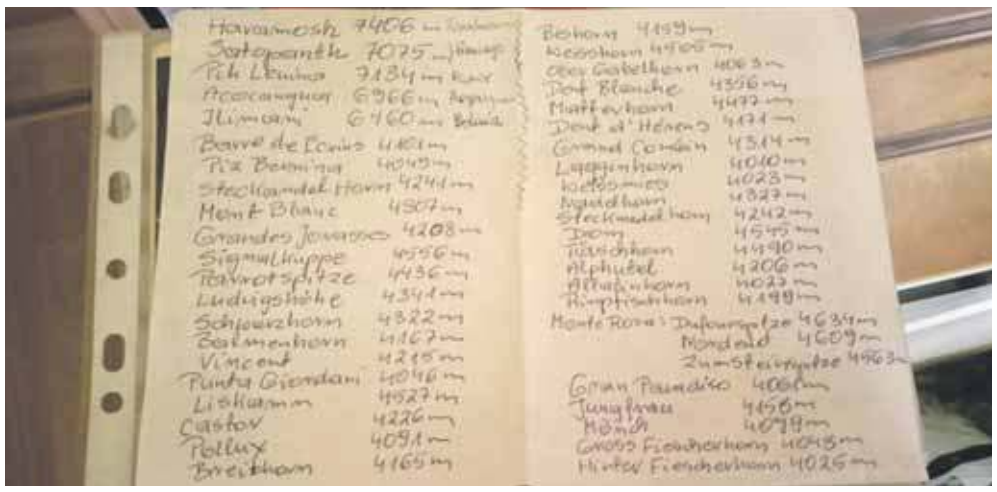

Te szczyty zdobył Kazimierz Wszołek. To oczywiście tylko te najwyższe

Będzie nam Ciebie bardzo brakowało

– Tatusiu, będzie nam Ciebie bardzo brakowało. Żyłeś i odszedłeś na swoich zasadach, choć jeszcze z ambitnymi celami i na pewno niechcący. Nie możemy w to uwierzyć, bo zawsze wracałeś z najdalszych gór. Bardzo Cię kochamy mężu, tato, dziadku i przewodniku – napisała w mediach społecznościowych córka Kazimierza Wszołka.

Żegnają go też koledzy i koleżanki z TKTJ. Krzysztof „Kuchar" Kucharczyk wspomina zdarzenie z początku lat 80. minionego wieku.

„Gdzieś w śnieżnej jamie, na Ramieniu Małołączniaka, po godzinach pałętania się we mgle i coraz silniej padającym śniegu układa się do drzemki dwójka grotołazów. W mokrych od jaskiniowej wilgoci, ale już twardniejących na mrozie drelichach. Starszy wyjmuje z worka jaskiniowego kurtkę puchową, którą zapobiegliwie zabrał ze sobą. Młodszy miał tylko ciepło własnego ciała i poczucie winy z powodu wypuszczenia z rąk menażki z gorącą wodą, podgrzaną resztkami benzyny. (…) Gdy jama była już na ukończeniu, młody podłożył pod siebie worek z liną i próbował się jakoś na nim ułożyć, wtedy ten starszy, spod wełnianej czapki, spomiędzy zamarzającej w soplach wody powiedział z nutą przymusu w głosie: – Połóż bliżej worek i oprzyj swoje plecy o moje, będzie ci cieplej od mojej kurtki. – Dobrze – odpowiedział młody posłusznie. I popadając w drzemki, nie zapominając o poruszaniu palcami w zamarzających butach, dotrwali do rana. A potem już było z górki. Aż do tego tygodnia. Bo chyba nie muszę dodawać, że tym młodym byłem ja, a tym starszym – Kaziu Wszołek „Kaju", którego górska i życiowa droga dobiegła kresu."

Potem każdy z nich poszedł swoją drogą. – Jednak za każdym razem, gdy się spotykaliśmy, gdy podawaliśmy sobie dłoń na powitanie, gdy nasze roześmiane oczy spotykały się wpół drogi, za każdym razem pamiętałem o tym, że mogłoby tego powitania nie być, gdyby nie jego plecy, gdyby nie ta kurtka puchowa – dodaje Krzysztof Kucharczyk.

Na własnych warunkach

Członkowie Klubu Wysokogórskiego Gliwice wspominają, że „Kaju" swoją drogę życia rozpoczął w górach i tam ją zakończył, na własnych warunkach. Kochał góry, był w nich zawsze bardzo dobrze przygotowany, zarówno kondycyjnie, jak i technicznie.

Był zrównoważony, choć zacięty w dążeniu do celu. Typ indywidualisty – jeżeli nie udało mu się namówić kogoś na partnerstwo we wspinaczce, to realizował cel samotnie. Był niesamowicie silny fizycznie, bardzo życzliwy i koleżeński. Cechował się odwagą przy jednoczesnym respektowaniu trudności.

Wspominają, że w czasie 4-dniowego trekkingu w Peru od Urubamby do Machu Picchu, Drogą Inków, która prowadziła przez dżunglę andyjską na wysokości ponad 4000 m, Kazimierz Wszołek jako pierwszy pokonał Urubambę, przechodząc na linie stalowej przy pomocy karabinka i czekana. Rzeka Urubamba o szerokości 50 m waliła pod spodem z szybkością pociągu, dudniła kamieniami niesionymi przez nurt, a jej bure i spienione wody nie zapowiadały szczęśliwego końca w razie upadku. Nikt z ekipy nie powtórzył tego wyczynu.

Agnieszka Reczkin

LIST DO REDAKCJI

gwarek@gwarek.com.pl, 32-285-26-61, 666-388-953

Piszę jako naoczny świadek wydarzeń sprzed 85 lat, które na zawsze odmieniły losy naszego kraju. Mam dziś 92 lata i chcę podzielić się wspomnieniami z pierwszego dnia II wojny światowej.
1 września 1939 roku miałem pójść do szkoły, jak w każdy normalny dzień. Nikt z nas nie spodziewał się, że tego ranka wybuchnie wojna, która pochłonie miliony istnień ludzkich.
Mieszkaliśmy nad rzeką Prosną, która wpada do Warty i stanowiła wówczas granicę polsko-niemiecką. Już o świcie zobaczyliśmy, jak Niemcy wyłamali szlaban graniczny i wkroczyli na polską ziemię. O godzinie 9 byli już na naszym podwórku – pełno żołnierzy i koni. Golili się, świętując swój pierwszy krok ku zwycięstwu.
Nad naszym domem przelatywały niemieckie samoloty, zmierzające bombardować powiatowe miasto Wieluń. Zrównali z ziemią całe miasto. Ci barbarzyńcy celowo uderzyli w szpital powiatowy, mordując niewinnych ludzi.
Jeszcze tego samego dnia aresztowali całą miejscową inteligencję: nauczycieli, urzędników, policjantów. Księdza zamordowali 1 września 1939 roku.
Po zakończeniu wojny w Wieluniu ustanowiono piękną tradycję. Co roku 1 września o godzinie 5 rano syreny oznajmiają rocznicę wybuchu wojny. Na rynku, w centralnym miejscu uroczystości, zbierają się mieszkańcy. Przyjeżdża Prezydent RP, wojewoda i władze powiatowe, aby uczcić pamięć ofiar i przypomnieć o tym tragicznym dniu.
Piszę to jako jeden z ostatnich żyjących świadków tamtych wydarzeń, bo historia nie może być zapomniana. Młodsze pokolenia muszą wiedzieć, jaką cenę płacimy za wolność i pokój.

Z szacunkiem, Ignacy Stasiak
92-letni senior, naoczny świadek wydarzeń z 1 września 1939 roku

Wyjaśnienie

Na zamieszczonym w „Gwarku" z 26 sierpnia zdjęciu wykonanym z okazji 100-lecia urodzin pani Elżbiety Stasik z Jasiony obok Jubilatki, pani Wójt i pani Sołtys jest: Zygmunt Skwira – kierownik Placówki Terenowej Kasy Rolniczego Ubezpieczenia Społecznego w Katowicach, przedstawiciel Prezesa Kasy Rolniczego Ubezpieczenia Społecznego pana Dariusza Rohde. W imieniu Prezesa KRUS wręczyłem Jubilatce list gratulacyjny oraz decyzję przyznającą świadczenie honorowe w wysokości 6246,13 zł.

Zygmunt Skwira,
Kierownik Placówki Terenowej

Ruszyły zapisy na Piknik Bracki

Kurkowe Bractwo Strzeleckie w Tarnowskich Górach organizuje doroczny Piknik Bracki. W programie m.in. turniej strzelecki. Można się już zapisywać.

Piknik Bracki odbędzie się 4 października. Imprezę w kompleksie strzeleckim przy ul. Towarowej poprzedzi spacer po centrum Tarnowskich Gór „Szlakiem restauratorów, członków Bractwa Strzeleckiego". Wędrówkę poprowadzi historyk dr Krzysztof Gwóźdź. Zbiórka uczestników o godz. 11 przed Muzeum w Tarnowskich Górach.

O godz. 12.30 rozpocznie się główna część wydarzenia w kompleksie Kurkowego Bractwa Strzeleckiego. W programie m.in.: turniej strzelecki dla dorosłych oraz tradycyjne strzelanie do kura, pogadanka o tradycjach i zwyczajach brackich, wystawa dawnej i współczesnej broni strzeleckiej, pokazy zabytkowych pojazdów wojskowych, prezentacja sprzętu wojskowego z 5. Tarnogórskiego Pułku Chemicznego.

Na zakończenie wręczenie nagród dla najlepszych uczestników zawodów.

Chętni do udziału w pikniku proszeni są o rejestrację – do 30 września. Zgłoszenia należy przesyłać na adres e-mail: kbs.tgory@onet.pl.

(mir)

eprasa.pl a4bc692136

CHCIELIŚMY FOTORADARU, **ALE NIE W TYM MIEJSCU**

– Dlaczego fotoradar postawiono akurat w tym miejscu, nie tam jest najbardziej niebezpiecznie – mówi Jerzy Mały z rady tarnogórskiej dzielnicy Bobrowniki Śląskie-Piekary Rudne.

AGNIESZKA RECZKIN

Chodzi o nowoczesny fotoradar, który zamontowano przy ul. Korola w Bobrownikach Śląskich. – Pomiary prędkości już ruszyły – poinformował Główny Inspektorat Transportu Drogowego. O sprawie pisaliśmy tydzień temu.

Fotoradar stoi w okolicy sklepu Netto, są tam przystanek autobusowy i przejście dla pieszych. Obowiązuje tu ograniczenie prędkości do 50 km na godz.

– Jako rada dzielnicy wnioskowaliśmy o fotoradar na ul. Korola, ale nie w tym miejscu, tylko bliżej skrzyżowania z ul. Kruczą. To tam kierowcy najczęściej przekraczają prędkość. Tam, gdzie teraz postawiono fotoradar, z reguły już jadą wolniej, jest tu przejście dla pieszych z sygnalizacją świetlną – mówi nam Jerzy Mały.

– Lokalizację fotoradaru wytypowaliśmy przy współpracy z Generalną Dyrekcją Dróg Krajowych i Autostrad oraz policją. To miejsce, w którym z uwagi na realne zagrożenie bezpieczeństwa, spowodowane nadmierną prędkością, niezbędne było zainstalowanie urządzeń do automatycznej kontroli – informuje zespół ds. informacji i komunikacji Głównego Inspektoratu Transportu Drogowego. Jak informowała nas policja, chodzi przede wszystkim o ochronę pieszych przechodzących przez pasy w rejonie ul. Radzionkowskiej i Głównej. Widząc fotoradar, kierowcy wcześniej naciskają pedał hamulca.

Jak informuje GITD, pomiar prędkości wykonywany jest z odległości kilkunastu metrów. Ze strony kierowców i mieszkańców pada też pytanie, czy fotoradar rejestruje tylko, ile na liczniku mają pojazdy nadjeżdżające od strony Bytomia, czy też „łapie" także tych jadących z przeciwnego kierunku. Tu odpowiedź jest jasna: fotoradar nie rejestruje prędkości pojazdów oddalających się od urządzenia.

Fotoradar na ul. Korola mierzy prędkość z odległości kilkunastu metrów

FOT. AGNIESZKA RECZKIN

PRZYTYKI Z RYMAMI

CEL FOTORADARU
Na Korola fotoradar
Prędkość auta dobrze zbada.
Większość z nas opinię ma tę,
Że to za prędkość podatek
I przychód państwu zakłada.

WEEKEND NAD WODĄ
Nad zalewem było za dużo ludzi,
Każdy odpocząć chciał i się wystudzić.
Pełne toi toie, brak prądu i szczury,
To przecież jakby powrót do natury.

PORZUCONE W POLU
W Pniowcu na polu stoi sobie auto,
Zainteresować się nim jest warto.
Jeśli nie zajmą się tym jakieś władze,
Może na części rozebrać je radzę.

SPRAWNOŚĆ PIJANEGO
Pijana kolizję spowodowała,
Poprawnie autem jechać nie umiała.
Kto pił i jedzie, często się zagapi,
Lecz kieliszkiem do ust trafić potrafi.

JELEŃ NA JELENIA
Na drodze jeleń potrącony!
Jak się go pozbyć, kto ma pomysł?
A jeśli nikt pomysłu nie ma,
Najłatwiej jest znaleźć... jelenia.

JANINA KAMILEWICZ

Pytania o Inkubator Przedsiębiorczości

Pytanie o przyszłość Inkubatora Przedsiębiorczości w Tarnowskich Górach pojawia się regularnie. Tym razem powodem jest zmiana na stanowisku prezesa spółki. Trwa konkurs na wyłonienie nowego szefa.

Inkubator Przedsiębiorczości to spółka należąca do powiatu tarnogórskiego. Powołana lata temu miała wspomagać młode firmy w starcie, oferując tanie lokale użytkowe. Czasy się zmieniły – Inkubator działa na podobnych zasadach, jak na początku istnienia. Czy nie czas na nowe otwarcie? – pytają samorządowcy. Być może na to pytanie odpowie nowy szef spółki.

W ubiegłym tygodniu konkurs nie był jeszcze rozstrzygnięty. Jak poinformował w ubiegły czwartek przedstawiciel rady nadzorczej, z trzech kandydatów do rozmów przystąpiło dwóch. Decyzja w sprawie rozstrzygnięcia konkursu miała nastąpić w ciągu kilku dni.

Od 2023 roku prezesem Inkubatora Przedsiębiorczości był Tadeusz Stasiak. Chociaż przed wakacjami otrzymał absolutorium, pod koniec czerwca złożył rezygnację z zajmowanego stanowiska. Prezesem spółki był do końca sierpnia. **(EKA)**

eprasa.pl a4bc692136

Otwarto nowy dom dziecka

Rodzinny Dom Dziecka otwarto 25 sierpnia w Tarnowskich Górach. To efekt współpracy miasta i powiatu.

Nowa placówka powstała w lokalu przekazanym przez miasto. Przeszedł gruntowny remont i jest dostosowany do potrzeb wielodzietnej rodziny zastępczej. Zamieszkali tu bowiem właśnie rodzice zastępczy z podopiecznymi. Inwestycja kosztowała ponad 247 tys. zł, z czego 160 tys. zł zapłacił powiat tarnogórski, a resztę miasto Tarnowskie Góry.

Dom jest też w pełni wyposażony, co kosztowało prawie 90 tys. zł. Udało się na to zdobyć dofinansowanie z funduszy europejskich w ramach projektu „Aktywne wspieranie & efektywne usamodzielnianie", realizowanego przez Powiatowe Centrum Pomocy Rodzinie w Tarnowskich Górach.

Rodzinny Dom Dziecka to część większego przedsięwzięcia. W ramach projektu powstaną jeszcze dwa mieszkania treningowe dla usamodzielnianej młodzieży, będą programy szkoleń i poradnictwa dla rodzin zastępczych i wychowanków, a także diagnoza i terapia dzieci oraz działania promujące rodzicielstwo zastępcze.
(ESP)

Lokal przeszedł gruntowny remont i jest dostosowany do potrzeb wielodzietnej rodziny zastępczej
FOT. ARCHIWUM STAROSTWA POWIATOWEGO

Owocobranie w Tarnowskich Górach. Bronisław Kowalczyk zaprasza

Bronisław Kowalczyk z Tarnowskich Gór, ekolog i pszczelarz, zaprasza na owocobranie przy ul. Częstochowskiej. – Tylu owoców tu jeszcze nie widziałem. Gałęzie uginają się od jabłek – mówi.

Bronisław Kowalczyk z Tarnowskich Gór, ekolog i pszczelarz, zaprasza na owocobranie
FOT. JAROSŁAW MYŚLIWSKI

Bronisław Kowalczyk w 1997 r. wysiał na nieużytkach przy ul. Częstochowskiej pestki jabłek, gruszek i orzechy.

– W sumie było 750 drzewek – opowiada.

Niektóre zmarniały, inne wycięto podczas budowy ścieżki rowerowej. Ale sporo z tych, które przetrwały, w tym roku wyjątkowo obrodziło.

Drzewa rosną przy ul. Częstochowskiej pomiędzy skrzyżowaniem z ul. Moniuszki a terenem naprzeciwko dawnej oczyszczalni ścieków. **(MIR)**

Smart Park i nadzór budowlany

Inwestor wycofał wniosek w sprawie pozwolenia na użytkowanie obiektu
FOT. AGNIESZKA RECZKIN

Mijają trzy tygodnie od planowanego otwarcia centrum handlowego Smart Park w Lasowicach w Tarnowskich Górach. Inwestor wycofał wniosek w sprawie pozwolenia na użytkowanie obiektu.

Przypomnijmy, że Smart Park miał być otwarty w pierwszej połowie sierpnia. Sklep Moda for Less i Action były gotowe przyjąć klientów. Jednak wciąż centrum handlowe pozostaje zamknięte.

– Otwarcie parku handlowego Smart Park przy ul. Nakielskiej w Tarnowskich Górach zostało przesunięte – informowała nas Joanna Grabowska, zajmująca się marketingiem w RG Leasing, który jest stałym partnerem inwestora Smart Park Poland.

Zapytaliśmy o ponowny termin otwarcia, ale do końca ubiegłego tygodnia nie otrzymaliśmy odpowiedzi. Tymczasem ze strony sieci Action dostaliśmy informację o otwarciu sklepu 13 września.

Starostwo powiatowe w Tarnowskich Górach informuje, że nadzór budowlany umorzył postępowanie w sprawie pozwolenia na użytkowanie Smart Parku. Powód? Inwestor sam wycofał wniosek o wydanie tego pozwolenia. Jeżeli będzie chciał je dostać, musi złożyć kolejny wniosek.
Agnieszka Reczkin

Samorządy chcą mieć kontrolę nad lotniskiem

Prezydent Katowic oraz marszałek województwa śląskiego złożyli wniosek do Urzędu Ochrony Konkurencji i Konsumentów o zgodę na dokonanie koncentracji. Samorządy chcą przejąć kontrolę nad Górnośląskim Towarzystwem Lotniczym (GTL), spółką zarządzającą portem lotniczym.

Międzynarodowy Port Lotniczy Katowice to jedno z największych regionalnych lotnisk w kraju
FOT. ARCHIWUM GWARKA

Plan zakłada zakup akcji od największego udziałowca GTL – Węglokoksu, który posiada 42,5 proc. udziałów i zapowiedział ich sprzedaż. Obecnie Katowice dysponują 4,9 proc. akcji, a województwo śląskie 34,9 proc. Pozostałe akcje należą do Polskich Portów Lotniczych (17,3 proc.), reszta do innych akcjonariuszy, w tym do gmin.

Jak podał UOKiK, celem koncentracji jest uzyskanie przez samorządy wpływu właścicielskiego na działalność GTL, a także zabezpieczenie strategicznego znaczenia GTL dla interesu regionalnego, w szczególności w zakresie transportu, dostępności komunikacyjnej oraz funkcjonowania infrastruktury o znaczeniu ponadlokalnym. Ponadto chodzi o zachowanie lokalnego charakteru właścicielskiego GTL, co pozwoli na uwzględnianie regionalnych potrzeb.

Lotnisko w Pyrzowicach należy do największych lotnisk regionalnych w Polsce. W ubiegłym roku odleciało z niego 6,39 mln pasażerów. To rekord w historii portu.
(EKA)

reklama

eprasa.pl a4bc692136

DOŻYNKI W PARKU, **PYSZNOŚCI PRZED PAŁACEM**

– Dziękujemy wam za chleb i wszystko, co robicie – mówił rolnikom wójt Świerklańca Grzegorz Zadęcki **podczas dożynek w Świerklańcu 30 sierpnia.**

AGNIESZKA RECZKIN

Dożynki rozpoczęły się mszą świętą w parkowym kościele, potem dożynkowy korowód przeszedł do amfiteatru, tam była część oficjalna, w tym dzielenie chleba i występy.

Wójt życzył rolnikom owocnych plonów, a młodemu pokoleniu świadomości, skąd się bierze żywność. – Poza tym dożynki to dzień zabawy i integracji – dodał Zadęcki.

Przewodniczący świerklanieckiej rady gminy Michał Nolewajka zwracał uwagę, że pracę rolników nie tylko trzeba doceniać, ale i szanować. – Nie marnujmy, nie niszczmy jedzenia. Jeżeli mamy go za dużo, podzielmy się z innymi – mówił.

Starostowie dożynek z tradycyjnym chlebem

Na dożynkach byli też m.in. przedstawiciele władz powiatu tarnogórskiego i parlamentarzyści – Jarosław Wieczorek i Łukasz Ściebiorowski. – Dziękuję rolnikom i działkowcom za trud pracy, z której owoców codziennie korzystamy – mówił Ściebiorowski.

Pyszne ciasta przygotowali uczestnicy konkursu Gyburstag Kołoca

ZDJĘCIA: AGNIESZKA RECZKIN

Natomiast przy Pałacu Kawalera można było spróbować pysznych ciast przygotowanych przez uczestników konkursu Gyburstag Kołoca. Pierwsze miejsce zdobyło Koło Gospodyń Wiejskich Książenice, drugie – KGW Katarzynki i trzecie – studentki tarnogórskiego Uniwersytetu Trzeciego Wieku.

Muzyczna podróż orkiestry dętej z Tąpkowic

Koncert zaczął się mocnym akcentem, czyli znanym motywem muzycznym pochodzącym z filmu „Odyseja kosmiczna 2001". Później Orkiestra Dęta Ochotniczej Straży Pożarnej Tąpkowice zabrała widzów w fascynującą muzyczną podróż.

W miniony piątek Orkiestra Dęta OSP Tąpkowice pod dyrekcją Jakuba Zgajewskiego zaprosiła na trzecią edycję Grania na Polanie, czyli na letni koncert, który został zorganizowany z okazji zakończenia wakacji.

– Będzie muzyczna wyprawa w kosmos, będzie i hiszpańska fiesta. Zapowiada się ciekawa podróż. Przekonamy się, że muzyka potrafi nas przenieść w różne miejsca. Proszę zapiąć pasy, startujemy! – tymi słowami rozpoczął koncert prowadzący Bartłomiej Hyla.

Program był bogaty. Nie zabrakło samby i zabawy na plaży w Copacabanie, była też szansa na trekking w Tatrach. – Melodia jest jak ścieżka w górach – raz prosta, raz wyboista – przekonywał publiczność Bartłomiej Hyla. Zabrzmiały również „Dzieci Sancheza", pojawił się Guliwer. Jego spotkanie z liliputami to muzyka lekka, w spotkaniu z olbrzymami i orkiestra stała się olbrzymem. Wyspa uczonych to dźwięki tajemnicze, pełne fantazji, ale i z nutą ironii, a kraina szlachetnych koni – dostojne.

A to był dopiero początek tej wyjątkowej muzycznej podróży.

(ESP)

Koncertowi towarzyszyła piknikowa atmosfera

ZDJĘCIA: AGNIESZKA RECZKIN

Słuchaczom humory dopisywały

W Kaletach odbyło się Święto Ryby

Jedną z atrakcji były rodzinne zawody wędkarskie

FOT. JAROSŁAW MYŚLIWSKI

Spławikowe zawody wędkarskie Polski południowo-zachodniej, rodzinne zawody wędkarskie, występy artystyczne i wiele innych atrakcji. W Kaletach odbyło się w niedzielę Święto Ryby.

Rodzinne zawody wędkarskie rozegrano w dwóch kategoriach. Wśród niezrzeszonych wędkarzy najlepszy wynik osiągnęli Oskar i Dawid Wlocka – 1540 gr. Drugie miejsce zajęli Dawid Walentek i Marek Hadaś (1155 gr), a trzecie Mirosław Kowalski i Zuzanna Szwajnoch (1130 gr).

W kategorii zrzeszonych w kaletańskim kole PZW wygrała reprezentacja rodziny Kłosek (1690 gr), przed Kariną i Stasiem Rutkowskimi (1155 gr), trzeci wynik osiągnęli Maciej i Leon Trippnerowie.

(MIR)

eprasa.pl a4bc692136

WYJĄŁ NÓŻ I UGODZIŁ. JEST AKT OSKARŻENIA

Prokuratura Rejonowa w Tarnowskich Górach skierowała do Sądu Okręgowego w Gliwicach **akt oskarżenia przeciwko obywatelowi Gruzji Giorgiemu E., oskarżonemu o usiłowanie zabójstwa.**

AGNIESZKA RECZKIN

29 marca na ul. Armii Krajowej w Strzybnicy Łukasza N. słownie zaczął zaczepiać Giorgi E. Doszło do ostrej wymiany zdań między znajomymi, potem była szarpanina. W pewnym momencie Gruzin wyjął nóż i ugodził nim wielokrotnie pokrzywdzonego – w okolice ramion, pleców oraz lędźwi. Skończyło się to licznymi ranami kłutymi i ciętymi. Napastnik uciekł.

Policjanci szybko wytropili i zatrzymali 25-letniego Gruzina w jego mieszkaniu w Tarnowskich Górach. Był pijany – miał blisko 1,5 promila alkoholu w organizmie. Nie przyznał się do winy. Powiedział, że nóż był własnością pokrzywdzonego, a mężczyzna miał... sam się na niego przewrócić.

Jak informuje rzeczniczka Prokuratury Okręgowej w Gliwicach Agnieszka Bukowska, wyjaśnienia oskarżonego nie znajdują potwierdzenia w zgromadzonym w sprawie materiale dowodowym.

Giorgiemu E. postawiono m.in. zarzuty usiłowania zabójstwa i spowodowania uszczerbku na zdrowiu. Jest tymczasowo aresztowany i grozi mu minimum 10 lat odsiadki lub dożywocie.

Giorgiemu E. postawiono m.in. zarzuty usiłowania zabójstwa i spowodowania uszczerbku na zdrowiu

FOT. ARCHIWUM POLICJI

Wypłata czternastych emerytur

Pierwsi seniorzy otrzymają czternastą emeryturę 1 września.

– Czternastki będą wypłacane automatycznie, bez składania wniosków. Seniorzy otrzymają je razem z wrześniową emeryturą lub rentą, w terminach 1, 6, 10, 15, 20 i 25 września. Ostatnia grupa otrzyma pieniądze 1 października i to będą osoby, które pobierają zasiłek lub świadczenie przedemerytalne. To właśnie wtedy przypada ich termin wypłaty za wrzesień – informuje Beata Kopczyńska, regionalna rzeczniczka prasowa ZUS w województwie śląskim.

Dla kogo czternasta emerytura?

Do dodatkowego świadczenia uprawnione będą osoby, które na 31 sierpnia tego roku będą miały prawo do emerytury, renty lub innego świadczenia emerytalno-rentowego i będą je pobierały. Chodzi m.in. o emerytury i renty w systemie powszechnym, emerytury i renty rolników, służb mundurowych, emerytury pomostowe, świadczenia i zasiłki przedemerytalne, renty socjalne, nauczycielskie świadczenia kompensacyjne, rodzicielskie świadczenia uzupełniające oraz renty inwalidów wojennych i wojskowych.

Wysokość czternastki?

Maksymalna kwota czternastej emerytury to 1 878,91 zł brutto i jest ona równa wysokości minimalnej emerytury. Otrzymają ją osoby, których świadczenie główne (np. emerytura, renta) nie przekracza 2 900 zł brutto. Osoby, których emerytura czy renta jest wyższa, otrzymają czternastkę pomniejszoną zgodnie z zasadą „złotówka za złotówkę". – Przykładowo, jeśli ktoś otrzymuje emeryturę w wysokości 3500 zł brutto, to czternastka – zgodnie z zasadą „złotówka za złotówkę" będzie mu przysługiwać w wysokości 1278,91 zł brutto, czyli zostanie zmniejszona o 600 zł – wyjaśnia rzeczniczka.

Jak dodaje, czternasta emerytura nie będzie wypłacana, jeśli jej wysokość wyniesie mniej niż 50 zł brutto. Oznacza to, że czternastki nie dostaną osoby z emeryturą lub rentą wyższą niż 4728,91 zł brutto. Dodatkowe pieniądze nie trafią też do tych, którzy na 31 sierpnia będą mieć zawieszoną wypłatę emerytury lub renty, np. dlatego, że przekroczyły limit dorabiania.

Przy ustaleniu wysokości czternastki osobie, która pobiera rentę wdowią, ZUS przyjmie sumę przysługujących świadczeń wypłacanych w zbiegu lub sumę przysługujących świadczeń przyznanych i wypłacanych przez dwa lub więcej organy emerytalne/rentowe.

Ile na „rękę"?

Od czternastki odliczana jest składka zdrowotna oraz zaliczka na podatek dochodowy. Wysokość czternastki na rękę nie będzie jednakowa dla wszystkich, właśnie z powodu różnic w zaliczce na podatek. Przykładowo, osoba z emeryturą minimalną 1878,91 zł brutto dostanie 1558,81 zł na rękę, a przy emeryturze 2000 zł brutto – wysokość czternastki netto („na rękę") wyniesie – 1 544,81 zł, przy świadczeniu w wysokości 3000 zł brutto – czternastka wyniesie 1405,81 zł netto.

Dodatkowe świadczenie jest wolne od potrąceń, np. zajęć komorniczych i nie wlicza się do dochodu przy staraniu się o pomoc społeczną, alimenty czy świadczenie uzupełniające dla osób niezdolnych do samodzielnej egzystencji.

Czternastka przysługuje tylko jedna. W przypadku renty rodzinnej dodatkowe świadczenie dzielone jest równo między wszystkich uprawnionych.

ŹRÓDŁO: ZUS

Silny wiatr i konar na trzech autach

W Brynku było drzewo powalone na rurę wodociągową nad rzeką Stołą

FOT. OSP KOTY

Sporo pracy mieli w ubiegłym tygodniu strażacy w związku z silnym wiatrem.

28 sierpnia z ul. Ułańskiej w Tarnowskich Górach przyszło zgłoszenie o drzewie, które przewróciło się na samochód. Na miejscu okazało się, że uszkodzone są trzy osobówki – dwa ople astra i toyota yaris.

Poważnie brzmiało wezwanie z Radzionkowa. Drzewo spadło na chłodnię, istniało ryzyko skażenia amoniakiem. Na szczęście zagrożenia nie było. Nieduże drzewo w głównej mierze oparło się o ogrodzenie.

Rzecznik tarnogórskiej komendy PSP asp. Maciej Świderski mówi też, że na ul. Tarnogórskiej w Ożarowicach było pochylone drzewo nad jezdnią. Kiedy przejeżdżała pod nim ciężarowa scania, konary uszkodziły dach naczepy.

W Brynku zgłoszono drzewo powalone na rurę wodociągową nad Stołą. W działaniach brali udział OSP Koty i pracownicy PWiK. W Strzybnicy złamane drzewo przewróciło się na trampolinę i basen ogrodowy. Były też interwencje w gminie Zbrosławice – powalone drzewa na linię energetyczną i kabel telefoniczny. (ESP)

Ślubowanie strażaków

Nowi funkcjonariusze z Komendy Powiatowej Państwowej Straży Pożarnej w Tarnowskich Górach złożyli ślubowanie

FOT. ST. ASP. ANNA DUCHNOWSKA/ KP PSP TARNOWSKIE GÓRY

Nowi funkcjonariusze z Komendy Powiatowej Państwowej Straży Pożarnej w Tarnowskich Górach złożyli ślubowanie.

– Ślubuję być ofiarnym i mężnym w ratowaniu zagrożonego życia ludzkiego i wszelkiego mienia – nawet z narażeniem życia. Wykonując powierzone mi zadania, ślubuję przestrzegać prawa, dyscypliny służbowej oraz wykonywać polecenia przełożonych. Ślubuję strzec tajemnic związanych ze służbą, a także honoru, godności i dobrego imienia służby oraz przestrzegać zasad etyki zawodowej" – te słowa roty ślubowania wypowiedzieli 29 sierpnia nowi funkcjonariusze z Komendy Powiatowej PSP w Tarnowskich Górach.

Świeżo upieczeni strażacy to: str. Bartłomiej Masoń, str. Arkadiusz Tomanek i str. Piotr Szczepanek. Ślubowanie przyjął komendant powiatowy st. bryg. Adam Lachowicz. (ESP)

eprasa.pl a4bc692136

ZIELONE PRZESTRZENIE DLA MAŁYCH OJCZYZN

Ruszył nabór wniosków w konkursie na tworzenie zielonych przestrzeni publicznych. **WFOŚiGW w Katowicach zaprasza do aplikowania o dotacje.**

JAROSŁAW MYŚLIWSKI

– Mamy świetną informację dla samorządowców. Ogłaszamy po raz trzeci konkurs Zielona Przestrzeń. Celem jest utworzenie zielonych miejsc otwartych dla mieszkańców w naszych małych ojczyznach. Dofinansowanie sięga 80 proc. kosztów kwalifikowanych, można otrzymać od 100 do 250 tys. zł. Serdecznie zapraszam do aplikowania – zachęca Mateusz Pindel, prezes WFOŚiGW w Katowicach.

Celem konkursu „Zielona Przestrzeń 2025" jest wsparcie samorządów w tworzeniu nowych, ogólnodostępnych terenów zieleni. To szansa na realizację projektów, które wprowadzą więcej natury do przestrzeni publicznej i poprawią jakość życia mieszkańców.

Każda gmina może złożyć jeden wniosek. Nabór trwa do 30 września. Termin zakończenia inwestycji, które mają zostać dofinansowane przez WFOŚiGW w Katowicach, to 31 października 2027 r.

Tężnia na nieużytkach

Dobre efekty konkursu Zielona Przestrzeń można zobaczyć w Kaletach. Dzięki inicjatywie lokalnych władz i dofinansowaniu WFOŚiGW w Katowicach nieużytki nad rzeką Mała Panew zamieniły się w miejsce rekreacji i edukacji dla mieszkańców.

Na powierzchni 3,5 tys. metrów kwadratowych powstała strefa, której sercem jest tężnia solankowa. Dobroczynny wpływ takich inhalacji, nie tylko na układ oddechowy, ale i na całe ciało, znany jest od dawna. Tężnia działa jak filtr, powietrze, które przy niej wdychamy, jest nawilżone i pozbawione szkodliwych substancji.

Wdychanie solnego aerozolu ma wpływ na pracę układu oddechowego, przynosi ulgę osobom borykającym się z astmą, alergią oddechową, spędzającym dużo czasu przed komputerem i w klimatyzowanych pomieszczeniach. Wspomaga to leczenie stanów zapalnych zatok, nieżytu nosa, przewlekłego kaszlu. Może przynosić ulgę, nawilżając drogi oddechowe po przebytym przeziębieniu, grypie i innych infekcjach.

Inhalacje przy tężni mają też działanie relaksacyjne, są praktykowane w leczeniu stanów nerwicowych, migren, napięciowych bólów głowy, a także chorób autoimmunologicznych.

Relaks na hamakach

Bulwar to również alejki spacerowe z ławkami, których część ma formę huśtawek. Pod drzewem, które rosło tu już wcześniej i które zachowano, rozpięto trzy hamaki. Z myślą o lokalnym ekosystemie zasadzono drzewa i krzewy, które naturalnie wpisują się w nadrzeczne środowisko. Część z nich sięga 3 metrów.

Nowy bulwar to nie tylko miejsce odpoczynku, ale też przestrzeń edukacyjna. Przy rzece Mała Panew, gdzie żerują dzikie kaczki i inne ptaki wodne, stanął „kaczkomat" – automat z karmą. Spacerowicze mogą dokarmiać ptactwo w sposób bezpieczny dla zdrowia zwierząt, a przy tym przyjrzeć się im z bliska.

Nieopodal znajdziemy przystanek dydaktyczny „Ptasie kwatery – czyli kto tu mieszka". To drewniana konstrukcja z ośmioma budkami lęgowymi dla ptaków i nietoperzy oraz rzeźbami skrzydlatych mieszkańców Małej Panwi.

Dotacja z WFOŚiGW w Katowicach

Kalety znalazły się w gronie laureatów pierwszej edycji konkursu „Zielona Przestrzeń", organizowanego przez Wojewódzki Fundusz Ochrony Środowiska i Gospodarki Wodnej w Katowicach. Dzięki dotacji w wysokości 183 tys. zł udało się stworzyć miejsce, które zachęca do kontaktu z naturą i sprzyja refleksji nad ekologią.

Zielona Przestrzeń w Kaletach powstała na powierzchni 3,5 tys. metrów kwadratowych, a jej sercem jest tężnia solankowa

FOT. JAROSŁAW MYŚLIWSKI

Zielona Przestrzeń w Tarnowskich Górach

W Bobrownikach Śląskich przy ul. Bolesława Chrobrego posadzono kilkaset drzew: jarzębiny, klony, lipy oraz 400 krzewów. Tarnowskie Góry otrzymały dotację w wysokości 250 tys. zł. Cała wartość inwestycji to blisko 400 tys. zł. Jak informuje urząd miejski w Tarnowskich Górach, realizację projektu poprzedziły konsultacje społeczne: „W procesie tworzenia skweru wzięli udział młodzi tarnogórzanie, bo projekt ścieżki edukacyjnej i zawartość tablic zostały skonsultowane z tarnogórskimi szkołami podstawowymi, hotel dla owadów wykonają sami uczniowie".

Projekt obejmuje też:

– budowę ścieżki edukacyjnej o tematyce przyrodniczej i hotelu dla owadów,

– posianie łąki kwietnej,

– wykonanie utwardzonej ścieżki o nawierzchni przepuszczalnej,

– ułożenie elementów z kłód drewna, ustawienie ławek, stojaków na rowery oraz tablicy informacyjnej o obiekcie.

Szlakiem polskiego bociana

Laureatem poprzedniej, II edycji konkursu Zielona Przestrzeń są Kalety. Projekt „Szlakiem polskiego bociana – utworzenie zielonej przestrzeni w miejscowości Zielona wraz ze ścieżką ornitologiczną" uzyskał dotację w wysokości 176 tys. zł z Wojewódzkiego Funduszu Ochrony Środowiska i Gospodarki Wodnej w Katowicach.

W czerwcu miasto Kalety rozstrzygnęło przetarg na realizację inwestycji. Wpłynęło 6 ofert, najdroższa przekraczała 1 mln zł. Wykonawcą przedsięwzięcia będzie firma General Development Sp. z o.o. z Tarnowskich Gór, która zrealizuje projekt za kwotę 641 tys. zł.

Nowa przestrzeń powstanie przy ul. Ofiar Katynia w Zielonej na terenie o powierzchni ok. 2 tys. m kw. Projekt został przygotowany po konsultacjach społecznych i ma łączyć funkcje rekreacyjne, edukacyjne oraz prozdrowotne.

Co powstanie w Zielonej?

W ramach inwestycji przewidziano:

– tężnię solankową,

– oświetlone alejki spacerowe,

– elementy małej architektury – ławki, kosze, tablice,

– nasadzenia drzew i krzewów wspierające bioróżnorodność,

– tablice edukacyjne o tematyce ornitologicznej,

– platformę lęgową dla bocianów – symboliczny i edukacyjny akcent projektu.

Nowa przestrzeń ma być miejscem spotkań mieszkańców, lekcji przyrody i zajęć plenerowych, gdzie edukacja będzie łączyć się z wypoczynkiem na świeżym powietrzu. Ma być gotowa do czerwca 2026 r.

WFOŚiGW w Katowicach podkreśla

Organizatorzy konkursu podkreślają, że celem programu jest wspieranie projektów łączących estetykę, funkcje zdrowotne i edukacyjne przestrzeni publicznej.

– Laureaci konkursu „Zielona Przestrzeń" pokazują, jak ważną rolę odgrywa zrównoważony rozwój przestrzeni publicznej. Dzięki takim inicjatywom mieszkańcy mogą cieszyć się pięknem natury i korzystać z miejsc, które sprzyjają integracji społecznej i trosce o środowisko. Gratulujemy władzom Kalet i mieszkańcom tego sukcesu – podkreślili podczas rozstrzygnięcia poprzedniej edycji konkursu prezes WFOŚiGW w Katowicach Mateusz Pindel oraz jego zastępczyni Iwona Gejdel-Targosz.

MATERIAŁ DOFINANSOWANY ZE ŚRODKÓW

WFOŚiGW w Katowicach

Za treści zawarte w publikacji dofinansowanej ze środków WFOŚiGW w Katowicach odpowiedzialność ponosi redakcja.

eprasa.pl a4bc692136

ODDZIAŁ REHABILITACJI NARZĄDU RUCHU **POMIEŚCI WIĘCEJ PACJENTÓW**

W miniony wtorek w Górnośląskim Centrum Rehabilitacji „Repty"w Tarnowskich Górach odbyło się uroczyste otwarcie Oddziału Rehabilitacji Narządu Ruchu. **Inwestycję, która pochłonęła 25,5 mln zł, ukończono pół roku przed terminem.**

ELŻBIETA KULIŃSKA

Jak zapowiadał dyrektor placówki Norbert Komar, od środy, 27 sierpnia, pacjenci mogą korzystać z sal gimnastycznych, zabiegowych i fizjoterapeutycznych zlokalizowanych na pierwszym piętrze budynku. Kolejne kondygnacje będą udostępniane od połowy września.

– Około 60 procent naszych pacjentów to osoby leżące, pooperacyjne albo poruszające się na wózkach. Dlatego kluczowe było wyeliminowanie wszelkich barier architektonicznych – zaznaczył dyrektor podczas oficjalnego otwarcia.

– Najczęściej trafiają tu pacjenci po endoprotezoplastyce stawów biodrowych, kolanowych czy barków, po operacjach kręgosłupa, urazach wielonarządowych i amputacjach. Zajmujemy się także chorymi z problemami reumatologicznymi i zwyrodnieniowymi kręgosłupa – mówiła z kolei dr Martyna Elwart-Sobala, zastępca kierownika oddziału rehabilitacji.

Oddział dysponuje obecnie 150 łóżkami, to o 30 więcej niż przed remontem.

Budynek B liczy sześć kondygnacji. Na trzech z nich hospitalizowani są pacjenci po zabiegach chirurgicznych w obrębie narządu ruchu, zmagający się z chorobami zwyrodnieniowymi i zapalnymi, po amputacjach kończyn, a także z nieurazowymi schorzeniami – w tym reumatoidalnymi. Pozostałe piętra pełnią funkcję zaplecza rehabilitacyjnego, mieszczą sale gimnastyczne, gabinety fizjoterapeutyczne czy salę treningową, a na najniższych kondygnacjach znajdują się punkty usługowe oraz zaplecze techniczne.

To dopiero początek modernizacji całego szpitala. Kolejne etapy prac będą realizowane tak, by nie zakłócały bieżącej działalności placówki. Już wkrótce rozpocznie się remont tzw. niskich pawilonów.

Przed rozpoczęciem remontu oddział dysponował 120 łóżkami, obecnie – 150

FOT. GCR „REPTY"

Nasi strażacy drudzy w Polsce

Drużyna KM PSP w Piekarach Śląskich zajęła 2. miejsce podczas Ogólnopolskich Zawodów Sportowo-Pożarniczych, które odbyły się w Stężycy.

– Za tym sukcesem stoją tygodnie intensywnych przygotowań, ogromne zaangażowanie, determinacja i prawdziwa pasja – podkreślają przedstawiciele piekarskiej komendy.

Rywalizacja była zacięta, a konkurencje wymagające. Strażacy z Piekar Śląskich mieli do zaliczenia ćwiczenie bojowe i sztafetę pożarniczą 400 m z przeszkodami. **(ESP)**

Drużyna Komendy Miejskiej PSP w Piekarach Śląskich zajęła 2. miejsce podczas Ogólnopolskich Zawodów Sportowo-Pożarniczych

FOT. ARCHIWUM KM PSP W PIEKARACH ŚLĄSKICH

Piknik i gra miejska z mundurowymi

Tarnogórska Szafa Społeczna zorganizowała piknik i grę miejską „Szafowa Misja Pomagania". W przedostatnią sobotę wakacji działo się i na ulicach miasta, i w parku Miejskim.

– Gra miejska prowadziła drużyny przez punkty kontrolne rozsiane po mieście. Tam czekały na nich zagadki, zadania i pieczątki do zebrania – mówi Katarzyna Kubanek z Tarnogórskiej Szafy Społecznej.

W przygotowanie punktów włączyły się m.in. policja, 5 Pułk Chemiczny, Nadleśnictwo Świerklaniec, Harcerski Klub Ratowniczy, Areszt Śledczy, OSP Repty Śląskie, Hufiec ZHP Ziemi Tarnogórskiej.

Z kolei podczas pikniku w parku można było wziąć udział w warsztatach tworzenia magnesów gipsowych czy malowania sznurkiem, a także w animacjach i zabawach.

– Bez wsparcia partnerów i sponsorów, a także wolontariuszy i przyjaciół Szafy, to wydarzenie nie mogłoby się odbyć. Szczególnie dziękujemy służbom i instytucjom, które przygotowały punkty kontrolne, wnosząc do gry nie tylko element rywalizacji, ale też wartościową wiedzę – dodaje Kubanek.

Impreza miała pokazać, że pomaganie może być przygodą, a jednocześnie świętem wspólnoty. Liczyło się poczucie, że pomaganie jest wartością, która łączy pokolenia. **(ESP)**

Jeden z punktów przygotował Harcerski Klub Ratowniczy

FOT. ARCHIWUM TSS

MIEJSCA DLA NIEPEŁNOSPRAWNYCH

W związku z pracami budowlanymi prowadzonymi na parkingu przy Urzędzie Miejskim przy ul. Sienkiewicza w Tarnowskich Górach przeniesione zostały miejsca postojowe dla osób z niepełnosprawnością. Miejsca te zamiast na wewnętrznym dziedzińcu znajdują się z boku urzędu, po stronie północnej. Szczegóły na grafice. **(EKA)**

FOT. UM TARNOWSKIE GÓRY

AWANSE NAUCZYCIELI

W Urzędzie Stanu Cywilnego w Piekarach Śląskich wręczono akty nadania awansu zawodowego na stopień nauczyciela mianowanego. Awans odebrało 23 pracowników placówek edukacyjnych. Są to: Monika Ulbricht, Aneta Włodarczyk, Justyna Bochynek, Klaudia Dobrzańska, Daria Kaim, Magdalena Macioszek, Magdalena Koźmińska, Barbara Szymczak, Iwona Kowalczyk, Joanna Korbel, Magdalena Podsiadło, Katarzyna Śmiałek, Izabela Bucka, Magdalena Mądrzejewska, Agnieszka Konarska, Katarzyna Kosmala-Kania, Sandra Cieniek, Sandra Holewa, Marcel Warbisch, Dagmara Sitek, Marta Giza-Napierska, Oliwia Ibrom, Anna Gajewska. **(ESP)**

FOT. ARCHIWUM UM PIEKARY ŚLĄSKIE

eprasa.pl a4bc692136

Zagadkowe spotkanie w TG

„Zagadkowe spotkanie w TG" to fabularyzowany spektakl kostiumowy, w którym pojawią się historyczne postaci w mniejszym bądź większym stopniu związane z Tarnowskimi Górami. Przybędą władczynie, działaczki społeczne, artystki i kobiety pracujące, a to wszystko przy słynnej ulicy Zamkowej w Tarnowskich Górach.

Spektakl w wykonaniu Teatru Niespasowani i Teatru TG Akt będzie można zobaczyć 4 września w TCK

FOT. MATERIAŁY PRASOWE

Spektakl Teatralny „Zagadkowe spotkanie w TG" w wykonaniu Teatru Niespasowani i Teatru TG Akt zobaczymy w Tarnogórskim Centrum Kultury 4 września o godz. 19. Wstęp 10 zł.

„Zagadkowe spotkanie w TG", scenariusz: Katarzyna Kobielnik, reżyseria: Katarzyna Kobielnik, Iwona Respondek.

(EKA)

Spontaniczny rap w parku

W niedzielę, 7 września, od godz. 16 w parku w Świerklańcu będzie Spontan Fest. Muzycy spotkają się, aby zagrać dobry rap.

Na scenie parkowego amfiteatru wystąpią: Rav Rebel, Pewny, DomiX i Tukej – live band. Wstęp jest wolny. Warto zauważyć, że grający śląski funk Tukej wystąpi też 20 września na koncercie jubileuszowym z okazji 75-lecia Parku Śląskiego.

(ESP)

Spotkanie z rekonstruktorami

Muzeum w Tarnowskich Górach zaprasza na spotkanie z rekonstruktorami, którzy przeniosą nas w czasy wojny obronnej Polski 1939 roku. Podczas wydarzenia będzie można zobaczyć umundurowanie i wyposażenie polskich żołnierzy używane we wrześniu 1939 roku, przyjrzeć się z bliska replikom broni z tamtego okresu oraz poznać ciekawostki o działalności straży granicznej sprzed II wojny światowej.

Stowarzyszenie Rowery Zabytkowe Zabrze to grupa pasjonatów, którzy odtwarzają przede wszystkim cywilne sylwetki kobiet i mężczyzn z lat 1930-1950. Każdy detal – od fryzury, przez guziki, po dźwięk dzwonka w zabytkowym rowerze – opowiada prawdziwą historię minionej epoki.

Spotkanie odbędzie się w tarnogórskim muzeum 7 września o godz. 16. Wstęp 6/12 zł. **(EKA)**

Odkrywając świerklaniecki zamek

Po raz kolejny Zbigniew Banaś wystąpi w roli przewodnika. Tym razem opowie o świerklanieckim zamku.

Grupa Mosty Historii zaprasza na wyjątkowy spacer w miejsce, gdzie przed wiekami wznosił się okazały zamek piastowski – rezydencja, której ostatnimi właścicielami była świerklaniecko-tarnogórska linia rodu Henckel von Donnersmarck.

O dziejach tej zapomnianej budowli opowie Zbigniew Banaś – regionalista, kolekcjoner i pasjonat historii Świerklańca.

Spacer odbędzie się 7 września o godz. 17. Miejsce spotkania: Pałac Kawalera Świerklaniec.

(EKA)

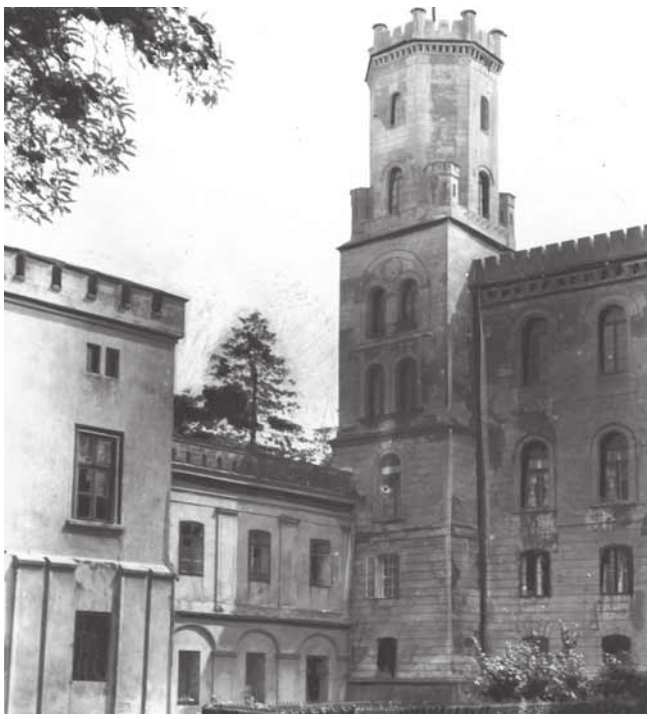

Zamek w Świerklańcu

FOT. NAC

Piknik na Łączce

Tak się bawiono na wcześniejszej edycji Pikniku na Łączce

FOT. ARCHIWUM GOKSIR W KRUPSKIM MŁYNIE

W Krupskim Młynie z przytupem żegnają lato i zapraszają na Piknik na Łączce – w sobotę, 6 września, od godz. 14 w parku w Ziętku.

– To będzie dzień pełen radości, relaksu i różnorodnych aktywności dla każdego. Zapraszamy całe rodziny, przyjaciół i wszystkich, którzy chcą spędzić wspaniały dzień na świeżym powietrzu – zachęcają organizatorzy, wśród których jest stowarzyszenie Frymark.

Na dobry początek będą zajęcia terenowe dla dzieci z Akademią Piłkarską Krupski Młyn, o godz. 15 zaplanowano pokaz OSP Potępa, o godz. 16 – gry i zabawy sportowe z Agatą Spałek, o godz. 16.30 – pokaz OSP Krupski Młyn, o godz. 18.30 – wyrzut proszków holi i o godz. 20-23 – zabawę taneczną z Dj-em Velo.

Ciekawie zapowiadają się darmowe warsztaty rękodzielnicze i artystyczne. Liczba miejsc jest ograniczona. Do wyboru są: warsztaty sztuki mangi z Justyną Janiszewską (zapisy: tel. 730-065-676), warsztaty bransoletek z Beatą Janochą (zapisy: 535-876-274), warsztaty renowacji mebli (zapisy: tel. 790-615-691), warsztaty akwarelowe z Małgosią Piskorską (zapisy: tel. 663-926-810), warsztaty makramowych kwietników z Anną Iker (zapisy: tel. 790-404-297).

Do tego dochodzą m.in.: animacyjna gra terenowa Archery Tag (zapisy: tel. 531-011-032), kolorowe stoiska rękodzielników, artystów i twórców, malowanie twarzy, tatuaże brokatowe, warkoczyki, stragan wymiany rzeczy i roślin, strefa relaksu, gry planszowe, ognisko, charytatywny kiermasz dla Mateusza, podobóz harcerski.

(ESP)

Dożynki i hinduska kuchnia

Dożynki parafialne dla mieszkańców Księżego Lasu, Łubek i Kamieńca odbędą się w sobotę, 6 września.

O godz. 15 zostanie odprawiona msza święta w kościele w Księżym Lesie. Później, ok. godz. 16, dożynkowy korowód przejdzie do remizy tamtejszej OSP. Kapela Daniec zagra o godz. 16.30, a dzieci z przedszkoli wystąpią o godz. 17.

Gwiazdą dożynek będzie Karpowicz Family, ich koncert zaplanowano na godz. 18. Następnie będzie zabawa taneczna „Robert Grajek". Godz. 21 to ogłoszenie wyników konkursów i rozdanie nagród, pół godziny później zaplanowano losowanie nagród głównych z cegiełek.

Ponadto będą: zabawy z animatorami, piana party, alpaki, konkurs na scenki rodzajowe przy gospodarstwach, domowe wypieki KGW Gromada i dania kuchni hinduskiej. **(ESP)**

Spontan Fest w Świerklańcu

Amfiteatr w zabytkowym Parku w Świerklańcu znów zabrzmi muzyką. W niedzielę, 7 września, odbędzie się tam Spontan Fest – wydarzenie w atmosferze hip-hopu.

Organizatorami festiwalu jest Gminny Ośrodek Kultury w Świerklańcu oraz zespół Tukej. Na scenie pojawią się: Rav Rebel, Pewny, DomiX oraz gospodarze – Tukej. Artyści spotkają się spontanicznie, by zagrać rap prosto z serca i podzielić się dobrą energią z publicznością.

– To będzie wieczór pełen muzyki i pozytywnej atmosfery – zapowiadają organizatorzy.

Początek o godz. 16. Wstęp na wydarzenie jest wolny. **(EKA)**

Wstęp na wydarzenie jest bezpłatny

FOT. MATERIAŁY PRASOWE

eprasa.pl a4bc692136

WITAMY NA ŚWIECIE

Publikujemy zdjęcia kolejnych maluszków, które przyszły na świat w szpitalu powiatowym w Tarnowskich Górach. Więcej zdjęć znajdziecie na naszej stronie internetowej gwarek.com.pl w zakładce „noworodki". **(RED.)**

Sara, córka Alicji i Arnolda, ur. 11.08.2025 o godz. 1.16. Waga: 3380 g, długość: 53 cm

Franciszek, syn Agaty i Kacpra, ur. 11.08.2025 o godz. 16.25. Waga: 3700 g, długość: 55 cm

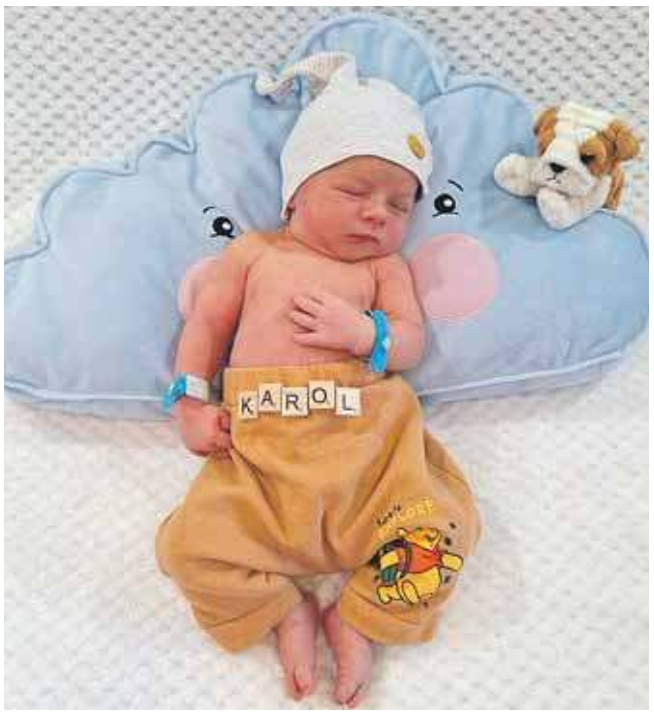

Karol, syn Marty i Wojciecha, ur. 12.08.2025 o godz. 13.25. Waga: 3400 g, długość: 57 cm

Leon, syn Magdaleny i Konstantina, ur. 13.08.2025 o godz. 2.02. Waga: 3635 g, długość: 57 cm

Milana, córka Krystyny i Iwana, ur. 14.08.2025 o godz. 9.50. Waga: 2840 g, długość: 53 cm

Biesiada Pod Aniołem

Spotkanie zgromadziło podopiecznych z domów pomocy społecznej z powiatu tarnogórskiego

FOT. STAROSTWO POWIATOWE TARNOWSKIE GÓRY

W ubiegłym tygodniu w Domu Pomocy Społecznej „Pod Aniołem" w Tarnowskich Górach-Strzybnicy odbyło się wydarzenie – I Biesiada Anielskiej Pieczonki.

Spotkanie zgromadziło podopiecznych z domów pomocy społecznej z całego powiatu tarnogórskiego.

Były występy artystyczne, tańce i wspólne śpiewy. **(EKA)**

Pani Rozalia skończyła 100 lat

Urodziła się 6 sierpnia w Radzionkowie, po ślubie przeprowadziła się do Strzybnicy, gdzie mieszka do dzisiaj – od roku w domu seniora. 100 lat skończyła Pani Rozalia Szymaniec.

Pani Rozalia doczekała się jednej córki, trzech wnuczek i pięciorga prawnuków. Do 70. roku życia pracowała zawodowo.

Setne urodziny najpierw świętowano w gronie rodzinnym, a we wtorek, 26 sierpnia, w domu opieki.

Sekretarz miasta Aleksandra Gajda przekazała Jubilatce życzenia od burmistrza miasta, a także kwiaty oraz kosz słodyczy. **(EKA)**

Pani Rozalia Szymaniec skończyła 100 lat

FOT. UM TARNOWSKIE GÓRY

eprasa.pl a4bc692136

15 SOŁECTW WALCZYŁO O PUNKTY W WIELOBOJU

W sobotę odbyła się szósta odsłona tegorocznego Wieloboju Sołectw gminy Zbrosławice. Zorganizowano zawody wędkarskie. Do rywalizacji stanęło 15 sołectw. Po zaciętej walce największą sumę wagi wyłowionych ryb uzyskało sołectwo Wieszowa – 19,565 kg, zajmując pierwsze miejsce. Na drugim miejscu uplasował się Kamieniec z wynikiem 8,115 kg, a na trzecim Wilkowice z rezultatem 7,550 kg. W klasyfikacji generalnej w czołówce mamy niewielkie różnice punktowe. Prowadzą Zbrosławice (124 pkt.) przed Wieszową (122 pkt.) oraz Czekanowem i Przezchlebiem (po 119 pkt.). **(ESP)**

FOT. ARCHIWUM UG ZBROSŁAWICE

Charytatywny Bieg Pomagamy Durś

Po raz dziewiąty w Piekarach Śląskich będzie Charytatywny Bieg Pomagamy Durś. Organizatorzy zapraszają na niego w niedzielę, 7 września. Start o godz. 13.

Bazą wydarzenia będzie Miejski Ośrodek Sportu i Rekreacji w Piekarach Śląskich, trasa dla biegaczy i amatorów nordic walkingu biegnie lasem Dioblina, pętla ma długość 5 km. Zaplanowano również biegi dla dzieci – od godz. 11, na płycie boiska MOSiR-u. Tam też będą start i meta biegu głównego.

W tym roku będzie jeszcze bieg drużynowy, też w dwóch kategoriach: dla biegaczy i dla uprawiających nordic walking.

Zgłoszenia przyjmowane są na stronie www.elektronicznezapisy.pl do 6 września. Będzie się też jeszcze można zapisać w niedzielę, w biurze zawodów, tyle że cena idzie w górę, a liczba pakietów startowych też jest ograniczona.

Opłata startowa wynosi 50 zł, za biegi dla dzieci – 25 zł. W dniu zawodów wzrasta do 60 zł.

Dochód z wydarzenia zostanie przekazany na rzecz podopiecznych Warsztatów Terapii Zajęciowej w Piekarach Śląskich.

Akcję organizuje stowarzyszenie Lecymy Durś, przy współpracy z WTZ i MOSiR-em. **(ESP)**

Trening łuczniczy i turniej dla Bartka

Tarnogórskie Stowarzyszenie Łucznicze zaprasza na turniej i otwarty trening łuczniczy w parku Repeckim, obok Sztolni Czarnego Pstrąga. Dochód z wydarzenia zostanie przeznaczony na leczenie Bartka Rachwała z Tarnowskich Gór.

Dochód z wydarzenia zostanie przeznaczony na leczenie Bartka Rachwała z Tarnowskich Gór

FOT. ARCHIWUM ORGANIZATORÓW

Wydarzenie będzie w sobotę, 6 września. Trening zaplanowano w wąwozie, ok. 50 m na lewo od Sztolni Czarnego Pstrąga. – Ustawimy bardzo rozbudowaną i zróżnicowaną ścieżkę treningową z ok. 20 celami. Będziecie mogli sprawdzić się także na dystansach typowo turniejowych – zachęcają organizatorzy. Temat przewodni to Dziki Zachód, nie ma żadnych ograniczeń wiekowych.

Zostaną również rozegrane zawody łucznicze, na które przyjadą łucznicy z całej Polski. Ruszą już o godz. 8. Można będzie podglądać, jak zawodnicy radzą sobie z trafianiem do celów.

Natomiast trening łuczniczy będzie w godz. 10-14. Nie trzeba się wcześniej zapisywać – wystarczy przyjść i spróbować swych sił w strzelaniu z łuku. Warto zabrać ze sobą gotówkę, żeby wesprzeć leczenie Bartka Rachwała.

Na miejscu będzie bowiem puszka, do której można wrzucać datki na leczenie małego tarnogórzanina. Kilka lat temu, kiedy chłopiec miał 4 lata, zdiagnozowano u niego rzadką chorobę – zespół Fires. To ciężki i bardzo niebezpieczny rodzaj padaczki lekoopornej. Leczenie jest trudne i kosztowne. **(ESP)**

Kto wygrał? Kto przegrał? Powodów do dumy nie mają nasze VI-ligowe drużyny

Po ostatniej kolejce powodów do zadowolenia nie mają nasze VI-ligowe drużyny.

Gwarek Tarnowskie Góry przegrał wysoko, bo aż 6:2 ze Zniczem Kłobuck. Ruch Radzionków oddał 3 pkt. ROW 1964 Rybnik, przegrywając 3:0. Drama Zbrosławice zremisowała 2:2 z Kuźnią Ustroń.

W tabeli prowadzi ROW 1964 Rybnik (13 pkt.),... 7. Drama Zbrosławice (11), 8. Ruch Radzionków (10), ... 16. Gwarek Tarnowskie Góry (3).

V liga

W V lidze nastroje są mieszane. Orzeł Miedary uległ 3:1 Zagłębiu II Sosnowiec, natomiast Odra Miasteczko Śląskie wygrała 4:1 z Concordią Knurów.

W tabeli: 1. Ruch II Chorzów (12 pkt.),... 8. Orzeł Miedary (6), 10. Odra Miasteczko Śląskie (4).

Klasa okręgowa

W okręgówce prowadzi Unia Strzybnica, która także w ostatniej kolejce wysoko wygrała.

ŁTS Łabędy 4:2 LKS Żyglin

Górnik Bobrowniki Śląskie 4:1 Orzeł Nakło Śląskie

Olimpia Boruszowice 1:2 Start Sierakowice

Gwarek II Tarnowskie Góry 1:5 UKS Ruch Radzionków

Unia Strzybnica 5:1 AP Team Gliwice

W tabeli klasy okręgowej, grupy śląskiej I (Bytom-Zabrze): 1. Unia Strzybnica (13 pkt.),... 7. Górnik Bobrowniki Śląskie (8),... 9. LKS Żyglin (7),... 13. Olimpia Boruszowice (5),... 14. UKS Ruch Radzionków (5), 15. Orzeł Nakło Śląskie (4),... 17. Gwarek II Tarnowskie Góry (1).

Klasa A Bytomska

Nasze drużyny mają za sobą dopiero dwie kolejki.

Tarnowiczanka Stare Tarnowice 3:2 Górnik II Bobrowniki Śląskie

Czarni Kozłowa Góra 0:5 Andaluzja Brzozowice-Kamień

Nadzieja Bytom 2:2 Nitron Krupski Młyn

Sokół Orzech 1:3 Czarni Sucha Góra

Orkan Dąbrówka Wielka 4:2 Piast Ożarowice

Orzeł Biały Brzeziny Śląskie 2:3 Sokół Zbrosławice

Rozbark Bytom 3:0 Rodło Górniki

W tabeli: 1. Czarni Sucha Góra (6 pkt.), 2. Sokół Zbrosławice (6), 3. Rozbark Bytom (4), 4. Tarnowiczanka Stare Tarnowice (4), 5. Andaluzja Brzozowice-Kamień (3), 6. Górnik II Bobrowniki Śląskie (3), 7. Orkan Dąbrówka Wielka (3), 8. Orzeł Biały Brzeziny Śląskie (3), 9. Piast Ożarowice (3), 10. Czarni Kozłowa Góra (3), 11. Nitron Krupski Młyn (1), 12. Nadzieja Bytom (1), 13. Sokół Orzech (0), 14. Rodło Górniki (0).

Klasa B Bytomska

Orzeł II Nakło Śląskie 6:1 Orzeł Bobrowniki

Unia Świerklaniec 4:2 Rozbark II Bytom

Orzeł Koty 0:8 Orzeł Biały II Brzeziny Śląskie

Silesia II Miechowice 0:3 Przyszłość Nowe Chechło

Iskra Połomia 2:0 Naprzód Wieszowa

Tempo Stolarzowice 3:0 Tęcza Zendek

Orzeł II Miedary 1:2 Nadzieja II Bytom

Zgoda Repty Śląskie 1:6 LKS II Żyglin

W tabeli: 1. Przyszłość Nowe Chechło (12 pkt.), 2. Tempo Stolarzowice (12), 3. Orzeł Biały II Brzeziny Śląskie (9), 4. Iskra Połomia (8), 5. Naprzód Wieszowa (7), 6. Nadzieja II Bytom (7), 7. LKS II Żyglin (6), 8. Orzeł II Nakło Śląskie (6), 9. Unia Świerklaniec (4), 10. Rozbark II Bytom (3), 11. Orzeł II Miedary (3), 12. Orzeł Bobrowniki (3), 13. Tęcza Zendek (1), 14. Silesia II Miechowice (0), 15. Zgoda Repty Śląskie (0), 16. Orzeł Koty (0).

Klasa B Lubliniecka

Małapanew Kuczów 0:2 Unia Lubecko

Sparta II Tworóg 0:0 Płomień Łagiewniki Wielkie

Unia II Kalety 3:3 Zieloni Zborowskie

W tabeli: 1. Unia II Kalety (13 pkt.),... 12. Sparta II Tworóg (4),... 16. Małapanew Kuczów (0).

(MIR)

eprasa.pl a4bc692136

AUTO SKUP gotówka, najlepsze ceny, dojazd. 509-796-001, 79-88-35-341

AUTOZŁOMOWANIE 515-274-430

KRYCIE DACHÓW PAPĄ TERMOZGRZEWALNĄ 607-049-023.

AUTO SKUP gotówka, najlepsze ceny, dojazd. 602-871-305, 515-274-430

POMOC W REJESTRACJI POJAZDÓW KRAJOWYCH I Z UE
(Akcyza, rzeczoznawca, tłumaczenia, przegląd, rejestracja Wydz. Komunikacji)
602-399-343
WWW.MOTODUDEK.PL

PROFESJONALNE WYKOŃCZENIA WNĘTRZ 504-335-395

Wytnę za darmo: świerka, jodłę, thuje itp. Tylko w dobrym stanie, na ładne gałęzie. Termin od 1.10. Tel. 882 488 865.

KIEROWNIK BUDOWY 697 119 515

Kafelkowanie, malowanie, gładzie, panele. 880 333 990

NIERUCHOMOŚCI

Pokój w Radzionkowie, okolice PKP i autobusu, do wynajęcia. 784 474 310

Działkę lub pole w Tarnowskich Górach lub okolicy kupię. 698 293 737

Mieszkanie w Tarnowskich Górach lub okolicy kupię. 698 293 737

Dom do remontu w Tarnowskich Górach lub okolicy kupię. 698 293 737

Garaż murowany kupię. 698 293 737

Do wynajęcia mieszkanie - 2 pokoje, kuchnia, łazienka, niedaleko Koszęcina. Dzwonić po 18. 608 866 344

Wynajmę umeblowaną kawalerkę (36 m kw.) w Śródmieściu. Kontakt: 601 840 080

Do wynajęcia kawalerka 40 m kw., umeblowana, c.o., czynsz+1-miesięczna kaucja+media. 32 286 77 51

M-4, os. Przyjaźń, Saperów, 3. piętro, 330 tys. BEATA, 600 437 261

Sprzedam działkę, 24 ary, Tarnowskie Góry - ul. Kochanowskiego 27, obok Drukpolu. Kontakt: 515 779 446

BIURO NIERUCHOMOŚCI BEATA DZIĘKI 25-LETNIEMU DOŚWIADCZENIU OFERUJE PROFESJONALNĄ I KOMPLEKSOWĄ OBSŁUGĘ W SPRZEDAŻY, KUPNIE I WYNAJMIE DOMÓW, MIESZKAŃ I DZIAŁEK. ZAPRASZAMY SERDECZNIE. Tarnowskie Góry, ul. Powstańców Śl. 36. TEL. 602 185 338, 600 437 261 www.beatadom.pl

Tarnowskie Góry, os. Gruzełki, duży atrakcyjny dom na ładnie zaaranżowanej i obsadzonej działce w doskonałej lokalizacji, również na prowadzenie działalności usługowej i mieszkanie, 929 000 zł. BEATA, 602 185 338

Tarnowskie Góry, os. Kolejarzy, Konduktorska, widokowa działka 815 m kw., 350 tys. i kilka o podobnych wymiarach w tym samym kompleksie i takie samej cenie za metr kwadratowy, Połomia - działka siedliskowa ok. 1 300 m kw., 105 tys. BEATA, 604 075 137

Rybna - dom po kapitalnym remoncie, ładnie zaaranżowany, ok. 170 m kw., 1 300 000 zł. BEATA, tel. 600 437 261

Na działalność lub do zamieszkania - trzypokojowe mieszkanie w centrum Bytomia, 320 tys., 104 m kw. BEATA, 600 437 261

Tarnowskie Góry, ul. Grodzka, działka pod zabudowę, 2500 m kw., 299 tys. BEATA, 600 437 261

Tarnowskie Góry centrum, budynek dwurodzinny do zamieszkania lub na działalność, 9 pokoi plus poddasze, działka 773 m, 1 599 tys. BEATA, 602 185 338

Bytom, ul. Siemianowicka, działki rekreacyjne 505 m kw., 62 tys. Z możliwością zabudowy domków letniskowych, prąd i woda. BEATA, 600 437 261

POSZUKUJEMY KAWALERKI OSADA JANA LUB FAZOS DLA NASZEGO KLIENTA – BEATA. 602 185 338

Strzybnica - działka budowlana z mediami, 1608 m kw., 305 tys. BEATA, 600 437 261

RÓŻNE

Porządki w ogrodzie. 880 024 633

MOTORYZACYJNE

Stary samochód lub motocykl kupię. 698 293 737

Sprzedam Renault Twingo 2008, przebieg 105 tys. km, garażowany. 505 440 196

SZUKAM PRACY

Koszenie chwastów, wycinanie i rozdrabnianie krzaków, gałęzi i inne prace. 606 114 471

Zaopiekuję się starszą osobą (kwalifikacje) - Tarnowskie Góry centrum. Tel. 724 706 954

USŁUGI PIELĘGNACJI ZIELENI, WYCINKA DRZEW, KOSZENIE I WYPOŻYCZALNIA SPRZĘTU OGRODNICZEGO. TEL. 501-065-306.

KRYCIE PAPĄ, BLACHĄ, OBRÓBKI, RYNNY. 507 666 654

AUTO SKUP 24H GOTÓWKA, NATYCHMIAST. 790-790-874

JEŚLI CHCESZ, ABY TWOJE ULOTKI TRAFIŁY DO RĄK ODBIORCÓW, A NIE DO KOSZA CZY NA ŚMIETNIK,
włóż je do naszego tygodnika, warto.
Trafią do każdego Czytelnika z trzech powiatów – tarnogórskiego, piekarskiego i lublinieckiego.
Zyskasz - przekonaj się sam!!! Koszt 800 zł + VAT.
Zadzwoń: telefon 32-285-26-61 lub reklama@gwarek.com.pl

Zawiadomienie w sprawie przystąpienia do sporządzenia zmiany Gminnego Programu Rewitalizacji Gminy Ożarowice do roku 2030

UCHWAŁA NR XV.290.2025
RADY GMINY OŻAROWICE
z dnia 27 sierpnia 2025 r.

w sprawie przystąpienia do sporządzenia zmiany Gminnego Programu Rewitalizacji Gminy Ożarowice do roku 2030

Na podstawie art. 18 ust. 2 pkt 15 ustawy z dnia 8 marca 1990 r. o samorządzie gminnym (Dz. U. z 2024 r. poz. 1465 z późn. zm.) oraz art. 17 ust. 1 w związku z art. 23 ust. 1 i 2 ustawy z dnia 9 października 2015 r. o rewitalizacji (Dz. U. z 2024 r. poz. 278 z późn. zm.), oraz w związku z uchwałą nr XLIX.983.2023 Rady Gminy Ożarowice z dnia 12 grudnia 2023 r. w sprawie Gminnego Programu Rewitalizacji Gminy Ożarowice do roku 2030

Rada Gminy Ożarowice uchwala:

§ 1. Przystępuje się do sporządzenia zmiany Gminnego Programu Rewitalizacji Gminy Ożarowice do roku 2030.
§ 2. Wykonanie uchwały powierzyć Wójtowi Gminy Ożarowice.
§ 3. Uchwała wchodzi w życie z dniem podjęcia i podlega publikacji w Biuletynie Informacji Publicznej Gminy Ożarowice.

Przewodnicząca Rady Gminy Ożarowice
mgr Anna Drużyńska

ZARZĄD SPÓŁDZIELNI MIESZKANIOWEJ „CHEMIK" w Tarnowskich Górach

OGŁASZA PRZETARG NIEOGRANICZONY W FORMIE LICYTACJI USTNEJ na ustalenie stawki czynszowej najmu lokali mieszkalnych:

- Lokal mieszkalny o pow. użytk. 47,20 m², położony w Tarnowskich Górach przy ul. Armii Krajowej 7/24 – II piętro.
  Stawka czynszowa wywoławcza **35,00 zł/m²**.
  Postąpienie 10% wysokości wywoławczej stawki czynszowej.
  Wadium – **500,00 zł.**
  godz. 12⁰⁰
- Lokal mieszkalny o pow. użytk. 35,75 m², położony w Piekarach Śląskich przy ul. Armii Krajowej 10/III/10 – IV piętro.
  Stawka czynszowa wywoławcza **35,00 zł/m²**.
  Postąpienie 10% wysokości wywoławczej stawki czynszowej.
  Wadium – **500,00 zł.**
  godz. 12³⁰

Przetarg odbędzie się w **dniu 16.09.2025r.**
w godzinach określonych przy poszczególnych lokalach
w siedzibie Spółdzielni Mieszkaniowej „CHEMIK" w Tarnowskich Górach przy ul. Kościelnej 87.
Warunkiem przystąpienia do przetargu jest wpłacenie wadium na rachunek bankowy Spółdzielni nr 63 1020 2368 0000 2102 0022 1507 **do dnia 12.09.2025 r.**,
a także złożenie pisemnego oświadczenia o posiadaniu stałego źródła dochodu oraz o zapoznaniu się z regulaminem przetargowym i stanem technicznym lokalu.

Szczegółowych informacji dotyczących przetargu udziela dział członkowsko - lokalowy pod nr. telefonu 32 390 35 42.

Zarząd Spółdzielni zastrzega sobie prawo odwołania przetargu bez podania przyczyny.

eprasa.pl a4bc692136

eprasa.pl a4bc692136