EXPRESS WIECZORNY

Na piwko na bulwar?

Sowieckie naloty na stolicę

NIECODZIENNA

Jak koń pod górę

Wiele razy próbujemy coś zrobić, a idzie nam jak koń pod górę. Czy to w życiu, czy w pracy. Często nie w koniu i nie w górze jest problem do pokonania, lecz w woźnicy.

Gazeta Polska codziennie

W NUMERZE DODATEK TV

Gazeta Polska codziennie

KOALICJA–OPOZYCJA 4:0

Opozycja zanotowała kolejną spektakularną sejmową porażkę. W nocy ze środy na czwartek Sejm odrzucił wnioski opozycji o odwołanie wicemarszałka Sejmu Ryszarda Terleckiego (PiS) oraz ministrów: Mariusza Kamińskiego – szefa MSWiA, Jacka Sasina – wicepremiera, szefa aktywów państwowych, oraz Michała Dworczyka – szefa KPRM.

Piątek-Niedziela

na weekend

s.3

WYDARZENIE

„Gazeta Polska" w sztafecie niepodległości

Mija dokładnie 195 lat od powołania do życia „Gazety Polskiej". Przez dekady na jej łamach krzewione były polskość, patriotyzm oraz zamiłowanie do wolności i suwerenności. Dla uczczenia tej pięknej historii w centrum Warszawy została odsłonięta wystawa „Od Zwierciadła polskości po Lwa niepodległości".

s.4

ŚWIAT

Aborcyjny szantaż europarlamentu

W czwartek PE głosował nad tzw. raportem Matiola, dotyczącym praw reprodukcyjnych oraz seksualnych. Za jego przyjęciem zagłosowało 378 europosłów. Przeciwni byli m.in. europosłowie PiS.

– Rezolucja nie ma podstaw prawnych, ale stwarza atmosferę do szantażowania krajowych ustawodawców – mówi europoseł PiS Ryszard Czarnecki.

s.9

/CZYTAJ BEZPŁATNIE/
najnowsze wydanie na gpcodziennie.pl

PARTNER WYDANIA

Bank Polski

9 772083 711050 25

eprasa.pl a4dc1f51bc

fot. Wikipedia/d

Teresa z Lisieux

(1873–1897) francuska zakonnica, święta i doktor Kościoła katolickiego

\\ **Prawdziwa miłość bliźniego polega na tym, że znosi się wszystkie wady bliźniego, nie dziwi się jego słabością i pokazuje się, że jest się zbudowanym jego najmniejszymi cnotami.** \\

2 OPINIE
3 TEMAT DNIA
4-6 POLSKA
8-9 ŚWIAT
10-17 GOSPODARKA
18 KULTURA
19 ZDROWIE
20 PODRÓŻE
21 OBRONA NARODOWA
22-23 PUBLICYSTYKA
24-25 SPOŁECZEŃSTWO
26 SPORT
28 LUZEM

fot. Pixabay/d

Marcin Wolski

Samobójstwo Zachodu

Kontynent się wyludnia, złym
przykładem świeci,
Francuzki oraz Niemki
nie chcą rodzić dzieci.
Po co Europejce własny syn i córka,
skoro ludzi dostarczą imigrantki
w burkach.
Czerń z bielą wygrywa
w rasowej proporcji.
A władz głównym problemem
jest wolność aborcji!
Przekonuje parlament,
chociaż czas ucieka,
że prawo do zabójstwa
jest prawem człowieka!

Gazeta Polska codziennie

POGODA

Piątek 25.06 — Opady deszczu i burze

WSCHÓD słońca 04 15 | ZACHÓD słońca 21 01

Imieniny obchodzą: Antyd, Dorota, Eulogiusz, Febron, Febronia, Fiebrosław, Łucja, Prosper, Tolisława, Wilhelm

Gdańsk 20°C / 15°C	Lublin 27°C / 15°C
Katowice 22°C / 16°C	Kraków 21°C / 15°C
Łódź 19°C / 14°C	Poznań 19°C / 15°C
Warszawa 25°C / 16°C	Wrocław 21°C / 15°C

Sobota 26.06 — Przejaśnienia. Na południowym zachodzie możliwe burze

WSCHÓD słońca 04 15 | ZACHÓD słońca 21 01

Imieniny obchodzą: Dawid, Edburga, Jan, Jeremiasz, Maksanty, Maksencjusz, Paweł, Zdziwoj

Gdańsk 21°C / 21°C	Lublin 23°C / 18°C
Katowice 24°C / 21°C	Kraków 22°C / 18°C
Łódź 23°C / 22°C	Poznań 23°C / 23°C
Warszawa 25°C / 22°C	Wrocław 23°C / 22°C

Niedziela 27.06 — Rozpogodzenia

WSCHÓD słońca 04 15 | ZACHÓD słońca 21 01

Imieniny obchodzą: Bożydar, Cyryl, Joanna, Włodzisław

Gdańsk 23°C / 16°C	Lublin 25°C / 17°C
Katowice 27°C / 19°C	Kraków 25°C / 17°C
Łódź 25°C / 19°C	Poznań 24°C / 18°C
Warszawa 26°C / 20°C	Wrocław 26°C / 19°C

LESZEK GALAROWICZ

Na otarcie łez

Polacy po ambitnym występie ze Szwedami i porażce 2:3 pożegnali się z Euro 2020. Plan minimum – wyjście z fazy grupowej rozgrywek – niestety nie został zrealizowany. Biało-Czerwoni w ostatnim meczu walczyli, cisnęli Szwedów, szarpali, odrabiali straty, na 10 minut przed końcem meczu wlali nadzieję w kibicowskie serca. Niestety szwedzcy piłkarze punktowali nas niczym wytrawny bokser, a w doliczonym czasie wykorzystali nasz błąd i wyprowadzili nokautujący cios. Co zdecydowało o wyniku poniżej oczekiwań? Niepewna obrona, bardzo nierówna gra, przegrany kluczowy pierwszy mecz, konieczność „gonienia" wyniku w każdym spotkaniu. Po stronie plusów są z kolei bramki Roberta Lewandowskiego, niewątpliwy potencjał ofensywny reprezentacji, zaprezentowanie się młodych zawodników czy umiejętność odwrócenia przez Polaków losu meczu. Czy z tej mąki będzie w przyszłości chleb? Jest na to szansa, ale do tego potrzebny jest dobór odpowiedniej taktyki i koniec eksperymentów. Za rok kolejna wielka piłkarska impreza, do której już sam awans będzie nie lada wyzwaniem.

Rafał Zawistowski

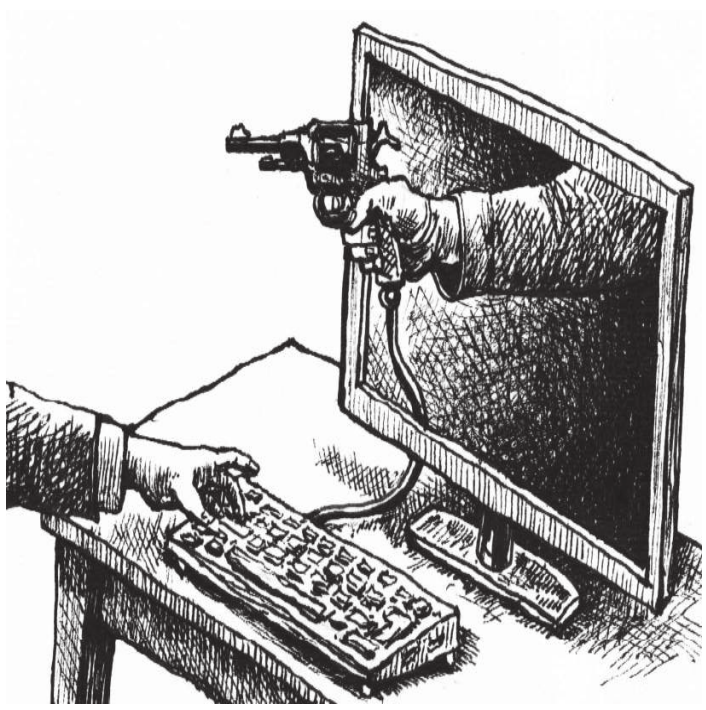

Tomasz Sakiewicz

Bastion postkomuny w sporcie

Źle jest łączyć sport z polityką. Niestety takie powiązania, powstałe jeszcze za komuny, trwają do dziś. Dawne układy esbecko-partyjne w erze kapitalizmu zamieniono na mafijno-finansowe. Niszczą one sport i prowadzą do tego, że nawet bardzo dobrzy zawodnicy nie mają warunków do normalnej gry. To, co widzieliśmy na Euro, jest tego najlepszym przykładem. Mamy najlepszego napastnika na świecie, mamy kilku naprawdę dobrych zawodników, selekcjonera też nie można winić za rezultat, natomiast wszystko, co zrobili piłkarscy decydenci, spowodowało, że polska drużyna nie miała żadnych szans. Nie zmienia się trenera reprezentacji na kilka miesięcy przed zawodami tej rangi, trzymając nieudacznika do ostatniej chwili, a przede wszystkim nie prowadzi się meczów tylko po to, by wypromować tego czy innego zawodnika, byleby go dobrze sprzedać. A z tym wszystkim mieliśmy do czynienia – efekt widzieliśmy na murawie: polska drużyna była niezgrana, niepewna siebie, nie umiała wykorzystać swoich największych atutów i z mistrzostw wyjeżdżamy z podkulonym ogonem. To skutek tolerowania postkomunistycznych układów, których najlepszym symbolem za czasów Bońka, ale i jego poprzedników, stał się pan kapitan Placzyński.

Ryszard Kapuściński

Promowanie konformistów

Coraz częściej słyszymy o zmianach barw partyjnych parlamentarzystów, którzy nagle dochodzą do wniosku, że dotychczasowe ugrupowanie nie zagwarantuje im przedłużenia sejmowego czy senackiego żywota. Najczęściej dotyczy to tych, którzy już zmieniali partie wielokrotnie, którzy już zdradzili i kolejna zdrada nie jest dla nich problemem. Szefowie partii przyjmują takich renegatów z otwartymi rękami, ciesząc się z wątpliwego sukcesu. Jednak nie wszyscy podzielają tę radość. Członkowie partii, którzy często ciężko pracują w terenie, doskonale zdają sobie sprawę, że przejście takich ludzi obwarowane jest umowami gwarantującymi im otrzymanie czołowych miejsc na partyjnych listach kandydatów w najbliższych wyborach. A to z kolei wiąże się z tym, że ci, którzy są wierni swojej partii od lat, spadną na dalsze miejsca z małą szansą dostania się do parlamentu. Przecież jest oczywiste, że np. Joanna Mucha, Michał K. Ujazdowski czy Paweł Kukiz mają zagwarantowane „biorące" miejsca na listach wyborczych. Pewne jest również to, że w razie jakichkolwiek problemów zdradzą ponownie. Nasuwa się pytanie, czy warto nad takimi ludźmi roztaczać parasol ochronny. Czy gra jest warta świeczki?

eprasa.pl a4dc1f51bc

fot. Marcin Pegaz/Gazeta Polska

SZCZERSKI AMBASADOREM PRZY ONZ

DYPLOMACJA \ **Szef MSZ Zbigniew Rau wręczył w czwartek trzy nominacje ambasadorskie, w tym dla szefa prezydenckiego Biura Polityki Międzynarodowej Krzysztofa Szczerskiego na funkcję ambasadora, stałego przedstawiciela RP przy ONZ – poinformowało w komunikacie MSZ.**

SEJM \ Zjednoczona Prawica wygrywa głosowania nad wotum nieufności

Koalicja–opozycja 4:0

Opozycja zanotowała kolejną spektakularną sejmową porażkę. W nocy ze środy na czwartek Sejm odrzucił wnioski opozycji o odwołanie wicemarszałka Sejmu Ryszarda Terleckiego (PiS) oraz ministrów: Mariusza Kamińskiego – szefa MSWiA, Jacka Sasina – wicepremiera, szefa aktywów państwowych, oraz Michała Dworczyka – szefa KPRM.

Adrian Siwek

Niższa izba parlamentu dwukrotnie zajmowała się wnioskami o odwołanie Ryszarda Terleckiego z funkcji wicemarszałka Izby. Opozycja domagała się jego odwołania, po tym jak polityk krytycznie skomentował udział białoruskiej opozycjonistki Swiatłany Cichanouskiej w wiecach opozycji. W pierwszym głosowaniu za odwołaniem opowiedziało się 211 posłów, 235 było przeciw, a jeden wstrzymał się od głosu. W drugim głosowaniu za odwołaniem Terleckiego opowiedziało się 212 posłów, 236 było przeciw, nikt nie wstrzymał się od głosu. Odwołanie wicemarszałka poparli posłowie: Koalicji Obywatelskiej, Lewicy, Koalicji Polskiej, Konfederacji, Polski 2050, koła Polskie Sprawy oraz dwaj posłowie niezrzeszeni. Przeciwko odwołaniu Terleckiego byli natomiast politycy Zjednoczonej Prawicy, koła Kukiz'15 oraz czworo posłów niezrzeszonych.

Klubowi koledzy gratulują obronionym politykom | fot. Andrzej Hulimka/Forum

Podczas posiedzenia Sejmu głosowane były także wnioski o wotum nieufności wobec trzech ministrów, których odwołania domagała się opozycja. Posłowie pochylili się nad wnioskami ws.: ministra aktywów państwowych, wicepremiera Jacka Sasina, ministra spraw wewnętrznych i administracji Mariusza Kamińskiego oraz ministra, szefa Kancelarii Prezesa Rady Ministrów Michała Dworczyka. Wszystkie te wnioski zostały odrzucone. Za odrzuceniem głosowali posłowie klubu Prawa i Sprawiedliwości, trzech posłów Kukiz'15 oraz czterej posłowie niezrzeszeni.

Okazuje się, że mimo napiętej sytuacji w Zjednoczonej Prawicy w ostatnich miesiącach w sytuacji, w której głosowany był los członków rządu, sejmowa większość okazała się monolitem. Zarówno politycy Porozumienia, jak i Solidarnej Polski głosowali ramię w ramię z Prawem i Sprawiedliwością. – Te głosowania pokazują, że Jarosław Gowin nie widzi dla swojego ugrupowania innego miejsca niż w Zjednoczonej Prawicy. Paradoksalnie może być tak, że ten konflikt wewnętrzny w Porozumieniu, który zaowocował powstaniem Partii Republikańskiej, może spowodować, że Jarosław Gowin zrezygnuje z politycznych manewrów, które mogłyby się okazać ryzykowne dla niego i które mogłyby spowodować wypchnięcie go z koalicji – ocenia politolog dr Krzysztof Kawęcki w rozmowie z „Codzienną".

2 OPINIE
3 TEMAT DNIA
4-6 POLSKA
8-9 ŚWIAT
10-17 GOSPODARKA
18 KULTURA
19 ZDROWIE
20 PODRÓŻE
21 OBRONA NARODOWA
22-23 PUBLICYSTYKA
24-25 SPOŁECZEŃSTWO
26 SPORT
28 LUZEM

KONDOLENCJE

Drogiemu Koledze Jackowi Polańczykowi,

wyrazy najgłębszego współczucia

z powodu śmierci

Mamy

składają

Rada Nadzorcza, Zarząd i Pracownicy Alior Banku

NEKROLOG

„Można odejść na zawsze, by stale być blisko..."

Ks. J. Twardowski

Z głębokim smutkiem przyjęliśmy wiadomość
o odejściu w dniu 20 czerwca 2021 r.

ŚP.

Prof. dr. hab. n. med.
Andrzeja Milanowskiego

wieloletniego Prezesa Polskiego Towarzystwa Fenyloketonurii,
wspaniałego pediatry, człowieka niezwykłego, o wielkim sercu,
głęboko zaangażowanego w organizację opieki nad chorymi,
wielkiego autorytetu dla pokoleń lekarzy, dietetyków
i psychologów zajmujących się fenyloketonurią.

Pan Profesor pozostanie na zawsze
w naszych sercach i pamięci.
Pogrążeni w żalu
członkowie Polskiego Towarzystwa Fenyloketonurii.

W dniu 29 czerwca o godz. 13:00 odprawiona zostanie msza
święta w kościele p.w. św. Karola Boremeusza w Warszawie,
po której odprowadzimy Pana Profesora do grobu rodzinnego
na Cmentarzu Wojskowym na Powązkach – kwatera F/II/4/4

eprasa.pl a4dc1f51bc

fot. Zbyszek Kaczmarek/Gazeta Polska

NOWE NARZĘDZIA KURATORÓW

EDUKACJA \ **Chodzi jedynie o to, żeby kurator oświaty był wyposażony w takie narzędzia, dzięki którym będzie mógł bronić prawa rodziców do wychowania dzieci zgodnie z ich światopoglądem – powiedział minister edukacji i nauki Przemysław Czarnek o projektowanych zmianach w Prawie oświatowym.**

2 OPINIE
3 TEMAT DNIA
4-6 POLSKA
8-9 ŚWIAT
10-17 GOSPODARKA
18 KULTURA
19 ZDROWIE
20 PODRÓŻE
21 OBRONA NARODOWA
22-23 PUBLICYSTYKA
24-25 SPOŁECZEŃSTWO
26 SPORT
28 LUZEM

INICJATYWA \ Niezwykła wystawa w centrum Warszawy

„Gazeta Polska" w sztafecie niepodległości

Mija dokładnie 195 lat od powołania do życia „Gazety Polskiej". Przez dekady na jej łamach krzewione były polskość, patriotyzm oraz zamiłowanie do wolności i suwerenności. To właśnie w tym tytule ukazywały się publikacje m.in. Henryka Sienkiewicza, Władysława Reymonta czy Bolesława Prusa. Dla uczczenia długiej, burzliwej, ale i pięknej historii środowiska „Gazety Polskiej" zorganizowaliśmy w centrum Warszawy wyjątkową wystawę plenerową „Od »Zwierciadła polskości« po »Laur niepodległości«", która następnie wyruszy w podróż po Polsce.

Jan Przemyłski
Albicla.com/JanPrzemylski

Utrwalony w słowie i obrazie zapis burzliwej historii Polski porozbiorowej wyłaniającej się z setek stronic dawnej „Gazety Polskiej" – tak w skrócie można określić to, co odwiedzający znajdą na wyjątkowej wystawie plenerowej „Od »Zwierciadła polskości« po »Laur niepodległości«" przygotowanej przez nasze środowisko. Ekspozycja zainstalowana jest w miejscu szczególnym dla naszego narodu – na warszawskim pl. Piłsudskiego. W czwartek odbyło się jej uroczyste odsłonięcie, którego dokonali m.in. minister nauki i edukacji prof. Przemysław Czarnek oraz red. Adrian Stankowski.

– Szlachectwo zobowiązuje, jak wiadomo. To, co ukazywało się na łamach „Gazety Polskiej", zobowiązuje podwójnie. To właśnie na łamach „Gazety Polskiej" ukazało się „Quo Vadis" Henryka Sienkiewicza, ukazywały się teksty Władysława Reymonta, teksty Bolesława Prusa. To są wszystko wielkie, złote głoski polskiej historii, historii polskiej literatury. To właśnie „Gazeta Polska" była taką ostoją, redutą tego, jak się myśli po polsku. To wolne słowo nie pozwoliło Polakom zapomnieć, jak po polsku myśleć, nie pozwoliło zaborcy rosyjskiemu nauczyć nas myśleć po rosyjsku – mówił podczas otwarcia wystawy publicysta „Codziennej" Adrian Stankowski.

Jako drugi do zebranych przemówił szef resortu nauki i edukacji prof. Przemysław Czarnek. – Wszystkich zachęcamy do tego, żeby się zapoznali z tą wspaniałą wystawą, do tego, żeby zapoznali się też z tym wspaniałym albumem „Laur Niepodległości". Jest w nim wspaniale przedstawiona historia. Wartością szczególną dla „Gazety Polskiej" była i pozostaje niepodległość, która jest absolutnie nie do przecenienia – powiedział minister Czarnek, po czym wystosował specjalne podziękowania. – Dziękuję wszystkim klubom „Gazety Polskiej", dziękuję redakcji „Gazety Polskiej", dziękuję wam wszystkim za to, że tę wartość niepodległości ciągle i jeszcze mocniej podkreślacie. Ta wystawa to obrazuje – podkreślił członek rządu Zjednoczonej Prawicy.

Minister edukacji i nauki prof. Przemysław Czarnek przemawia podczas uroczystości otwarcia wystawy

Zdjęcia obrazujące burzliwą historię „Gazety Polskiej" wzbudziły duże zainteresowanie gości | fot. Marcin Pegaz/Gazeta Polska (2)

Głos podczas inauguracji wystawy zabrał także legendarny opozycjonista z czasów PRL, a jednocześnie dzisiejszy przewodniczący warszawskiego klubu „Gazety Polskiej" Adam Borowski, który zwrócił się bezpośrednio do ministra Czarnka. – Wykształcić patriotów – to jest najważniejsza sprawa. Niepodległość nie jest dana raz na zawsze. Kiedy rosyjskie wojska odchodziły z Warszawy w 1915 r., to ulica mówiła: „Nasi odchodzą". I wystarczyło 21 lat niepodległości, żeby to pokolenie największej podziemnej armii wychować, ludzi, którzy po wojnie nadal walczyli o niepodległość, bo wiedzieli, że to, co przyszło ze wschodu, niepodległością nie jest. Ze smutkiem patrzę, jak młodzież, która wychodzi teraz pod sztandarami niebiało-czerwonymi (…), bo my zejdziemy z tego świata, a oni zostaną i będą musieli tej niepodległości bronić – powiedział Adam Borowski.

Wystawa „Od »Zwierciadła polskości« po »Laur niepodległości«" dostępna będzie na pl. Piłsudskiego w Warszawie do 8 lipca br. Następnie wyruszy w podróż po Polsce dzięki klubom „GP".

Szczególne podziękowania za współpracę przy tej wielkiej i niezwykłej inicjatywie nasze środowisko kieruje do przedstawicieli programu „Niepodległa".

PARTNERZY

KGHM POLSKA MIEDŹ
TOTALIZATOR SPORTOWY
65 LAT TOTALIZATORA SPORTOWEGO

PATRONAT MEDIALNY

Gazeta Polska codziennie
niezależna.pl
NOWE PAŃSTWO
REPUBLIKA
TVP INFO
niepodległa

PROJEKT REALIZOWANY W RAMACH OBCHODÓW STULECIA ODZYSKANIA NIEPODLEGŁOŚCI ORAZ ODBUDOWY POLSKIEJ PAŃSTWOWOŚCI

eprasa.pl a4dc1f51bc

WAKACYJNA AKCJA CARITASU

POMOC \ Blisko 8 tys. dzieci z 23 diecezji wyjedzie na kolonie, półkolonie czy wycieczki dzięki tegorocznej wakacyjnej akcji Caritasu, organizowanej w ramach kampanii Caritas Dzieciom. Pierwsze turnusy rozpoczynają się już pod koniec czerwca.

fot. Filip Błażejowski/Gazeta Polska

WIĘCEJ NA CYBERBEZPIECZEŃSTWO

SEJM \ Wsparcie krajowego systemu cyberbezpieczeństwa poprzez przesunięcie pieniędzy przeznaczonych dla Centralnej Ewidencji Pojazdów i Kierowców pozytywnie zaopiniowała sejmowa komisja finansów. Przeciw była opozycja.

POLITYKA \ Powrót Tuska z innej epoki

Budka nie sprostał roli frontmana

Im częściej pojawiają się kolejne pęknięcia na skorupie PO, tym częściej słychać o triumfalnym powrocie do polskiej polityki Donalda Tuska. W ostatnich dniach, gdy sondażowo Platforma przegrywa z ugrupowaniem tworzonym przez Szymona Hołownię, powrót ten ma być już pewny. Tymczasem plotki te już dziś zdają się powodować zmiany w samej partii.

Piotr Korycki

Borys Budka, obecny szef PO, publicznie o Tusku wypowiada się bardzo ciepło. – Uważam go za wybitnego polityka, którego zaangażowanie w polską politykę będzie nieocenione – mówił w rozmowie z jednym z portali internetowych. Z kolei na pytanie dziennikarza o możliwość rezygnacji z przywództwa odparł wyraźnie wymijająco: „Raz jeszcze podkreślam, że jedyny wariant, który biorę pod uwagę, to wzmacnianie Platformy Obywatelskiej". Nie da się jednak nie zauważyć, że w ostatnim czasie Budka znika z pierwszych stron gazet, a jego miejsce zajmuje poprzednik, Grzegorz Schetyna. Tygodnik „Wprost" na podstawie rozmów z posłami PO pisze, iż jedynym rozpatrywanym wariantem jest zmiana na stanowisku przewodniczącego partii. W tej sytuacji Budka miałby spaść do roli szefa klubu parlamentarnego.

Platforma nie miała ostatnio szczęścia do przywódców | fot. Aleksiej Witwicki/Gazeta Polska

Napięcia we władzach Platformy dostrzega też dr Bartłomiej Biskup. Przewidując walkę o władzę, politolog wskazuje na fakt, że „Budka nie po to wygrywał wybory na szefa partii, aby teraz oddać przywództwo". – Istniejące w PO dwie grupy polityków są w pewnym konflikcie, jeśli chodzi o wizję przyszłości. Czasy, w których Donald Tusk był premierem, części jego zwolenników kojarzą się z sukcesem. Oni liczą, że teraz może być podobnie. Problem w tym, że to już są inne czasy, inna Polska, inne realia – przewiduje nasz rozmówca.

Z kolei inny politolog, prof. Wawrzyniec Konarski, podkreśla, że PO nie miała ostatnio szczęścia do przywódców. – O ile Tusk, chociaż był bezwzględny, miał wielką charyzmę przywódcy, o tyle zarówno Budka, jak i Schetyna nie sprostali roli frontmanów. Naukowiec dostrzega mądrość polityczną obu polityków, ale widzi też brak zdolności do porywania za sobą tłumów. Podkreśla jednak, że Schetyna podejmuje ostatnio wyraźne działania, które mają pomóc mu w powrocie na szczyty polityki.

Zdaniem prof. Konarskiego ewentualny powrót Tuska największy wpływ wywrze na… Zjednoczoną Prawicę. – To spowoduje zwarcie szeregów po stronie obozu rządzącego – mówi w rozmowie z „Codzienną". Jego zdaniem Tusk będzie katalizatorem, czynnikiem jednoczącym rządzącą prawicę. – Z pewnością retoryka PiS stanie się bardziej bezwzględna, a sam Tusk też musi mieć przygotowany plan na taką ewentualność – domyśla się politolog.

Wirus atakuje, ale zaszczepieni nie muszą się bardzo obawiać

COVID-19 \ Jeszcze bardziej zaraźliwa mutacja koronawirusa, Delta, jest w naszym kraju. Pojawia się również u tych, którzy nie podróżowali i nie zetknęli się z przybywającymi spoza granic Polski. Wkrótce ma spowodować 70, a nawet 90 proc. wszystkich nowych zakażeń w Europie. Wirusolodzy jednak uspokajają: w pełni zaszczepieni powinni czuć się w miarę bezpiecznie.

Mamy również dobrą, stabilną sytuację epidemiczną w kraju. W dalszym ciągu wykrywa się niewiele nowych dziennych zakażeń. Wczoraj odnotowano 147 przypadków oraz 24 zgony. Eksperci zaznaczają jednak, że dalszy stan epidemiczny zależy od postawy obywateli.

– To, co będzie się działo dalej, zależy głównie od dwóch czynników: od nas samych, jak będziemy się zachowywać, czy będziemy raczej unikać dużych skupień ludzkich, unikać takich sytuacji, gdzie wirus będzie mógł w łatwy sposób rozprzestrzeniać się – stwierdził w Programie I Polskiego Radia p.o. główny inspektor sanitarny Krzysztof Saczka.

Niektórzy wirusolodzy zwracają przy tym również uwagę na jeszcze większą potrzebę szczepień. – Apeluję, żebyśmy się szczepili, żeby kolejna fala, kiedy przyjdzie, była możliwie mała. Do niedawna zakładałem, że wzrost liczby przypadków pojawi się jesienią. Wariant Delta, który jest bardziej zakaźny, może nam te szyki popsuć – powiedział w Radiu Plus wirusolog, mikrobiolog prof. Krzysztof Pyrć z Uniwersytetu Jagiellońskiego.

Statystyki pokazują, że szczepi się coraz więcej Polaków. Jak podaje Polska Agencja Prasowa, w kraju wykonano dotąd 27 078 372 szczepienia, a w pełni zaszczepionych, czyli dwiema dawkami preparatów od firm Pfizer/BioNTech, Moderna i AstraZeneca oraz jednodawkową szczepionką Johnson & Johnson, jest już 11 643 337 osób. Dziennie szczepi się średnio ponad 323 tys. rodaków. I to dzięki temu – jak pisaliśmy już w „Codziennej" – do końca wakacji liczba osób odpornych na COVID-19 w kraju ma przekroczyć 70 proc., co oznacza, że osiągniemy odporność populacyjną.

Dotychczasowe preparaty na COVID-19 wyprodukowano z myślą jedynie o podstawowym wariancie choroby. Ze wstępnych badań wynika natomiast, że niektóre z nich mogą także chronić przed mutacjami wirusa, także przed Deltą.

– Szczepienia ochronią nas przed większością wariantów, może przed wszystkimi – ocenił w wywiadzie dla MedExpressu dr Jerzy Jaroszewicz, kierownik Kliniki Chorób Zakaźnych i Hepatologii Śląskiego Uniwersytetu Medycznego w Szpitalu Specjalistycznym nr 1 w Bytomiu. Podkreślił, że ochronę dadzą tylko dwie dawki po upływie minimum dwóch tygodni od ich przyjęcia.

– Skuteczność szczepień jest bardzo, bardzo wysoka i wiemy, że również wobec wariantów Alfa i Delta. Ale pamiętajmy o tym, że po pierwszej dawce ciągle możemy zachorować – podkreślił dr Jaroszewicz.

Na ochronę pacjentów przed mutacją Delta po przyjęciu dwóch dawek szczepionki wskazują także badania opublikowane przez brytyjskie czasopismo „The Lancet". W przypadku Pfizera odporność na zakażenie tym wariantem wyniosła 79 proc., a AstraZeneki 60 proc. Po jednej dawce Pfizera oraz AstryZeneki ochrona przed zarażeniem oscylowała wokół zaledwie 30 proc.

Dlatego eksperci podkreślają, że w pełni zaszczepieni Polacy nie powinni obawiać się nowego wariantu, mimo że ten – co podał Krzysztof Saczka z GIS – „już krąży w naszym społeczeństwie". Według jego zapewnień w kraju „jakoś dramatycznie ta mutacja się nie rozprzestrzenia". Prof. Pyrć podaje z kolei, że zakażenia Deltą w Polsce stanowią obecnie kilka procent spośród wszystkich.

Maria Kobylińska

2 OPINIE
3 TEMAT DNIA
4-6 POLSKA
8-9 ŚWIAT
10-17 GOSPODARKA
18 KULTURA
19 ZDROWIE
20 PODRÓŻE
21 OBRONA NARODOWA
22-23 PUBLICYSTYKA
24-25 SPOŁECZEŃSTWO
26 SPORT
28 LUZEM

ZAMÓW PRENUMERATĘ: www.prenumerata.swsmedia.pl

eprasa.pl a4dc1f51bc

fot. Wikipedia/d

3 LIPCA KONGRES PiS

POLITYKA \ **Zbliżający się kongres statutowo-wyborczy Prawa i Sprawiedliwości, planowane zmiany w strukturze partii, a także podsumowanie aktualnej sytuacji w ugrupowaniu były tematami czwartkowego posiedzenia Komitetu Wykonawczego PiS z udziałem prezesa partii Jarosława Kaczyńskiego. Kongres zaplanowano na 3 lipca.**

2 OPINIE
3 TEMAT DNIA
4-6 POLSKA
8-9 ŚWIAT
10-17 GOSPODARKA
18 KULTURA
19 ZDROWIE
20 PODRÓŻE
21 OBRONA NARODOWA
22-23 PUBLICYSTYKA
24-25 SPOŁECZEŃSTWO
26 SPORT
28 LUZEM

PARLAMENT \ W Sejmie odbyło się pierwsze czytanie ustawy antykorupcyjnej

Łapówkarstwo jeszcze bardziej ryzykowne

Wczoraj w Sejmie rozpoczęło się procedowanie zmian w ustawach zaostrzających kary za korupcję. Projekt zmian to wspólna praca posłów PiS i Kukiz'15. Zdaniem Marka Asta (PiS) nowelizacja może zostać uchwalona w lipcu. O większość w parlamencie dla projektu nie obawia się poseł Jarosław Sachajko (Kukiz'15). – Nie wyobrażam sobie, aby ktokolwiek był przeciwny zaostrzeniu tych przepisów – mówi „Codziennej".

Paweł Tunia

Ustawa antykorupcyjna to nowelizacja Kodeksu karnego oraz niektórych innych ustaw zaostrzająca kary za niektóre przestępstwa korupcyjne. Nowelizacja m.in. Kodeksu karnego rozszerza wachlarz przestępstw korupcyjnych, za które sąd będzie mógł dodatkowo orzec m.in. pozbawienie praw publicznych oraz zakaz zajmowania określonego stanowiska czy wykonywania określonego zawodu. Oba środki będą mogły zostać dodatkowo orzeczone m.in. za przyjmowanie korzyści majątkowej czy osobistej w przypadku pełnienia funkcji publicznej, za co grozi kara pozbawienia wolności od 6 miesięcy do 8 lat. Ponadto projekt zakazuje łączenia wykonywania pracy w spółkach, w których skarb państwa ma co najmniej 10 proc. udziałów, m.in. z wykonywaniem mandatu posła i senatora.

Nowelizacja m.in. Kodeksu karnego rozszerza wachlarz przestępstw korupcyjnych, za które sąd będzie mógł dodatkowo orzec m.in. pozbawienie praw publicznych | fot. Małgorzata Armo/Gazeta Polska

Między PiS a Kukiz'15 jest zgoda co do nowelizacji. – Razem pracowaliśmy nad tym i mam nadzieję, że kolejne kluby i posłowie dołączą się do poparcia nowelizacji – mówi „Codziennej" poseł Kukiz'15 Jarosław Sachajko. – Większość na pewno będzie uzyskana. Nie wyobrażam sobie, aby posłowie PSL, którzy wpisali wszystkie nasze postulaty z 2015 r. i kolejne do swojego programu wyborczego, nie poparli tej nowelizacji. Również posłowie PO powinni ją poprzeć – dodaje. Poseł PiS Marek Ast uważa, że zmiany zostaną uchwalone szybko. – Myślę, że w lipcu nowelizacja zostanie ostatecznie uchwalona – ocenia w rozmowie z „Codzienną".

Poseł Sachajko przypomina, że według różnych badań 58 proc. naszego społeczeństwa uważa, iż w Polsce jest korupcja. Podkreśla, że nowelizacja ma ją ukrócić. – Tak nie powinno być, bo to wygląda jak w jakiejś republice bananowej, gdzie żeby coś załatwić, trzeba iść z pieniędzmi. Myślę, że z przyjęcia tej nowelizacji zadowoleni będą wszyscy Polacy – mówi „Codziennej".

Jak dodaje, niedawno zawarte porozumienie o współpracy między posłami Kukiz'15 i PiS jest realizowane. – My zachowujemy się fair. Skoro umówiliśmy się, że będziemy pomagali Prawu i Sprawiedliwości w Polskim Ładzie czy przy głosowaniach personalnych jak w środę, to dotrzymujemy słowa, co pokazaliśmy. Nie widzimy powodu, aby w tej chwili zmieniać rząd, skoro nasze postulaty będą procedowane – mówi nam.

W weekend mniej burz

POGODA \ **Fala upałów wywołuje gwałtowne zmiany pogodowe, w tym m.in. burze z gradem i silne wiatry. Synoptycy zapowiadają, że zjawiska te w weekend będą łagodniejsze. IMiGW podał, że dzisiaj możliwe są silne burze we wschodniej i południowo-wschodniej Polsce, a będą im towarzyszyły silne porywy wiatru, do 90–100 km/h, oraz opady deszczu (do 30–40 mm) i gradu.**

Instytut Meteorologii i Gospodarki Wodnej informuje, że od poniedziałku dochodzi w kraju do bardzo szybkiego powstawania zjawisk w postaci silnych burz, którym towarzyszą intensywne opady deszczu i gradu, przekraczającego średnicę 2 cm, i porywy wiatru do nawet 110 km/h. W poniedziałek największe opady wystąpiły w woj. lubuskim i wielkopolskim (do 50 mm). We wtorek silne burze przechodziły przez zachód i centrum kraju, a największą sumę opadu zanotowano w Wielkopolsce – 83 mm w Nowej Wsi Podgórnej. Z kolei w środę gwałtowne opady deszczu wystąpiły w woj. lubelskim, mazowieckim i podlaskim.

IMiGW zwraca się z prośbą, aby na bieżąco śledzić ostrzeżenia i komunikaty pogodowe dostępne na stronie: https://meteo.imgw.pl/, ponieważ prognozy tak rozległych i intensywnych zjawisk burzowych są obarczone dużą niepewnością. „W sobotę ma być spokojniej – upały ustąpią, a lokalne burze będą zdecydowanie słabsze. W niedzielę już bez burz" – informuje instytut.

Niepewna jest także sytuacja na rzekach. Ogłoszono ostrzeżenia hydrologiczne drugiegostopnia na wezbranie z przekroczeniem stanów ostrzegawczych w woj. warmińsko-mazurskim, podlaskim i mazowieckim oraz ostrzeżenia hydrologiczne pierwszego stopnia na gwałtowne wzrosty stanów wody w woj. dolnośląskim, opolskim, śląskim, łódzkim, wielkopolskim i kujawsko-pomorskim.

Wczoraj silne opady deszczu z piorunami wystąpiły m.in. w Warszawie. IMiGW podał, że na warszawskich Bielanach opady w ciągu 30 minut wyniosły 37,4 mm, z czego w ciągu 10 min prawie 20 mm. „To jest połowa normy miesięcznej dla czerwca" – podano w komunikacie.

Z powodu zmiennej aury o ostrożność apeluje policja. Z apelem do kierowców zwróciła się m.in. Komenda Stołeczna Policji. „Dbając o bezpieczeństwo na drodze, zacznijmy od siebie. Warunki atmosferyczne są fatalne. Warto zwolnić, zachowując bezpieczną odległość od innych pojazdów. Droga hamowania przy obecnych warunkach pogodowych znacznie się wydłuża" – napisała na Twitterze KSP.

Straż Pożarna informuje o licznych interwencjach i usuwaniu skutków gwałtownych burz i wiatrów.

Paweł Tunia

Odsłonięcie pomnika „Anody"

PAMIĘĆ \ **Przy gmachu Ministerstwa Sprawiedliwości w Warszawie odsłonięto wczoraj pomnik uczestnika akcji pod Arsenałem Jana Rodowicza „Anody". W uroczystości oprócz ministra Zbigniewa Ziobry uczestniczyli prezes Instytutu Pamięci Narodowej dr Jarosław Szarek, jego zastępca dr hab. Krzysztof Szwagrzyk oraz rodzina bohatera.**

Jan Rodowicz był oficerem AK, uczestnikiem akcji pod Arsenałem, żołnierzem Batalionu „Zośka" i powstańcem warszawskim, który do dziś pozostaje legendą Szarych Szeregów. Odsłonięty w czwartek monument znajduje się w miejscu, gdzie w latach 1945–1954 więziono działaczy podziemia niepodległościowego. „Anoda" zginął w niewyjaśnionych do dziś okolicznościach 7 stycznia 1949 r. po wypadnięciu z IV piętra gmachu Ministerstwa Bezpieczeństwa Publicznego. Jak wskazują niektórzy badacze, było to morderstwo dokonane przez UB upozorowane na samobójstwo.

– Ten budynek stał się po wojnie miejscem kaźni Polaków, którzy nie chcieli pogodzić się z sowiecką okupacją i zaakceptować Polski, której znowu odmawiano wolności, demokracji, suwerenności – mówił min. Ziobro, przypominając też wcześniejsze zmagania Polaków z okupacją niemiecką. – Kiedy w tym budynku ulokowała się instytucja zwana Ministerstwem Bezpieczeństwa Publicznego – kojarzona z najgorszymi represjami, okrucieństwem, bezwzględnością, torturami – to w jego piwnicach byli przetrzymywani najdzielniejsi z dzielnych, a wśród nich porucznik Jan Rodowicz – dodał.

Pomnik, który przedstawia rozsadzoną od środka celę więzienną i popiersie Jana Rodowicza, zaprojektowała jego krewna, rzeźbiarka i malarka Joanna Rodowicz. Wykonanie zaś sfinansował IPN.

(Turzyma, PAP)

eprasa.pl a4dc1f51bc

REKLAMA

OSTATNIA PROSTA!

Seniorze,

czy wiesz, że nadal trwają szczepienia przeciw COVID-19?

Co daje szczepionka?

- bezpieczeństwo
- zdrowie Twoje i bliskich
- swobodne podróżowanie
- otwarte kościoły, kina, teatry i centra handlowe
- spotkanie z rodziną i wnukami

- zachęcam,
Marta Manowska

Są tysiące powodów, by zaszczepić się przeciwko COVID-19. Jakie są Twoje?

Zarejestruj się już dziś przez www.pacjent.gov.pl lub pod numerem całodobowej infolinii: 989.

eprasa.pl a4dc1f51bc

fot. Facebook/d

POLSKA KOŃCZY MISJĘ WOJSKOWĄ W AFGANISTANIE

NATO \ **Zgodnie z decyzjami sojuszników postanowiliśmy nie przedłużać misji Polskiego Kontyngentu Wojskowego (PKW) w Afganistanie. Z końcem czerwca kończymy wojskowe zaangażowanie w największej operacji NATO w historii – poinformował w czwartek prezydent RP Andrzej Duda.**

2 OPINIE
3 TEMAT DNIA
4-6 POLSKA
8-9 ŚWIAT
10-17 GOSPODARKA
18 KULTURA
19 ZDROWIE
20 PODRÓŻE
21 OBRONA NARODOWA
22-23 PUBLICYSTYKA
24-25 SPOŁECZEŃSTWO
26 SPORT
28 LUZEM

BRUKSELA \ Tzw. stara Unia chce zbliżenia z Rosją

Morawiecki: „nie" dla negocjacji z agresorem

Tuż przed posiedzeniem Rady Europejskiej w Brukseli Niemcy i Francja zaproponowały zorganizowanie specjalnego szczytu UE–Rosja z udziałem Władimira Putina oraz złagodzenie unijnego stanowiska ws. polityki Kremla. – Tylko wycofanie się Rosji z agresywnej polityki wobec sąsiadów oraz państw UE, w szczególności Polski, może stanowić podstawę do otwarcia dialogu – powiedział premier Mateusz Morawiecki.

Paweł Kryszczak
Albicla.com/PawelKryszczak

W Brukseli odbyło się dwudniowe posiedzenie Rady Europejskiej. W jego trakcie szefowie państw i rządów krajów UE dyskutowali m.in. o koordynacji działań dotyczących pandemii koronawirusa, Funduszu Odbudowy, polityce migracyjnej, relacjach z Turcją oraz sytuacji na Białorusi. Najwięcej emocji wzbudził jednak temat stosunków na linii UE–Rosja. W uboegłym tygodniu szef unijnej dyplomacji Josep Borrell przekonywał, że w najbliższym czasie nie ma szans na poprawę wzajemnych relacji. W przygotowanym przez Komisję Europejską, a zaprezentowanym przez Borrella raporcie wskazano na Rosję jako na kluczowe wyzwanie dla UE. „Strategia zarządzania pogarszającymi się stosunkami z Rosją powinna zostać oparta na trzech zasadach: odpychaj, ograniczaj, angażuj" – wskazano.

Propozycja nie spodobała się Niemcom i Francji, które zaproponowały wspólne poprawki do konkluzji najbliższego szczytu UE, mające znacząco złagodzić unijne stanowisko wobec Kremla. Wskazano na konieczność dialogu z Rosją m.in. w kwestii sytuacji w Libii oraz w Syrii, jak i walki z terroryzmem. Ponadto Berlin wyszedł z propozycją wznowienia szczytów UE–Rosja zawieszonych po aneksji Krymu w 2014 r.

Z pomysłem Niemiec i Francji nie zgodziło się wiele krajów UE. Swój sprzeciw wyraziły m.in. Niderlandy, Dania, Bułgaria oraz kraje bałtyckie i Polska. – Solidarność europejska wymaga zrozumienia interesów wschodniej flanki UE i NATO. Nie można kuglować wartościami i zasadami – powiedział w czwartek premier RP Mateusz Morawiecki. Dodał, że dialog z Rosją jest możliwy, ale musi ona porzucić agresywną politykę wymierzoną w sąsiadów, w tym wobec Polski. – W sytuacji, kiedy widzimy agresywne zachowania, ataki hybrydowe na naszych sąsiadów, na nas samych w kontekście ostatniego ataku cyfrowego, zagrożenia bezpieczeństwa, to trudno jest podejmować dialog na najwyższym poziomie – wskazał Morawiecki. Jeszcze przed szczytem premier poinformował, że będzie wskazywał na politykę Rosji w kontekście ostatnich cyberataków.

W trakcie szczytu w Brukseli premier Mateusz Morawiecki mocno zaakcentował zagrożenia płynące z agresywnej polityki Rosji | fot. JOHANNA GERON / Reuters/Forum

Watykan ostrzega przed naruszeniem konkordatu

WŁOCHY \ Nie słabną kontrowersje w sprawie projektu ustawy o zwalczaniu homofobii i transfobii. Postulowane przez włoską lewicę zapisy zostały ostro skrytykowane przez Watykan, który ostrzega przed ograniczaniem wolności wypowiedzi.

Projekt ustawy został przygotowany przez deputowanego centrolewicy Alessandro Zana. Dokument przyjęła w ub.r. Izba Deputowanych. 6 lipca włoski senat zdecyduje, czy będzie on poddany głosowaniu w niezmienionej formie. Włoskie media oceniają, że jeśli senat podejmie decyzję o wprowadzeniu poprawek, to praktycznie oznaczać to będzie utrącenie projektu. Pytany o dokument premier Mario Draghi powiedział, że rząd jest przeciwny dyskryminacji z powodu orientacji seksualnej, ale nie wchodzi w meritum dyskusji, gdyż wszelkie kompetencje w tej sprawie należą do parlamentu. Podkreślił, że Włochy są państwem świeckim, gwarantującym respektowanie umów międzynarodowych, w tym konkordatu, a świeckość nie oznacza obojętności na kwestie religijne.

Wnioskodawcy i zwolennicy ustawy wywodzący się m.in. z Partii Demokratycznej oraz Ruchu Pięciu Gwiazd przekonują, że dzięki niej uda się zwalczać i zapobiegać dyskryminacji na tle płci, orientacji seksualnej, tożsamości płciowej i niepełnosprawności. Nowe przepisy zakładają bowiem dodanie do kodeksu karnego artykułu na temat przestępstw o charakterze dyskryminacji z powodu wyżej wymienionych czynników. Przewidziane zostały kary do 18 miesięcy pozbawienia wolności lub grzywna dla tego, kto popełnia czyn dyskryminacji lub do niego nawołuje, a także od 6 miesięcy do 4 lat więzienia za podżeganie do przemocy lub jej popełnienie oraz za przynależność do organizacji nawołujących do dyskryminacji bądź przemocy. W projekcie znajduje się też zapis przewidujący wprowadzenie ogólnokrajowego dnia przeciwko homofobii i transfobii.

Swój protest przeciwko niektórym zapisom ustawy wyraził Watykan, który w nocie do ambasadora Włoch przy Stolicy Apostolskiej ocenił, że są one naruszeniem konkordatu, i apeluje o zmodyfikowanie projektu, tak by „Kościół mógł dalej pełnić misję duszpasterską, edukacyjną i społeczną". Podkreślono przy tym, że część zapisów godzi w swobodę nauczania katolickiego, edukacji i wyrażania poglądów.

Przeciwnicy ustawy, do których zalicza się opozycyjna centroprawica, uważają, że narusza ona prawo do wolności wypowiedzi osób, które sprzeciwiają się małżeństwom homoseksualnym czy zmianie płci.

Petar Petrović
Autor jest dziennikarzem Polskiego Radia
Albicla.com/PetarPetrovic

Biden wesprze policję i zmieni prawo

USA \ Zwiększenie finansowania amerykańskiej policji i walka z nielegalnym handlem bronią – prezydent Joe Biden odpowiada na wzrost liczby aktów przemocy w kraju, w szczególności z użyciem broni palnej.

Podczas pandemii i kolejnych lockdownów zaobserwowano w Stanach Zjednoczonych zmniejszenie się przestępczości. Jednak w ostatnim czasie trend ten zaczął się zmieniać. Dziś w wielu amerykańskich miastach mówi się o epidemii przemocy i zabójstw. W odpowiedzi na zagrożenie podczas przemówienia w Białym Domu prezydenta USA Joe Biden poinformował, że chce przeznaczyć na wsparcie finansowe policji środki z programu antykryzysowego uchwalonego w związku z pandemią koronawirusa. Wezwał przy tym Kongres, by nie ograniczał tych funduszy, przekonując, że „nie jest to czas na odwracanie się plecami od policji i społeczności".

Apel był podyktowany stanowiskiem wspierającego Partię Demokratyczną środowiska Black Lives Matter, które domaga się zmniejszania środków dla policji czy nawet jej likwidacji, oskarżając ją o systemowy rasizm. Amerykański prezydent zaapelował przy tym do parlamentu o ograniczenie dostępu do broni ofensywnej i magazynków dużej pojemności. Biden przekonywał, że nie są to działania mające na celu podważenie konstytucyjnego prawa do posiadania broni.

Prezydent USA zapowiedział też odbieranie licencji na sprzedaż broni sprzedawcom, którzy nie przeprowadzają wymaganej weryfikacji przeszłości klientów, a także uderzenie w gangi zajmujące się nielegalnym rozprowadzaniem broni w Nowym Jorku, Waszyngtonie, Chicago, Los Angeles i San Francisco.

Petar Petrović

eprasa.pl a4dc1f51bc

fot. Facebook/d

KATASTROFA BUDOWLANA

FLORYDA \ **Ponad 80 jednostek straży pożarnej uczestniczyło w akcji ratunkowej po częściowym zawaleniu się 12-piętrowego budynku w Miami. Media poinformowały o co najmniej jednej ofierze śmiertelnej.**

fot. Wikipedia/d

TAM ŻYJE SIĘ NAJLEPIEJ

DANIA \ **Kopenhaga znalazła się na szczycie zestawienia najlepszych miast do życia brytyjskiego magazynu „Monocle". Już czwarty raz osiągnęła pierwsze miejsce w tym zestawieniu.**

UE \ Parlament Europejski przyjął kontrowersyjną rezolucję

Aborcyjny szantaż europarlamentu

W czwartek Parlament Europejski głosował nad tzw. raportem Maticia, dotyczącym praw reprodukcyjnych oraz seksualnych. Za przyjęciem kontrowersyjnego dokumentu zagłosowało 378 europosłów. Przeciwni byli m.in. europosłowie Prawa i Sprawiedliwości. – Rezolucja nie ma żadnych podstaw prawnych, ale stwarza atmosferę do szantażowania krajowych ustawodawców przez niektóre środowiska – mówi „Codziennej" europoseł PiS Ryszard Czarnecki.

Konrad Wysocki
Albicla.com/KonradWysocki

Treść tzw. raportu Maticia wywołała skrajne emocje podczas sesji Parlamentu Europejskiego | fot. Wikipedia/d

Inicjatorem raportu jest chorwacki lewicowy polityk Predrag Matić, zasiadający w europarlamencie w Grupie Postępowego Sojuszu Socjalistów i Demokratów (S&D). Dokument zawiera m.in. wezwanie skierowane do rządów państw członkowskich UE, by zapewniły powszechny dostęp do „bezpiecznej i legalnej aborcji" oraz do „szerokiej gamy wysokiej jakości metod i środków antykoncepcyjnych, do poradnictwa rodzinnego oraz do informacji na temat zapobiegania ciąży". Ostatecznie dokument został przyjęty stosunkiem głosów 378 do 255, przy 42 wstrzymujących się.

Głosowanie ws. przyjęcia raportu poprzedziła debata na forum Parlamentu Europejskiego. – Nie ma równości kobiet i mężczyzn bez prawa do powszechnej, legalnej i bezpiecznej aborcji – stwierdziła Sylwia Spurek, reprezentująca Zielonych. – Nie ma praw człowieka bez prawa człowieka do aborcji – dodała. – Prawo do życia jest podstawowym prawem, z którego wywodzą się wszystkie inne. Żyjemy, bo nasze matki podjęły decyzję, by dać nam szansę. Aborcja nie jest metodą antykoncepcyjną: jest dramatem dla matki i zabójstwem dziecka – odpowiedziała europoseł PiS Jadwiga Wiśniewska.

Jak zauważa europoseł PiS Ryszard Czarnecki, przyjęcie rezolucji będzie wywierać presję na legalizację aborcji w całej UE. – Parlament Europejski nie dysponuje instrumentami formalnoprawnymi, aby decydować o polityce zdrowotnej. Traktaty europejskie wyraźnie pozostawiają kwestię polityki zdrowotnej w kompetencji państw członkowskich. Rezolucja nie ma więc żadnych podstaw prawnych, ale stwarza atmosferę do szantażowania krajowych ustawodawców przez niektóre środowiska – mówi „Codziennej" Czarnecki. – Będą one mówić: skoro Parlament Europejski przyjął taki dokument, to znaczy, że takie jest również stanowisko całej UE – dodaje. – W praktyce spodziewam się jednak, że Komisja Europejska nie zabierze głosu w tej sprawie, ale może zwiększyć pomoc finansową dla różnego rodzaju organizacji proaborcyjnych w poszczególnych krajach – kończy Czarnecki.

(Współpraca: Paweł Kryszczak)

Rosjanie od początku nękali brytyjski niszczyciel

INCYDENT \ **Wbrew pierwotnym doniesieniom rosyjska jednostka nie oddała strzałów w kierunku brytyjskiego okrętu HMS „Defender" operującego w pobliżu Krymu. Obecny na pokładzie korespondent rozgłośni BBC zdradził, jak wyglądała cała akcja. Rosjanie nie są jednak bez winy.**

HMS „Defender" to niszczyciel typu 45, który jest częścią grupy uderzeniowej lotniskowca HMS „Queen Elizabeth". Na początku czerwca br. został od niej tymczasowo odłączony i wysłany na Morze Czarne. W Odessie na jego pokładzie podpisano porozumienie o wspólnej budowie przez Wielką Brytanię i Ukrainę okrętów oraz baz morskich.

Jak pisaliśmy, w środę rosyjskie ministerstwo obrony poinformowało, że ich okręty oddały w kierunku HMS „Defender" strzały ostrzegawcze i zrzucono bomby na jego kursie. Brytyjczycy twierdzą, że nie miało to miejsca. Na pokładzie „Defendera" znalazł się korespondent rozgłośni BBC Jonathan Beale. Ujawnił, że okręt od początku był nękany przez Rosjan. Jednostka rosyjskiej straży przybrzeżnej zaczęła śledzić go niemal od razu po wyjściu z portu w Odessie. Potem dołączyła do niej kolejna. W pewnym momencie, chcąc zmusić Brytyjczyków do zmiany kursu, rosyjski okręt podpłynął do nich na niebezpiecznie małą odległość. Rosjanie kierowali przez radio coraz bardziej gniewne wezwania do zmiany kursu, łącznie z ostrzeżeniem, że w przeciwnym wypadku otworzą ogień. Zanim HMS „Defender" zbliżył się do Krymu, załoga była już w pogotowiu bojowym. Dziennikarz ujawnił też, że okręt śledziło co najmniej 20 rosyjskich samolotów. Na nagraniu jego ekipy filmowej w pewnym momencie faktycznie słychać strzały, ale ich źródło wydaje się bardzo odległe.

Brytyjski sekretarz środowiska George Eustice powiedział, że jego zdaniem było to zwykłe w tym rejonie ćwiczenie artyleryjskie. – Nie sądzę, żeby w tym konkretnym incydencie było coś, czym ludzie powinni się nadmiernie przejmować – stwierdził. Eksperci z branżowego portalu Navy Lookout zgodzili się z tą opinią. Ujawnili również, że „Defender" mógł paść ofiarą ataku hakerów. Zauważyli, że Automatyczne Systemy Identyfikacji „Defendera" i holenderskiego HNLMS „Evertsen" pokazały, że były one w odległości zaledwie dwóch mil morskich od rosyjskiej bazy w Sewastopolu. Umieszczone w porcie w Odessie kamery pokazywały jednak, że nadal w nim przebywają. Rosjanie mieli szybko się zorientować, że to fałszywy alarm. Na razie nie wiadomo, kto stał za tym atakiem.

Wiktor Młynarz
Albicla.com/WiktorMlynarz

Kreml dobry, NATO złe

ROSJA \ **W trakcie 9. Moskiewskiej Konferencji Bezpieczeństwa Międzynarodowego czołowi politycy Kremla zarzucili krajom NATO osłabianie sytuacji bezpieczeństwa w Europie oraz skupianie się wyłącznie na powstrzymywaniu Rosji oraz Chin.**

W przesłaniu do uczestników spotkania prezydent FR Władimir Putin stwierdził, że Sojusz Północnoatlantycki ciągle odrzuca propozycje Rosji zmierzające do deeskalacji napięć w Europie oraz zmniejszenia liczby incydentów o podłożu wojskowym. W podobnym tonie wypowiedział się również rosyjski minister obrony Siergiej Szojgu. – Sytuacja w Europie grozi wybuchem i wymaga działań – powiedział polityk podczas dorocznej konferencji.

W kontekście NATO w Moskwie cały czas powtarzane są znane od dawna tezy. Rosja zarzuciła Sojuszowi, że ten organizuje zakrojone na szeroką skalę manewry wojskowe zbyt blisko rosyjskich granic, co jest postrzegane jako prowokacja. Ponadto władzom Kremla nie podoba się zwiększanie przez NATO wydatków na obronność. Nie zabrakło też oceny ostatniego szczytu Sojuszu, który 14 czerwca odbył się w Brukseli. – Stał się on potwierdzeniem transformacji NATO z sojuszu regionalnego w globalny sojusz wojskowo-polityczny, którego celem jest powstrzymywanie Rosji i Chin – wskazał Siergiej Szojgu.

Spotkanie w Moskwie przyciągnęło głównych sojuszników Rosji. Swoje wystąpienia wygłosili m.in. przedstawiciele Chin, Białorusi oraz Iranu. Przesłanie w formie wideo do uczestników konferencji wystosował sekretarz generalny ONZ António Guterres. W poszczególnych panelach tematycznych głos zabrali też przedstawiciele rosyjskich resortów siłowych.

(kw)

2 OPINIE
3 TEMAT DNIA
4-6 POLSKA
8-9 ŚWIAT
10-17 GOSPODARKA
18 KULTURA
19 ZDROWIE
20 PODRÓŻE
21 OBRONA NARODOWA
22-23 PUBLICYSTYKA
24-25 SPOŁECZEŃSTWO
26 SPORT
28 LUZEM

ZAMÓW PRENUMERATĘ: www.prenumerata.swsmedia.pl

eprasa.pl a4dc1f51bc

fot. Pixabay

WYGRAĆ Z SUSZĄ DZIĘKI INSTALACJOM NAWADNIAJĄCYM \
Otrzymaną pomoc można przeznaczyć na wykonanie ujęć wody, zakup nowych maszyn i urządzeń wykorzystywanych do nawadniania w gospodarstwie, budowę albo zakup elementów infrastruktury technicznej niezbędnych do nawadniania.

2 OPINIE
3 TEMAT DNIA
4-6 POLSKA
8-9 ŚWIAT
10-17 GOSPODARKA
18 KULTURA
19 ZDROWIE
20 PODRÓŻE
21 OBRONA NARODOWA
22-23 PUBLICYSTYKA
24-25 SPOŁECZEŃSTWO
26 SPORT
28 LUZEM

fot. Adobe Stock

ROLNICTWO \ Dofinansowanie inwestycji w nawadnianie

Zabezpiecz swoje gospodarstwo przed suszą

Rolnicy, którzy chcą zabezpieczyć swoje uprawy przed skutkami suszy, mogą ubiegać się w Agencji Restrukturyzacji i Modernizacji Rolnictwa o wsparcie na inwestycje w nawadnianie gospodarstwa. Nabór wniosków trwa do 19 sierpnia 2021 r.

Susze w Polsce stają się już niemal zjawiskiem cyklicznym. Szczególnie dotkliwe są one w rolnictwie. Tylko w latach 2018–2020 ARiMR wypłaciła rolnikom ze środków krajowych wsparcie za szkody spowodowane niekorzystnymi zjawiskami atmosferycznymi w wysokości 4,4 mld zł, z czego sporą część stanowią rekompensaty za coraz częstsze susze. Minimalizowaniu ryzyka takich strat służy właśnie działanie „Modernizacja gospodarstw rolnych" – w obszarze nawadniania w gospodarstwie, które finansowane jest z Programu Rozwoju Obszarów Wiejskich na lata 2014–2020.

KTO MOŻE SKORZYSTAĆ ZE WSPARCIA?

O pomoc może ubiegać się rolnik posiadający gospodarstwo o powierzchni od 1 do 300 hektarów, wpisany do krajowego systemu ewidencji producentów, ewidencji gospodarstw rolnych oraz ewidencji wniosków o przyznanie płatności. Może on ewentualnie prowadzić produkcję w zakresie działów specjalnych produkcji rolnej. Dodatkowo rolnik musi udokumentować osiągnięcie przychodu z działalności rolniczej w wysokości co najmniej 5 tys. zł. Warunek ten nie dotyczy tych, którzy prowadzą działalność rolniczą krócej niż 12 miesięcy przed złożeniem wniosku. Natomiast nie ma możliwości, by o pomoc ubiegała się wspólnie grupa rolników, tak jak to jest możliwe w przypadku innych inwestycji związanych z modernizacją gospodarstw rolnych.

Co istotne, przyznanie pomocy nie jest uzależnione od wielkości ekonomicznej gospodarstwa czy też zobowiązania do osiągnięcia wzrostu wartości dodanej brutto w gospodarstwie.

JAKIE INWESTYCJE OBJĘTE SĄ DOFINANSOWANIEM?

Wsparcie można otrzymać na trzy rodzaje inwestycji:

- wykonanie nowego nawodnienia,
- ulepszenie istniejącej instalacji nawadniającej,
- ulepszenie instalacji nawadniającej wraz z powiększeniem nawadnianego obszaru.

Każda inwestycja w nawadnianie musi mieć zainstalowany system do pomiaru zużywanej wody. Ważne jest, aby zrealizowana inwestycja polegająca na ulepszeniu istniejącej instalacji nawadniającej lub ulepszeniu instalacji nawadniającej wraz z powiększeniem nawadnianego obszaru doprowadziła do oszczędności zużycia wody w gospodarstwie co najmniej o 10 proc. Natomiast inwestycja w nowe nawodnienie, mająca wpływ na daną jednolitą część wód podziemnych lub powierzchniowych, nie może negatywnie wpływać na środowisko oraz stan tej jednolitej części wód w odniesieniu do ilości wody nie może być określony jako mniej niż dobry w odpowiednim planie gospodarowania wodami w dorzeczu.

Otrzymaną pomoc można przeznaczyć na wykonanie ujęć wody, zakup nowych maszyn i urządzeń wykorzystywanych do nawadniania w gospodarstwie, budowę albo zakup elementów infrastruktury technicznej niezbędnych do nawadniania.

JAKA JEST WYSOKOŚĆ POMOCY?

Wsparcie finansowe na jednego beneficjenta i jedno gospodarstwo wynosi maksymalnie 100 tys. zł w całym okresie realizacji PROW na lata 2014–2020, przy czym refundacji podlega 50 proc. kosztów poniesionych na wykonanie inwestycji (60 proc. w przypadku młodego rolnika). Zainwestować należy co najmniej 15 tys. zł.

Planowana inwestycja może być realizowana tylko jednoetapowo. Jej zakończenie i złożenie wniosku o płatność powinny nastąpić przed upływem 24 miesięcy od dnia zawarcia umowy o przyznaniu pomocy, lecz nie później niż do 30 czerwca 2025 r.

Realizację inwestycji oraz ponoszenie kosztów kwalifikowalnych można rozpocząć na własne ryzyko od dnia złożenia wniosku o przyznanie pomocy.

GDZIE MOŻNA ZŁOŻYĆ WNIOSEK?

Wnioski o przyznanie pomocy w ramach „Modernizacji gospodarstw rolnych" – w obszarze nawadniania w gospodarstwie wraz z towarzyszącymi dokumentami należy składać we właściwych miejscowo oddziałach regionalnych ARiMR lub położonych na ich obszarze biurach powiatowych. Można to zrobić elektronicznie, korzystając ze skrzynki podawczej ePUAP, albo nadać rejestrowaną przesyłką w placówce Poczty Polskiej, złożyć osobiście lub przez upoważnioną osobę, np. za pośrednictwem wrzutni w placówkach Agencji.

Więcej informacji: na portalu internetowym – www.arimr.gov.pl, pod numerem bezpłatnej infolinii – tel. 800-38-00-84 oraz w punktach informacyjnych w biurach powiatowych i oddziałach regionalnych ARiMR.

Materiał powstał we współpracy z ARiMR

„Europejski Fundusz Rolny na rzecz Rozwoju Obszarów Wiejskich: Europa inwestująca w obszary wiejskie". Materiał opracowany przez Agencję Restrukturyzacji i Modernizacji Rolnictwa. Instytucja Zarządzająca PROW 2014 - 2020 - Minister Rolnictwa i Rozwoju Wsi. Materiał współfinansowany ze środków Unii Europejskiej w ramach Pomocy Technicznej Programu Rozwoju Obszarów Wiejskich na lata 2014-2020.

eprasa.pl a4dc1f51bc

fot. Adobe Stock

RYNEK PRACY \ Wybierz opcję na miarę swoich potrzeb i możliwości

Praca na własny rachunek a etat w firmie

Etat, umowa o dzieło lub zlecenie... możliwości jest wiele, a w przypadku osób z „genem przedsiębiorcy" możliwości jest jeszcze więcej. Do wyboru jest także samozatrudnienie lub powołanie spółki. Jak nie zagubić się w tym gąszczu możliwości? Który rodzaj zatrudnienia i świadczenia pracy jest najkorzystniejszy dla pracodawcy, a który dla pracownika? Jakim formalnościom i potencjalnym zagrożeniom trzeba stawić czoło? Odpowiedzi na te pytania poszukamy w najnowszej odsłonie naszego poradnika.

Dr Piotr Łuczuk

Szacuje się, że na przestrzeni ostatnich lat w Polsce rocznie na rynek pracy wchodzi ok 400 tys. osób. Lata 2020 i 2021 to jednak czas szczególny – naznaczony pandemią COVID-19. Według raportu International Labour Organization (ILO) pt. „COVID-19 i świat pracy. Czwarta edycja" („COVID-19 and the world of work. 4th edition") pandemia w skali globalnej w sposób znaczący wpłynęła na wzrost bezrobocia wśród młodzieży. Spośród pracowników poniżej 25. roku życia co szósta osoba musiała odejść z dotychczasowego miejsca pracy lub czasowo zaprzestać jej świadczenia. Poza tym ponad cztery na dziesięć osób to reprezentanci zatrudnieni w usługach gastronomicznych, branży hotelarskiej, handlu hurtowym oraz detalicznym – czyli w sektorach, które kryzys dotknął najbardziej.

Czas pandemii okazał się także szczególnie trudny dla wszystkich osób, które próbowały w tym okresie zmienić pracę. Niewielu pracodawców decydowało się bowiem zatrudniać nowych pracowników, których od razu należałoby skierować do pracy zdalnej.

Zarówno ekonomiści, jak i analitycy sugerują, że zawirowania na rynku pracy wywołane przez pandemię będą miały znaczący wpływ na zawodową przyszłość wszystkich roczników wchodzących właśnie na rynek pracy. Chodzi o osoby urodzone w przedziale lat 1995–2000, które w literaturze fachowej już zaczęto określać mianem „pokolenia lockdownu" – na wzór „pokolenia Z", a także „covidialsami", „koronialsami" oraz „kwarantanialsami" na wzór popularnego dla tej grupy wiekowej określenia „milenialsi".

Istnieje ryzyko, że w porównaniu z osobami rozpoczynającymi swoją zawodową karierę w czasie globalnego kryzysu z przełomu 2008/2009 roku pokolenie nowych pracowników, wchodzące na rynek w latach 2020–2021, będzie zmuszone przez dłuższy czas wykonywać gorzej płatne prace, a na awans pracować znacznie dłużej. Demografowie prognozują, że osoby takie znacznie później (w porównaniu do poprzednich pokoleń) zdecydują się na zaciągnięcie kredytu hipotecznego, później też zdecydują się na założenie rodziny i na dzieci. Istnieją już badania, z których jednoznacznie wynika, że osoby dorastające w czasie pandemii i wchodzące właśnie na rynek pracy wykazują mniejszą tendencję do podejmowania ryzyka i w konsekwencji wypracowują zupełnie inne wzorce oszczędzania oraz życia społecznego.

W ten sposób docieramy do sedna problemu – pandemia koronawirusa dobitnie wykazała, że w zależności od formy zatrudnienia pracownicy poszczególnych branż zostali w różny sposób dotknięci kryzysem. Osoby zatrudnione na umowę o dzieło czy zlecenie znacznie poważniej odczuły skutki lockdownu lub obostrzeń niż zatrudnieni na umowę o pracę. Ponadto zarówno pracodawcy, jak i pracownicy dość szybko zorientowali się, że z usług osób pracujących w oparciu o umowy cywilnoprawne z dnia na dzień można zrezygnować. Aktualne statystyki nie obejmują jeszcze pełnej skali tego zjawiska, jednak dane napływające z każdym miesiącem z rynku pracy wskazują, że coraz większa grupa osób ma dylemat związany z tym, jaki rodzaj zatrudnienia wybrać. Postarajmy się zatem rozstrzygnąć ten spór.

Samozatrudnienie czy etat – co wybrać?

Wbrew pozorom nie da się jednoznacznie odpowiedzieć na to pytanie. Zarówno samozatrudnienie, jak i praca na etat mają swoje dobre, jak i złe strony, a podjęcia decyzji nie ułatwia dynamiczna sytuacja gospodarcza. W dużym stopniu rozstrzygnięcie tej kwestii to sprawa indywidualna, zależna od wielu czynników. Przed podjęciem decyzji warto poddać dokładnej analizie najważniejsze aspekty wpływające na opłacalność poszczególnych form zatrudnienia i pamiętać, że w zasadzie w każdej chwili swoją decyzję możemy zmienić.

Spróbujmy jednak przyjrzeć się bliżej każdej z opcji.

Jak wygląda kwestia stabilności zatrudnienia w przypadku własnej działalności, a jak w przypadku etatu? Sprawdźmy, jakie są plusy, minusy, szanse oraz zagrożenia tych form świadczenia pracy.

Zacznijmy od tego, że osoba prowadząca działalność gospodarczą, mająca własną firmę, zaliczana jest do grona przedsiębiorców. Co to właściwie oznacza? Tego typu rozwiązanie wpisuje się w modny w ostatnich latach trend „bycia swoim własnym szefem". Ten model świadczenia pracy sprawdzi się szczególnie w przypadku osób dobrze zorganizowanych i zmotywowanych do pracy. Samozatrudnienie wymaga bowiem rozeznania w różnych obszarach działalności i daleko wykracza poza samą kwestię świadczenia pracy.

Natomiast w przypadku etatu musimy brać pod uwagę pracę na zasadach ustalonych przez pracodawcę i zwierzchnictwo bezpośredniego przełożonego. Pracownik etatowy w porównaniu z przedsiębiorcą ma również znacznie mniejszą swobodę w kwestii podejmowania decyzji. Rekompensuje to jednak duża stabilność tej formy zatrudnienia.

Przyjrzyjmy się bliżej poszczególnym aspektom, które mogą zaważyć na korzyść etatu lub samozatrudnienia:

1. CZAS PRACY

Choć dla wielu osób unormowany czas pracy może być walorem pracy na etacie i gwarancją swojego rodzaju stabilności, równie wiele osób ten właśnie aspekt może traktować jako poważny minus dla tej formy zatrudnienia. Konieczność rozpoczynania i kończenia pracy o jednej, z góry ustalonej porze nie zawsze idzie w parze z efektywnością pracownika. Praca w dość powszechnej konfiguracji w godzinach 10–18 powoduje, że praktycznie cały dzień należy spędzić w pracy. Warto jednak pamiętać, że część pracowników etatowych pracuje w innych godzinach (np. w godzinach 7–15) i chwali sobie to rozwiązanie.

W tej kwestii niewątpliwą zaletą prowadzenia własnej firmy jest właśnie elastyczny czas pracy. To, ile godzin dziennie należy poświęcić na pracę, wynikać będzie z indywidualnych kalkulacji i założeń, a nie odgórnie narzuconego, w przypadku etatu najczęściej 8-godzinnego trybu pracy. To jeden z głównych argumentów przywoływanych w dyskusjach z osobami prowadzącymi własną działalność gospodarczą.

2. URLOP

W przypadku samozatrudnienia nie ma ustalonych reguł urlopowych ani potrzeby składania wniosków w tej sprawie. W zależności od rodzaju prowadzonej działalności warto jednak mieć na uwadze, że w wielu przypadkach (zwłaszcza przy jednoosobowej działalności gospodarczej), kiedy przebywamy na urlopie, firma nie zarabia, a osobie samozatrudnionej nikt za urlop nie zapłaci,

Dokończenie na kolejnej stronie.

2 OPINIE
3 TEMAT DNIA
4-6 POLSKA
8-9 ŚWIAT
10-17 GOSPODARKA
18 KULTURA
19 ZDROWIE
20 PODRÓŻE
21 OBRONA NARODOWA
22-23 PUBLICYSTYKA
24-25 SPOŁECZEŃSTWO
26 SPORT
28 LUZEM

ZAMÓW PRENUMERATĘ: www.prenumerata.swsmedia.pl

eprasa.pl a4dc1f51bc

fot. Adobe Stock

**SAM NA SWOIM ** Prowadząc własną firmę samemu ustala się wysokość miesięcznej pensji oraz podejmuje wszelkie decyzje dotyczące ewentualnej podwyżki. Panuje ogólne przeświadczenie, że osoby wybierające samozatrudnienie zarabiają lepiej niż pracownicy etatowi, jednak kwestia własnego wynagrodzenia w przypadku prowadzenia firmy wymaga odpowiedniej dyscypliny. Jednak w przeciwieństwie do etatu w tym przypadku wysokość dochodu firmy może być nieregularna.

2 OPINIE
3 TEMAT DNIA
4-6 POLSKA
8-9 ŚWIAT
10-17 GOSPODARKA
18 KULTURA
19 ZDROWIE
20 PODRÓŻE
21 OBRONA NARODOWA
22-23 PUBLICYSTYKA
24-25 SPOŁECZEŃSTWO
26 SPORT
28 LUZEM

tymczasem w przypadku umowy o pracę także w tym okresie pracownikowi przysługuje wynagrodzenie.

Niewątpliwym plusem pracy na etacie jest gwarancja płatnego urlopu w wymiarze odpowiednio 20 lub 26 dni. Dodatkowo pracownik etatowy w przeciwieństwie do osób wybierających samozatrudnienie może liczyć na wszelkiego rodzaju dodatki, świadczenia i dofinansowania z zakładu pracy do urlopu i wypoczynku organizowanego we własnym zakresie. Wielu pracodawców oferuje również swoim pracownikom dostęp do ośrodków wczasowych i wypoczynkowych na preferencyjnych warunkach. Należy jednak pamiętać, że pracownik etatowy na urlop musi uzyskać zgodę przełożonych i dostosować termin wypoczynku do preferencji pracodawcy i nierzadko innych pracowników.

fot. Adobe Stock

3. ZAROBKI

Niewątpliwie w przypadku samozatrudnienia kuszące mogą być kwestie finansowe. Prowadząc własną firmę samemu ustala się wysokość miesięcznej pensji oraz podejmuje wszelkie decyzje dotyczące ewentualnej podwyżki. Panuje ogólne przeświadczenie, że osoby wybierające samozatrudnienie zarabiają lepiej niż pracownicy etatowi, jednak kwestia własnego wynagrodzenia w przypadku prowadzenia firmy wymaga odpowiedniej dyscypliny. Należy pamiętać, że choć zarobki można w zasadzie wydawać bez większych ograniczeń (możliwość oszczędzania, inwestowania w szkolenia, usługi lub sprzęt), w praktyce sporą część środków zgromadzonych na firmowym rachunku bankowym należy reinwestować – w przeciwnym razie przedsiębiorca nie ma większych szans na rozwój i konkurencyjność na rynku.

Z kwestią finansów w przypadku samozatrudnienia wiąże się także inne ryzyko. W przeciwieństwie do etatu w tym przypadku wysokość dochodu firmy może być nieregularna. Zdarzają się okresy bardziej, jak i mniej dochodowe. Dlatego tak ważne jest odpowiednie gospodarowanie pieniędzmi i odpowiednie ich inwestowanie w rozwój firmy. Prowadząc własną działalność, warto przygotować sobie bezpieczny bufor, który zapewni płynność finansową nawet w sytuacji kryzysowej.

Tymczasem w przypadku etatu kusząca jest stała pensja i świadomość, że co miesiąc na konto pracownika wpływać będzie wypłata o określonej wysokości. Dodatkowo w zależności od charakteru umowy o pracę do podstawy wynagrodzenia często dodawane są różne prowizje i dodatki.

4. GOSPODAROWANIE FINANSAMI

W przypadku pracy na etacie sytuacja jest dość oczywista – pracownik dostaje wypłatę i w zasadzie może z nią zrobić, co tylko zechce.

W przypadku samozatrudnienia sprawa jest już dość skomplikowana. Jeśli weźmiemy pod uwagę prowadzenie jednoosobowej działalności gospodarczej, to pracownik jednocześnie pełni funkcję szefa swojej firmy, i chociaż formalnie nie otrzymuje wynagrodzenia za pracę, może w pełni dysponować środkami zgromadzonymi na firmowym rachunku bankowym i nie musi się przed nikim tłumaczyć z wydatkowania każdej złotówki.

Natomiast w sytuacji prowadzenia działalności w ramach dość popularnego rozwiązania – spółki z o.o. – pieniądze zgromadzone na koncie spółki oraz wszystkie środki, które są z niego przelewane na inne konta, muszą zostać potwierdzone odpowiednimi fakturami oraz umowami. W przypadku prowadzenia działalności w tej właśnie formie właściciel spółki ma pełny dostęp do pieniędzy z firmy dopiero jeśli zostaną mu one wypłacone w formie wynagrodzenia (na podstawie umowy o pracę lub innej umowy cywilnoprawnej) lub dywidendy.

5. ODPOWIEDZIALNOŚĆ

Kolejnym wyzwaniem w przypadku samozatrudnienia jest odpowiedzialność za prowadzone działania. Jest to istotne zwłaszcza w przypadku małych firm i jednoosobowej działalności gospodarczej, gdzie prezes odpowiada jednocześnie za marketing i reklamę, planowanie strategii, kontakt z klientem, a niekiedy nawet księgowość.

Prowadzenie własnej działalności często wiąże się z szeroko pojętymi inwestycjami. W przeciwieństwie do pracy na etacie i możliwości dysponowania np. służbowym sprzętem w przypadku firmy wiąże się to z koniecznością wcześniejszego kupna bądź wzięcia w leasing tego typu urządzeń. Istnieje jednak szereg bonusów i profitów oferowanych przedsiębiorcom planującym kupno różnego rodzaju sprzętu czy też maszyn niezbędnych do prowadzenia własnej działalności.

Środki na start – to w zasadzie kluczowa kwestia w przypadku samozatrudnienia. Utrzymanie płynności finansowej i optymalnego funkcjonowania firmy wymaga posiadania budżetu już w chwili rozpoczynania własnej działalności. Wiąże się to z koniecznością opłacania składek i podatków, które przedsiębiorcy zobowiązani są regulować już od pierwszych dni prowadzenia własnej firmy.

6. PRÓG OPŁACALNOŚCI

Jednoznaczne rozstrzygnięcie tej kwestii jest bardzo trudne. Wpływ na opłacalność poszczególnych form zatrudnienia ma bowiem wiele czynników. Poza samą strukturą kosztów oraz przychodów w przypadku prowadzenia działalności gospodarczej należy jeszcze brać pod uwagę kwestię formy opodatkowania.

Przy ryczałcie od przychodów ewidencjonowanych dla celów wyliczenia podatku nie będą miały znaczenia koszty, ryczałt bowiem wylicza się od przychodu. Atutem tej formy jest jednak zwykle niższa stawka podatku.

Przy zasadach ogólnych (skala podatkowa) istotna jest wielkość osiąganego dochodu (przychód – koszt). Przekroczenie I progu podatkowego związane jest z wejściem nadwyżki dochodu w wysoką, 32-proc. stawkę podatku dochodowego.

Dość częstym wyborem w przypadku przedsiębiorców o wysokich dochodach jest podatek liniowy. Ma on co prawda wiele korzyści, ale i równie wiele ograniczeń. Podatek niezależnie od wysokości dochodu wynosi co prawda 19 proc., jednak skorzystanie z tej opcji rozliczeń z fiskusem odbiera możliwość wspólnego rozliczenia podatkowego małżonków, a także uniemożliwia korzystanie z wielu ulg podatkowych, które można odliczać w rocznym zeznaniu podatkowym.

Warto jednak pamiętać, że jeśli przedsiębiorca podczas zakładania działalności gospodarczej dokona rejestracji jako czynny płatnik VAT, zyska możliwość kupowania wielu produktów i usług taniej. W chwili zakupu płaci dokładnie tyle samo co kupujący dany produkt pracownik etatowy, jednak w przeciwieństwie do niego przedsiębiorca może od swoich zakupów odliczyć podatek VAT – czyli około $^1/_5$ ceny towaru. Jest jeden warunek – zakupione towary i usługi muszą służyć opodatkowanej działalności i wpisywać się w jej charakter.

7. KSIĘGOWOŚĆ

Zacznijmy od pracownika etatowego. W jego przypadku kwestia księgowości sprowadza się do niezbędnego minimum – kontroli stanu konta w celu sprawdzenia, czy pensja została terminowo wypłacona, a składki regularnie odprowadzane. Można dodać jeszcze obowiązek rocznego zeznania podatkowego PIT, które wymaga od każdego pracownika pewnego zaangażowania.

W przypadku jednoosobowej działalności gospodarczej, której dochód w roku podatkowym nie przekracza 2 mln euro, nie ma wymogu prowadzenia pełnej księgowości. Przedsiębiorca zobowiązany jest regularnie prowadzić księgę przychodów i rozchodów. W praktyce można prowadzić księgowość osobiście lub za niewielką opłatą (ok. 100–200 zł miesięcznie) skorzystać z usług profesjonalnych księgowych lub biura rachunkowego.

Najbardziej skomplikowany wariant dotyczący prowadzenia księgowości mamy w przypadku spółki z o.o. Wówczas przedsiębiorcy mają obowiązek prowadzenia ksiąg rachunkowych, a na mocy Ustawy o rachunkowości wymagane jest także regularne przygotowywanie sprawozdań finansowych. W tym przypadku skorzystanie z usług księgowych to niemalże konieczność, a także dodatkowy koszt – co najmniej 500 zł miesięcznie.

Zastanówmy się zatem, czy samozatrudnienie, mówiąc kolokwialnie, „się opłaca".

Wszystko zależy od tego, jakie osoba decydująca o formie działalności ma oczekiwania i jak wygląda charakter jej pracy. Plusem samozatrudnienia jest 19-proc. podatek liniowy i możliwość odliczeń od podstawy opodatkowania. Minusem – konieczność odprowadzania świadczeń na ZUS niezależnie od tego, czy ma się przychody, czy nie. Samozatrudnienie nie zapewnia także ochrony przewidzianej Kodeksem pracy dla pracownika.

– Nie jest prawdą, że to pracodawca wymusza zwykle taką formę zatrudnienia na pracowniku – właśnie ze względów podatkowych pracownik często sam ją wybiera. Chociaż ostatnio, po „ozusowaniu" większości umów cywilnoprawnych, niektóre firmy (zwłaszcza medialne) wymuszają samozatrudnienie, aby nie odprowadzać ZUS od każdej umowy – mówi Marcin Rosołowski z Rady Fundacji Instytutu Staszica.

Przejście na własną działalność wbrew pozorom nie jest takie trudne. Jednoosobowa działalność gospodarcza stanowi najprostszą formę prowadzenia własnej firmy. Rejestracja w CEIDG jest darmowa, a osoby posiadające konto ePUAP mogą dokonać rejestracji swojego przedsiębiorstwa przez internet. Na korzyść tej formy zatrudnienia przemawia także bonus

eprasa.pl a4dc1f51bc

dla osób dopiero rozpoczynających działalność – czyli możliwość płacenia niższych składek na ubezpieczenia społeczne nawet przez okres pięciu lat.

Tymczasem w przypadku etatu nadal najmocniejszą kartą przetargową jest kwestia stabilności zatrudnienia i związanych z nim świadczeń.

– Czas, kiedy pracodawca wolał unikać zatrudniania na etat za wszelką cenę, minął. Zatrudnianie na etat daje też pewne przywileje i możliwości pracodawcy, co pokazały np. działania osłonowe w ramach tarcz antycovidowych. Etat – przynajmniej w teorii – daje większą ochronę pracownikowi, ale z kolei mniejsze pieniądze na rękę. Praca na etacie jest jednak znacznie lepiej widziana np. w bankach, w których zatrudniony ubiega się o pożyczki i kredyty. To też często przeważa szalę na rzecz szukania zatrudnienia na etacie u osób młodych, które chcą wziąć kredyt na mieszkanie. Etat daje ochronę pracownikowi, ale też nakłada na niego określone obowiązki. O tym nie zawsze się pamięta – mówi Marcin Rosołowski z Rady Fundacji Instytutu Staszica.

Dość ciekawym rozwiązaniem dla wielu osób jest swojego rodzaju hybryda etatu i samozatrudnienia. Istnieje bowiem możliwość łączenia pracy na etacie z prowadzeniem działalności gospodarczej. Zaletą tego rozwiązania jest brak dublowania składek społecznych ZUS. Jeżeli wynagrodzenie za etat jest równe lub wyższe niż minimalna stawka krajowa, z tytułu prowadzonej działalności przedsiębiorca ma obowiązek opłacać jedynie składkę zdrowotną (381,81 zł).

– Osoba, która jest zatrudniona na umowę o pracę, a dodatkowo prowadzi działalność gospodarczą, jeśli z tej umowy otrzymuje minimalne wynagrodzenie za pracę, to z tytułu prowadzenia działalności gospodarczej nie odprowadza składek na ubezpieczenia społeczne (nie dublują się), a jedynie składkę na ubezpieczenie zdrowotne. Pozwolę sobie przypomnieć, że ZUS pobiera składki na ubezpieczenie zdrowotne, ale ich nie gromadzi, tylko przekazuje je od razu do Narodowego Funduszu Zdrowia. To NFZ dysponuje tymi środkami, a my jako osoby ubezpieczone, podlegające ubezpieczeniu zdrowotnemu, mamy prawo do bezpłatnej opieki medycznej – tłumaczy Beata Kopczyńska, regionalny rzecznik prasowy ZUS w województwie śląskim.

Jeśli nie etat, to co? Różne formy zatrudnienia i prowadzenia działalności gospodarczej

Po zapoznaniu się z podstawowymi korzyściami i wyzwaniami pracy na etacie oraz samozatrudnienia przyjrzyjmy się bliżej innym możliwościom świadczenia pracy stosowanym w Polsce. Jeśli nie decydujemy się na pracę etatową, do dyspozycji mamy jeszcze szereg innych form zatrudnienia, takich jak m.in.: umowa o dzieło, umowa-zlecenie, a także prowadzenie działalności w formie spółki z o.o. lub JDG (jednoosobowej działalności gospodarczej). W tym roku wejdą dodatkowo w życie przepisy o prostej spółce akcyjnej, która jest ciekawą alternatywą szczególnie dla start-upów.

– Rząd działa w kierunku wyeliminowania stosowania takich umów zamiast normalnych form zatrudnienia, wprowadzając m.in. obowiązek odprowadzania składek do ZUS. Niemniej to nie tylko pracodawcy wymuszają takie rozwiązania, ale niektórzy pracownicy sami je wybierają. Tłumaczą to zwykle niewiarą w to, że odkładanie pieniędzy na emeryturę cokolwiek pomoże, chęcią jak największych zarobków na rękę i tym, że jeszcze mają czas na stabilizację. Niestety, kiedy dojdą do wniosku, że stabilizacja i zabezpieczenie warte jest odkładania środków ze swoich zarobków, bywa już za późno. Droga, jaką podążają decydenci, czyli zniechęcania do takich umów kolejnymi obciążeniami, jest mało skuteczna. Oprócz tego kija przydałaby się marchewka, a więc rozwiązania, które zachęcą i pracodawcę, i pracobiorcę do tego, by uciekali od śmieciówek – tłumaczy Marcin Rosołowski.

Umowa o dzieło

Jest to rodzaj umowy cywilnoprawnej, która uregulowana jest zapisami Kodeksu cywilnego. Ten rodzaj świadczenia pracy polega na wykonywaniu konkretnego dzieła na rzecz zamawiającego. W tym przypadku liczy się zatem efekt końcowy pracy w formie dzieła wskazanego w treści umowy. Co ciekawe, zgodnie z wytycznymi Kodeksu cywilnego umowa o dzieło nie ma narzuconej odgórnie formy. Oznacza to, że może zostać zawarta zarówno na piśmie, jak i ustnie.

Najważniejszą cechą umowy o dzieło jest fakt, że jej wykonawca nie podlega składkom na ubezpieczenie emerytalne, rentowe, chorobowe, wypadkowe i zdrowotne. Wyjątkiem jest sytuacja, gdy umowa tego typu zostaje zawarta z pracownikiem etatowym, już zatrudnionym w firmie. Warto jednak dodać, iż od 2021 r. wprowadzono obowiązek informowania ZUS o zawarciu tego rodzaju umowy. Umowy zawarte od 1 stycznia 2021 r. trzeba wykazać w nowym formularzu „Zgłoszenie umowy o dzieło". Formularz ten można przekazać elektronicznie przez Platformę Usług Elektronicznych.

W przypadku umowy o dzieło najwięcej wątpliwości budzi właśnie kwestia dzieła, dlatego warto w tym miejscu wskazać, co można uznać za dzieło. Może być to zarówno dowolna rzecz lub przedmiot, jak i utwór (np. muzyczny, filmowy lub nawet program komputerowy oraz aplikacja mobilna). Należy pamiętać, że zamawiane dzieło może mieć wartość niematerialną i posiadać charakter działalności twórczej. Właśnie na mocy umowy o dzieło możemy np. rozliczyć nauczanie gry na instrumencie, szkolenie zawodowe lub kurs mający na celu osiągnięcie określonego rezultatu. Jeśli natomiast przedmiotem dzieła będzie wytwór materialny, wówczas należy precyzyjnie wskazać to w treści umowy. W ten sposób rozliczymy np. uszycie ubrania na zamówienie, remont domu lub mieszkania, wykonanie sesji zdjęciowej lub filmu promocyjnego, stworzenie strony internetowej, aplikacji mobilnej lub programu komputerowego, a nawet naprawę powierzonej rzeczy (samochodu lub sprzętu komputerowego). Z tego rozróżnienia wynika także prawo do określenia stawki kosztów uzyskania przychodów. Co do zasady wynoszą one 20 proc. W sytuacji jednak, gdy współpraca zakłada przeniesienie praw autorskich na odbiorcę, można skorzystać z podwyższonej stawki 50 proc. kosztów podatkowych.

Co znajdziemy w treści umowy o dzieło?

Wskazanie stron umowy – osoba zlecająca wykonanie dzieła i osoba wykonująca dzieło.

Wskazanie i doprecyzowanie przedmiotu umowy o dzieło – umowa tego typu ma moc prawną wyłącznie w sytuacji, gdy dzieło, które ma wykonać osoba przyjmująca zamówienie, jest precyzyjnie określone w treści umowy dzieła.

Wynagrodzenie – wskazanie w treści umowy wysokości wynagrodzenia jest niezbędne, jednak warto pamiętać, że wynagrodzenie niekoniecznie musi być wskazane w formie konkretnej kwoty. Zamiast podania konkretnej stawki w treści umowy mogą znaleźć się wytyczne niezbędne do określenia wynagrodzenia po zakończeniu pracy. Jest to miejsce w treści umowy, gdzie należy określić, czego spodziewa się zamawiający i za co jest w stanie zapłacić wyższe wynagrodzenie, a co będzie odpowiadało za to, że wykonawca otrzyma znacznie niższe wynagrodzenie.

> \\ Jeśli nie decydujemy się na pracę etatową, do dyspozycji mamy jeszcze szereg innych form zatrudnienia, takich jak m.in.: umowa o dzieło, umowa zlecenie, a także prowadzenie działalności w formie spółki z o.o. lub JDG (jednoosobowej działalności gospodarczej). \\

Określenie terminów rozpoczęcia i zakończenia wykonywania dzieła – konkretnie wskazana data, do której należy ukończyć dzieło.

Umowa zlecenia:

Przedmiot umowy zlecenia, potocznie określanej mianem umowa-zlecenie, stanowi zobowiązanie jednej osoby do wykonania określonej czynności prawnej (np. pracy) dla innego podmiotu na warunkach określonych w umowie. Stronami umowy zlecenia mogą być dowolne osoby fizyczne lub osoby prawne (jedynym warunkiem jest zdolność do czynności prawnych). Strony umowy zlecenia tradycyjnie nazywa się zleceniodawcą (zlecający wykonanie określonych czynności) i zleceniobiorcą (wykonujący zlecenie).

Co ciekawe, w przeciwieństwie do umowy o pracę umowa zlecenia wcale nie musi zostać zawarta na piśmie. Strony mogą zawrzeć ją (tak jak w przypadku umowy o dzieło) również w formie ustnej, a wszelkie zmiany umowy zawarte w tej formie również mogą być wprowadzone do treści umowy w ten sam sposób. Warto także pamiętać, że jeśli treść umowy nie stanowi inaczej, nie mają zastosowania m.in. przepisy ochronne dotyczące czasu pracy, minimalnego wynagrodzenia, prawa do urlopu, prawa do przerw w pracy oraz okresu wypowiedzenia.

W przeciwieństwie do umowy o dzieło, umowę zlecenia charakteryzuje tzw. staranne działanie, a nie sam rezultat. Oznacza to, że w przypadku zawarcia pomiędzy stronami umowy zlecenia kluczowym aspektem jest sama wykonywana praca (zlecenie i wykonywane na jego podstawie czynności), a nie tylko efekt finalny tego działania. Co więcej, zlecenie nie musi koniecznie prowadzić do konkretnego rezultatu – tego typu wymóg posiada natomiast umowa o dzieło.

Przedmiotem umowy zlecenia jest wykonywanie określonej czynności prawnej innego podmiotu. Za wykonanie zlecenia zleceniobiorcy przysługuje wynagrodzenie. Należy jednak pamiętać, że zlecenie może być również wykonywane nieodpłatnie, jednak wówczas kwestię braku wynagrodzenia należy wyraźnie wskazać w treści umowy. W przypadku braku dokładnego wskazania wysokości wynagrodzenia pracownikowi zatrudnionemu na zlecenie należy się „wynagrodzenie odpowiadające wykonanej pracy". Składa się na to: czas poświęcony na wykonanie zlecenia, stopień skomplikowania czynności będących przedmiotem zlecenia, przygotowanie zawodowe zleceniobiorcy (profesjonalizm). Należy także wspomnieć, iż każda wypłata za zrealizowaną pracę następuje tu na podstawie rachunku do umowy zlecenia. Jest on co do zasady wystawiany przez zleceniobiorcę dla zleceniodawcy.

Ponadto należy pamiętać, że zleceniobiorca jest zobowiązany do informowania zleceniodawcy o przebiegu wykonywania umowy, a finalnie powinien przedstawić sprawozdanie z wykonania zlecenia.

Inaczej niż w przypadku umowy o dzieło wygląda również kwestia składek pobieranych od wynagrodzenia. W przypadku zlecenia od wynagrodzenia brutto pobierane są składki na ubezpieczenie społeczne i rentowe oraz składka na ubezpieczenie zdrowotne. Ponadto zleceniobiorca może na własne życzenie obciążyć swoje wynagrodzenie składką na ubezpieczenie chorobowe.

Dokończenie na kolejnej stronie.

2 OPINIE
3 TEMAT DNIA
4-6 POLSKA
8-9 ŚWIAT
10-17 GOSPODARKA
18 KULTURA
19 ZDROWIE
20 PODRÓŻE
21 OBRONA NARODOWA
22-23 PUBLICYSTYKA
24-25 SPOŁECZEŃSTWO
26 SPORT
28 LUZEM

ZAMÓW PRENUMERATĘ: www.prenumerata.swsmedia.pl

eprasa.pl a4dc1f51bc

fot. Adobe Stock

NIEMAL 1000 NOWYCH FIRM DZIENNIE \ Dynamika rozpoczynania nowych działalności gospodarczych nie zmieniała się w 2020 r. w stosunku do lat poprzednich. Niemal każdego dnia rejestrowanych jest w Polsce 1000 firm, a ten trend utrzymuje się od kilku lat. Widać jednak, że na rynku panuje obecnie chwilowa konsternacja. Eksperci sugerują, że poprawa nastrojów społecznych w tej kwestii możliwa jest jedynie przy wyraźnym wsparciu ze strony państwa.

2 OPINIE
3 TEMAT DNIA
4-6 POLSKA
8-9 ŚWIAT
10-17 GOSPODARKA
18 KULTURA
19 ZDROWIE
20 PODRÓŻE
21 OBRONA NARODOWA
22-23 PUBLICYSTYKA
24-25 SPOŁECZEŃSTWO
26 SPORT
28 LUZEM

Od każdej umowy zlecenia należy odprowadzić zaliczkę na podatek dochodowy w wysokości 17 proc. świadczenia pomniejszonego o koszty uzyskania przychodu, pomniejszoną jeszcze o kwotę pobranej składki na ubezpieczenie zdrowotne, nieprzekraczającej 7,75 proc. podstawy wymiaru składki. Warto pamiętać, iż koszty uzyskania przychodu wynoszą 20 proc., w sytuacji zaś gdy współpraca zakłada przeniesienie praw autorskich, nawet 50 proc. kosztów podatkowych. W przypadku osoby, dla której umowa-zlecenie stanowi jedyną formę zatrudnienia, koszty pracodawcy są praktycznie takie same jak przy umowie o pracę. Różnica pojawia się w momencie, gdy zleceniobiorca jest studentem do 26. roku życia lub osiąga w innej firmie dochód w wysokości równej lub wyższej od minimalnego wynagrodzenia – wtedy pracodawca nie odprowadza od zleceniodawcy swojej części składek do ZUS oraz na Fundusz Pracy i Fundusz Gwarantowanych Świadczeń Pracowniczych.

– W przypadku umowy o pracę wszystkie składki na ubezpieczenie społeczne są obowiązkowe (emerytalne, rentowe, wypadkowe i chorobowe). Natomiast w przypadku umowy-zlecenia składki na ubezpieczenie emerytalne, rentowe i wypadkowe (zakładamy, że jest to jedyny tytuł do ubezpieczeń społecznych) są obowiązkowe, natomiast składka na ubezpieczenie chorobowe jest dobrowolna.

Podobnie jest w sytuacji prowadzenia działalności gospodarczej – składka na ubezpieczenie chorobowe jest dobrowolna.

W przypadku umowy o dzieło osoba zatrudniona w tym charakterze nie podlega ubezpieczeniom społecznym ani zdrowotnemu, jeśli umowa ta nie jest zawarta ze swoim pracodawcą. Od takiej umowy nie są pobierane składki na te ubezpieczenia.

Jeśli chodzi o wysokości składek za osoby prowadzące działalność gospodarczą, są one uzależnione od tego, czy dany płatnik ma możliwość i korzysta z oferowanych dla nich ulg, w tym z ulgi na start, preferencyjnych składek, czy tzw. małego ZUS plus – tłumaczy Beata Kopczyńska, regionalny rzecznik prasowy ZUS w województwie śląskim.

Na przestrzeni ostatnich lat statystyki dotyczące form świadczenia pracy ulegają dość istotnym zmianom. Stale przybywa osób pracujących w zawodach, w których na popularności traci zatrudnienie etatowe. Dotyczy to przede wszystkim całego sektora IT, który zyskuje na znaczeniu, i ten trend – jak mogliśmy zaobserwować w czasie pandemii koronawirusa – staje się coraz silniejszy.

Wiele osób rozważa i decyduje się na samozatrudnienie, mając świadomość możliwości skorzystania z okresów przejściowych: ulgi na start oraz tzw. małego ZUS.

Tymczasem jednym z kluczowych dylematów, jakie należy rozstrzygnąć przed rozpoczęciem działalności gospodarczej, jest to, czy prowadzić firmę w formie jednoosobowej działalności gospodarczej, czy też spółki. Jakie są podstawowe różnice w prowadzeniu jednoosobowej działalności gospodarczej i spółki z ograniczoną odpowiedzialnością? Która forma prawna jest korzystniejsza dla przedsiębiorców?

W tym przypadku – podobnie jak w kwestii wyboru pomiędzy etatem a samozatrudnieniem – trudno o jednoznaczną odpowiedź. Należy pamiętać, że każdy biznes wiąże się z szeregiem zobowiązań, takich jak faktury do opłacenia, a także kredyty i pożyczki dla firm, a nawet długi. Przedsiębiorcy, którzy nie chcą podjąć ryzyka osobistej odpowiedzialności za działania firmy (włącznie z odpowiedzialnością całym majątkiem), powinni zainteresować się korzyściami płynącymi z prowadzenia spółki kapitałowej. Spółka w przeciwieństwie do jednoosobowej działalności gospodarczej okaże się również lepszym rozwiązaniem w przypadku ewentualnego ubiegania się o środki unijne i zewnętrzne finansowanie.

Dość intrygująco wyglądają statystyki dotyczące nowych działalności i firm zarejestrowanych w pierwszych miesiącach 2021 r. Choć wielu ekspertów zwraca uwagę na rosnące w czasie pandemii zainteresowanie pracą na etat, z najnowszych danych wynika, że w styczniu proces rejestracji przeszło 27 601 firm (w tym 4318 spółek zarejestrowanych w Krajowym Rejestrze Sądowym), a w lutym działalność rozpoczęło 26 078 podmiotów (w tym 4862 zarejestrowane w KRS).

Niewątpliwie to właśnie jednoosobowa działalność gospodarcza cieszy się obecnie największym zainteresowaniem polskich przedsiębiorców. Czas pandemii wykazał, że ta forma prowadzenia działalności jest jednak obarczona znacznie większym ryzykiem w porównaniu z prowadzeniem spółki z ograniczoną odpowiedzialnością. Należy jednak pamiętać, że na tym możliwości przedsiębiorców co do wyboru prowadzenia działalności wcale się nie kończą. Poza możliwością założenia spółki kapitałowej istnieje jeszcze forma spółki osobowej (spółka cywilna oraz spółka jawna). Nie są one jednak zbyt popularne, ponieważ wymagają założenia działalności i niestety nie chronią majątku osobistego wspólników. Warto wspomnieć jeszcze o spółce akcyjnej, jednak w przypadku małych i średnich przedsiębiorstw jest to byt zbyt wymagający, który nastręcza przedsiębiorcom (zwłaszcza tym rozpoczynającym przygodę z biznesem) więcej problemów i formalności niż korzyści.

> \\ Zarówno ekonomiści, jak i analitycy sugerują, że zawirowania na rynku pracy wywołane przez pandemię będą miały znaczący wpływ na zawodową przyszłość wszystkich roczników wchodzących właśnie na rynek pracy. \\

Nie dziwi zatem fakt, że najczęściej wybór przedsiębiorców rozstrzyga się właśnie pomiędzy prowadzeniem jednoosobowej działalności gospodarczej oraz spółki z ograniczoną odpowiedzialnością. Co ciekawe, dość często można spotkać się z argumentami sugerującymi, że spółka jest w przeciwieństwie do JDG znacznie bardziej wymagająca i stanowi duże obciążenie dla przedsiębiorcy. Czy faktycznie jest w tym sporo prawdy?

Trafność wyboru pomiędzy spółką z o.o. a jednoosobową działalnością gospodarczą w dużym stopniu zależeć będzie od rodzaju samej działalności i skali firmy. O ile w przypadku właścicieli osiedlowych sklepów, drobnych usługodawców czy freelancerów zakładanie spółki mogłoby się okazać dalece nieopłacalne, już w przypadku większych przedsiębiorstw to właśnie jednoosobowa działalność gospodarcza może stanowić zbyt duże ograniczenie w biznesie.

Dość częstą praktyką wśród wchodzących na rynek pracy przedsiębiorców jest też rejestracja w pierwszej kolejności jednoosobowej działalności gospodarczej, natomiast gdy skończy się okres preferencyjnych składek na ZUS, wówczas – jeśli firma dobrze prosperuje – następuje przekształcenie jednoosobowej działalności w spółkę z o.o.

W przypadku osób, które nie są jeszcze pewne swojego długofalowego planu na biznes, dobrym rozwiązaniem może okazać się rejestracja jednoosobowej działalności gospodarczej. Ta forma prowadzenia firmy co prawda nie daje możliwości zaciągnięcia kredytu na rozkręcenie działalności na tak duże kwoty jak w przypadków spółki, lecz umożliwia zamknięcie działalności bez zbędnych formalności i kosztów w przypadku stwierdzenia, że pomysł na biznes był jednak nieopłacalny.

Jeśli jednak długofalowe plany na prowadzenie działalności są bardziej ambitne, a pomysł na biznes wymaga dużych inwestycji już na starcie i planuje się przedsięwzięcie biznesowe na dużą skalę, zdecydowanie najlepszym i najbezpieczniejszym rozwiązaniem będzie wybór spółki z o.o. Warto pamiętać, że w tym przypadku majątek osobisty wspólników spółki podlega ochronie, więc w nawiązaniu do nazwy tego rodzaju formy działalności odpowiedzialność w przypadku ewentualnego biznesowego potknięcia jest w znacznym stopniu ograniczona do kapitału samej spółki, a nie całego majątku wspólników. Warto także w tym kontekście wspomnieć o nowej formie prawnej prowadzenia działalności gospodarczej, która będzie możliwa od tego roku. Jest nią prosta spółka akcyjna.

Podsumowując – jednoosobowa działalność gospodarcza będzie najkorzystniejszym rozwiązaniem w przypadku przedsiębiorców, którzy mają ograniczony lub niewielki budżet i planują sprzedaż towarów lub usług osobom, które same nie prowadzą działalności gospodarczej. To rozwiązanie sprawdzi się także w przypadku firm dopiero wchodzących na rynek, których właściciele nie planują w najbliższym czasie żadnych dużych inwestycji oraz nie chcą ponosić dodatkowych kosztów związanych z rozkręceniem własnego biznesu.

Spółka z o.o. sprawdzi się natomiast w sytuacji, gdy potencjalni klienci także będą prowadzić swoje biznesy w tej właśnie formie osobowości prawnej. Spółka daje także większe możliwości w kwestii inwestowania i pozyskiwania środków na roz-

Czym różni się umowa zlecenia od umowy o pracę?

- zleceniobiorca nie ma obowiązku wykonywania zlecenia w ściśle określonym miejscu ani czasie, nie jest też zależny od zleceniodawcy;
- zlecenie może być wykonane przez osobę trzecią;
- umowa nie musi być odpłatna;
- umowa nie musi być zawarta na piśmie. Strony mogą zawrzeć umowę-zlecenie także w formie ustnej;
- jeśli umowa nie stanowi inaczej, to nie obowiązują m.in. przepisy ochronne dotyczące czasu pracy, prawo do urlopu, prawo do przerw w pracy ani okres wypowiedzenia;
- wynagrodzenie nie musi być płatne co miesiąc;
- zleceniobiorca za szkodę wyrządzoną zleceniodawcy lub osobom trzecim w związku z wykonywanym zleceniem odpowiada całym swoim majątkiem;
- swoboda zarówno w zawieraniu, jak i rozwiązywaniu umowy;
- brak składek od zleceniobiorcy, który jest studentem, a także brak obowiązku odprowadzania składki chorobowej;
- brak ciągłego nadzoru zleceniodawcy nad zleceniobiorcą;
- wyższe wynagrodzenie netto oraz niższe koszty zleceniobiorcy dla zleceniodawcy;
- brak przywilejów wynikających z umowy o pracę, jednak zleceniobiorca, o ile znajdą się odpowiednie zapisy w umowie, może otrzymywać podobne świadczenia jak pracownik, np. urlop w okresie letnim, zwrot kosztów podróży służbowych itp.

eprasa.pl a4dc1f51bc

wój działalności (także w formie kredytu). Jeśli przedsiębiorcy planują zatrudnienie większej grupy pracowników oraz działalność na większą skalę, wówczas założenie spółki z o.o. będzie najkorzystniejszym wyborem.

Etat czy firma? – oto jest pytanie…

Jak udało się wykazać, rozstrzygnięcie pomiędzy pracą na etat lub umowę o dzieło/zlecenie a prowadzeniem działalności gospodarczej w dużym stopniu zależy od indywidualnych preferencji samego pracownika i przyszłego przedsiębiorcy. Interesujące wnioski w tym zakresie płyną natomiast z najnowszego badania UCE RESEARCH i SYNO Poland, wykonanego dla IndustryLab, obejmującego okres pandemii i jej ewentualny wpływ na preferencje Polaków w kwestii zatrudnienia. Niemal siedmiu na dziesięciu respondentów nie planuje w najbliższym czasie założenia własnej firmy. Jak się okazuje, wolą oni bezpiecznie pracować na etacie. Z kolei osoby, które zamierzają otworzyć biznes, wskazują głównie na niezależność i perspektywę wyższych dochodów.

Z badania wynika, że 66,2 proc. Polaków w najbliższym czasie nie zamierza zakładać własnej działalności gospodarczej. 16,9 proc. jest odmiennego zdania, a 17 proc. jeszcze tego nie wie. Warto zauważyć, że wyniki badania obrazują aktualne nastroje społeczne, zwłaszcza w kontekście pandemii. Stabilność przychodów w tym trudnym dla wszystkich czasie miała i nadal ma kluczowe znaczenie. To właśnie stabilność tej formy zatrudnienia, pomimo całej zależności służbowej i ewidentnie niższych dochodów, w ostatnim czasie nieco przechyliła szalę właśnie na stronę etatu. Praca na etacie jest bezpieczna i choć często gorzej płatna, nie wiąże się z wyjściem ze strefy komfortu i nieustanną walką o utrzymanie się na rynku – zwłaszcza w tak trudnych i niepewnych czasach.

Należy jednak pamiętać, że pewne uzasadnione obawy i niechęć do zakładania własnych biznesów to istotne wyzwanie w kontekście zmniejszenia w krótkiej perspektywie wpływów podatkowych do budżetu. To właśnie małe i średnie przedsiębiorstwa stanowią fundament rozwoju gospodarczego na szczeblu ogólnokrajowym.

Nie ulega wątpliwości, że prowadzenie działalności to w dzisiejszych czasach wzięcie na siebie zdecydowanie wyższego ryzyka niż jeszcze kilka lat temu. Właśnie tego ryzyka Polacy obawiają się najbardziej. Kolejnym problemem jest biurokracja i brak stabilności otoczenia gospodarczego. Dochodzi także obawa przed upadłością.

Warto zwrócić uwagę na statystyki, z których wynika, że dynamika rozpoczynania nowych działalności gospodarczych nie zmieniała się w 2020 r. w stosunku do lat poprzednich. Niemal każdego dnia rejestrowanych jest w Polsce 1000 firm, a ten trend utrzymuje się od kilku lat. Widać jednak, że na rynku panuje obecnie chwilowa konsternacja.

Eksperci sugerują, że poprawa nastrojów społecznych w tej kwestii możliwa jest jedynie przy wyraźnym wsparciu ze strony państwa. Każdy początkujący przedsiębiorca powinien korzystać z ulg podatkowych i mieć zapewnione przez jakiś okres wsparcie prawne, księgowe i finansowe. Dodatkowo, przynajmniej na początku, warto dać mu daleko idącą ochronę, której teraz nie ma. To nie tylko uświadomiłoby właścicielom nowych firm, jakie mogą występować problemy, lecz także wzmocniłoby te przedsiębiorstwa. Na tym skorzystałoby również państwo, chociażby w zakresie ściągalności danin lub liczby miejsc pracy.

Z badania wykonanego dla IndustryLab wynika, że wśród osób, które nie zamierzają zakładać własnej firmy, 27,3 proc. woli bezpiecznie pracować na etacie, a 16,9 proc. obawia się ryzyka finansowego (zadłużenia). Pojawiają się również takie argumenty, jak spowolnienie gospodarcze – 8,4 proc., brak zamówień – 7,5 proc., obawa przed urzędami, w tym m.in. skarbówką i ZUS – 4,4 proc., a także sama biurokracja – 4,2 proc. Z kolei najmniejsze obawy wzbudza prowadzenie księgowości – 0,6 proc., a także nierzetelny kontrahent – 1,7 proc. Osoby planujące założyć działalność gospodarczą również wskazują powody swojej decyzji. Tu prym wiedzie chęć zdobycia większej niezależności – 52,9 proc. Następna jest perspektywa wyższych zarobków – 30 proc. Natomiast na samym dole zestawienia argumentów przyszłych przedsiębiorców widzimy, że założenia działalności gospodarczej wymaga pracodawca – 3,5 proc. Wyżej jest niechęć do pracy na etacie – 4,7 proc., a także możliwość otrzymania dotacji lub grantu – 5,9 proc.

Co ciekawe, analiza wyników badania wskazuje, że sama pandemia nie ma aż tak wielkiego wpływu na decyzję w kwestii prowadzenia działalności gospodarczej. Kluczowe są w tej kwestii obawy, które odnotowywano jeszcze przed pandemią. Z pewnością jednak świadczenia w ramach tarcz antykryzysowych uzmysłowiły i firmom, i pracownikom, że etat się po prostu opłaca. W sytuacjach kryzysowych daje bowiem obu stronom lepsze zabezpieczenie od umów cywilnoprawnych.

Potwierdzają to statystyki za pierwszy kwartał 2021 r. Przeszło 44 tys. wniosków dotyczących likwidacji działalności gospodarczej wpłynęło do rejestru CEIDG w pierwszym kwartale br. Jak wynika z danych przekazanych przez Ministerstwo Rozwoju, Pracy i Technologii (MRPiT), to o blisko 4,5 proc. mniej w porównaniu z analogicznym okresem ubiegłego roku. Z kolei o ponad 35 proc. spadła liczba wniosków o zawieszenie działalności. Ostatnio najwięcej takich przypadków odnotowano w województwie mazowieckim, a najmniej – w opolskim. Natomiast na koniec marca br. było o blisko 81 tys. więcej aktywnych firm niż rok wcześniej.

Jak zaznacza MRPiT, mniej wniosków o likwidację i zawieszenie działalności gospodarczej miało również przełożenie na stan rejestru CEIDG. Na koniec pierwszego kwartału 2021 r. wynosił on 2,537 mln aktywnych firm, czyli o 80,8 tys. więcej niż na koniec marca 2020 r. Te statystyki pokazują, że Polacy w dobie pandemii otwierają nowe biznesy, co też podkreśla radca prawny Łukasz Goszczyński. Ale zdaniem eksperta znaczna liczba uruchomionych działalności może być związana z optymalizacją kosztów zatrudnienia. I spory procent z tego nie przetrwa do jesieni, bo czas na prowadzenie własnego biznesu jest dość trudny.

Autor jest medioznawcą, ekspertem ds. cyberbezpieczeństwa. Redaktorem naczelnym serwisu FilaryBiznesu.pl. Adiunktem w Instytucie Edukacji Medialnej i Dziennikarstwa Uniwersytetu Kardynała Stefana Wyszyńskiego w Warszawie. Ekspertem Instytutu Staszica. Autorem pierwszej w Polsce książki o cyberwojnie „Cyberwojna. Wojna bez amunicji?"

Warto wiedzieć

Ministerstwo Sprawiedliwości udostępniło platformę s24, która umożliwia zawarcie umowy spółki z ograniczoną odpowiedzialnością oraz stworzenie wniosku o wpis do eKRS. Dzięki temu spółkę z o.o. można założyć online.

Ile trwa założenie spółki z ograniczoną odpowiedzialnością?

W przypadku zakładania spółki z o.o. przez s24 założenie spółki może nastąpić w ciągu 24 godzin, jeżeli prawidłowo wypełniony wniosek zostanie przesłany w godzinach pracy sądu, a następnie KRS rozpatrzy go pozytywnie.

Ile kosztuje założenie spółki z o.o.?

Do głównych kosztów założenia spółki należy:

- zakładając spółkę online, opłata za wpis do KRS w kwocie 250 zł + 100 zł za opublikowanie wpisu w Monitorze Sądowym i Gospodarczym;
- zakładając spółkę w sposób tradycyjny, to odpowiednio 500 zł + 100 zł.

Jednoosobowa działalność kontra spółka. 5 różnic

1. Formalności

Jednoosobową działalność gospodarczą można założyć szybko i bez zbędnych formalności. Wystarczy złożenie odpowiedniego wniosku w urzędzie miasta, na podstawie którego firma zostanie wpisana do CEiDG (Centralnej Ewidencji i Informacji o Działalności Gospodarczej). W przypadku spółki z o.o. formalności jest znacznie więcej. Wymagane jest zgłoszenie do Krajowego Rejestru Sądowego oraz notarialnie poświadczona umowa spółki. Jednak istnieje możliwość rejestracji spółki drogą elektroniczną. Zyskujemy wówczas na czasie i obniżamy koszt rejestracji, ale wówczas umowa zawiera jedynie podstawowe elementy i niekiedy i tak wymaga uzupełnienia. Poza formalnościami pierwszą różnicą jest więc także koszt samej rejestracji działalności – znacznie wyższy w przypadku spółki z o.o.

Założenie spółki z o.o. wiąże się także z koniecznością wniesienia kapitału w wysokości co najmniej 5 tys. zł.

Jednoosobową działalność gospodarczą można zarejestrować nawet, gdy nie wnosimy żadnych środków na start.

Należy pamiętać, że spółka z o.o. stanowi osobny byt prawny, co oznacza, że nawet będąc jej prezesem lub głównym udziałowcem – czyli formalnym właścicielem – nigdy nie można traktować jej jak własnej działalności. Oznacza to, że w przeciwieństwie do jednoosobowej działalności gospodarczej z konta spółki nie można wypłacać ani wpłacać na nie środków, jeśli nie ma to pokrycia w fakturach lub umowach.

W przypadku spółki większość zmian wymaga specjalnego trybu uchwały, a spora część z nich zobowiązuje także do zgłoszenia w KRS lub sądzie.

2. Odpowiedzialność

Jednoosobowa działalność gospodarcza: w przypadku prowadzenia firmy w tej formie należy liczyć się z nieograniczoną odpowiedzialnością za wszelkie zobowiązania i ewentualne długi. Przedsiębiorca prowadzący JDG odpowiada całym swoim majątkiem.

Spółka z o.o.: odpowiedzialność poszczególnych wspólników jest w tym przypadku ograniczona jedynie do wysokości wniesionych przez nich udziałów.

3. Składki

Jednoosobowa działalność gospodarcza: możliwość korzystania z preferencyjnej składki ZUS (pierwsze dwa lata prowadzenia firmy), możliwość korzystania z tzw. małego ZUS. Z nielicznymi wyjątkami składki muszą być odprowadzane niezależnie od tego, czy firma przynosi zyski.

Spółka z o.o.: jeśli jest tam co najmniej dwóch wspólników, wówczas ani oni, ani członkowie zarządu nie są objęci obowiązkowymi składkami do ZUS. Ta forma działalności umożliwia uniknięcie odprowadzania składek ubezpieczeniowych lub ich ograniczenie do niezbędnego minimum.

4. Podatek dochodowy

Jednoosobowa działalność gospodarcza: do wyboru jest kilka rozwiązań: podatek dochodowy obliczany od dochodu zgodnie ze skalą 17 proc. i 32 proc., podatek liniowy 19 proc. lub ryczałt płacony od przychodu firmy.

Spółka z o.o.: korzystając ze statusu osoby prawnej, spółka zobowiązana jest do opłacania podatku CIT 19 proc. lub 15 proc. od dochodu. W przypadku wypłacenia dywidendy należy liczyć się z tzw. podwójnym opodatkowaniem zysku. Uniknięciem tego ryzyka jest zwiększenie kosztów spółki. Istnieje także stawka CIT 9 proc. dla małych podatników i podatników rozpoczynających działalność gospodarczą.

5. Księgowość

Jednoosobowa działalność gospodarcza: przedsiębiorca może sam prowadzić uproszczoną księgowość lub korzystać z usług biura rachunkowego za stosunkowo niewielką opłatą ok. 100–200 zł miesięcznie.

Spółka z o.o.: musi prowadzić pełną księgowość i w praktyce wymaga korzystania z usług księgowych lub biura rachunkowego. W przypadku małej spółki jest to koszt min. 500 zł w skali miesiąca, a w przypadku większych spółek nawet kilku tysięcy złotych.

Artykuł dostępny na https://gpcodziennie.pl/praktyczny-poradnik-finansowy.

2 OPINIE
3 TEMAT DNIA
4-6 POLSKA
8-9 ŚWIAT
10-17 GOSPODARKA
18 KULTURA
19 ZDROWIE
20 PODRÓŻE
21 OBRONA NARODOWA
22-23 PUBLICYSTYKA
24-25 SPOŁECZEŃSTWO
26 SPORT
28 LUZEM

ZAMÓW PRENUMERATĘ: www.prenumerata.swsmedia.pl

eprasa.pl a4dc1f51bc

GUS: STOPA BEZROBOCIA W MAJU WYNIOSŁA 6,1 PROC.

RYNEK PRACY \ Stopa bezrobocia w maju 2021 r. wyniosła 6,1 proc. wobec 6,3 proc. w kwietniu – podał w czwartek Główny Urząd Statystyczny. Liczba bezrobotnych zarejestrowanych w urzędach pracy wyniosła w maju 1026,7 tys. wobec 1053,8 tys. osób w kwietniu.

2 OPINIE
3 TEMAT DNIA
4-6 POLSKA
8-9 ŚWIAT
10-17 GOSPODARKA
18 KULTURA
19 ZDROWIE
20 PODRÓŻE
21 OBRONA NARODOWA
22-23 PUBLICYSTYKA
24-25 SPOŁECZEŃSTWO
26 SPORT
28 LUZEM

GAZ \ Niemcy się spieszą, liczą na kompromis z Amerykanami, ale mogą się przeliczyć

USA nie ustąpią ws. Nord Streamu 2

Antony Blinken, sekretarz stanu USA, ostrzegł w Berlinie, że Rosjanie mogą wykorzystywać dostawy energii jako środek nacisku na Kijów. – W Niemczech mają na ten temat inne zdanie, ale naszym celem jest zapewnienie, by Rosja tego nie robiła, i w tej sprawie nie ustąpimy – podkreślił szef amerykańskiej dyplomacji.

Antony Blinken: Nie pozwolimy, by Rosja użyła energii jako środka nacisku wobec innych państw | fot. MICHELE TANTUSSI/Reuters/Forum

Jan Kamieniecki

Blinken podczas wizyty w Berlinie powiedział po spotkaniu z niemieckim ministrem spraw zagranicznych Heiko Maasem, że Nord Stream 2 to rosyjski projekt geopolityczny, który zagraża europejskiemu bezpieczeństwu energetycznemu. – Celem Stanów Zjednoczonych jest zapewnienie, by Rosja nie użyła energii jako narzędzia przymusu wobec Ukrainy czy jakiegokolwiek kraju Europy – dodał.

– Rozmawialiśmy z ministrem Maasem o rosyjskim gazociągu Nord Stream 2. Podkreśliłem, że w naszej opinii to nadal projekt niebezpieczny dla Europy. W Niemczech mają na ten temat inne zdanie. Zdarza się to od czasu do czasu nawet wśród znajomych. Będziemy pracować nad likwidacją nieporozumień, posuwając się naprzód w innych kwestiach – powiedział szef amerykańskiej dyplomacji.

Amerykański sekretarz stanu wyjaśnił, że administracja prezydenta Joego Bidena i niemiecki rząd będą razem występować przeciwko wszelkim niebezpiecznym lub prowokacyjnym działaniom Rosji. – Chcemy przekonać do tego Niemców. Nazywa się to efektywną współpracą między krajami – dodał Blinken.

Heiko Maas ze swojej strony zapewnił, że Niemcy są gotowe wnieść swój wkład, aby gazociąg Nord Stream 2 nie został wykorzystany przeciwko innym państwom. Dał jednocześnie do zrozumienia, że Berlin liczy na szybkie porozumienie, bo oddanie do użytku Nord Streamu 2 jest opóźnione o dwa lata. – Lipcowa wizyta kanclerz Angeli Merkel w Waszyngtonie byłaby odpowiednim momentem na zakończenie negocjacji – zaznaczył.

Maas podkreślił, że powodzenie negocjacji zależy też od innych kwestii, m. in. z legislacyjnych powodów. Przypomniał, że kolejna decyzja w sprawie Nord Streamu 2 zapadnie przed 25 sierpnia. Chodzi o skargę Gazpromu złożoną w niemieckim sądzie, dotyczącą decyzji niemieckiego urzędu regulacji energetyki, który odmówił wyłączenia rosyjskiego gazociągu spod regulacji unijnej dyrektywy gazowej.

– Spodziewamy się, że podczas waszyngtońskich negocjacji do tego czasu osiągniemy wynik akceptowalny dla wszystkich – stwierdził szef niemieckiej dyplomacji. Jego amerykański odpowiednik wykazał w tej sprawie więcej powściągliwości i ostrożności. – Stany Zjednoczone liczą na konkretny, wiarygodny wynik tych rozmów. W tej sprawie USA nie ustąpią – podkreślił Antony Blinken.

(PAP)

OGŁOSZENIE PŁATNE

OBWIESZCZENIE

Stosownie do wymogów art. 49 ustawy z dnia 14 czerwca 1960 r. *Kodeks postępowania administracyjnego* (Dz.U.2021.735) oraz art. 15 ust. 4 w związku art. 8 ustawy z dnia 24 kwietnia 2009 r. *o inwestycjach w zakresie terminalu regazyfikacyjnego skroplonego gazu ziemnego w Świnoujściu* (Dz.U.2020.1866 ze zmianami),

Wojewoda Małopolski

zawiadamia, iż w związku z postępowaniem wszczętym 11 maja 2021 r., na wniosek z 08.05.2021 r. (uzupełniony 18.05.2021 r.), złożony przez inwestora: **Operator Gazociągów Przesyłowych GAZ-SYSTEM S.A., Oddział w Tarnowie, 33-152 Podgórska Wola 450**, działającego przez pełnomocnika Marka Galasa (Pełnomocnictwo PO.015.1.2019.111 z 11.07.2019 r.), w sprawie wydania decyzji o udzieleniu pozwolenia na budowę inwestycji pn.: **Przebudowa i rozbudowa gazociągu wysokiego ciśnienia DN 500 Łukanowice – Śledziejowice – Zederman na terenie ROD nad Dłubnią w Krakowie. Dane planowanej inwestycji: województwo małopolskie, powiat Kraków, gmina Kraków, miejscowość Kraków Nowa Huta, Aleja Solidarności, kod pocztowy 31-969, jednostka ewidencyjna 126103_9 Kraków Nowa Huta, obręb ewidencyjny 0044, nr działki ewidencyjnej 199/1; jednostka ewidencyjna 126103_9 Kraków Nowa Huta, obręb ewidencyjny 0047, nr działek ewidencyjnych: 247, 44, 45/4, 45/9, 266** – Postanowieniem Nr 96/W/2021 znak: WI-II.7840.2.3.2021.MB z 16 czerwca 2021 r., nałożono na inwestora obowiązek usunięcia, w czterech egzemplarzach projektu budowlanego, wskazanych nieprawidłowości, w terminie do 16 sierpnia 2021 r., na podstawie art. 35 ust. 3 ustawy z dnia 7 lipca 1994 r. *Prawo budowlane* (Dz.U.2020.1333 ze zmianami).

Na ww. postanowienie nie przysługuje stronom prawo wniesienia zażalenia.

Zgodnie z art. 49 *Kodeksu postępowania administracyjnego* doręczenie uważa się za dokonane po upływie czternastu dni od dnia publicznego ogłoszenia tj. ukazania się niniejszego obwieszczenia.

Informuje się, że zainteresowane strony lub ich pełnomocnicy (legitymujący się pełnomocnictwem sporządzonym zgodnie z art. 32 i 33 *Kodeksu postępowania administracyjnego,* które podlega opłacie skarbowej zgodnie z przepisami ustawy z dnia 16 listopada 2006 r. *o opłacie skarbowej*), mogą zapoznać się z materiałem dowodowym oraz dokumentacją przedłożoną przez inwestora i w tym przedmiocie wnieść ewentualne uwagi lub zastrzeżenia w Wydziale Infrastruktury Małopolskiego Urzędu Wojewódzkiego w Krakowie, ul. Basztowa 22, pokój nr 69, w dniach i godzinach pracy Urzędu: poniedziałek w godz. 9.00 – 17.00, wtorek – piątek w godz. 7.30 – 15.30.

W związku z ogłoszeniem na obszarze RP stanu zagrożenia epidemicznego, a następnie epidemii, związanego z pandemią COVID-19 zostało wydane zarządzenie Dyrektora Generalnego Małopolskiego Urzędu Wojewódzkiego *w sprawie zaprzestania bezpośredniej obsługi interesantów w Małopolskim Urzędzie Wojewódzkim w Krakowie* (dotyczące m.in. budynku przy ul. Basztowej 22 w Krakowie), zatem skany dokumentów złożonych wraz z wnioskiem mogą zostać udostępnione drogą elektroniczną.

Kontakt z Małopolskim Urzędem Wojewódzkim zapewniony jest za pośrednictwem platformy ePUAP: /ag9300lhke/skrytka, adres e-mail: wi@malopolska.uw.gov.pl oraz telefonicznie. Należy powołać znak sprawy: WI-II.7840.2.3.2021.MB.

Kontakt osobisty z pracownikami będzie możliwy jedynie w szczególnie uzasadnionych przypadkach i wyłącznie po uprzednim uzgodnieniu telefonicznym lub mailowym.

Bezpośredni kontakt telefoniczny do osoby prowadzącej sprawę: **12 39 21 670**, adres e-mail: mbanas@malopolska.uw.gov.pl

Obwieszczenie w niniejszej sprawie zamieszcza się na tablicy ogłoszeń Małopolskiego Urzędu Wojewódzkiego w Krakowie, na stronie internetowej urzędu wojewódzkiego, w Biuletynie Informacji Publicznej (art. 8 ust. 1 pkt 3 ustawy *o inwestycjach w zakresie terminalu regazyfikacyjnego skroplonego gazu ziemnego w Świnoujściu*); na tablicy ogłoszeń, stronie internetowej, Biuletynie Informacji Publicznej Urzędu Miasta Krakowa; w prasie o zasięgu ogólnopolskim (art. 8 ust. 1 pkt 3 ww. ustawy).

OGŁOSZENIE PŁATNE

„W Sądzie Rejonowym w Sosnowcu pod sygn. akt: I Ns 234/20 z wniosku Sosnowieckiej Spółdzielni Mieszkaniowej w Sosnowcu toczy się sprawa o stwierdzenie nabycia spadku po Stanisławie Bożenie Szwed, córce Tadeusza i Wandy, zmarłej w dniu 08 grudnia 2017 r. w Zawierciu, ostatnio stale zamieszkałej w Sosnowcu.
Sąd wzywa spadkobierców zmarłej, aby w terminie 3 miesięcy od dnia ukazania się ogłoszenia zgłosili swój udział i wykazali prawa do spadku, gdyż w przeciwnym razie mogą być pominięci w postanowieniu o stwierdzeniu nabycia spadku".

OGŁOSZENIE PŁATNE

„W Sądzie z Rejonowym w Sosnowcu Wydziale I Cywilnym, pod sygnaturą akt I Ns 347/20, z wniosku Elwiry Stelmach toczy się sprawa o uznanie za zmarłego Wiesława Popławskiego, syna Zygmunta i Janiny z domu Gizler, urodzonego 22 listopada 1948 roku w Płocku, ostatnio stale zameldowanego w Sosnowcu.
Sąd wzywa zaginionego, aby w terminie trzech miesięcy od ukazania się niniejszego ogłoszenia zgłosił się do tutejszego Sądu, gdyż w przeciwnym razie może być uznany za zmarłego. Sąd wzywa jednocześnie wszystkie osoby, które mogą udzielić wiadomości o zaginionym, aby w powyższym terminie przekazały je Sądowi".

OGŁOSZENIE PŁATNE

Notariusz Jarosław Bolek, mający Kancelarię Notarialną w Aleksandrowie Łódzkim przy ulicy Wojska Polskiego nr 66, w związku z dokonywaniem czynności polegającej na sporządzeniu aktu poświadczenia dziedziczenia po Zofii Kurowskiej, córce Wojciecha i Marianny, urodzonej w dniu 27 kwietnia 1934 roku w miejscowości Ruda, zmarłej w dniu 11 lutego 2021 roku w Aleksandrowie Łódzkim, mającej ostatnie miejsce zwykłego pobytu w Aleksandrowie Łódzkim, przy ulicy Bratoszewskiego nr 1 m. 15, będącej uprawnioną do spółdzielczego własnościowego prawa do lokalu mieszkalnego, wzywa aby wszyscy spadkobiercy wyżej wskazanej zmarłej w ciągu 3 (trzech) miesięcy od dnia ukazania się ogłoszenia, zgłosili się w Kancelarii Notarialnej w Aleksandrowie Łódzkim przy ulicy Wojska Polskiego nr 66 i udowodnili nabycie spadku po tej zmarłej, gdyż mogą zostać pominięci w akcie poświadczenia dziedziczenia stwierdzającego nabycie spadku po tej zmarłej.

eprasa.pl a4dc1f51bc

fot. Jan Naj/Gazeta Polska

NIEMCY ZAPŁACĄ KONCERNOM 2,43 MLD EURO ZA ODEJŚCIE OD ATOMU

ENERGIA \ **Rekompensaty na rzecz spółek zmuszonych do wyłączenia energetyki jądrowej w Niemczech wyniosą prawie trzy razy więcej, niż pierwotnie zakładał rząd w Berlinie. Zgodnie z wynegocjowanym porozumieniem między rządem a spółkami Vattenfall, RWE, EnBW oraz E.On/PreussenElektra operatorzy elektrowni otrzymają łącznie 2,43 mld euro. Rządowe szacunki z 2018 r. przyjmowały, że suma ta nie przekroczy 1 mld euro.**

WAKACJE \ Kryzys spowodowany przez pandemię nasilił patriotyzm gospodarczy

Wolimy bezpieczny urlop w Polsce

Pomimo wygasającej, ale wciąż trwającej pandemii Polacy nie chcą rezygnować z wyjazdów wakacyjnych. Najczęściej wybieramy kierunek krajowy, co cieszy firmy działające w biznesie turystycznym. Dla wielu z nich może być to szansa na przetrwanie, bo od wybuchu pandemii zadłużenie w branży wzrosło o prawie 30 proc.

Paweł Woźniak
Albicla.com/PawelWozniak

Ponad 62 proc. Polaków planuje w tym roku letni urlop, a aż 75 proc. z nich spędzi go w kraju – wynika z badania Krajowego Rejestru Długów Biura Informacji Gospodarczej. Niemal co szósty ankietowany planuje wypoczynek zarówno w Polsce, jak i za granicą, a 8 proc. zdecyduje się na wyjazd wyłącznie do innego kraju.

Dla ponad jednej trzeciej urlopowiczów argumentem za spędzeniem wakacji w Polsce jest łatwość zorganizowania takiego wyjazdu. Co czwarty badany deklaruje za to, że zawsze wybiera krajowy kierunek. Podobny odsetek wskazał, że w Polsce jest bezpieczniej niż w innych państwach. Z kolei 23 proc. z planujących wakacje spędzi je w kraju, żeby wspomóc rodzimy sektor turystyczny.

Wybierając miejsce wypoczynku, zwracamy większą uwagę na to, gdzie wędrują nasze pieniądze | fot. Pixabay/d

Zdaniem Adama Łąckiego, prezesa KRD, pandemia nasiliła wśród Polaków swoisty patriotyzm gospodarczy. – Zwracamy większą uwagę na to, gdzie wędrują nasze pieniądze i jak możemy wspomóc dotknięte kryzysem biznesy. To wyraz solidarności, ale także myślenia o tym, co stanie się po pandemii – twierdzi. Jego zdaniem bez wsparcia klientów wiele miejsc i firm może zniknąć. – W przypadku branży turystycznej przez długi czas jej funkcjonowanie uniemożliwiały lub utrudniały obostrzenia, co skutkowało znaczącym przyrostem zadłużenia – dodaje Łącki.

Do spędzania urlopu w kraju Polaków zachęca także bon turystyczny. Na te świadczenie wskazała blisko co szósta osoba wybierająca się na wakacje (17 proc.). W programie są jeszcze spore rezerwy. Do czerwca bieżącego roku Polacy aktywowali prawie 1,8 mln bonów, a w ramach programu wykorzystali 440 mln zł. Bony aktywowane, ale jeszcze niezrealizowane opiewają na sumę 900 mln zł.

W całym programie do polskich firm może trafić łącznie 3,5 mld zł. To znaczące wsparcie, tym bardziej że Polacy na upragnionym wakacyjnym urlopie nie zamierzają zaciskać pasa. Najwięcej, bo 38 proc., wyda na tegoroczne wyjazdy wakacyjne od ponad 1 do 3 tys. zł na jedną osobę. Biorąc pod uwagę fakt, że aż 81 proc. urlopowiczów zamierza wyjechać z rodziną, oznacza to, że finalne wakacyjne wydatki większości rodaków będą opiewały na co najmniej kilka tysięcy złotych.

Polska to kraj sukcesu, wkrótce koniec recesji

ROZWÓJ \ **Eksport i przemysł w Polsce szybko rosną. Sądzimy, że z końcem lata skończą się efekty recesji – powiedział minister finansów Tadeusz Kościński. – Obecnie radzimy sobie doskonale. Polska jest krajem sukcesu. Jesteśmy liderem rozwoju gospodarczego – ocenił prof. Adam Glapiński, prezes NBP.**

Kościński podczas webinarium „Bloomberg Capital Markets Forum: Poland" stwierdził, że według resortu finansów z końcem lata znikną efekty recesji w Polsce. – Eksport w Polsce rośnie szybko, rośnie przemysł, są oznaki pobudzenia inwestycji prywatnych, konsumpcja prywatna jest na rekordowym poziomie, wyższym niż przed pandemią – powiedział.

Przypomniał, że w ubiegłym roku spadek PKB w Polsce wyniósł 2,7 proc., tymczasem oficjalna prognoza Ministerstwa Finansów mówi o wzroście gospodarczym w tym roku o 3,8 proc., a według prognoz rynkowych można się spodziewać wzrostu PKB o 5 proc., a nawet więcej.

– Mamy obecnie wysoką inflację, spowodowaną z jednej strony przez czynniki zewnętrzne, ale także przez czynniki wewnętrzne, na przykład wzrost średniej płacy. Ale spodziewamy się, że inflacja na koniec roku wyniesie 3,1 proc., a więc w drugiej połowie roku ten wskaźnik spadnie – zaznaczył Kościński.

Przypomniał, że obecnie około połowa Polaków została zaszczepiona, ale konieczne jest zachęcanie pozostałych do przyjęcia szczepionki. – Mamy obecnie w Europie Środkowej piękną pogodę, ludzie widują się, chodzą do sklepów, na plażę, więc nie można wykluczyć czwartej fali epidemii – przestrzegł minister.

Kościński podkreślił też, że nie zgadza się z opinią, że Polska jest niechętna transformacji gospodarki w zielonym kierunku. – Chcemy żyć w zielonym i przyjaznym środowisku. Ale mamy problem związany z innym punktem wyjścia. Nie chodzi o to, że nie chcemy być zieloni do 2050 r., ale mamy znacznie więcej do zrobienia niż inne kraje – wyjaśnił.

Również Adam Glapiński, prezes Narodowego Banku Polskiego, wysoko ocenia kondycję polskiej gospodarki. – Od początku, gdy objąłem funkcję prezesa NBP, przygotowywaliśmy się na ewentualny kryzys. Obecnie radzimy sobie doskonale, Polska jest krajem sukcesu, jesteśmy liderem rozwoju gospodarczego, przebijamy się do czołówki i osiągnięcie tego celu jest w naszym zasięgu – powiedział profesor.

Podkreślił, że nie powinniśmy rezygnować ze złotego na rzecz euro. – Własną walutę trzeba utrzymać, bo to jest kwestia suwerenności państwa, ale też zmianami kursu złotego można amortyzować szoki i wahania koniunktury – podsumował.

(jak, PAP)

Dziś otwarcie nowego mostu na mierzei

INFRASTRUKTURA \ **Nowy most nad budowanym kanałem żeglugowym przez Mierzeję Wiślaną zostanie oddany do użytku w piątek – poinformował Urząd Morski w Gdyni.**

Zgodnie z zapowiedziami inwestora dziś zostanie oddany do użytku jeden z dwóch mostów obrotowych nad budowanym kanałem żeglugowym. Turyści odwiedzający miejscowości na Mierzei Wiślanej będą mogli po nim przejeżdżać, przy okazji oglądając z bliska budowę nowej drogi wodnej. W późniejszym terminie zostanie uruchomiony drugi most. Dzięki obu przeprawom otwieranym naprzemiennie kierowcy odwiedzający miejscowości od Krynicy Morskiej do Stegny nie będą stać w korkach, czekając, aż przez kanał żeglugowy przepłynie statek.

(jak)

OGŁOSZENIE PŁATNE

Krajowy Ośrodek Wsparcia Rolnictwa

KRAJOWY OŚRODEK WSPARCIA ROLNICTWA, ODDZIAŁ TERENOWY W OLSZTYNIE

ogłasza kolejny (IV) przetarg ustny (licytacja) nieograniczony na sprzedaż nieruchomości gruntowej niezabudowanej, położonej w woj. warmińsko-mazurskim, pow. działdowski, gmina Działdowo, **obręb Komorniki – działka nr 405/20 o powierzchni 1,4967 ha**.

Cena wywoławcza nieruchomości wynosi 538 000,00 zł.

Przetarg odbędzie się w dniu 7 lipca 2021 roku, o godz. 12:00 w siedzibie Oddziału Terenowego Krajowego Ośrodka Wsparcia Rolnictwa w Olsztynie, ul. Głowackiego 6, sala 34.

Szczegółowe informacje o nieruchomości oraz pełną treść ogłoszenia można uzyskać w Siedzibie Oddziału Terenowego KOWR w Olsztynie, ul. Głowackiego 6, tel. 89 524 88 40 lub Biuletynie Informacji Publicznej KOWR na stronie internetowej: www.kowr.gov.pl.

2 OPINIE
3 TEMAT DNIA
4-6 POLSKA
8-9 ŚWIAT
10-17 GOSPODARKA
18 KULTURA
19 ZDROWIE
20 PODRÓŻE
21 OBRONA NARODOWA
22-23 PUBLICYSTYKA
24-25 SPOŁECZEŃSTWO
26 SPORT
28 LUZEM

ZAMÓW PRENUMERATĘ: www.prenumerata.swsmedia.pl

eprasa.pl a4dc1f51bc

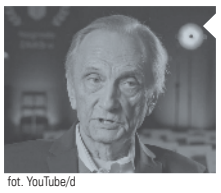

fot. YouTube/d

POŻEGNANIE \ W wieku 77 lat zmarł Krzysztof Gradowski – reżyser i scenarzysta, jeden z najbardziej znanych autorów filmów dla młodej widowni, twórca hitów: „Akademia Pana Kleksa" (1983), „Podróże Pana Kleksa" (1985), „Pan Kleks w kosmosie" (1988) oraz „Tryumf Pana Kleksa" (2001). Wyreżyserował także dokumentalne portrety m.in. Jana Himilsbacha, Jerzego Bossaka i Antoniego Cierplikowskiego.

2 OPINIE
3 TEMAT DNIA
4-6 POLSKA
8-9 ŚWIAT
10-17 GOSPODARKA
18 KULTURA
19 ZDROWIE
20 PODRÓŻE
21 OBRONA NARODOWA
22-23 PUBLICYSTYKA
24-25 SPOŁECZEŃSTWO
26 SPORT
28 LUZEM

POŻEGNANIE \ Nie żyje Wojciech Karolak – wirtuoz organów Hammonda

Odszedł najwybitniejszy organista w historii polskiego jazzu

W wieku 82 lat zmarł Wojciech Karolak, polski kompozytor, aranżer, pianista, saksofonista, wirtuoz organów Hammonda. Artystę pożegnali fani i przyjaciele ze sceny.

Anna Krajkowska

Wojciech Karolak był jednym z najwybitniejszych europejskich muzyków jazzowych. Był bezkonkurencyjny, jeśli chodzi o organy Hammonda. Jego aranżacje, kompozycje wykraczały daleko poza polską sztampę – mówi „Codziennej" Piotr Iwicki. – Prywatnie był to niezwykle ciepły, dowcipny, inteligentny człowiek. Pamiętam, kiedy wiele lat temu dał mi swoją wizytówkę, to w miejscu, gdzie wpisuje się zawód, on miał napisane „sceptyk". Poza tym był chodzącą encyklopedią anegdot o polskim jazzie – wspomina artystę Iwicki. Nam opowiada też anegdotę o Wojciechu Karolaku. – Pamiętam, jak Wojtek kupił sobie organy Hammonda. To duży, ciężki instrument. Okazało się, że brakuje 3 cm, żeby te organy weszły do windy w jego domu. Dla niego to było jak tragedia życiowa – opowiada muzyk.

W powszechnej świadomości Wojciech Karolak utrwalił się przede wszystkim jako wirtuoz organów Hammonda | fot. AnnaKrajkowska/Gazeta Polska

Wojciech Karolak wybitnie zapisał się na kartach polskiego jazzu. Przez dekady był wybierany za najlepszego organistę w ankietach „Jazz Forum". „Legenda i gigant polskiego jazzu, światowej klasy organista i pianista, aranżer, kompozytor i bandleader, wspaniały człowiek, obdarzony niezwykłym poczuciem humoru. Jeden z najbardziej lubianych i podziwianych polskich muzyków jazzowych" – można przeczytać na stronie miesięcznika. „Każde granie z nim było wielką lekcją, a przebywanie najczystszą przyjemnością. Był człowiekiem niezwykłej klasy, pełnym niegdysiejszego wdzięku i cudownego humoru" – napisał Marek Napiórkowski. – Uwielbiałam go pod każdym względem, jako kompozytora, aranżera, wspaniałego muzyka i niezwykłego kochanego przyjaciela, kolegę – powiedziała Urszula Dudziak.

Dyskografia Wojciecha Karolaka obejmuje kilkadziesiąt tytułów. Był twórcą muzyki filmowej (m.in. „Konopielka"), autorem muzyki do spektakli teatralnych i kompozytorem piosenek do tekstów żony, Marii Czubaszek, zmarłej w 2016 r.

80 lat temu urodził się Krzysztof Kieślowski

ROCZNICA \ Był jednym z najwybitniejszych i najbardziej inspirujących, ale i oglądanych na świecie polskich reżyserów filmowych. Z okazji 80. rocznicy urodzin Krzysztofa Kieślowskiego Filmoteka Narodowa – Instytut Audiowizualny zaprasza na wieczór specjalny poświęcony twórcy. Wydarzenie odbędzie się w niedzielę stacjonarnie i online.

Wieczór zacznie się od pełnego błyskotliwych refleksji i anegdot portretu dokumentalnego „Krzysztof Kieślowski: I'm so-so…". „Oprócz Kieślowskiego artysty poznamy bliżej Kieślowskiego człowieka: łagodnego, inteligentnego i – na szczęście – upartego" – opisują organizatorzy. Zaplanowano także dyskusję „Kieślowski – kiedyś i dziś. Jak spojrzeć na kino Krzysztofa Kieślowskiego po latach?" (transmisja o godz. 19.30 na stronie www.ninateka.pl), zaś wydarzenie zakończy pokaz plenerowy zrekonstruowanego cyfrowo filmu „Przypadek" w wersji pełnej, nieocenzurowanej.

Krzysztof Kieślowski urodził się 27 czerwca 1941 r. w Warszawie. Był jednym z najbardziej docenianych polskich reżyserów. Za film „Niebieski" zdobył Złotego Lwa w Wenecji, a za „Białego" Srebrnego Niedźwiedzia w Berlinie. „Czerwony" za scenariusz i reżyserię uzyskał nominacje do Oscara, Cezara i BAFTA.

fot. Entertainment Pictures / Entertainment Picture/Forum

(AnKraj)

Nowe limity na imprezach kulturalnych i sportowych

LUZOWANIE OBOSTRZEŃ \ Od soboty więcej osób będzie mogło uczestniczyć jednocześnie w koncertach i wydarzeniach sportowych – poinformowało Ministerstwo Kultury, Dziedzictwa Narodowego i Sportu.

W komunikacie resortu wyjaśniono, że w koncercie zespołu muzycznego – czy to na otwartym powietrzu, czy w pomieszczeniu, jeśli jest wydzielona widownia – organizator będzie mógł udostępnić publiczności 75 proc. liczby miejsc. W przypadku braku wydzielonej widowni w wydarzeniu w plenerze będzie mogło wziąć udział nie więcej niż 250 osób, zaś w pomieszczeniu jedna osoba na 10 mkw. jego powierzchni. Podczas koncertów obowiązuje zasada zachowania odległości 1,5 m pomiędzy widzami lub słuchaczami oraz nakaz zakrywania ust i nosa.

Resort przypomniał także, że od soboty 75 proc. liczby miejsc na widowni będą mogły udostępniać również kina, teatry, opery, filharmonie i grupy cyrkowe oraz domy i ośrodki kultury w zakresie związanym z przygotowaniem i realizacją wydarzeń artystycznych, wystaw oraz projekcją filmów lub nagrań wideo. W przypadku braku wyznaczonych miejsc na widowni muszą one zapewnić zachowanie 1,5-metrowej odległości pomiędzy widzami.

Analogiczne zasady będą od 26 czerwca obowiązywały także na basenach, w aquaparkach i zamkniętych obiektach sportowych. Dodano, że w wydarzeniach, zajęciach lub współzawodnictwie sportowym odbywającym się na otwartym powietrzu poza obiektami sportowymi może uczestniczyć jednocześnie w grupie nie więcej niż 500 osób. Do podanych limitów nie wlicza się osób zaszczepionych przeciwko COVID-19.

(AnKraj)

PREMIERY KINOWE

AKCJA \ „Szybcy i wściekli 9". Fani tej jednej z najbardziej dochodowych serii w historii Hollywood jak zwykle mogą się spodziewać olbrzymiej dawki ekscytujących pościgów, wyczynów kaskaderskich, wybuchów i emocjonujących walk wręcz. Dominic (Vin Diesel) prowadzi spokojne życie z Letty (Michelle Rodriguez) i ze swoim synem Brianem. Jednak nadal czyhają na niego różne niebezpieczeństwa. Tym razem Dominic będzie musiał zmierzyć się z duchami własnej przeszłości. Jego ekipa znów połączy siły, żeby pokonać wroga – doskonałego kierowcę Jacoba Toretto (John Cena), który jest bratem Dominica skłóconym z nim od wielu lat.

DRAMAT \ „Niepamięć". Współczesna i jednocześnie umieszczona poza czasem opowieść, która przenosi nas do Grecji, gdzie panuje epidemia amnezji. Aris, mieszkaniec Aten, trafia na oddział dla osób z zaburzeniami pamięci. Po dłuższym czasie spędzonym w szpitalu okazuje się, że nikt go nie szuka i nie da się ustalić jego personaliów. Takim jak on daje się szansę – mogą stworzyć sobie nową tożsamość i nowe wspomnienia. Nikt jednak nie wie, że Aris skrywa w sobie wielką tajemnicę.

KRYMINAŁ \ „Miasto". Samotny Detektyw przybywa do miasta, by rozwikłać zagadkę tajemniczego morderstwa. Szybko staje się pionkiem w grze toczonej między lokalnym gangsterem Wielkim a Profesorem – twórcą epokowych wynalazków. Sprawy komplikują się jeszcze bardziej, kiedy stróż prawa poznaje Piosenkarkę – obiekt pożądania zarówno Profesora, jak i Wielkiego. Wkrótce miasto i jego ulice staną się świadkami nieprawdopodobnych wydarzeń, a Detektyw odkryje zaskakującą prawdę o sobie samym. W rolach głównych: Bartłomiej Topa, Karolina Gruszka i Robert Więckiewicz.

***

Ponadto od dziś w kinach: polski dramat w reż. Michała Rogalskiego na podstawie scenariusza Wojciecha Tomczyka „Ciotka Hitlera", familijna animacja „Kapitan Szablozęby i magiczny diament" oraz dwie kontrowersyjne produkcje o homoseksualistach: „Supernova" i „Lato '85".

eprasa.pl a4dc1f51bc

fot. Pixabay

APTEKA DLA APTEKARZA

PRAWO \ Nowelizacja Prawa farmaceutycznego kreuje podstawę do odmowy udzielenia zezwolenia (jego przeniesienia) przez wojewódzkie inspektoraty farmaceutyczne (WIF) w sytuacji, w której wnioskodawca jest członkiem grupy kapitałowej. W podejmowanych przez GIF i WIF decyzjach nie są jednak brane pod uwagę orzeczenia UOKiK, który jest urzędem nadrzędnym w badaniu zależności kapitałowej.

INICJATYWA \ Debata „Gazety Polskiej" nt. rynku farmaceutycznego w Polsce

Rewolta w świecie aptekarskim

Apteki są jednym z tych sektorów, w których franczyza jest bardzo popularna, ale to również sektor, który w ostatnich latach przeszedł legislacyjną rewolucję. Środowisko farmaceutyczne przekonuje, że wśród instytucji odpowiedzialnych za regulację rynku panuje duopol władzy. Nasza redakcja zorganizowała debatę w tym temacie, w której udział wzięli m.in. główny inspektor farmaceutyczny Ewa Krajewska, wiceprezes Związku Przedsiębiorców i Pracodawców Marcin Nowacki, a także przedstawiciele Urzędu Ochrony Konkurencji i Konsumentów oraz Biura Rzecznika Małych i Średnich Przedsiębiorstw.

Część środowiska farmaceutycznego od wielu miesięcy podnosi, że farmaceuci chcący otworzyć aptekę w ramach sieci franczyzowej mają do czynienia z sytuacją, gdy otrzymują dwie różne decyzje od dwóch urzędów – Urzędu Ochrony Kontroli i Konsumentów (UOKiK) i Głównego Inspektora Farmaceutycznego (GIF). Upraszczając, jeden z tych urzędów zezwala na prowadzenie apteki w ramach franczyzy, drugi nie.

W tym temacie kilka dni temu redakcja „Gazety Polskiej" zorganizowała debatę online, w której udział wzięli: główny inspektor farmaceutyczny Ewa Krajewska, wiceprezes Związku Przedsiębiorców i Pracodawców Marcin Nowacki, mecenas Paweł Chrupek z Biura Rzecznika Małych i Średnich Przedsiębiorców, dyrektor Departamentu Prawnego GIF Renata Rychter, a także Robert Kamiński – dyrektor Departamentu Kontroli Koncentracji w UOKiK.

Jan Przemyłski

Ewa Krajewska

Renata Rychter

Paweł Chrupek

Robert Kamiński

Marcin Nowacki

ZPP podnosi problem

– Mamy rozbieżności w stosowaniu prawa przez urzędy. (...) Znam kilkadziesiąt spraw, gdzie występuje spór, konflikt o to, jak definiować podmioty zależne, i franczyzobiorcy są pod ścianą. Potencjalnie grozi im utrata pozwolenia na prowadzenie aptek. Rozumienie tych przepisów, że mamy do czynienia z członkiem grupy kapitałowej lub podmiotem zależnym, jest istotnie różne. W naszej ocenie art. 99 ust. 3 i 3a prawa farmaceutycznego wyraźnie odsyła do przepisów Urzędu Ochrony Konkurencji i Konsumentów i w tej sytuacji badanie, czy przesłanki zostały spełnione do zakwalifikowania jako członka grupy kapitałowej lub podmiotu zależnego, powinno odbywać się właśnie z uwzględnieniem doświadczenia i dorobku orzeczniczego prezesa UOKiK. Mamy tutaj gigantyczny spór – mówił podczas debaty prezes ZPP Marcin Nowacki. Dodał, że „sieci apteczne w Polsce to istotna część rynku". – Natomiast sieci międzynarodowe to zaledwie 7 proc. tego rynku. Cały sektor jest bardzo konkurencyjny. Mamy obecnie ok. 12 tys. aptek, i tak naprawdę trwa batalia rynkowa na bazie rozumienia przepisów o koncentracji o podmiotach zależnych (…). Tym sposobem próbuje się ograniczać konkurencję. Jednocześnie w tym samym czasie mamy do czynienia z rozwojem tzw. sieci wirtualnych. Tylko jedna firma posiada blisko 3 tys. z 12 tys. aptek w Polsce. Te sieci nie podlegają badaniom, czy ktoś jest podmiotem zależnym, czy nie – dodał.

GIF nie pozostaje obojętny

Szefowa GIF Ewa Krajewska podkreśliła, że podległa jej instytucja „zajmuje się nie tylko rynkiem aptecznym, ale też wytwórcami leków, dystrybutorami, hurtowniami leków". – Nadzorujemy proces od powstania substancji czynnej, której jeszcze nawet nie nadano postaci, aż do momentu, kiedy pacjent przyjmuje lek. Jesteśmy instytucją, która widzi to w całym spektrum, i chciałabym, byśmy byli postrzegani jako instytucja, która nadzoruje jakość, dba o tę jakość, podnosi ją, certyfikuje, wskazuje kierunki rozwoju, a nie jako instytucja zajmującą się sprawą tylko od strony biznesowej – powiedziała szefowa GIF Ewa Krajewska. – W stronie biznesowej nigdy nie będziemy dobrzy. Być może nasz głos w dyskusjach będzie tylko drażnił państwa, a nie cokolwiek budował. Wydaje mi się, że z naszego głosu w dyskusjach nie są wyciągane pozytywne wnioski, tylko raczej działamy na zasadzie pewnego rozdrażniania. Pewnie wynika to z tego, że pełnimy funkcję nadzoru nad rynkiem, który wyceniany jest na wiele, wiele miliardów złotych. Nie jest to łatwa funkcja – zaznaczyła Krajewska. Dodała również, że GIF stara się zrozumieć także argumenty prezentowane przez przedstawicieli przedsiębiorców. – Chcemy z państwem rozmawiać o tym, jak o te biznesy dbać, żeby one wzrastały. Taka też jest rola państwa.

Przepisy mogłyby być lepsze

Z kolei mecenas Chrupek z Biura Rzecznika MŚP zaznaczył, że z perspektywy instytucji, którą reprezentuje, „przepisy nie są szczęśliwie sformułowane". – Jeżeli mamy przepisy chociażby dotyczące koncentracji, to jedne przepisy odnoszą się bardzo bezpośrednio do prawa ochrony konsumentów, drugie zapisy już mniej bezpośrednio. Pytanie: które stosować? Wydaje się, że wypadałoby stosować przepisy dotyczące już wypracowanej praktyki, czyli praktyki prezesa UOKiK. Tu pojawia się wątpliwość, czy np. na gruncie stosowania przepisów nie byłoby zasadne zwrócenie się do UOKiK o zajęcie stanowiska w zakresie koncentracji w danym przypadku – mówi mecenas Paweł Chrupek. Według niego problem franczyzobiorców jest bardzo poważny. – My mamy trzydzieści kilka postępowań i to tylko dlatego, że więcej nie braliśmy, bo wybraliśmy te najbardziej reprezentatywne. Więc problem jest, trzeba go rozwiązać – dodaje.

Natomiast Robert Kamiński z UOKIK zaznaczył, że zgodnie z praktyką decyzyjną, szczególnie w przypadkach związanych w kontrolą koncentracji, samo zawarcie umowy franczyzowej nie odnosi się do skutku polegającego na przejęciu przez franczyzodawcę kontroli nad franczyzobiorcą. – Franczyzobiorca i franczyzodawca uznawani są przez nas za niezależnych przedsiębiorców, nienależących do jednej grupy kapitałowej, w związku z tym nie tworzą jednej grupy kapitałowej – zapewnił.

Rynek się kurczy

Prezes ZPP Marcin Nowacki w swojej kolejnej wypowiedzi przekonywał, że dualizm w orzecznictwie wywołuje niepokój na rynku aptecznym i jest realnym problemem.

– Cechy franczyzy dla rynku w Polsce powinny być spójne i jednolite. Nie może być tak, że franczyza na rynku spożywczym jest czymś innym niż franczyza na rynku aptecznym – wskazał. Podkreślił również, że kwestionowanie decyzji jednego urzędu nadzorczego przez inny urząd jest dla przedsiębiorców radykalnym zagrożeniem do prowadzenia działalności gospodarczej. – Stąd mamy te postępowania i spory, których przykłady przytaczaliśmy. Wspomnieliśmy też o rynku dystrybucji, o który trzeba dbać, i tam musi być wysoka rentowność. Otóż rynek dystrybucji ma się świetnie. Mamy trzy hurtownie farmaceutyczne, które zbudowały oligopol na polskim rynku. Skoro przy franczyzie analizujemy powiązania kapitałowe i pożyczki, to przy sieciach wirtualnych powinniśmy analizować kredyty kupieckie. Tak jak wcześniej wspomniałem, mamy gigantyczny dualizm na poziomie podmiotowym. W mojej ocenie wyciskaniem franczyzobiorców, małych przedsiębiorców, próbujemy utrudnić im życie (…), a jednocześnie rozwija się rynek – na dzień dzisiejszy już ponad 3 tys. aptek, które są poza tym systemem, nie są w żaden sposób kontrolowane, a są uzależnione poprzez kredyty kupieckie od dystrybutorów – stwierdził prezes Nowicki.

Relacja powstała na postawie debaty zorganizowanej przez „Gazetę Polską"

2 OPINIE
3 TEMAT DNIA
4-6 POLSKA
8-9 ŚWIAT
10-17 GOSPODARKA
18 KULTURA
19 ZDROWIE
20 PODRÓŻE
21 OBRONA NARODOWA
22-23 PUBLICYSTYKA
24-25 SPOŁECZEŃSTWO
26 SPORT
28 LUZEM

ZAMÓW PRENUMERATĘ: www.prenumerata.swsmedia.pl

eprasa.pl a4dc1f51bc

**NARODOWA ZBIÓRKA ** Narodowy monument dziękczynienia powstał dzięki składkom samych Portugalczyków. Ogłoszony w krajowych diecezjach pomysł budowy pomnika społeczeństwo przyjęło z entuzjazmem, od razu rozpoczynając oddolną zbiórkę pieniędzy. Największy udział w akcji miały kobiety, które chciały podziękować za ocalenie przed frontem swoich ojców, mężów i synów.

2 OPINIE
3 TEMAT DNIA
4-6 POLSKA
8-9 ŚWIAT
10-17 GOSPODARKA
18 KULTURA
19 ZDROWIE
20 PODRÓŻE
21 OBRONA NARODOWA
22-23 PUBLICYSTYKA
24-25 SPOŁECZEŃSTWO
26 SPORT
28 LUZEM

PORTUGALIA \ Figura Chrystusa Króla

Największy piorunochron Lizbony

Widok rozpostartych ramion portugalskiego pomnika Chrystusa Króla nieodłącznie prowadzi do skojarzenia ze słynną figurą z brazylijskiego Rio. I słusznie | fot. Stefan Czerniecki (4)

Monumentalnych figur Chrystusa Króla jest na całym świecie przynajmniej kilkanaście. Najsłynniejszą jest bez wątpienia ta z góry Corcovado w Rio. Największą do niedawna była w Świebodzinie (ostatnio przebiła ją ta pod boliwijską Cochabambą). To jednak z lizbońskim Cristo Rei wiążą się najciekawsze historie.

Stefan Czerniecki
czerniecki.net

To najprostszy wymiarowo pomnik w całej Lizbonie – śmieje się głośno Tamara, Polka, od kilkunastu lat mieszkająca na stałe w Lizbonie. – Zwłaszcza dla nas, przewodników turystycznych.

– Najprostszy? A to dlaczego? – uśmiecham się, choć nadal nie rozumiem, na czym polega owa łatwość.

– Posłuchaj tylko… 82 m cokołu, na którym znajduje się 28-metrowej wysokości figura Chrystusa. Łatwo zapamiętać, prawda?

– No, tak… Teraz rozumiem. Swoją drogą wygląda trochę jak ten z Rio… – konstatuję, gdy wjeżdżamy na słynny lizboński most Ponte 25 de Abril (portugalska kopia słynnego Golden Gate w San Francisco), z którego po raz pierwsza tak wyraźnie widzimy statuę Chrystusa Króla górującego nad rzeką Tag.

– Bo na nim był wzorowany – podchwytuje Tamara. – Portugalski kard. Manuel Gonçalves Cerejeira odwiedził swego czasu Brazylię i bardzo mu się tamten pomnik spodobał.

– Zaraz, zaraz… – przerywam mojej przewodniczce. – I tylko dlatego, że jednemu z duchownych spodobał się pomnik, państwo zafundowało taki sam u siebie?

– Nie, nie… Oczywiście, że nie. Wizytacja w Rio była jedynie inspiracją. Prawdziwym powodem, dla którego portugalski episkopat chciał budowy pomnika, była intencja, aby ojczyzna nie przystępowała do II wojny światowej.

– I co? Portugalia nie przystąpiła?

– Nie przystąpiła. A ślady wdzięczności portugalskiego ludu za ten fakt możesz oglądać do dziś. Jest nim choćby słynna korona dla Matki Bożej Fatimskiej.

– Ta sama, do której po 35 latach idealnie pasowała kula Ali Ağcy mająca zabić papieża… – odpowiadam sam sobie.

Figura Chrystusa Króla robi wrażenie. Stojąc u stóp cokołu, trzeba się naprawdę zdrowo nagimnastykować, zadzierając głowę wystarczająco wysoko, aby ją zobaczyć. Nieco łatwiej jest, gdy zainwestujemy 6 euro i wjedziemy na górę windą (innej opcji wejścia nie ma). Dopiero wówczas, wychodząc na ulokowany u stóp pomnika taras widokowy, zobaczymy wyraźnie przetłumaczone na 16 języków zdanie „Bóg jest Miłością". Polskie tłumaczenie powita nas jako pierwsze, gdy akurat będziemy wychodzić na taras.

To właśnie stąd, gdy poziom największej rzeki Półwyspu Iberyjskiego jest dokładnie 210 m poniżej nas, panorama największego miasta Portugalii smakuje najwyborniej. Przy dobrej pogodzie widać stąd większość najważniejszych zabytków miasta. Są więc i zarys najdłuższego niegdyś mostu Europy (most Vasco da Gama o łącznej długości ponad 12 km), i słynna dzielnica betlejemska z pomnikiem Odkrywców Geograficznych, wieżą Belém oraz siedzibą króla, i wreszcie samo serce Lizbony, czyli Alfama z katedrą Sé. Najwytrwalsi potrafią tu siedzieć po kilka godzin, odgadując cierpliwie kolejne obiekty. No, chyba że akurat wieje. Co pod pomnikiem Cristo Rei jest zjawiskiem dość powszechnym.

Dziś rozpościerający ręce nad miastem pomnik Jezusa obklejony jest w kilku miejscach widocznymi z daleka czarnymi antenkami i drucikami.

– Cristo Rei to taki nasz lizboński piorunochron. Największy w mieście. W przenośni i dosłownie – uśmiecha się tajemniczo Tamara.

Przenośnia, o której mówi, staje się jaśniejsza, gdy schodząc z tarasu widokowego, zajdziemy do znajdującej się nieco poniżej kaplicy. To właśnie tam przechowywane są relikwie kilkorga świętych. Za specjalną szybką pod ołtarzem widać m.in. kość św. siostry Faustyny. Taki piorunochron faktycznie musi spełniać swoją funkcję. Czy jednak może być inaczej w przypadku kraju, o którym sama Matka Boża powiedziała w Fatimie, że będzie w nim już zawsze zachowany dogmat wiary?

Czerwona dachówka lizbońskiej dzielnicy Alfama

U stóp pomnika rozciąga się most 25 Kwietnia – portugalska wersja Golden Gate

eprasa.pl a4dc1f51bc

fot. Pixabay/d

KIJÓW CZEKA NA KUTRY RAKIETOWE

KONTRAKT \ **W październiku ub.r. Wielka Brytania oraz Ukraina podpisały list intencyjny w sprawie budowy dla Marynarki Wojennej Ukrainy ośmiu kutrów rakietowych typu Barzan za ok. 1,25 mld funtów. Pierwsze dwie jednostki mają powstać w Wielkiej Brytanii, kolejne zaś na Ukrainie.**

MORZE CZARNE \ Kijów blisko współpracuje z Waszyngtonem i Londynem

W oczekiwaniu na manewry Sea Breeze 2021

Już w przyszłym tygodniu rozpoczną się manewry Sea Breeze 2021 współorganizowane przez Marynarkę Wojenną Ukrainy oraz VI Flotę Stanów Zjednoczonych (United States Sixth Fleet). W tegoroczną edycję ćwiczeń odbywających się w regionie Morza Czarnego zaangażowanych ma być ponad 5 tys. wojskowych, 32 okręty oraz 40 samolotów z kilkudziesięciu państw.

Paweł Kryszczak

fot. Mil.gov.ua/d

W tym roku podczas trwających od 28 czerwca do 10 lipca manewrów Sea Breeze 2021 realizowane mają być operacje desantowe, doskonalone umiejętności związane ze zwalczaniem okrętów podwodnych, operacje poszukiwawczo-ratownicze, jak i działania związane z obroną powietrzną. Sea Breeze 2021 ma być również okazją do ćwiczenia wojny manewrowej, a także wykorzystania oddziałów wojsk specjalnych. W planach jest również prowadzenie operacji MIO (Maritime Interdiction Operations) polegających na realizacji zatrzymań, kontroli i inspekcji podejrzanych jednostek pływających.

Tegoroczna edycja odbywających się od 1997 r. manewrów Sea Breeze będzie największa pod względem liczby zaangażowanych państw, które zapowiedziały swoją obecność. Wśród 32 krajów z sześciu kontynentów biorących udział w ćwiczeniach na Morzu Czarnym znalazły się m.in.: Albania, Australia, Brazylia, Bułgaria, Dania, Egipt, Estonia, Francja, Gruzja, Grecja, Hiszpania, Izrael, Japonia, Kanada, Korea Południowa, Litwa, Łotwa, Mołdawia, Maroko, Norwegia, Pakistan, Polska, Rumunia, Senegal, Wielka Brytania, Turcja oraz oczywiście Stany Zjednoczone oraz Kanada. Warto zauważyć, że wśród debiutantów na Sea Breeze znalazły się Tunezja oraz Senegal.

– Stany Zjednoczone są dumne ze współpracy z Ukrainą we współorganizowaniu wielonarodowych ćwiczeń morskich Sea Breeze, które pomogą zwiększyć interoperacyjność i zdolności wśród uczestniczących narodów – powiedziała chargé d'affaires przy ambasadzie USA w Kijowie Kristina Kvien, która dodała, że jej kraj jest zaangażowany w utrzymanie bezpieczeństwa Morza Czarnego.

Należy zwrócić uwagę na fakt, że Kijów już od wielu miesięcy podejmuje działania mające wzmocnić zdolności swojej floty m.in. poprzez bliższą współpracę ze Stanami Zjednoczonymi oraz Wielką Brytanią.

W tym tygodniu podsekretarz stanu w ministerstwie obrony Wielkiej Brytanii Jeremy Quin oraz szef Rady Bezpieczeństwa Narodowego i Obrony Ołeksij Daniłow podpisali memorandum dotyczące realizacji wspólnych projektów na polu marynarki wojennej. Dokument ten, podpisany na pokładzie niszczyciela rakietowego HMS Defender marynarki wojennej Wielkiej Brytanii (Royal Navy) przebywającego w porcie Odessa, zakłada nie tylko wspólne projektowanie i budowę okrętów wojennych na Ukrainie i w Wielkiej Brytanii, lecz także odbudowę ukraińskich przedsiębiorstw stoczniowych oraz stworzenie dwóch baz Marynarki Wojennej Ukrainy.

2 OPINIE
3 TEMAT DNIA
4-6 POLSKA
8-9 ŚWIAT
10-17 GOSPODARKA
18 KULTURA
19 ZDROWIE
20 PODRÓŻE
21 OBRONA NARODOWA
22-23 PUBLICYSTYKA
24-25 SPOŁECZEŃSTWO
26 SPORT
28 LUZEM

OGŁOSZENIE PŁATNE

OGŁOSZONE PRZETARGI NA TERENY ROLNE, TURYSTYCZNE I INWESTYCYJNE

Krajowy Ośrodek Wsparcia Rolnictwa

ODDZIAŁ TERENOWY W OLSZTYNIE
10-448 OLSZTYN,
UL. GŁOWACKIEGO 6
TEL. 89 52-48-800,
FAX. 89 52-48-802

Sekcja Zamiejscowa	Adres	Telefon	Sekcja Zamiejscowa	Adres	Telefon
Elbląg	ul.Nowodworska 10B	(55) 230-65-20	**Bartoszyce**	ul.Kętrzyńska 45A	(89) 762-79-10
Grabin	Grabin 17	(89) 642-56-40	**Działdowo**	ul.M.Skłodowskiej-Curie 35	(23) 698-07-80
Kamionek	Kamionek 25	(89) 624-32-12	**Morąg**	ul.Dworcowa 13	(89) 757-85-20
Korsze	ul.W.Polskiego 41A	(89) 754-26-20	**Ełk**	ul.Zamkowa 8	(87) 621-74-60
Lidzbark Warm.	ul.Ornecka 6	(89) 767-78-10	**Olecko**	ul.Os.Lesk 20	(87) 523-43-10
			Bystry	Bystry 6A	(87) 428-42-51

Lp.	Powiat	Gmina	Działka			Charakter nieruchomości	Rodzaj przetargu	Cena wywoławcza (w zł)	Czynsz wywoławczy (w dt)	Termin przetargu		Miejsce przetargu	Informacje pod tel.
			obręb	numer	powierzchnia ogółem w ha					data	godzina		
1	szczycieński	Szczytno	Trelkowo	154	0,1100	nierolna	nieograniczony	21 000,00	xxx	07.07.2021	10:00	SZ Kamionek	89 6243212
2	ostródzki	Grunwald	Mielno	50/20	0,4800	nierolna	nieograniczony	34 900,00	xxx	07.07.2021	09:00	SZ Grabin	89 6425648
3	działdowski	Działdowo	Komorniki	405/20	1,4967	rolna	nieograniczony	538 200,00	xxx	07.07.2021	12:00	OT Olsztyn	89 5248840
4	kętrzyński	Kętrzyn	Nowa Wieś Kętrzyńska	31/7	0,2339	nierolna	nieograniczony	56 300,00	xxx	09.07.2021	10:00	SZ Korsze	89 7542630
5	kętrzyński	Kętrzyn	Nowa Wieś Kętrzyńska	31/13	0,2577	nierolna	nieograniczony	72 500,00	xxx	09.07.2021	11:00	SZ Korsze	89 7542630
6	braniewski	Lelkowo	Bieńskowo	670/3	0,1853	nierolna	nieograniczony	26 000,00	xxx	14.07.2021	10:30	SZ Elbląg	55 2306537
7	nowomiejski	Grodziczno	Ostaszewo	115/1, 115/2	1,3000	nierolna	nieograniczony	62 500,00	xxx	14.07.2021	10:00	SZ Działdowo	23 6980786
8	nowomiejski	Grodziczno	Ostaszewo	89/2	0,8300	nierolna	nieograniczony	36 700,00	xxx	14.07.2021	09:00	SZ Działdowo	23 6980786

Szczegółowe informacje o nieruchomościach oraz pełną treść wykazów i ogłoszeń można uzyskać w Siedzibie Oddziału Terenowego KOWR w Olsztynie, ul. Głowackiego 6, w siedzibie Urzędu Gminy właściwej ze względu na położenie nieruchomości i w Biuletynie Informacji Publicznej KOWR na stronie internetowej: www.kowr.gov.pl.

eprasa.pl a4dc1f51bc

fot. Wikipedia/d

Maria Przełomiec
(ur. 1957 r.) polska dziennikarka, była korespondentka sekcji polskiej BBC, potem TVP, specjalizuje się w tematyce związanej z krajami b. ZSRS, w TVP Info prowadzi program „Studio Wschód"

\\ Polacy nie są rusofobami, ale zarówno rosyjskie władze, jak i rosyjskie media oczywiście starają się szerzyć na Zachodzie mit Polaka rusofoba, który z absolutnie niepojętych powodów nienawidzi Rosjan. \\

2 OPINIE
3 TEMAT DNIA
4-6 POLSKA
8-9 ŚWIAT
10-17 GOSPODARKA
18 KULTURA
19 ZDROWIE
20 PODRÓŻE
21 OBRONA NARODOWA
22-23 PUBLICYSTYKA
24-25 SPOŁECZEŃSTWO
26 SPORT
28 LUZEM

FELIETON \ O szczególnej popularności „Gazety Polskiej Codziennie" w rosyjskim internecie

Portret rusofoba

Szukając w rosyjskim internecie reakcji na spotkanie Biden–Putin, w gąszczu cyrylicy natknąłem się na pisaną alfabetem łacińskim znajomą nazwę – „Gazeta Polska Codziennie". Gdy zacząłem śledzić uważniej, trafiłem na odsyłacze do równie mi znanego nazwiska – Jerzy Lubach. Okazało się, że jesteśmy uważnie śledzeni przez rosyjskich politologów, którzy bardzo szczegółowo omawiają linię programową pisma, a nawet tłumaczą i zamieszczają w całości liczne moje artykuły jako przykłady – tu cytat: „furiackiej rusofobii".

Jerzy Lubach

Już mój artykuł „Nie dajmy zgasić tego ognia" z 2013 r. przetłumaczony i umieszczony na portalu o dość zagadkowej nazwie Usad'ba Ursy kłub liubitieliej pieriewoda (Posiadłość Ursy – klub wielbicieli przekładu) wywołał wielkie zainteresowanie rosyjskich czytelników – pod tekstem znalazło się kilkaset komentarzy, niestety w 90 proc. nienadających się do zacytowania. Pisałem o „trzeciej Rosji", nieimperialistycznej i niekomunistycznej, o której marzył Piłsudski, co rosyjski internauta skomentował: „Polacy chcą trzeciej Rosji, a dostaną trzeci rozbiór". Jak widać, nieco niedokształcony, ale intencje są jasne.

Ubaw „niezależnej" Tamary

Inny zdiagnozował autora poetycko: „Jerzy najwyraźniej obalił flaszkę samogonu. I to szczególnego, polskiego, po którym wicher Wolności hula po pustej głowie". Kolejny nie krył emocji: „No, rozumiem, że wszędzie idiotów nie brakuje. Ale w Polsce najwyraźniej jest ich rozsadnik. I stąd te napaści rozpełzają się na cały świat!".

Szefowa portalu Tamara Ursa zapewnia, że wbrew mniemaniu Polaków nie ma nic wspólnego z „organami", a naszą publicystyką polityczną zajmuje się dlatego, że jest… zabawna: „Musimy widzieć, jak wyglądamy, musimy spojrzeć na siebie z boku, jakby cudzymi oczami. Polska idealnie nadaje się do tej roli zwierciadła. Tak, to zwierciadło często bywa krzywe, niesprawiedliwe, złe… Ale jest nieobojętne. I żywe. Gdyby polscy dziennikarze nie pisali tak znakomicie, tak oryginalnie, to zainteresowanie długo by się nie utrzymało".

Chyba więc powinienem czuć się zaszczycony stałą obecnością na tym portalu, gdzie ostatnio ukazało się tłumaczenie mojego majowego artykułu „Ono". Zacytuję tylko jeden smakowity komentarz: „Polacy to nie są normalni ludzie, a jakieś chore potwory. Po pięciu wiekach polskich knowań nasi przywódcy powinni już wyciągnąć prawidłowe wnioski. Ten kraj nie powinien istnieć, tak samo jak trzy nadbałtyckie pseudopaństwa!".

Niecierpliwie czekam, aż pani Tamara uzna za „zabawny" i wart przetłumaczenia mój programowy artykuł „Rusofobia stosowana".

Rusofobów trzech i „szczęście" Saszy

Są inni badacze polskich mediów, też z pewnością niemający żadnych powiązań z kremlowskimi służbami. W tekście zatytułowanym „Czego chce Polska na Wschodzie" z 4 maja 2021 r. Władisława Gulewicza, eksperta znanego czasopisma „Mieżdunarodnaja żyzń", znalazłem się w doborowym towarzystwie dwóch innych zoologicznych rusofobów, prof. Przemysława Żurawskiego vel Grajewskiego i dr. Jerzego Targalskiego:

„Musimy się troszczyć o banderowską Ukrainę – pisze Jerzy Lubach w artykule »Niech na całym świecie wojna« (oczywiście nie ma takiego zdania w tym moim artykule – przyp. J.L.). Wbrew oficjalnemu punktowi widzenia główna teza Lubacha brzmi: przyjaźń z Ukrainą, nawet banderowską, jest dla Polski korzystna i dlatego według niego Polacy stale przypominający o odpowiedzialności Ukrainy za rzeź wołyńską z 1943 r. są »piątą kolumną« Rosji. Dyrektor ośrodka ekspercko-analitycznego przy Akademii Sztuki Wojennej Jerzy Targalski w 2017 r. wyraził marzenie o okupowaniu Moskwy wspólnie z »Kozakami«, czyli Ukraińcami. Były doradca szefa MSZ Przemysław Żurawski vel Grajewski usprawiedliwia wzrost neonazistowskich nastrojów na Ukrainie koniecznością zaszkodzenia Rosji". I tak dalej, nieustannie fałszując wszystkie nasze wypowiedzi.

> \\ Uważne śledzenie publicystyki polskiej to ze strony rosyjskiej jedynie razwiedka bojem, po której następuje atak hakerów. Przykłady włamań i fałszowania kont moich znajomych świadczą, że kremlowskie listy proskrypcyjne zawierają nie tylko nazwiska członków rządu RP. Więc gdybyście, drodzy Czytelnicy, przeczytali znienacka, że pan Lubach ujawnił się jako wielbiciel Nord Streamu 2 i zapaławszy miłością do wegetariańskich hamburgerów pani Spurek, rzucił piwo i papierosy, to możecie być pewni – moskiewskie trolle zaatakowały znowu! \\

Pod nagłówkiem „Co pisały polskie media o państwie związkowym we wrześniu 2019 r." nightbomber_y2 pisze: „A »Gazeta Polska Codziennie«, znana ze skrajnie nieobiektywnego stosunku do Rosji, zajęła się konceptualną kwestią »Czy mamy przyjaciół Moskali?«. Przyjaciele Moskale to określenie Adama Mickiewicza, pozostającego w dobrych stosunkach z wieloma przedstawicielami kultury rosyjskiej. Z polskim klasykiem postanowił się pospierać reżyser i publicysta Jerzy Lubach. Nam to nazwisko nic nie mówi, ale w jego ojczyźnie to postać dość znana. Lubach przypomina czytelnikom wskazania marszałka Piłsudskiego: Rosjanie zdolni są nawet do wielkiej przyjaźni, ale ich dusze skażone są nienawiścią do każdego wolnego Polaka i idei niepodległej Polski. Na potwierdzenie Lubach opowiada, jak to jego znajomy, Sasza z Syberii, obiecywał, że kiedy Rosjanie wejdą do Polski, to w Jerzego on strzelał nie będzie. Nie mamy pewności co do rzeczywistego istnienia »Saszy z Syberii« i realności jego słów. W zasadzie mieszkańców współczesnej Rosji Rzeczpospolita interesuje mało, a stosunek do niej mają ogólnie obojętno-życzliwy. W Polsce na odwrót – w środowisku intelektualno-politycznym widoczna jest obsesja na punkcie Rosji".

Sasza jest postacią równie autentyczną, jak i jego szczera wypowiedź; były to czasy Solidarności, gdy powszechnie oczekiwano sowieckiej interwencji w Polsce. Kończyłem wówczas studia reżyserskie w Moskwie, a Sasza był moim dobrym kolegą, który już na pierwszym roku nauczył mnie sztuki picia wódki szklankami czy raczej sztuki utrzymania się potem na nogach. Ponieważ niestety od lat nie żyje, nie zaszkodzi mu to potwierdzenie znajomości ze mną.

Razwiedka bojem

Fragment artykułu o przygotowaniach do obchodów 100. rocznicy Bitwy Warszawskiej poświęcony został mojej skromnej osobie. Aleksiej Tkaczuk, wedle LinkedIn twórca największego rosyjskiego blogu na Instagramie, napisał: „W połowie lutego w »Gazecie Polskiej Codziennie« pojawił się artykuł »Bitwa Warszawska 2020« autorstwa Jerzego Lubacha, reżysera, scenarzysty i publicysty politycznego. Wedle jego terminologii sto lat temu Polacy odnieśli zwycięstwo nawet nie nad »czerwoną zarazą«, lecz nad »bolszewicką barbarią«. Dziś orda znowu atakuje Polskę i potrzebna jest powtórka »Cudu nad Wisłą«. Na szczęście zdaniem Lubacha Rzeczpospolita ma sojusznika – »pierwszego od czasów wielkiego Reagana mocnego prezydenta USA Donalda Trumpa, który wspiera też silnie polski projekt Marszałka Piłsudskiego – Międzymorze«. Zacytowane powyżej wyda nam się bredzeniem w gorączce, ale nie, Jerzy Lubach nie skrobie swoich artykułów w »psychuszce«. Jest to w pełni szacowny pan i drukują go w popularnej gazecie o przyzwoitym nakładzie. A czytelnicy »Gazety Polskiej Codziennie« to elektorat Prawa i Sprawiedliwości, które rządzi obecną Rzeczpospolitą".

Portal TechRize.ru natomiast pisze ze zgrozą: „Prawicowo-konserwatywna »Gazeta Polska Codziennie« wyszła z portretem głowy Federacji Rosyjskiej na pierwszej stronie i wielgaśnym nagłówkiem: »Histeryczny atak Kremla na Polskę«. Wypowiedziom prezydenta poświęcono od razu kilka artykułów. Pod względem stopnia niepoczytalności wszystkich przelicytował stały autor tej gazety, publicysta Jerzy Lubach. Swój tekst zatytułował on krótko: »Kremlowski cham«. Warto zacytować to, co napisał, gdyż mamy przed sobą przykład rusofobii w jej najczystszej postaci".

Uważne śledzenie publicystyki polskiej to ze strony rosyjskiej jedynie razwiedka bojem, po której – jak widzieliśmy ostatnio – następuje atak hakerów. Przykłady włamań i fałszowania kont moich znajomych świadczą, że kremlowskie listy proskrypcyjne zawierają nie tylko nazwiska członków rządu RP. Więc gdybyście, drodzy Czytelnicy, przeczytali znienacka w gazecie pana Sakiewicza, że pan Lubach ujawnił się jako wielbiciel Nord Streamu 2 i zapaławszy miłością do wegetariańskich hamburgerów pani Spurek, rzucił piwo i papierosy, to możecie być pewni – moskiewskie trolle zaatakowały znowu!

eprasa.pl a4dc1f51bc

fot. Wikipedia/d

Frank Herbert
(1920–1986) amerykański pisarz science fiction,
autor m.in. wielokrotnie nagradzanej serii powieści „Kroniki Diuny"

\\ Nie wolno się bać, strach zabija duszę./Strach to mała śmierć, a wielkie unicestwienie./Stawię mu czoło./Niech przejdzie po mnie i przeze mnie. /A kiedy przejdzie, odwrócę oko swej jaźni na jego drogę./Którędy przeszedł strach, tam nie ma nic./Jestem tylko ja. \\

COVID-19 \ Świat żyje w pandemicznej schizofrenii. Spadająca liczba zakażeń skłania rządy do poluzowania restrykcji. Dominuje jednak lęk o to, co stanie się po wakacjach

W oczekiwaniu na IV falę

Obawy dotyczą szybko rozprzestrzeniającej się mutacji Delta. Doniesienia odnośnie do tego rodzaju koronawirusa, który poczynił spustoszenie w Indiach, są na razie sprzeczne. Jedne źródła mówią o niskiej szkodliwości tej odmiany, dającej objawy zbliżone do przeziębienia: infekcję zatok, ból gardła i temperaturę ciała ok. 37 st., inne zaś o bardzo szybkiej transmisji szczepu, nawet w wyniku przelotnego kontaktu.

Tomasz Teluk

fot. Filip Błażejowski/Gazeta Polska

Pacjent, który poszukuje rzetelnej informacji medycznej, ma obecnie zadanie bardzo utrudnione z powodu szumu informacyjnego dotyczącego głównie tematu skuteczności szczepionek i ich ewentualnych skutków ubocznych. Z jednej strony mamy więc gigantyczną kampanię proszczepionkową, w którą zaangażowane są rządy i farmaceutyczni giganci. W obecnej narracji szczepionki powinni wziąć wszyscy, łącznie z ozdrowieńcami i dziećmi. Dominują tutaj względy finansowe, chociaż próbuje się je ubrać w argumenty medyczne. Po drugiej stronie barykady są zaś ruchy antyszczepionkowe, nagłaśniające każdy przypadek skutków ubocznych preparatów i negujące politykę rządów. Oprócz pseudonaukowej retoryki środowiska mogą być manipulowane przez służby krajów autorytarnych (głównie z Chin i Rosji), grające na destabilizację państw zachodnich.

Pytania o nowe mutacje i ich właściwości

Wszystkie dane wskazują na to, że podobnie jak wcześniej wariant brytyjski, jesienią dominujący w Europie może być wariant indyjski. W Wielkiej Brytanii nowa odmiana odpowiada już za 9 z 10 zakażeń. W Polsce na razie zachorowania spowodowane przez Deltę są znikome, ale po wakacyjnych wojażach sytuacja może się zmienić. Na razie Polska jest znów zieloną strefą wolną od masowych zakażeń.

Warto jednak zauważyć, że sytuacja jesienią będzie diametralnie inna od tej sprzed roku. W Wielkiej Brytanii zaszczepionych jest już 80 proc. osób dorosłych, a liczba tych, którzy przyjęli preparaty ochronne, w całej Europie stale się zwiększa. Istnieje także duża populacja, która przechorowała infekcję, a więc jest uodporniona na koronawirusa. Pytania, które pojawiają się przy tej okazji, dotyczą skuteczności obecnych rodzajów szczepionek na nowy szczep oraz możliwości ponownego zakażenia przez ozdrowieńców. Tutaj doniesienia również nie są jednoznaczne. Jeśli objawy przypominają przeziębienie, dla większości populacji wirus nie przyniesie większych szkód. Okazuje się jednak, że łatwiej się nim zarazić. Dotyczy to zarówno tych, którzy chorowali już na COVID-19, jak i tych, którzy zaszczepili się dostępnymi preparatami. Dane brytyjskie mówią o niższej skuteczności szczepionki Pfizera w przypadku wariantu Delta. Nowe zachorowania wśród zaszczepionych pojawiły się także w Izraelu, który rozważa nawet powrót restrykcji. Mniejsza odporność na mutację indyjską dotyczy także ozdrowieńców. Szacunki mówią, że zaledwie połowa z nich może spać spokojnie. Eksperci wzywają więc do minimalizowania ryzyka i przyjmowania przynajmniej jednej dawki szczepionki.

Bałagan z podróżami

Kontrowersje wokół programu szczepień dotyczą głównie ewentualnego przymusu i restrykcji sanitarnych wprowadzanych wobec osób niezaszczepionych. Pomijając opinie skrajne, najwięcej wątpliwości mają osoby, które przeszły infekcję w sposób lekki, oraz ci, którzy nie chcą w sposób sztuczny budować odporności u dzieci. Takiego zalecenia nie ma m.in. w Niemczech.

Z kolei coraz więcej badań naukowych pokazuje, że ozdrowieńcy utrzymują bardzo wysoką odporność przez długi czas, gdyż mają odpowiednią ilość przeciwciał. Dowodzi to badanie naukowców z Washington University opublikowane w periodyku „Nature" oraz inne z Rockefeller University. Wynika z nich, że odporność może trwać rok, a nawet dłużej. Z kolei badanie z Cleveland Clinic dowodzi, że szczepienie ozdrowieńców nie przynosi im dodatkowych korzyści, jeśli chodzi o odporność. Okazuje się, że ryzyko ponownego zachorowania na koronawirusa w przypadku ozdrowieńców zaszczepionych i niezaszczepionych było na takim samym poziomie. Badanie przeprowadzono na dużej grupie – ponad 52 tys. osób. Powyższe fakty napawają optymizmem w zakresie nabywania odporności zbiorowej, nawet w przypadku niższej frekwencji w punktach szczepień. Pacjenci wykazują coraz więcej ostrożności, przez co np. Słowacja musiała wycofać preparat Sputnik V z powodu braku chętnych na tę szczepionkę. Przedtem media informowały o tym, że różniła się ona składem od deklarowanego przez Rosjan.

Wielu pacjentów, którzy zdecydowali się na szybkie szczepienia, oprócz argumentów zdrowotnych motywowało się chęcią wyjazdu na urlop. Podróżowanie miało ułatwić wprowadzenie paszportu szczepionkowego z unikalnym kodem zaświadczającym o poddaniu się koniecznym zabiegom medycznym, aby być wolnym od wirusa. Praktyka okazuje się jednak zdecydowanie inna. Poszczególne kraje prowadzą autonomiczną politykę wobec podróżnych ze względów pandemicznych i ekonomicznych. Na Łotwie czy we Włoszech obecnie bez względu na przyjęcie szczepionki należy wykazać się negatywnym wynikiem testu, w pierwszym przypadku musi być to test PCR, w drugim zaś wystarczy antygenowy. Z kolei są kraje, które dla Polaków całkowicie zniosły wymóg jakichkolwiek testów i nie zważają na wykonane szczepienia. Swobodnie można podróżować na razie do Chorwacji i Hiszpanii. Kraje żyjące z turystyki starają się przyciągnąć do siebie jak największą liczbę turystów i prawdopodobnie będą maksymalnie luzowały obostrzenia.

Sanitaryzm nie przejdzie

Należy spodziewać się także, że nie powiodą się próby regulacji społecznych w reżimie sanitarnym. Obecnie najpopularniejsze dotyczą niewliczania do obowiązujących limitów osób w pełni zaszczepionych. Dotyczy to głównie wydarzeń o charakterze publicznym czy religijnym. Niektórzy pracodawcy wywierają także presję na pracowników w kwestii przyspieszenia procedur szczepiennych. Jakkolwiek takie zalecenia można uznać za zrozumiałe, na dłuższą metę spotykają się one z negatywnym odbiorem społecznym. Wszelkie propozycje związane ze stosowaniem przymusu czy kar wobec osób korzystających ze swobody wyboru są oprotestowywane przez obywateli. Nietrudno też zauważyć, że najbardziej radykalne pomysły pochodzą od ekspertów w jakiś sposób związanych z lobby farmaceutycznym. Ponieważ w Polsce istnieje zakaz reklamy leków (nie mylić z preparatami OTC – preparaty sprzedawane bez recepty, over-the-counter), największy procent działań marketingowych kierowany jest bezpośrednio do lekarzy. Dlatego niektóre środowiska medyczne stają się rzecznikami farmaceutycznych gigantów, będąc beneficjantami opłacanych przez nich grantów, konferencji czy sympozjów.

Oddala się także wizja kolejnych lockdownów. Tutaj przeważają także czynniki ekonomiczne. Na paraliżu globalnych łańcuchów dostaw skorzystali głównie chińscy producenci. Ceny podstawowych produktów przemysłowych oraz kluczowych komponentów wzrosły wielokrotnie i zaczyna ich brakować. Coraz więcej jest przesłanek, że wirus wydostał się z chińskiego laboratorium i stał się elementem globalnej gry chińskiej Partii Komunistycznej.

Skutki dalszego zamykania gospodarki byłyby nie do udźwignięcia dla przedsiębiorstw oraz dla rządów, którym skończyły się pieniądze na dalsze wspomaganie socjalne. Dlatego do surowych obostrzeń jesienią najprawdopodobniej już nie dojdzie. Jak wykazały badania, podczas pandemii najbogatsi zarobili krocie, stracili najbiedniejsi. Być może o to właśnie chodziło.

Autor jest założycielem i dyrektorem Instytutu Globalizacji (www.globalizacja.org)

2 OPINIE
3 TEMAT DNIA
4-6 POLSKA
8-9 ŚWIAT
10-17 GOSPODARKA
18 KULTURA
19 ZDROWIE
20 PODRÓŻE
21 OBRONA NARODOWA
22-23 PUBLICYSTYKA
24-25 SPOŁECZEŃSTWO
26 SPORT
28 LUZEM

ZAMÓW PRENUMERATĘ: www.prenumerata.swsmedia.pl

eprasa.pl a4dc1f51bc

fot. Wikipedia/d

**APARAT CYFROWY ** Zaczął on zyskiwać popularność w latach 90. XX w., lecz pierwsze próby budowania takich konstrukcji były wcześniejsze. Przykładem jest 3,6-kg Hasselblad opracowany przez Steve'a Sassona w 1975 r. Aparat miał rozdzielczość 100x100 pikseli i zapisywał zdjęcia na kasecie taśmowej. Później o projekcie zapomniano na kilkadziesiąt lat. W 2009 r. Sasson trafił do galerii sławnych wynalazców.

2 OPINIE
3 TEMAT DNIA
4-6 POLSKA
8-9 ŚWIAT
10-17 GOSPODARKA
18 KULTURA
19 ZDROWIE
20 PODRÓŻE
21 OBRONA NARODOWA
22-23 PUBLICYSTYKA
24-25 SPOŁECZEŃSTWO
26 SPORT
28 LUZEM

DZIEJE CYWILIZACJI \ Fotografia

Świat zatrzymany w czasie

Czarno-białe, kolorowe, cyfrowe... Albumy, pudełka, koperty. Pełne wspomnień o chwilach szczęśliwych i tragicznych. Rodzinne fotografie. Są jak mosty łączące nas z minionymi pokoleniami. Odnajdujemy na nich twarze bliskich, kochanych, których już z nami nie ma. Nosimy w portfelach, aby choć tak być z tymi, którzy są od nas daleko.

Dziadkowie autorki tekstu wraz z jej ojcem | fot. arch./d

Widok z okna w Le Gras – to pierwsze zdjęcie utrwalone metodą dagerotypową | fot. Wikipedia/d

Marzena Szpakowska

Zatrzymać czas w tej jednej szczęśliwej chwili – to marzenie każdego z nas. Niestety, nie da się tego zrobić, ale można tę niezwykłą chwilę utrwalić. Na wiele sposobów. W pamiętniku, na zdjęciu, na nagraniu, technologia „zatrzymywania czasu" rozwija się bardzo dynamicznie. Dziś zdecydowanie częściej robimy filmiki niż zdjęcia, laboratoria wywołujące klisze fotograficzne prawie już zniknęły, a odbitki powoli przechodzą do lamusa historii. Zamiast albumów mamy komputerowe foldery. Ale… stare, spłowiałe fotografie mają swój urok i chętnie je oglądamy. Bo są pięknymi wspomnieniami, chwilami zatrzymanymi w czasie.

Zapisane światłem

Nazwa „fotografia" pochodzi z języka greckiego, z połączenia słów „photōs" – światło i „gráphō" – piszę, czyli „graphein" – rysowanie, pisanie za pomocą światła. Tak zapewne nazwałby fotografię poeta. Ale proces jej powstawania jest o wiele bardziej skomplikowany i tu niestety potrzebna jest znajomość chemii. Ponieważ obraz jest uzyskiwany za pomocą wielu różnych technik, które pozwalają przy użyciu światła trwale go zarejestrować. Fotografia jest rezultatem łączenia różnych wynalazków w jedną całość.

Techniki fotograficzne dzieli się na dwa podstawowe rodzaje: fotografię analogową, opartą na światłoczułych związkach srebra, oraz fotografię cyfrową, w której obraz zostaje zapisany na urządzeniu światłoczułym, zwanym matrycą, w układzie CCD lub CMOS, zamontowanym w aparacie fotograficznym.

Istnieje także inna technika utrwalania obrazu, tzw. rayografia. Polega ona na wykonywaniu obrazów na materiale światłoczułym bez użycia aparatu fotograficznego. Jej nazwa pochodzi od nazwiska twórcy, amerykańskiego fotografika Mana Raya, który był zafascynowany dadaizmem. Technika Raya polega na układaniu przedmiotów bezpośrednio na materiale światłoczułym w taki sposób, by rzucały na niego cień. Po wywołaniu uzyskiwane są monochromatyczne obrazy, najczęściej o abstrakcyjnych formach, przypominające fantastyczne obrazy dadaistów.

> \\ Warto wiedzieć, że Polacy mają wkład w rozwój technik fotograficznych. Jedną z metod wykonywania zdjęć kolorowych opracował i opatentował ok. 1900 r. w Londynie i USA nasz rodak Jan Szczepanik – wynalazca i racjonalizator, uznawany za jednego z twórców... telewizji. \\

Na początek camera obscura

Być może wyda się to dziwne, ale pierwsze próby utrwalenia obrazu podejmowane były już w średniowieczu! Przyjmuje się, że Ibn al-Husejn, żyjący w latach 965–1040, opisał urządzenie zwane camera obscura, czyli prosty przyrząd optyczny, za pomocą którego można uzyskać niedoskonały obraz. Camera obscura jest uznawana za pierwszy, bardzo prymitywny aparat fotograficzny, bywa też nazywana ciemnią optyczną lub kamerą otworkową.

Niezwykle istotne dla powstania fotografii było odkrycie w XVI w. przez Alberta Wielkiego, uczonego dominikanina i filozofa, znanego także z obszernej wiedzy przyrodniczej, azotanu srebra, a przez Georga Fabriciusa chlorku srebra. Do rozwoju fotografii przyczynili się także Daniel Barbaro, który w 1568 r. skonstruował i opisał przesłonę, i Wilhelm Homberg, który w 1694 r. odkrył zjawisko przyciemniania niektórych chemikaliów przez światło, czyli tzw. efekt fotochemiczny.

Widok z okna w Le Gras

Pierwsze trwałe zdjęcie wykonał w 1826 lub 1827 r. francuski fizyk i chemik, wynalazca Joseph-Nicéphore Niépce. Do dziś uznaje się go za ojca fotografii. Zarejestrowany przez niego bardzo niedokładny obraz przedstawiający widok z okna w Le Gras powstał na wypolerowanej cynowej płytce pokrytej uzyskanym z ropy naftowej asfaltem syryjskim. „Produkcja" zdjęcia wymagała przynajmniej ośmiogodzinnej ekspozycji w słoneczny dzień! Przy powtórzeniu tego eksperymentu trzeba było zwiększyć go wielokrotnie (w ekstremalnym przypadku nawet do 40–60 godzin). Aby uzyskać odbitkę na papierze, należało nieutwardzony bitum, który twardnieje pod wpływem ekspozycji na światło, zmyć olejkiem lawendowym, a otrzymany negatyw pokryć farbą litograficzną i odcisnąć na papierze. Następnie Niépce, wspólnie z Louisem Jakiem Daguerre'em zaczął eksperymentować ze związkami srebra, bazując na od-

eprasa.pl a4dc1f51bc

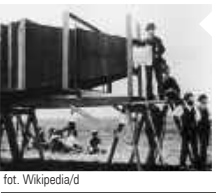
fot. Wikipedia/d

**APARAT WAŻĄCY 400 KG ** W 1900 r. powstał aparat do sfotografowania pociągu Alton Limited. Do jego przeniesienia i ustawienia potrzebnych było 15 osób. Jedyne zdjęcie wykonał nim George Lawrence, a użyty do tego szklany negatyw miał rozmiar 2,4x1,37 m.

fot. Wikipedia/d

**FOTOGRAFIA FUNERALNA ** Ta makabryczna moda była popularna szczególnie w epoce wiktoriańskiej. Zmarli byli specjalnie ubierani oraz układani do zdjęć. Często na tych pośmiertnych portretach towarzyszyli im żyjący krewni. Co ciekawe, gdzieniegdzie wciąż wykonuje się takie fotografie.

kryciu Johanna Heinrich Schultza z 1724 r. Odkrył on, że chlorek srebra zmieszany z kredą ciemnieje po wystawieniu na działanie światła. Prace Niépce'a przerwała nieoczekiwana śmierć wynalazcy, ale przekazał on swoje notatki współpracownikowi. Daguerre na ich podstawie dokonał dwóch zasadniczych odkryć. Po pierwsze, że wystawiając srebro na działanie oparów jodu, a następnie po zrobieniu zdjęcia na opary rtęci, można uzyskać jeszcze przed wywołaniem tzw. obraz utajony, czyli negatyw. Po drugie, że aby utrwalić wywołany obraz należy go poddać kąpieli w roztworze soli kuchennej. Właśnie jemu zawdzięczmy dagerotyp (nazwany tak na część wynalazcy). Swoje odkrycie ogłosił 7 stycznia 1839 r., w tym samym roku wynalazek kupił rząd francuski, czyniąc z niego własność publiczną. Proces ten, oczywiście udoskonalony, jest do dziś stosowany w aparatach typu Polaroid.

25 stycznia 1839 r. William Fox Talbot odkrył, opisał i zaprezentował proces zwany kalotypem – pokrył chlorkiem srebra kartkę papieru, aby uzyskać natychmiastowy negatyw. Metodę tę udoskonalił George Eastman. W 1884 r. opracował on sposób wytwarzania suchego żelu, który nakładał na papier lub film, dzięki czemu fotografowie nie musieli nosić już fotograficznych płytek i innych ciężkich chemikaliów, co sprawiło, że metoda ta szybko stała się głównym sposobem wytwarzania negatywów.

Ty naciskasz guzik, my robimy resztę

Wcześniej, bo w 1851 r., Frederick Scott Archer wynalazł proces kolodionowy. Oba te wynalazki wykorzystała wchodząca na rynek z aparatami i kliszami fotograficznymi w roku 1888 firma Kodak, pod używanym do dziś hasłem reklamowym „Ty naciskasz guzik, my robimy resztę". Tak naprawdę fotografia stała się dostępna dla amatorów w roku 1901, a przyczyniła się do tego rewolucja przemysłowa, wzrost zamożności klasy średniej i… moda na fotografię portretową.

**\\ Pierwsze próby utrwalenia obrazu podejmowane były już w średniowieczu! Przyjmuje się, że Ibn al-Husejn, żyjący w latach 965–1040, opisał urządzenie zwane camera obscura, czyli prosty przyrząd optyczny, za pomocą którego można uzyskać niedoskonały obraz. **

Prace nad uzyskaniem fotografii barwnej były prowadzone od początku wieku XIX, ale początkowe eksperymenty nie były udane, ponieważ nie potrafiono zapobiec blednięciu kolorów. Przyczyną było to, że dostępne wówczas emulsje nie były wrażliwe na światło zielone i czerwone. Pierwsze trwałe, aczkolwiek bardzo niedoskonałe, kolorowe zdjęcie zrobił szkocki fizyk James Clerk Maxwell w 1861 r. W pełni kolorowa płytka, zwana autochromem, została wprowadzona na rynek po 1907 r. Ogromny wkład w rozwój i udoskonalenie fotografii kolorowej mają laboratoria firmy Kodak.

W rzeczywistości cyfrowej

Ostatnim jak na razie wynalazkiem w dziedzinie fotografii jest technika fotografii cyfrowej. Wykorzystuje się w niej matryce produkowane w dwóch odmiennych technologiach – CCD i CMOS. Tapierwsza została wynaleziona w 1969 r. przez Willarda Boyla i George'a E. Smitha, pracujących dla Bell Telephone Laboratories. Firma prowadziła równoległe prace nad telefonem z aparatem fotograficznym i nad pamięcią cyfrową. Łącząc te dwie możliwości, stworzyli oni urządzenie zwane Charge „Bubble" Devices. Podstawą jego działania jest możliwość przesyłania ładunku po powierzchni półprzewodnika. Pierwsza profesjonalna kolorowa fotografia cyfrowa została wykonana w 1972 r. przez Brytyjczyka Michaela Tompsetta.

Polski wkład w fotografię

W roku 1839 na łamach „Kuriera Warszawskiego" wydrukowane zostało ogłoszenie firmy FAGET, oferującej aparaty do dagerotypii. Tak moda na fotografowanie i sama fotografia trafiła do Polski. Początek przemysłu fotograficznego na ziemiach polskich datuje się od roku 1887, kiedy to chemik Piotr Lebiedziński założył w Warszawie fabrykę papierów fotograficznych FOTON, a w roku 1899 powstała tu wytwórnia aparatów fotograficznych i obiektywów FOS.

Warto też wiedzieć, że Polacy mają wkład w rozwój technik fotograficznych. Jedną z metod wykonywania zdjęć kolorowych opracował i opatentował ok. 1900 r. w Londynie i USA nasz rodak Jan Szczepanik – wynalazca i racjonalizator, uznawany za jednego z twórców... telewizji.

OGŁOSZENIE PŁATNE

OBWIESZCZENIE O WYDANIU DECYZJI

Na podstawie art. 12 ust. 1 i 1a ustawy z dnia 24 kwietnia 2009 r. *o inwestycjach w zakresie terminalu regazyfikacyjnego skroplonego gazu ziemnego w Świnoujściu* (Dz.U.2020.1866) oraz art. 49 ustawy z dnia 14 czerwca 1960 r. *Kodeks postępowania administracyjnego* (Dz.U.2021.735)

WOJEWODA MAŁOPOLSKI

zawiadamia, że 16 czerwca 2021 r. została wydana decyzja znak: WI-IV.747.1.15.2021 o ustaleniu lokalizacji inwestycji w zakresie terminalu dla inwestycji pn.: ***Rozbiórka istniejącego gazociągu wysokiego ciśnienia DN500 MOP 5,0 MPa oraz budowa nowego odcinka gazociągu wysokiego ciśnienia DN500 MOP 5,0 MPa relacji Zederman-Tworzeń od ul. Fabrycznej do ul. Księża Droga, realizowanego na działkach o nr ewid. 658/6, 658/7, 658/8 obręb 0005 Krzykawka, jednostka ewidencyjna 121203_2, w gminie Bolesław*** (wniosek złożony w Małopolskim Urzędzie Wojewódzkim w Krakowie: 24 maja 2021 r.

Decyzją ustalono lokalizację inwestycji w zakresie terminalu na niżej wymienionych działkach zlokalizowanych w województwie małopolskim, na terenie powiatu Olkuskiego, w gminie Bolesław oznaczone w ewidencji gruntów i budynków numerami działek, wskazanymi poniżej:

j. ew. Bolesław, obręb 5 Krzykawka: 658/6;
j. ew. Bolesław, obręb 5 Krzykawka: 658/7;
j. ew. Bolesław, obręb 5 Krzykawka: 658/8.

Na mocy decyzji Wojewody Małopolskiego, na wyżej wymienionych nieruchomościach – w celu zapewnienia prawa do wejścia na teren nieruchomości dla prowadzenia na nich budowy inwestycji w zakresie terminalu, a także prac związanych z rozbiórką, przebudową, zmianą sposobu użytkowania, utrzymaniem, eksploatacją, użytkowaniem, remontami oraz usuwaniem awarii – **ograniczono sposób korzystania z nieruchomości** przez udzielenie zezwolenia w szczególności na zakładanie i przeprowadzenie na nieruchomości ciągów drenażowych, przewodów i urządzeń służących do przesyłania płynów, pary, gazów i energii elektrycznej oraz urządzeń łączności publicznej i sygnalizacji, a także innych podziemnych, naziemnych lub nadziemnych obiektów i urządzeń niezbędnych do założenia, przeprowadzenia oraz korzystania z tych przewodów i urządzeń.
Wojewoda doręcza decyzję o ustaleniu lokalizacji inwestycji w zakresie terminalu wnioskodawcy, natomiast pozostałe strony zawiadamia o jej wydaniu, w drodze obwieszczenia, w urzędzie wojewódzkim i urzędach gmin właściwych ze względu na lokalizację inwestycji w zakresie terminalu, w Biuletynie Informacji Publicznej, na stronach podmiotowych urzędów tych gmin oraz urzędu wojewódzkiego, a także w prasie o zasięgu ogólnopolskim, ze skutkiem doręczenia na dzień obwieszczenia w urzędzie wojewódzkim. **Właścicielom i użytkownikom wieczystym nieruchomości objętych decyzją o ustaleniu lokalizacji inwestycji w zakresie terminalu zawiadomienie o wydaniu decyzji wysyła się na adres określony w katastrze nieruchomości ze skutkiem doręczenia.**

W przypadku nieuregulowanego stanu prawnego nieruchomości objętych decyzją o ustaleniu lokalizacji inwestycji w zakresie terminalu lub braku w katastrze nieruchomości danych pozwalających na ustalenie danych osobowych, w szczególności adresu zamieszkania, właściciela lub użytkownika wieczystego nieruchomości, właściciela lub użytkownika wieczystego zawiadamia się o decyzji o ustaleniu lokalizacji inwestycji w zakresie terminalu poprzez obwieszczenie.
Decyzja Wojewody Małopolskiego podlega natychmiastowemu wykonaniu z mocy prawa.

Strony lub ich pełnomocnicy, legitymujący się pełnomocnictwem sporządzonym zgodnie z art. 32 i 33 Kodeksu postępowania administracyjnego mogą zapoznać się z treścią decyzji, powołując się na znak sprawy: **WI-IV.747.1.15.2021:**
1. **osobiście** po wcześniejszym uzgodnieniu terminu drogą telefoniczną (12 39 21 419) lub drogą elektroniczną (wnioski należy kierować na adres: wi@malopolska.uw.gov.pl);
2. **za pośrednictwem wszelkich środków komunikacji zdalnej, w tym komunikacji elektronicznej** (np. za pośrednictwem skrzynki ePUAP - /ag9300lhke/skrytka, email: wi@malopolska.uw.gov.pl, faksem - 12 422 72 08, telefonicznie – 12 39 21 419).

Stronie postępowania przysługuje prawo złożenia odwołania od decyzji Wojewody Małopolskiego. Odwołanie wnosi się do Ministra Rozwoju, Pracy i Technologii za pośrednictwem Wojewody Małopolskiego – w terminie 14 dni od dnia obwieszczenia. Odwołanie od decyzji powinno zawierać zarzuty odnoszące się do decyzji, określać istotę i zakres żądania będącego przedmiotem odwołania oraz wskazywać dowody uzasadniające to żądanie.

W trakcie biegu terminu do wniesienia odwołania stronom przysługuje prawo do zrzeczenia się odwołania. Z dniem doręczenia Wojewodzie Małopolskiemu oświadczenia o zrzeczeniu się prawa do wniesienia odwołania przez ostatnią ze stron postępowania, niniejsza decyzja staje się ostateczna i prawomocna. Zrzeczenie się prawa do wniesienia odwołania skutkuje brakiem możliwości odwołania od decyzji oraz jej zaskarżenia do wojewódzkiego sądu administracyjnego.

Zgodnie z art. 13 *Specustawy* decyzja o ustaleniu lokalizacji inwestycji w zakresie terminalu **wiąże** właściwe organy przy sporządzaniu studium uwarunkowań i kierunków zagospodarowania przestrzennego oraz miejscowych planów zagospodarowania przestrzennego.

Decyzja o ustaleniu lokalizacji inwestycji w zakresie terminalu **jest wiążąca** dla właściwych organów w zakresie wydawania decyzji o warunkach zabudowy i zagospodarowania terenu, decyzji o ustaleniu lokalizacji linii kolejowej, pozwoleniu na budowę oraz decyzji o zezwoleniu na realizację inwestycji drogowej.

Ostateczna decyzja o ustaleniu lokalizacji inwestycji w zakresie terminalu stanowi podstawę do dokonywania wpisów w księdze wieczystej i w katastrze nieruchomości. Wpisy dokonywane są na wniosek złożony przez wojewodę.

Obwieszczenie podlega publikacji (art. 12 ust. 1 i 1a *Specustawy*):
- na tablicy ogłoszeń Małopolskiego Urzędu Wojewódzkiego w Krakowie oraz na stronie internetowej urzędu wojewódzkiego;
- w Biuletynie Informacji Publicznej Małopolskiego Urzędu Wojewódzkiego w Krakowie;
- na tablicy ogłoszeń, w Biuletynie Informacji Publicznej oraz stronie internetowej Urzędu Gminy Bolesław;
- w prasie o zasięgu ogólnopolskim.

KONDOLENCJE

Z głębokim smutkiem przyjęliśmy wiadomość o śmierci

ŚP.

Tomasza Nowaka

Wieloletniego dziennikarza łódzkiego ośrodka Telewizji Polskiej, cenionego reportażysty, fotografika, miłośnika historii. Uhonorowanego nagrodami za konsekwentne zajmowanie się łódzką historią.

Wyrazy współczucia i słowa otuchy w tym trudnym czasie

Rodzinie i Bliskim

Składa Zarząd Łódzkiej Specjalnej Strefy Ekonomicznej
Marek Michalik i Agnieszka Sygitowicz

OGŁOSZENIE DROBNE PŁATNE

Busko-Zdrój. Pensjonat Sanato. Jesienna promocja. Nie przegap okazji. Zadzwoń 41 378 19 48

2 OPINIE
3 TEMAT DNIA
4-6 POLSKA
8-9 ŚWIAT
10-17 GOSPODARKA
18 KULTURA
19 ZDROWIE
20 PODRÓŻE
21 OBRONA NARODOWA
22-23 PUBLICYSTYKA
24-25 SPOŁECZEŃSTWO
26 SPORT
28 LUZEM

ZAMÓW PRENUMERATĘ: www.prenumerata.swsmedia.pl

eprasa.pl a4dc1f51bc

fot. Tomasz Hamrat/Gazeta Polska

CYTAT DNIA

PAULO SOUSA \ To prawda, że naszym celem podstawowym było wyjście z grupy. Jesteśmy rozczarowani. Ja, mój sztab, piłkarze, ponieważ zasłużyliśmy na znacznie więcej, niż dostaliśmy w tym turnieju.

2 OPINIE
3 TEMAT DNIA
4-6 POLSKA
8-9 ŚWIAT
10-17 GOSPODARKA
18 KULTURA
19 ZDROWIE
20 PODRÓŻE
21 OBRONA NARODOWA
22-23 PUBLICYSTYKA
24-25 SPOŁECZEŃSTWO
26 SPORT
28 LUZEM

EURO 2020 \ Reprezentacja Polski zakończyła swój udział w mistrzostwach Europy i nie wiadomo, co z nią dalej będzie

Piłkarze czują niedosyt

Mistrzostwa Europy skończyły się dla nas szybciej, niż myśleliśmy. Wracamy do domu i pod dyskusję zostaje teraz poddana jedna kwestia – czy Paulo Sousa powinien pozostać na stanowisku selekcjonera reprezentacji Polski? Zdania są podzielone. Eliminacje mistrzostw świata tuż-tuż, a do poprawy w grze reprezentacji praktycznie wszystko oprócz ofensywy, na którą Paulo Sousa zdecydowanie postawił.

Artur Szczepanik
Korespondencja z Sankt Petersburga

Z Euro 2020 żegnamy się już po trzech meczach | fot. ANTON VAGANOV/Reuters/Forum

Wszyscy jesteśmy rozczarowani i zdajemy sobie sprawę, że ta historia mogła potoczyć się zupełnie inaczej. Walczyliśmy do końca. Dziękujemy za Wasze wsparcie, za wiarę w nasze możliwości – mamy zespół, który może w niedalekiej przyszłości przynieść nam wszystkim wiele radości. Dziękujemy, że jesteście" – napisał na Facebooku kapitan reprezentacji Polski Robert Lewandowski.

Niedosyt pozostał. Tym bardziej że jesteśmy jedynym zwycięzcą grupy eliminacyjnej, który nie przeszedł do II rundy Euro 2020.

Pozytywów było niewiele. Na pewno należy docenić fantastyczną postawę Roberta Lewandowskiego, który strzelił trzy gole i w końcu zamknął usta krytykom, którzy negatywnie oceniali jego postawę w wielkich turniejach.

Drugi z najbardziej doświadczonych piłkarzy reprezentacji Polski, Kamil Glik, też podkreśla, że jest zawiedziony. Jeśli do Lewandowskiego trudno mieć pretensję, to do kierownika naszej defensywy jak najbardziej.

„Tak, wiem, zawiedliśmy. Nie spełniliśmy waszych i naszych marzeń. Ale wiem, że ta drużyna zrobiła wszystko, co mogła. Tego jestem pewien. Dziękuję wam za wsparcie" – napisał na swoich mediach społecznościowych.

„Przy remisie 2:2 zaryzykowaliśmy, bo wiadomo, że taki rezultat nic nam nie dawał. Musieliśmy wygrać, więc rzuciliśmy wszystkie siły do ataku, co chyba jest zrozumiałe" – ocenił Glik.

Jego bohaterską postawą w meczu z Hiszpanami zachwycali się wszyscy. W innych spotkaniach Glik już tak nie błyszczał, ale kilku jego kolegów z obrony zebrało gorsze recenzje. Dotyczy to zwłaszcza Tymoteusza Puchacza i w mniejszym stopniu Bartosza Bereszyńskiego. Jeśli Paulo Sousa zostanie na swoim stanowisku, to musi zacząć pracować nad skuteczniejszą grą w obronie. Bez niej w jesiennych meczach eliminacji mistrzostw świata w Katarze nie mamy co liczyć na awans.

W najbliższym czasie czeka naszą piłkę rewolucja. Nowy prezydent federacji na pewno będzie chciał wprowadzić swoje porządki. Jeśli wygra ktoś z obozu Zbigniewa Bońka, to Sousa może być pewny utrzymania posady. Jeśli nie, to czekają nas zmiany. Czy na lepsze? Mało kto ma już taką nadzieję po kolejnym przegranym wielkim turnieju.

Euro zawalił nam Boniek

FELIETON \ Wybrał na trenera reprezentacji Polski Jerzego Brzęczka, chociaż wszyscy wiedzieli, że się nie nadaje, bo jest po prostu średniakiem. Gdy kolejne mecze, mimo ogromnego szczęścia reprezentacji, pokazywały, że sukcesu na Euro z Brzęczkiem nie będzie, trzymał go dalej. Kiedy wreszcie nawet najwięksi krytycy Brzęczka uznali, że mimo wszystko trzeba mu kibicować, bo na zmiany za późno, Boniek zastąpił go szalenie ambitnym Paulo Sousą, dając mu za mało czasu na wprowadzenie aż tak odważnych zmian. Gdyby tak choć pół roku wcześniej... Dodajmy jeszcze jedno kuriozum: na cztery dni przed Euro Boniek, zamiast skupić się całkowicie na mistrzostwach, procesował się z dziennikarzami. I warto zapamiętać, o co.

Podczas meczu Polska–Szwecja wskazałem wprawdzie innego winowajcę, wyłączając fonię, bo gdy Dariusz Szpakowski po raz tysięczny powtórzył, że wygraliśmy tylko z Andorą, miałem ochotę go zastrzelić, więc by powstrzymać mordercze żądze, musiałem przestać go słuchać. To jest jedyne naprawdę w polskiej piłce nożnej niezmienne: Szpakowskiego nie dało się słuchać 30 i 20 lat temu, nie da się też teraz. Ale to kwestia drugorzędna, choć powszechnie znana. Teraz poważniej.

Znaczna część uzna, że doklejanie do tego sprawy procesu z „Gazetą Polską" tu już prywata, choć oczywiście próby zamknięcia jej ust nikt nie popiera. Otóż nie: teksty Piotra Nisztora o związkach Bońka z Andrzejem Placzyńskim, esbekiem, który rozpracowywał Jana Pawła II, dotykają ISTOTY problemu. Boniek jako prezes PZPN miał poprawić wizerunek tej organizacji kojarzonej jako skansen komunistycznych leśnych dziadków. I jako mistrz PR, wiecznie dyskontujący swoje dawne piłkarskie sukcesy, WIZERUNEK poprawił, nie zmieniając ISTOTY.

Fakt, że przez całe te 32 lata polska piłka klubowa nie odniosła i nadal nie odnosi sukcesów, mówi wszystko o tym środowisku. PZPN, Ekstraklasa, duża część właścicieli głównych klubów – całe to towarzystwo rządzone jest, mimo odmładzania kadr, przez postkomunistyczne układy. Wyobraźmy sobie III RP, w której nigdy nie było likwidacji WSI, a przez całe 32 lata rządzą nią partia postkomunistyczna, czasem do spółki z jakąś PO – i mamy obraz rządzących polską piłką nożną.

Wbrew modnej narracji o niemieszaniu sportu z polityką ogłaszam niniejszym: najważniejszym warunkiem zmian w polskiej piłce jest DEKOMUNIZACJA. Tyle że ta moja teza zapewne pozostanie uznana za polityczną, mało ważną i nie zostanie wprowadzona w życie. Żadni kpiarze z Weszło ani inni popisujący się elokwencją, a tkwiący w piłkarskim środowisku komentatorzy nie przychylą się do niej. Zamiast Bońka prezesem zostanie Marek Koźmiński, co ma teścia z SB, albo inny gwarant tego, żeby interesiki wiadomych układów trwały.

A to oznacza, że systemowo nie zmieni się nic: degeneracji ulegać będą kolejne roczniki młodych piłkarzy i na „następnej wielkiej imprezie za rok" oraz tych za trzy, pięć i siedem będzie znowu tak samo. No, chyba że jakieś niepolskie kluby wyszkolą jedenastu Lewandowskich… Ale kolejne mistrzostwa pokazują, że szanse na to są marne.

Piotr Lisiewicz

eprasa.pl a4dc1f51bc

REKLAMA

PIŁKA
PO TWOJEJ STRONIE

TANKUJ
KUPUJ
ZDOBYWAJ

Promocja trwa od 8.06 do 9.08.2021 r. lub do odwołania.
Szczegóły, lista stacji biorących udział w promocji oraz regulamin dostępne na stacjach LOTOS oraz na pilki.lotos.pl.
Organizator: LOTOS Paliwa Sp. z o.o., 80-718 Gdańsk, ul. Elbląska 135.

LOTOS

eprasa.pl a4dc1f51bc

fot. Wikipedia/d

SZCZYT NIEMOŻLIWOŚCI

**200 LAT NA BIAŁO ** Pewien znajomy zapytał aktora kabaretowego Leona Wyrwicza (1885–1951), czy wierzy w duchy. – Nie – padła odpowiedź. – Ale w zamku mojego dziadka od 200 lat straszy biała dama! – Niemożliwe, żadna kobieta nie chodziłaby przez 200 lat w tej samej sukni – powiedział Wyrwicz.

2 OPINIE
3 TEMAT DNIA
4-6 POLSKA
8-9 ŚWIAT
10-17 GOSPODARKA
18 KULTURA
19 ZDROWIE
20 PODRÓŻE
21 OBRONA NARODOWA
22-23 PUBLICYSTYKA
24-25 SPOŁECZEŃSTWO
26 SPORT
28 LUZEM

KRZYŻÓWKA

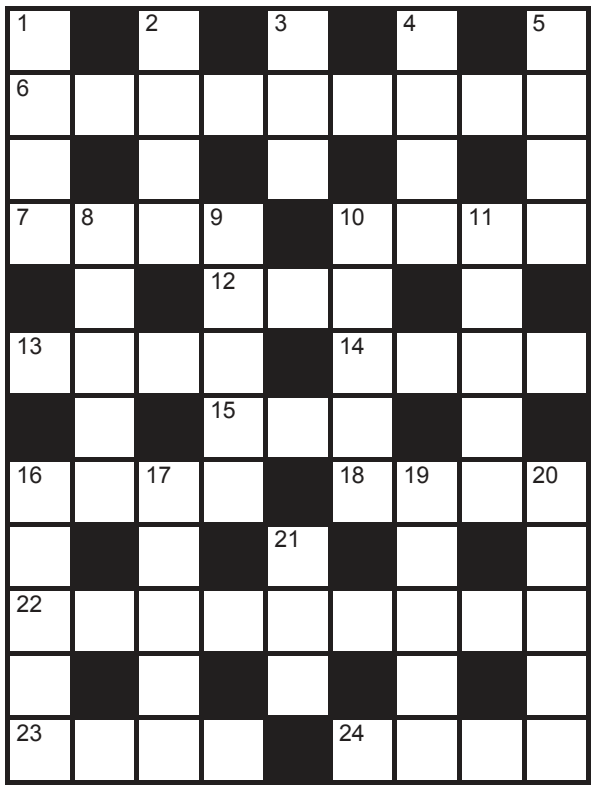

Poziomo
6) sama skorupa ziemska
7) zatrzask przy ubraniu
10) wieńczy dom
12) składnik włoszczyzny
13) atrakcja Sopotu
14) graniczy z Syrią
15) rzeka jak rogacz
16) kłujący chwast
18) strzęp futra
22) białogłowa, kobieta
23) pies z krainy Oz
24) dowcip, kawał

Pionowo
1) wbijana rozpora
2) światło hamowania
3) lata koło nosa
4) ciastko z białek
5) Jan Sebastian, kompozytor
8) liliowaty na leki
9) wkład wspólnika
10) wstrząśnięty, nie zmieszany
11) naczynie z goryczą
16) ozdobna szata księdza
17) król przed koronacją
19) pańska jeździ na pstrym koniu
20) miniporcja energii
21) legenda o bogach

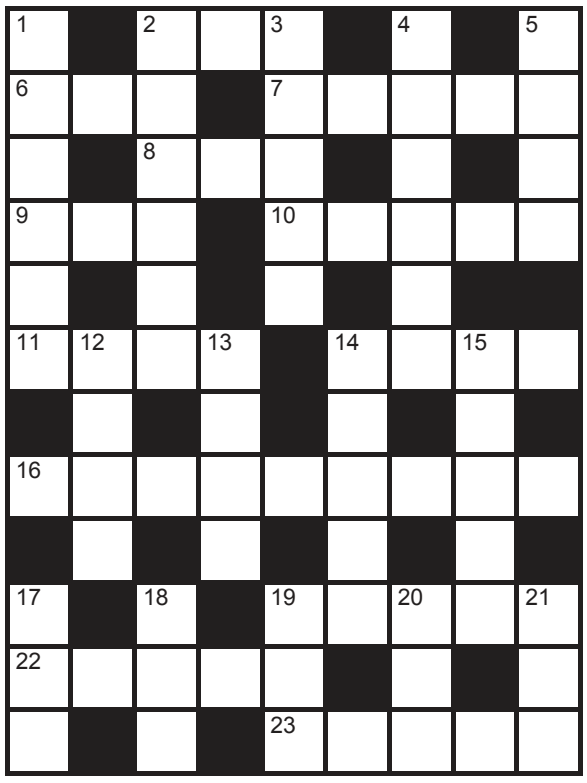

Poziomo
2) płyn z owoców
6) odgłos strzału
7) odmiana ochry
8) piłka za boiskiem
9) para szyn
10) nie liryka i nie dramat
11) inwazja, napad
14) kuchenna umywalka
16) miasto Rubensa
19) skok akrobaty
22) wywołuje czerwonkę
23) płyta z warstw

Pionowo
1) domek w lesie
2) ziemny nasyp
3) pod wodzą szypra
4) galaretowaty deser
5) czasem na ugorze
12) żart go wart
13) ptak lub owoc
14) polarne zjawisko
15) kraj faraonów
17) żółw lub wąż
18) król zwierząt
19) owocowy lasek
20) pukiel, kędzior
21) mała Aleksandra

						7	9	
1		2			8			
		6				5		
		9					1	
5				4		9	3	
	6			3				
		8	6			1	5	
4								8
				1	7			

		4						
	5				7		9	
		8			1			
	4			8				5
5						4		
	2							8
	7			6	9			
		3	1			8	6	
2			7					3

	3	8		6				
5			9	1			8	
				9	7	1		
	1		6	5				9
		3					5	
9	5	7						2
	6			2				5
						3	7	

6			7	3		5	4	
3		2			4		1	
9								6
			9			4		2
	7		5			3		
				8				
							7	8
5		8	6	2				

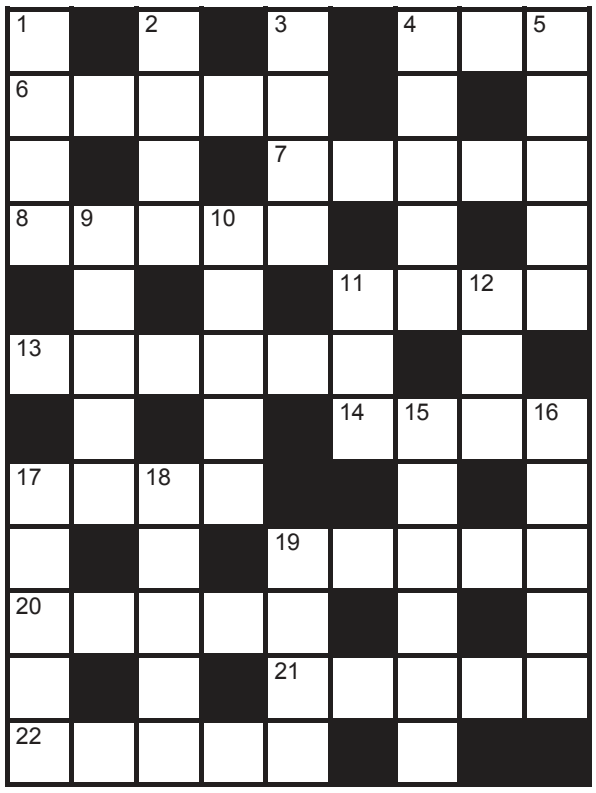

Poziomo
4) zbiornik na paliwo
6) w nim dojrzewa motyl
7) litera w równaniu
8) trąba z suwakiem
11) gra na koniach
13) kuzynka rododendrona
14) karciana wziątka
17) przełożony klasztoru
19) budująca harmonia
20) kraj z Wilnem i Kownem
21) zgryz dla tłumacza
22) niewierny dla muzułmanina

Pionowo
1) frontowy wykop
2) biały kruk
3) willowa dzielnica Warszawy
4) w ręku króla
5) mleczny napój
9) roślina astrowata
10) placek z jaj
11) drąg ostrokołu
12) król zwierząt
15) twarde kauczukowe tworzywo
16) ostrzega przed niebezpieczeństwem
17) niemiecki obóz dla oficerów
18) dusi alergika
19) dawniej Kongo

ROZWIĄZANIA

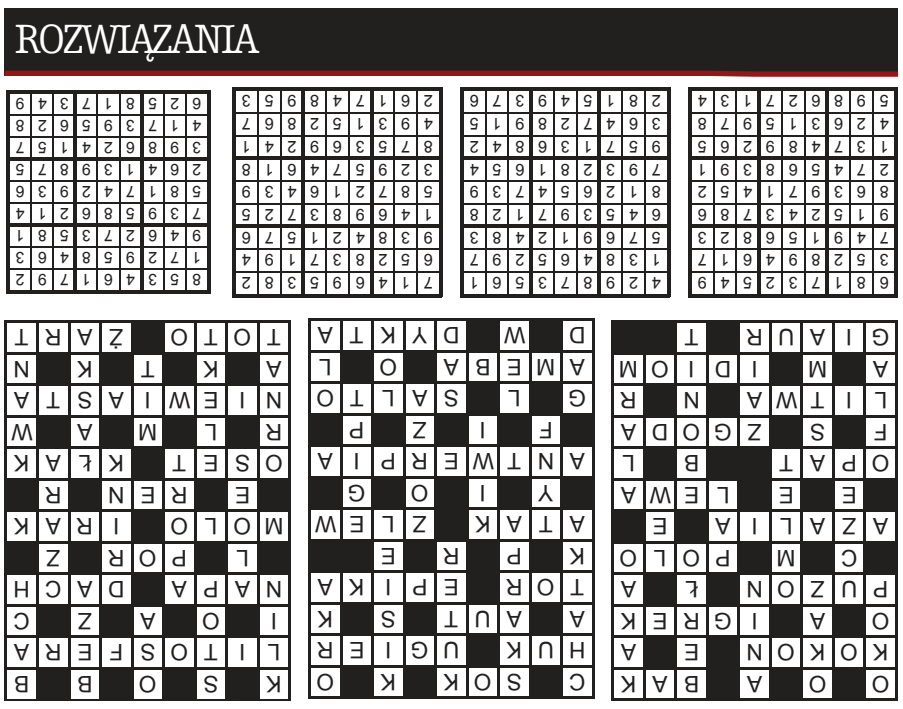

Gazeta Polska codziennie

e-mail: redakcja@gpcodziennie.pl
Adres: ul. Filtrowa 63/43, 02-056 Warszawa
tel.: +48 (22) 290 29 58

NAKŁAD KONTROLOWANY
ZWIĄZEK KONTROLI DYSTRYBUCJI PRASY

Redaktor naczelny: Tomasz Sakiewicz
Zastępcy red. nacz.: Katarzyna Gójska, Olga Doleśniak-Harczuk

Wydawca numeru: Igor Szczęsnowicz
Sekretarz redakcji: Katarzyna Rzuczkowska-Szczęsnowicz **Z-cy**: Joanna Szczurowska, Małgorzata Ablewska
Polska: Igor Szczęsnowicz (kier.)
Świat: Konrad Wysocki (kier.)
Obrona narodowa: Igor Szczęsnowicz
Publicystyka: Piotr Lisiewicz (kier.)
Gospodarka: Marek Michałowski (p.o. kier.)
Kultura: Sylwia Krasnodębska (kier.), Anna Krajkowska (z-ca)
Sport: Artur Szczepanik (kier.)
Wywiady: Olga Alehno
Mazowsze: Natalia Karcz-Kaczkowska (p.o. kier.)
Dolny Śląsk: Janusz Wolniak (kier.)
Nadzór graficzny: Mariusz Troliński (kier.), Krzysztof Lach-Kubica (z-ca)
DTP: Paweł Chrzanowski, Aleksander Razcwarkow, Grzegorz Lipka, Paweł Pawluszek, Maciej Kiełkucki
Wydawca: Forum SA; **Zarząd**: Beata Dróżdż

Rada nadzorcza: Ryszard Czarnecki (przewodniczący)
Baza foto: fotoreporterzy@gazetapolska.pl
Reklama, promocja, ogłoszenia: **reklama@gpcodziennie.pl,** tel. (22) 659 01 74, kom. 505 942 582
Kontakt z czytelnikami, interwencje w godz. 9-13: Anna Kazimierczuk, tel. 603 117 483, Ewa Wójcik, tel. 505 942 224
e-mail: **redakcja@gpcodziennie.pl**
Druk: Seregni Printing Group: Warszawa, Sosnowiec
Prenumerata: www.prenumerata.swsmedia.pl
Kontakt: prenumerata@swsmedia.pl
Tel. 605 900 002, 501 678 819
Konto do wpłat: Niezależne Wydawnictwo Sp. z o.o. Bank PEKAO SA Nr 82 1240 5963 1111 0010 3867 3 017
(przelew z zagranicy SWIFT: PKOP PL PW)
IBAN-PL

Redakcja nie ponosi odpowiedzialności za treść ogłoszeń. Materiałów niezamówionych redakcja nie zwraca. Przekazanie „Gazecie Polskiej Codziennie" materiałów do druku oznacza jednoczesną zgodę na ich emisję w internecie.

eprasa.pl a4dc1f51bc

Express Wieczorny

Piątek-Niedziela 25-27.06.2021 / Bezpłatny dodatek do „Gazety Polskiej Codziennie"

EURO 2020

BEZ SZUKANIA POZYTYWÓW

Mieliśmy nadzieję, że impreza skończy się dla nas nieco później. Sportowo zawiedliśmy – powiedział Zbigniew Boniek na podsumowującej udział Polaków na Euro 2020 konferencji prasowej.

fot. LARS BARON/Reuters/Forum

Ulice w wielu miastach Polski zamieniły się w potoki | fot. Tomasz Hamrat/Gazeta Polska

NAWAŁNICE NAD POLSKĄ

Warszawa znowu odpłynęła

Wczoraj m.in. nad Mazowszem przeszedł front burzowy. Z godziny na godzinę strażacy odnotowywali coraz więcej wezwań. Do Warszawy – jak podała mazowiecka straż pożarna – zostały wysłane trzy plutony wsparcia „Ulewa". W stolicy doszło do licznych podtopień, zalane zostało metro. Burza doprowadziła również do niebezpiecznego zajścia na jednym z parkingów w Kaliszu.

Maj był zimny, czerwiec początkowo upalny i bezdeszczowy, ostatnie dni przynoszą jednak silne burze, w wyniku których dochodzi do wielu niebezpiecznych zdarzeń. Wczoraj po przejściu m.in. nad Mazowszem frontu burzowego doszło do licznych zalań piwnic i nie tylko. W stolicy zrobiło się tak ciemno, że latarnie, które wyposażone są w czujniki oświetlenia, zapaliły się. Jedną z dzielnic, która ucierpiała najbardziej, były Bielany. To tam – jak podał Instytut Meteorologii i Gospodarki Wodnej – w ciągu 30 minut spadło 37,4 mm deszczu. To blisko połowa normy miesięcznej dla czerwca.

Mieszkańcy Warszawy chyba już zdążyli się przyzwyczaić, że po tak gwałtownych burzach zalana jest Wisłostrada na wysokości Cytadeli. Znaczne problemy z odprowadzaniem wody były również na trasie S8, na wysokości wiaduktu tramwajowego przy ul. Rembielińskiej. W wyniku ulewnego deszczu woda zaczęła wdzierać się do stacji metra Młociny, dlatego zostało zamknięte północne wejście do tej stacji.

W tym miejscu nie sposób nie przypomnieć słów Bronisława Komorowskiego, który będąc kandydatem na prezydenta RP w czasie wiosennych powodzi, uspokajał: „Woda ma to do siebie, że się zbiera i stanowi zagrożenie, a potem spływa do Bałtyku". Nic dodać, nic ująć.

Jednak gwałtowne burze powodują nie tylko podtopienia. Do niebezpiecznego zajścia doszło w Kaliszu. Tam, jak relacjonuje lokalna straż pożarna, na jednym z parkingów nad ranem piorun uderzył w zaparkowany samochód ciężarowy. Jak się okazało, spaleniu uległa instalacja elektryczna, do tego eksplodowało sześć opon z tylnej osi naczepy. Eksplozja była na tyle silna, że dwie z opon wylądowały kilkadziesiąt metrów dalej.

Piorun uderzył też w ratusz w Opolu, co spowodowało problemy z pracą telefonów i internetu. Ponadto w mieście od uderzenia pioruna zapaliło się drzewo. Woda zaś wdarła się m.in. do piwnic budynku należącego do Uniwersytetu Opolskiego oraz jednego z przedszkoli. Ulice w wielu miastach Polski zamieniły się w potoki. Internauci komentowali, że w wielu miejscach są problemy z regularnym oczyszczaniem studzienek kanalizacyjnych.

EW
(nkk)

Pić czy nie pić na bulwarach?

Warszawskie Bulwary Wiślane to miejsce bardzo chętnie odwiedzane przez warszawiaków i turystów nie tylko w okresie wiosenno-letnim. Miejsce dobre na rodzinne spacery, ale i wypad ze znajomymi na piwo. I tu powstaje problem. Stołeczna radna Nowoczesnej Anna Aukset-Sekutowicz domaga się wprowadzenia całkowitego zakazu spożywania alkoholu w tym miejscu (poza lokalami gastronomicznymi) w miesiącach letnich – od czerwca do sierpnia. Jak podkreśla radna, „hordy młodych ludzi" nie mogą przeszkadzać rodzinom i osobom starszym. Aukset-Sekutowicz udostępniła nawet ankietę w internecie na ten temat. Jednak innego zdania jest radny klubu Prawa i Sprawiedliwości w radzie miejskiej Maciej Binkowski, który uważa, że takie rozwiązanie jest pójściem na łatwiznę i nie załatwia sprawy.

EW
(nkk)

KRYMINAŁEK

fot. mak. pas/d

PRZESTĘPCZOŚĆ

Morderca wpadł w Norwegii

Paweł Z. odsiadywał dożywocie za podwójny mord. Wyszedł jednak na przepustkę i uciekł z Polski. Wpadł po latach.

Polscy policjanci i funkcjonariusze Krajowego Urzędu Śledczego KRIPOS z Norwegii przeprowadzili wspólną akcję schwytania groźnego bandyty Pawła Z., który był ścigany listem gończym. „Mężczyzna został zatrzymany przy udziale grupy kontrterrorystów na jednej z ulic w Bergen" – ujawniła Komenda Główna Policji.

W listopadzie 1999 r. w mieszkaniu przy ul. Okocimskiej na warszawskiej Woli znaleziono zwłoki dwóch osób, Jacka G. i jego konkubiny Katarzyny K. Oboje zostali zastrzeleni. Morderca nie oszczędził kobiety, choć była w ciąży. Podczas śledztwa podejrzewano, że zbrodnia mogła być efektem przestępczych porachunków – Jacek G. pojawiał się w sprawach przeciwko złodziejom samochodów.

W maju 2000 r. w innej sprawie zatrzymano Pawła Z. ps. Załen i Tomasza D., podejrzanych o napad rabunkowy. Z archiwalnego tekstu „Życia Warszawy" wynika, że w areszcie Paweł Z. przeszedł załamanie nerwowe, napisał też listy, w których przyznał się do podwójnego morderstwa. Wprawdzie ich nie wysłał, ale policjanci i tak się dowiedzieli o ich istnieniu. A także poznali szczegóły zbrodni – zeznawać zgodził się bowiem Tomasz D. Pomiędzy Pawłem Z. i Jackiem G. był konflikt o pieniądze. Ten pierwszy domagał się sporej sumy, ten drugi nie zamierzał płacić. Dlatego zabił wspólnika. Katarzyna K. zginęła, bo była naocznym świadkiem.

Dożywocie – taki wyrok usłyszał Paweł Z. W wakacje 2014 r. sąd jednak udzielił mordercy trzymiesięcznej przerwy w odbywaniu kary. „Z uwagi na ważne względy rodzinne" – przypomniała policja. Chodziło o operację, mężczyzna miał być dawcą nerki dla chorej matki. On jednak uciekł z kraju. I skutecznie ukrywał się przez siedem lat. Wpadł niedawno w Bergen.

Obecnie przebywa w norweskim areszcie i czeka na ekstradycję do Polski.

EW
(gb)

eprasa.pl a4dc1f51bc

Express Wieczorny

UTONIĘCIA

UWAGA NAD WODĄ W środę utonęły dwie osoby – przekazało Rządowe Centrum Bezpieczeństwa. Do tragedii doszło w miejscowościach Wieszowa (województwo śląskie) i Kopań (województwo zachodniopomorskie). Od 1 kwietnia Komenda Główna Policji odnotowała 115 zgonów w wyniku utonięcia.

POLICJA

WPADKA PO LATACH Policjanci z Łosic (województwo mazowieckie) zatrzymali 29-letniego sprawcę wypadku drogowego z 2019 r. Mężczyzna ukrywał się przed wymiarem sprawiedliwości. – Ma do odbycia karę 2,5 roku więzienia – poinformowała w czwartek rzeczniczka miejscowej policji mł. asp. Nina Zaniewicz.

ZŁE SĄDY NAJPIERW ARESZTOWAŁY, A TERAZ WYPUŚCIŁY NOWAKA

Małgorzata Kidawa-Błońska w czasie, gdy miała nadzieję zostać prezydentem Polski | fot. Janusz Wolniak/Gazeta Polska

POLITYKA

Kidawa-Błońska znów nadaje

O Platformie znowu głośno. Nie tylko za sprawą pogłosek o przyjeździe Donalda Tuska z Brukseli, ale też z powodu powrotu Grzegorza Schetyny do jej władz. Małgorzata Kidawa-Błońska w rozmowie z Robertem Mazurkiem opowiedziała, co się w partii dzieje.

Stara zasada wizerunkowa brzmi: nieważne, jak mówią, ważne, żeby mówili. Z tego założenia na pewno wyszła była marszałek Sejmu i zaryzykowała wejście do studia. Niedoszła kandydatka na prezydenta do stracenia wiele nie ma. Od dawna wszyscy znają jej możliwości. Teraz potwierdziła, że w tej materii nadal wiele może. Kuriozalne było jej stwierdzenie, że młodzi ludzie czekają na Tuska. Tydzień temu przypominałem na tych łamach czasy „złotego Donka". Za jego rządów wstępujący w dorosłe życie ludzie nie mieli żadnych perspektyw. Poza emigracją zarobkową do Wielkiej Brytanii. Teraz mogą stamtąd wracać nie tylko dlatego, że nastąpił brexit. Tu, w Polsce, także mają szansę na rozwój i godną pracę.

Pani Kidawa-Błońska ujawniła przy okazji sprawę zrzutki na Sławomira Nowaka. Można sobie wyobrazić, że gdyby nastąpiły rządy jej ugrupowania, rzutki minister pewnie nie tylko byłby z zarzutów oczyszczony, ale może jeszcze znowu trafiłby do rządu. Skala zarzutów wobec gwiazdy Platformy jest porażająca. Kaucja zebrana wysiłkiem wielu (jak mówiła Kidawa:

Spacerkiem po WARSZAWIE

Okęcie przypomina się radnym

Zanim Warszawa stała się widownią w pełni rozwiniętej wojny cywilizacyjnej prowadzonej w najróżniejszych wymiarach i na wielu frontach, mogliśmy obserwować pojedyncze, oderwane od siebie próby uderzania w tożsamość naszego miasta. W moim przekonaniu miały one charakter testu. Przede wszystkim sprawdzano, jaka będzie reakcja społeczna na wprowadzane zmiany.

Myślę, że inicjatorów interesowało również, czy protesty będą konsekwentne i wymuszające powrót do dawnego stanu, czy też szybko wygasną. Stanowczy i trwający do skutku opór jest równie ważny, jak pierwsza negatywna reakcja. Dlatego wracam dziś do kuriozalnej zmiany wprowadzonej w dziedzinie nazewnictwa, eliminującej z publicznego obiegu oraz świadomości nazwę: Okęcie.

W ubiegłym tygodniu rozmawiałem z mieszkańcami domów znajdujących się w rejonie pętli tramwajowej i miałem możliwość przekonać się, że pomimo upływu 10 lat ta sprawa wciąż jest dla nich bulwersująca. W 2011 r. Zarząd Transportu Miejskiego usunął nazwę pętli tramwajowej Okęcie (istniejącej od 1923 r.) i zastąpił ją skrótem: P + R Al. Krakowska. Gdyby chodziło tylko o wprowadzenie nazwy parkingu Parkuj i Jedź, można było po prostu użyć skrótu: P + R Okęcie. Inicjatorom zmiany najwyraźniej zależało jednak na wyeliminowaniu historycznej nazwy. Protesty mieszkańców i varsavianistów pozostały bezskuteczne. Rada m.st. Warszawy miała przywrócić tradycyjną nazwę pętli w październiku 2014 r. Nic takiego jednak się nie stało. Dlaczego? Ponieważ protestującym zabrakło wytrwałości. Czas zatem wrócić do tematu. EW

(js)

SONDA EXPRESSU

Na piwko na bulwar?

W Warszawie trwa dyskusja, czy na Bulwarach Wiślanych powinien obowiązywać zakaz picia alkoholu. Zdania wśród miejskich radnych są podzielone. Zapytaliśmy, co na ten temat myślą nasi Czytelnicy. Oto co powiedzieli:

Elwira, 45 lat, pracownik administracyjny: Powinna być możliwość wypicia piwa na bulwarach. Trzeba się odwołać do rozsądku ludzi i tego, że będą potrafili zachować umiar.

Marcin, 38 lat, urzędnik: Zakaz nie jest potrzebny, tylko trzeba wprowadzić większe kontrole policji i straży miejskiej. Po pierwsze dlatego, żeby ludzie czuli czujne oko, wtedy mniej głupot robią; po drugie – żeby się nikt nie utopił.

Kornel, 41 lat, marketingowiec: Wszystko jest dla ludzi, ciągłe zakazywanie im wszystkiego do niczego nie prowadzi. Bulwary to idealne miejsce do tego, żeby spotkać się ze znajomymi i napić alkoholu.

Miłosz, 39 lat: Jestem przeciwny zakazowi. Niech straż miejska i policja częściej patrolują to miejsce, ale ludziom, którzy potrafią normalnie się napić, niech nie robią problemów.

Karolina, 40 lat, wykładowca akademicki: Nie wiem, dlaczego ostatnio wszystkiego próbuje się zakazywać. Był pomysł zakazu palenia papierosów na balkonach, teraz zakaz picia na Bulwarach Wiślanych. Może niedługo będziemy pytali, czy możemy z domu wyjść.

Katarzyna, 39 lat, pracownik administracji publicznej: Bulwary to miejsce, gdzie zakaz picia alkoholu nie powinien obowiązywać. Mamy w mieście straż, niech się częściej tam przechadza, żeby sprawdzać, czy młodzież zbytnio nie szaleje.

Zuzanna, 52 lata, nauczycielka: Jestem za zakazem. Na bulwarach spaceruje dużo rodzin z dziećmi. To, co działo się w poprzednich latach, nie zawsze było przyjemne. Odnoszę wrażenie, że dużo młodzieży w tym miejscu sobie folgowało i spożywało nadmierne ilości alkoholu.

Norbert, 27 lat, sprzedawca: Nie dla zakazu. Tereny nad Wisłą to miejsce odpoczynku i właśnie takie, gdzie przyjemnie jest sobie wypić piwko. EW

(oprac. nkk)

Oszustwa na 3 mln zł

Sąd w Suwałkach aresztował na trzy miesiące parę, która pod pretekstem organizowania szkoleń wyłudziła z Regionalnego Programu Operacyjnego dla Woj. Warmińsko-Mazurskiego 3,3 mln zł – poinformował rzecznik prasowy KWP w Olsztynie Tomasz Markowski. – Podejrzani zarządzali spółką, która organizowała w Ełku szkolenia dla mikro- i małych przedsiębiorców. Szkolenia miały dotyczyć marketingu, autopromocji, strategii rozwojowych itp. Były w 80 proc. refundowane ze środków unijnych. Aby przedsiębiorca mógł skorzystać z refundacji, wybierał z bazy odpowiednie dla siebie szkolenie i je opłacał. Następnie od operatora środków unijnych otrzymywał zwrot 80 proc. wydatków – tłumaczył rzecznik. – Zarzuty dotyczą popełnienia oszustwa, a także fałszowania faktur VAT oraz przestępstw karno-skarbowych. Podejrzanym grozi do 15 lat pozbawienia wolności – dodał. EW

(masz, PAP)

eprasa.pl a4dc1f51bc

WYROK

fot. Pixabay/d

8 LAT ZA NAPAD STULECIA Sąd Okręgowy w Łodzi skazał na osiem lat więzienia wiceprezesa firmy ochroniarskiej Grzegorza Ł., pomysłodawcę skoku stulecia. W czasie napadu z 2015 r. w Swarzędzu skradziono blisko 8 mln zł. Zatrudniony w firmie ochroniarskiej pod fałszywym nazwiskiem konwojent odjechał autem z gotówką.

POSZUKIWANIA

fot. Wikipedia/d

NIE ZNALEŹLI BURSZTYNOWEJ KOMNATY W czwartek w kompleksie bunkrów w Mamerkach kolejny raz podjęto próbę poszukiwania legendarnego skarbu. – Wszystkie bunkry były puste. Znowu nie znalazłem Bursztynowej Komnaty, ale jestem bardzo zadowolony z poszukiwań – oświadczył najemca kompleksu Bartłomiej Plebańczyk.

„Każdy dawał taką kwotę, jaką mógł, to złożyło się z małych i większych sum") przypomina mi powiedzenie: „Jak kraść, to miliony".
Nie ma się co dziwić, że dla pani Kidawy dzisiejsze sądy są złe. Jak mogą czepiać się tak kryształowego człowieka! Na początku sprawy Nowaka jego polityczni przyjaciele milczeli, ale kiedy sam Tusk złotą myśl wyjawił, że to musi być sprawa polityczna, przestali się wstydzić swojego chłopaka. Według pani marszałek polskie sądy są przez sześć lat demolowane. Tyle że wystarczy jedno wystąpienie byłego premiera, a taki Nowak już jest na wolności.
Czy wystąpienie Kidawy zwiastuje coś nowego, przynajmniej wśród części aktywu Platformy? Myślę, że tak. Pani marszałek, skompromitowana wielokrotnie swoimi wypowiedziami, mogła pleść różne androny. Dzisiaj nie jest już politykiem pierwszego planu, może znowu przecierać drogę Grzegorzowi Schetynie i obiecywać gruszki na wierzbie. A nuż ktoś uwierzy… EW

(jw)

HISTORIA W PIGUŁCE

Sowieckie naloty na Warszawę

Właśnie mija 80 lat od jednego z najmniej znanych epizodów II wojny światowej. Już następnego dnia po niemieckim ataku na ZSRS sowieckie lotnictwo wyruszyło nad Warszawę. 23 czerwca 1941 r. o godz. 19.17 bombowce DB-3F z 212. Samodzielnego Pułku Lotnictwa Bombowego Dalekiego Zasięgu zaatakowały mosty na Wiśle i niemieckie obiekty na terenie miasta.

Most Średnicowy był jednym z celów sowieckich nalotów na okupowaną przez Niemców Warszawę | fot. Janusz Gajdamowicz/Gazeta Polska

Nadlatujące bombowce wzbudziły zaciekawienie mieszkańców, którzy – mimo zagrożenia życia – obserwowali nalot z okien, balkonów i dachów kamienic. W czasie pierwszego nalotu ucierpiały m.in. zabudowania Okęcia i Śródmieścia, w tym gmach Teatru Wielkiego. „Podczas pierwszego nalotu bombowców sowieckich na Warszawę zabito i raniono kilkadziesiąt osób. Wyrządzone szkody materialne są niewielkie" – pisał dwa dni po nalocie wydawany przez okupantów „Nowy Kurier Warszawski". Niemcy bagatelizowali bombardowania – głównie na użytek propagandy – ale wkrótce przekonali się, że nie były one jednorazowym epizodem. Warszawę czekały kolejne, jeszcze silniejsze naloty ze wschodu. Kontynuacją wydarzeń z 1941 r. były działania podjęte w sierpniu i wrześniu następnego roku oraz najtragiczniejsze w skutkach z 12 na 13 maja 1943 r. Bilans sierpniowego nalotu okazał się tragiczny: poszkodowanych było ok. 1000 osób, 200 straciło życie. Śmierć poniosło 60 Niemców, 300 zostało rannych. Według źródeł konspiracyjnych zniszczono ok. 130 domów mieszkalnych. Organ prasowy Komendy Głównej AK „Biuletyn Informacyjny" z 27 sierpnia napisał: „W ciężkim przejściu, jakim dla ludności Warszawy był nalot sowiecki, dużą pociechą było wyjątkowo tchórzliwe zachowanie się Niemców, zarówno wojskowych, jak i cywilnych. Szukając schronienia w pewniejszych, jak im się zdawało, domach polskich, wpadali tam dosłownie bez portek, trzęsąc się ze strachu". W 1945 r. Polska znalazła się w bloku wschodnim i na prawie pół wieku pogrążyła się w komunizmie. Nie dziwi więc, że w czasach PRL fakt sowieckich nalotów na Warszawę został świadomie przemilczany. EW

(jg)

EXPRESSEM

fot. Arkadiusz Ławrywianiec/Gazeta Polska

Walka o wodę

Mieszkańcy gminy Wolanów w woj. mazowieckim muszą nauczyć się rozsądnie korzystać z wody, w przeciwnym razie ich portfele mogą znacznie się uszczuplić. W gminie wprowadzono zakaz podlewania ogródków i napełniania basenów z gminnej sieci w godz. 6–22. Na osoby, które nie zastosują się do apeli gminnych władz, może zostać nałożona kara w wysokości nawet 500 zł. Decyzja podyktowana jest tym, że w trakcie podlewania ogródków bardzo mocno zmniejsza się ciśnienie wody w sieci i brakuje jej w domowych kranach.

Czekali na to połączenie 11 lat

Sobota 26 czerwca to ważny dzień dla mieszkańców województwa podkarpackiego. To właśnie wtedy po 11 latach oczekiwania będzie można pojechać pociągiem na trasie Zagórz–Uherce. Składy będą wyjeżdżały na trasę w weekendy. Jest to możliwe dzięki inwestycji PKP PLK. Na odcinku Zagórz–Uherce wymieniono m.in. ponad 4 tys. podkładów. Ponadto poprawiony został stan mostu w Zagórzu nad Sanem.

Nie zapomnisz o podatku

Mieszkańcy Olsztyna mogą być pewni, że już teraz nie zapomną o tym, kiedy i jak duże podatki lub inne należności na rzecz miasta muszą uiścić. Urząd miejski po wakacjach uruchomi usługę informowania mieszkańców o zbliżających się terminach płatności za pomocą mejla lub SMS. Aby otrzymać takie powiadomienie, trzeba najpierw złożyć w urzędzie stosowne oświadczenie.

Odruch serca

W ostatni weekend doszło do ogromnej tragedii w miejscowości Nowa Biała w woj. małopolskim. W miejscowości spłonęło 25 domów, w których mieszkało łącznie ponad 100 osób. Teraz z całego kraju płynie pomoc dla pogorzelców, ludzie przesyłają m.in. odzież, organizują zbiórki pieniędzy, licytacje. Do pięciu rodzin z Nowej Białej trafi również 1 mln zł z rezerwy celowej budżetu państwa. Są to rodziny, których domy nie nadają się już do zamieszkania i muszą zostać rozebrane.

(nkk)

PITAVAL POLSKI

Morderca bez dwóch palców

W ciągu zaledwie miesiąca w Warszawie doszło do serii brutalnych ataków na młode kobiety. Dwie ofiary nie przeżyły. Mordercą okazał się 25-letni Tadeusz Ołdak. Mężczyzna skończył na stryczku.

Pierwszą zbrodnię odkryto 7 kwietnia 1950 r., gdy znaleziono zwłoki 40-letniej Walerii Ł. Została bestialsko zamordowana, a sprawca nie tylko zadawał ciosy w głowę i udusił ofiarę, ale po śmierci zgwałcił kobietę. Z późniejszych relacji „Expressu Wieczornego" wynika, że w trakcie oględzin miejsca tragedii zabójca stał w pobliżu i w tłumie gapiów przyglądał się pracy milicjantów. Skąd to wiadomo? Od kolejnej ofiary napaści.
Irena L. miała ogromnie dużo szczęścia, bo choć została zaatakowana, a sprawca nie ukrywał, że chce ją zabić, to nagle zaczął mówić. To była scena niczym z tandetnych filmów sensacyjnych, gdy morderca opowiada ofierze o swoim życiu. Ołdak przyznał, że udusił Walerię Ł. Wspominał też ojca – inwalidę bez nóg. W pewnej chwili kobieta skorzystała z nieuwagi bandyty, wyrwała się i wskoczyła do jeziora. Wtedy on uciekł. Długo jednak bała się wyjść na brzeg, zrobiła to dopiero, gdy dostrzegła rybaków.
Milicjantom przekazała, że napastnik był ubrany w wojskowy drelich, a przede wszystkim dostrzegła w jego lewej dłoni brak dwóch palców. Niestety, mimo tych cennych informacji „wampira z Warszawy" nie udało się natychmiast schwytać. A on nadal atakował. Na terenie ogródków działkowych zgwałcił i zamordował 20-letnią Marię W., ekspedientkę z Grochowa. Kilka dni później – 12 maja – napadł na 18-letnią Barbarę F. Gdy ją dusił, straciła przytomność i zapewne tylko to uratowało jej życie.
W końcu jednak wpadł. Irena L. wyznała, że napastnik wspomniał o mieszkaniu w barakach. Opisał je – wprawdzie już nie istniały, ale milicjanci zaczęli szukać dawnych lokatorów. To była żmudna robota, ale w końcu dotarli do mężczyzny pamiętającego, że jego sąsiadami byli Ołdakowie, których ojciec nie miał nóg. Wezwano na przesłuchanie dwóch synów inwalidy.
Jerzy potwierdził, że jego brat nie ma dwóch palców. Tadeusz jednak znikł. Uciekł z Warszawy i przez blisko miesiąc ukrywał się na Podlasiu. Wpadł, bo napisał list do żony. Mężczyznę zatrzymano 10 czerwca.
Proces był formalnością, bo wina Tadeusza Ołdaka nie budziła wątpliwości. Jedyną wątpliwością pozostawał wymiar kary. 25-letni mężczyzna został skazany na śmierć. Egzekucję wykonano w kwietniu 1951 r. EW

(gb)

Zjednoczeni miłością

Dziennikarz mediów Strefy Wolnego Słowa Leszek Galarowicz napisał poradnik „Zjednoczeni miłością. Dla narzeczonych i małżonków". Autor, jako doświadczony i wnikliwy obserwator życia, dostrzega popełniane przez narzeczonych i młodych małżonków błędy i czyhające na nich zagrożenia. Podpowiada, w jaki sposób rozwiązywać problemy, które pojawiają się na nowej drodze życia młodej pary. Słusznie przekonuje, że dobrze funkcjonujące małżeństwo i rodzina powinny być oparte na właściwym rozumieniu takich pojęć, jak: kobieta i mężczyzna, miłość, zakochanie i seks, oraz na odpowiedzialnej miłości i dialogu. Gorąco polecamy naszym Czytelnikom tę wyjątkową i niezwykle przydatną pozycję! EW

(masz, PAP)

eprasa.pl a4dc1f51bc

WYGRANA BRAZYLII Broniąca tytułu piłkarska reprezentacja Brazylii odniosła trzecie zwycięstwo w odbywającym się w tym kraju turnieju Copa America. W środę Canarinhos wygrali z Kolumbią 2:1, ale nie obyło się bez kontrowersji. Zwycięskiego gola strzelił Casemiro w 100. minucie meczu.

CYTAT DNIA

fot. Jacek Hamar/Gazeta Polska

KAMIL GLIK Polski obrońca Kamil Glik nie przebierał w słowach po porażce Biało-Czerwonych na Euro 2020: „Widocznie nie zasłużyliśmy, żeby grać dalej w tym turnieju. Na pewno bardzo szkoda, bo myślę, że te wszystkie bramki stracone w całym Euro były jak najbardziej do uniknięcia".

BONIEK PODSUMOWAŁ NIEUDANE EURO 2020

PIŁKA NOŻNA

Bez szukania pozytywów

Mieliśmy nadzieję, że impreza skończy się dla nas nieco później. Sportowo zawiedliśmy i nie osiągnęliśmy rezultatu, jakiego oczekiwaliśmy – powiedział Zbigniew Boniek na podsumowującej udział Polaków w Euro 2020 konferencji prasowej. Na mistrzostwach Europy Polacy zajęli ostatnie miejsce w grupie E.

Udział w Euro kończymy po trzech meczach | fot. LARS BARON/Reuters/Forum

– Oprócz meczu z Hiszpanami, którzy zawsze mają przewagę w posiadaniu piłki, w pozostałych spotkaniach byliśmy w tym elemencie lepsi. Nie potrafiliśmy tego przekuć w jakość. Widziałem to po piłkarzach. Trzy lata temu inaczej się zachowywali. Po Szwedach spodziewali się, że nie będzie ich na więcej stać. Mieliśmy przewagę nad przeciwnikiem, więcej okazji, ale stało się, jak się stało – powiedział Boniek.

Według odchodzącego ze stanowiska w sierpniu prezesa PZPN o tym, że zajęliśmy ostatnie miejsce w grupie, zdecydowały umiejętności piłkarzy. A w zasadzie ich brak. – Pod względem taktycznym wyglądaliśmy dobrze i dominowaliśmy w wielu elementach nad Szwecją i Słowacją. Na koniec jednak o wyniku decyduje jakość. Nawet wczorajszy mecz pokazał, że mieliśmy 30–40 dośrodkowań, ale 90 proc. z nich nie dochodziło do adresatów. To jest ta jakość, która potem robi różnicę. Tego nam zabrakło – stwierdził.

Boniek nie uważa, że po nieudanym Euro kadrę powinien objąć nowy selekcjoner. – Paulo Sousa ma ważny kontrakt z Polskim Związkiem Piłki Nożnej. Umowa ma różne klauzule. Uważam, że jest to dobry trener. Pociągnął za sobą zawodników. Graliśmy inaczej, niż byliśmy do tego przyzwyczajeni. Mamy drużynę, która musi walczyć co najmniej o awans do baraży. We wrześniu czekają nas bardzo trudne mecze. Nie rozwiążemy problemów zmianami selekcjonerów. Potrzebna jest nam stabilność. Chcemy grać dobrze w piłkę, dominować nad rywalem. Czasami pewne rzeczy boisko weryfikuje. W piłce nożnej nigdy nie ma drugiej próby. Sousa jest trenerem, który ma wielkie doświadczenie. Wie, czego temu zespołowi potrzeba. Gdyby miał trochę szczęścia, wszystko wyglądałoby inaczej – zakończył. EW

(krol)

Premier podziękował

„Dziękuję reprezentacji Polski za ambitną walkę do końca. Nasza przygoda z @EURO2020 dobiegła końca, ale przed nami kolejne piłkarskie wyzwania. Walka z Hiszpanią i ze Szwecją pokazała nową, lepszą reprezentację" – napisał na Twitterze szef rządu, premier Mateusz Morawiecki. Biało-Czerwoni przegrali w Sankt Petersburgu ze Szwecją i jako jedna z ośmiu drużyn odpadli z dalszej fazy mistrzostw Europy. W trzech meczach grupy E turnieju polscy piłkarze zdobyli tylko jeden punkt – przegrali 1:2 ze Słowacją, następnie zremisowali 1:1 z Hiszpanią i w środę ulegli Szwecji 2:3.

EW

(krol)

EURO 2020

Zaczyna się poważne granie

Były 24 zespoły, zostało 16. Po kilku dniach przerwy rozpoczyna się faza pucharowa. Z weekendowych meczów 1/8 finału najciekawiej będzie w niedzielę wieczorem. Aktualni mistrzowie Europy Portugalczycy spotkają się z Belgami.

Portugalia trafiła do grupy śmierci i do samego końca musiała drżeć o awans. Rozegrała dwa cudowne mecze z Francją i Niemcami, ale i tak przepustkę do czołowej szesnastki zapewniła sobie z trzeciego miejsca. Świetny turniej rozgrywa Cristiano Ronaldo. 36-letni Portugalczyk imponuje skutecznością przede wszystkim z rzutów karnych. Prowadzi w klasyfikacji najskuteczniejszych strzelców mistrzostw Europy. W 24 meczach zanotował 14 bramek.

Portugalczyk zrównał się też liczbą trafień z najskuteczniejszym w dziejach piłkarzem w rozgrywkach międzypaństwowych – Alim Daei, który w reprezentacji strzelił 109 goli. 52-letni obecnie Daei na swój dorobek zapracował w 149 występach w drużynie narodowej. Starcie Portugalii z Belgią to prawdziwy hit 1/8 finału. Brązowi medaliści poprzedniego mundialu jak burza przeszli fazę grupową, pokonując Finlandię, Rosję i Danię. Portugalczycy mają Ronaldo, a u Belgów za

gole odpowiedzialny jest Romelu Lukaku. Napastnik Interu Mediolan w fazie grupowej zapisał na swoim koncie trzy trafienia. EW

(krol)

24 OKRĄŻENIA

fot. mat. nas./d

Początek Wielkiej Pętli

W sobotę w Bretanii rozpocznie się 108. edycja Tour de France. Z Brestu wystartuje 184 kolarzy, a wśród nich dwóch Polaków – Michał Kwiatkowski i Rafał Majka. Tytułu będzie bronić młody Słoweniec Tadej Pogačar z drużyny Majki – UAE Team Emirates. Zwycięstwo Pogačara w ubiegłym roku było dużą niespodzianką. Słoweniec, który następnego dnia po zakończeniu Wielkiej Pętli obchodził 22. urodziny, debiutował w niej i został najmłodszym od 116 lat triumfatorem. Świetnie jeździł po górach, wygrał łącznie trzy etapy, w tym przedostatni – jazdę indywidualną na czas w Wogezach, w której zmiażdżył rywali. Koszulkę lidera odebrał wtedy swojemu rodakowi Primožowi Rogličowi.

Hawks na prowadzeniu

Trae Young poprowadził zespół Atlanta Hawks do wyjazdowego zwycięstwa nad Milwaukee Bucks 116:113 w pierwszym meczu finału Konferencji Wschodniej ligi NBA. 22-letni amerykański koszykarz zdobył 48 punktów oraz miał 11 asyst i siedem zbiórek. Atlanta Hawks, mistrzowie NBA z 1958 r. (siedzibę mieli w Saint Louis), ostatni raz grali w finale konferencji w 2015 r., ale wówczas ulegli Cleveland Cavaliers 0–4. To oznacza, że środowa wygrana jest ich pierwszą w półfinale rozgrywek NBA od... 1968 r., tj. od czasu przeprowadzki do Atlanty. Kolejne spotkanie finału na Wschodzie odbędzie się w piątek ponownie w Milwaukee. Na Zachodzie Phoenix Suns prowadzą z Los Angeles Clippers 2–0.

(krol)

eprasa.pl a4dc1f51bc

Programy autorów „Codziennej” i „Gazety Polskiej” zostały wyróżnione na czerwono.

PRAWDZIWE MĘSTWO

WESTERN, PIĄTEK 25.6, GODZ. 21.35, TVP1

Ojciec czternastoletniej Mattie Ross (Hailee Steinfeld) został zastrzelony z zimną krwią przez tchórzliwego Toma Chaneya (Josh Brolin). Dziewczynka zrobi wszystko, by zbrodniarza spotkała sprawiedliwa kara. Z pomocą twardego szeryfa Roostera Cogburna (Jeff Bridges), łatwo chwytającego za broń i często zaglądającego do kieliszka, Mattie wyrusza w niebezpieczny pościg. Dziewczyna musi dopaść mordercę, który skrył się na terytorium Indian, nim uczyni to łowca nagród, strażnik z Teksasu, LaBoeuf (Matt Damon). Mężczyzna ściga Chaneya za inne morderstwo.

fot. Zbyszek Kaczmarek/Gazeta Polska

RYSZARD CZARNECKI

NIEDZIELA, 27.6 godz. 19.20, TVP HISTORIA

Geniusze i marzyciele. Zygmunt Puławski – Polskie skrzydła

Sam chętnie obejrzę program o pilocie, inżynierze i konstruktorze lotniczym, twórcy polskich myśliwców. To właśnie Puławski opracował nowatorskie dla lotnictwa rozwiązania: oryginalny układ skrzydeł, czyli tzw. „płat Puławskiego” lub „płat polski”, ale też podłoże nożycowe. Dokument Jarosława Minkiewicza pokazuje, jak bardzo Polacy odcisnęli piętno na światowej myśli technicznej, będąc autorami wynalazków na globalną skalę.

NIEDZIELA, 27.6 godz. 23.30, TV TRWAM

Tam, gdzie Bóg płacze: On nie jest biały

Dokument o rządzonej przez komunistów Angoli: jeszcze kilkadziesiąt lat temu w tej dawnej kolonii portugalskiej było wiele kościołów i bardzo wielu katolików. Dziś zostały ruiny świątyń i masowe groby…

WTOREK, 29.6 godz. 18.10, TVP HISTORIA

Niezwykłe historie Biało-Czerwonych

Jako pasjonat historii sportu polecam dokument z cyklu pokazującego polskich sportowców – patriotów. Tym razem sylwetki pierwszego polskiego finalisty Igrzysk Olimpijskich w pływaniu oraz 8-krotnego mistrza Polski i 8-krotnego rekordzisty Polski, warszawiaka Andrzeja Kłopotowskiego oraz dwukrotnego rekordzisty świata i pierwszego Polaka, który ustanowił rekord globu na 100 m stylem klasycznym – wicemistrza Europy i olimpijczyka, a później działacza „Solidarności”, wrocławianina Marka Petrusewicza.

fot. Zbyszek Kaczmarek/Gazeta Polska

PODRÓŻNICZY

ZA SIÓDMĄ GÓRĄ

SOBOTA 19.6 GODZ. 21.00, TV REPUBLIKA

Przed nami druga odsłona prosto z Kocka – miasta w powiecie lubartowskim. Tym razem Stefan Czarniecki przybliży nam postać gen. Kleeberga. Będzie o tym, gdzie spoczywa jego ciało, oraz gdzie sam generał chciał spocząć. Podróżnik pokaże, w jaki sposób Kock upamiętnił tego bohatera. Będzie także o żydowskiej społeczności miasteczka. Żydzi bowiem stworzyli tu ważny ośrodek polskiego chasydyzmu. Czarniecki opowie o tym, która z postaci jest w Kocku szczególnie pamiętana, a także o dosyć ciekawych historiach związanych z żydowską mniejszością Kocka.

TRANSMISJA

EUROPEJSKI STADION KULTURY – RZESZÓW 2021

PIĄTEK 25.6 GODZ. 22.35, TVP2

Europejski Stadion Kultury (ESK) to największy festiwal kulturalny na Podkarpaciu. Od roku 2013 odbywa się w ramach festiwalu Wschód Kultury. Jego formuła obejmuje Koncert Główny z udziałem kolektywów i kilkadziesiąt wydarzeń zlokalizowanych w różnych rejonach miasta. W tym roku spośród polskich artystów wystąpią m.in.: Krzysztof Zalewski, Sylwia Grzeszczak i Grubson, którzy stworzą niepowtarzalne artystyczne kolektywy z gwiazdami z Ukrainy i Białorusi. Zobaczymy również zespół Voo Voo, Spiętego czy Kasai w unikatowym projekcie muzycznym ANAWA 2020.

SCIENCE FICTION

GWIEZDNE WOJNY: SKYWALKER. ODRODZENIE

WTOREK 29.6 GODZ. 20.00, POLSAT

Finałowa część sagi filmowej, która stała się światowym popkulturowym fenomenem. Pozostający przy życiu członkowie Ruchu Oporu jednoczą siły, aby stawić czoła Najwyższemu Porządkowi. Każdy z nich zmaga się zarówno ze swoimi własnymi demonami, jak i ze skutkami wydarzeń z przeszłości. Tymczasem Jedi i Sithowie prą do ostatecznego starcia. W centrum wydarzeń jest Rey (Daisy Ridley), niegdyś sierota, która stała się ostatnią nadzieją Ruchu Oporu i walczy jako ostatni rycerz Jedi w galaktyce. Czy bitwa o wolność zostanie rozstrzygnięta ostatecznie?

KLIKAJ MĄDRZE www.niezalezna.pl O nas jest głośno!

eprasa.pl a4dc1f51bc

Programy autorów „Codziennej” i „Gazety Polskiej” zostały wyróżnione na czerwono.

G.I. Jane godz. 23.30

Islandzka miłość godz. 0.25

Łowca czarownic godz. 20.05

Kongo godz. 0.40

Wolne głosy godz. 17.15

Rodzina Połanieckich godz. 22.35

TVP 1

RANO
- **08:00** Wiadomości
- **08:10** Pogoda
- **08:15** Kwadrans polityczny
- **08:35** Ranczo (9) - serial
- **09:40** Komisarz Alex (163) - serial
- **10:35** Ojciec Mateusz (242) - serial
- **11:25** Uzdrowisko - serial
- **12:00** Wiadomości
- **12:10** Agrobiznes
- **12:30** Agropogoda
- **12:40** Magazyn rolniczy
- **12:55** Natura w Jedynce
- **14:00** Elif (1002) - serial
- **15:00** Wiadomości

PO POŁUDNIU
- **15:10** Pogoda
- **15:15** Alarm!
- **15:35** Gra słów. Krzyżówka - teleturniej
- **16:00** Przysięga (432) - serial
- **17:00** Teleexpress
- **17:15** Jaka to melodia? - pr. rozryw.
- **17:55** Klan (3833) - serial
- **18:20** Kasta - serial
- **18:55** Jeden z dziesięciu - teleturniej
- **19:25** Sport
- **19:30** Wiadomości

WIECZOREM
- **20:05** Pogoda
- **20:10** Alarm!
- **20:35** Operacja Lato’76 (Radom’76) - film dokumentalny
- **21:35** Prawdziwe męstwo - western, USA 2010
- **23:30** G.I. Jane - dramat obyczajowy, Wielka Brytania/USA 1997, wyk. Demi Moore, Viggo Mortensen
- **01:45** Ocaleni - reality show
- **02:50** S.W.A.T. - Jednostka specjalna 2 (44) - serial

TVP 2

RANO
- **07:55** Pytanie na śniadanie
- **10:45** Panorama
- **10:50** Pytanie na śniadanie
- **11:20** Policzmy się dla Polski
- **11:30** Dziewczyny ze Lwowa (15) - serial
- **12:30** Koło fortuny - teleturniej
- **13:15** Pensjonat nad rozlewiskiem (10) - serial
- **14:05** Va banque - teleturniej
- **14:35** Ostoja - mag.
- **15:10** Górscy ratownicy (93) - serial
- **16:00** Koło fortuny - teleturniej

PO POŁUDNIU
- **16:35** Familiada - teletuniej
- **17:05** Rodzinka.pl (253) - serial
- **17:30** Rodzinka.pl (254) - serial
- **18:00** Panorama
- **18:20** Va banque - teleturniej
- **18:50** Wojciech Cejrowski - boso przez świat: Peru. Szkoła kuskeńska
- **19:30** Barwy szczęścia (2417) - serial
- **20:10** Lato, muzyka, zabawa. Wakacyjna trasa Dwójki - 2021: Mrągowo, część 1
- **21:15** Lato, muzyka, zabawa. Wakacyjna trasa Dwójki - 2021: Mrągowo, część 2
- **22:35** Europejski Stadion Kultury - Rzeszów 2021 - koncert
- **00:25** Islandzka miłość - film obyczajowy, Niemcy 2019. Claudia przybywa na wymarzone wesele syna, Patricka. Kobieta ukrywa przed nim fakt, że ma romans z jego najlepszym przyjacielem.
- **02:00** Grease - musical, USA 1978

TVN

RANO
- **07:00** Ukryta prawda (1201) - serial
- **08:00** Kuchenne rewolucje - pr. rozryw.
- **09:00** Ten moment (5) - serial
- **09:35** SOS. Ekipy w akcji (5) - serial
- **10:35** Rozwód. Walka o wszystko (5) - serial
- **11:35** Doradca smaku
- **11:45** Ukryta prawda (941) - serial
- **12:50** Ukryta prawda (1202) - serial

PO POŁUDNIU
- **13:50** Ukryta prawda (781) - serial
- **14:55** Szpital (436) - serial
- **16:00** LAB (24) - serial
- **17:00** Kuchenne rewolucje - pr. rozryw.
- **18:00** Ukryta prawda (942) - serial
- **19:00** Fakty
- **19:25** Uwaga! Koronawirus
- **19:25** Sport
- **19:45** Pogoda
- **19:55** Uwaga!
- **20:05** Łowca czarownic - film fantasy, Kanada/Chiny/USA 2015. Współczesny Nowy Jork. Ostatni łowca czarownic staje do walki przeciwko wiedźmom.
- **22:30** Torque: Jazda na krawędzi - film sensacyjny, Australia/USA 2004
- **00:10** „Magnezja” - kulisy produkcji
- **00:40** Kuba Wojewódzki - talk-show
- **01:40** Uwaga!

POLSAT

RANO
- **06:00** Nowy dzień z Polsat News
- **08:40** Malanowski i partnerzy (260) - serial
- **09:10** Malanowski i partnerzy (261) - serial
- **09:40** Sekrety rodziny (159) - serial
- **10:40** Dlaczego ja? (486) - serial
- **11:40** Gliniarze (539) - serial
- **12:50** Wydarzenia
- **13:25** Interwencja
- **13:40** Trudne sprawy (833) - serial
- **14:40** Dlaczego ja? (999) - serial

PO POŁUDNIU
- **15:50** Wydarzenia
- **16:10** Pogoda
- **16:15** Interwencja
- **16:35** Gliniarze (484) - serial
- **17:40** Sekrety rodziny (190) - serial
- **18:50** Wydarzenia
- **19:30** Gość „Wydarzeń”
- **19:45** Sport
- **19:55** Pogoda
- **20:00** Polsat SuperHit Festiwal 2021: Płynie w nas gorąca krew - koncert Beaty Kozidrak i zespołu Bajm
- **21:00** Polsat SuperHit Festiwal 2021: Sopocki Hit Kabaretowy
- **00:40** Kongo - film przygodowy, USA 1995, wyk. Dylan Walsh, Laura Linney, Ernie Hudson. Członkowie ekspedycji naukowej giną bez śladu w Kongo. Grupa ludzi wyrusza na ratunek, nie wiedząc, z czym przyjdzie im się zmierzyć.
- **03:00** Tajemnice losu - pr. rozryw.

REPUBLIKA

RANO
- **07:00** Transmisja mszy świętej z Jasnej Góry
- **07:30** Polska na dzień dobry
- **09:30** W punkt
- **09:50** Telezakupy
- **10:05** Ostry dyżur prawniczy
- **10:20** Telezakupy
- **10:40** Mówi się…
- **11:20** Telezakupy
- **11:35** Polska na dzień dobry
- **13:00** Telezakupy
- **13:15** Wolne głosy
- **13:30** Oddaję Państwu głos
- **14:00** Telezakupy

PO POŁUDNIU
- **14:15** Otwartym tekstem
- **14:45** Telezakupy
- **15:00** Koronka do Miłosierdzia Bożego
- **15:30** Republika po południu
- **17:15** Wolne głosy
- **17:55** Wolne głosy - zagranica
- **18:15** Ekonomia raport - flash
- **18:30** Dzisiaj - serwis inform.
- **18:55** Sport w Republice
- **19:00** Prognoza pogody
- **19:05** 10.04.2010. Fakty
- **19:25** Rozmowa ściśle jawna
- **19:45** Republika młodych

WIECZOREM
- **20:15** Twoja Akcja
- **20:30** Geopolityczny tygiel
- **21:00** Specjaliści od wszystkiego
- **21:30** Kulisy manipulacji
- **22:00** Republika pyta
- **22:25** Ekonomia raport
- **22:50** Suma dnia
- **23:15** Poland Daily
- **00:10** Dzisiaj - serwis inform.
- **00:30** Sport w Republice
- **00:35** Prognoza pogody
- **00:45** Rozmowa ściśle jawna
- **01:00** 10.04.2010. Fakty
- **01:20** Republika pyta

POLONIA

RANO
- **06:30** Leśniczówka (154) - serial
- **07:00** Wojciech Cejrowski - boso przez świat
- **07:30** Pytanie na śniadanie
- **10:50** Panorama
- **11:20** Co na obiad?
- **11:30** Ja to mam szczęście! (5) - serial
- **12:00** Wiadomości
- **12:15** Australia Express
- **12:35** Ja wam pokażę! (2) - serial
- **13:25** Ja wam pokażę! (3) - serial
- **14:15** 10. Festiwal Kabaretu Koszalin 2004. Marian i Hela - powtórka z wesela na bis

PO POŁUDNIU
- **15:05** W kotle historii
- **15:35** Czas pieniądza
- **15:55** Bajki naszych rodziców
- **16:30** Rodzinka.pl (82) - serial
- **17:00** Teleexpress
- **17:20** Polonia jest kobietą
- **17:50** Gra słów. Krzyżówka - teleturniej
- **18:20** Ja to mam szczęście! (5) - serial
- **18:50** Przystanek Ameryka
- **19:10** Olá Polônia

WIECZOREM
- **19:30** Wiadomości
- **20:05** Sport
- **20:10** Pogoda
- **20:15** Przystań (3) - serial
- **21:10** Centralne Biuro Humoru - pr. rozryw.
- **22:05** Polonia 24
- **22:35** Rodzina Połanieckich (5) - serial
- **00:00** Focus on Poland
- **00:20** Gra słów. Krzyżówka - teleturniej
- **00:50** Przystanek Ameryka
- **01:10** Olá Polônia

TRWAM

RANO
- **08:00** Informacje dnia
- **08:15** Polski punkt widzenia
- **08:45** Mahajanga
- **09:10** Z wędką nad wodę
- **09:45** Duc in altum
- **10:00** Informacje dnia
- **10:15** Rozmowy niedokończone
- **11:25** Głos Polski
- **11:45** Spotkania z ekologią
- **12:00** Anioł Pański
- **12:03** Informacje dnia
- **12:20** Ziemia Obiecana - serial
- **13:05** Jan Paweł II - film animowany, Hiszpania 2006

PO POŁUDNIU
- **13:30** Msza święta z Jasnej Góry
- **14:30** Zrozumieć Antycywilizacje
- **15:00** Koronka do Bożego Miłosierdzia
- **15:20** Mocni w wierze
- **15:50** Ma się rozumieć
- **16:00** Informacje dnia
- **16:10** Siódmy sakrament
- **16:35** Świat na wyciągnięcie ręki
- **17:00** Regał Mistrzowie
- **17:30** Geopolityka
- **17:55** Poczet wielkich Polaków
- **18:00** Anioł Pański
- **18:05** Informacje dnia

WIECZOREM
- **18:15** Westerplatte młodych
- **19:00** Warto zauważyć
- **19:30** Opowieści Theo
- **19:45** Modlitwa z udziałem dzieci
- **20:00** Informacje dnia
- **20:20** Różaniec
- **20:50** Myśląc Ojczyzna
- **21:00** Apel Jasnogórski
- **21:20** Informacje dnia
- **21:40** Polski punkt widzenia
- **22:00** Ziemia Obiecana - serial
- **22:45** Biblia w obrazach
- **23:45** Wakacje z Chopinem
- **00:00** Słowo życia

HISTORIA

RANO
- **06:50** Był taki dzień: 25 czerwca
- **07:00** Polska Kronika Filmowa
- **07:25** Czterej pancerni i pies (14) - serial
- **08:15** Historia i film: „Czterej pancerni i pies”
- **08:40** Przystanek Historia
- **09:00** Historia Polski: Dwie strony barykady radomskiego czerwca
- **09:55** Sensacje XX wieku
- **10:50** Dzień ostatni, dzień pierwszy - dok.
- **11:45** Podróże z historią: Zamek czy lepianka - dylematy średniowiecza

PO POŁUDNIU
- **12:25** Wojenne dziewczyny 3 (31) - serial
- **13:20** Wszystkie kolory świata: Etiopia. Na drogach dawnej Abisynii
- **14:25** Jak powstawały kontynenty: Australia
- **15:30** Pacyfik w ogniu (1) - dok.
- **16:25** Było, nie minęło
- **16:55** Polacy na morze
- **17:25** Historia Polski: Miasto z wyrokiem: Odwet

WIECZOREM
- **18:20** Niezwykłe historie Biało-Czerwonych
- **18:40** Czterej pancerni i pies (15) - serial
- **19:35** Historia i film: „Czterej pancerni i pies”
- **20:00** Teatr historii - pr. publ.
- **20:10** Teatr historii: Casanova - sztuka Jerzego Żurka
- **21:50** Kochankowie z lasu - dok.
- **22:45** Stulecie na taśmie filmowej
- **23:45** Polska Kronika Filmowa
- **00:00** Było, nie minęło

TVP INFO

RANO
- **07:00** Serwis Info
- **07:12** Jedziemy
- **07:50** Agrobiznes
- **07:55** Agropogoda
- **08:00** Jedziemy dalej
- **08:18** Minęła ósma
- **09:00** Serwis Info
- **09:11** Minęła dziewiąta
- **10:00** Serwis Info
- **10:25** Pogoda info
- **10:29** Serwis info
- **10:50** Pogoda info
- **11:00** Serwis info
- **11:30** Serwis info, pogoda

PO POŁUDNIU
- **12:00** Serwis info
- **12:25** Pogoda info
- **12:30** Serwis info, pogoda
- **13:00** Serwis info
- **15:00** Serwis info
- **15:20** Pogoda info
- **15:29** Serwis info
- **15:59** Info dzień
- **17:00** Teleexpress
- **17:15** Teleexpress extra
- **17:32** O co chodzi
- **18:00** Panorama
- **18:20** Panorama opinii
- **18:37** O tym się mówi

WIECZOREM
- **19:30** Wiadomości
- **19:58** Gość „Wiadomości”
- **20:13** Forum
- **21:00** Nie da się ukryć
- **21:25** Serwis info
- **21:50** W tyle wizji
- **22:24** Serwis Info
- **22:30** W tyle wizji extra
- **23:00** Info wieczór
- **23:30** W akcji
- **23:51** Nie da się ukryć extra
- **00:03** Wiadomości
- **00:31** Gość „Wiadomości”
- **01:00** Forum

KINO POLSKA

RANO
- **06:05** Nie ma jak Polska
- **06:40** Telesprzedaż
- **07:50** Szaleństwa panny Ewy - film obyczajowy, Polska 1984
- **09:55** Jak to się robi - komedia, Polska 1973
- **11:50** Telesprzedaż
- **12:05** Nad Niemnem (1) - film obyczajowy, Polska 1986, wyk. Adam Marjański, Janusz Zakrzeński, Iwona Katarzyna Pawlak. Historia miłości Justyny Orzelskiej i Janka Bohatyrowicza przedstawiona jest na tle dziejów dwóch szlacheckich rodów: Korczyńskich i Bohatyrowiczów.
- **13:45** Nad Niemnem (2) - film obyczajowy, Polska 1986
- **15:50** Kabaretowy rejs - pr. rozryw.
- **16:45** Kabaretowy rejs - pr. rozryw.
- **17:45** Dom (12) - serial

PO POŁUDNIU
- **20:00** Futro - komedia, Niemcy/Polska 2007. Dziadek organizuje przyjęcie z okazji pierwszej komunii wnuka. Podczas imprezy na jaw szybko wychodzą liczne animozje między krewnymi.
- **22:05** Bilet na Księżyc - film obyczajowy, Polska 2013
- **00:45** Złotokap - dramat obyczajowy, Irlandia/Polska 2020
- **03:05** Dublerzy - komedia sensacyjna, Polska 2006

KULTURA

RANO
- **07:30** Teledysk
- **08:40** Kuchnia Jagiellonów - mag.
- **09:20** Sonata księżycowa - dramat obyczajowy, Wielka Brytania 1937
- **11:00** W słońcu i w deszczu (2) - serial
- **12:00** W słońcu i w deszczu (3) - serial
- **13:30** Francuskie wybrzeże z lotu ptaka
- **14:40** Rok 2020
- **15:10** Hydraulicy - film animowany, Polska 1961

PO POŁUDNIU
- **15:30** Kontrakt - dramat obyczajowy, Polska 1980
- **17:30** Scena muzyczna: Bum Bum Orkestar
- **18:30** Informacje kulturalne
- **18:45** Serialowa nostalgia: Janka (8) - serial
- **19:15** Serialowa nostalgia: Janka (9) - serial
- **20:00** Komediowe lato: Giuseppe w Warszawie - komedia wojenna, Polska 1964
- **21:50** Geniusz: Picasso (4) - serial

WIECZOREM
- **22:50** Joe Strummer - niepisana przyszłość - film dokumentalny, Irlandia/Wielka Brytania 2007
- **01:00** Informacje kulturalne
- **01:20** Córka - etiuda filmowa, Polska 2017
- **01:55** Kino nocne: Trzy kolory: Czerwony - dramat psychologiczny, Francja/Szwajcaria/Polska 1994, reż. Krzysztof Kieślowski, wyk. Irene Jacob, Jean-Louis Trintignant

PULS

RANO
- **06:00** Zbuntowany anioł (99) - serial
- **07:00** Lombard. Życie pod zastaw (183) - serial
- **08:00** Lombard. Życie pod zastaw (375) - serial
- **09:00** Rodzinny interes (132) - serial
- **10:00** Zbuntowany anioł (100) - serial
- **11:00** Zbuntowany anioł (101) - serial
- **12:00** Zaklinaczka duchów (63) - serial

PO POŁUDNIU
- **13:00** Zaklinaczka duchów (64) - serial
- **14:00** Lombard. Życie pod zastaw (184) - serial
- **15:00** Lombard. Życie pod zastaw (185) - serial
- **16:00** Rodzinny interes (134) - serial
- **17:00** Rodzinny interes (135) - serial
- **18:00** Lombard. Życie pod zastaw (377) - serial
- **19:00** Lombard. Życie pod zastaw (378) - serial

WIECZOREM
- **20:00** Zabójczy cel - film sensacyjny, Kanada/USA 2008
- **22:00** Riddick - thriller SF, Wielka Brytania/USA 2013
- **00:15** Turniej - thriller, Wielka Brytania/USA 2009, wyk. Scott Mann. Małe miasteczko staje się co siedem lat areną turnieju, w którym udział biorą najlepsi zawodowi zabójcy.
- **02:15** Castle 2 (22) - serial

Transmisje mszy i nabożeństw z Opactwa w Tyńcu na **tyniec.tv**!

Codzienna relacja w czasie rzeczywistym z tynieckiego kościoła. Włącz się w modlitwę razem z benedyktynami przez internet

LITURGIA GODZIN:
06:00 - Jutrznia
17:00 - Nieszpory po łacinie
19:30 - Kompleta
20:00 - Bogurodzica

NIEDZIELNA MSZA Z BENEDYKTYNAMI!
8:30 - 10:30 - 12:30 - 18:00

eprasa.pl a4dc1f51bc

Programy autorów „Codziennej” i „Gazety Polskiej” zostały wyróżnione na czerwono.

TVP 1

RANO

07:00 Transmisja mszy świętej z Sanktuarium Matki Bożej na Jasnej Górze
07:35 Rok w ogrodzie
08:00 Rok w ogrodzie extra
08:15 wojsko-polskie.pl
08:40 Pełnosprawni - mag.
09:10 Sprawa dla reportera
10:05 Teksańczyk - western, Hiszpania/USA 1966
11:35 Fascynujący świat
12:40 Wojciech Cejrowski - boso przez świat: Peru. Inkowie
13:10 Wojciech Cejrowski - boso przez świat: Peru. Mur

PO POŁUDNIU

13:45 Przyrodnik na tropie
14:15 Z pamięci
14:25 Okrasa łamie przepisy
14:55 Ojciec Mateusz (292) - serial
15:45 Geniusze i marzyciele. Tadeusz Tański - dok.
17:00 Teleexpress
17:20 Pogoda
17:30 Jaka to melodia? - pr. rozryw.
18:30 Stulecie Winnych (2) - serial
19:25 Sport

WIECZOREM

19:30 Wiadomości
20:05 Pogoda
20:10 Alarm!
20:25 Gra na Maksa - serial
20:35 Piłka nożna: Euro 2020 - studio
20:50 Piłka nożna: Euro 2020, mecz 1/8 finału: Włochy–Austria
23:30 EUROwieczór - mag.
00:00 Creed 2 - dramat obyczajowy, USA 2018
02:20 Strategia mistrza - dramat biograficzny, Francja/Wielka Brytania 2015

TVP 2

RANO

06:55 M jak miłość (1573) - serial
07:55 Pytanie na śniadanie
11:05 Zainwestuj w marzenia - serial
11:15 Rodzinny ekspres - mag.
11:50 Chłopi: Boryna (1) - film obyczajowy, Polska 1973
13:25 Va banque - teleturniej
14:00 Familiada - teleturniej
14:35 Koło fortuny - teleturniej
15:20 Szansa na sukces. Opole 2021
16:15 Na sygnale (300) - serial
16:50 Lajk!
17:10 Słowo na niedzielę

PO POŁUDNIU

17:15 Gra na Maksa - serial
17:25 Piłka nożna: Euro 2020 - studio
17:50 Piłka nożna: Euro 2020, mecz 1/8 finału: Walia–Dania
20:15 Gra na Maksa - serial
20:25 Centralne Biuro Humoru - pr. rozryw.
21:45 Anything Goes. Ale jazda! - pr. rozryw.
22:55 Ameryka da się lubić - pr. rozryw.
00:25 Pitbull. Nowe porządki - film sensacyjny, Polska 2016. Młody policjant „Majami” zaczyna rozpracowywać bandę gangsterów - grupę mokotowską, gang porywaczy i „obcinaczy palców”. Łączy siły z funkcjonariuszami Komendy Stołecznej Policji, by pokonać najsilniejszą organizację przestępczą w Polsce.
02:45 Goldfinger - film sensacyjny, Wielka Brytania/USA 1964

TVN

RANO

07:25 Kuchenne rewolucje - pr. rozryw.
08:25 Wymarzone ogrody
09:00 Dzień Dobry Wakacje
11:30 Na Wspólnej (3241) - serial
12:00 Na Wspólnej (3243) - serial
12:30 Na Wspólnej (3244) - serial
13:00 Na Wspólnej (3245) - serial
13:20 MasterChef Junior - pr. rozryw.
14:50 Power Couple - reality show
16:25 Równi sobie - reality show
17:25 Wymarzone ogrody - pr. rozryw.
17:55 Zaplanuj długie życie! - pr. med.
18:00 Patent na dom - pr. rozryw.
19:00 Fakty
19:25 Sport
19:35 Pogoda
19:45 Uwaga!
20:00 Walentynki - komedia romantyczna, USA 2010. Akcja filmu rozgrywa się w Los Angeles i na pokładzie samolotu lecącego do Los Angeles w walentynki. Wydarzenia opowiedziane w filmie ukazane są z perspektywy wielu postaci, znajdujących się w różnych momentach życia i na różne sposoby zaangażowanych w bycie z drugą osobą.
22:30 American Pie 2 - komedia, USA 2001
00:50 Wyzwanie - thriller, USA 2016
02:55 Kuchenne rewolucje - pr. rozryw.

POLSAT

RANO

06:00 Nowy dzień
08:20 Herkules - film animowany, USA 1997
10:10 Ewa gotuje
10:40 Nasz nowy dom - reality show
11:40 Wolni od długów - reality show
12:40 Bogaty dom - biedny dom - reality show
13:40 Łowcy nagród - teleturniej
14:40 Rolnicy. Podlasie (3) - dok.
15:45 Więzienie (64) - dok.
16:15 Więzienie (65) - dok.

PO POŁUDNIU

16:45 Więzienie (66) - dok.
17:15 Więzienie (67) - dok.
17:45 Chłopaki do wzięcia (207) - serial
18:15 Chłopaki do wzięcia (208) - serial
18:50 Wydarzenia
19:30 Gość „Wydarzeń”
19:45 Sport
19:55 Pogoda
20:00 Polsat SuperHit Festiwal 2021: Najlepsi z najlepszych - koncert

WIECZOREM

23:20 Jeździec znikąd - western, USA 2013, wyk. Johnny Depp, Armie Hammer, William Fichtner. Indianin Tonto pomaga rannemu stróżowi prawa. Razem ścigają gang okrutnego Butcha Cavendisha, któremu Tonto poprzysiągł zemstę. Wkrótce dołącza do nich Red Harrington, właścicielka objazdowej trupy.
02:25 Lot - dramat obyczajowy, USA 2012

REPUBLIKA

RANO

07:00 Transmisja mszy świętej z Jasnej Góry
07:30 Polska na dzień dobry
09:15 Mag. filmowy Piotra Goćka
09:40 Moja droga do wolności
10:00 Polityczne podsum. tyg.
10:50 Republika młodych
11:20 Telezakupy
11:35 10.04.2010. Fakty
11:50 Rozmowa ściśle jawna
12:05 Telezakupy
12:20 Polska na dzień dobry
13:35 Telezakupy
13:50 Geopolityczny tygiel

PO POŁUDNIU

14:10 Telezakupy
14:25 Specjaliści od wszystkiego
14:45 Telezakupy
15:00 Koronka do Miłosierdzia Bożego
15:20 Telezakupy
15:35 Rozmowa ściśle jawna
15:55 Telezakupy
16:10 Kulisy manipulacji
16:45 Geopolityczny tygiel
17:10 Otwartym tekstem
17:40 Polityczne podsum. tyg.
18:30 Dzisiaj - serwis inform.
18:50 Sport w Republice

WIECZOREM

18:55 Prognoza pogody
19:10 Paszporty Paragwaju - dok.
20:30 Republika Pyta
20:45 Twoja akcja
21:00 Za siódmą górą - program Stefana Czernieckiego
21:20 Republika młodych
22:00 Biznes Polska
22:25 Za siódmą górą
22:50 Dzisiaj - serwis inform.
23:05 Sport w Republice
23:10 Prognoza pogody
23:15 Poland Daily
00:10 Dzisiaj - serwis inform.

POLONIA

RANO

06:00 Polonia 24
06:30 Australia Express
06:50 Turystyczna jazda
07:05 Giganci historii: Napoleon Bonaparte. Życie i wojny - teleturniej
07:55 Pytanie na śniadanie
11:05 Muzeum Polskiej Piosenki
11:25 Do przerwy 0:1 (4) - serial
11:55 Do przerwy 0:1 (5) - serial
12:35 Wielkie rodziny - dok.
13:25 The Voice of Poland 11. Przesłuchania w ciemno: Mazowsze

PO POŁUDNIU

14:25 The Voice of Poland 11. Przesłuchania w ciemno: Małopolska i Podkarpacie
15:25 Okrasa łamie przepisy
16:00 Kulturalni PL - mag.
17:00 Teleexpress
17:20 Ja wam pokażę! (4) - serial
18:10 Szansa na sukces. Opole 2021
19:10 Lajk!
19:30 Wiadomości
20:05 Sport
20:10 Pogoda
20:20 Tajemnica twierdzy szyfrów (5) - serial

WIECZOREM

21:10 The Voice of Poland 11. Przesłuchania w ciemno: Pomorze
22:10 The Voice of Poland 11. Przesłuchania w ciemno: Opolskie
23:10 Golec uOrkiestra - Symphoethnic - koncert
00:10 Ja wam pokażę! (4) - serial
01:00 Zakochaj się w Polsce
01:30 Wiadomości
02:00 Sport
02:05 Pogoda

TRWAM

RANO

08:00 Informacje dnia
08:15 Westerplatte młodych
09:00 Telewizyjny Uniwersytet Biblijny
10:00 Informacje dnia
10:15 Retrospekcja
10:25 Myśląc Ojczyzna
10:35 Polski punkt widzenia
11:00 Kropelka radości
12:00 Anioł Pański
12:03 Informacje dnia
12:20 Warto zauważyć
12:50 Siódmy sakrament
13:20 Ocalić od zapomnienia

PO POŁUDNIU

13:30 Msza święta z Jasnej Góry
14:35 Poprzednik. Opowieść o Janie Chrzcicielu
15:30 Wierzę w Boga
16:00 Informacje dnia
16:10 Wywiad z płk. Julianem Kwiatkowskim Założycielem i Dyrygentem Orkiestry Koncertowej „Victoria”
17:00 Z Parlamentu Europejskiego
17:30 Mocni Jego mocą
17:55 Poczet wielkich Polaków
18:00 Anioł Pański
18:05 Informacje dnia

WIECZOREM

18:15 Rozmowy niedokończone
19:30 Katecheza ks. bp. Antoniego Długosza
19:45 Modlitwa z udziałem dzieci
20:00 Informacje dnia
20:20 Różaniec
20:50 Myśląc Ojczyzna
21:00 Apel Jasnogórski
21:20 Informacje dnia
21:40 Polski punkt widzenia
22:00 Galilejczyk - prezentuje Keith Garner
22:30 Dziękować Bogu za ten czas
23:00 Głos serca - serial

HISTORIA

RANO

06:55 Był taki dzień: 26 czerwca
07:05 Biblia - Jezus (2) - serial
07:55 Z Andrusem po Galicji
08:35 Janosik (5) - serial
09:35 Okrasa łamie przepisy
10:05 Szlak nadziei - reality show
11:05 Z nurtem życia - film dokumentalny, Polska 2017
12:05 Brazylia. Historia naturalna: Labirynt jezior
13:05 Kuchnia Żydów polskich
13:35 Tu wszystko jest Polską: Ołtarz i tron

PO POŁUDNIU

14:05 Dom (5) - serial
15:50 Wyprawa przez Wielki Kanion (2) - film dokumentalny, Wielka Brytania 2014
16:50 Spór o historię: Wojna agresorów
17:30 07 zgłoś się (14) - serial
19:00 Giganci historii: Zakon krzyżacki - teleturniej
20:00 Mata Hari (4) - serial
20:55 Rok 1981. Kalendarium
21:05 Historia w postaciach zapisana: Anna Bretońska, królowa Francji

WIECZOREM

22:55 Eroica - dramat wojenny, Polska 1957, wyk. Edward Dziewoński, Barbara Połomska, Kazimierz Rudzki. Dwie nowele nawiązujące fabularnie do Powstania Warszawskiego i wojennej przeszłości.
00:25 Migawki historii: Pan X. Normandczyk w paryskim domu uciech
01:05 Paszporty Paragwaju - film dok., Polska 2018

TVP INFO

RANO

08:00 Serwis info
08:09 Poranek TVP Info
08:30 Serwis info, pogoda
08:39 Poranek TVP Info
09:00 Serwis info, pogoda
09:15 Salon dziennikarski
10:00 Serwis info
10:11 Pogoda info
10:15 Poranek TVP Info
10:30 Serwis info
10:50 Pogoda info
11:00 Serwis info weekend
12:00 Serwis info weekend
12:25 Pogoda info

PO POŁUDNIU

12:30 Serwis info weekend
13:23 Pogoda info
13:29 Serwis info weekend
14:22 Pogoda info
14:29 Serwis info weekend
16:00 Panorama info
16:50 Pogoda info
17:00 Teleexpress
17:15 Teleexpress extra
17:32 Studio Wschód
18:00 Panorama
18:16 Serwis info weekend
18:30 Kobiecym okiem
19:18 Serwis info weekend

WIECZOREM

19:30 Wiadomości
19:58 Gość „Wiadomości”
20:13 Minęła dwudziesta
21:00 Nie da się ukryć
21:25 Serwis info weekend
21:28 Flesz info wieczór
21:50 W tyle wizji
22:25 Serwis info weekend
22:30 W tyle wizji extra
23:00 Magazyn śledczy Anity Gargas
23:25 Info wieczór
00:00 Wiadomości
00:28 Gość „Wiadomości”

KINO POLSKA

RANO

06:05 Fik-mik - film obyczajowy, Polska 1981
07:10 Stawka większa niż życie (3) - serial
08:40 Stawka większa niż życie (4) - serial
10:05 Dom (9) - serial
12:10 Dom (10) - serial
14:00 Przyjęcie na dziesięć osób plus trzy - film obyczajowy, Polska 1973
15:10 Pan Wołodyjowski - film historyczny, Polska 1968. Losy pułkownika Michała Wołodyjowskiego, który na Kresach Wschodnich broni granic Rzeczypospolitej przed najazdem tureckim.

PO POŁUDNIU

18:20 Daleko od szosy (5) - serial
20:00 Dzień świra - komediodramat, Polska 2002. Codzienne życie sfrustrowanego Adasia Miauczyńskiego, polonisty, rozwodnika, trapionego zaburzeniami obsesyjno-kompulsyjnymi.

WIECZOREM

22:00 Wesele - komediodramat, Polska 2004
00:10 Drogówka - dramat kryminalny, Polska 2013. Kryminał polityczny, utrzymany w charakterze filmu sensacyjnego, w którym główne role odgrywa siedmiu policjantów, siedem grzechów głównych i siedem dni. Główny bohater, podejrzany o przestępstwo, aby przeżyć, musi udowodnić, że jest niewinny.

KULTURA

RANO

07:20 Informacje kulturalne
07:35 Szlakiem miejsc niezwykłych: Pomniki historii: Kozłówka
07:50 44. KFPP Opole 2007 - „Niebo z moich stron” - piosenki Seweryna Krajewskiego
08:35 Słowobranie - pr. publ.
09:05 Życie po re-animacji - film dokumentalny, USA 2016
10:45 Serialowa nostalgia: Czarne chmury (10) - serial
11:55 Tamte lata, tamte dni - mag. kult.

PO POŁUDNIU

12:30 Mistrz - dramat psychologiczny, Polska 1966
14:00 Komediowe lato: Giuseppe w Warszawie - komedia wojenna, Polska 1964
15:45 Zaginione skarby - serial
16:00 Kino retro: Wystarczy być - komediodramat, Japonia/Wielka Brytania/USA/RFN 1979
18:10 Niezapominajki - film krótkometrażowy, Dania 2019
18:20 Co dalej? - pr. publ.

WIECZOREM

18:55 Sami Yaffa na tropie dźwięków: Urugwaj i Argentyna
20:00 Bilet do kina: Kobieta na skraju dojrzałości - komediodramat, USA 2011
21:40 The Rolling Stones: Voodoo Lounge Uncut - koncert
00:25 Mocne kino: Psy 2. Ostatnia krew - film sensacyjny, Polska 1994
02:10 Co dalej? - pr. publ.
02:40 Fotograf - film kryminalny, Polska 2014

PULS

RANO

07:00 Taki jest świat
08:00 Lombard. Życie pod zastaw (41) - serial
09:00 Lombard. Życie pod zastaw (42) - serial
10:00 Lombard. Życie pod zastaw (181) - serial
11:00 Lombard. Życie pod zastaw (182) - serial
12:00 Lombard. Życie pod zastaw (183) - serial
13:00 Lombard. Życie pod zastaw (184) - serial
14:00 Lombard. Życie pod zastaw (185) - serial

PO POŁUDNIU

15:00 Lombard. Życie pod zastaw (374) - serial
16:00 Lombard. Życie pod zastaw (375) - serial
17:00 Lombard. Życie pod zastaw (376) - serial
18:00 Lombard. Życie pod zastaw (377) - serial
19:00 Lombard. Życie pod zastaw (378) - serial
20:00 Wykidajło - dramat sensacyjny, USA 1989. Tilhgman jest właścicielem miejscowej knajpy. Niestety klientami są głównie gangsterzy, którzy załatwiają tam swoje porachunki. Nie mogąc sobie poradzić z coraz bardziej brutalnymi gośćmi, wynajmuje wykidajłę Daltona, znanego mistrza karate...

WIECZOREM

22:15 Olimp w ogniu - thriller, USA 2013
00:45 Zlecenie - thriller, Meksyk/USA 2017
02:20 Castle 2 (23) - serial

eprasa.pl a4dc1f51bc

Królowa pustyni
godz. 23.55

Zaćma
godz. 0.40

Zabójcza broń 4
godz. 20.00

Gliniarz z Beverly Hills 3
godz. 22.10

Polityczna kawa
godz. 12.00

U Pana Boga w ogródku
godz. 22.05

TVP 1

RANO

07:00 Transmisja mszy świętej z Sanktuarium Bożego Miłosierdzia w Krakowie-Łagiewnikach
08:00 Tydzień
08:30 Zakochaj się w Polsce
09:10 Przyrodnik na tropie
09:45 Japonia - inspirujące krajobrazy
10:25 Klasztorne smaki Remigiusza Rączki
10:55 Słowo na niedzielę
11:00 Msza święta z Jasnej Góry
11:55 Między ziemią a niebem

PO POŁUDNIU

12:00 Anioł Pański
12:15 Między ziemią a niebem
12:50 Wadowickie spotkania ze Świętym Janem Pawłem II
13:15 BBC w Jedynce
14:15 Z pamięci
14:25 Okrasa łamie przepisy
14:55 Komisarz Alex (149) - serial
15:50 Geniusze i marzyciele. Józef Hofmann - dok.
17:00 Teleexpress
17:15 Pogoda
17:30 Jaka to melodia? - pr. rozryw.
18:25 Stulecie Winnych (3) - serial

WIECZOREM

19:15 Gra na Maksa - serial
19:25 Sport
19:30 Wiadomości
20:00 Pogoda
20:10 Gra na Maksa - serial
20:20 Euro 2020 - studio
20:50 Piłka nożna: Euro 2020, mecz 1/8 finału
23:00 Euro 2020 - studio
23:25 EUROwieczór
23:55 Królowa pustyni - dramat biograficzny, USA 2015
02:10 Bumerang - dramat obyczajowy, Francja 2015

TVP 2

RANO

07:55 Pytanie na śniadanie
11:25 Dookoła Bałtyku
11:55 Chłopi: Jagna (2) - film obyczajowy, Polska 1973
13:25 Va banque - teleturniej
14:00 Familiada - teleturniej
14:35 Koło fortuny - teleturniej
15:15 Szansa na sukces. Opole 2021
16:20 Festiwal Zaczarowanej Piosenki (2021) - koncert
17:20 Zainwestuj w marzenia
17:25 Gra na Maksa - serial
17:35 Piłka nożna: Euro 2020 - studio

PO POŁUDNIU

17:50 Piłka nożna: Euro 2020, mecz 1/8 finału
20:15 Gra na Maksa - serial
20:25 Festiwal Muzyki Tanecznej - Kielce 2020. Szalone Party Marka Sierockiego (1)
21:25 Festiwal Muzyki Tanecznej - Kielce 2020. Szalone Party Marka Sierockiego (2)
22:30 Festiwal Muzyki Tanecznej - Kielce 2020. Szalone Party Marka Sierockiego (3)
23:35 Hity wszech czasów - mag.
00:40 Zaćma - film biograficzny, Polska 2016. Historia spotkania kardynała Stefana Wyszyńskiego - Prymasa Tysiąclecia - z Julią Brystygierową, jedną z najbardziej niesławnych postaci powojennej Polski.
02:45 Rajska jabłoń - dramat obyczajowy, Polska 1985

TVN

RANO

07:15 Kuchenne rewolucje - pr. rozryw.
08:15 Nowa Maja w ogrodzie
08:45 Akademia ogrodnika
08:50 Zaplanuj długie życie!
09:00 Dzień Dobry Wakacje
11:30 Patent na dom - pr. rozryw.
12:25 Co za tydzień
12:55 Rozenek cudnie chudnie - pr. rozryw.
13:35 Happy Feet: Tupot małych stóp 2 - film animowany, Australia 2011
15:40 Piotruś. Wyprawa do Nibylandii - film fantasy, Australia/Wielka Brytania/USA 2015

PO POŁUDNIU

18:00 Kuchenne rewolucje - pr. rozryw.
19:00 Fakty
19:25 Sport
19:35 Pogoda
19:45 Uwaga!
20:00 Zabójcza broń 4 - film sensacyjny, USA 1998, wyk. Mel Gibson, Danny Glover, Joe Pesci, Rene Russo, Jet Li. Dwaj detektywi Martin Riggs i Roger Murtaugh prowadzą sprawę nielegalnego transportu ludzi z Chin do USA oraz walczą z mafijną triadą i diabolicznym mistrzem wschodnich sztuk walki.
22:45 Prawdziwa zbrodnia - thriller, USA 1999, wyk. Clint Eastwood, Denis Leary, Lisa Gay Hamilton
01:20 American Pie 2 - komedia, USA 2001

POLSAT

RANO

06:00 Nowy dzień
08:30 Legenda o Smoku Gnatochrupie - film animowany, USA 2010
09:00 Dziennik cwaniaczka 2 - komedia, USA 2011
11:00 Jak wytresować smoka - film animowany, USA 2010
13:15 Asterix i wikingowie - film animowany, Francja/Dania 2006
14:50 Spider-Man: Homecoming - film przygodowy, USA 2017

PO POŁUDNIU

17:40 Nasz nowy dom - reality show
18:50 Wydarzenia
19:20 Sport
19:25 Pogoda
19:30 Państwo w państwie - pr. publ.
20:00 Kabaret na żywo - Klinika Skeczów Męczących
22:10 Gliniarz z Beverly Hills 3 - komedia sensacyjna, USA 1994, wyk. Eddie Murphy. W policyjnej akcji zostaje zabity szef detektywa z Detroit Axela Foleya. Sprawa, która początkowo wygląda na błahą, okazuje się wielką aferą związaną z fałszerstwami w Beverly Hills. Tam też wybiera się Foley i wraz z nieodłącznymi towarzyszami, Billem i Jonem, ścigają bandytę.
00:25 Czterej bracia - film sensacyjny, USA 2005
03:00 Tajemnice losu - pr. rozryw.

REPUBLIKA

RANO

07:00 Transmisja mszy świętej z parafii pod wezwaniem świętego Augustyna w Warszawie
08:00 Starcie cywilizacji
08:30 Moja droga do wolności
08:45 Republika Pyta
09:06 W punkt
10:06 Studio prasowe
11:00 Salonik polityczny
12:00 Polityczna kawa
13:00 Postaw na zdrowie
13:20 Telezakupy
13:50 Moja droga do wolności

PO POŁUDNIU

14:00 Telezakupy
14:30 Starcie cywilizacji
15:00 Koronka do Miłosierdzia Bożego
15:20 Telezakupy
15:35 Za siódmą górą - program Stefana Czernieckiego
15:50 Telezakupy
16:35 Salonik polityczny
17:35 Studio prasowe
18:30 Dzisiaj - serwis inform.
18:50 Sport w Republice
18:55 Prognoza pogody
19:10 W punkt
20:10 Polityczna kawa
21:10 Na pomoc!
21:30 Mag. filmowy Piotra Gocka
22:00 Wywiad z chuliganem - program Piotra Lisiewicza
23:00 Twoja akcja
23:15 Poland Daily
00:10 Dzisiaj - serwis inform.
00:30 Sport w Republice
00:35 Prognoza pogody
00:40 Kulisy manipulacji
01:15 Specjaliści od wyszystkiego
01:40 Flotylla na straży Niepodległej - dok.

POLONIA

RANO

06:00 Hity wszech czasów
07:00 Centralne Biuro Humoru - pr. rozryw.
07:55 Pytanie na śniadanie
11:25 Ziarno - program dla dzieci
11:55 Między ziemią a niebem
12:00 Anioł Pański
12:15 Między ziemią a niebem
12:50 Słowo na niedzielę
13:00 Transmisja mszy świętej z kościoła pw. św. Katarzyny Aleksandryjskiej Męczennicy w Zgierzu
14:15 Czarne chmury (1) - serial

PO POŁUDNIU

15:15 Fajna Polska
16:05 Leśniczówka (264) - serial
16:30 Leśniczówka (265) - serial
17:00 Teleexpress
17:20 Ja wam pokażę! (5) - serial
18:15 Kabaretomaniacy - pr. rozryw.
19:10 Kabaretowe Naj - pr. rozryw.
19:30 Wiadomości
20:05 Sport
20:10 Pogoda
20:20 Europejski Stadion Kultury - Rzeszów 2021
22:05 U Pana Boga w ogródku (3) - serial
23:15 Fajna Polska
00:10 Ja wam pokażę! (5) - serial
01:00 Słownik polsko@polski
01:30 Wiadomości
02:00 Sport
02:05 Pogoda
02:10 The Voice of Poland 11. Przesłuchania w ciemno: Pomorze
03:10 The Voice of Poland 11. Przesłuchania w ciemno: Opolskie

TRWAM

RANO

08:00 Słowo Życia
08:05 Polski punkt widzenia
08:30 Z Parlamentu Europejskiego
09:00 Niezwykłości przyrody Nowej Zelandii
09:10 Spotkanie z Magdą Buczek
09:15 Katecheza ks. bp. Antoniego Długosza
09:30 Msza święta z Jasnej Góry
10:35 Przegląd katolickiego tygodnika „Niedziela"
10:40 Cuda Jezusa
11:40 Kolory świętości
11:45 Jerash - starożytne miasto Jordanii

PO POŁUDNIU

12:00 Anioł Pański z Ojcem Świętym Franciszkiem
12:20 Wieś - to też Polska
13:30 Papież Polak do rodaków
14:10 Życie św. Weroniki Giuliani. Przebudzenie giganta
16:00 Informacje dnia
16:10 Koncert życzeń
17:00 Zostań żołnierzem RP
17:15 Biegnę całym swoim sercem
17:30 Nowa Ewangelizacja
17:55 Poczet wielkich Polaków
18:00 Anioł Pański

WIECZOREM

18:05 Informacje dnia
18:15 Rozmowy niedokończone
19:30 Opowieści biblijne
20:00 Informacje dnia
20:20 Różaniec
20:50 Kolory świętości
21:00 Apel Jasnogórski
21:20 Informacje dnia
21:40 Retrospekcja
21:45 Dzieje Apostolskie
22:30 Ostatni rzeźbiarz w szkle
23:00 Jak my to widzimy
23:30 Tam, gdzie Bóg płacze
00:00 Słowo życia

HISTORIA

RANO

06:40 Był taki dzień: 27 czerwca
06:50 Biblia - Jezus (3) - serial
08:00 Transmisja liturgii greckokatolickiej z archikatedry w Przemyślu
08:55 Historia religii - mag.
09:15 Janosik (6) - serial
10:05 Okrasa łamie przepisy
10:40 Przyrodnik na tropie
11:10 Wojciech Cejrowski - boso przez świat
11:45 Jak powstawały kontynenty: Australia
12:40 Dzikie krainy Australii: Pustynne serce kontynentu

PO POŁUDNIU

13:35 W kotle historii - mag.
14:10 Niuniek - dok.
14:55 Dom (6) - serial
16:30 Giganci historii: Zakon krzyżacki - teleturniej
17:20 Wojownicy czasu
17:55 07 zgłoś się (15) - serial
19:20 Geniusze i marzyciele. Zygmunt Puławski - Polskie skrzydła
20:25 Stulecie na taśmie filmowej
21:30 U Pana Boga w ogródku - komedia obyczajowa, Polska 2007. Do miasteczka Królowy Most dostaje przydział Marian Cielęcki, który jest najgorszym absolwentem szkoły policyjnej. Agenci CBŚ przywożą gangstera Józefa Czaplę, świadka koronnego w procesie przeciwko mafii.
23:35 Mata Hari (4) - serial
00:35 Cienie imperium - film dok., Polska 2018
02:00 Szerokie tory

TVP INFO

RANO

08:00 Serwis info
08:09 Poranek TVP Info
08:30 Serwis info, pogoda
08:39 Poranek TVP Info
09:00 Serwis info, pogoda
09:50 Woronicza 17
10:59 Serwis info
11:23 Pogoda info
11:29 Serwis info weekend
11:59 Serwis info weekend
12:25 Pogoda info
12:30 Serwis info weekend
13:00 Serwis info weekend
13:23 Pogoda info

PO POŁUDNIU

13:29 Serwis info weekend
14:00 W akcji weekend
14:29 Serwis info weekend
14:52 Pogoda info
15:00 Debata Senior
15:30 Okiem wiary
16:00 Panorama info
16:50 Pogoda info
17:00 Teleexpress
17:15 Teleexpress extra
17:32 Teleexpress na deser
17:47 Serwis info weekend
18:00 Panorama
18:16 Serwis info weekend
18:25 Studio Zachód
18:50 INFO V4+
19:05 Głębia ostrości
19:18 Serwis info weekend
19:30 Wiadomości
19:58 Gość „Wiadomości"
20:13 Minęła dwudziesta
21:00 W pełnym świetle
21:24 Flesz info wieczór
21:49 Strefa starcia
23:00 Info wieczór
23:21 Nie da się ukryć extra
23:55 Serwis info weekend
00:05 Wiadomości

KINO POLSKA

RANO

06:00 Skutki noszenia kapelusza w maju - komedia obyczajowa, Polska 1993
07:45 Ja kocham, ty kochasz - komedia, Czechosłowacja 1980
09:45 Dom (11) - serial
11:50 Dom (12) - serial
14:05 Stawka większa niż życie (3) - serial
15:30 Stawka większa niż życie (4) - serial
17:00 Fucha - film obyczajowy, Polska 1983

PO POŁUDNIU

18:20 Daleko od szosy (6) - serial
20:00 Nocne graffiti - film sensacyjny, Polska 1996
22:00 Uwikłanie - film kryminalny, Polska 2011. Uczestniczka terapii znajduje ciało mężczyzny - członka grupy terapeutycznej. Prokurator Szacka i komisarz Smolar próbują rozwikłać zagadkę tej śmierci.
00:45 Z miłości - dramat obyczajowy, Polska 2011, wyk. Marta Nieradkiewicz, Wojciech Niemczyk. Ewelina i Piotr są kilka miesięcy po ślubie. Mają małe dziecko i - podobnie jak wiele młodych małżeństw - nieustające kłopoty finansowe. Piotrek nie ma stałej pracy i żadnego pomysłu, w jaki sposób utrzymać rodzinę.
02:55 Pamiętnik znaleziony w garbie - komediodramat, Kanada/Polska 1993

KULTURA

RANO

07:10 Co dalej? - pr. publ.
07:30 31 lat Makabry i Współczucia (2) - widowisko
08:45 Tamte lata, tamte dni - mag. kult.
09:20 Chuligan literacki - mag.
09:50 Z przytupem: Krakowiak - widowisko
10:10 Animama - filmy animowane
10:40 Serialowa nostalgia: Arsene Lupin (13) - serial
11:45 Trzeci punkt widzenia - pr. publ.

PO POŁUDNIU

12:25 Czerwona oberża - komedia kryminalna, Francja 1951
14:15 Ostatnia walka Apacza - western, USA 1954
15:55 Koncert dla Niepodległej. „Kulka. Paderewski. Kulka"
17:15 Niedziela z...: twórczością Jerzego Gruzy
18:05 Dzięcioł - komedia, Polska 1970
19:40 Niedziela z... twórczością Jerzego Gruzy: Kobieta pracująca radzi
20:00 Podwójne życie Weroniki - dramat psychologiczny, Francja/Polska/Norwegia 1991
21:40 Trzeci punkt widzenia - pr. publ.
22:15 Gala Muzyki Poważnej - Fryderyki 2021
00:10 Kobieta na skraju dojrzałości - komediodramat, USA 2011
01:55 Polska szkoła animacji
02:25 Mocne kino: Psy 2. Ostatnia krew - film sensacyjny, Polska 1994

PULS

RANO

06:00 Rodzinny interes (131) - serial
07:05 Rodzinny interes (132) - serial
08:10 Rodzinny interes (133) - serial
09:25 Mały Sprytek - film familijny, Belgia/Francja 2017
11:00 Dziewczyna z Jersey - komediodramat, USA 2004
13:15 Najpiękniejsze baśnie braci Grimm: Śnieżka i Różyczka - baśń filmowa, Niemcy 2012

PO POŁUDNIU

14:30 Najpiękniejsze baśnie braci Grimm: Czerwony Kapturek - baśń filmowa, Niemcy 2012
15:40 Sześć dni, siedem nocy - komedia przygodowa, USA 1998
17:40 Kosmiczne mistrzostwa - film przygodowy, Rosja 2020
20:00 Niedziela z gwiazdami: Non-Stop - thriller, Francja/Kanada/Wielka Brytania/USA 2014
22:05 Air Force One - thriller, Niemcy/USA 1997. Air Force One z prezydentem Stanów Zjednoczonych oraz jego rodziną na pokładzie zostaje uprowadzony przez rosyjskich terrorystów.
00:20 Ninja 2: Cień łzy - film sensacyjny, USA/Tajlandia 2013
02:20 Dyżur 3 (42) - serial
02:55 Taki jest świat

eprasa.pl a4dc1f51bc

Programy autorów „Codziennej” i „Gazety Polskiej” zostały wyróżnione na czerwono.

TVP 1

RANO

08:00 Wiadomości
08:15 Kwadrans polityczny
08:35 Ranczo (10) - serial
09:40 Komisarz Alex (164) - serial
10:35 Ojciec Mateusz (243) - serial
11:25 Uzdrowisko - serial
12:00 Wiadomości
12:10 Agrobiznes
12:30 Agropogoda
12:35 Magazyn rolniczy
12:50 BBC w Jedynce
14:00 Elif (1003) - serial
15:00 Wiadomości
15:10 Pogoda

PO POŁUDNIU

15:15 Alarm!
15:35 Gra słów. Krzyżówka - teleturniej
16:00 Przysięga (433) - serial
16:50 Łączy nas EURO
17:00 Teleexpress
17:15 Jaka to melodia? - pr. rozryw.
17:55 Dzikie pszczoły (1) - serial
18:55 Jeden z dziesięciu - teleturniej
19:25 Sport
19:30 Wiadomości
20:05 Pogoda

WIECZOREM

20:10 Gra na Maksa - serial
20:15 Alarm!
20:30 Gra na Maksa - serial
20:40 Piłka nożna: Euro 2020 - studio
20:50 Piłka nożna: Euro 2020, mecz 1/8 finału
23:30 EUROwieczór
00:00 Jack Hunter i Gwiazda Niebios - film przygodowy, USA 2009
01:45 Samotny w sercu dżungli - film dokumentalny, Polska 2017

TVP 2

RANO

07:55 Pytanie na śniadanie
10:40 Panorama
10:50 Pytanie na śniadanie
11:30 Dziewczyny ze Lwowa (16) - serial
12:30 Koło fortuny - teleturniej
13:15 Pensjonat nad rozlewiskiem (11) - serial
14:05 Va banque - teleturniej
14:35 Na sygnale (317) - serial
15:05 Górscy ratownicy (94) - serial
15:50 Zainwestuj w marzenia - serial
16:00 Koło fortuny - teleturniej

PO POŁUDNIU

16:35 Familiada - teleturniej
17:00 Rodzinka.pl (255) - serial
17:25 Gra na Maksa - serial
17:35 Piłka nożna: Euro 2020 - studio
17:50 Piłka nożna: Euro 2020, mecz 1/8 finału
20:15 Gra na Maksa - serial
20:25 Miasto skarbów (5) - serial
21:15 Lepsza połowa 2 (21) - serial
21:50 Czerwona królowa (1) - serial
22:40 Jedyny świadek (1) - serial

WIECZOREM

23:45 Honorowy obywatel - komediodramat, Argentyna/Hiszpania 2016, wyk. Oscar Martínez, Dady Brieva, Andrea Frigerio. Laureat Nagrody Nobla wraca do rodzinnego miasta w Argentynie, które stało się inspiracją jego powieści.
01:50 Warto kochać (63) - serial
02:40 Gliniarze na terapii - komedia kryminalna, Francja 2016

TVN

RANO

06:00 LAB (6) - serial
07:00 Ukryta prawda (1202) - serial
08:00 Kuchenne rewolucje - pr. rozryw.
09:00 Ten moment (6) - serial
09:35 SOS. Ekipy w akcji (6) - serial
10:35 Rozwód. Walka o wszystko (6) - serial
11:35 Top 10 Playera - pr. rozryw.
11:45 Ukryta prawda (942) - serial
12:50 Ukryta prawda (1103) - serial

PO POŁUDNIU

13:50 Ukryta prawda (782) - serial
14:55 Szpital (437) - serial
16:00 LAB (25) - serial
17:00 Kuchenne rewolucje - pr. rozryw.
18:00 Ukryta prawda (943) - serial
19:00 Fakty
19:35 Sport
19:45 Pogoda
19:55 Uwaga!
20:15 Na Wspólnej (3246) - serial

WIECZOREM

20:55 Milionerzy - teleturniej
21:30 Evan Wszechmogący - komedia, USA 2007. Świeżo wybrany amerykański kongresmen dostaje od Boga zadanie zbudowania arki. Mimo początkowego sceptycyzmu podejmuje się realizacji powierzonej mu misji.
23:40 Łowca czarownic - film fantasy, Kanada/Chiny/USA 2015
01:55 Co za tydzień

POLSAT

RANO

06:00 Nowy dzień
08:40 Malanowski i partnerzy (262) - serial
09:10 Malanowski i partnerzy (263) - serial
09:40 Sekrety rodziny (160) - serial
10:40 Dlaczego ja? (487) - serial
11:40 Gliniarze (540) - serial
12:50 Wydarzenia
13:25 Interwencja
13:40 Trudne sprawy (834) - serial
14:40 Dlaczego ja? (1000) - serial

PO POŁUDNIU

15:50 Wydarzenia
16:15 Interwencja
16:35 Gliniarze (485) - serial
17:40 Sekrety rodziny (191) - serial
18:50 Wydarzenia
19:25 Gość „Wydarzeń”
19:45 Sport
19:55 Pogoda
20:05 Megahit: Transformers: Ostatni rycerz - film SF, Kanada/Chiny/USA 2017

WIECZOREM

23:30 Wybraniec śmierci - film sensacyjny, USA 1990, wyk. Steven Seagal, Basil Wallace, Keith David, Joanna Pacuła. John Hatcher, policyjny agent z wydziału walki z narkotykami, zostaje uwikłany w walkę gangów mających powiązania z karaibskimi czarownikami.
01:20 Gwiezdne wojny: Skywalker. Odrodzenie - film SF, USA 2019, wyk. Carrie Fisher, Mark Hamill, Adam Driver

REPUBLIKA

RANO

07:00 Transmisja mszy świętej z Jasnej Góry
07:30 Polska na dzień dobry
09:30 Postaw na zdrowie
09:50 Telezakupy
10:05 Polityczna kawa
10:50 Telezakupy
11:05 W punkt
12:00 Telezakupy
12:15 Rozmowa ściśle jawna
12:30 Geopolityczny tygiel
12:45 Telezakupy
13:00 Salonik polityczny
13:45 Telezakupy
14:00 Za siódmą górą - program Stefana Czernieckiego

PO POŁUDNIU

14:15 Telezakupy
14:30 Moja droga do wolności
14:45 Telezakupy
15:00 Koronka do Miłosierdzia Bożego
15:30 Republika po południu
17:15 Wolne głosy
17:55 Wolne głosy - zagranica
18:15 Ekonomia raport - flash
18:30 Dzisiaj - serwis inform.
18:55 Sport w Republice
19:00 Prognoza pogody
19:05 Dziennikarski poker

WIECZOREM

19:30 Codziennie ***** burza
19:45 Na pomoc!
20:00 W punkt
20:25 Mówi się…
21:30 Starcie cywilizacji
22:00 Codziennie ***** burza
22:10 Ekonomia raport - flash
22:25 Ekonomia raport
22:50 Suma dnia
23:15 Poland Daily
00:10 Dzisiaj - serwis inform.
00:30 Sport w Republice
00:35 Prognoza pogody

POLONIA

RANO

07:30 Pytanie na śniadanie
10:40 Panorama
10:50 Pytanie na śniadanie
11:20 Co na obiad?
11:30 Ja to mam szczęście! (6) - serial
12:00 Wiadomości
12:15 W obiektywie Polonii
12:35 Tajemnica twierdzy szyfrów (5) - serial
13:25 U Pana Boga w ogródku (3) - serial
14:20 Kulturalni PL
15:20 Okrasa łamie przepisy

PO POŁUDNIU

15:50 Zagadki zwierzogromadki
16:05 Figu Migu - pr. dla dzieci
16:15 ABC Rytmiki
16:20 Halo halo!
16:30 Rodzinka.pl (83) - serial
17:00 Teleexpress
17:20 Słownik polsko@polski
17:50 Gra słów. Krzyżówka - teleturniej
18:20 Ja to mam szczęście! (6) - serial
18:50 Wielcy polscy wynalazcy w II Rzeczypospolitej
19:15 Rzecz Polska

WIECZOREM

19:30 Wiadomości
20:05 Sport
20:10 Pogoda
20:20 Lekkie kino letnie: Szczęśliwego Nowego Jorku - komediodramat, Polska 1997
22:05 Polonia 24
22:35 Paderewski. Człowiek czynu, sukcesu i sławy - film dok., Polska 2013
23:30 Rodzinka.pl (83) - serial
00:00 Focus on Poland
00:20 Gra słów. Krzyżówka - teleturniej

TRWAM

RANO

08:00 Informacje dnia
09:05 Mama Lima
09:25 Słowo życia
09:30 Opowieści biblijne
10:00 Informacje dnia
10:15 Rozmowy niedokończone
11:30 Przyroda w obiektywie
11:45 Kolory świętości
12:00 Anioł Pański
12:03 Informacje dnia
12:20 Mojżesz - 10 przykazań
13:05 Ja, głuchy
13:30 Msza święta z Jasnej Góry
14:20 Duszpasterz

PO POŁUDNIU

14:50 Klucze do Królestwa. Od Jana Pawła II do Benedykta XVI
15:50 Ma się rozumieć
16:00 Informacje dnia
16:10 Sanktuaria polskie
16:30 Zew natury
16:55 Świadkowie
17:30 Natura obiektywnie
17:55 Poczet wielkich Polaków
18:00 Anioł Pański
18:05 Informacje dnia
18:15 Rozmowy niedokończone
19:25 Święty na każdy dzień

WIECZOREM

19:30 Opowieści Starego Testamentu
20:00 Informacje dnia
20:20 Różaniec
20:50 Myśląc Ojczyzna
21:00 Apel Jasnogórski
21:20 Informacje dnia
21:40 Polski punkt widzenia
22:00 Mojżesz - 10 przykazań
22:45 Przedstawienie musi trwać - dok.
23:50 Niezwykłości przyrody Nowej Zelandii
00:00 Słowo życia

HISTORIA

RANO

06:50 Był taki dzień: 28 czerwca
06:55 Polska Kronika Filmowa
07:20 Czterej pancerni i pies (15) - serial
08:15 Historia i film: „Czterej pancerni i pies”
08:35 Wojownicy czasu: Zmarnowana szansa, czyli Bzura 1939
09:10 Historia Polski: Miasto z wyrokiem: Odwet
10:10 Sensacje XX wieku
11:05 Brazylia. Historia naturalna: Labirynt jezior

PO POŁUDNIU

12:00 Podróże z historią: 320 metrów pod ziemią
12:35 Wojenne dziewczyny 3 (32) - serial
13:35 Poznań'56 - dramat społeczny, Polska 1996
15:35 Dzikie krainy Australii: Pustynne serce kontynentu
16:30 Było, nie minęło
17:00 Flesz historii
17:25 Historia Polski: Byliśmy pierwsi. Poznań'56
18:20 Niezwykłe historie Biało-Czerwonych

WIECZOREM

18:40 Czterej pancerni i pies (16) - serial
19:35 Historia i film: „Czterej pancerni i pies”
20:00 Historia w postaciach zapisana: Karol V Habsburg, twórca imperium
22:00 Spór o historię: Polskie zwycięstwa: Cedynia
22:40 Wiedeń - miasto cesarzy (1) - dok.
23:45 Zwycięstwo. Powstanie Wielkopolskie 1918-1919
01:10 Szerokie tory

TVP INFO

RANO

08:00 Wiadomości
09:00 Serwis Info
09:09 Minęła dziewiąta
10:00 Serwis info
10:25 Pogoda info
10:29 Serwis info
10:50 Pogoda info
11:00 Serwis info
11:30 Serwis info, pogoda
12:00 Serwis info
12:25 Pogoda info
12:30 Serwis info, pogoda
13:00 Serwis info
15:00 Serwis info

PO POŁUDNIU

15:20 Pogoda info
15:29 Serwis info
16:00 Panorama info
16:52 Pogoda info
17:00 Teleexpress
17:15 Teleexpress extra
17:32 O co chodzi
18:00 Panorama
18:20 Panorama opinii
18:37 O tym się mówi
19:30 Wiadomości
19:58 Gość „Wiadomości”
20:15 Minęła dwudziesta
21:00 Nie da się ukryć

WIECZOREM

21:25 Serwis Info
21:50 W tyle wizji
22:24 Serwis Info
22:30 W tyle wizji extra
23:00 Info wieczór
23:34 W akcji
23:50 Serwis Info
00:03 Wiadomości
00:37 Gość „Wiadomości”
00:48 Pogoda Info
00:50 Minęła dwudziesta
01:40 W tyle wizji
02:15 Serwis Info
02:21 W tyle wizji extra

KINO POLSKA

RANO

06:00 Nie ma jak Polska
06:35 Telesprzedaż
07:45 Sól ziemi czarnej - dramat społeczny, Polska 1969
09:55 Beata - film obyczajowy, Polska 1964
11:55 Telesprzedaż
12:25 Cała naprzód - komedia przygodowa, Polska 1966. Janek, młody i energiczny marynarz floty handlowej, przypadkowo spotyka w porcie szczecińskim kolegę z wojska, Leona. Obydwaj zaczynają się przechwalać przed sobą swoimi życiowymi sukcesami.

PO POŁUDNIU

14:05 Con amore - melodramat, Polska 1976
16:10 Kabaretowy rejs - pr. rozryw.
17:10 Kabaretowy rejs - pr. rozryw.
18:05 Daleko od szosy (7) - serial
20:00 Milion dolarów - komediodramat, Polska 2010

WIECZOREM

22:10 Pokot - dramat kryminalny, Słowacja/Czechy/Niemcy/Szwecja/Polska 2017
00:50 Carte Blanche - dramat obyczajowy, Polska 2015. Kacper Bielik, nauczyciel historii w liceum, zaczyna tracić wzrok. Diagnoza lekarska potwierdza, że jest to nieodwracalny proces spowodowany wadą genetyczną. Nie chcąc tracić pracy, Kacper postanawia ukryć swoją chorobę przed otoczeniem.

KULTURA

RANO

08:20 Co dalej? - pr. publ.
08:55 Kontrakt - dramat obyczajowy, Polska 1980
11:00 W słońcu i w deszczu (4) - serial
12:00 W słońcu i w deszczu (5) - serial
13:30 Nieznane taśmy filmowe. Singapur (2) - film dokumentalny, Wielka Brytania 2018
14:30 Pamiętnik znaleziony w garbie - komediodramat, Kanada/Polska 1993

PO POŁUDNIU

16:30 Jesienna opowieść - film obyczajowy, Francja 1998
18:30 Serialowa nostalgia: Janka (10) - serial
19:00 Serialowa nostalgia: Janka (11) - serial
19:40 Muzeum Polskiej Piosenki - pr. rozryw.
20:00 Gra cieni - thriller, Korea Południowa 2016. Jeong-chool Lee, były członek koreańskiego ruchu oporu, a teraz oficer japońskiej policji, otrzymuje specjalną misję zinfiltrowania ruchu walczącego o niepodległość Korei.

WIECZOREM

22:20 Powidoki - pr. publ.
22:35 Gdy opadnie pył - film dok., Holandia 2020
00:15 Kino nocne: Droga do szczęścia - dramat obyczajowy, Wielka Brytania/USA 2008
02:20 Niepochowany - film biograficzny, Słowacja/Polska/Węgry 2004

PULS

RANO

06:00 Zbuntowany anioł (100) - serial
07:00 Lombard. Życie pod zastaw (184) - serial
08:00 Lombard. Życie pod zastaw (376) - serial
09:00 Rodzinny interes (120) - serial
10:00 Zbuntowany anioł (101) - serial
11:00 Zbuntowany anioł (102) - serial
12:00 Zaklinaczka duchów (64) - serial

PO POŁUDNIU

13:00 Zaklinaczka duchów (65) - serial
14:00 Lombard. Życie pod zastaw (185) - serial
15:00 Lombard. Życie pod zastaw (186) - serial
16:00 Rodzinny interes (122) - serial
17:00 Rodzinny interes (123) - serial
18:00 Lombard. Życie pod zastaw (378) - serial
19:00 Lombard. Życie pod zastaw (379) - serial

WIECZOREM

20:00 Czarny pies - film sensacyjny, Francja/Niemcy/Japonia/Wielka Brytania/USA 1998, wyk. Patrick Swayze, Meat Loaf. Jack Crews, były kierowca ciężarówki, zostaje zmuszony do nielegalnego transportu broni.
21:45 Wykidajło - dramat sensacyjny, USA 1989
00:05 Na fali - film sensacyjny, USA 1991
02:35 Taki jest świat

eprasa.pl a4dc1f51bc

Programy autorów „Codziennej” i „Gazety Polskiej” zostały wyróżnione na czerwono.

Życie Carlita godz. 1.05

Konwój godz. 1.45

Wyzwanie godz. 21.30

Czarny motyl godz. 23.20

Polska na dzień dobry godz. 7.30

Focus on Poland godz. 0.00

TVP 1

RANO
- **08:00** Wiadomości
- **08:15** Kwadrans polityczny
- **08:35** Ranczo (11) - serial
- **09:35** Komisarz Alex (165) - serial
- **10:40** Ojciec Mateusz (244) - serial
- **11:25** Uzdrowisko - serial
- **12:00** Wiadomości
- **12:10** Agrobiznes
- **12:30** Agropogoda
- **12:35** Magazyn rolniczy
- **12:55** Natura w Jedynce
- **14:00** Elif (1004) - serial
- **15:00** Wiadomości
- **15:15** Alarm!

PO POŁUDNIU
- **15:35** Gra słów. Krzyżówka - teleturniej
- **16:00** Przysięga (434) - serial
- **16:50** Łączy nas EURO
- **17:00** Teleexpress
- **17:15** Jaka to melodia? - pr. rozryw.
- **17:55** Dzikie pszczoły (2) - serial
- **18:55** Jeden z dziesięciu - teleturniej
- **19:25** Sport
- **19:30** Wiadomości
- **20:05** Pogoda
- **20:14** Alarm!
- **20:25** Gra na Maksa - serial

WIECZOREM
- **20:35** Piłka nożna: Euro 2020 - studio
- **20:50** Piłka nożna: Euro 2020 - mecz 1/8 finału
- **23:30** EUROwieczór - mag.
- **00:00** Ocaleni - reality show
- **01:05** Życie Carlita - dramat kryminalny, USA 1993. Gangster Carlito wychodzi z więzienia. Chce skończyć z dotychczasowym życiem. Jednak przeszłość nie daje mu spokoju: pojawiają się znajomi z dawnych lat.

TVP 2

RANO
- **06:50** Familiada - teleturniej
- **07:30** Pytanie na śniadanie
- **10:40** Panorama
- **10:50** Pytanie na śniadanie
- **11:30** Dziewczyny ze Lwowa (17) - serial
- **12:30** Koło fortuny - teleturniej
- **13:15** Pensjonat nad rozlewiskiem (12) - serial
- **14:05** Va banque - teleturniej
- **14:35** Na sygnale (318) - serial
- **15:10** Górscy ratownicy (95) - serial
- **16:00** Koło fortuny - teleturniej

PO POŁUDNIU
- **16:35** Familiada - teleturniej
- **17:00** Rodzinka.pl (256) - serial
- **17:25** Gra na Maksa - serial
- **17:35** Piłka nożna: Euro 2020 - studio
- **17:50** Piłka nożna: Euro 2020 - mecz 1/8 finału
- **20:15** Gra na Maksa - serial
- **20:25** Miasto skarbów (6) - serial
- **21:15** Lepsza połowa 2 (22) - serial
- **21:50** Czerwona królowa (2) - serial
- **22:45** Zainwestuj w marzenia - serial

WIECZOREM
- **22:55** Jedyny świadek (2) - serial
- **00:00** Ludzkie historie: Born2Drive - film dokumentalny, Norwegia 2019
- **01:45** Konwój - thriller, Polska 2016. Dyrektor więzienia ściąga doświadczonego strażnika do transportu groźnego więźnia. Wkrótce dowiaduje się, że nieoczekiwanie w skład ekipy konwojentów wszedł też jego zięć.

TVN

RANO
- **07:00** Ukryta prawda (1203) - serial
- **08:00** Kuchenne rewolucje - pr. rozryw.
- **09:00** Ten moment (7) - serial
- **09:35** SOS. Ekipy w akcji (7) - serial
- **10:35** Rozwód. Walka o wszystko (7) - serial
- **11:35** Doradca smaku
- **11:45** Ukryta prawda (943) - serial
- **12:50** Ukryta prawda (1204) - serial

PO POŁUDNIU
- **13:50** Ukryta prawda (783) - serial
- **14:55** Szpital (438) - serial
- **16:00** LAB (26) - serial
- **17:00** Kuchenne rewolucje - pr. rozryw.
- **18:00** Ukryta prawda (944) - serial
- **19:00** Fakty
- **19:35** Sport
- **19:45** Pogoda
- **19:55** Uwaga!
- **20:10** Doradca smaku
- **20:15** Na Wspólnej (3247) - serial

WIECZOREM
- **20:55** Milionerzy - teleturniej
- **21:30** Wyzwanie - thriller, USA 2016, wyk. Emma Roberts, Dave Franco. Nastolatka Venus decyduje się wziąć udział w internetowej grze „Nerve”, w której uczestnicy przyjmują wyzwania od obserwatorów.
- **23:30** Kuba Wojewódzki - talk-show
- **00:35** Porwani (9) - serial
- **01:35** Oszuści (4) - serial

POLSAT

RANO
- **06:00** Nowy dzień
- **08:40** Malanowski i partnerzy (264) - serial
- **09:10** Malanowski i partnerzy (265) - serial
- **09:40** Sekrety rodziny (161) - serial
- **10:40** Dlaczego ja? (488) - serial
- **11:40** Gliniarze (541) - serial
- **12:50** Wydarzenia
- **13:25** Interwencja
- **13:40** Trudne sprawy (835) - serial
- **14:40** Dlaczego ja? (1001) - serial
- **15:50** Wydarzenia
- **16:15** Interwencja

PO POŁUDNIU
- **16:35** Gliniarze (486) - serial „Gliniarze” ukazują mroczne oblicze stolicy i najtwardszych policjantów w kraju, którzy na co dzień zmagają się z najcięższymi sprawami. Przed nimi szereg wyzwań, które wymagać będą sprytu, inteligencji i kreatywności.
- **17:40** Sekrety rodziny (192) - serial
- **18:50** Wydarzenia
- **19:30** Gość „Wydarzeń”
- **19:45** Sport
- **19:55** Pogoda

WIECZOREM
- **20:00** Gwiezdne wojny: Skywalker. Odrodzenie - film SF, USA 2019
- **23:20** Czarny motyl - thriller, USA 2017. Pisarz zaprasza do swojego domu włóczęgę. Między mężczyznami wywiązuje się psychologiczna gra.
- **01:05** Transformers: Ostatni rycerz - film SF, Kanada/Chiny/USA 2017

REPUBLIKA

RANO
- **07:00** Transmisja mszy świętej z Jasnej Góry
- **07:30** Polska na dzień dobry
- **09:30** W punkt
- **09:50** Telezakupy
- **10:05** Dziennikarski poker
- **10:20** Telezakupy
- **10:35** Codziennie ***** burza
- **10:45** Mówi się…
- **11:30** Telezakupy
- **11:45** Polska na dzień dobry
- **13:00** Telezakupy
- **13:15** Wolne głosy
- **13:45** Wolne głosy - zagranica

PO POŁUDNIU
- **14:00** Telezakupy
- **14:15** Starcie cywilizacji
- **14:45** Telezakupy
- **15:00** Koronka do Miłosierdzia Bożego
- **15:30** Republika po południu
- **17:15** Wolne głosy
- **17:55** Wolne głosy - zagranica
- **18:15** Ekonomia raport - flash
- **18:30** Dzisiaj - serwis inform.
- **18:55** Sport w Republice
- **19:00** Prognoza pogody
- **19:05** Dziennikarski poker
- **19:30** Codziennie ***** burza
- **19:45** Wolne głosy - zagranica

WIECZOREM
- **20:00** W punkt
- **20:25** Mówi się…
- **21:30** Konferencja prasowa
- **22:00** Codziennie ***** burza
- **22:10** Ekonomia raport - flash
- **22:25** Ekonomia raport
- **22:50** Suma dnia
- **23:15** Poland Daily
- **00:10** Dzisiaj - serwis inform.
- **00:30** Sport w Republice
- **00:35** Prognoza pogody
- **00:45** Codziennie ***** burza
- **01:00** W punkt

POLONIA

RANO
- **07:00** Okrasa łamie przepisy
- **07:30** Pytanie na śniadanie
- **10:40** Panorama
- **10:50** Pytanie na śniadanie
- **11:20** Co na obiad?
- **11:30** Ja to mam szczęście! (7) - serial
- **12:00** Wiadomości
- **12:15** Polonia jest kobietą
- **12:45** Rodzina Połanieckich (5) - serial
- **14:15** Paderewski. Człowiek czynu, sukcesu i sławy - film dokumentalny, Polska 2013

PO POŁUDNIU
- **15:20** Prywatne życie zwierząt
- **15:50** Przyjaciele Misia i Margolci
- **16:10** Margolcia i Miś zapraszają dziś
- **16:30** Rodzinka.pl (84) - serial
- **17:00** Teleexpress
- **17:20** Zakochaj się w Polsce
- **17:50** Gra słów. Krzyżówka - teleturniej
- **18:20** Ja to mam szczęście! (7) - serial
- **18:50** Nad Niemnem - magazyn Polaków na Białorusi

WIECZOREM
- **19:10** Studio Lwów
- **19:30** Wiadomości
- **20:05** Sport
- **20:10** Pogoda
- **20:20** Ojciec Mateusz (18) - serial
- **21:10** Ojciec Mateusz (19) - serial
- **22:05** Polonia 24
- **22:35** Ocaleni - reality show
- **23:30** Rodzinka.pl (84) - serial
- **00:00** Focus on Poland
- **00:20** Gra słów. Krzyżówka - teleturniej
- **00:50** Nad Niemnem - magazyn Polaków na Białorusi

TRWAM

RANO
- **08:00** Informacje dnia
- **08:15** Polski punkt widzenia
- **08:40** Świadkowie
- **09:10** Myśląc Ojczyzna
- **09:30** Msza święta w uroczystość Świętych Apostołów Piotra i Pawła
- **11:20** Święty Paweł w Grecji
- **12:00** Anioł Pański
- **12:20** Mojżesz - 10 przykazań
- **13:05** Ja, Paweł - film biograficzny, USA 1980
- **13:30** Msza święta z Jasnej Góry
- **14:30** Stara i nowa bazylika Świętego Piotra

PO POŁUDNIU
- **15:25** Do morza przez serca Kaszubów
- **15:50** Ma się rozumieć
- **16:00** Informacje dnia
- **16:10** Jestem mamą
- **16:30** Kalejdoskop młodych
- **16:50** Refleksje nad Psalmem XXIII
- **17:00** Głos z Brukselii
- **17:10** Prosto o gospodarce
- **17:30** Rajd Katyński
- **17:55** Poczet wielkich Polaków
- **18:00** Anioł Pański
- **18:05** Informacje dnia

WIECZOREM
- **18:15** Rozmowy niedokończone
- **19:30** Poznajemy Polskę
- **19:45** Modlitwa z udziałem dzieci
- **20:00** Informacje dnia
- **20:20** Różaniec
- **20:50** Myśląc Ojczyzna
- **21:00** Apel Jasnogórski
- **21:20** Informacje dnia
- **21:40** Polski punkt widzenia
- **22:00** Mojżesz - 10 przykazań
- **22:50** Paweł - apostoł łask - dok.
- **23:55** Kolory świętości
- **00:00** Słowo życia
- **00:05** Świat w obrazach

HISTORIA

RANO
- **06:50** Był taki dzień: 29 czerwca
- **06:55** Przystanek Historia
- **07:25** Czterej pancerni i pies (16) - serial
- **08:25** Historia i film: „Czterej pancerni i pies”
- **08:45** Flesz historii
- **09:10** Historia Polski: Byliśmy pierwsi. Poznań`56
- **10:00** Sensacje XX wieku
- **10:55** W imię prawdy - film dokumentalny, Polska 2020
- **11:50** Rok 1981. Kalendarium

PO POŁUDNIU
- **12:00** Czas pieniądza - mag.
- **12:15** Historia religii - mag.
- **12:35** Wojenne dziewczyny 3 (33) - serial
- **13:30** Lwów - miasto i ludzie Niepodległej Rzeczypospolitej (7)
- **14:10** Lwów - miasto i ludzie Niepodległej Rzeczypospolitej (8)
- **14:35** Robotnicy'80 - dok.
- **16:20** Było, nie minęło
- **16:50** Marzyciele - pr. publ.
- **17:20** Historia Polski: Paderewski. Człowiek czynu, sukcesu i sławy

WIECZOREM
- **18:10** Niezwykłe historie Biało-Czerwonych
- **18:30** Rok 1981. Kalendarium
- **18:40** Czterej pancerni i pies (17) - serial
- **19:35** Historia i film: „Czterej pancerni i pies”
- **20:00** Historia broni: Broń dla każdego
- **21:05** Wielki głód w Chinach - dok.
- **22:05** Poznań `56 - dramat społeczny, Polska 1996

TVP INFO

RANO
- **08:00** Jedziemy dalej
- **08:18** Minęła ósma
- **08:09** Poranek TVP Info
- **08:39** Poranek TVP Info
- **08:45** Flesz info
- **09:00** Serwis info, pogoda
- **09:11** Minęła dziewiąta
- **10:00** Serwis info
- **10:25** Pogoda info
- **10:29** Serwis info
- **10:50** Pogoda info
- **11:00** Serwis info
- **11:30** Serwis info, pogoda
- **12:00** Serwis info

PO POŁUDNIU
- **12:25** Pogoda info
- **12:30** Serwis info, pogoda
- **13:00** Serwis info
- **15:00** Serwis info
- **15:20** Pogoda info
- **15:29** Info dzień
- **15:59** Info dzień
- **17:00** Teleexpress
- **17:15** Teleexpress extra
- **17:32** O co chodzi
- **18:00** Panorama
- **18:20** Panorama opinii
- **18:37** O tym się mówi
- **19:30** Wiadomości

WIECZOREM
- **20:03** Gość „Wiadomości”
- **20:15** Minęła dwudziesta
- **21:00** Nie da się ukryć
- **21:25** Serwis Info
- **21:50** W tyle wizji
- **22:24** Serwis Info
- **22:30** W tyle wizji extra
- **23:00** Info wieczór
- **23:30** W akcji
- **23:55** Serwis info
- **00:03** Wiadomości
- **00:36** Gość „Wiadomości”
- **00:49** Pogoda Info
- **00:55** Minęła dwudziesta

KINO POLSKA

RANO
- **06:00** Nie ma jak Polska
- **06:35** Telesprzedaż
- **07:50** Prawo i pięść - film sensacyjny, Polska 1964
- **09:50** Pierwszy dzień wolności - dramat obyczajowy, Polska 1964
- **11:50** Telesprzedaż
- **12:05** Szaleństwa panny Ewy - film obyczajowy, Polska 1984, wyk. Dorota Grzelak. Rok 1932. Bakteriolog, doktor Tyszowski musi wyjechać do Chin, gdzie wybuchła epidemia. Pozostawia swoją córkę Ewę pod opieką państwa Szymbartów. Dziewczyna, nie mogąc porozumieć się z opiekunami, decyduje się na ucieczkę.
- **14:10** Akcja pod Arsenałem - dramat wojenny, Polska 1977
- **16:15** Kabaretowy rejs - pr. rozryw.
- **17:15** Kabaretowy rejs - pr. rozryw.
- **18:10** Dom (13) - serial

WIECZOREM
- **20:00** Wesele - komediodramat, Polska 2004
- **22:25** Operacja Samum - dramat sensacyjny, Polska 1999. Agent Józef Mayer próbuje ratować uwięzionego w Iraku syna. Polskie służby wykorzystują jego działania dla własnych celów.
- **00:10** Drogówka - dramat kryminalny, Polska 2013
- **02:40** Z miłości - dramat obyczajowy, Polska 2011

KULTURA

RANO
- **07:30** Teledyski
- **08:40** Powidoki - pr. publ.
- **08:40** Rzecz Polska
- **09:00** Jesienna opowieść - film obyczajowy, Francja 1998
- **11:00** W słońcu i w deszczu (6) - serial
- **12:00** W słońcu i w deszczu (7) - serial
- **13:30** Gdy opadnie pył - film dok., Holandia 2020
- **15:10** Rififi po sześćdziesiątce - komedia obyczajowa, Polska 1989. „Pulop”, oszust i nałogowy karciarz, ma poważne długi. Inicjuje spotkanie dawnych kolegów i zwraca się do nich z prośbą o pomoc. W rezultacie grupa obrabowuje miejscowy bank.
- **16:45** Lato 1993 - dramat psychologiczny, Hiszpania 2017
- **18:30** Serialowa nostalgia: Janka (12) - serial
- **19:00** Serialowa nostalgia: Janka (13) - serial

WIECZOREM
- **19:40** Muzeum Polskiej Piosenki
- **20:00** Lekkie obyczaje: Król komedii - komediodramat, USA 1982
- **21:55** Co dalej? - pr. publ.
- **22:35** Recykling po chińsku - film dokumentalny, Chiny 2016
- **00:10** Kino mocnych wrażeń: Gra cieni - thriller, Korea Południowa 2016
- **02:35** White Darkness & The Lavender Follies - Les Ballets de Monte-Carlo - balet

PULS

RANO
- **06:00** Zbuntowany anioł (101) - serial
- **07:00** Lombard. Życie pod zastaw (185) - serial
- **08:00** Lombard. Życie pod zastaw (377) - serial
- **09:00** Rodzinny interes (121) - serial
- **10:00** Zbuntowany anioł (102) - serial
- **11:00** Zbuntowany anioł (103) - serial
- **12:00** Zaklinaczka duchów (65) - serial

PO POŁUDNIU
- **13:00** Zaklinaczka duchów (66) - serial
- **14:00** Lombard. Życie pod zastaw (186) - serial
- **15:00** Lombard. Życie pod zastaw (187) - serial
- **16:00** Rodzinny interes (123) - serial
- **17:00** Rodzinny interes (124) - serial
- **18:00** Lombard. Życie pod zastaw (379) - serial
- **19:00** Lombard. Życie pod zastaw (380) - serial

WIECZOREM
- **20:00** Żywioł. Deepwater Horizon - dramat katastroficzny, Hongkong/USA 2016, wyk. ark Wahlberg, Kurt Russell. Wybuch morskiej platformy wiertniczej doprowadza do największego wycieku ropy w historii USA.
- **22:00** Polowanie na łowcę - thriller, USA 2013
- **00:00** Łowca błyskawic - film sensacyjny, USA 1999
- **01:55** Dyżur 3 (32) - serial

eprasa.pl a4dc1f51bc

Programy autorów „Codziennej” i „Gazety Polskiej” zostały wyróżnione na czerwono.

TVP 1

RANO

07:30 Rodzinny ekspres
08:00 Wiadomości
08:10 Pogoda
08:15 Kwadrans polityczny
08:35 Ranczo (12) - serial
09:35 Komisarz Alex (166) - serial
10:30 Ojciec Mateusz (245) - serial
11:30 Uzdrowisko - serial
12:00 Wiadomości
12:10 Agrobiznes
12:30 Agropogoda
12:35 Rok w ogrodzie extra
12:50 Natura w Jedynce
14:00 Elif (1005) - serial

PO POŁUDNIU

15:00 Wiadomości
15:10 Pogoda
15:15 Alarm!
15:35 Gra słów. Krzyżówka - teleturniej
16:00 Przysięga (435) - serial
16:50 Łączy nas EURO
17:00 Teleexpress
17:15 Jaka to melodia? - pr. rozryw.
17:55 Dzikie pszczoły (3) - serial
18:50 Jeden z dziesięciu - teleturniej
19:25 Sport
19:30 Wiadomości

WIECZOREM

20:05 Pogoda
20:10 Alarm!
20:25 Gra na Maksa - serial
20:35 Rocky Balboa - dramat obyczajowy, USA 2006
22:20 Gra na Maksa - serial
22:30 Lekkoatletyka: Memoriał Ireny Szewińskiej - Bydgoszcz 2021
23:05 Kaiser - piłkarski oszust wszech czasów
00:05 Super 8 - thriller SF, USA 2011
02:05 wojsko-polskie.pl

TVP 2

RANO

07:30 Pytanie na śniadanie
10:45 Panorama
10:50 Pytanie na śniadanie
11:20 Policzmy się dla Polski
11:35 Dziewczyny ze Lwowa (18) - serial
12:30 Koło fortuny - teleturniej
13:15 Pensjonat nad rozlewiskiem (13) - serial
14:05 Va banque - teleturniej
14:35 Na sygnale (319) - serial
15:10 Górscy ratownicy (96) - serial
16:00 Koło fortuny - teleturniej

PO POŁUDNIU

16:35 Familiada - teleturniej
17:05 Rodzinka.pl (257) - serial
17:30 Rodzinka.pl (258) - serial
18:00 Panorama
18:20 Va banque - teleturniej
18:50 Wojciech Cejrowski - boso przez świat: Peru. Chicha i miód
19:30 Barwy szczęścia (2418) - serial
20:10 Miasto skarbów (7) - serial
21:05 Lepsza połowa 2 (23) - serial
21:40 Czerwona królowa (3) - serial

WIECZOREM

22:45 Jedyny świadek (3) - serial
23:50 Kino relaks: Gliniarze na terapii - komedia kryminalna, Francja 2016. Dwaj policjanci, ojciec i syn, nie mogą się ze sobą dogadać. By ratować życie jednego z kolegów, będą musieli pokonać niechęć i połączyć swoje siły.
01:35 Moje pokolenie - film dokumentalny, Wielka Brytania 2017

TVN

RANO

06:00 LAB (8) - serial
07:00 Ukryta prawda (1204) - serial
08:00 Kuchenne rewolucje - pr. rozryw.
09:00 Ten moment (8) - serial
09:35 SOS. Ekipy w akcji (8) - serial
10:35 Rozwód. Walka o wszystko (8) - serial
11:35 Doradca smaku
11:45 Ukryta prawda (944) - serial
12:50 Ukryta prawda (1205) - serial

PO POŁUDNIU

13:50 Ukryta prawda (784) - serial
14:55 Szpital (439) - serial
16:00 LAB (27) - serial
17:00 Kuchenne rewolucje - pr. rozryw.
18:00 Ukryta prawda (945) - serial
19:00 Fakty
19:25 Uwaga! Koronawirus
19:35 Sport
19:45 Pogoda
19:55 Uwaga!

WIECZOREM

20:15 Na Wspólnej (3248) - serial
20:55 Milionerzy - teleturniej
21:35 Stan gry - dramat kryminalny, Francja/Wielka Brytania/USA 2009, wyk. Russell Crowe, Ben Affleck, Rachel McAdams. Para dziennikarzy próbuje rozwiązać tajemnicę morderstwa asystent-ki kongresmena.
00:10 Evan Wszechmogący - komedia, USA 2007
02:15 Uwaga!

POLSAT

RANO

06:00 Nowy dzień z Polsat News
08:40 Malanowski i partnerzy (266) - serial
09:10 Malanowski i partnerzy (267) - serial
09:40 Sekrety rodziny (162) - serial
10:40 Dlaczego ja? (489) - serial
11:40 Gliniarze (542) - serial
12:50 Wydarzenia
13:25 Interwencja
13:40 Trudne sprawy (836) - serial
14:40 Dlaczego ja? (1002) - serial

PO POŁUDNIU

15:50 Wydarzenia
16:10 Pogoda
16:15 Interwencja
16:35 Gliniarze (487) - serial
17:40 Sekrety rodziny (193) - serial
18:50 Wydarzenia
19:30 Gość „Wydarzeń”
19:45 Sport
19:55 Pogoda

WIECZOREM

20:00 Vabank 2, czyli riposta - komedia sens., Polska 1984, reż. Jan Machulski. Maj 1936. Kramer, przy pomocy poznanego w więzieniu Sztyca, brawurowo ucieka z więzienia. Ale zanim wyjedzie za granicę, musi zrealizować to, o czym marzył przez lata odsiadki - zemścić się na Kwincie.
22:25 Łatwa dziewczyna - komedia, USA 2010
00:10 Z księżyca spadłeś? - komedia SF, USA 2000
02:30 Mały - komedia kryminalna, USA 2006

REPUBLIKA

RANO

07:00 Transmisja mszy świętej z Jasnej Góry
07:30 Polska na dzień dobry
09:30 W punkt
09:50 Telezakupy
10:05 Dziennikarski poker
10:20 Telezakupy
10:35 Codziennie ***** burza
10:45 Mówi się…
11:30 Telezakupy
11:45 Polska na dzień dobry
13:25 Wolne głosy
14:00 Telezakupy
14:15 Wolne głosy – zagranica

PO POŁUDNIU

14:30 Na pomoc!
14:45 Telezakupy
15:00 Koronka do Miłosierdzia Bożego
15:30 Republika po południu
17:15 Wolne głosy
17:55 Wolne głosy - zagranica
18:15 Ekonomia raport - flash
18:30 Dzisiaj - serwis inform.
18:55 Sport w Republice
19:00 Prognoza pogody
19:05 Dziennikarski poker
19:30 Codziennie ***** burza
19:45 Wolne głosy - zagranica

WIECZOREM

20:00 W punkt
20:25 Mówi się…
21:30 Pilnujmy Polski!
21:50 Moja droga do wolności
22:00 Codziennie ***** burza
22:10 Ekonomia raport - flash
22:25 Ekonomia raport
22:50 Suma dnia
23:15 Poland Daily
00:10 Dzisiaj - serwis inform.
00:30 Sport w Republice
00:35 Prognoza pogody
00:45 Codziennie ***** burza
01:00 W punkt

POLONIA

RANO

07:30 Pytanie na śniadanie
10:40 Panorama
10:50 Pytanie na śniadanie
11:20 Co na obiad?
11:30 Ja to mam szczęście! (8) - serial
12:00 Wiadomości
12:15 Nad Niemnem - magazyn Polaków na Białorusi
12:35 Ojciec Mateusz (18) - serial
13:25 Ojciec Mateusz (19) - serial
14:20 Giganci historii - teleturniej
15:05 Przystanek Historia
15:25 Kuchnia polskich Żydów

PO POŁUDNIU

15:50 Animowanki
16:00 Mami Fatale - serial
16:10 Nela Mała Reporterka
16:30 Rodzinka.pl (85) - serial
17:00 Teleexpress
17:20 Polska misja katolicka w Niemczech w dobie pandemii
17:50 Gra słów. Krzyżówka - teleturniej
18:20 Ja to mam szczęście! (8) - serial
18:50 Kierunek Zachód
19:10 Magazyn z Wysp

WIECZOREM

19:30 Wiadomości
20:05 Sport
20:10 Pogoda
20:20 Ranczo (52) - serial
21:10 Ranczo (53) - serial
22:05 Polonia 24
22:35 Fajna Polska
23:25 Lekkoatletyka: Memoriał Ireny Szewińskiej - Bydgoszcz 2021
00:00 Focus on Poland
00:20 Gra słów. Krzyżówka - teleturniej
00:50 Kierunek Zachód

TRWAM

RANO

08:00 Informacje dnia
08:15 Polski punkt widzenia
08:45 Poznajemy Polskę
09:00 Kalejdoskop młodych
09:25 Sanktuaria polskie
10:00 Audiencja generalna Ojca Świętego Franciszka
11:00 Do morza przez serca Kaszubów
11:20 Kolory świętości
11:25 Jestem mamą
11:40 Prosto o gospodarce
12:00 Anioł Pański
12:03 Informacje dnia

PO POŁUDNIU

12:20 Mojżesz - 10 przykazań
13:10 Syria - kolebka chrześcijaństwa
13:30 Msza święta z Jasnej Góry
14:20 Filmowe życiorysy
15:25 W Solankowej Dolinie
15:50 Ma się rozumieć
16:00 Informacje dnia
16:10 Na zdrowie
16:30 Wyszyński - historia
17:00 Po stronie prawdy
17:30 Rykoszetem - reportaż
17:55 Poczet wielkich Polaków
18:00 Anioł Pański

WIECZOREM

18:05 Informacje dnia
18:15 Rozmowy niedokończone
19:30 Brat Franciszek
20:00 Informacje dnia
20:20 Różaniec
20:50 Myśląc Ojczyzna
21:00 Apel Jasnogórski
21:20 Informacje dnia
21:40 Polski punkt widzenia
22:00 Mojżesz - 10 przykazań
22:50 Antarktyda - podróż na kraniec Ziemi
23:45 Filmowe życiorysy
00:00 Słowo życia

HISTORIA

RANO

06:50 Był taki dzień: 30 czerwca
06:55 Polska Kronika Filmowa
07:20 Czterej pancerni i pies (17) - serial
08:15 Historia i film: „Czterej pancerni i pies”
08:35 Kuchnia Żydów polskich
09:10 Historia Polski: Paderewski. Człowiek czynu, sukcesu i sławy
10:00 Sensacje XX wieku
11:00 Aktorka bez granic. Polski Teatr w Toronto
12:00 Podróże z historią: Rozmowy z Wartburgiem

PO POŁUDNIU

12:40 Wojenne dziewczyny (34) - serial
13:35 Życie ukryte w jeziorze: Bajkał. Lód i woda
14:35 Zapora. Energia dla Niepodległej - dok.
15:30 Historia broni
16:35 Księża wolności 1914-1981: Ks. Stanisław Małkowski
17:00 Przeczytaj mi tę historię
17:10 Historia Polski: Miłosz
18:25 Niezwykłe historie Biało-Czerwonych

WIECZOREM

18:45 Czterej pancerni i pies (18) - serial
19:45 Historia i film: „Czterej pancerni i pies”
20:10 Amerykańskie dynastie. Ród Bushów
21:05 Wiedeń - miasto cesarzy (1) - dok.
22:05 Ludzie z pociągu - dramat wojenny, Polska 1961
23:50 Dickensian - Dickensiada (8) - serial
00:45 Polska Kronika Filmowa

TVP INFO

RANO

08:00 Jedziemy dalej
08:15 Serwis Info
08:18 Minęła ósma
09:00 Serwis Info
09:11 Minęła dziewiąta
10:00 Serwis info
10:25 Pogoda info
10:29 Serwis info
10:50 Pogoda info
11:00 Serwis info
11:30 Serwis info, pogoda
12:00 Serwis info
12:25 Pogoda info
12:30 Serwis info, pogoda

PO POŁUDNIU

13:00 Serwis info
15:00 Serwis info
15:20 Pogoda info
15:29 Serwis info
15:59 Info dzień
17:00 Teleexpress
17:15 Teleexpress extra
17:32 O co chodzi
18:00 Panorama
18:20 Panorama opinii
18:37 O tym się mówi
19:30 Wiadomości
20:03 Gość „Wiadomości”
20:15 Minęła dwudziesta

WIECZOREM

21:00 Nie da się ukryć
21:25 Serwis Info
21:50 W tyle wizji
22:24 Serwis Info
22:30 W tyle wizji extra
23:00 Info wieczór
23:30 W akcji
23:50 Serwis info
00:03 Wiadomości
00:36 Gość „Wiadomości”
00:49 Pogoda Info
01:00 Minęła dwudziesta
01:55 W tyle wizji
02:30 Serwis Info

KINO POLSKA

RANO

06:00 Nie ma jak Polska
06:30 Telesprzedaż
07:45 Czas przeszły - dramat psychologiczny, Polska 1961
09:50 Sprawa się rypła - komedia, Polska 1984
11:45 Telesprzedaż
12:00 Obywatel Piszczyk - komediodramat, Polska 1988
14:10 Małżeństwo z rozsądku - komedia muzyczna, Polska 1966
16:10 Kabaretowy rejs - pr. rozryw.

PO POŁUDNIU

17:05 Kabaretowy rejs - pr. rozryw.
18:05 Dom (14) - serial
20:00 Skazany na bluesa - dramat biograficzny, Polska 2005
22:05 Dzień świra - komediodramat, Polska 2002
00:05 Milion dolarów - komediodramat, Polska 2010, wyk. Kinga Preis, Tomasz Karolak, Joanna Kulig. Bożena, urzędniczka z wielkiego banku, wierzy, że naprawdę żyje tylko ten, kto kupuje. A pieniędzy ciągle brak! I oto pewnego razu trafia jej się życiowa szansa. Los sprawia, że sąsiadka Bożeny, pani Marysia, samotnie żyjąca staruszka, dziedziczy milion dolarów, a następnie umiera. Bożena z mężem stają przed szansą przejęcia fortuny.
02:15 Plac Zbawiciela - dramat obyczajowy, Polska 2006

KULTURA

RANO

07:30 Teledyski
08:35 Trzeci punkt widzenia - pr. publ.
09:10 Lato 1993 - dramat psychologiczny, Hiszpania 2017
11:00 Znaki szczególne (1) - serial
12:10 Znaki szczególne (2) - serial
13:30 Recykling po chińsku - film dokumentalny, Chiny 2016
15:05 Przyjęcie na dziesięć osób plus trzy - film obyczajowy, Polska 1973
16:10 Papusza - dramat biograficzny, Polska 2013

PO POŁUDNIU

18:30 Serialowa nostalgia: Janka (14) - serial
19:00 Serialowa nostalgia: Janka (15) - serial
19:35 Muzeum Polskiej Piosenki
20:00 Mistrz i Małgorzata (2) - serial
21:00 W trzy miesiące dookoła świata: Nauczycielka - komediodramat, Słowacja/Czechy 2016
22:55 Portrety: Autoportret: Lars Von Trier
23:30 Powidoki - pr. publ.

WIECZOREM

23:45 Lekkie obyczaje: Król komedii - komediodramat, USA 1982, wyk. Robert De Niro, Jerry Lewis. Kolekcjoner autografów i komik bez siły przebicia Rupert Pupkin stara się zaistnieć w komediowej branży.
01:45 Scena klasyczna: Sebastian Wypych
02:40 Kino nocne: Bilet na Księżyc - film obyczajowy, Polska 2013

PULS

RANO

06:00 Zbuntowany anioł (102) - serial
07:00 Lombard. Życie pod zastaw (186) - serial
08:00 Lombard. Życie pod zastaw (378) - serial
09:00 Rodzinny interes (122) - serial
10:00 Zbuntowany anioł (103) - serial
11:00 Zbuntowany anioł (104) - serial
12:00 Zaklinaczka duchów (66) - serial

PO POŁUDNIU

13:00 Zaklinaczka duchów (67) - serial
14:00 Lombard. Życie pod zastaw (187) - serial
15:00 Lombard. Życie pod zastaw (188) - serial
16:00 Rodzinny interes (124) - serial
17:00 Rodzinny interes (125) - serial
18:00 Lombard. Życie pod zastaw (380) - serial
19:00 Lombard. Życie pod zastaw (381) - serial

WIECZOREM

20:00 Szanghajska robota - thriller, Chiny 2017
21:55 Krwawa rozgrywka - film sensacyjny, Hongkong/Chiny 2017. Agent Danny ma wywieźć cenny chiński antyk z Szanghaju. W trakcie misji wpada jednak w zasadzkę.
00:10 Showgirls - dramat obyczajowy, Francja/USA 1995
02:15 Dyżur 3 (35) - serial

eprasa.pl a4dc1f51bc

Programy autorów „Codziennej” i „Gazety Polskiej” zostały wyróżnione na czerwono.

Do diabła z miłością
godz. 22.50

Operacja „Piorun”
godz. 23.45

40-letni prawiczek
godz. 22.30

Sprzymierzeni
godz. 23.45

Otwartym tekstem
godz. 21.30

PitBull
godz. 20.20

TVP 1

RANO
- **08:00** Wiadomości
- **08:10** Pogoda
- **08:15** Kwadrans polityczny
- **08:35** Ranczo (13) - serial
- **09:40** Komisarz Alex (167) - serial
- **10:35** Ojciec Mateusz (246) - serial
- **11:25** Uzdrowisko - serial
- **12:00** Wiadomości
- **12:10** Agrobiznes
- **12:30** Agropogoda
- **12:35** To się opłaca
- **12:50** Zainwestuj w marzenia - serial
- **12:55** Natura w Jedynce
- **14:00** Elif (1006) - serial

PO POŁUDNIU
- **15:00** Wiadomości
- **15:10** Pogoda
- **15:15** Alarm!
- **15:35** Gra słów. Krzyżówka - teleturniej
- **16:00** Przysięga (436) - serial
- **17:00** Teleexpress
- **17:15** Jaka to melodia? - pr. rozryw.
- **17:55** Dzikie pszczoły (4) - serial
- **18:55** Jeden z dziesięciu - teleturniej
- **19:25** Sport
- **19:30** Wiadomości
- **20:05** Pogoda

WIECZOREM
- **20:35** Sprawa dla reportera
- **21:25** Magazyn śledczy Anity Gargas
- **22:05** Magazyn kryminalny 997
- **22:50** Do diabła z miłością - komedia romantyczna, Niemcy/USA 2003. Pisarka wydaje książkę, w której namawia kobiety, by zrezygnowały z uczucia na rzecz kariery.
- **00:40** Londyńczycy 2 (15) - serial
- **01:35** Defekt (4) - serial
- **02:45** Sprawa dla reportera

TVP 2

RANO
- **07:55** Pytanie na śniadanie
- **10:50** Pytanie na śniadanie
- **11:20** Policzmy się dla Polski
- **11:30** Dziewczyny ze Lwowa (19) - serial
- **12:30** Koło fortuny - teleturniej
- **13:15** Kozacka miłość (129) - serial
- **14:05** Va banque - teleturniej
- **14:35** Na sygnale (320) - serial
- **15:10** Górscy ratownicy (97) - serial
- **16:00** Koło fortuny - teleturniej
- **16:35** Familiada - teleturniej

PO POŁUDNIU
- **17:05** Rodzinka.pl (259) - serial
- **17:30** Rodzinka.pl (260) - serial
- **18:00** Panorama
- **18:20** Va banque - teleturniej
- **18:50** Wojciech Cejrowski - boso przez świat: Peru. Mur
- **19:30** Barwy szczęścia (2419) - serial
- **20:10** Miasto skarbów (8) - serial
- **21:05** Lepsza połowa 2 (24) - serial
- **21:35** Czerwona królowa (4) - serial
- **22:40** Jedyny świadek (4) - serial

WIECZOREM
- **23:45** Operacja „Piorun” - film sensacyjny, Wielka Brytania 1965, wyk. Sean Connery, Adolfo Celi, Claudine Auger. Agent 007 James Bond dostaje zadanie odnalezienia dwóch ładunków atomowych, które ukradła organizacja przestępcza Widmo.
- **02:00** W pułapce miłości (2) - dramat obyczajowy, Hiszpania 2009

TVN

RANO
- **07:00** Ukryta prawda (1205) - serial
- **08:00** Kuchenne rewolucje - pr. rozryw.
- **09:00** Ten moment (9) - serial
- **09:35** SOS. Ekipy w akcji (9) - serial
- **10:35** Rozwód. Walka o wszystko (9) - serial
- **11:35** Doradca smaku
- **11:45** Ukryta prawda (945) - serial
- **12:50** Ukryta prawda (1206) - serial

PO POŁUDNIU
- **13:50** Ukryta prawda (785) - serial
- **14:55** Szpital (440) - serial
- **16:00** LAB (28) - serial
- **17:00** Kuchenne rewolucje - pr. rozryw.
- **18:00** Ukryta prawda (946) - serial
- **19:00** Fakty
- **19:25** Uwaga! Koronawirus
- **19:30** Sport
- **19:45** Pogoda
- **19:55** Uwaga!
- **20:15** Na Wspólnej (3249) - serial

WIECZOREM
- **20:55** Milionerzy - teleturniej
- **21:30** Kuchenne rewolucje - pr. rozryw.
- **22:30** 40-letni prawiczek - komedia romantyczna, USA 2005. Andy jest miłym i uprzejmym człowiekiem, ale patologicznie nieśmiałym w stosunku do kobiet. Jego koledzy postanawiają mu pomóc.
- **00:55** Równi sobie - reality show
- **01:55** Uwaga!

POLSAT

RANO
- **06:00** Nowy dzień z Polsat News
- **08:40** Malanowski i partnerzy (268) - serial
- **09:10** Malanowski i partnerzy (269) - serial
- **09:40** Sekrety rodziny (163) - serial
- **10:40** Dlaczego ja? (490) - serial
- **11:40** Gliniarze (543) - serial
- **12:50** Wydarzenia
- **13:25** Interwencja
- **13:40** Trudne sprawy (837) - serial
- **14:40** Dlaczego ja? (1003) - serial
- **15:50** Wydarzenia

PO POŁUDNIU
- **16:10** Pogoda
- **16:15** Interwencja
- **16:35** Gliniarze (488) - serial
- **17:40** Sekrety rodziny (194) - serial
- **18:50** Wydarzenia
- **19:25** Gość „Wydarzeń”
- **19:45** Sport
- **19:55** Pogoda
- **20:00** Wolni od długów - reality show
- **21:05** Jak stracić chłopaka w 10 dni - komedia romantyczna, Niemcy/USA 2003

WIECZOREM
- **23:45** Sprzymierzeni - thriller, Wielka Brytania/USA 2016. Doświadczony oficer brytyjskiego wywiadu Max Vatan udaje się na wspólną misję z Marianne Beauséjour, działaczką francuskiego ruchu oporu. W czasie trwania misji oboje zakochują się w sobie.
- **02:20** Tajemnice losu - pr. rozryw.

REPUBLIKA

RANO
- **07:00** Transmisja mszy świętej z Jasnej Góry
- **07:30** Polska na dzień dobry
- **09:30** W punkt
- **09:50** Telezakupy
- **10:05** Dziennikarski poker
- **10:20** Telezakupy
- **10:35** Ekonomia raport - flash
- **10:45** Telezakupy
- **12:00** Debata - Czas przedsiębiorców
- **14:00** Polska na dzień dobry
- **15:00** Koronka do Miłosierdzia Bożego

PO POŁUDNIU
- **15:30** Republika po południu
- **17:15** Wolne głosy
- **17:55** Wolne głosy - zagranica
- **18:15** Ekonomia raport - flash
- **18:30** Dzisiaj - serwis inform.
- **18:50** Sport w Republice
- **18:55** Prognoza pogody
- **19:05** Oddaję Państwu głos
- **20:00** W punkt
- **20:25** Mówi się…
- **21:30** Otwartym tekstem
- **22:00** Biznes Polska
- **22:25** Ekonomia raport
- **22:50** Suma dnia

WIECZOREM
- **23:15** Poland Daily
- **23:25** Poland Daily - Weather
- **23:30** Poland Daily - Business
- **23:37** Poland Daily - Culture
- **23:47** Poland Daily - History
- **23:57** Poland Daily - Travel
- **00:10** Dzisiaj - serwis inform.
- **00:30** Sport w Republice
- **00:35** Prognoza pogody
- **00:45** Otwartym tekstem
- **01:20** Oddaję Państwu głos
- **02:00** Poland Daily
- **02:10** Poland Daily - Weather
- **02:13** Poland Daily - Business

POLONIA

RANO
- **07:00** W kotle historii
- **07:30** Pytanie na śniadanie
- **07:55** Pytanie na śniadanie
- **10:40** Panorama
- **11:20** Co na obiad?
- **11:30** Ja to mam szczęście! (9) - serial
- **12:00** Wiadomości
- **12:15** Studio Lwów
- **12:35** Ranczo (52) - serial
- **13:30** Ranczo (53) - serial
- **14:20** Muzyka, taniec, zabawa
- **15:20** Rączka gotuje
- **15:50** Al-chemik - mag.

PO POŁUDNIU
- **16:05** Nieziemscy - pr. dla dzieci
- **16:20** Licz na Wiktora
- **16:30** Rodzinka.pl (86) - serial
- **17:00** Teleexpress
- **17:20** Czas pieniądza - mag.
- **17:35** Mówimy po polsku: Jak dobrze robić zakupy
- **17:50** Gra słów. Krzyżówka - teleturniej
- **18:20** Ja to mam szczęście! (9) - serial
- **18:50** Wilnoteka
- **19:10** W obiektywie Polonii
- **19:30** Wiadomości

WIECZOREM
- **20:05** Sport
- **20:10** Pogoda
- **20:20** PitBull (12) - serial
- **21:10** PitBull (13) - serial
- **22:05** Polonia 24
- **22:35** Muzyka, taniec, zabawa
- **23:30** Rodzinka.pl (86) - serial
- **00:00** Focus on Poland
- **00:20** Gra słów. Krzyżówka - teleturniej
- **00:50** Wilnoteka - mag.
- **01:10** W obiektywie Polonii
- **01:30** Wiadomości
- **02:00** Sport

TRWAM

RANO
- **08:00** Informacje dnia
- **08:15** Polski punkt widzenia
- **08:35** Słowo życia
- **08:45** Przygody Mobilków
- **09:00** Na zdrowie
- **09:25** Święty na każdy dzień
- **09:30** Po stronie prawdy
- **10:00** Informacje dnia
- **10:15** Rozmowy niedokończone
- **11:25** Myśląc Ojczyzna
- **11:35** Przyroda i ludzie
- **12:00** Anioł Pański
- **12:03** Informacje dnia
- **12:20** Ziemia Obiecana - serial

PO POŁUDNIU
- **13:20** Przegląd katolickiego tygodnika „Niedziela”
- **13:30** Msza święta z Jasnej Góry
- **14:20** 100 cudownych miejsc na świecie
- **14:30** Łaski pełna - film historyczny, USA 2015
- **15:50** Ma się rozumieć
- **16:00** Informacje dnia
- **16:10** Z wędką nad wodę
- **16:35** Porady medyczne bonifratrów
- **17:00** Modlitwa w Sanktuarium św. Józefa w Kaliszu

WIECZOREM
- **19:25** Akademia pro-life
- **19:30** Przyjaciele i bohaterowie
- **20:00** Informacje dnia
- **20:20** Różaniec
- **20:50** Święty na każdy dzień
- **21:00** Apel Jasnogórski
- **21:20** Informacje dnia
- **21:40** Polski punkt widzenia
- **22:00** Ziemia Obiecana - serial
- **23:00** Śladami apostoła Pawła
- **23:50** Święty na każdy dzień
- **23:55** Kolory świętości
- **00:00** Modlitwa w Sanktuarium św. Józefa w Kaliszu

HISTORIA

RANO
- **06:50** Był taki dzień: 1 lipca
- **06:55** Polska Kronika Filmowa
- **07:10** Czterej pancerni i pies (18) - serial
- **08:10** Historia i film: „Czterej pancerni i pies”
- **08:30** W kotle historii - mag.
- **09:10** Historia Polski: Miłosz
- **10:25** Sensacje XX wieku
- **11:20** Geniusze i marzyciele. Zygmunt Puławski - Polskie skrzydła
- **12:20** Wojenne dziewczyny 3 (35) - serial

PO POŁUDNIU
- **13:15** Wynalazki, które zmieniły świat
- **14:15** Szlak nadziei - reality show
- **15:10** Amerykańskie dynastie. Ród Bushów
- **16:00** Było, nie minęło - kronika zwiadowców historii
- **16:25** 16 mm historii: Ziemia obiecana
- **17:00** Historia Polski: Polski El Greco
- **18:00** Niezwykłe historie Biało-Czerwonych
- **18:25** Czterej pancerni i pies (19) - serial

WIECZOREM
- **19:25** Historia i film: „Czterej pancerni i pies”
- **20:00** Pacyfik w ogniu (2) - dok.
- **21:00** Giganci historii: Zakon krzyżacki - teleturniej
- **21:55** Migawki historii: Andre Greffrath. Dzieciństwo w koloniach w Afryce
- **22:30** Gospodarz. Włodzimierz Tetmajer znany i nieznany
- **23:50** Droga do środka. Kazimierz Karabasz
- **00:40** Polska Kronika Filmowa

TVP INFO

RANO
- **07:00** Serwis Info
- **07:12** Jedziemy
- **07:50** Agrobiznes
- **07:55** Agropogoda
- **08:00** Jedziemy dalej
- **08:15** Serwis Info
- **08:18** Minęła ósma
- **09:00** Serwis Info
- **09:11** Minęła dziewiąta
- **10:00** Serwis info
- **10:25** Pogoda info
- **10:29** Serwis info
- **10:50** Pogoda info
- **11:00** Serwis info

PO POŁUDNIU
- **11:30** Serwis info, pogoda
- **12:00** Serwis info
- **12:25** Pogoda info
- **12:30** Serwis info, pogoda
- **13:00** Serwis info
- **15:00** Serwis info
- **15:20** Pogoda info
- **15:29** Serwis info
- **16:00** Panorama info
- **16:52** Pogoda info
- **17:00** Teleexpress
- **17:15** Teleexpress extra
- **17:32** O co chodzi
- **18:00** Panorama

WIECZOREM
- **18:20** Panorama opinii
- **18:37** O tym się mówi
- **19:30** Wiadomości
- **18:58** Gość „Wiadomości”
- **20:15** Minęła dwudziesta
- **21:00** Nie da się ukryć
- **21:25** Serwis Info
- **21:50** W tyle wizji
- **22:24** Serwis Info
- **22:30** W tyle wizji extra
- **23:00** Info wieczór
- **23:30** W akcji
- **23:55** Serwis info
- **00:03** Wiadomości

KINO POLSKA

RANO
- **06:00** Nie ma jak Polska
- **06:35** Telesprzedaż
- **07:50** Skradziona kolekcja - komedia kryminalna, Polska 1979
- **09:35** Porachunki - etiuda filmowa, Polska 2018
- **09:55** Trędowata - melodramat, Polska 1976
- **11:55** Telesprzedaż
- **12:25** Pierwszy dzień wolności - dramat obyczajowy, Polska 1964
- **14:10** Ewa chce spać - komedia, Polska 1957
- **16:15** Kabaretowy rejs - pr. rozryw.
- **17:15** Kabaretowy rejs - pr. rozryw.
- **18:10** Dom (15) - serial

PO POŁUDNIU
- **20:00** Skrzydlate świnie - dramat obyczajowy, Polska 2010
- **22:05** Jeziorak - thriller, Polska 2014
- **00:05** Mały Jakub - dramat obyczajowy, Polska 2016, wyk. Mirosław Baka. Samotnie mieszkający mężczyzna znajduje w swoim mieszkaniu ukrywające się dziecko. Dzieckiem okazuje się siedmioletni chłopiec, który jest jego imiennikiem. Nowa znajomość powoduje u starszego Jakuba powrót wspomnień z dzieciństwa, które zostały zepchnięte głęboko w zapomnienie.
- **01:50** Carte Blanche - dramat obyczajowy, Polska 2015

KULTURA

RANO
- **07:30** Teledyski
- **08:05** Wydarzenia aktualne
- **08:40** Papusza - dramat biograficzny, Polska 2013
- **11:00** Znaki szczególne (3) - serial
- **12:15** Znaki szczególne (4) - serial
- **13:30** Architektura nieskończoności - film dokumentalny, Szwajcaria 2018
- **15:05** Nazarin - dramat obyczajowy, Meksyk 1959
- **17:05** Wyprawa w przeszłość - film przygodowy, Czechosłowacja 1955

PO POŁUDNIU
- **18:40** Serialowa nostalgia: Karino (1) - serial
- **19:10** Serialowa nostalgia: Karino (2) - serial
- **19:40** Muzeum Polskiej Piosenki
- **20:00** Złota setka Teatru TV: Biedermann i podpalacze - sztuka Maksa Frischa
- **21:30** Tamte lata, tamte dni - mag. kult.
- **22:15** Czwartkowy klub filmowy: Amator - dramat obyczajowy, Polska 1979, wyk. Jerzy Stuhr. Filip Mosz jest zaopatrzeniowcem w zakładzie przemysłowym. Jego dotychczasowe życie zmienia się po zakupie amatorskiej kamery filmowej.

WIECZOREM
- **00:15** Berlin Live - Mike & The Mechanics - koncert
- **01:30** Nocny dokument: Genesis 2.0 - film dokumentalny, Rosja/Szwajcaria/Chiny/USA/Korea Południowa 2018

PULS

RANO
- **06:00** Zbuntowany anioł (103) - serial
- **07:00** Lombard. Życie pod zastaw (187) - serial
- **08:00** Lombard. Życie pod zastaw (379) - serial
- **09:00** Rodzinny interes (123) - serial
- **10:00** Zbuntowany anioł (104) - serial
- **11:00** Zbuntowany anioł (105) - serial
- **12:00** Zaklinaczka duchów (67) - serial

PO POŁUDNIU
- **13:00** Zaklinaczka duchów (68) - serial
- **14:00** Lombard. Życie pod zastaw (188) - serial
- **15:00** Lombard. Życie pod zastaw (189) - serial
- **16:00** Rodzinny interes (125) - serial
- **17:00** Rodzinny interes (126) - serial
- **18:00** Lombard. Życie pod zastaw (381) - serial
- **19:00** Lombard. Życie pod zastaw (382) - serial

WIECZOREM
- **20:00** Nicky Larson i perfumy miłości - komedia, Francja 2018
- **21:50** Alibi.com - komedia, Francja 2017
- **23:30** Zabójczy cel - film sensacyjny, Kanada/USA 2008. Detektyw Jacob King tropi dwóch seryjnych morderców, z których jeden maluje na ciałach ofiar astrologiczne znaki, a drugi jest specjalistą od ładunków wybuchowych.
- **01:25** Menu na miarę

Program telewizyjny nie zawiera zmian w ramówkach poszczególnych stacji dokonanych po zamknięciu numeru.

eprasa.pl a4dc1f51bc

niecodzienna
Gazeta Polska
25–27 CZERWCA 2021

#ŚwiatyRównoległe

Jak koń pod górę

FOT. ADOBE STOCK

eprasa.pl a4dc1f51bc

#ŚwiatyRównoległe

Jak koń pod górę

Tak mnie zafascynował hybrydowy wóz konny, że postanowiłem Państwu napisać o wyborach sołtysa, proteście producenta koszulek i ratowaniu się z paszczy wieloryba. Te z pozoru niemające nic wspólnego ze sobą historie świadczą o tym, że kiedy nam idzie coś w życiu jak koń po górę, nie zawsze jest to wina góry i konia, ale mimo wszystko warto próbować. Choć nie tak, jak to robią celebryci, planując rodzinę.

Jarosław **Molga**

Zacznijmy od tych celebrytów, bo potem już będzie z górki. Dostałem od Olgi mejla z linkiem do rozmowy o tytule: „Izabela Janachowska z mężem planują powiększenie rodziny na okładce magazynu: Najlepszy prezent dla dziecka to rodzeństwo". Powiększanie rodziny na okładce magazynu od razu mnie zaintrygowało, ale zamiast powiększania była rozmowa, w której pani „Izabela jest wyraźnie zlękniona, że skoro Christopher Alexander jest perfekcyjnie ułożonym aniołkiem, to jego młodszy braciszek mógłby okazać się diabłem wcielonym". I mówi tak: „Trochę się boję, że jeśli przy drugim dziecku los okaże się dla nas mniej łaskawy, moja wizja cudownego macierzyństwa może się zmienić. Za duże ryzyko" – zamartwia się 34-latka. Kilka zdań, a ileż wniosków po przeczytaniu! Po pierwsze, szanowna pani, to nie musi być braciszek, bo może być siostrzyczka. Po drugie, gdyby pani czytała trochę tego i owego, wiedziałaby pani, że piekło jest pełne upadłych aniołów, a Mefistofeles mówił o sobie: „Jam jest cząstką tej siły, która wiecznie zła pragnąc, wiecznie dobro czyni". Czyli że życie jest na tyle długie, że nawet perfekcyjnie ułożony aniołek może zdążyć zostać diabłem wcielonym, a diabeł aniołem – i to jest dopiero życiowe ryzyko! Wreszcie po trzecie, jest takie powiedzenie: „Chcesz rozśmieszyć Boga, opowiedz mu o swoich planach". Dotyczy ono zarówno tego, co się planuje zrobić, jak i tego, czego się zrobić nie planuje. O tym drugim ja sam się nie przekonałem (chyba że o czymś nie wiem), ale wielu moich znajomych płci obojga jak najbardziej. Podsumowując, takie planowanie rodziny na okładce magazynu w buty można włożyć i jest to jedynie przykład tego, jak to co poniektórzy próbują jak koń pod górę udowodnić, jacy to są nowocześni, jacy odpowiedzialni.

To samo chciał udowodnić pewien producent koszulek i też mu to wyszło jak koń pod górę. Pod koniec zeszłego roku popularny producent odzieży i akcesoriów turystycznych North Face odmówił realizacji zamówienia złożonego przez szefa firmy zajmującej się obsługą szybów naftowych. Zrobił tak, bo wiadomo, że nafciarze trują planetę i nie walczą z ociepleniem klimatu. A on takich zacofańców nie będzie swoimi produktami wspierał, nawet jak za to płacą. To ekologiczne zadęcie sflaczało, ponieważ nafciarze tak sprawy nie zostawili. Założyli specjalną stronę internetową „Dziękujemy ci, North Face", na której m.in. Chris Wright, szef teksańskiej firmy z branży naftowej, wykazuje, że „North Face używa produktów jego branży nie tylko do dostarczania energii do ich fabryk czy transportu produktów, ale także do ich tworzenia. Ich produkty są bowiem robione głównie z syntetycznych materiałów, takich jak nylon czy spandex. Włókna do ich produkcji powstają na skutek przetwórstwa ropy naftowej. Wright twierdzi, że przejrzał katalog na ich stronie internetowej i nie znalazł ani jednego produktu, który mógłby powstać bez udziału jego branży".

eprasa.pl a4dc1f51bc

Za zieloną energię płacą już całe obszary Afryki, gdzie dziury w ziemi, pozostałe po pozyskiwaniu metali rzadkich koniecznych do budowy ogniw elektrycznych, są już nie do zasypania.

I tak w prosty sposób nafciarze odkryli na widok publiczny hipokryzję producenta koszulek. To jednak odkrycie w skali mikro, a przecież ta ekohipokryzja występuje też w skali makro, o czym świadczy Zielony Ład, czyli program UE przejścia na zieloną energię. Ma być ładnie, czysto i planetę ratująco. Tymczasem, żeby tak było, potrzeba baterii i ogniw, które będą tę zieloną energię magazynować i wytwarzać. A żeby je produkować, trzeba zrujnować Grenlandię. I jakoś cichutko na ten temat w Brukseli i Strasburgu. Tymczasem jak donosi Politico, „Unia ma plan zabezpieczenia dostaw metali ziem rzadkich – niezbędnych dla przeprowadzenia zielonej transformacji – bez jednoczesnego uzależniania się od importu z Chin, największego ich dostawcy. Ponieważ jednak złożom tych cennych pierwiastków na Grenlandii towarzyszy radioaktywny uran, Inuici, rdzenni mieszkańcy wyspy, zapowiadają, że nie dopuszczą do otwarcia kopalni”. Boją się, że doprowadzi to do katastrofy ekologicznej na całej Grenlandii, i boją się słusznie, bo za zieloną energię płacą już całe obszary Afryki, gdzie takie dziury w ziemi są już nie do zasypania. Nadal jednak będziemy przekonywani, że to jedyna droga do ratowania planety.

Chciałbym kiedyś zobaczyć ekologa stojącego na skraju takiego wyrobiska np. w Afryce, który będzie mnie przekonywał, że to właśnie najlepszy sposób traktowania Ziemi. Myślę, że szłoby mu jak koń pod górę. Ale dałby radę, bo wielu bez zająknięcia przekonuje nas do czegoś wbrew faktom. Nie brakuje np. ludzi twierdzących, że dyktatura jest lepsza niż demokracja, bo porządek, ład, wiadomo, kto i za co, a w demokracji tylko bałagan. Może i bałagan, ale za to w naszej demokracji nie wygrywa nawet ten, kto jest jedynym kandydatem. Ot, przykład ze wsi Niedźwiedź. Na sołtysa startował jeden, jedyny kandydat, a i tak przegrał. Dostał o jeden głos za mało. Mieszkańcy musieli głosować za lub przeciw. Kandydat do-

eprasa.pl a4dc1f51bc

stał 13 głosów za i 14 przeciw, jeden głos był nieważny. Jak widać, do wyborów stawiło się 28 głosujących. Uprawnionych było 1044, ale 1016 wyborców miało gdzieś, kto będzie ich sołtysem. Jeśli gdzieś demokracja szwankuje, to właśnie w tym „gdzieś”.

Teraz sołtysa wybierze wiejskie spotkanie, bo ktoś nim być musi i jakoś trzeba próbować go sobie wybrać. W ogóle trzeba próbować, nawet jeśli te próby idą jak koń pod górę i nie zanosi się na sukces. Jak bowiem próbować wydostać się z paszczy wieloryba? Jednak był taki, co próbował, i to niedawno. Otóż nurek łowiący homary został połknięty w całości przez wieloryba u wybrzeży Massachusetts. „Pomyślałem sobie: nie ma mowy, żebym się stąd wydostał. Skończyłem, nie żyję. Jedyne, o czym mogłem myśleć, to moi chłopcy, mają 12 i 15 lat” – opowiadał potem Michaell. Był w pysku wieloryba przez ok. 30 s, mógł oddychać, ponieważ nadal miał aparat oddechowy. I próbował się jednak ratować. Zaczął miotać się, na ile mógł. Wreszcie zwierzę wynurzyło się i go wypluło. Gdy wypłynął na powierzchnię, z wody wyciągnął go kolega. Eksperci powiedzieli, że humbaki (czyli takie wieloryby) nie są agresywnymi zwierzętami, zwłaszcza w stosunku do ludzi. „Na podstawie tego, co zostało opisane, to musiał być błąd i wypadek ze strony humbaka” – powiedział Jooke Robbins, dyrektor Humpback Whale Studies w Center for Coastal Studies w Provincetown.

Na trasie do Morskiego Oka będą kursować hybrydowe wozy konne wyposażone w silnik elektryczny, który wspomoże konia, gdy ten nie będzie miał siły ciągnąć wozu z ludźmi...

Wieloryby też się mylą, jak widać, a ja się zastanawiam, gdzie pomylili się i popełnili błąd ludzie w sprawie konnego transportu na trasie do Morskiego Oka. Czytam, że będą tam kursować hybrydowe wozy konne wyposażone w silnik elektryczny, który wspomoże konia, gdy ten nie będzie miał siły ciągnąć wozu z ludźmi. I po przeczytaniu tego mój zdrowy rozsądek ciska się we mnie jak ten nurek w wielorybie. Bo pytam: czy naprawdę trzeba tworzyć hybrydowy pojazd, żeby pan z panią pojechali sobie wozem zobaczyć jezioro? To okazuje się skomplikowane, bo prace nad takim wozem trwają już od lat. Jeden prototyp się nawet zapalił. Dlaczego konie muszą ciągnąć tych panów i panie po 12? Przecież wiadomo, że konie nie dają rady. Nie może być po 6? Wtedy nie potrzeba by budować konno-elektrycznej hybrydy. Tyle że spadłyby obroty woźniców. Bo w tych nowych wozach nie o dobro koni chodzi, ale o biznes, żeby się kręcił bez dramatycznych scen padających i umierających ze zmęczenia zwierząt.

I dochodzimy do sedna. Wiele razy próbujemy coś zrobić, a idzie nam jak koń pod górę. Czy to w życiu, czy w pracy. Często nie w koniu i nie w górze jest problem do pokonania, ale w woźnicy. Dociąża nam wóz i wymaga, byśmy biegli kłusem. A to po prostu niemożliwe. I czego ja sobie i Państwu mogę życzyć po takim podsumowaniu? Żeby chociaż czasem mieć momenty w życiu, kiedy się nie jest ani koniem, ani woźnicą. Wtedy każda góra staje się do pokonania. N

eprasa.pl a4dc1f51bc

#PodejrzaneZnatury

Współczesny Jonasz?

dr Natalia **Osten-Sacken**, zoolog

„Humbak połknął poławiacza homarów!". Taki nagłówek rzucił mi się niedawno w oczy na wielu polskich i zagranicznych portalach informacyjnych. Ze słów amerykańskiego rybaka wynikało, że podczas połowu homarów został połknięty przez wieloryba. Najwyraźniej jednak humbak nie uznał jego ciała za łakomy kąsek, gdyż po ok. 30 s wypluł go z impetem z powrotem do oceanu. Mężczyzna odniósł tylko lekkie obrażenia w wyniku tej niezwykłej przygody, którą amerykańskie media i eksperci okrzyknęli bez wahania cudem. I niewątpliwie chyba można się z nimi zgodzić, zwłaszcza że podobne udokumentowane „połknięcie przez wieloryba" sięga czasów biblijnych. Czy bohater tamtego wydarzenia był humbakiem, trudno dziś stwierdzić, jednak wiadomo, że wieloryby te są wyjątkowo ciekawskie. Zostały nawet ochrzczone przez naukowców mianem „poszukiwaczy przygód wśród waleni"! Kiedyś ta właśnie cecha okazywała się dla nich zgubna, ponieważ w czasach masowych polowań podpływały pod statki wielorybnicze, przez co stawały się dla człowieka łatwym łupem. Dziś na szczęście polowania na wieloryby odeszły do niechlubnej przeszłości i ciekawskie humbaki mogą bez obaw eksplorować morza i oceany świata. W swoich wyprawach dookoła globu pojawiały się nawet kilkakrotnie w Morzu Bałtyckim. Pojedyncze zwierzęta zostały udokumentowane w latach 2003 i 2008 u wybrzeży Niemiec, a w roku 2014 prawdziwą sensacją okazała się samica z młodym zwanym cielakiem, które zapuściły się do Zatoki Flensburskiej prawdopodobnie w pościgu za ławicą ryb. Polscy naukowcy nieco zazdrosnym okiem spoglądali na obserwacje duńskich i niemieckich kolegów, aż wreszcie i oni mogli się wreszcie pochwalić „swoim" wielorybem. Mianowicie w czerwcu 2016 r. humbak odwiedził gdyński port, w lipcu widziany był w Zatoce Gdańskiej na wysokości Gdańska, a następnego dnia został uwolniony z sieci przez załogę Stacji Morskiej IO UG im. prof. Krzysztofa Skóry i Morski Oddział Straży Granicznej nieopodal Westerplatte. Najwidoczniej wieloryby te dobrze sobie radzą z płytkimi i skomplikowanymi wodami Bałtyku i znajdują tam także wystarczająco dużo pożywienia. Przynajmniej na letnią zakąskę. Prędzej czy później muszą jednak migrować na arktyczne wody, żeby się najeść do syta, czyli odłożyć konieczną na zimę warstwę tłuszczu. Humbak zwany też długopłetwcem słynie jednak nie tylko z zamiłowania do międzynarodowej turystyki. Chyba najbardziej znane są jego śpiewy, czyli dość oryginalne pieśni składające się z buczących ryków, westchnień i pisków. Poszczególne pieśni podzielone na „zwrotki" i „refren" mogą trwać od 5 nawet do 40 min. Jednak największą rewelacją ostatnich lat można nazwać odkrycie nieopodal Nowej Zelandii, centrum wymiany śpiewanych melodii. Wędrujące wieloryby spotykają się tam, przedstawiają swój repertuar i uczą się nowych „utworów", które szybko rozprzestrzeniają się i wypierają starą melodię. To dopiero niesamowite, prawda? Dodatkowo wieloryby te są bardzo aktywne i energiczne. Często wyskakują gwałtownie nad wodę na znaczną wysokość, po czym spadają do niej z głośnym pluskiem. To właśnie najczęściej zdjęcia skaczących humbaków zdobią postery i plakaty. A gdy nie skaczą, lubią sobie poleżeć na boku i głośno uderzać płetwą piersiową o powierzchnię wody. Ot tak, żeby się coś działo.

Mimo swoich rozmiarów długopłetwiec nie jest groźnym drapieżnikiem, a jego pokarm stanowią kryl i inne drobne skorupiaki oraz niewielkie ryby. Zwierzę to opanowało także niezwykłą technikę polowania zbiorowego. Polega ona na tym, że grupa osobników nurkuje na głębokość ok. 15 m i od dołu rozpyla wokół ławicy ryb „sieć" utworzoną z bąbli powietrza. Kiedy ryby zostaną wyparte ku powierzchni wody, humbakom pozostaje już tylko wpłynąć w środek ławicy i czekać z otwartą paszczą na ofiary. Fałdy widoczne na podgardlu, rozszerzając się, umożliwiają humbakowi nabranie dużej ilości wody wraz z pokarmem. Kiedy zwężają się, woda jest wypychana na zewnątrz, a pokarm zatrzymuje się na fiszbinach. I choć paszcze humbaków wydają się ogromne, nie musimy się obawiać – ludzie w menu tych zwierząt nie występują. Mimo wielkiej „gęby" wieloryby te posiadają dość wąskie gardła i dlatego nie ma mowy, aby mogły połknąć coś tak dużego, jak człowiek. Z tego powodu chociażby potrzeba będzie prawdopodobnie znowu kilku tysięcy lat, żeby jakiś Jonasz przypadkiem znalazł się w wielorybiej paszczy, że o żołądku nie wspomnę. Jest jednak nadzieja, że nie trzeba będzie czekać tak długo na odwiedziny tych niezwykłych i inteligentnych zwierząt u naszych brzegów, na co z niecierpliwością czekają polscy naukowcy. Może już tego lata znowu wpadną z wizytą? N

FOT. WIKIPEDIA/D, PIXABAY/D

eprasa.pl a4dc1f51bc

#NiecodziennyWehikułCzasu

Nie ma to jak w łaźni

W powszechnym mniemaniu średniowiecze to epoka totalnego braku higieny, a ówcześni mieszkańcy Europy niemożebnie śmierdzieli. Jak jednak było naprawdę?

Łukasz **Czarnecki**

Wychodząc rankiem z domu, mieszkaniec średniowiecznego miasta mógł napotkać rozebrane do rosołu postacie, zarówno mężczyzn, jak i kobiety. Kim byli ci nudyści i gdzie podziewała się straż miejska, która winna w imię obrony moralności schwytać golasów? Nie było się czym ekscytować, bieganie nago po mieście było w wiekach średnich dość rozpowszechnione. W stroju Adama chadzało się bowiem do łaźni.

Bo Słowianin lubi czystość

Pierwsi miejskie łaźnie budowali starożytni Rzymianie. Wraz z upadkiem Cesarstwa Europa zaliczyła kryzys higieniczny, ale z czasem zakłady kąpielowe na powrót otworzyły swoje podwoje. Były to instytucje w pełni demokratyczne, w bali z mydlinami moczyli się zarówno rycerz, członek patrycjatu, jak i zwykły rzemieślnik lub czeladnik. Jedynymi osobami, które miały zakazany wstęp, byli włóczędzy, panienki lekkich obyczajów (te bowiem, jak się przekonamy, mogłyby stanowić konkurencję dla łaziebnych służek) oraz trędowaci.
W czasach Kazimierza Wielkiego w Krakowie funkcjonowało 12 zakładów kąpielowych. Dobrze to świadczy o bogactwie średniowiecznej stolicy Polski, gdyż pod tym względem niewiele ustępowała Londynowi. Zresztą można podejrzewać, że Polacy regularnych kąpieli zażywali na długo, zanim moda na nie dotarła na Wyspy Brytyjskie. W końcu nasz kraj leżał w obszarze kultury słowiańskiej, o rzut kamieniem od jego granic była Ruś, której mieszkańcy uwielbiali pocić się w saunie i chłostać brzozowymi witkami.
W czasach pierwszych Piastów pewien odwiedzający Słowiańszczyznę arabski podróżnik odnotował, że jej mieszkańcy wszędzie, gdzie mogą, stawiają sauny, w których zażywają kąpieli parowych, dzięki czemu zachowują zdrową skórę. Relacje przybysza z Bliskiego Wschodu potwierdzają odkrycia archeologiczne. Wiadomo, że wielkim miłośnikiem łaźni był Bolesław Chrobry, który chętnie zapraszał swoich współpracowników na wspólne sesje kąpielowe. Biada temu, kto w trakcie takiej imprezy zdenerwował władcę! Bolesław łapał wówczas w rękę garść brzozowych witek i siekł nieszczęśnika bez litości, fundując mu tym samym darmową kurację poprawiającą krążenie krwi.

Średniowiecze nie było wcale epoką wszechobecnego brudu, a widok idących do łaźni golasów nie szokował.

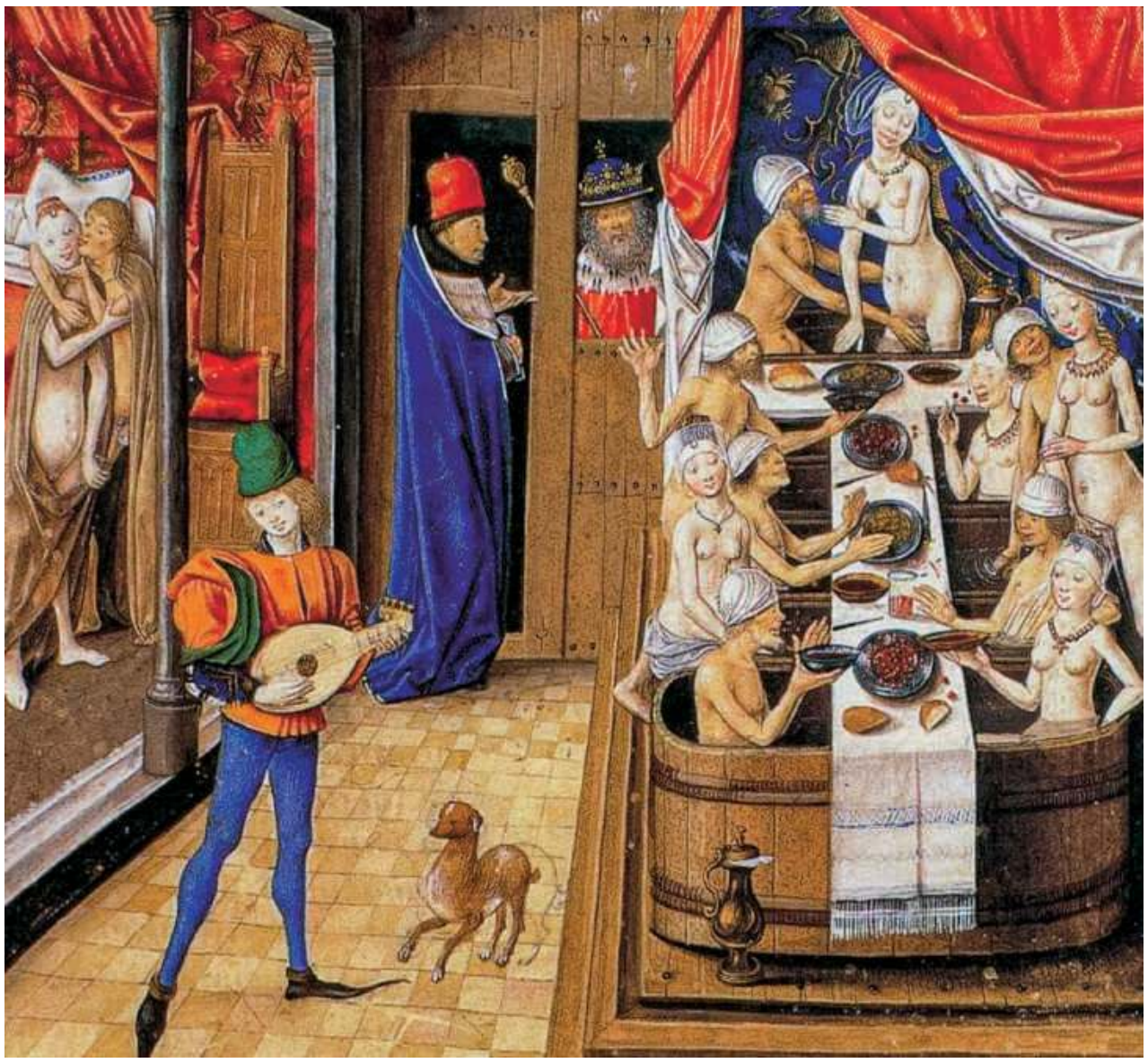

Kąpiele, strzyżenie, seks

W łaźni jednak nie tylko moczono się w gorącej wodzie. Wiele takich przybytków zatrudniało też cyrulika (a czasem to on właśnie był szefem całego interesu), który przy okazji wizyty w zakładzie aplikował klientowi różne kuracje. Można było upuścić sobie krew, usunąć bolący ząb lub się ogolić. A na Bliskim Wschodzie nawet poddać się zabiegowi znanemu dzisiaj jako depilacja brazylijska! Żyjący w XII w. muzułmański pamiętnikarz Usama ibn Munkiz odnotował w swoich wspomnieniach historię pewnego krzyżowca, który odwiedziwszy arabską łaźnię, ujrzał, iż zażywający z nim kąpieli cyrulik ma całkiem wygolone przyrodzenie. Zachwycony tym odkryciem sam poddał się depilacji miejsc intymnych, niedługo potem zaś przyprowadził do łaźni małżonkę i ufundował jej podobny zabieg.
Wiele panien łaziebnych dorabiało sobie (za wiedzą właścicieli przybytku) świadczeniem usług seksualnych. Prawdopodobnie to właśnie było powodem, dla którego władze kościelne zakazały wiernym korzystania z zakładów kąpielowych w niedzielę i święta. Lepiej było, by w dzień boży wierni nie oddawali się erotycznym figlom w baliach. Jeśli ktoś był wystarczająco bogaty, mógł obejść ten zakaz, urządzając sobie własną łaźnię. Tak w następnej epoce, renesansie, zrobił trzykrotny burmistrz Krakowa – Erazm Czeczotka, który w swojej kamienicy zbudował odpowiednie pomieszczenia, gdzie zażywał kąpieli i urządzał orgie z prostytutkami.
Średniowiecze nie było więc wcale epoką wszechobecnego brudu, choć poziom higieny był wtedy o wiele niższy niż obecnie. Widok idących do łaźni golasów nie szokował. Choć oczywiście byli i tacy, którzy uważali, że nie przystoi im paradowanie nago. W Krakowie myślał tak pewien ksiądz, który do łaźni udał się w pełnym odzieniu. Na swoją plebanię wrócił już jednak nagusieńki, bo w czasie, gdy zażywał kąpieli, jakiś sprytny rabuś ukradł mu sutannę. N

FOT. WIKIPEDIA/D. DMITRI LOVETSKY/ REUTERS/FORUM

eprasa.pl a4dc1f51bc

#GumoweUcho Niecodzienna Lista Przebojów

Polska gola czy Polska… goła?

Piotr **Łuczuk**

Jak to się dzieje, że 22 ubranych w krótkie spodenki dorosłych facetów biegających przez półtorej godziny za nadmuchanym balonem z lewej na prawą i z prawej na lewą budzi tak wielkie emocje? Fenomen „haratania w gałę" doskonale rozumiał Donald Tusk. Rozumieją to także reklamodawcy i marketingowcy. Futbol to prężnie działająca machina – taka kura znosząca złote jajka. Fenomen ten jest na tyle fenomenalny, że co cztery lata nawet najwięksi sceptycy zasiadają przed telewizorami i nerwowo trzymają kciuki za NASZYCH. I wtedy, jak mawiał Wieniawa-Długoszowski, kończą się żarty, a zaczynają schody…
Biało-Czerwoni na przestrzeni ostatnich piłkarskich mundiali przyzwyczaili nas do pewnej prawidłowości: zaczyna się od meczu otwarcia, później jest mecz o wszystko, a następnie pozostaje już tylko mecz o honor. Futbolowe statystyki są dla nas nieubłagane. Ostatni mecz o wszystko reprezentacja Polski wygrała… 39 lat temu. Były to mistrzostwa świata rozgrywane w Hiszpanii, a Biało-Czerwoni po dwóch bezbramkowych remisach z Włochami i Kamerunem byli w mocno nieciekawej sytuacji. Drużyna pod wodzą Antoniego Piechniczka o wszystko grała z reprezentacją Peru i… wygrała 5:1! Efekt był taki, że z tamtego mundialu Polacy wracali ze łzami (szczęścia) w oczach i brązowymi medalami na szyjach.
Kto wie, może jest w tym jakaś prawidłowość? Wygrywanie meczu o wszystko otwiera drogę do strefy medalowej. Takie opinie można było przeczytać jeszcze przed formalnym rozpoczęciem piłkarskiego Euro 2020 rozgrywanego dla zmyłki w 2021 r.

Jeśli jednak spojrzymy na naszą reprezentację z szerszej perspektywy, okaże się, że jest ona pełna paradoksów. Choć w składzie mamy piłkarskie gwiazdy brylujące na zagranicznych murawach, gra w reprezentacji w niczym nie przypomina efektownych popisów z rozgrywek ligowych. Gra ewidentnie się nie klei, piłka nie chodzi od nogi do nogi, a komentatorzy ubolewają, że Robert Lewandowski nie ma jak sobie pograć.
Oczywiście wszyscy zdajemy sobie sprawę z tego, że tak jak w bajce o nowych szatach cesarza polska reprezentacja jest… naga. Nie przeszkadza nam to jednak wierzyć w to, że kolejny mundial zmieni wszystko. Że tym razem będzie inaczej. Że tym razem wyjdziemy z grupy. Że tym razem zawojujemy cały piłkarski świat. Że tym razem to Biało-Czerwoni będą piłkarską potęgą… Może kiedyś…
Co ciekawe, z nie do końca wiadomych przyczyn, przy permanentnym braku piłkarskich sukcesów narodowej reprezentacji to właśnie piłka nożna pozostaje narodowym sportem numer jeden, w tyle zostawiając dyscypliny, w których to Polacy rozdają karty. Zastanawiam się czasem, jaka jest tego przyczyna, i dochodzę do wniosku, że musi być to powiązane z przewrotnością polskiej natury. Jako Polacy uwielbiamy narzekać, a piłkarska reprezentacja powodów do narzekania dostarcza nam regularnie aż nadto. Kibicujemy więc, naprzemiennie narzekamy, oraz po cichu liczymy, że „naszym chłopcom" w końcu coś się uda. A jak się nie uda…, to dalej będziemy narzekać.
I tak przepełnieni bezgraniczną nadzieją na… cud zasiadamy przed telewizorami w duchowej łączności ze wszystkimi rodakami w kraju i za granicą, by gdy tylko piłka przekroczy linię bramki, krzyknąć gromkie: „Gooooooool!". Oby tylko nie była to linia własnej bramki…
Nie inaczej było i tym razem na Euro 2020, jednak zamiast finału marzeń – finał pozostał tylko… marzeniem.
Dziś w „Niecodziennej Liście Przebojów" Maryla Rodowicz z utworem „Futbol".

„Futbol, futbol, futbol,
Przeżyjmy to jeszcze raz
Gdy piłka w grze wyjdzie na strzał,
Śledzi jej lot cały świat
Piłka jest okrągła jak
Ziemski glob, ziemski glob
Na świecie tym są takie dni,
Gdy niebo drży, bo padł gol
To był strzał, to jest szał,
To jest sport, to sport

Futbol, futbol, futbol
W to dzisiaj gra cały świat,
Bo dobry mecz to piękna rzecz,
Wśród wielu szans twoja jest
Czym jest futbol, futbol
To każdy wie, każdy wie
Każdy, kto wie, co znaczy to
Zerwać się z miejsc, krzyknąć GOL!
Gra jest grą, play is play
Graj, graj fair, fair play

Futbol, futbol, futbol, futbol". N

Posłuchaj utworu:

eprasa.pl a4dc1f51bc

#ToNiemożliwe!

Piramidy z Antarktydy

Newsy z Antarktydy, jakie obiegają media, dotyczą przeważnie dwóch tematów: oderwania się lodowca oraz kolejnego sensacyjnego odkrycia na tym zimnym kontynencie. Gdy ostatnio oderwała się góra lodu, odnaleziono nieznane dotychczas nauce zwierzę. Jednak wyobraźnię i tak bardziej rozpalają piramidy.

Marcin **Szkuat**

Brytyjscy naukowcy głęboko pod lodowcem Antarktydy natknęli się na nieznane do tej pory zwierzęta podobne do gąbek. Jak donosi „Frontiers in Marine Science", badacze z organizacji British Antarctic Survey przewiercili się przez 900-metrową warstwę lodu w lodowcu szelfowym Ronne-Filchnera w Morzu Weddella, jednym z największych lodowców szelfowych Antarktydy. 260 km od otwartego oceanu, w kompletnej ciemności i temperaturze minus 2,2 st. C zaobserwowali… zwierzęta. Do skał na morskim dnie przytwierdzone są osiadłe zwierzęta podobne do gąbek. Nieznanego jeszcze gatunku.
– Jak te zwierzęta się tam dostały? Co jedzą? Jak długo już tam są? Aby odpowiedzieć na te pytania, musimy znaleźć sposób na to, aby zbliżyć się do nich i do ich środowiska – uważa biogeograf i główny autor badania dr Huw Griffiths.

Piramidy z Antarktydy

Jednak to nie gąbki rozpalają wyobraźnię zwolenników niesamowitych historii i miejsc. Teorie, że na Antarktydzie znajdują się piramidy, pojawiają się od jakiegoś czasu. Gdy upowszechniły się zdjęcia satelitarne, wkrótce specjaliści od spraw niecodziennych znaleźli potwierdzenie swoich przypuszczeń. Okazało się, że dzięki mapom Google Earth (współrzędne: 79°58'39.25''S 81°57'32.21''W) we wschodniej części kontynentu odkryto coś, co przypomina charakterystyczny symetryczny kształt ostrosłupa. Wyraźnie niepasujący do reszty otoczenia. Zaśnieżone górki na zdjęciach są łudząco podobne do piramid. Archeolog Ashoka Tripahi z Uniwersytetu w Kalkucie uważa, że fotografie wyraźnie potwierdzają teorie, iż w tym rejonie świata istniały w przeszłości osady, które teraz znajdują się pod lodową pokrywą. Pojawił się też w sieci news, iż bliżej niezidentyfikowana grupa badaczy odkryła trzy piramidy. Jedna z nich znajduje się na samym brzegu lodowego kontynentu, a pozostałe leżą w odległości ok. 16 km od wybrzeża. Więcej szczegółów na razie nie opublikowano, ale ponoć odległości i wymiary budowli zbliżone są do tych z egipskiej Gizy.

To tylko zwietrzałe skały

Według sceptyków szczyty te zwane są „nanutaki", co oznacza po prostu wierzchołki gór. Wystają ponad lodowiec, a powstały w wyniku erozji. Geolog dr Robin Andrews wyśmiewa wszelkie teorie o tym, że Antarktyda była kiedyś zamieszkana. Według niego Antarktyda jest pokryta całkowicie lodem i to od ok. 15 mln lat. Rosjanie, geolog Jurij Kozłow i geomorfista Konstantin Łowagin, również należą do grona badaczy, którzy są zwolennikami „naturalnego" tłumaczenia powstawania tego typu skalnych tworów. – Zwykle wszystkie dziwaczne formy skały powstają ze względu na to, że składają się z różnych minerałów o innych gęstościach. W związku z tym w procesie wietrzenia, gdy czynniki naturalne (deszcz, śnieg, wiatr) zniszczą skałę, najpierw wymywane są minerały z mniejszą gęstością, a pozostałe zostają i przyjmują różne interesujące kontury. A potem ludzie doszukują się w nich czegoś znajomego – stwierdził Kozłow.

Pozostałości wielkiej cywilizacji

Piramidy, które rzekomo znaleziono na Antarktydzie, wydają się znacznie większe niż ich odpowiedniki z Egiptu. Biorąc pod uwagę fakt, że są skute lodem, musiałyby też być dużo starsze. Zresztą to nie jest pierwsze i pewnie nie ostatnie odkrycie, które rodzi pytania: czy ktoś dawniej zamieszkiwał ten teren oraz jaką technologią posługiwała się taka cywilizacja? Może to tam znajdowała się legendarna Atlantyda albo jej „antypodowy" odpowiednik? Antarktyda to kontynent, który jest dziś najbardziej zagadkowym terytorium.
W głębi lodowców może znajdować się jeszcze wiele artefaktów, których pochodzenie będziemy badać i zastanawiać się, czyim były dziełem.
Dr Vanessa Clare Bowman z British Antarktic Survey uważa, że Antarktyda była kiedyś zielonym terytorium przypominającym obecną Nową Zelandię. Twierdzi, że jeśli kontynent był wystarczająco ciepły i kwitło na nim życie, to możliwe jest również, że rozwinęła się na nim zaawansowana technologicznie cywilizacja. Według amerykańskiego prof. Charlesa Hapgooda (1904–1982) wybrzeża Antarktydy zlodowaciały całkowicie dopiero przed 6 tys. lat.
W bibliotece pałacu Topkapi w Stambule znajduje się intrygująca mapa. W 1513 r. narysował ją turecki admirał i kartograf Piri Reis. Mapa przedstawia idealnie kontury Antarktydy. Oficjalnie kontynent ten został odkryty dopiero… w 1820 r.

FOT. ADOBE STOCK

eprasa.pl a4dc1f51bc