CZWARTEK-ŚRODA
08-14|10|2026

GAZETA OLSZTYŃSKA TYGODNIKI

cena 6,99 zł (w tym 8% VAT)

GAZETA nowomiejska | NASZA GAZETA nidzicka | GAZETA iławska | GAZETA lidzbarska | GAZETA ostródzka | GAZETA działdowska | GONIEC bartoszycki | GŁOS lubawski

ISSN 0137-9127 NR INDEKSU 350176 \\\ NR 40 | NAKŁAD POWYŻEJ 9 000 EGZ.

MAZURSKA FALA OFICJALNIE OTWARTA

„Bezpieczna Parafia" zakończona sukcesem \5

Od zawsze chciałam pracować z dziećmi \8

Dwadzieścia lat minęło... \16

Pracowali na ten sukces miesiącami \17

ISSN 2956-2759

eprasa.pl a4ddb2e01e

żabka

Zmień etat na własny biznes

#DobrzeMieć Żabkę!

507 782 432

www.zabka.pl/franczyza

Co Tobie oferujemy:

W pełni wyposażony sklep

Nie musisz mieć własnego lokalu, to my pozyskujemy dla Ciebie nieruchomość. Otrzymasz też sprzęt i towar, który przyjedzie pod Twoje drzwi.

Polisa na biznes

To Twoja poduszka bezpieczeństwa, czyli grupowe ubezpieczenie. Pierwsze w Polsce takie rozwiązanie dla franczyzobiorców.

Niski wkład własny

Nie musisz obawiać się o finanse. Wystarczy niski wkład własny m.in. na zakup kasy fiskalnej.

Darmowy pakiet szkoleń i pełne wsparcie

Pomożemy Ci postawić pierwsze kroki. Jako kandydat na franczyzobiorcę przejdziesz szkolenie przed otwarciem sklepu. Dodatkowo dajemy Tobie i Twoim pracownikom możliwość nauki na platformie rozwojowej.

Ogólnopolska komunikacja marketingowa

Nasi najlepsi eksperci pracują nad Twoim marketingiem, tworząc świetne reklamy i materiały promocyjne.

Nowoczesne technologie

Nie musisz inwestować w drogie narzędzia pracy. Otrzymasz od nas rozwiązania, które ułatwią Ci zarządzanie sklepem nawet z telefonu.

64226OTBR-B -G

eprasa.pl a4ddb2e01e

PGE URUCHAMIA PROJEKT POZYSKIWANIA Z RYNKU PROJEKTÓW OZE, MAGAZYNÓW ENERGII I INFRASTRUKTURY SIECIOWEJ

PGE Polska Grupa Energetyczna uruchamia Projekt MOC, aby pozyskiwać z rynku inwestycje z obszaru odnawialnych źródeł energii, magazynów energii i infrastruktury sieciowej. Grupa zaprasza deweloperów, inwestorów, fundusze i właścicieli projektów na każdym etapie rozwoju, od wczesnej fazy po instalacje działające już na rynku, a w szczególności te, które nie są jeszcze oferowane w ramach zorganizowanych procesów sprzedażowych.

Spółka jest gotowa kupić 100 proc. udziałów w spółce projektowej, objąć udziały mniejszościowe, utworzyć joint venture lub zlecić dalszy rozwój projektu na podstawie umowy deweloperskiej.

Projekt MOC stanowi element działań Grupy PGE ukierunkowanych na rozwój OZE, magazynowania energii oraz rozbudowę infrastruktury niezbędnej do funkcjonowania nowoczesnego systemu elektroenergetycznego. Dzięki współpracy z uczestnikami rynku PGE chce skuteczniej identyfikować, pozyskiwać i rozwijać perspektywiczne projekty wspierające transformację energetyczną oraz wzmacniające bezpieczeństwo energetyczne Polski.

PGE poszukuje inwestycji, które spełniają następujące minima:

- 20 MW możliwych do zainstalowania dla lądowych farm wiatrowych,
- 20 MW możliwych do zainstalowania dla instalacji fotowoltaicznych,
- 50 MW możliwych do zainstalowania dla bateryjnych magazynów energii (BESS).

Spółka jest zainteresowana projektami na każdym etapie rozwoju:

- wczesnym, np. projekty z zabezpieczonym tytułem do gruntu, w toku procedur planistycznych lub środowiskowych, w tym z warunkami przyłączenia w trakcie uzyskiwania,
- zaawansowanym, np. projekty z wydanymi warunkami przyłączenia lub umową o przyłączenie, decyzją środowiskową i pozwoleniem na budowę (ready-to-build),
- w budowie lub operacyjnymi, np. projekty na etapie realizacji oraz instalacje pracujące, w tym z zawartymi umowami PPA lub kontraktami mocowymi.

Priorytetowo będą traktowane projekty umożliwiające efektywne wykorzystanie istniejącej infrastruktury przyłączeniowej, w szczególności wykorzystujące model współdzielenia przyłącza (cable pooling). PGE będzie również analizować możliwości przejęcia praw do mocy przyłączeniowych oraz infrastruktury sieciowej umożliwiającej integrację nowych źródeł odnawialnych z krajowym systemem elektroenergetycznym.

Grupa PGE dopuszcza elastyczne modele transakcji, dostosowane do etapu rozwoju projektu, w tym:

- nabycie 100% udziałów w spółkach projektowych (SPV),
- wejście kapitałowe i wspólne przedsięwzięcia (joint venture) z dotychczasowym deweloperem,
- umowy o świadczenie usług deweloperskich (Development Services Agreement, DSA), w których partner rozwija projekt na rzecz Grupy PGE,
- struktury opcyjne i warunkowe (earn-out), powiązane z osiąganiem kolejnych kamieni milowych,
- nabycie praw do mocy przyłączeniowej i infrastruktury sieciowej.

Zgłoszenia są przyjmowane w trybie ciągłym. Podstawowe informacje o projekcie (lokalizacja, technologia, moc, status formalno-prawny, status przyłączenia, proponowana forma współpracy) należy przesłać za pośrednictwem formularza „Projekt MOC". Każde zgłoszenie jest objęte poufnością.

Przesłanie zgłoszenia nie stanowi oferty, nie inicjuje procesu inwestycyjnego, ani nie zobowiązuje Grupy PGE do podjęcia współpracy. Spółka zastrzega sobie możliwość kontaktu wyłącznie z przedstawicielami wybranych projektów, które po analizie zostaną uznane za zgodne z aktualnymi kierunkami rozwoju i zainteresowaniami inwestycyjnymi Grupy PGE.

60726NIWN-A -G

730260TBR-A -G

eprasa.pl a4ddb2e01e

PARTNERZY STRATEGICZNI

citi handlowy

citi

Wojewoda Warmińsko-Mazurski
Radosław Król

Warmińsko-Mazurska Specjalna Strefa Ekonomiczna

ZIEMAR SZWARCENOWO

POWIAT DZIAŁDOWSKI

GMINA NIDZICA

NIDZICA 100% MAZURY

PARTNERZY

Diagnostyka+

Energa operator

ARiMR Agencja Restrukturyzacji i Modernizacji Rolnictwa

W-M ODR

Krajowy Ośrodek Wsparcia Rolnictwa

BANK SPÓŁDZIELCZY W SZCZYTNIE rok zał. 1910

Warmińsko-Mazurska Agencja Rozwoju Regionalnego S.A. w Olsztynie

Bank Pekao

WARMIŃSKI PORT

D.DOM BUDUJEMY DLA CIEBIE.

ALCAR

Wojewódzki Urząd Pracy w Olsztynie

Miejski Urząd Pracy w Olsztynie
Urząd Pracy Powiatu Olsztyńskiego

POWIATOWY URZĄD PRACY W SZCZYTNIE

VORZA GYM

WARMIA BROKERS

Z.U.T.H WISOWATY

POWIAT OLSZTYŃSKI

POWIAT EŁCKI

Powiat Ełcki

POWIAT BARTOSZYCKI

Powiat Kętrzyński

Miasto Ełk

elk tu wracam

MIASTO LIDZBARK WARMIŃSKI

MIASTO BRANIEWO

GMINA BARCIANY

GMINA ELBLĄG

GMINA KALINOWO

MIASTO I GMINA FROMBORK

PATRONI HONOROWI

Wiceprezes Rady Ministrów
Minister Obrony Narodowej
Władysław Kosiniak-Kamysz

Marcin Kulasek
Minister Nauki i Szkolnictwa Wyższego

Ministerstwo Sportu i Turystyki

Wojewoda Warmińsko-Mazurski
Radosław Król

PATRONAT HONOROWY
STAROSTA OLSZTYŃSKI
Andrzej Abako

STAROSTA ELBLĄSKI
MACIEJ ROMANOWSKI

PATRONAT HONOROWY
Prezydent Olsztyna
Robert Szewczyk

Patronat Honorowy
Michał Missan
Prezydent Elbląga

Patronat Prezydenta Miasta Ełku

elk tu wracam

PATRONATY MEDIALNE

GAZETA OLSZTYŃSKA | Marki Polski | DZIENNIK ELBLĄSKI | ROZMAITOŚCI ełckie.pl | BIZNES WARMII I MAZUR

725260TBR-A -G

eprasa.pl a4ddb2e01e

GAZETA nowomiejska

NOWE MIASTO LUBAWSKIE
KURZĘTNIK
GRODZICZNO
BISKUPIEC

„BEZPIECZNA PARAFIA" ZAKOŃCZONA SUKCESEM. NOWOMIEJSKA PARAFIA BĘDZIE MIAŁA DEFIBRYLATOR AED

W Nowym Mieście Lubawskim odbyła się druga edycja akcji „Bezpieczna Parafia". Jej celem była zbiórka pieniędzy na zakup nowoczesnego defibrylatora AED dla parafii pw. św. Tomasza Apostoła. W wydarzenie włączyli się strażacy PSP i OSP, samorząd oraz mieszkańcy. Organizatorzy poinformowali, że przedsięwzięcie zakończyło się sukcesem, a urządzenie ma wkrótce trafić do parafii.

Redaktor naczelna
Alina Laskowska
tel. 531 607 106
a.laskowska@gazetaolsztynska.pl

Manager ds. reklamy
Dariusz Lewandowski
tel. 502 499 541
d.lewandowski@gazetaolsztynska.pl

Strażacy uczyli pierwszej pomocy

Jednym z najważniejszych punktów wydarzenia było szkolenie teoretyczne i praktyczne z zakresu udzielania pierwszej pomocy. Strażacy Państwowej i Ochotniczej Straży Pożarnej pokazywali parafianom, jak korzystać z treningowego defibrylatora AED i jak reagować w sytuacji nagłego zatrzymania krążenia. Organizatorzy podkreślali, że dostępność defibrylatora może zwiększyć szanse na skuteczną pomoc w sytuacji zagrożenia życia. Urządzenie ma być dostępne dla lokalnej społeczności w razie nagłego zdarzenia.

Fot. Stanisław Ulatowski

Wspólna inicjatywa wielu środowisk

W akcję zaangażowały się Parafia pw. św. Tomasza Apostoła w Nowym Mieście Lubawskim, Urząd Miejski, Ochotnicza Straż Pożarna w Nowym Mieście Lubawskim i Marzęcicach oraz Komenda Powiatowa PSP w Nowym Mieście Lubawskim. Wydarzenie miało nie tylko wymiar zbiórki. Było też okazją do promowania wiedzy o bezpieczeństwie i reagowaniu w sytuacjach zagrożenia. Wśród poruszanych tematów znalazły się zagadnienia związane z Akademią Ochrony Ludności i Obrony Cywilnej oraz kampanią „Czujka na Straży Twojego Bezpieczeństwa".

Defibrylator wkrótce trafi do parafii

Jak poinformowała nowomiejska straż pożarna, zbiórka zakończyła się powodzeniem. Dzięki temu parafia pw. św. Tomasza Apostoła ma już wkrótce otrzymać nowoczesny defibrylator AED.

Akcja połączyła więc zbiórkę środków z praktyczną edukacją mieszkańców. Jej efektem będzie zarówno nowe urządzenie ratujące życie, jak i większa wiedza parafian na temat udzielania pierwszej pomocy.

AL

REKLAMA

Drodzy Nauczyciele i Pracownicy Oświaty,

Z okazji **Dnia Edukacji Narodowej** składamy Państwu najserdeczniejsze życzenia oraz wyrazy głębokiego uznania za misję, którą każdego dnia realizujecie z pasją, oddaniem i sercem.

Wasza praca to coś więcej niż przekazywanie wiedzy, to rozbudzanie ciekawości, dodawanie odwagi, odkrywanie talentów i pomaganie młodym ludziom uwierzyć w siebie. To właśnie dzięki Wam młodzi ludzie uczą się nie tylko poznawać świat, ale także zmieniać go na lepsze.

Życzymy Państwu, aby nigdy nie zabrakło wiary w sens tego, co robicie, siły do pokonywania trudności i entuzjazmu do podejmowania wyzwań.

Niech codzienna praca przynosi poczucie spełnienia, a sukcesy i wdzięczność wychowanków przypominają, jak wielką wartość ma Państwa zaangażowanie.

Przewodnicząca Rady
Magdalena Kortes

Burmistrz
Jacek Wolski

59126NIWN-A-G

Z okazji Dnia Edukacji Narodowej życzymy wszystkim Nauczycielom, Wychowawcom i Pracownikom Oświaty dużo radości z codziennej pracy, cierpliwości, spokoju i satysfakcji z tego, co robicie. Niech każdy dzień przynosi dobre spotkania, życzliwość i poczucie, że Wasza praca naprawdę ma znaczenie. Emerytowanym Nauczycielom i Pracownikom Oświaty życzymy zdrowia, spokoju, wielu powodów do uśmiechu oraz satysfakcji z tego, że przez lata swojej pracy mieliście wpływ na życie i rozwój kolejnych pokoleń. Dziękujemy za Waszą codzienną pracę, zaangażowanie i serce. Wszystkiego dobrego.

Kazimierz Wiśniewski
Przewodniczący Rady Powiatu

Iwona Mrozińska
Wicestarosta Nowomiejski

Edward Żuralski
Starosta Nowomiejski

61226NIWN-A -G

eprasa.pl a4ddb2e01e

REKLAMA

Z okazji
Dnia Edukacji Narodowej
składam wszystkim
Nauczycielkom i Nauczycielom
oraz Pracownikom Oświaty
serdeczne podziękowania
za codzienną pracę, zaangażowanie
i troskę o młode pokolenie.

Życzę Państwu satysfakcji z wykonywanej pracy,
szacunku i uznania, a także wielu powodów
do dumy z sukcesów Waszych uczniów.
Niech każdy dzień przynosi Państwu poczucie,
że to, co robicie, ma ogromne znaczenie.

Życzę Wam również dużo zdrowia, cierpliwości,
energii oraz wszelkiej pomyślności –
zarówno w życiu zawodowym, jak i osobistym.

Dziękuję Państwu za Waszą wiedzę,
pasję i serce, które każdego dnia wkładacie
w edukację i wychowanie młodych ludzi.

Wszystkiego najlepszego!

Zbigniew Ziejewski
Poseł na Sejm RP

60826NIWN-A-G

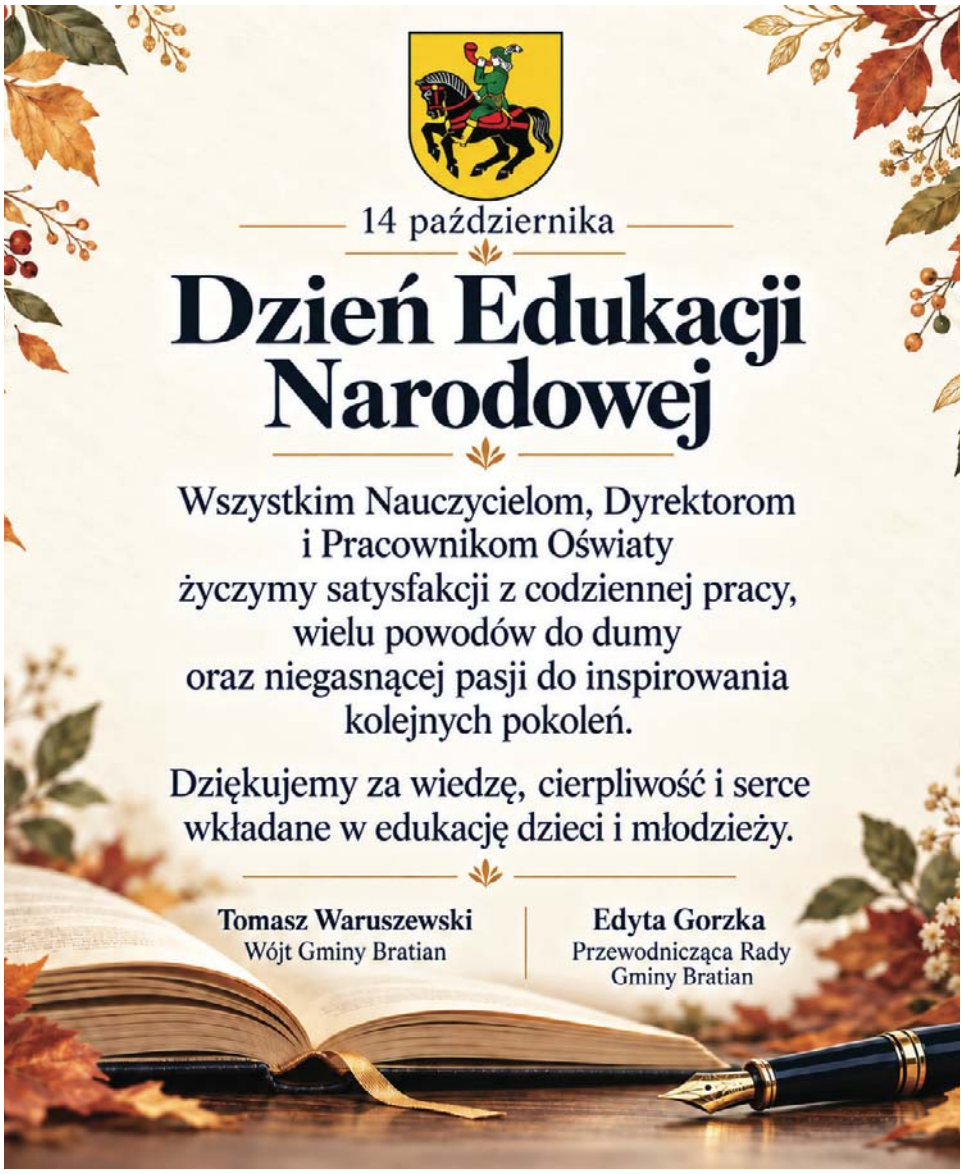

61026NIWN-A-G

MIESZKAŃCY ZDECYDOWALI. SĄ WYNIKI GŁOSOWANIA W NOWOMIEJSKIM BUDŻECIE OBYWATELSKIM

Zakończyło się głosowanie w Budżecie Obywatelskim Nowego Miasta Lubawskiego na 2027 rok. Najwięcej głosów zdobył projekt skate parku – poparło go 327 mieszkańców, czyli 43,2 proc. głosujących. Na kolejnych miejscach znalazły się strefa kibica, park doświadczeń oraz ogólnodostępna skałka boulderowa.

Budżet Obywatelski Nowego Miasta Lubawskiego wszedł w decydującą fazę po kilku tygodniach zgłaszania, weryfikacji i promocji projektów. Mieszkańcy mogli wybierać spośród czterech propozycji dotyczących przede wszystkim rekreacji, sportu i zagospodarowania przestrzeni miejskiej. Do dyspozycji jest 100 tys. zł, a głosowanie trwało od 14 do 27 września.

Największe poparcie zdobył projekt Skate Park, na który oddano 327 głosów, co stanowi 43,2 proc. wszystkich głosów. Zakłada on opracowanie projektu skate parku wraz z zagospodarowaniem terenu wokół byłego wiaduktu kolejowego przy ul. Kopernika. To właśnie ta propozycja wyraźnie wyprzedziła pozostałe.

Drugie miejsce zajęła Strefa Kibica z wynikiem 183 głosów, czyli 24,17 proc. Na trzecim miejscu znalazł się projekt Park doświadczeń dla każdego – zdobył 139 głosów, co daje 18,36 proc. Założeniem projektu jest stworzenie przy Szkole Podstawowej nr 1 przestrzeni z lunetą astronomiczną, panelami muzycznymi, kołami optycznymi, iluzjami i krzywymi zwierciadłami.

Czwarte miejsce przypadło projektowi Nowomiejska Skałka Boulderowa. Na ogólnodostępną strefę wspinaczkową outdoor na terenie MOSiR przy ul. Jagiellońskiej 20 zagłosowało 108 osób, czyli 14,27 proc.

Łącznie na cztery projekty oddano 757 głosów. Zdecydowana przewaga skate parku oznacza, że to właśnie ten pomysł uzyskał największe poparcie mieszkańców w głosowaniu.

Budżet obywatelski w Nowym Mieście Lubawskim pozwala mieszkańcom bezpośrednio decydować o przeznaczeniu wydzielonej części miejskich środków. Zgodnie z regulaminem zwycięża projekt, który otrzyma największą liczbę głosów, przy zachowaniu warunków formalnych i finansowych określonych dla programu. **AL**

REKLAMA

przetarg

WYCIĄG Z OGŁOSZENIA O PRZETARGU

WÓJT GMINY GRODZICZNO

ogłasza II przetarg ustny nieograniczony na sprzedaż nieruchomości lokalowych położonych w obrębie Kuligi, gmina Grodziczno, znajdujących się w budynku pod adresem Kuligi 40, na działce ewidencyjnej oznaczonej numerem 95/1, obręb Kuligi, gmina Grodziczno. **Lokal mieszkalny nr 3** o pow. 40,91 m² wraz z przynależną piwnicą o pow. 16,24 m² i pomieszczeniem w budynku gospodarczym o pow. 6,41 m² oraz udziałem wynoszącym 255/1000 części we wszystkich częściach wspólnych budynku i urządzeniach niesłużących do wyłącznego użytku właścicieli poszczególnych lokali oraz w prawie własności działki gruntu pod budynkiem, oznaczonej jako działka nr 95/1 o pow. 0,3300 ha, położona w obrębie Kuligi, zapisana w księdze wieczystej EL1N/00034158/1, prowadzonej przez Sąd Rejonowy w Nowym Mieście Lubawskim. Ogrzewanie lokalu odbywa się za pomocą pieca kaflowego. W skład przedmiotowego lokalu mieszkalnego wchodzą następujące pomieszczenia: pokój o pow. 23,76 m², kuchnia o pow. 17,15 m². Powierzchnia lokalu z przynależnymi pomieszczeniami wynosi 63,56 m².

Lokal mieszkalny nr 4 o pow. 24,19 m² wraz z przynależnym pomieszczeniem gospodarczym w budynku gospodarczym o pow. 17,49 m² oraz udziałem wynoszącym 168/1000 części we wszystkich częściach wspólnych budynku i urządzeniach niesłużących do wyłącznego użytku właścicieli poszczególnych lokali oraz w prawie własności działki gruntu pod budynkiem, oznaczonej jako działka nr 95/1 o pow. 0,3300 ha, położona w obrębie Kuligi, zapisana w księdze wieczystej EL1N/00024157/1, prowadzonej przez Sąd Rejonowy w Nowym Mieście Lubawskim, stanowiący własność Gminy Grodziczno. Ogrzewanie lokalu odbywa się za pomocą pieca kaflowego. W skład przedmiotowego lokalu mieszkalnego wchodzi następujące pomieszczenie: pokój o pow. 24,19 m². Powierzchnia lokalu z przynależnym pomieszczeniem wynosi 41,68 m².

Lokale znajdują się w budynku mieszkalnym czterolokalowym. Nieruchomość posiada bezpośredni dostęp do drogi wojewódzkiej 538 o nawierzchni asfaltowej. Nieruchomość jest uzbrojona w sieci energetyczną i wodociągową.

Postępowanie dotyczy sprzedaży obydwu lokali w ramach jednego przetargu.

Cena wywoławcza nieruchomości wynosi 41 200,00 zł.

Wadium wynosi 4 120,00 zł.

Sprzedaż nieruchomości zwolniona jest z podatku VAT zgodnie z art. 43 ust. 1 pkt 10 ustawy z dnia 11 marca 2004 r. o podatku od towarów i usług (Dz.U. z 2025 r. poz. 775 ze zm.).

Przetarg odbędzie się w dniu 9 listopada 2026 r. o godz. 10.00 w sali Urzędu Gminy Grodziczno – I piętro.

Warunkiem udziału w przetargu jest wpłacenie wadium, które należy wpłacić przelewem na konto Gminy Grodziczno w BS Iława O Grodziczno, 40 8831 1038 2001 0000 0101 0003, **do dnia 3 listopada 2026 r. Za datę wniesienia wadium uważa się datę wpływu środków na rachunek Gminy Grodziczno.**

Szczegółowe informacje o przedmiocie sprzedaży można uzyskać w Urzędzie Gminy Grodziczno, p. nr 11, tel. 56 472 97 23, e-mail: ug@grodziczno.pl.

Pełna treść ogłoszenie o przetargu dostępna jest na stronie internetowej www.grodziczno.biuletyn.net oraz na tablicy ogłoszeń w Urzędzie Gminy Grodziczno i w każdym sołectwie na terenie gminy.

60426NIWN-A-G

eprasa.pl a4ddb2e01e

NOWY SPRZĘT PRZEŁOŻY SIĘ NA WIĘKSZĄ GOTOWOŚĆ DRUHÓW OCHOTNIKÓW

Strażacy ochotnicy z Krotoszyn otrzymali nowy samochód ratowniczo-operacyjny Ford Ranger, łódź ratowniczą oraz dodatkowe wyposażenie. Wartość sprzętu przekazanego jednostce wynosi 467 tys. zł. Uroczystość rozpoczęła się mszą świętą w miejscowym kościele, a następnie przeniosła się na teren remizy OSP. Zakup wyposażenia był możliwy dzięki funduszom europejskim. Cały projekt doposażenia jednostek OSP z gminy Biskupiec opiewał na 1,5 mln zł, z czego blisko 1,3 mln zł stanowiło dofinansowanie.

– Przekazany sprzęt będzie służył mieszkańcom, ale przede wszystkim druhom ratownikom, aby mogli bezpiecznie i skutecznie prowadzić działania ratownicze – podkreślił wójt gminy Biskupiec Arkadiusz Dobek. Podczas uroczystości oficjalnie oddano również do użytku magazyn na sprzęt ochrony ludności i obrony cywilnej. Obiekt powstał przy remizie OSP i kosztował 366 tys. zł. Jego budowę sfinansowano z budżetu państwa.

W wydarzeniu uczestniczyli przedstawiciele władz wojewódzkich oraz parlamentarzyści. Nowe wyposażenie ma zwiększyć gotowość operacyjną jednostki i poprawić bezpieczeństwo podczas prowadzonych akcji.

OPRAC. AL

Fot. Stanisław R. Ulatowski

REKLAMA

60026NIWN-A -G

REKLAMA

komunikat

Wójt Gminy Kurzętnik

informuje,

iż dnia 8 września 2026 r. został wywieszony wykaz nieruchomości przeznaczonych do oddania w dzierżawę, dotyczący działek:

Lp.	Numer działki	Położenie nieruchomości	Powierzchnia działki przeznaczona do dzierżawy	Numer KW	Przeznaczenie w planie zagospodarowania przestrzennego	Przeznaczenie nieruchomości	Wysokość opłat netto	Termin wnoszenia opłat	Zasady aktualizacji opłat
1.	581	obręb geodezyjny Kurzętnik	część o pow. 9000 m²	EL1N/00000663/7	przedmiotowa nieruchomość nie jest objęta aktualnym miejscowym planem zagospodarowania przestrzennego	nieruchomość będzie oddana w dzierżawę na cele rolnicze	0,07 zł/m² na rok	z góry, do 31 marca każdego roku	zgodnie z warunkami umowy
2.	582	obręb geodezyjny Kurzętnik	4200 m²	EL1N/00028244/6	przedmiotowa nieruchomość nie jest objęta aktualnym miejscowym planem zagospodarowania przestrzennego	nieruchomość będzie oddana w dzierżawę na cele rolnicze	500 zł/ na rok	z góry, do 31 marca każdego roku	zgodnie z warunkami umowy
3.	324	obręb geodezyjny Kurzętnik	część o pow. 1400 m²	EL1N/00025418/6	przedmiotowa nieruchomość nie jest objęta aktualnym miejscowym planem zagospodarowania przestrzennego	nieruchomość będzie oddana w dzierżawę na cele rolnicze	0,07 zł/m² na rok	z góry, do 31 marca każdego roku	zgodnie z warunkami umowy
4.	131/53	obręb geodezyjny Wawrowice	część o pow. 1920 m²	EL1N/00023787/9	zgodnie z miejscowym planem zagospodarowania przestrzennego, zatwierdzonym uchwałą nr XXXIII/162/09 z dnia 15 lipca 2009 r., działka przeznaczona jest na plażę publiczną oraz zieleń urządzoną	nieruchomość będzie oddana w dzierżawę na cele rekreacyjne	3,00 zł/m² na rok	z góry, do 31 marca każdego roku	zgodnie z warunkami umowy

60526niwn-a-G

eprasa.pl a4ddb2e01e

OD ZAWSZE CHCIAŁAM PRACOWAĆ Z DZIEĆMI

Jolanta Małecka, nauczycielka wychowania przedszkolnego w Przedszkolu nr 2 w Nidzicy, od 12 lat pracuje z najmłodszymi. Prywatnie jest mamą trojga dzieci. Z okazji Dnia Edukacji Narodowej rozmawiamy o tym, jak zmieniły się przedszkolaki, dlaczego coraz trudniej im się skoncentrować i czego rodzice nie wiedzą o codziennej pracy nauczyciela.

fot. archiwum prywatne

— Dlaczego zdecydowała się pani związać swoją zawodową drogę właśnie z pracą z najmłodszymi?

— Od zawsze kochałam dzieci. Praca z nimi sprawiała mi przyjemność i dawała ogromną radość, szczególnie kiedy widziałam, jak zdobywają nowe umiejętności i robią postępy. Dlatego studia, pedagogikę przedszkolną i wczesnoszkolną z logopedią, wybierałam już z pełną świadomością. Kiedy studiowałam, sytuacja w zawodzie nauczyciela nie była stabilna, dlatego później zdecydowałam się również na studia magisterskie z resocjalizacji, żeby poszerzyć swoje możliwości. Trochę to trwało zanim trafiłam do miejsca, w którym czuję się szczęśliwa. A jest to właśnie Przedszkole nr 2 w Nidzicy, w którym pracuje od 12 lat. Kocham dzieci i czuję, że one odwzajemniają tę sympatię. Kiedy słyszę: „ciociu, kocham cię", trudno się nie uśmiechnąć. Mamy też wspaniały zespół. Dziewczyny zawsze sobie pomagają i wspierają się. Jest u nas po prostu rodzinnie.

— Jak wygląda praca nauczycielki z perspektywy, której rodzice na co dzień nie widzą?

— Praca nauczyciela wychowania przedszkolnego to zdecydowanie nie tylko czas spędzony z dziećmi w sali. Do zajęć trzeba się wcześniej przygotować: zaplanować ich przebieg, przygotować pomoce dydaktyczne, dobrać muzykę czy materiały. A później przychodzą dzieci i okazuje się, że nie wszystko da się zrealizować dokładnie według planu. Trzeba obserwować grupę, jej zainteresowania, możliwości i aktualne potrzeby. Mogę zaplanować, że rozpoczniemy od zabawy na powitanie, ale jeżeli widzę, że dzieci się kręcą, wiercą i nie mogą się skupić, mu-

REKLAMA

56426NIWN-A-G

Z okazji

Dnia Edukacji Narodowej

*wszystkim Nauczycielom, Wychowawcom, Pedagogom
oraz Pracownikom oświaty
składamy serdeczne podziękowania za codzienną pracę,
zaangażowanie i odpowiedzialność, z jaką towarzyszycie
młodym ludziom w jednej z najważniejszych dróg ich życia.*

*Życzymy Państwu, aby praca z młodzieżą przynosiła satysfakcję
i poczucie dobrze spełnionej misji, aby nie zabrakło w niej
wzajemnego szacunku, życzliwości i przekonania,
że każdy dzień spędzony w szkole może być początkiem czegoś ważnego.
Niech Państwa wiedza, doświadczenie i cierpliwość nadal inspirują
kolejne pokolenia do odkrywania własnych talentów,
rozwijania pasji i odważnego sięgania po marzenia.*

*Życzymy również zdrowia, spokoju, wszelkiej pomyślności
oraz wielu powodów do dumy – zarówno z osiągnięć zawodowych,
jak i z młodych ludzi, których kształtujecie
i którym pomagacie odnaleźć własną drogę.*

Starosta Nidzicki
Paweł Przybyłek

Przewodnicząca Rady Powiatu
Elżbieta Góralska

Zarząd Powiatu
Radni Rady Powiatu w Nidzicy

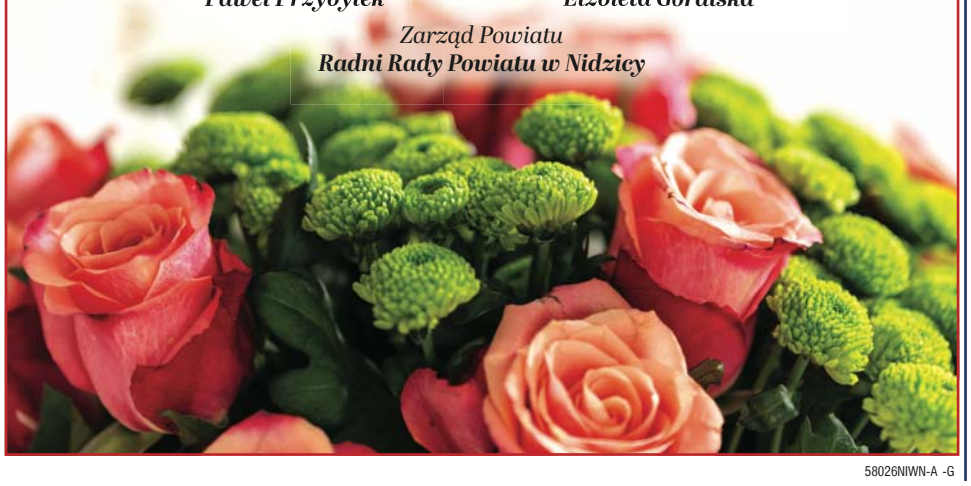

58026NIWN-A -G

eprasa.pl a4ddb2e01e

szę natychmiast zareagować. Włączam muzykę, proponuję ruch albo zupełnie inne zadanie. Metody pracy trzeba różnicować i stosować naprzemiennie, żeby dzieci były zainteresowane od początku do końca i jak najwięcej wyniosły z zajęć. W tym roku pracuję z najmłodszą grupą, z dziećmi około dwuipółletnimi. Na tym etapie sukcesem jest już to, że potrafimy wspólnie usiąść w kole.

— Jakie są dzisiejsze przedszkolaki? Czy widać, że dorastają w świecie smartfonów, tabletów i nowych technologii?

— Widać przede wszystkim problemy ze skupieniem uwagi. Dzieciom trudno jest przez dłuższy czas słuchać czytanego tekstu, bardzo szybko się nudzą. Dlatego w przypadku najmłodszych pokazujemy obrazki, opowiadamy historie własnymi słowami, modulujemy głos, bawimy się w teatr. Wtedy potrafią się zainteresować. Dużym problemem są telefony i tablety. Z drugiej strony nie można powiedzieć, że technologia jest wyłącznie zła. W starszych grupach może być bardzo dobrą pomocą dydaktyczną, na przykład podczas zajęć multimedialnych, kodowania czy programowania. Ważne jest po prostu to, w jaki sposób z niej korzystamy.

W przypadku najmłodszych ważna jest również adaptacja. Im dłużej trwa rozstanie z rodzicom, tym często jest trudniej. Przytulimy się, poukładamy razem układankę, zainteresujemy czymś dziecko i po chwili sytuacja wygląda już zupełnie inaczej. Czasami wystarczy muzyka i smutek mija.

— Co jest dziś największym wyzwaniem w pracy z małymi dziećmi?

— Zdecydowanie koncentracja i skupienie uwagi. Dzieci są rozkojarzone i trudno im skoncentrować się na jednej czynności przez dłuższy czas. Widzę również problemy związane z motoryką małą. Dzieci mają trudności z wycinaniem nożyczkami, robieniem kuleczek, nawlekaniem koralików czy wykonywaniem innych precyzyjnych czynności. Kiedy coś im nie wychodzi, szybko się denerwują i pojawia się: „zrób to za mnie". Wtedy ogromne znaczenie ma sposób, w jaki reagujemy. Staramy się chwalić, zachęcać do kolejnej próby i pokazywać, że nie trzeba wszystkiego potrafić od razu. Dziecko potrzebuje motywacji i wsparcia. Jeżeli je dostanie, chce próbować dalej i współpracować.

— A rodzice? Czy ich oczekiwania wobec nauczycieli i przedszkola są dziś większe niż kiedyś?

— Mam bardzo dobry kontakt z rodzicami. Na bieżąco informujemy ich, jeżeli zauważamy jakieś trudności czy problemy. Rodzice reagują na nasze sygnały i widać później, że w domu odbyła się rozmowa albo że pracują z dzieckiem nad konkretną kwestią. Uważam, że właśnie dzięki współpracy nauczyciela i rodzica możemy osiągnąć najwięcej. Najważniejsze powinno być przecież dobro dziecka. Kilka lat temu otworzyłam w przedszkolu koło teatralne i zaprosiłam do wspólnego występu także rodziców. Początkowo zastanawiałam się: ludzie pracują, mają swoje obowiązki, a ja jeszcze ściągam ich na próby. Tymczasem naprawdę się zaangażowali. Ćwiczyliśmy pracę głosem, gestykulację, poruszanie się po scenie. Kiedy powstało przedstawienie, była muzyka, taniec, a w pewnym momencie bawiła się z nami także publiczność. To pokazało mi, jak wiele można zrobić, kiedy przedszkole i rodzice działają razem.

— Dzieci bywają bezlitośnie szczere. Pamięta pani sytuację albo komentarz, które szczególnie zapadły pani w pamięci?

— Zdecydowanie. Przez 12 lat mojej pracy zdarzało się wiele zabawnych sytuacji i dziecięcych powiedzonek, które zostają w pamięci na długo. Dzieci są bardzo szczere i spontaniczne. Mówią o tym, co dzieje się w domu, co widzą i co przeżywają. Ale właśnie dlatego zdarzają się również sytuacje trudne. Z rozmowy z dzieckiem możemy czasami dowiedzieć się o rzeczach, które budzą niepokój, także o przemocy domowej. Takich sygnałów nie można bagatelizować. Dziś mamy określone zasady postępowania i standardy ochrony małoletnich, wprowadzone w związku z tzw. ustawą Kamilka. Wiemy, jak reagować, do kogo zgłosić niepokojącą sytuację i jakie działania należy podjąć. Nauczyciel musi być bardzo uważny, bo czasami jedno zdanie wypowiedziane przez dziecko może być ważnym sygnałem, że potrzebuje ono pomocy.

— Czy miewa pani momenty zwątpienia?

— Raczej nie. Dla mnie ta praca jest pasją. To nie jest tylko zawód. Daje mi przyjemność, radość i mnóstwo uśmiechu. Przy dzieciach trudno się nie uśmiechać i nie cieszyć razem z nimi. Oczywiście ta praca wchodzi również do naszego prywatnego życia. Przygotowuję pomoce dydaktyczne dla każdego dziecka, a to oznacza mnóstwo wycinania, laminowania i przygotowywania materiałów także w domu. Czasami angażuje się w to cała moja rodzina i pewne rzeczy robimy wspólnie. Bo praca nauczyciela nie kończy się wraz z wyjściem z sali. To także dokumentacja, rady, zebrania, spotkania, wycieczki i przygotowania. Moje dzieci czasami były trochę zazdrosne, że tyle czasu poświęcam przedszkolakom. Ale mimo tego wszystkiego wiem, że jestem we właściwym miejscu.

— Czego z okazji Dnia Edukacji Narodowej życzyłaby pani sobie i innym nauczycielom?

— Dużo wytrwałości i siły. Wspaniałych rodziców, cudownych, kochających dzieci i przede wszystkim uśmiechu na twarzy. Żeby nigdy go nie zabrakło, bo dzieci naprawdę czują i widzą, z jakim nastawieniem do nich przychodzimy.

ZUZANNA LESZCZYŃSKA

REKLAMA

Z okazji

Dnia Edukacji Narodowej

wszystkim Nauczycielom i Pracownikom Oświaty
składamy wyrazy uznania za pracę
na rzecz społeczności szkolnej
oraz zaangażowanie i trud włożony
w nauczanie oraz wychowanie młodego pokolenia.
Życzymy Państwu, aby Wasza twórcza energia
pozwoliła na realizację planów i zamierzeń
zawodowych i osobistych,
a praca w oświacie była źródłem satysfakcji.

Przewodniczący Rady Gminy
Janowiec Kościelny
Piotr Rogalski

Wójt Gminy
Janowiec Kościelny
Piotr Rakoczy

59226NIWN-A-G

Szanowna Dyrekcjo, Drodzy Nauczyciele
i Pracownicy Oświaty

Z okazji

Dnia Edukacji Narodowej

składamy Państwu
wyrazy szczerego uznania i szacunku
za podejmowany każdego dnia
trud kształcenia i wychowania
najmłodszego pokolenia.

Dziękujemy Wam za codzienną pracę,
poświęcenie i zaangażowanie
w kształtowanie postaw moralnych,
przekazywanie wiedzy oraz pielęgnowanie
zainteresowań pozwalających
młodym ludziom rozwijać skrzydła
i planować swoją przyszłość.

Wszystkim Państwu życzymy
satysfakcji i zadowolenia z pracy
zawodowej, wytrwałości w pokonywaniu
codziennych trudności, powodzenia
w życiu osobistym ale przede wszystkim
dużo, dużo zdrowia.

Joanna Dymkowska
Przewodnicząca
Rady Gminy Janowo
wraz z radnymi

Mateusz Jaroszewski
Wójt
Gminy Janowo
wraz z pracownikami

59526NIWN-A-G

eprasa.pl a4ddb2e01e

WIELKIE CIĘŻARY I WIELCY MISTRZOWIE W NIDZICY

XVIII Międzynarodowe Grand Prix Nidzicy w Podnoszeniu Ciężarów już za nami. Przez dwa dni w hali widowiskowo-sportowej w Nidzicy młodzi sztangiści walczyli o zwycięstwa indywidualne i drużynowe. Gospodarze z TS Nida Nidzica zakończyli rywalizację na trzecim miejscu.

Weronika Najdowska dołączyła do TS Nida Nidzica

fot. Zuzanna Leszczyńska

Dekoracja zwycięzców

Uroczyste otwarcie

W piątek i sobotę, 2 i 3 października, Nidzica ponownie stała się miejscem spotkania młodych talentów podnoszenia ciężarów. XVIII Grand Prix Nidzicy zgromadziło zawodników z Polski oraz zagranicy. Na pomoście nie brakowało emocji, ciężkich prób i walki o każdy kilogram.

Tegoroczna edycja miała również wyjątkową oprawę. W Nidzicy pojawili się wielcy mistrzowie polskich ciężarów — Szymon Kołecki, Zygmunt Smalcerz i Marcin Dołęga. Ich obecność była dodatkową atrakcją dla młodych zawodników, którzy mogli spotkać się z olimpijczykami i medalistami najważniejszych światowych imprez.

Po dwóch dniach rywalizacji poznaliśmy zwycięzców XVIII Grand Prix. W klasyfikacji drużynowej triumfował UKS Atleta Ostrołęka, który zgromadził 968,45 pkt. Drugie miejsce zajął CLKS Mazovia Ciechanów z wynikiem 943,17 pkt.

Na trzecim miejscu uplasowali się gospodarze. TS Nida Nidzica zdobyła 936,85 pkt, kończąc zawody na podium.

W klasyfikacji indywidualnej najlepszym zawodnikiem całego turnieju został Dominik Sieńko z LKS Budowlani Nowy Tomyśl. Uzyskał 293 kg w dwuboju i 398,06 pkt.

Wśród kobiet najlepsza była Martyna Dołęga z LKS EkoSport Siedlce, która podniosła łącznie 230 kg i zdobyła 287,32 pkt.

Dla TS Nida Nidzica szczególnie ważny był start Weroniki Najdowskiej. Zawodniczka, która przed Grand Prix zmieniła barwy klubowe i przeszła z Tarpana Mrocza do TS Nida, wywalczyła drugie miejsce w kategorii kobiet 18 lat i starszych.

Najdowska uzyskała 161 kg w dwuboju i 250,57 pkt, ustępując jedynie Martynie Dołędze. Tym samym jej debiut w barwach nidzickiego klubu zakończył się miejscem na podium.

Jednym z najważniejszych momentów tegorocznej imprezy było spotkanie młodych zawodników z trzema wielkimi postaciami polskich ciężarów.

W hali widowiskowo-sportowej pojawili się Szymon Kołecki, Zygmunt Smalcerz i Marcin Dołęga. Kołecki przypomniał, że jego związki z nidzicką sekcją sięgają jej początków i że już wcześniej wielokrotnie odwiedzał miasto.

— Bardzo mi miło, że spotykamy się tu po raz kolejny. Kiedy sekcja zaczynała swoją działalność, byliśmy ze Zygmuntem Smalcerzem na jej otwarciu — mówił podczas inauguracji.

Burmistrz Nidzicy Jacek Kosmala zwracał uwagę, że obecność trzech olimpijczyków w jednym miejscu jest wydarzeniem wyjątkowym.

Za organizację zawodów odpowiadali działacze i trenerzy TS Nida Nidzica, z prezesem Romanem Zarębskim i trenerem Markiem Nachtygalem na czele. To dzięki ich pracy oraz zaangażowaniu zawodników, trenerów, sędziów i wolontariuszy XVIII Grand Prix mogło po raz kolejny zgromadzić w Nidzicy tak liczne grono młodych ciężarowców. **ZL**

REKLAMA

57926NIWN-A-G

eprasa.pl a4ddb2e01e

GAZETA
działdowska

DZIAŁDOWO
IŁOWO-OSADA
LIDZBARK
PŁOŚNICA, RYBNO

MAZURSKA FALA OFICJALNIE OTWARTA

Na ten moment mieszkańcy Działdowa czekali od wielu lat. W poniedziałek, 5 października, uroczyście otwarto krytą pływalnię Mazurska Fala. Nowoczesny kompleks kosztował blisko 55 mln zł. Składa się na niego basen sportowy, część rekreacyjna, atrakcje dla dzieci oraz rozbudowana strefa SPA. Już od piątku, 9 października, z obiektu będą mogli korzystać mieszkańcy.

Fot. SK

W uroczystym otwarciu uczestniczyło wielu zaproszonych gości. Burmistrz Działdowa Grzegorz Mrowiński podczas swojego wystąpienia podziękował wszystkim za udział w uroczystości. Przypomniał również, że plany budowy basenu w Działdowie mają długą historię – pierwsze pomysły dotyczące powstania takiego obiektu pojawiały się już wiele dekad temu. Zastępca burmistrza Działdowa Izabela Sokolnicka przedstawiła zebranym rys inwestycyjny, przypominając kolejne etapy, które doprowadziły do realizacji jednej z największych inwestycji sportowo-rekreacyjnych w mieście. Symbolicznym momentem uroczystości było przekazanie kluczy do Mazurskiej Fali.Po zakończeniu oficjalnej części przyszedł czas na zwiedzanie. Zaproszeni goście mogli zobaczyć niecki basenowe, strefę rekreacyjną i SPA, szatnie, recepcję oraz pozostałe pomieszczenia nowoczesnego kompleksu. Nie zabrakło również okolicznościowego tortu.

SYLWESTER KASPROWICZ

Redaktor naczelna
Zuzanna Leszczyńska
tel. 885 505 281
z.leszczynska@gazetaolsztynska.pl

Manager ds. reklamy
Anna Skuza
tel. 514 800 892
a.skuza@gazetaolsztynska.pl

REKLAMA

Z okazji
Dnia Edukacji Narodowej
wszystkim Nauczycielom,
Wychowawcom i Pracownikom Oświaty
składamy serdeczne życzenia oraz wyrazy uznania
za codzienną pracę na rzecz dzieci i młodzieży.

Życzymy Państwu, aby każdy szkolny dzień
przynosił Wam wiele powodów do uśmiechu,
satysfakcję z osiąganych rezultatów
oraz dumę z sukcesów swoich wychowanków.
Niech nie zabraknie Państwu energii do realizowania
nowych pomysłów, życzliwości ze strony uczniów
i rodziców oraz poczucia, że Państwa praca
naprawdę zmienia przyszłość naszego miasta.

*Wszystkiego dobrego, wielu sukcesów
i spełnienia w pracy zawodowej
i życiu osobistym!*

Przewodniczący Rady Miasta
Adam Szczypiński

Burmistrz Działdowa
Grzegorz Mrowiński

59326NIWN-A-G

Z okazji
Dnia Edukacji Narodowej
składamy
serdeczne życzenia wszystkim
Nauczycielom, Wychowawcom,
Dyrektorom oraz Pracownikom Oświaty.

Dziękujemy Państwu za codzienną pracę,
zaangażowanie, cierpliwość i troskę
o rozwój dzieci i młodzieży.
Państwa wiedza, doświadczenie i pasja
mają ogromne znaczenie w kształtowaniu
młodych ludzi oraz ich przyszłości.

Życzymy Państwu dużo zdrowia, satysfakcji
z wykonywanej pracy, sukcesów zawodowych i osobistych,
a także wielu powodów do dumy z osiągnięć swoich uczniów.
Niech każdy dzień przynosi Państwu
życzliwość, szacunek i poczucie,
że podejmowany trud jest ważny i potrzebny.

*Wszystkiego najlepszego z okazji
Dnia Edukacji Narodowej!*

Przewodniczący
Rady Powiatu Działdowskiego
Michał Struzik

Wicestarosta Działdowski
Krzysztof Aurast

Starosta Działdowski
Paweł Cieśliński

59426NIWN-A-G

eprasa.pl a4ddb2e01e

TANIEC, ENERGIA I RADOŚĆ ŻYCIA

Miejski Dom Kultury w Działdowie stał się prawdziwą stolicą tańca seniorów zza sprawą I Wojewódzkiego Przeglądu Tańca Seniorów „Złoty Bucik".
Na scenie zaprezentowało się aż 12 formacji tanecznych z terenu całego województwa warmińsko-mazurskiego. Uczestnicy udowodnili, że wiek to tylko cyfra – pełni zapału, w świetnych strojach i z dopracowanymi choreografiami, zachwycili zgromadzoną publiczność. Wydarzenie było prawdziwym świętem integracji, radości i aktywnego spędzania czasu. Wydarzenie zorganizowali Uniwersytet Trzeciego Wieku oraz Szkoła Muzyki i Tańca ART MUSIC z Działdowa. Oprócz licznych występów zespołowych, na scenie wystąpiła gościnnie utalentowana para taneczna, która dodatkowo podgrzała atmosferę widowiska. Kulminacyjnym punktem imprezy było wręczenie nagrody publiczności dla najlepszego zespołu seniorów, której dokonał wicewojewoda warmińsko-mazurski, Mateusz Szauer. Pierwsza edycja „Złotego Bucika" pokazała, jak wielki potencjalny drzemie w warmińsko-mazurskich seniorach. Uczestnicy i publiczność opuszczali Miejski Dom Kultury z uśmiechami na twarzach i nadzieją, że wydarzenie na stałe wpisze się w kalendarz lokalnych imprez kulturalnych.

Fot. Ryszard Makszyński

RYSZARD MAKSZYŃSKI

JEDNYM GŁOSEM W OBRONIE NAJMŁODSZYCH

Poniedziałek, 5 października w gminie Rybno upłynął pod znakiem solidarności i sprzeciwu wobec krzywdzenia najmłodszych.
W marszu pod hasłem „Razem przeciw przemocy wobec dzieci!" wzięli udział uczniowie, przedszkolaki, nauczyciele oraz władze samorządowe z wójtem Tomaszem Węgrzynowskim na czele. Dzisiejsze wydarzenie udowodniło, że bezpieczeństwo dzieci to priorytet dla całej lokalnej społeczności. Ramię w ramię z mieszkańcami maszerowały najmłodsze pokolenia oraz grono pedagogiczne, pokazując, że na przemoc nie ma miejsca w gminie Rybno.
Tego typu wydarzenia to nie tylko manifest sprzeciwu, ale też ważna lekcja empatii. Oby ten silny, wspólny głos przypominał nam na co dzień, że reagowanie na krzywdę to nasz wspólny obowiązek.

Fot. Ryszard Makszyński

Budująca frekwencja i wspaniała, pełna życzliwości atmosfera marszu pokazały, że mieszkańcy Rybna tworzą zgraną i wrażliwą na drugiego człowieka społeczność.

RYSZARD MAKSZYŃSKI

REKLAMA

komunikat

Wójt Gminy Płośnica
podaje do publicznej wiadomości
że zgodnie z art. 35 ustawy z dnia 21 sierpnia 1997 r. o gospodarce nieruchomościami (Dz.U. z 2026 r. poz. 399 t.j.) na tablicy ogłoszeń w siedzibie Urzędu Gminy w Płośnicy przy ulicy Dworcowej 52 i na stronach BIP oraz www.plosnica.pl został zamieszczony na okres 21 dni wykaz nieruchomości przeznaczonej do sprzedaży w drodze przetargu.

Wójt
/-/ Michał Breski

59026NIWN-A-G

REKLAMA

komunikat

Informacja o wykazie nieruchomości, stanowiących własność Gminy Iłowo-Osada, przeznaczonych do dzierżawy

Wójt Gminy Iłowo-Osada
informuje, że na tablicy ogłoszeń w siedzibie Urzędu Gminy Iłowo-Osada, ul. Wyzwolenia 5, oraz w Biuletynie Informacji Publicznej Urzędu Gminy Iłowo-Osada został wywieszony i podany do publicznej wiadomości wykaz nieruchomości, stanowiących własność Gminy Iłowo-Osada, przeznaczonych do dzierżawy zgodnie z załącznikiem nr 1 do zarządzenia nr 59/2026 Wójta Gminy Iłowo-Osada z dnia 2 października 2026 r.

Wójt
/-/ mgr Sebastian Cichocki

60126NIWN-A-G

REKLAMA

komunikat

GPI.6722.1.7.2024 Działdowo, dnia 8 października 2026 r.

OBWIESZCZENIE

Burmistrza Miasta Działdowo

o rozpoczęciu konsultacji społecznych dotyczących projektu miejscowego planu zagospodarowania przestrzennego miasta Działdowo – 14 terenów

Na podstawie art. 17 pkt 11 ustawy z dnia 27 marca 2003 r. o planowaniu i zagospodarowaniu przestrzennym (t.j. Dz.U. z 2026 r. poz. 538) oraz art. 54 ustawy z dnia 3 października 2008 r. o udostępnianiu informacji o środowisku i jego ochronie, udziale społeczeństwa w ochronie środowiska oraz o ocenach oddziaływania na środowisko (t.j. Dz.U. z 2026 r. poz. 670), w związku z uchwałą nr VI/36/24 Rady Miasta Działdowo z dnia 30 września 2024 r. w sprawie przystąpienia do opracowania miejscowego planu zagospodarowania przestrzennego miasta Działdowa – 14 terenów, uchwałą nr VIII/63/24 Rady Miasta Działdowo z dnia 28 listopada 2024 r. w sprawie zmiany uchwały nr VI/36/24 Rady Miasta Działdowo z dnia 30 września 2024 r. w sprawie przystąpienia do opracowania miejscowego planu zagospodarowania przestrzennego miasta Działdowa – 14 terenów, uchwałą nr XVIII/152/25 Rady Miasta Działdowo z dnia 27 listopada 2025 r w sprawie zmiany uchwały nr VI/36/24 Rady Miasta Działdowo z dnia 30 września 2024 r. w sprawie przystąpienia do opracowania miejscowego planu zagospodarowania przestrzennego miasta Działdowa – 14 terenów, zmienionej uchwałą nr VIII/63/24 Rady Miasta Działdowo z dnia 28 listopada 2024 r.

zawiadamiam

o rozpoczęciu **ponownych konsultacji społecznych** dotyczących projektu miejscowego planu zagospodarowania przestrzennego miasta Działdowo – 14 terenów wraz z prognozą oddziaływania na środowisko.

Konsultacje będą prowadzone w dniach od 9 października 2026 r. do 9 listopada 2026 r. i obejmą:

1) zbieranie uwag w terminie od 9 października 2026 r. do 9 listopada 2026 r. Uwagi należy składać na przeznaczonym do tego formularzu, stanowiącym załącznik do rozporządzenia Ministra Rozwoju i Technologii z dnia 13 listopada 2023 r. w sprawie wzoru formularza pisma dotyczącego aktu planowania przestrzennego (Dz.U. z 2023 r. poz. 2509), udostępnionym w siedzibie Urzędu Miasta Działdowo oraz na stronie internetowej BIP Urzędu Miasta Działdowo https://bip.dzialdowo.eu/artykuly/1137/formularz-pisma-dotyczacego-aktu-planowania-przestrzennego, a także w Biuletynie Informacji Publicznej ministra właściwego do spraw budownictwa, planowania i zagospodarowania przestrzennego oraz mieszkalnictwa https://www.gov.pl/web/rozwoj-technologia/formularz-pisma-dotyczacego-aktu-planowania-przestrzennego. Uwagi można składać do Burmistrza Miasta Działdowo na piśmie utrwalonym w postaci papierowej na adres: Urząd Miasta Działdowo, ul. Zamkowa 12, 13-200 Działdowo lub w formie elektronicznej na adres poczty elektronicznej: um@dzialdowo.pl lub systemu teleinformatycznego ePUAP albo e-Doręczeń. Wnoszący uwagę podaje swoje imię i nazwisko lub nazwę jednostki organizacyjnej oraz adres zamieszkania albo siedziby. Uwagi można składać w nieprzekraczalnym terminie do dnia 9 listopada 2026 r. Uwagi i wnioski złożone po upływie wyznaczonego terminie zostaną pozostawione bez rozpatrzenia;
2) spotkanie otwarte, które odbędzie się w dniu 21 października 2026 r. o godz. 15:30 w siedzibie Urzędu Miasta Działdowo (w sali refektarzowej znajdującej się w gotyckim skrzydle zamku krzyżackiego w Działdowie) oraz za pomocą środków porozumiewania się na odległość w sposób umożliwiający jednoczesną transmisję obrazu i dźwięku oraz w formie zapisu tekstowego na platformie Microsoft Teams. Link potrzebny do dołączenia do spotkania otwartego zostanie udostępniony na stronie BIP Urzędu, w zakładce Prawo lokalne/Zagospodarowanie przestrzenne – pod adresem https://bip.dzialdowo.eu/artykul/1113/5970/ponowne-konsultacje-spoleczne;
3) w ramach prowadzonych konsultacji społecznych w dniach od 9 października 2026 r. do 9 listopada 2026 r. udostępniona zostanie ankieta – formularz do pobrania ze strony BIP Urzędu Miasta Działdowo, w zakładce Prawo lokalne/Zagospodarowanie przestrzenne – link do ankiety https://bip.dzialdowo.eu/artykul/1113/5970/ponowne-konsultacje-spoleczne. Ankieta w formie papierowej będzie również dostępna w siedzibie Urzędu Miasta Działdowo, ul. Zamkowa 12, 13-200 Działdowo.

Projekt miejscowego planu zagospodarowania przestrzennego miasta Działdowo – 14 terenów i prognoza oddziaływania na środowisko są dostępne w wersji papierowej w siedzibie Urzędu Miasta Działdowo, w wersji elektronicznej na oficjalnej stronie internetowej Urzędu Miasta Działdowo https://www.dzialdowo.pl/ oraz na stronie internetowej Biuletynu Informacji Publicznej Urzędu Miasta Działdowo https://bip.dzialdowo.eu/artykul/1113/5970/ponowne-konsultacje-spoleczne.

BURMISTRZ
Grzegorz Mrowiński

Zgodnie z art. 8h ust. 3 u.p.z.p. szczegółowy zakres informacji dotyczących przetwarzania danych osobowych znajduje się na stronie BIP Urzędu http://bip.dzialdowo.eu/artykul/590/3675/informacje-o-przetwarzaniu-danych-osobowych-klauzula-informacyjna oraz tablicy ogłoszeń w siedzibie Urzędu Miasta Działdowo.
Jednocześnie informuję, że zgodnie z art. 8a u.p.z.p. w związku z przetwarzaniem przez Burmistrza Miasta Działdowo danych osobowych uzyskanych w toku prowadzenia postępowania dotyczącego sporządzenia aktu planistycznego prawo dostępu do informacji o źródle pochodzenia danych osobowych osoby fizycznej, której dane dotyczą, o którym mowa w art. 15 ust. 1 lit. g ww. rozporządzenia, przysługuje, jeżeli nie wpływa na ochronę praw i wolności osoby, od której dane te pozyskano.

59626NIWN-A -G

eprasa.pl a4ddb2e01e

GAZETA ostródzka

DĄBRÓWNO
ŁUKTA, GRUNWALD
MIŁOMŁYN
MIASTO I GMINA OSTRÓDA

PODZIĘKOWANIE ZA 80 LAT OBECNOŚCI

Miejska Biblioteka Publiczna w Ostródzie świętowała jubileusz 80-lecia. Jest miejscem, które łączy ludzi, inspiruje do rozmów, zrzesza pasjonatów w klubach książkowych i rozbudza miłość do czytania wśród najmłodszych. Kartezjusz miał powiedzieć: Czytanie dobrych książek jest niczym rozmowa z najwspanialszymi ludźmi minionych czasów. Gdy jesteśmy zalewani cyfrowymi treściami, popularyzowanie słowa pisanego wśród dzieci i młodzieży jest szczególnie ważne. Ale biblioteka to nie tylko książki, półki i czytelnia.

„Bibliotekę tworzą przede wszystkim ludzie! To dzięki zaangażowaniu, pasji i otwartości jej pracowników chce się tu przychodzić, spotykać, rozmawiać i po prostu spędzać czas. Z okazji jubileuszu życzymy całemu zespołowi kolejnych pięknych lat, nieustającej energii do działania, wielu czytelników, inspirujących pomysłów i samych pomyślności. Niech biblioteka nadal będzie miejscem pełnym dobrej atmosfery, ciekawych spotkań i niezwykłych historii! Z okazji pięknego jubileuszu, jeszcze raz składamy serdeczne gratulacje i podziękowania za 80 lat obecności w życiu naszego miasta" — powinszowały pracownikom Biblioteki władze Ostródy.

Fot. Miasto Ostróda

Uroczysta gala z okazji jubileuszu została zorganizowana w Muzeum w Ostródzie.

Przez wiele lat Miejską Bibliotekę Publiczną w Ostródzie prowadziła Anna Głowińska, później została dyrektorką Biblioteki Multimedialnej Powiatu Ostródzkiego „Przystań z Kulturą". Tak wspominała swoją pracę w MBP w rozmowie z naszą Gazetą.

— Ja miałam to szczęście, że zaczynałam z bibliotekarkami, które były w wieku mojej mamy i starsze, czyli pracowały niemal od początku istnienia biblioteki miejskiej. Miałam niewiarygodny przykład zaangażowania i prawdziwej pracy. Ja odróżniam dwa typy pracowników: jest więc bibliotekarz, czyli osoba, która jest zaangażowana, widzi sens swojej pracy, lubi to, co robi i lubi ludzi oraz drugi typ - osoba, która pracuje w bibliotece. Wykonuje więc swoje obowiązki odtąd dotąd, w określonych godzinach, zamyka drzwi i praca dla niej nie istnieje. Taka jest różnica. Ja na początku swojej pracy spotkałam osoby bardzo mocno zaangażowane i to mi się bardzo przydało przez całą moją pracę.Biblioteka, w której zaczynałam pracę, to były przede wszystkim książki, sporadyczne wydarzenia, zazwyczaj spotkania z autorami książek. Przeglądając jednak dokumenty i kroniki naszej miejskiej biblioteki z pierwszych lat jej działalności zauważyłam jak wiele się w nich wówczas działo. Na samym początku, a miejska biblioteka powstała w 1946 roku, to była nauka czytania dla tych ludzi, którzy czytać nie umieli. To były też działające przy bibliotekach teatry, odczyty. Gdy prześledzi się działalność bibliotek, to okazuje się, że one zawsze robiły bardzo dużo. Były ważnym miejscem i rzeczywiście skupiały ludzi — wspominała Anna Głowińska.

Redaktor naczelna
Barbara Chadaj-Lamcho
tel. 514 800 925
b.chadaj@gazetaolsztynska.pl

PIERWSZA POMOC W OSP MIŁAKOWO

Fot. OSP Miłakowo

W ramach programu grantowego „Wzmocnij swoje otoczenie" Ochotnicza Straż Pożarna w Miłakowie wzbogaciła się o nowy defibrylator.

Urządzenie zostało zamontowane na zewnętrznej ścianie remizy OSP Miłakowo przy ul. Olsztyńskiej 16A. Defibrylator AED może zostać wykorzystany w przypadku nagłego zatrzymania krążenia. Zakup urządzenia jest częścią szerszego projektu realizowanego przez miłakowską jednostkę. Obejmuje on również zakup sprzętu ratowniczego i szkoleniowego oraz prowadzenie szkoleń z zakresu pierwszej pomocy dla mieszkańców gminy Miłakowo. Program wspiera inicjatywy służące lokalnym społecznościom, w tym przedsięwzięcia związane z poprawą bezpieczeństwa.

SUKCES OSTRÓDZKICH ZAWODNIKÓW W FINLANDII

W Turku odbyła się 4. edycja Nordic Cup w Karate Kyokushin! W międzynarodowej rywalizacji wystartowało 151 zawodników reprezentujących 13 państw: Polskę, Finlandię, Rumunię, Węgry, Arabię Saudyjską, Austrię, Hiszpanię, USA, Belgię, Bułgarię, Holandię, Kuwejt i Włochy. Sam turniej obejmował konkurencje kata i kumite.

Ostródzki Klub Kyokushin Karate wrócił z Finlandii z trzema medalami!

Jan Kajetanek zdobył dwa złote medale - w kata i kumite. Zaliczył kapitalny występ, zwyciężając w obu konkurencjach. Dwa starty, dwa złote medale i dwa razy najwyższy stopień podium Nordic Cup!

Adam Bartuszewicz zdobył srebrny medal w Nordic Cup! Również zaprezentował świetną formę i po bardzo dobrym występie zdobył srebrny medal, dokładając kolejne cenne trofeum do dorobku ostródzkiego klubu.

o kolejny mocny międzynarodowy start naszych zawodników i kolejny dowód, że ciężka praca na treningach przynosi efekty.

REKLAMA

komunikat

Ostróda, dnia 8 października 2026 r.

OGŁOSZENIE

Burmistrz Miasta Ostróda informuje, że w dniach od 8 października 2026 r. do 29 października 2026 r. na tablicy ogłoszeń w siedzibie Urzędu Miejskiego w Ostródzie przy ul. Adama Mickiewicza 24 wywieszony został wykaz nieruchomości przeznaczonej do sprzedaży w drodze bezprzetargowej, dotyczący położonej w obrębie 8 m. Ostróda, przy ul. Seweryna Pieniężnego niezabudowanej działki oznaczonej w ewidencji gruntów **nr. 354/96**.

Wykaz został zamieszczony także na stronie internetowej urzędu pod adresem www.ostroda.pl oraz w Biuletynie Informacji Publicznej pod adresem http://bip.ostroda.warmia.mazury.pl/.

14026STZO-A-G

komunikat

Starosta Ostródzki

informuje, że w dniu 8 października 2026 r. na tablicy ogłoszeń w siedzibie Starostwa Powiatowego w Ostródzie przy ul. Jana III Sobieskiego 5, w siedzibie Urzędu Gminy Łukta, na stronie internetowej www.bip.powiat.ostroda.pl oraz w Biuletynie Informacji Publicznej Warmińsko-Mazurskiego Urzędu Wojewódzkiego w Olsztynie został podany do publicznej wiadomości na okres 21 dni wykaz nieruchomości Skarbu Państwa przeznaczonej do dzierżawy w drodze bezprzetargowej – dotyczy gruntu stanowiącego część działki nr 332/3 o pow. 1,2404 ha, KW nr EL1O/00031475/9, położonego w obrębie Łukta, gmina Łukta.

14126STZO-A-G

eprasa.pl a4ddb2e01e

PRZYJECHAŁ DO POLSKI,
NAROZRABIAŁ I ZOSTAŁ WYDALONY

To była krótka historia: samochód w rowie, w środku jeden pijany gość, bo drugi „się oddalił". Jak się okazało, też był pod wpływem alkoholu. I o ile pasażer mógł być pijany, to kierujący już nie. Policjanci zostali poinformowani o zdarzeniu drogowym w miejscowości Lubajny w gminie Ostróda. Już podczas zgłoszenia świadkowie przekazali, że kierowca może znajdować się pod działaniem alkoholu. Po przyjeździe na miejsce funkcjonariusze w przydrożnym rowie zastali samochód marki Audi. W pojeździe znajdował się mężczyzna będący pod działaniem alkoholu a potencjalnego kierowcy nie było już na miejscu. Policjanci jednak szybko ustalili jego miejsce pobytu. Wobec obu mężczyzn zostało przeprowadzone badanie stanu trzeźwości. 33-latek zastany w samochodzie miał w organizmie blisko 3 promile, z kolei 45-latek 1,5 promila alkoholu w organizmie. W związku z rozbieżnością wersji wydarzeń obu mężczyzn oraz braku możliwości ustalenia który z nich kierował pojazdem, obaj zostali zatrzymani. W toku wykonywanych czynności okazało się również, że 45-latek miał aktywny zakaz kierowania wszelkimi pojazdami mechanicznymi. Następnego dnia 45-latek, obywatel Mołdawii, usłyszał zarzuty i przyznał się do zarzucanych mu czynów. Zarzuty dotyczyły kierowania pojazdem mechanicznym w stanie nietrzeźwości oraz niestosowania się do orzeczonego przez sąd zakazu prowadzenia pojazdów.Ostródzcy kryminalni zwrócili się do Warmińsko-Mazurskiej Straży Granicznej z wnioskiem o wydanie decyzji zobowiązującej go do powrotu do kraju pochodzenia, obywatel Mołdawii opuścił już terytorium Polski.

REKLAMA

Provident

Dołącz do zespołu
Doradców Klienta

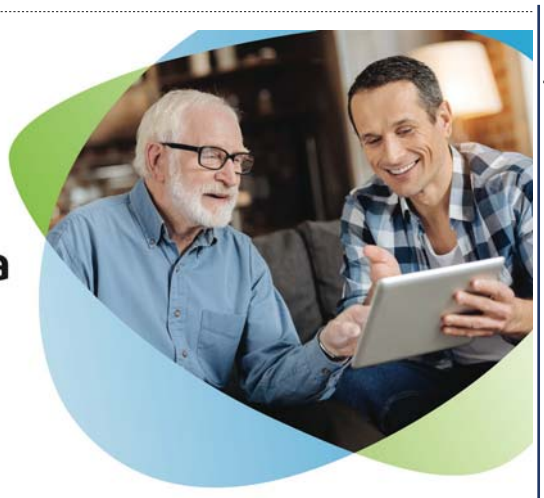

zadzwoń
600 400 383
(koszt połączenia wg taryfy operatora)

ŁUKTA
MORĄG

708260TBR-F-G

REKLAMA

komunikat

OGŁOSZENIE

stosownie do art. 35 ust. 1 ustawy z dnia 21 sierpnia 1997 r. o gospodarce nieruchomościami (Dz.U. z 2026 r. poz. 399)

STAROSTA OSTRÓDZKI
informuje, że:
w dniu 08 października 2026 r. na tablicy ogłoszeń w siedzibie Starostwa Powiatowego w Ostródzie, przy ul. Jana III Sobieskiego 5 oraz na stronie internetowej www.bip.powiat.ostroda.pl został podany do publicznej wiadomości wykaz o przeznaczeniu do sprzedaży niezabudowanej nieruchomości Skarbu Państwa, położonej w obrębie Rolnowo, gmina Morąg, oznaczonej w operacie ewidencji gruntów i budynków jako działka nr 106 o pow. 0,1423 ha, w trybie przetargowym. Termin składania wniosków przez osoby, którym przysługuje pierwszeństwo w nabyciu nieruchomości na podstawie art. 34 ust. 1 pkt 1 ustawy z dnia 21 sierpnia 1997 r. o gospodarce nieruchomościami upływa dnia 19 listopada 2026 r.

wz. STAROSTY
Krzysztof Żynda
WICESTAROSTA

14426STZO-A-G

komunikat

Przed Sądem Rejonowym w Ostródzie toczy się pod sygn. I Ns 261/26 sprawa o stwierdzenie nabycia spadku po Januszu Witkowskim, zmarłym w dniu 26 marca 2025 roku w Wądzynie, ostatnio stale tam zamieszkałym, gmina Dąbrówno. Sąd wzywa, aby spadkobiercy, w ciągu 3 miesięcy od dnia ukazania się ogłoszenia zgłosili i udowodnili nabycie spadku, gdyż w przeciwnym razie mogą być pominięci w postanowieniu o stwierdzeniu nabycia spadku.

720260TBR-A-G

komunikat

Wójt Gminy Łukta

działając zgodnie z art. 35 ust. 1 ustawy z dnia 21 sierpnia 1997 r. o gospodarce nieruchomościami (Dz.U.2026.399 t.j. z dnia 25 marca 2026 r.), informuje, że w siedzibie Urzędu Gminy Łukta oraz na stronie internetowej urzędu (www.bip.lukta.com.pl) zostały zamieszczone wykazy nieruchomości przeznaczonych do dzierżawy. Wykazy opublikowano dnia 8 października 2026 r. na okres 21 dni.

14326STZO-A-G

komunikat

Ostróda, dnia 8 października 2026 r.

Ogłoszenie

Burmistrz Miasta Ostróda informuje, że w dniach **od 8 października 2026 r. do 29 października 2026 r.** na tablicy ogłoszeń w siedzibie Urzędu Miejskiego w Ostródzie przy ul. Adama Mickiewicza 24 oraz na stronie internetowej urzędu pod adresem www.ostroda.pl oraz w Biuletynie Informacji Publicznej pod adresem https://bipostroda.warmia.mazury.pl/ zamieszczone zostały wykazy lokali mieszkalnych przeznaczonych do sprzedaży na rzecz najemców, położonych w budynkach:

- ul. Spichrzowa 1/4, ul. Zamkowa 2/21, ul. Stefana Jaracza 14B/7, ul. 3 Maja 10/9.

13926STZO-A-G

REKLAMA

Mammografia w Ostródzie - Program Profilaktyki Raka Piersi

19 października 2026 r.

Szanowne Panie!

Przypominamy, jak ważna jest profilaktyka onkologiczna.
To doskonały moment, aby zadbać o swoje zdrowie i wykonać mammografię – badanie, które może uratować życie.

Pracownia Mammografii Nu-Med Grupa S.A. w Ostródzie realizuje Program Profilaktyki Raka Piersi finansowany przez NFZ.
Kobiety w wieku 45–74 lat mogą skorzystać z badania bezpłatnie:

- co 24 miesiące, jeśli mieszczą się w przedziale wiekowym.
- co 12 miesięcy, jeśli:
  - po leczeniu raka piersi pozostają w trakcie uzupełniającej hormonoterapii (do 5 lat)
  - zakończyły leczenie raka piersi i 5-letni okres monitorowania.

Nie jest wymagane skierowanie dla kobiet objętych programem.

Jeśli nie kwalifikujesz się do programu, możesz wykonać badanie ze skierowaniem od lekarza onkologa z naszych Poradni w Ostródzie, Iławie, Działdowie i Elblągu.

Nowoczesna mammografia dla lepszej diagnostyki

Nasza pracownia wyposażona jest w stacjonarny mammograf z tomosyntezą, co oznacza dokładniejsze obrazy przy zmniejszonej dawce promieniowania nawet o 30%. Mammografia to najskuteczniejsza metoda wczesnego wykrywania raka piersi u kobiet po 45. roku życia.

Zdrowie jest najcenniejszym darem – nie zwlekaj, wykonaj badanie!

Uprzejmie prosimy o wcześniejszą rejestrację:
55 235 89 53 lub 795 130 992
Nu-Med Grupa S.A. Centrum Profilaktyki Raka Piersi
Ostróda, ul. Kościuszki 2 (Przychodnia, II piętro, pokój 216).

NFZ Narodowy Fundusz Zdrowia
STAROSTA OSTRÓDZKI
affidea nu-med Centrum Radioterapii i Onkologii Elbląg

13726STZO-A -G

eprasa.pl a4ddb2e01e

TYMON IWASZKIEWICZ ZWYCIĘŻYŁ NA JEZIORZE NARIE

Tymon Iwaszkiewicz

Ostatni weekend był regatowy na jeziorze Narie. Morąski Klub Żeglarski "Keja" zaprosił do udziału wszystkich żeglarzy i miłośników żagli, zarówno tych, którzy regularnie się ścigają, jak i tych, którzy po prostu chcą spróbować swoich sił w zawodach. Rywalizowano w klasach T1, T2, T3, Open oraz Optimist. W regatach wzięło udział 12 jachtów i 8 łodzi klasy Optimist, reprezentujących szkółkę żeglarską przy MKŻ „Keja".
W sobotę trochę zabrakło wiatru i warunki do żeglowania były trudne, jednak uczestnicy i tak mieli doskonałe nastroje, kierując się żeglarską maksymą o braku złej pogody. Niedziela przyniosła zmianę pogody. Warunki na wodzie były wymagające; wiatr przybrał na sile, ale potrafił też płatać figle i niespodziewanie zmieniać kierunek.
Głównym zwycięzcą regat o Puchar Komandora i jednocześnie najszybszą załogą całych zawodów została ekipa jachtu „Czarna Perła"!
Wyniki w poszczególnych klasach:
• klasa T3: I miejsce – „Czarna Perła", II miejsce – „Bez Pośpiechu", III miejsce – „Musashi"
• klasa T2: I miejsce – „Alka", II miejsce – „Fuma II", III miejsce – „Fanaberia"
• klasa T1:I miejsce – „Goła"
• klasa open: I miejsca – „Cacunio", II miejsce – „Biała Dama"
• klasa Optimist (sportowa rywalizacja) - zwycięzcą regat o Puchar Komandora w klasie Optimist został Tymon Iwaszkiewicz! Drugie miejsce zajęła Zosia Kowalska, a trzecie – Pola Jakóbiak.

POMOSTY DLA WODNIAKÓW I ALEJE DLA PIESZYCH NAD KANAŁEM ELBLĄSKIM W MIŁOMŁYNIE

Gmina Miłomłyn podpisała umowę na dofinansowanie projektu „Ochrona wody oraz ukierunkowanie ruchu turystycznego na terenie gminy Miłomłyn". Powstanie infrastruktura ważna dla turystyki i rekreacji w tej części gminy. Projekt koncentruje się na ochronie ekosystemów wodnych Kanału Elbląskiego, uporządkowaniu i ukierunkowaniu ruchu turystycznego oraz stworzeniu przyjaznej dla środowiska przestrzeni do wypoczynku, rekreacji i kontaktu z przyrodą. W ramach projektu zaplanowano m.in. zabezpieczenie brzegu Kanału Elbląskiego i uporządkowanie linii brzegowej, budowę pomostu cumowniczego, spacerowego i obserwacyjnego, utworzenie miejsca wodowania kajaków, wykonanie alei dla pieszych o przepuszczalnej nawierzchni, montaż elementów małej architektury oraz działania edukacyjne i informacyjne dotyczące ochrony przyrody i odpowiedzialnego korzystania z terenów nad wodą.
Z efektów projektu korzystać będą mieszkańcy gminy Miłomłyn, turyści, kajakarze, żeglarze, wędkarze, rowerzyści oraz osoby przebywające na terenach rekreacyjnych Obszaru Chronionego Krajobrazu Kanału Elbląskiego.
Całkowita wartość projektu wynosi 3 477 367,68 zł, a dofinansowanie 2 553 071,60 zł, w tym 2 411 234,29 zł to środki z Europejskiego Funduszu Rozwoju Regionalnego w ramach programu „Fundusze europejskie dla Warmii i Mazur 2021-2027", a 141 837,31 zł to pieniądze z budżetu państwa. Wkład własny Gminy Miłomłyn wynosi 924 296,08 zł – łącznie wkład kwalifikowany i niekwalifikowany.

REKLAMA

przetarg

Wójt Gminy Łukta

ogłasza V przetarg ustny nieograniczony na sprzedaż nieruchomości stanowiących własność Gminy Łukta.

Wadium wniesione w pieniądzu wynosi 10% ceny wywoławczej.

Lp.	Nr działki i obręb	Pow. ogólna działki w m²	KW	Przeznaczenie w MPZP	Cena wywoławcza brutto	Data i godzina przetargu	Miejsce przetargu
1.	**76/2** 0015 Worliny	1069	EL1O/00018904/9	brak MPZP **w związku z działką została wydana decyzja ustalająca warunki zabudowy dotyczące inwestycji polegającej na budowie budynku mieszkalnego jednorodzinnego**	87 550,00 zł	12.11.2026 r. godz. 8.00	Urząd Gminy Łukta przy ul. Mazurskiej 2
2.	**76/3** 0015 Worliny	1100	EL1O/00018904/9	brak MPZP **w związku z działką została wydana decyzja ustalająca warunki zabudowy dotyczące inwestycji polegającej na budowie budynku mieszkalnego jednorodzinnego**	87 700,00 zł	12.11.2026 r. godz. 8.30	Urząd Gminy Łukta przy ul. Mazurskiej 2
3.	**76/4** 0015 Worliny	1006	EL1O/00018904/9	brak MPZP **w związku z działką została wydana decyzja ustalająca warunki zabudowy dotyczące inwestycji polegającej na budowie budynku mieszkalnego jednorodzinnego**	87 000,00 zł	12.11.2026 r. godz. 9.00	Urząd Gminy Łukta przy ul. Mazurskiej 2
4.	**76/6** 0015 Worliny	1041	EL1O/00018904/9	brak MPZP **w związku z działką została wydana decyzja ustalająca warunki zabudowy dotyczące inwestycji polegającej na budowie budynku mieszkalnego jednorodzinnego**	87 650,00 zł	12.11.2026 r. godz. 9.30	Urząd Gminy Łukta przy ul. Mazurskiej 2
5.	**76/7** 0015 Worliny	1085	EL1O/00018904/9	brak MPZP **w związku z działką została wydana decyzja ustalająca warunki zabudowy dotyczące inwestycji polegającej na budowie budynku mieszkalnego jednorodzinnego**	87 600,00 zł	12.11.2026 r. godz. 10.00	Urząd Gminy Łukta przy ul. Mazurskiej 2
6.	**76/8** 0015 Worliny	1049	EL1O/00018904/9	brak MPZP **w związku z działką została wydana decyzja ustalająca warunki zabudowy dotyczące inwestycji polegającej na budowie budynku mieszkalnego jednorodzinnego**	89 800,00 zł	12.11.2026 r. godz. 10.30	Urząd Gminy Łukta przy ul. Mazurskiej 2
7.	**76/9** 0015 Worliny	1092	EL1O/00018904/9	brak MPZP **w związku z działką została wydana decyzja ustalająca warunki zabudowy dotyczące inwestycji polegającej na budowie budynku mieszkalnego jednorodzinnego**	92 500,00 zł	12.11.2026 r. godz. 11.00	Urząd Gminy Łukta przy ul. Mazurskiej 2
8.	**76/10** 0015 Worliny	1036	EL1O/00018904/9	brak MPZP **w związku z działką została wydana decyzja ustalająca warunki zabudowy dotyczące inwestycji polegającej na budowie budynku mieszkalnego jednorodzinnego**	90 000,00 zł	12.11.2026 r. godz. 11.30	Urząd Gminy Łukta przy ul. Mazurskiej 2
9.	**76/11** 0015 Worliny	1049	EL1O/00018904/9	brak MPZP **w związku z działką została wydana decyzja ustalająca warunki zabudowy dotyczące inwestycji polegającej na budowie budynku mieszkalnego jednorodzinnego**	88 000,00 zł	12.11.2026 r. godz. 12.00	Urząd Gminy Łukta przy ul. Mazurskiej 2

Niniejsze ogłoszenie podaje się do publicznej wiadomości w miejscowości Łukta, w siedzibie Urzędu Gminy Łukta i w Biuletynie Informacji Publicznej Gminy Łukta http://bip.lukta.com.pl. Dodatkowe informacje na temat przetargu można uzyskać w Referacie Gospodarki Terenowej Urzędu Gminy w Łukcie, ul. Mazurska 2, pok. nr 1, drogą elektroniczną e-mail: lukta@lukta.com.pl lub telefonicznie: (89) 647-50-70.

14226stzo-a-G

eprasa.pl a4ddb2e01e

DWADZIEŚCIA LAT MINĘŁO...

W Kinoteatrze Pasja odbyły się obchody 20-lecia Uniwersytetu Trzeciego Wieku w Iławie. To był czas wspomnień, podziękowań, spotkań i oczywiście muzyki oraz występów artystycznych.

O historii i 20 latach działalności UTW opowiedziała Aleksandra Jabłońska. Wzruszającym momentem było wręczenie podziękowań i wyróżnień osobom, które przez lata wspierały działalność Uniwersytetu. To dwie dekady spotkań, zdobywania wiedzy, rozwijania pasji, aktywności i przede wszystkim budowania pięknej, pełnej życzliwości wspólnoty.

Swoje artystyczne talenty zaprezentowali członkowie UTW. Na scenie wystąpili: Chór Integracja, Salonik Poezji, Teatr Arlekin i Zespół muzyczny „TO I OWO". Było muzycznie, poetycko, teatralnie i przede wszystkim radośnie.

Zaproszeni goście gratulowali i złożyli życzenia kolejnych lat aktywności pełnych energii, pasji, spotkań, przyjaźni i wspólnego odkrywania nowych możliwości.

W jubileuszowym świętowaniu uczestniczył również burmistrz Dawid Kopaczewski, który złożył życzenia pani prezes Aleksandrze Jabłońskiej oraz wszystkim seniorom związanym z Uniwersytetem.

„Życzymy kolejnych lat pełnych energii, inspiracji, nowych pomysłów i powodów do spotkań. Niech Uniwersytet nadal będzie miejscem, które łączy, rozwija i pokazuje, że na naukę, pasje i nowe przyjaźnie zawsze jest dobry czas" — pogratulował burmistrz Kopaczewski.

Były też życzenia od samorządowców, zaprzyjaźnionych instytucji i powiatu iławskiego, który wspierał organizację tego ważnego wydarzenia. Z okazji jubileuszu składamy całej społeczności Uniwersytetu Trzeciego Wieku serdeczne gratulacje i życzenia kolejnych lat pełnych energii, inspiracji, ciekawych spotkań i niegasnącej chęci do działania! Niech każdy kolejny rok będzie równie aktywny i pełen powodów do dumy!

Fot. ICK

Redaktor naczelna
Barbara Chadaj-Lamcho
tel. 514 800 925
b.chadaj@gazetaolsztynska.pl

REKLAMA

komunikat

NU.IV.2600.4.2026 z dnia 05.10.2026 r.

Na podstawie art. 35 ust. 1 i 2 ustawy z dnia 21.08.1997 r. o gospodarce nieruchomościami (Dz.U. z 2026 r. poz. 399 ze zm.)

BURMISTRZ SUSZA

informuje, że w dniu 05.10.2026 r. na tablicy ogłoszeń w siedzibie Urzędu Miejskiego w Suszu przy ul. Józefa Wybickiego 6 oraz na stronach internetowych www.bip.susz.pl i www.susz.pl został podany do publicznej wiadomości wykaz pomieszczeń gospodarczych położonych na terenie gminy Susz, stanowiących własność Gminy Susz, przeznaczonych do najmu w drodze bezprzetargowej na rzecz wnioskodawców.

60226NIWN-A-G

FABRYKA INICJATYW OBYWATELSKICH
– stowarzyszenie z Iławy zbiera wspomnienia!

Szukamy osób, które zapytają bliskich seniorów o wspomnienia związane z Iławą i najbliższą okolicą. Utrwalmy je razem!

Weź udział w projekcie
„Pokolenia bez granic".

Zgłoszenia na
facebook.pl/fabrykainicjatywobywatelskich

Komitet do spraw Pożytku Publicznego
NIW Narodowy Instytut Wolności
MIĘDZYNARODOWY ROK WOLONTARIATU 2026

SFINANSOWANO ZE ŚRODKÓW NARODOWEGO INSTYTUTU WOLNOŚCI – CENTRUM ROZWOJU SPOŁECZEŃSTWA OBYWATELSKIEGO W RAMACH FUNDUSZU INICJATYW MIĘDZYNARODOWEGO ROKU WOLONTARIATU.

718260TBR-A-G

eprasa.pl a4ddb2e01e

GŁOS lubawski

SAMPŁAWA, ŁĄŻYN
PRĄTNICA, ZŁOTOWO
KAZANICE, ROŻENTAL
BYSZWAŁD, TUSZEWO

PRACOWALI NA TEN SUKCES MIESIĄCAMI

Wysokie wyniki w nauce, sukcesy sportowe i tysiące kilometrów przejechanych na rowerach zostały docenione. Podczas sesji Rady Gminy Lubawa uroczyście nagrodzono uczniów, którzy wyróżnili się w drugim semestrze roku szkolnego 2025/2026. Łącznie przyznano aż 106 stypendiów. Tego dnia wyróżniono również najlepszych uczestników Rywalizacji o Puchar Rowerowej Stolicy Polski.

fot. UG Lubawa

Uroczystość odbyła się 29 września podczas XXVII zwyczajnej sesji Rady Gminy Lubawa. Była okazją do uhonorowania młodych mieszkańców gminy, którzy swoją systematyczną pracą, talentem i sportową pasją osiągnęli bardzo dobre wyniki.

W drugim semestrze roku szkolnego 2025/2026 przyznano 106 stypendiów. Zdecydowana większość – 98 – trafiła do uczniów za wysokie wyniki w nauce. Siedem osób otrzymało stypendia za osiągnięcia sportowe, a jedna uczennica została doceniona zarówno za naukę, jak i sukcesy sportowe.

Najliczniejszą grupę stypendystów stanowili uczniowie Szkoły Podstawowej w Tuszewie – za wyniki w nauce wyróżniono tam 26 osób. 17 stypendystów reprezentowało Szkołę Podstawową im. Teofila Ruczyńskiego w Prątnicy.

W Szkole Podstawowej im. Jana Pawła II w Rożentalu stypendia za wyniki w nauce otrzymali: Gabriela Wysocka, Zuzanna Banacka, Hubert Petrikowski, Maria Grabowska, Igor Zieliński, Franciszek Wołodźko, Lena Dereszewska, Agata Zielińska, Agnieszka Zwiniarska, Jagoda Jankowska i Aleksandra Gutowska.

Wśród wyróżnionych ze Szkoły Podstawowej im. kard. Stanisława Dziwisza w Kazanicach znaleźli się Krzysztof Kasprzycki, Gabriel Roszak, Paweł Kowalewski, Natalia Bach, Filip Zakrzewski, Aleksander Maliszewski i Kamil Modrzewski. Stypendium sportowe otrzymał Mikołaj Pokojski.

W Szkole Podstawowej im. kard. Stefana Wyszyńskiego w Sampławie za wyniki w nauce wyróżniono Karolinę Kamińską, Aleksandrę Korszon, Maję Ossowską, Kingę Błędowską, Kacpra Labickiego, Zofię Goglin, Nikolę Chrząstek, Antoniego Barbarskiego, Aleksandra Pokojskiego i Aleksandra Mederskiego. Stypendia sportowe otrzymali Radosław Kirzanowski i Wojciech Sadowski.

Stypendystami z Prątnicy zostali: Józef Szauer, Hanna Kamińska, Bartosz Bartkowski, Marcel Kowalkowski, Marcelina Liszewska, Hanna Małkowska, Amelia Markiewicz, Zuzanna Mendrzycka, Zofia Wójcik, Ksenia Bulbina, Sebastian Śliwiński, Klara Wiśniewska, Kacper Kurlikowski, Julia Linkner, Katarzyna Okoniewicz, Oliwia Willmanowicz i Dominik Wyżlic.

Szkołę Podstawową w Byszwałdzie reprezentowali Jan Czacharowski, Kaja Ewertowska, Michalina Ewertowska, Kacper Majewski i Bartosz Ewertowski, natomiast z Rumienicy wyróżniono Karolinę Burakowską, Tatianę Kozicką, Anastazję Bartkowską i Julię Liszewską.

Szczególnie liczną reprezentację miała Szkoła Podstawowa w Tuszewie. Stypendia za wyniki w nauce otrzymali: Stanisław Zapora, Igor Grochocki, Kornelia Grzywacz, Marta Hładczuk, Franciszek Hoffman, Arkadiusz Józefowicz, Maja Kabacińska, Robert Kamiński, Jan Kulwicki, Aleksander Markuszewski, Lilia Tengowska, Alicja Treder, Julia Rykaczewska, Franciszka Granacka, Julia Kłosowska, Jan Łazarewicz, Jan Pawlik, Mikołaj Zapora, Anna Żuralska, Sandra Aleksandrowicz, Wojciech Czacharowski, Kornelia Markowicz, Jędrzej Opałka, Jan Jabłoński, Milena Kruszewska i Jagoda Żebrowska.

W Szkole Podstawowej im. ks. bp. Bernarda Czaplińskiego w Grabowie-Wałdykach wyróżniono Agatę Kostros, Julię Filarską, Bartosza Draszewskiego, Oliwię Liszewską, Emanuela Grubalskiego, Milenę Olek i Wiktorię Draszewską.

Liczną grupę nagrodzonych stanowili również uczniowie Szkoły Podstawowej im. Orła Białego w Złotowie. Za wyniki w nauce stypendia otrzymali Zuzanna Goliszewska, Maja Licznerska, Lena Marszelewska, Gabriela Wierzbowska, Nikodem Zieliński, Agata Empel, Marcelina Łupaczewska, Aleksander Czarnecki, Marlena Liberacka, Piotr Szawatkowski i Paulina Zięba.

Za osiągnięcia sportowe wyróżniono Piotra Fafińskiego, Zuzannę Szacht, Norberta Ziębę i Weronikę Gross. Agata Aleksandrowicz otrzymała natomiast stypendium łączące obie kategorie – za wyniki w nauce i osiągnięcia sportowe.

Podczas sesji nagrodzono także uczestników Rywalizacji o Puchar Rowerowej Stolicy Polski. Tegoroczna edycja trwała przez cały czerwiec. Uczestnicy rejestrowali przejechane kilometry za pomocą aplikacji Aktywne Miasta, wspierając w ten sposób wynik swojej gminy.

Wśród szkół z terenu Gminy Lubawa najwięcej kilometrów przejechali wspólnie uczniowie Szkoły Podstawowej w Tuszewie.

Indywidualnie najlepszy wynik wśród dziewcząt osiągnęła Gabriela Wysocka ze Szkoły Podstawowej w Rożentalu. Kolejne miejsca zajęły Agnieszka Drzewińska, Zofia Krajewska i Maria Jabłońska z Tuszewa oraz Blanka Bach z Grabowa-Wałdyk.

Wśród chłopców najlepszy okazał się Kacper Cieśniewski ze Szkoły Podstawowej w Złotowie. Za nim uplasowali się Wojciech Krzemiński z Grabowa-Wałdyk, Jakub Drzewiński i Wojciech Czacharowski z Tuszewa oraz Filip Kostros z Grabowa-Wałdyk.

Wręczenie stypendiów i nagród było okazją do pokazania, jak wielu młodych mieszkańców Gminy Lubawa osiąga bardzo dobre wyniki zarówno w edukacji, jak i sporcie. 106 przyznanych stypendiów to 106 historii pracy, systematyczności i rozwijania własnych talentów.

Nagrodzonym pozostaje życzyć, aby wrześniowe wyróżnienia były nie tylko podsumowaniem dotychczasowych osiągnięć, ale również dodatkową motywacją do kolejnych sukcesów.

SYLWESTER KASPROWICZ

Redaktor wydania
Sylwester Kasprowicz
tel. 506 231 242
s.kasprowicz@gazetaolsztynska.pl

eprasa.pl a4ddb2e01e

GAZETA lidzbarska

LIDZBARK WARMIŃSKI
KIWITY
LUBOMINO
ORNETA

GŁOŚNE CZYTANIE TWORZY WIĘZIE

W lidzbarskiej „czwórce" z okazji Ogólnopolskiego Dnia Głośnego Czytania w bibliotece szkolnej odbyło się spotkanie czytelnicze w czasie którego jeden z rodziców przekonywał dzieci, że czytanie ma wymiar praktyczny i buduje więzi międzyludzkie.

Pan Andrzej Kamiński – tata Borysa i Miłosza - spotkał się z uczniami, aby spędzić czas na wspólnej lekturze książek motywacyjnych, które podpowiadają, jak dokonywać w życiu dobrych wyborów. Spotkanie było podzielone na trzy bloki. W czasie pierwszego z nich pan Andrzej przeczytał fragmenty książki „Jak Walt został Disneyem".

fot. Wojciech Karolonek

- Zawsze miło przyjść do szkoły, aby móc przeczytać kilka ciekawych rad Misia Ekspertusia czy przedstawić historię Walta Disneya, bo jego filmy wszyscy znamy, a nie wiemy z jakimi trudnościami się borykał – mówił tata chłopców. - Ciekawie wybrzmiało, że jedną z jego największych zalet było to, że nie poddawał się w trudnych sytuacjach. Oczywiście, ładnie rysował, ale najważniejszą jego cechą było to, że nie rezygnował ze swoich marzeń, gdy przychodziły trudności.

Dwie kolejne części spotkania były inspirowane wspomnianą już książką o Misiu Ekspertusiu. Pierwsza dotyczyła tego, jak mądrze robić zakupy. Tu zmysł praktycznego misia podpowiadał dzieciom, żeby do sklepu iść najedzonym, bo okazuje się, że bycie głodnym powoduje, że więcej wkładamy do koszyka. Ekspertuś radził też dzieciom, by raczej płacili gotówką a nie używali karty, bo wtedy więcej wydają. Polecał też by rozglądać się po całym sklepie, bo na wysokości naszego wzroku najczęściej znajdują się najbardziej atrakcyjne i przez to najdroższe towary.

Ostatnia część skupiała się na temacie zdrowych nawyków, które propagował Miś Ekspertuś. Każdemu odczytanemu fragmentowi towarzyszyła rozmowa z dziećmi. Były one bardzo zainteresowane sposobem, w jaki bohater wprowadzał pozytywne zmiany w swoim życiu.

Specjaliści twierdzą, że głośne czytanie dzieciom ma same korzyści: buduje bliskość emocjonalną, pozwala miło spędzić czas i ułatwia rozmowę o trudnych sprawach. Pan Kamiński dodaje jeszcze jeden ważny element: - Dzieci uważnie nas obserwują – zaznacza. - Możemy im mówić o wielu rzeczach, ale jeżeli nie będziemy sami tego pokazywać, to będzie to trudne. Jeżeli dziecko zobaczy, że my chętnie czytamy, to samo też po jakimś czasie sięgnie po książkę.

Ogólnopolski Dzień Głośnego Czytania został ustanowiony w 2001 roku z inicjatywy Polskiej Izby Książki. Przypada 29 września, w dzień urodzin Janiny Porazińskiej – wybitnej autorki książek dla dzieci i ma na celu promowanie czytelnictwa wśród dzieci i młodzieży, zwrócenie uwagi na wartości płynące z kontaktu z książką – źródłem wiedzy i wszelkich wartości oraz rozwijanie wyobraźni i budowanie relacji międzyludzkich.

Spotkania dorosłych z dziećmi przy książce nie tylko w Dniu Głośnego Czytania stają się znakomitą okazją, by tworzyć więzi i przekazywać mądrość z pokolenia na pokolenie.

WOJCIECH KAROLONEK

MUZYKA POŁĄCZYŁA POKOLENIA

fot. Centrum Usług Społecznych w Lidzbarku Warmińskim

1 października punktualnie o godzinie 12:00, Lidzbark Warmiński po raz pierwszy świętował Międzynarodowy Dzień Muzyki. Wydarzenie, zorganizowane w Muszli Koncertowej przy Lidzbarskim Domu Kultury, zgromadziło wielu mieszkańców i miłośników muzyki.

Tego dnia scena stała się miejscem spotkania różnych pokoleń, talentów i muzycznych pasji. Wśród wykonawców znaleźli się najmłodsi – przedszkolaki z „Piąteczki", z grup Kosmoludki i Misiaki, uczniowie i uczennice Państwowej Szkoły Muzycznej w Lidzbarku Warmińskim, zespoły wokalno-taneczne Klubuprzy 9 Pułku Rozpoznawczym mogliśmy podziwiać Magnolię, Chorsinę i Zwiadowczego Nestora, seniorki z Dziennego Domu Pomocy, muzyków ze Środowiskowego Domu Samopomocy, Zespół Tańca Ludowego „Perła Warmii" oraz Dorotę Zimnoch.

Była muzyka, śpiew i taniec, a przede wszystkim okazja do pokazania, jak wiele artystycznej energii drzemie w naszym mieście.

Tego dnia dopisała również publiczność. Muszla Koncertowa wypełniła się mieszkańcami, ale także młodzieżą szkolną – zarówno tą najmłodszą, jak i starszą. Nie zabrakło również rodziców, nauczycieli i seniorów. Kolejne występy nagradzane były brawami, a atmosfera pokazała, że muzyka potrafi połączyć naprawdę różne pokolenia.

Pierwsza edycja wydarzenia była również okazją do zaprezentowania lokalnych talentów i osób, które na co dzień rozwijają swoje muzyczne zainteresowania. Pokazała, że muzyka może być wspólnym językiem niezależnie od wieku.

Organizatorem wydarzenia było Centrum Usług Społecznych w Lidzbarku Warmińskim, we współpracy z Lidzbarskim Domem Kultury oraz Urzędem Miasta Lidzbark Warmiński.

Pierwsza edycja za nami. I wszystko wskazuje na to, że muzyka jeszcze nie raz zabrzmi w Muszli Koncertowej w takim wydaniu.

CENTRUM USŁUG SPOŁECZNYCH W LIDZBARKU WARMIŃSKIM

W CZWARTKI ZAPOMINAJĄ O SWOIM WIEKU

Dla jednych to kilka godzin spędzonych przy kawie, rozmowie i wspólnej zabawie.

Dla innych – jeden z najbardziej wyczekiwanych momentów całego tygodnia. Seniorki spotykające się w Gminnej Bibliotece Publicznej w Kiwitach zgodnie przyznają, że w czwartki mogą oderwać się od codziennych problemów, pobyć razem i po prostu zapomnieć o swoim wieku.

Czwartkowe spotkania seniorek na stałe wpisały się w działalność Gminnej Biblioteki Publicznej w Kiwitach. To z 1 października miało jednak szczególny charakter, ponieważ przypadło w Międzynarodowy Dzień Osób Starszych. Bibliotekarki przygotowały dla uczestniczek gry i zabawy, aktywności ruchowe oraz poczęstunek. Najważniejsze okazało się jednak to, czego nie da się zamknąć w programie żadnych zajęć – możliwość spotkania z drugim człowiekiem, rozmowy i wspólnego spędzenia czasu.

Podczas spotkania nie brakowało ciepłych słów pod adresem pracowników biblioteki. Seniorki podkreślały, że placówka stała się dla nich miejscem, do którego przychodzą nie tylko po książki. To tutaj mogą odpocząć od codziennych trosk, spotkać znajome osoby i spędzić czas w przyjaznej atmosferze.

Szczególnie wymowne są słowa pani Jadzi, która od lat uczestniczy w organizowanych spotkaniach.

– Z utęsknieniem czekam na każdy czwartek. Od lat przychodzę na spotkania, aby się zrelaksować. Jestem osobą samotną i schorowaną, brakuje mi towarzystwa, rozmów przy kawie czy herbacie oraz różnorodnych, interesujących gier – przyznaje seniorka.

Jej wypowiedź pokazuje, że takie inicjatywy mają znacznie większe znaczenie niż samo zagospodarowanie wolnego czasu. Dla osób, którym na co dzień brakuje kontaktu z innymi, regularne spotkanie może być ważnym punktem całego tygodnia.

SK

Redaktor wydania
Sylwester Kasprowicz
tel. 506 231 242
s.kasprowicz@gazetaolsztynska.pl

Specjalistka ds. reklamy
Bernadeta Małachowska
tel. 514 800 932
r.lidzbark@gazetaolsztynska.pl

eprasa.pl a4ddb2e01e

LIDZBARK WARMIŃSKI NIE ZWALNIA TEMPA. KOLEJNE INWESTYCJE ZMIENIAJĄ MIASTO

Lidzbark Warmiński konsekwentnie realizuje kolejne inwestycje, które mają poprawiać komfort życia mieszkańców, bezpieczeństwo oraz atrakcyjność miasta. Rozwój infrastruktury drogowej idzie w parze z ambitnymi planami związanymi z uzdrowiskowym charakterem Lidzbarka Warmińskiego. Miasto pozyskuje kolejne środki zewnętrzne, realizuje rozpoczęte projekty i przygotowuje następne przedsięwzięcia.

Jednym z najnowszych zadań jest przebudowa drogi wewnętrznej przy ul. Orneckiej. 24 września burmistrz Lidzbarka Warmińskiego Jacek Wiśniowski podpisał umowę z Cezarym Pyzakiem, reprezentującym firmę PTSB Pyzak, na realizację inwestycji obejmującej działki nr 14/32, 14/21 i 14/30 w obrębie 8.

Zakres prac będzie kompleksowy. Przebudowana zostanie droga wewnętrzna oraz część stanowisk postojowych, a także powstanie nowy chodnik. Na odcinku o długości 108,9 metra wykonana zostanie nawierzchnia bitumiczna o powierzchni blisko 600 m*. Uzupełnieniem inwestycji będzie chodnik z kostki brukowej o powierzchni 63,5 m* oraz częściowa wymiana i wykonanie nowych nawierzchni miejsc postojowych.

Duży nacisk położono również na bezpieczeństwo pieszych. Projekt przewiduje dedykowane doświetlenie przejścia dla pieszych oraz montaż trzech nowych słupów oświetlenia ulicznego. W ramach zadania powstanie także niezbędna infrastruktura elektroenergetyczna.

Inwestycja jest dofinansowana ze środków Rządowego Funduszu Rozwoju Dróg.

To kolejny przykład tego, że rozwój miasta odbywa się nie tylko poprzez duże, spektakularne przedsięwzięcia. Równie ważne są mniejsze inwestycje infrastrukturalne, które mieszkańcy odczuwają na co dzień – nowe nawierzchnie, chodniki, oświetlenie czy bezpieczniejsze przejścia dla pieszych.

Miliony na uzdrowiskową przyszłość

Jednocześnie Lidzbark Warmiński przygotowuje się do realizacji jednego z najważniejszych etapów swojej uzdrowiskowej transformacji. Miasto znalazło się na liście ocenionych wniosków o dofinansowanie w ramach Działania 12.02 „Uzdrowiska" programu Fundusze Europejskie dla Warmii i Mazur 2021–2027.

Pozyskane środki zostaną przeznaczone na rewitalizację Parku Uzdrowiskowego oraz rozwój nowej infrastruktury uzdrowiskowej. To przedsięwzięcie, które może wistotny sposób zmienić jeden z najważniejszych obszarów miasta i nadać mu nowe funkcje.

Park Uzdrowiskowy ma stać się przestrzenią jeszcze lepiej odpowiadającą potrzebom mieszkańców, kuracjuszy i turystów. Rozwijana będzie infrastruktura związana z funkcją uzdrowiskową, a sama strefa uzdrowiskowa zyska nowe możliwości wykorzystania.

– Lidzbark Warmiński jest dzisiaj w bardzo ważnym momencie swojego rozwoju. Z jednej strony realizujemy inwestycje, które poprawiają codzienne funkcjonowanie miasta, z drugiej konsekwentnie budujemy jego przyszłość jako uzdrowiska. Pozyskiwanie środków zewnętrznych pozwala nam realizować projekty, których skala jeszcze kilka lat temu byłaby trudna do wyobrażenia. Chcemy, aby zmiany były widoczne w każdej części miasta i przede wszystkim służyły mieszkańcom – podkreśla burmistrz Jacek Wiśniowski.

fot. Kamil Onyszk

To nie koniec rozbudowy Uzdrowiska Lidzbark Warmiński

Uzdrowisko rośnie

Zmiany szczególnie mocno widoczne są w strefie uzdrowiskowej. Obecnie trwa tam budowa trzech budynków, które będą przeznaczone na cele uzdrowiskowe. Co istotne, obiekty będą należały do miasta, dzięki czemu samorząd będzie miał bezpośredni wpływ na sposób ich wykorzystania i dalszy rozwój miejskiej infrastruktury uzdrowiskowej.

Budowa nowych obiektów to kolejny element szerszego procesu, który rozpoczął się wraz z uzyskaniem przez Lidzbark Warmiński statusu uzdrowiska. Miasto stopniowo tworzy zaplecze potrzebne do tego, aby funkcja uzdrowiskowa nie była wyłącznie formalnym statusem, ale stała się jednym z najważniejszych kierunków rozwoju gospodarczego i turystycznego.

Rozwój uzdrowiska oznacza również szansę na nowe miejsca pracy, rozwój usług, większą liczbę odwiedzających i dalsze inwestycje prywatne. Na atrakcyjności może zyskiwać nie tylko sama strefa uzdrowiskowa, ale całe miasto – jego oferta turystyczna, gastronomiczna, rekreacyjna i usługowa.

24 września burmistrz Jacek Wiśniowski podpisał umowę z Cezarym Pyzakiem, reprezentującym firmę PTSB Pyzak

Inwestycje, które mają połączyć codzienność z przyszłością

Samorząd podkreśla, że rozwój Lidzbarka Warmińskiego nie opiera się na jednym projekcie. To szereg przedsięwzięć realizowanych równolegle – od modernizacji dróg i poprawy bezpieczeństwa, przez zagospodarowanie przestrzeni miejskich, aż po inwestycje związane z uzdrowiskiem.

Takie podejście pozwala łączyć potrzeby mieszkańców z długofalową wizją miasta. Nowa droga czy chodnik odpowiadają na codzienne problemy, natomiast inwestycje uzdrowiskowe mają budować potencjał Lidzbarka Warmińskiego na kolejne lata.

Ważną rolę odgrywają przy tym środki zewnętrzne. Miasto sięga po finansowanie zarówno krajowe, jak i unijne, aby zwiększać skalę realizowanych przedsięwzięć. Dzięki temu możliwe jest prowadzenie inwestycji, które bez dodatkowego wsparcia znacząco obciążałyby miejski budżet.

Lidzbark Warmiński znajduje się więc w okresie intensywnych zmian. Nowe inwestycje drogowe pojawiają się obok przedsięwzięć uzdrowiskowych, a kolejne projekty są przygotowywane i oceniane pod kątem możliwości ich finansowania.

– Nie chcemy zwalniać tempa. Przed nami kolejne ważne inwestycje i kolejne wyzwania. Status uzdrowiska otworzył przed Lidzbarkiem Warmińskim nowe możliwości, ale również postawił przed nami konkretne zadania. Chcemy je wykorzystywać odpowiedzialnie i konsekwentnie. Naszym celem jest miasto nowoczesne, bezpieczne i atrakcyjne – zarówno dla mieszkańców, jak i osób, które przyjeżdżają tutaj odpocząć, leczyć się czy prowadzić działalność gospodarczą – mówi Jacek Wiśniowski.

Najbliższe lata mogą więc przynieść kolejne widoczne zmiany. Przebudowywane drogi, rozwijana infrastruktura miejska, nowe obiekty w strefie uzdrowiskowej i planowana odbudowa Parku Uzdrowiskowego składają się na jeden kierunek – budowanie nowego oblicza Lidzbarka Warmińskiego.

Miasto nie zwalnia tempa. I wiele wskazuje na to, że najważniejsze inwestycje dopiero przed nim.

KAMIL ONYSZK

REKLAMA

komunikat

WÓJT GMINY KIWITY

podaje do publicznej wiadomości, że w dniu 08.10.2026 r. na okres 21 dni na tablicy ogłoszeń w siedzibie Urzędu Gminy w Kiwitach zostały umieszczone wykazy nieruchomości przeznaczonych do dzierżawy, najmu i użyczenia. Pełna treść wykazów znajduje się w Biuletynie Informacji Publicznej, prowadzonym przez Urząd Gminy Kiwity, pod adresem https://bipkiwity.warmia.mazury.pl/ oraz na stronie Urzędu https://gminakiwity.pl/.

11226LWWL-A-G

eprasa.pl a4ddb2e01e

GONIEC bartoszycki
SĘPOPOL BISZTYNEK BARTOSZYCE GÓROWO IŁAWECKIE

WIELKI DZIEŃ OSP KINKAJMY

To wydarzenie na stałe zapisze się w historii Ochotniczej Straży Pożarnej w Kinkajmach. W piątek, 2 października, jednostka otrzymała sztandar – jeden z najważniejszych symboli strażackiej służby. Uroczystość była również okazją do uhonorowania druhów zasłużonych dla ochrony przeciwpożarowej.

Uroczyste nadanie sztandaru zgromadziło druhny i druhów OSP Kinkajmy, przedstawicieli Państwowej Straży Pożarnej, samorządu, środowiska pożarniczego, zaproszonych gości oraz mieszkańców.

Sztandar jest dla jednostki nie tylko znakiem rozpoznawczym. Symbolizuje honor, tradycję, odwagę i gotowość do niesienia pomocy. Jego nadanie było formą docenienia dotychczasowej działalności strażaków ochotników z Kinkajm, a jednocześnie zobowiązaniem do kontynuowania służby na rzecz mieszkańców gminy Bartoszyce.

Zaproszonych gości, w tym darczyńców, którzy przyczynili się do ufundowania sztandaru, powitał wójt gminy Bartoszyce Andrzej Dycha.

Wojewodę warmińsko-mazurskiego Radosława Króla reprezentował Piotr Baczewski. W uroczystości uczestniczył również st. bryg. Andrzej Harhaj, zastępca warmińsko-mazurskiego komendanta wojewódzkiego Państwowej Straży Pożarnej. Zarząd Oddziału Wojewódzkiego Związku Ochotniczych Straży Pożarnych RP reprezentował Maciej Jasiński, dyrektor Zarządu Wykonawczego Oddziału Wojewódzkiego ZOSP RP.

fot. Gmina Bartoszyce

Szczególną oprawę wydarzenia zapewniły poczty asystujące Komendy Powiatowej PSP w Bartoszycach oraz jednostek Ochotniczych Straży Pożarnych z terenu gminy Bartoszyce.

Nowy sztandar ma od tej pory towarzyszyć jednostce podczas najważniejszych uroczystości i wydarzeń. Jest jednocześnie przypomnieniem o tych, którzy przez lata tworzyli OSP Kinkajmy i budowali jej dorobek.

Podczas uroczystości podkreślano znaczenie codziennej pracy strażaków ochotników – ich udziału w działaniach ratowniczo-gaśniczych, ćwiczeniach, zabezpieczaniu wydarzeń oraz życiu lokalnej społeczności.

Zwracano również uwagę na współpracę OSP, Państwowej Straży Pożarnej i samorządu. To właśnie współdziałanie tych środowisk jest jednym z fundamentów lokalnego systemu bezpieczeństwa.

Uroczystość stała się także okazją do wyróżnienia strażaków za działalność na rzecz ochrony przeciwpożarowej.

Srebrnym Medalem „Za Zasługi dla Pożarnictwa" odznaczony został druh Grzegorz Galiński z OSP Wojciechy.

Brązowe Medale „Za Zasługi dla Pożarnictwa" otrzymali druhna Magdalena Ferenc oraz druh Ireneusz Rogowski z OSP Kinkajmy.

2 października 2026 roku stał się więc jedną z ważniejszych dat w historii OSP Kinkajmy. Od tego dnia sztandar będzie reprezentował jednostkę, jej dorobek i kolejne pokolenia druhen i druhów gotowych nieść pomoc tam, gdzie będzie potrzebna.

RED

Redaktor wydania
Sylwester Kasprowicz
tel. 506 231 242
s.kasprowicz@gazetaolsztynska.pl

Specjalistka ds. reklamy
Bernadeta Małachowska
tel. 514 800 932
bartoszyce@gazetaolsztynska.pl

REKLAMA

przetarg

WYCIĄG Z OGŁOSZENIA O PRZETARGU

WÓJT GMINY GÓROWO IŁAWECKIE

OGŁASZA

pierwszy przetarg ustny nieograniczony na sprzedaż nieruchomości:

1) lokalu mieszkalnego numer 2 o powierzchni użytkowej 62,60 m², wyodrębnionego w budynku mieszkalnym numer 17 w Dzikowie [udział 0,142, działka numer 15/19 o powierzchni 0,2393 ha (B), obręb Dzikowo (0011), księgi wieczyste OL1Y/00017562/9 i OL1Y/00033137/9], cena wywoławcza 80.000 zł, wadium 16.000 zł,
2) gruntowej, obręb Dzikowo (0011), składającej się z działki numer 21/6 o powierzchni 4,2795 ha (PsV), księga wieczysta OL1Y/00026171/7, działka gruntu – teren zabudowany małą strzelnicą (pojedynczy kulochwyt) i dużą strzelnicą (podwójny kulochwyt) oraz zadrzewienia, cena wywoławcza 450.000 zł, wadium 90.000 zł,
3) gruntowej, obręb Glądy (0014), składającej się z działki numer 17/4 o powierzchni 0,4006 ha (Lzr-ŁVI, ŁVI, N, PsV), księga wieczysta OL1Y/00008340/1, cena wywoławcza 50.000 zł, wadium 10.000 zł.
4) gruntowej, obręb Pieszkowo (0036), składającej się z działki numer 105/9 o powierzchni 0,0938 ha (PsIV), księga wieczysta OL1Y/00030360/0, cena wywoławcza 30.000 zł, wadium 6.000 zł,
5) gruntowej, obręb Kamińsk (0018), składającej się z działki numer 11/98 o powierzchni 0,0035 ha (B) i działki numer 11/99 o powierzchni 0,0034 ha (B), księga wieczysta OL1Y/00035726/9, cena wywoławcza każdej działki 4.000 zł, wadium 800 zł (dotyczy każdej działki osobno).

W planie ogólnym gminy Górowo Iławeckie określa się następujące przeznaczenie:
1) działka numer 15/19, obręb Dzikowo (0011): 7SW – strefa wielofunkcyjna z zabudową mieszkaniową wielorodzinną,
2) działka numer 21/6, obręb Dzikowo (0011): 61SO – strefa otwarta,
3) działka numer 17/4, obręb Glądy (0014): 65SO – strefa otwarta,
4) działka numer 105/9, obręb Pieszkowo (0036): 61SO – strefa otwarta,
5) działka numer 11/98 i działka numer 11/99, obręb Kamińsk (0018): 61SO – strefa produkcji rolniczej.

Przetarg odbędzie się 10 listopada 2026 r. o godz. 10.00 w sali posiedzeń (numer 2) Urzędu Gminy Górowo Iławeckie przy ulicy Kościuszki 17;

kolejny (trzeci) przetarg ustny nieograniczony na sprzedaż nieruchomości:

lokalu mieszkalnego numer 14 wyodrębnionego w budynku mieszkalno-użytkowym numer 2 przy ulicy Pocztowej w Kamińsku [działka numer 7/14 o powierzchni 0,2296 ha (B) udział 0,047, księga wieczysta OL1Y/00025160/0], cena wywoławcza 90.000 zł, wadium 18.000 zł.
W planie ogólnym gminy Górowo Iławeckie określa się następujące przeznaczenie: 52SW – strefa wielofunkcyjna z zabudową mieszkaniową wielorodzinną oraz 54OUZ – obszar uzupełnienia zabudowy.

Przetarg odbędzie się 10 listopada 2026 r. o godz. 12.00 w sali posiedzeń (numer 2) Urzędu Gminy Górowo Iławeckie przy ulicy Kościuszki 17;

kolejny (trzeci) przetarg ustny nieograniczony na sprzedaż nieruchomości, oznaczonych jako działki numer:

1) 183/3 o powierzchni 0,0939 ha (Bp), cena wywoławcza 32.865 zł,
2) 183/4 o powierzchni 0,1120 ha (Bp), cena wywoławcza 39.200 zł,
3) 183/7 o powierzchni 0,1290 ha (Bp), cena wywoławcza 45.150 zł,
4) 183/8 o powierzchni 0,0992 ha (Bp), cena wywoławcza 34.720 zł,
5) 183/9 o powierzchni 0,1391 ha (Bp), cena wywoławcza 48.685 zł,
6) 183/10 o powierzchni 0,1060 ha (Bp), cena wywoławcza 37.100 zł,
7) 183/11 o powierzchni 0,1323 ha (Bp), cena wywoławcza 46.305 zł,
8) 183/12 o powierzchni 0,1215 ha (Bp), cena wywoławcza 42.525 zł,
położone w obrębie Sołtysowizna (0043), księgi wieczyste OL1Y/00029707/5 i OL1Y/00034086/3 (dz. nr 183/10). Wadium w przypadku każdej działki wynosi 5.500 zł.

Przeznaczenie ww. nieruchomości w miejscowym planie zagospodarowania przestrzennego gminy: działki 183/3 i 183/4 – zabudowa mieszkaniowa jednorodzinna, oznaczone jako 3MN, działki 183/7, 183/9 i 183/11 – zabudowa mieszkaniowa jednorodzinna, oznaczone jako 4MN, działki 183/8, 183/10 i 183/12 – zabudowa mieszkaniowa jednorodzinna, oznaczone jako 5MN.

Przetarg odbędzie się 10 listopada 2026 r. o godz. 13.00 w sali posiedzeń (numer 2) Urzędu Gminy Górowo Iławeckie przy ulicy Kościuszki 17.

Pełną informację dotyczącą nieruchomości oraz przetargów zawierają ogłoszenia wywieszone na tablicy ogłoszeń w siedzibie Urzędu Gminy Górowo Iławeckie, ul. Kościuszki 17, oraz dostępne w internecie pod adresami http://gorowoil-ug.bip-wm.pl i https://gminagorowo.pl/. Szczegółowe informacje można uzyskać pod numerem tel. 89 76 10 787 lub 89 76 10 780 lub w godzinach pracy Urzędu, pokoje numer 8 i numer 7.

10226LWZB-A-G

eprasa.pl a4ddb2e01e

FORUM MŁODZIEŻY W BARTOSZYCACH

Od młodzieżowych inicjatyw i szkolnych budżetów obywatelskich, przez walkę z hejtem, po odporność psychiczną i siłę płynącą z aktywności fizycznej. W hali Zespołu Szkół Ponadpodstawowych nr 1 w Bartoszycach odbyło się Forum Młodzieżowe „Moc, Prawo, Szacunek". W centrum wydarzenia znaleźli się sami młodzi ludzie – ich pomysły, prawa i problemy, z którymi mierzą się na co dzień.

Forum otworzył wicestarosta bartoszycki Paweł Wójcik, który podkreślił znaczenie angażowania młodych mieszkańców w życie lokalnej społeczności.

– Inwestycja w młodzież i jej edukację obywatelską to inwestycja w przyszłość naszego powiatu. Zależy nam na tym, aby młodzi ludzie czuli się tu jak u siebie, znali swoje prawa, potrafili reagować na negatywne zjawiska, takie jak hejt, i nie bali się brać odpowiedzialności za własne inicjatywy – mówił Paweł Wójcik.

fot. Starostwo Powiatowe w Bartoszycach

Pierwszą część forum, zatytułowaną „Od pomysłu do działania", poświęcono inicjatywom realizowanym przez uczniów w ostatnim roku. Młodzież mogła opowiedzieć o swoich doświadczeniach i pokazać efekty projektów, w których sama brała udział.

Były one rezultatem współpracy Powiatu Bartoszyckiego, szkół ponadpodstawowych oraz Stowarzyszenia LO-Fan.

Do dyskusji zaproszono przedstawicieli czterech szkół. Zespół Szkół Ponadpodstawowych nr 1 im. Kresowiaków reprezentowali Jan Ploch i Oliwia Szymska wraz z koordynatorką Iwoną Pieniak. Z Liceum Ogólnokształcącego im. Stefana Żeromskiego wystąpiły Aleksandra Strzedzińska i Maja Kosakowska oraz koordynatorka Katarzyna Zagajewska-Sycz.

Z Zespołu Szkół Ponadpodstawowych nr 2 im. Elizy Orzeszkowej udział wzięły Karolina Jaśkiewicz i Lena Zielińska wraz z koordynatorką Olgą Chilmanowicz. Zespół Szkół w Górowie Iławeckim reprezentowały natomiast Zuzanna Olechno i Olga Gorzycka oraz koordynatorka Elżbieta Gottuk.

Rozmowa dotyczyła m.in. Szkolnego Budżetu Obywatelskiego, Akademii Demokracji, projektu „Młodzieżowy Start-up – inwestycja w lepsze jutro" oraz „Fabryki Młodzieżowych Kompetencji".

Jednym z najbardziej wyczekiwanych punktów forum było spotkanie z Marcinem Kruszewskim, znanym w internecie jako „Prawo Marcina".

Tematem jego wystąpienia było pytanie: „Jak prawo pomaga walczyć z hejtem?". Młodzi ludzie mogli dowiedzieć się, gdzie kończy się wolność słowa, jakie zachowania w internecie mogą prowadzić do konsekwencji prawnych oraz z jakich możliwości ochrony może skorzystać osoba dotknięta hejtem.

To szczególnie aktualny temat w rzeczywistości, w której duża część życia młodych ludzi przeniosła się do mediów społecznościowych, a krzywdzący komentarz, zdjęcie czy nagranie mogą w krótkim czasie dotrzeć do setek osób.

Ostatnia część wydarzenia pokazała młodzieży zupełnie inny wymiar siły. Panel „Siła spokoju" poprowadził Rafał Czerniewski z „Moc z Żywiołów" – certyfikowany trener oddechu i przygotowania motorycznego oraz instruktor karate i samoobrony.

Uczestnicy poznali sposoby wykorzystania oddechu i aktywności fizycznej do budowania odporności psychicznej, opanowania oraz pewności siebie. Pokazano również, jak takie umiejętności mogą pomagać w radzeniu sobie ze stresem i trudnymi sytuacjami.

W przerwie na uczestników czekał poczęstunek przygotowany przez Stowarzyszenie Integracji Osób z Niepełnosprawnością.

Forum połączyło trzy obszary szczególnie istotne dla młodych ludzi: możliwość wpływania na swoje otoczenie, świadomość przysługujących im praw oraz dbanie o kondycję psychiczną i fizyczną.

– Dziękujemy wszystkim prelegentom, organizatorom, partnerom oraz młodzieży za obecność, energię i zaangażowanie. Pokazaliście, że młodzież ma realną moc – podsumował Zbigniew Pietrzak, naczelnik Wydziału Oświaty, Promocji i Polityki Społecznej Starostwa Powiatowego w Bartoszycach. **SK**

REKLAMA

przetarg

Burmistrz Bisztynka

ogłasza I przetarg ustny nieograniczony na sprzedaż nieruchomości gruntowej, położonej w miejscowości Bisztynek, przy ul. Kolejowej, oznaczonej w ewidencji gruntów i budynków jako działki:

Oznaczenie geodezyjne działki	Powierzchnia	Cena wywoławcza netto	Wadium	Godzina przetargu
154/15	0,1282 ha	41 200,00 zł	4200,00 zł	9.00
154/16	0,1229 ha	41 100,00 zł	4200,00 zł	9.30
154/17	0,1128 ha	36 400,00 zł	3700,00 zł	10.00
154/18	0,1189 ha	39 300,00 zł	4000,00 zł	10.30

Przetarg odbędzie się dnia 20 listopada 2026 r. w Urzędzie Miejskim w Bisztynku, sala nr 17, II piętro.

W przetargu mogą brać udział osoby fizyczne i prawne, które w terminie **do dnia 16 listopada 2026 r.** wpłacą na konto Urzędu Miejskiego w Bisztynku nr 72 2030 0045 1110 0000 0219 9060 – BNP PARIBAS S.A. w Bartoszycach wadium z dopiskiem „**Działka** (numer działki)".

Pełny tekst ogłoszenia o przetargu został wywieszony na tablicy ogłoszeń w Urzędzie Miejskim w Bisztynku oraz zamieszczony na stronach http://bip.bisztynek.pl i www.bisztynek.pl.

10026LWZB-A-G

REKLAMA

komunikat

Burmistrz Bisztynka

informuje, że na tablicy ogłoszeń Urzędu Miejskiego w Bisztynku oraz na stronach http://bip.bisztynek.pl i www.bisztynek.pl został podany do publicznej wiadomości wykaz przeznaczonej do sprzedaży w trybie bezprzetargowym nieruchomości gruntowej położonej w miejscowości Bisztynek, przy ul. Spółdzielców, oznaczonej w ewidencji gruntów i budynków jako działka nr 158/9, obręb 2 miasta Bisztynek. Wykaz opublikowano od dnia 8 października 2026 r. do dnia 29 października 2026 r.

9926LWZB-A-G

REKLAMA

70826OTBR-B-G

eprasa.pl a4ddb2e01e

GŁÓWKA TERLIKA MECZ ZAMYKA

PIŁKA NOŻNA W 10. kolejce okręgówki Orlęta Reszel wygrały w Olecku, zdobywając decydującą bramkę w ostatniej akcji meczu. Natomiast w grupie 2 w „pojedynku na szczycie" Delfin Rybno pokonał KS Tyrowo.

Fot. facebook/Orlęta

Piłkarze z Reszla po zwycięstwie nad Czarnymi Olecko

• CZARNI OLECKO - ORLĘTA RESZEL 2:3 (1:1)
0:1 - Luchowski (22), **1:1** - Nowakowski (42), **2:1** - Ziemiacki (48), **2:2** - Markisz (65), **2:3** - Terlik (90+4)

Gdy w 3. kolejce Orlęta na wyjeździe przegrały aż 1:6 z rezerwami Stomilu, kibice w Reszlu mogli z niepokojem oczekiwać kolejnych meczów. No i tydzień później u siebie Orlęta jedynie zremisowały 3:3 z Gwardią, ale od tego czasu przeszły niesamowitą metamorfozę, zwyciężając sześć razy z rzędu: 5:1 z Mazurem Wydminy, 5:0 z Victorią, 3:2 z Węgorią, 7:4 ze Stawigudą, 4:0 z Olimpią i teraz 3:2 w Olecku.

- Czarni postawili nam trudne warunki, dobrze się broniąc - wyjaśnia Andrzej Adamiak, sekretarz klubu z Reszla. - Tym razem słabiej zagraliśmy w ataku, jednak koniec był bardzo dla nas szczęśliwy, bo w ostatniej akcji po dośrodkowaniu z rzutu rożnego Mateusz Terlik głową zdobył zwycięskiego gola.

W efekcie w klubowych mediach społecznościowych relację z meczu zatytułowano „ Główka Terlika mecz zamyka".

Orlęta są wiceliderem, mając tylko cztery punkty straty do Mrągowii, ale w Reszlu zachowują spokój. - Zawsze naszym głównym celem jest zapewnienie sobie bezpiecznego miejsca w górnej części tabeli - dodaje Andrzej Adamiak.

> - O awansie na razie nie myślimy, tym bardziej że tradycyjnie opieramy się na swoich wychowankach. Obecnie tylko jeden zawodnik w kadrze, a konkretnie Marcin Książek, nie jest naszym wychowankiem. Po prostu chcemy dawać szansę grania i rozwijania się chłopakom z Reszla oraz okolic i to jest cel, który nam przyświeca.

Głównym sponsorem Orląt jest miasto, poza tym klub wspiera kilku drobnych sponsorów. - Kiedyś mieliśmy sponsora tytularnego, jakim była firma REMA, ale ta, niestety, już nie istnieje - przypomina Andrzej Adamiak. - Mimo to na warunki narzekać nie możemy, m.in. dlatego mamy też drugi zespół, który występuje w klasie B.

Niestety, w tym sezonie kibice o domowych zwycięstwach obu zespołów Orląt mogą sobie co najwyżej poczytać, bo z powodu remontu mecze na reszelskim stadionie są rozgrywane bez udziału widzów. - Na ukończeniu jest już remont trybuny i budynku klubowego - twierdzi Andrzej Adamiak. - Jest to dopiero pierwszy etap prac, który ma się zakończyć w tym miesiącu. W drugim etapie zajmiemy się m.in. bieżnią i płytą boiska, które zostanie wyposażone w automatyczne nawodnienie. Poza tym powstanie dodatkowy parking.

> Koszt całej inwestycji został wyceniony na około siedem milionów.

Warto przypomnieć, że trenerem Orląt jest Wojciech Jałoszewski. - Duża wartość dla drużyny, poza tym jest Reszelaninem z krwi i kości, to nasz wychowanek, który potem grał i pracował jako trener w innych lokalnych klubach, że wymienię Granicę Kętrzyn i Tęczę Biskupiec. Jak widać postać trenera też wpisuje się w naszą taktykę stawiania na swoich ludzi - wyjaśnia Adamiak, który od pięciu kolejek jest też... bramkarzem Orląt. - Zadecydowała o tym siła wyższa, bo dwaj bramkarze wypadli nam ze składu. Obdzwoniliśmy pół województwa, ale nie udało się znaleźć żadnego zmiennika. I tak padł wybór na mnie, chociaż w bramce stałem dosłownie kilka razy, a przed laty grałem jedynie jako obrońca. Nie ukrywam, że miałem spore obawy, ale ostatecznie ze mną w bramce wyniki nie ucierpiały, bo wygraliśmy wszystkie pięć meczów.

> W sobotę w Reszlu zapowiadają się spore emocje, ponieważ przyjedzie lider, który ma na koncie dziewięć zwycięstw, poza tym ma też najwięcej strzelonych bramek i najlepszą defensywę.

Ostatni raz oba kluby zmierzyły się w sezonie 2017/18, w którym występowały w IV lidze. W Reszlu był wtedy remis 1:1, a w rewanżu pogodzone już ze spadkiem Orlęta przegrały 0:6.

Prezesem Orląt jest Roman Luchowski.

• BŁĘKITNI PASYM - VICTORIA BARTOSZYCE 2:1 (0:0)
1:0 - Gut (47), **2:0** - Maluchnik (66), **2:1** - Boras (90+3); **czerwona kartka:** Łopuszyński (52 Błękitni)

• MAZUR PISZ - GWARDIA SZCZYTNO 1:4 (1:3)
0:1, 0:2 - Spirydon (12, 21), **1:2** - Grabowski (30), **1:3** - Brzeziński (31), **1:4** - Gołębiowski (63)

• ORZEŁ JANOWIEC KOŚCIELNY - GKS STAWIGUDA 3:5 (1:2)
1:0 - Korniejew (2), **1:1** - Zbrzeźniak (37), **1:2** - Orzechowski (44), **1:3** - Grzelak (59), **1:4** - Sobociński (72); **2:4** - Piórkowski (80), **3:4** - Sienicki (82), **3:5** - Szczypiński (90+2); **czerwona kartka:** Lejk (77 Orzeł)

Od 77. minuty gospodarze grali w osłabieniu - w tym momencie przegrywali 1:4 - po czym niespodziewanie zdobyli dwa gole. Sensacji jednak nie było, bo w doliczonym czasie spadkowicz z IV ligi „postawił kropkę nad i".

• Inne wyniki 10. kolejki: Mrągowia Mrągowo - Olimpia Olsztynek 2:0, GKS Kozłowo - Węgoria Węgorzewo 2:4, Orzeł Czerwonka - Mazur Wydminy 2:0, Śniardwy Orzysz - Stomil II Olsztyn 1:3.

GRUPA 1

1. Mrągowia	27	38:6
2. Orlęta	23	35:21
3. Gwardia	20	25:15
4. Orzeł JK.	19	32:21
5. Olimpia	16	15:14
6. Mazur P.*	15	15:21
7. Stomil II	15	24:20
8. Orzeł Cz.	14	15:11
9. Błękitni	14	21:19
10. Czarni	12	21:18
11. Węgoria	12	21:30
12. Stawiguda	10	24:28
13. Victoria	8	17:27
14. Mazur W.	8	10:23
15. Śniardwy	8	17:34
16. Kozłowo*	5	18:40

* mecz zaległy do rozegrania

W grupie 2 w Rybnie zmierzyły się dwa najsłabsze zespoły. I chociaż goście z Tyrowa dwukrotnie obejmowali prowadzenie, to do domu ostatecznie wrócili z pustymi rękami. Poza tym o sile lidera na własnej skórze boleśnie przekonała się Drwęca, a Jeziorak wymęczył trzy punkty w meczu z Płomieniem.

• DELFIN RYBNO - KS TYROWO 3:2 (2:2)
0:1 - Różycki (11), **1:1** - Łukwiński (13), **1:2** - Liulczak (17), **2:2** - Rozentalski (38), **3:2** - Dereszewski (51)

• DRWĘCA NOWE MIASTO LUBAWSKIE - CONSTRACT LUBAWA 1:5 (1:4)
0:1 - Sagan (15), **1:1** - Skonieczka (28), **1:2** - Grubalski (32), **1:3** - Szczepański (36), **1:4** - Sagan (42), **1:5** - Galas (49)

• JEZIORAK IŁAWA - PŁOMIEŃ TURZNICA 3:2 (1:0)
1:0 - Sedlewski (40), **1:1** - Farasiewicz (50), **2:1** - Wrześniak (54), **3:1** - Jankowski (60), **3:2** - Sadowski (77)

• Inne wyniki: Huragan Morąg - Ossa Biskupiec Pomorski 0:4, Olimpia II Elbląg - Błękitni Orneta 2:5, MKS Miłakowo - Motor Lubawa 2:0, Dąb Kadyny - Wałsza Pieniężno 3:4, Radomniak Radomno - MKS Działdowo 2:4.

ARTUR DRYHYNYCZ

GRUPA 2

1. Constract	28	35:12
2. Błękitni	25	36:12
3. Działdowo	22	34:12
4. Ossa	20	25:14
5. Jeziorak	16	18:18
6. Dąb	16	27:30
7. Wałsza	14	23:26
8. Płomień	13	21:21
9. Motor	12	20:20
10. Huragan	12	21:22
11. Olimpia II	12	29:18
12. Radomniak	11	24:23
13. Miłakowo	7	15:34
14. Drwęca	7	15:36
15. Tyrowo	7	12:37
16. Delfin	6	10:30

eprasa.pl a4ddb2e01e

Co, gdzie, kiedy?

Olsztyńskie kina \ Olsztyn

OLSZTYŃSKIE KINA

Czwartek, 8 października

REPERTUAR MULTIKINO

LALKA: 10:00, 11:20, 12:40, 13:30, 14:50, 15:30, 16:10, 17:00, 18:20, 19:40, 20:30
ZAPOMNIANA WYSPA / familijny / dubbing: 10:10, 12:10, 15:40, 18:00
VERITY. CORAZ WIĘKSZY MROK / napisy: 13:05, 15:00, 17:40, 20:20
RESIDENT EVIL / napisy: 16:50, 21:25
AVENGERS. KONIEC GRY / napisy: 19:10
AVENGERS. KONIEC GRY / dubbing: 10:00
W SERCU DZICZY / napisy: 15:10, 17:30, 20:20, 21:50
LUNA I ROZGADANA ŚWINKA / familijny / dubbing: 13:50, 16:00
100 DNI: MISJA ZEUS: 10:00, 12:30, 18:10
HOT SPOT / napisy: 20:00
BING I OPOWIEŚCI O ZWIERZĘTACH / dubbing: 10:00
MISTYCZKA: 13:10
PUCIO KOCHA ZWIERZAKI / familijny / dubbing: 10:10
500 MIL / napisy: 10:00
DZIEŃ DZIECKA KSIĘDZA JANA KACZKOWSKIEGO: 10:10
MARSUPILAMI / familijny / dubbing: 11:35
NIE PATRZ W DÓŁ 2 / napisy: 20:45
PSI PATROL I DINOZAURY / familijny / dubbing: 10:50
TEDI I MAGICZNA LAMPA / familijny / dubbing: 14:00

REPERTUAR HELIOS

LALKA: 13:00, 14:00, 16:30, 16:30, 17:30, 19:00, 20:00, 21:00
ZAPOMNIANA WYSPA / familijny / dubbing: 11:10, 15:00, 17:15
VERITY. CORAZ WIĘKSZY MROK / napisy: 14:30, 16:15, 20:45
RESIDENT EVIL / napisy: 13:45, 16:10, 18:30, 20:15
W SERCU DZICZY / napisy: 12:10, 19:50, 20:50
TEDI I MAGICZNA LAMPA / familijny / dubbing: 13:30, 15:45
DZIEŃ DZIECKA KSIĘDZA JANA KACZKOWSKIEGO: 11:20, 14:20
ODYSEJA / napisy: 13:00
LUNA I ROZGADANA ŚWINKA / familijny / dubbing: 11:00
NIE PATRZ W DÓŁ 2 / napisy: 17:45, 21:20

REPERTUAR AWANGARDA

„Lalka" - prod. Polska : godz. 17.00 sala klubowa
„Mistyczka" - prod. Polska : godz. 17.45 sala studyjna
„500 mil" - prod. Wielka Brytania : godz. 17.45 sala arte
„Róża" - prod. Niemcy : godz. 19.30 sala studyjna
„Sunny Dancer" - prod. Niemcy, Wielka Brytania : godz. 19.30 sala arte
„Lalka" - prod. Polska : godz. 19.45 sala klubowa

8 PAŹDZIERNIKA

Kultura buntu: Spotkanie z Anną Gacek

Olsztyn

Czy bunt jeszcze potrafi namieszać?Kiedyś szokował, łamał zasady, drażnił i zmieniał kulturę. Dziś może w kilka godzin stać się viralem, trendem, nadrukiem na koszulce albo kampanią reklamową. Czy w takim świecie sztuka wciąż potrafi naprawdę przekraczać granice?Z Anną Gacek porozmawiamy o artystach, muzykach i twórcach, którzy nie chcieli grzecznie mieścić się w zastanych ramach. Od Banksy'ego i Jean-Michela Basquiata, przez muzyczne i artystyczne rewolucje kolejnych dekad, po współczesnych twórców szukających własnego języka w świecie gotowych obrazów, narracji, algorytmów i sztucznej inteligencji.

Godz. 18.00, Galeria Dobro MOK Olsztyn, Stare Miasto 24/25.

9 PAŹDZIERNIKA

Poranki ze Sztuką. Sztuka faraonów – kanon, wieczność i hierarchia

Olsztyn

Sztuka faraonów – kanon, wieczność i hierarchia – Podczas zajęć poznasz najważniejsze cechy sztuki starożytnego Egiptu. Dowiesz się, dlaczego artyści przez tysiąclecia trzymali się wyznaczonych kanonów i jak wiara w życie pozagrobowe ukształtowała monumentalną architekturę, rzeźbę i malarstwo.

Godz. 10:00, HALA URANIA – al. Marsz. J. Piłsudskiego 44.

9 PAŹDZIERNIKA

Czułowski. Ptaki|Wernisaż

Olsztyn

Warmia i Mazury to kraina, którą można opowiadać na wiele sposobów – przez jeziora, lasy, pola, rzeki, miasta i miasteczka. Można też spojrzeć na nią z perspektywy tych, którzy są tutaj od zawsze, choć często pozostają niemal niezauważeni.Ptaki nie znają granic administracyjnych, nie potrzebują drogowskazów ani map. Ich obecność wyznacza własny rytm tego miejsca. To właśnie ten rytm od kilkunastu lat próbuje uchwycić w swoich fotografiach Piotr Czułowski.

Godz. 18.00, Galeria Amfilada (Kamienica Naujacka), Dąbrowszczaków 3.

10 PAŹDZIERNIKA

Daria Ze Śląska – „Halo co jest grane" tour – koncert

Olsztyn

"Halo. Co jest grane?" to płyta o tym wszystkim, o co sami czasem boimy się zapytać. Daria ponownie zaprasza nas do świata szczerych i osobistych historii, jednak tym razem patrzy nieco szerzej. W przenikliwy i właściwy sobie sposób komentuje ludzkie słabości oraz absurdy rzeczywistości, których sama bywała częścią.

Godz. 18.00, Aula im. Anny Wasilewskiej, ul. Kościńskiego 11.

OGŁOSZENIA DROBNE/REKLAMA

PRACA

POSZUKUJĘ do pomocy przy krowach mlecznych, i innych pracach 507-423-993

AUTO-MOTO

SKUP SAMOCHODÓW, stan obojętny, tel.605-070-911.

USŁUGI

SZYCIE kołder, 665-434-450.

NIERUCHOMOŚCI

sprzedam

WWW.DOMKIANGIELSKIE.PL 503-103-703

PRACA

dam pracę

POSZUKUJĘ do pomocy przy krowach mlecznych, i innych pracach 507-423-993

ZATRUDNIĘ w Gospodarstwie Rolnym, 601-772-124

USŁUGI

księgowe

BIURO rachunkowe oferuje pełny zakres usług księgowych, 505-513-449

inne

SZYCIE kołder, 665-434-450.

RÓŻNE

sprzedam

BORNITY-NARYBEK karpia zwykłego i kolorowego, amura i kroczek lina zielonego i złotego, 669-483-895.

MINIKOPARKA Caterpillar 301-8, 605-898-541

ROLNICTWO

zwierzęta hodowlane

KURY nioski z jajem, 600500710.

maszyny rolnicze

GRUBER 3,2m, wał uprawowo-kruszący hydraulicznie składany 6,2 m Vaderstad, przewracarko-zgrabiarka, pług czteroskibowy obrotowy Overum, opryskiwacz 1000l 12m hydraulicznie rozkładany, głębosz 2,2m- sprzedam tel.604-147-688, tel.698-703-449.

PŁUG Overum trzyskibowy zagonowy, opryskiwacz zawieszany 1000l, 16m, podajnik zbożowy 12m, gruber 3,5m, przyczepa jednoosiowa 10t wywrot trzystronny, wycinak do kiszonki, żmijki zbożowe od 4m do 8m- sprzedam tel.604-147-688, tel.698-703-449.

SKUP CIĄGNIKÓW, MASZYN ROLNICZYCH w każdym stanie, tel.605-070-911.

produkty rolne

NNI/SPRZEDAM sianokiszonkę, siano-kostka dobre dla koni, 664-867-321

ARKA
USŁUGI POGRZEBOWE
ARKA
Elżbieta Michałowska Anna Michałowska
OLSZTYN (Zatorze), ul. M. Zientary-Malewskiej 2A
89 534 72 42, 605 635 908
OLSZTYN (Jaroty), ul. Herberta 16/24
(wejście od Wilczyńskiego, naprzeciw „Medyka")
89 526 66 01, 605 665 909
www.arkaolsztyn.pl
Całodobowy przewóz zmarłych
13126opb1-a-G

NAGROBKI POJEDYNCZE • NAGROBKI PODWÓJNE • NAGROBKI URNOWE • RZEŹBY
PIK GRANIT KAMIENIARSTWO
Oryginalne i wytworne nagrobki, eleganckie oraz unikalne rzeźby, idealnie dopełnią wygląd nagrobka.
Do każdego zlecenia podchodzimy indywidualnie i jest ono dla nas swoistym wyzwaniem.
*
Zadowolenie klienta to podstawa, stawiamy je sobie jako najwyższą poprzeczkę.
PIK GRANIT
Pasłęk, ul. Sprzymierzonych 15
Zakład czynny jest w godzinach: pon.-pt. 9.00-17.00, sob. 9.00-13.00
tel. 511 273 884, e-mail: biuro@pikgranit.pl
www.pikgranit.pl
48425otbr-b-M

Szukasz Klientów?
tel. 885 998 201
GAZETA OLSZTYŃSKA.pl
mp-xxpo-7491b-M

WYDAWCA GALINDIA Sp. z o.o. ul. Tracka 7b, 10-364 Olsztyn

Maciej Matera redaktor naczelny zarzad@gazetaolsztynska.pl

DYREKTOR BIURA REKLAMY Agnieszka Weder-Grygielewicz a.weder@gazetaolsztynska.pl 885 998 201

Michał Podolak, zastępca red. naczelnego
Zuzanna Leszczyńska, zastępca red. naczelnego
Paweł Tomkiewicz, zastępca red. naczelnego

REDAKTORZY WYDANIA Michał Podolak, Artur Dryhynycz — wydawca@gazetaolsztynska.pl, sport@gazetaolsztynska.pl
WYDANIE ONLINE Ania Głazek — internet@gazetaolsztynska.pl 519 839 562

GAZETAOLSZTYNSKA.PL redakcja@gazetaolsztynska.pl tel. 502 499 515
PRENUMERATA E-WYDAŃ prenumerata@gazetaolsztynska.pl 502 499 531

REKLAMA W OLSZTYNIE ul. Tracka 7b tel. 885 998 201 reklama@gazetaolsztynska.pl
CENTRALNE BIURO OGŁOSZEŃ tel. 514 800 517

REDAKCJA W ELBLĄGU Ewelina Gulińska ul. Rybacka 35 82-300 Elbląg tel. 505 766 681 gazeta@dziennikelblaski.pl

REKLAMA W ELBLĄGU Elwira Kowalska ul. Rybacka 35, 82-300 Elbląg tel. 604 408 305 reklamy@dziennikelblaski.pl
PRENUMERATA E-WYDAŃ prenumerata@dziennikelblaski.pl 502 499 531

DRUK Polska Press Sp. z o.o. Oddział Poligrafia Drukarnia w Białymstoku Ignatki, ul. Przemysłowa 26 16-001 Kleosin

Redakcja nie zwraca niezamówionych tekstów oraz zastrzega sobie prawo dokonywania skrótów w publikowanych listach i nadesłanych materiałach. Redakcja nie odpowiada za treść ogłoszeń. Wydawca zastrzega sobie prawo odmowy przyjęcia ogłoszenia sprzecznego z zasadami moralnymi lub prawem.

eprasa.pl a4ddb2e01e

Jubileuszowy
X KONGRES PRZYSZŁOŚCI

ORGANIZATORZY
GAZETA OLSZTYŃSKA · Marki Polski · DZIENNIK ELBLĄSKI · ROZMAITOŚCI ełckie.pl · BIZNES WARMII I MAZUR

9:00 – 11.30 **OFICJALNA CZĘŚĆ**

1. Powitanie gości oraz okolicznościowe wystąpienia
2. Uroczysta gala wręczenia statuetek:

LIDERZY PRZYSZŁOŚCI WARMII I MAZUR | BIZNES WARMII I MAZUR | NAJPOPULARNIEJSZY SAMORZĄDOWIEC WARMII I MAZUR
CZŁOWIEK ROKU „GAZETY OLSZTYŃSKIEJ" i CZŁOWIEK ROKU „DZIENNIKA ELBLĄSKIEGO"

SALA CONCORDIA

11:30 LAUREACI | Spotkanie z laureatem/laureatami nagród Człowiek Roku „Gazety Olsztyńskiej" i „Dziennika Elbląskiego"

12:00 GOSPODARKA | Przyszłość polskiej gospodarki
- **Tomasz Dziurzyński**, członek zarządu Citi Handlowy
- **prof. dr hab. Konrad Raczkowski,** profesor Uniwersytetu Kardynała Stefana Wyszyńskiego w Warszawie, Dyrektor Instytutu Ekonomii i Finansów UKSW oraz Dyrektor Centrum Gospodarki Światowej UKSW
- **Zdzisław Sokal,** ekonomista i ekspert rynku finansowego, były Prezes Zarządu Bankowego Funduszu Gwarancyjnego oraz były Członek Zarządu Polskiej Agencji Inwestycji i Handlu SA

13:00 DEBATA | Warmia i Mazury przyszłości. Starcie polityków
- **Urszula Pasławska,** Wiceprezes Naczelnego Komitetu Wykonawczego Polskiego Stronnictwa Ludowego, Prezes Zarządu Wojewódzkiego PSL na Warmii i Mazurach, Poseł na Sejm RP
- **Andrzej Śliwka,** Poseł na Sejm RP, Prawo i Sprawiedliwość
- **Bartosz Grucela,** Członek Zarządu Krajowego Partii Razem
- **Zbigniew Szczypiński,** II Wicewojewoda Warmińsko-Mazurski, przedstawiciel Nowej Lewicy
- **Piotr Cezary Lisiecki,** polityk Konfederacji
- **Marcin Możdżonek,** Członek Rady Krajowej Nowej Nadziei, Radny Rady Miasta Olsztyna
- **Andrzej Abako,** Członek Zarządu Krajowego partii Nowej Polski, Starosta Olsztyński
- **Robert Szczepański,** Przewodniczący Regionu Warmińsko-Mazurskiego Polski 2050 Szymona Hołowni
- **Łukasz Zbiciak,** Konfederacja Korony Polskiej, Rzecznik Prasowy Okręgu

14:15 POLITYKA MIĘDZYNARODOWA | Współczesna polityka międzynarodowa?
- **dr hab. Piotr Grochmalski,** prof. Akademii Piotrkowskiej, Instytut Nauk o Bezpieczeństwie
- **prof. dr hab. Marek Melnyk,** Uniwersytet Warmińsko-Mazurski w Olsztynie, Katedra Komunikacji Społecznej i Mediów, Instytut Dziennikarstwa i Komunikacji Społecznej, Wydział Humanistyczny
- **Filip Matera,** absolwent Uniwersytetu Kardynała Stefana Wyszyńskiego w Warszawie

15:15 DEMOGRAFIA | Przyszłość demograficzna Polski – kluczowe wyzwania
- **dr Wojciech Nagel,** Wiceprezes Związku Pracodawców BCC, Minister ds. Ubezpieczeń Społecznych Gospodarczego Gabinetu Cieni BCC, Członek Rady Nadzorczej ZUS
- **dr hab. Robert Gwiazdowski,** prof. Uczelni Łazarskiego, adwokat i doradca podatkowy

16:15 JUBILEUSZ| 140-lecie „Gazety Olsztyńskiej". Z historią w przyszłość.
- **dr Jan Chłosta,** historyk i badacz dziejów Warmii i Mazur, autor licznych publikacji poświęconych historii „Gazety Olsztyńskiej"
- **redaktorzy „Gazety Olsztyńskiej"**

SALA NAUTICA II

11:30 BEZPIECZEŃSTWO | Państwo, samorząd i służby budują rezyliencję społeczną.
- **Radosław Król,** Wojewoda Warmińsko-Mazurski
- **gen. dyw. Wojciech Ziółkowski,** Dowódca 16 Dywizji Zmechanizowanej
- **nadbryg. Michał Kamieniecki,** Komendant Wojewódzki Państwowej Straży Pożarnej w Olsztynie
- **Mateusz Sieroński,** Wicestarosta Powiatu Giżyckiego

12:30 SPORT | Do Los Angeles zostały dwa lata
- **Ireneusz Nalazek,** Minister Sportu i Turystyki

13:00 GEOPOLITYKA | Trójmorze szansą dla Polski
- **dr hab. Piotr Grochmalski,** prof. Akademii Piotrkowskiej, Instytut Nauk o Bezpieczeństwie
- **prof. dr hab. Marek Melnyk,** Uniwersytet Warmińsko-Mazurski w Olsztynie, Katedra Komunikacji Społecznej i Mediów, Instytut Dziennikarstwa i Komunikacji Społecznej, Wydział Humanistyczny
- **Filip Matera,** absolwent Uniwersytetu Kardynała Stefana Wyszyńskiego w Warszawie

13:45 PRAWO | Czy prawo może być przewagą konkurencyjną Polski? Jak stworzyć regulacje wspierające przedsiębiorczość, inwestycje i rozwój?
- **dr Radosław L. Kwaśnicki,** radca prawny, senior partner i partner założyciel kancelarii RKKW – Kwaśnicki, Wróbel & Partnerzy
- **dr Filip Ostrowski,** radca prawny, ekspert prawa spółek i prawa gospodarczego, współtwórca reformy kodeksu spółek handlowych
- **dr Bartłomiej Jankowski,** managing partner i partner założyciel B2RLawdr

14:30 SAMORZĄDY | Położenie ma znaczenie. Jak wykorzystać potencjał miejsca?
- **Jacek Kosmala,** Burmistrz Nidzicy
- **Jacek Wiśniowski,** Burmistrz Lidzbarka Warmińskiego
- **Tomasz Sielicki,** Burmistrz Braniewa
- **Damian Krasiński,** Burmistrz Fromborka

15:15 SAMORZĄDY | Blisko mieszkańców. Jak zmienia się polska gmina?
- **Marta Kamińska,** Wójt Barcian
- **Mariusz Klepacki,** Wójt Kalinowa

15:45 EDUKACJA | Przyszłość Uniwersytetów Trzeciego Wieku
- **dr hab. Zdzisława Kobylińska,** Uniwersytet Warmińsko-Mazurski w Olsztynie, Katedra Komunikacji Społecznej i Mediów
- **Piotr Baczewski,** Pełnomocnik Wojewody Warmińsko-Mazurskiego ds. Seniorów oraz Mniejszości Narodowych i Etnicznych, Przewodniczący Zespołu Ekspertów ds. Polityki Senioralnej
- **Krystyna Kijewicz,** Prezes Uniwersytetu Trzeciego Wieku w Reszlu, Członkini Zespołu Ekspertów ds. Polityki Senioralnej przy Wojewodzie Warmińsko-Mazurskim
- **dr hab. Małgorzata Suświłło,** prof. UWM, pedagog, emerytowana profesor Uniwersytetu Warmińsko-Mazurskiego w Olsztynie, była Dziekan Wydziału Nauk Społecznych UWM

SALA SPORTINA I

11:30 KOMPETENCJE PRZYSZŁOŚCI | Praca przyszłości zaczyna się dziś. Jak duzi pracodawcy, uczelnie i samorządy mogą wspólnie rozwijać kompetencje i zatrzymywać talenty w regionie?
- **Beata Kierońska,** Dyrektor Citibank Europe PLC
- **Jacek Kosmala**, Burmistrz Nidzicy
- **dr Katarzyna Andruszkiewicz**, adiunkt w Wydziale Nauk Ekonomicznych

12:15 KULTURA | Spotkanie z artystą – Natalią Nykiel

13:00 KOMPETENCJE PRZYSZŁOŚCI | AI w codziennej pracy firm, instytucji i urzędów. Jak wykorzystać sztuczną inteligencję skutecznie i bezpiecznie?
- **Tomasz Dziurzyński**, członek zarządu Citi Handlowy
- **Monika Lentacz,** Założycielka Szkoły Językowej Skill Up, Ekspertka Edukacji Cyfrowej, AI & Cyberbezpieczeństwa
- **Wioletta Śląska-Zyśk**, Dyrektor Warmińsko-Mazurskiego Centrum Chorób Płuc w Olsztynie

13:45 ENERGIA | Samowystarczalność energetyczna gmin
- **dr inż. Piotr Grzymowicz,** Dyrektor Generalny Energa-Operator SA Oddział w Olsztynie
- **Krzysztof Kacprzycki,** Prezes Spółdzielni Energetycznej „Ecovolt"
- **Marcin Strzelczyk,** Pełnomocnik Zarządu Energa-Operator ds. Współpracy z Samorządami

14:30 RYNEK NIERUCHOMOŚCI | Pośrednik przyszłości - konkurencja, czy współpraca? Jak zbudować silny i profesjonalny rynek nieruchomości?
- **Lidia Kempka,** Prezes Warmińsko-Mazurskiego Stowarzyszenia Pośredników w Obrocie Nieruchomościami (WAMASPON), licencjonowany pośrednik w obrocie nieruchomościami
- **Rafał Szelenbaum,** członek zarządu Warszawskiego Stowarzyszenia Pośredników w Obrocie Nieruchomościami (WSPON) i ogólnopolski koordynator systemu MLS
- **Danuta Nalazek**, właścicielka Biura Obrotu Nieruchomościami i Obsługi Budowlano-Geodezyjnej „IMMOBILIA" w Olsztynie

15:15 LAUREACI | Liderzy Przyszłości Warmii i Mazur
Otwarta rozmowa ze zdobywcami statuetek Liderzy Przyszłości Warmii i Mazur. Wyróżnienia przyznane przez kapitułę magazynu „Marki Warmii i Mazur"
- **uczestnicy: zdobywcy tegorocznych statuetek**

16:00 LAUREACI | Samorządowcy wybrani przez mieszkańców
Otwarta rozmowa z laureatami plebiscytu Najpopularniejszy Samorządowiec Warmii i Mazur 2026. Statuetki przyznane na podstawie głosowania czytelników „Gazety Olsztyńskiej" i „Dziennika Elbląskiego
- **uczestnicy:** zdobywcy tegorocznych statuetek

16:45 KULTURA | Nadchodzi imperialna Rosja
- **moderator:** prof. dr hab. Marek Melnyk spotkanie autorskie z Arkadiuszem Siwko

SALA NAUTICA III

11:30 PRACA | Nowe pokolenie – nowe zasady gry. Jak skutecznie zarządzać zespołem w czasach zmiany AI?
- **Beata Januszczyk,** Dyrektor Powiatowego Urzędu Pracy w Szczytnie: Przewodnicząca Wojewódzkiej Rady Rynku Pracy oraz Przewodnicząca Konwentu Dyrektorów Powiatowych Urzędów Pracy
- **Krzysztof Karwowski,** Prezes Zarządu Banku Spółdzielczego w Szczytnie
- **Paweł Jakubik,** Microsoft Alliance Leader, Technology & Consulting Sales Leader, EY Polska
- **Martyna Kozdra,** edukatorka GenBoost
- **dr Paweł Stachowicz,** Quercus Sp. z o.o., Tartak Napiwoda Sp. z o.o., Royal Sp. z o.o.

12:30 PRACA | Młodzi w świecie zmian – Urząd Pracy jako bezpieczny punkt wsparcia
- **Bożena Piątek,** Dyrektor Wojewódzkiego Urzędu Pracy w Olsztynie
- **Katarzyna Pietkiewicz,** Dyrektor Miejskiego Urzędu Pracy w Olsztynie oraz Dyrektor Urzędu Pracy Powiatu Olsztyńskiego
- **Agata Steiner-Dembińska,** Dyrektor Powiatowego Urzędu Pracy w Iławie
- **Agnieszka Rutkowska**, Kierownik Centrum Poradnictwa Zawodowego w Wojewódzkim Urzędzie Pracy w Olsztynie

13:30 ROLNICTWO | Przyszłość rolnictwa na Warmii i Mazurach. Wyzwania, rozwój, bezpieczeństwo
- **Piotr Turowski,** Dyrektor Warmińsko-Mazurskiego Oddziału Regionalnego Agencji Restrukturyzacji i Modernizacji Rolnictwa
- **Mateusz Cygan,** Dyrektor Warmińsko-Mazurskiego Ośrodka Doradztwa Rolniczego z siedzibą w Olsztynie
- **Dariusz Kaczmar,** Dyrektor Oddziału Terenowego Krajowego Ośrodka Wsparcia Rolnictwa w Olsztynie
- **Małgorzata Jatkowska,** Z-ca Dyrektora Warmińsko-Mazurskiego Oddziału Regionalnego Agencji Restrukturyzacji i Modernizacji Rolnictwa
- **dr. Agnieszka Górska,** Z-ca Dyrektora Oddziału Terenowego Krajowego Ośrodka Wsparcia Rolnictwa w Olsztynie
- **Agnieszka Saczonek,** Z-ca Dyrektora KRUS w Olsztynie

14.15 INFRASTRUKTURA | Drogi, kolej, lotnisko. Infrastruktura, która połączy Warmię i Mazury
- **Zbigniew Ziejewski**, Poseł na Sejm RP
- **Mateusz Szauer**, I Wicewojewoda Warmińsko-Mazurski

15:00 SAMORZĄDY | Lokalnie znaczy skutecznie. Starostowie o przyszłości Warmii i Mazur
- **Andrzej Abako,** Starosta Olsztyński
- **Paweł Cieśliński,** Starosta Działdowski
- **Maciej Romanowski,** Starosta Elbląski

16:15 SPORT | Sport, rekreacja, jakość życia. Jak aktywność zmienia miasta i region?
- **Jerzy Litwiński,** Dyrektor Ośrodka Sportu i Rekreacji w Olsztynie
- **Konstanty Targoński,** Przewodniczący Rady Sportu przy Prezydencie Olsztyna, przedstawiciel Klubu Sportowego Szczypiorniak Olsztyn
- **Paweł Rutkowski,** właściciel root:OR Paweł Rutkowski , organizator wydarzeń sportowych, animator i propagator sportu
- **Dawid Goleniowski,** Dyrektor i Menedżer Międzynarodowego Memoriału Zbigniewa Ludwichowskiego w Olsztynie
- **Marcin Florek,** Prezes Zarządu Labosportu Polska Sp. z o.o. z Elbląga

9:00 – 17.00 **BUSINESS NETWORKING**

Zamknięta strefa spotkań przedsiębiorców, przedstawicieli instytucji i partnerów Kongresu

- prezentacje firm i ich oferty dla biznesu
- wystąpienia ekspertów i praktyków
- praktyczne szkolenie z wykorzystania AI w biznesie
- informacje o możliwościach wsparcia i rozwoju przedsiębiorstw
- rozmowy z ekspertami i sesje pytań
- networking i bezpośrednia wymiana kontaktów biznesowych
- przestrzeń do nawiązywania współpracy i nowych relacji

13|10|2026 Olsztyn | Hotel Omega

729260TBR-A-G

eprasa.pl a4ddb2e01e