DZIENNIK NOWOGARDZKI

Piątek 29 marca 2024 r. Nr 25 (3244) Cena 4,70 zł (w tym 5% VAT) nakład 3000 Rok XXIX ISSN 1897-2640

Pomorze Zachodnie 2024 Rok Rowerowy

Dobre wieści przed świętami

Wraca Interna!

Boją się konfrontacji na argumenty…?

Debaty nie będzie…?

Pierwsze takie targi edukacyjne w NDK

Rozmowa z M. Wolińską-Riedi

Święto w SP nr 4

To już 30 lat

Gmina przejmie sieć wod-kan.

Prozdrowotny projekt uczennic I LO

WYBORY 2024

Wojewoda wsparł Piotra Słomskiego w wyborach na Burmistrza Nowogardu

WYBORY 2024

NOWO-DENTAL
Uśmiechajcie się pięknie
tel. 91 392 14 67
kom. 695 264 677
SZEROKI ZAKRES USŁUG STOMATOLOGICZNYCH
ortodoncja, chirurgia, protetyka, implantologia, periodontologia, endodoncja
Nowość
Aksjografia cyfrowa w leczeniu zaburzeń stawów skroniowo-żuchwowych
tomografia, skanery wewnątrzustne, sedacja, mikroskopy
Nowogard, ul. 3 Maja 46 • www.nowodental.pl

eprasa.pl a5655fee68

Wojewoda Adam Rudawski popiera Piotra Słomskiego

W środę 27 marca do Nowogardu przybył wojewoda zachodniopomorski Adam Rudawski, by udzielić poparcia kandydatowi na burmistrza Piotrowi Słomskiemu oraz kandydatom Trzeciej Drogi do Rady Miejskiej, Rady Powiatu oraz Sejmiku województwa.

Wojewoda Adam Rudawski wraz z kandydatem na burmistrza Piotrem Słomskim i kandydatami Trzeciej Drogi (PSL-Polska 2050 Szymona Hołowni) do Rady Miejskiej, Rady Powiatu i Sejmiku mieli najpierw konferencję prasową pod ratuszem.

W trakcie konferencji wojewoda Adam Rudawski powiedział: „Przybywam tutaj, by udzielić poparcia Piotrowi Słomskiemu w jego walce o stanowisko burmistrza Nowogardu. Udzielam również poparcia kandydatom Trzeciej Drogi do Rady Miejskiej, Rady Powiatu oraz Sejmiku województwa. To bardzo dobrze przygotowani, doświadczeni i solidni kandydaci. Warto oddać na nich swój głos." zaznaczył wojewoda. Poparcie wojewody zachodniopomorskiego, który jest przedstawicielem rządu, jest niezwykle istotne w kontekście tego, co Piotr Słomski przypominał, że powstała w Nowogardzie koalicja Trzeciej Drogi jest zbudowana w oparciu o ugrupowania parlamentarne, które obecnie sprawują władzę w naszym kraju. Bedzie to stanowić, jak zaznaczał kandydat na burmistrza, gwarancję skuteczności działania w zabieganiu o takie projekty jak np. budowa basenu czy filia WORD-u w Nowogardzie w przyszłej kadencji.

Wojewoda Adam Rudawski wsparł Piotra Słomskiego w wyborach na Burmistrza Nowogardu

red

Kandydaci w wyborach Trzeciej Drogi wraz z Wojewodą Zachodniopomorskim przed ratuszem

Boją się konfrontacji na argumenty…?

Debaty nie będzie…?

Do oczekiwanej przez wyborców debaty kandydatów na Burmistrza Nowogardu prawdopodobnie nie dojdzie, bowiem tylko dwóch na pięciu kandydatów wyraziło gotowość wzięcia udziału w publicznej dyskusji na temat przyszłości miasta i gminy.

Tydzień temu w imieniu Trzeciej Drogi obecny wicestarosta Tomasz Kulinicz, zaproponował publiczną debatę kandydatów na burmistrza Nowogardu wysyłając zaproszenie do wszystkich komitetów wystawiających swoich kandydatów w najbliższych wyborach. Oto skrót treści tego zaproszenia:

„W ramach trwającej kampanii proponuje szeroką DEBATĘ WYBORCZĄ - „Gmina Nowogard dziś i jutro" osobno do powiatu, do gminy oraz ***finał debata kandydatów na burmistrza...*** *! po jednym z przedstawicieli z wszystkich komitetów zgłoszonych w gminie Nowogard. KKW Trzecia Droga jest gotowy do dyskusji. Zapraszam Koalicję Platforma Obywatelska. Nowa Lewica, Nowa KS, Patriotyczny Nowogard, PiS.*

Jako przedstawiciel Trzeciej Drogi oczekuje na zgłoszenia przedstawicieli pozostałych komitetów. Zostały 2 tygodnie więc sporo czasu na zorganizowanie tak ważnej i potrzebne oraz merytorycznej dyskusji na temat przyszłości Gminy Nowogard …"

Jak nam wiadomo, taka debata szczególnie kandydatów na burmistrza jest i bardzo oczekiwana prze mieszkańców gminy i również ważna dla przyszłości lokalnej społeczności. Debaty na burmistrz z udziałem wszystkich kandydatów odbyła się już w tym tygodniu w sąsiednim Goleniowie

Tylko dwóch (trzech) gotowych do debaty

Mimo, że zalety odbycia publicznej, z udziałem szerokiej publiczności, debaty wyborczej są oczywiste, to gotowość do wzięcia udziału w debacie kandydatów na Burmistrza Nowogardu od razu zgłosił tylko Piotr Słomski – kandydat na burmistrza Trzeciej Drogi, a po pewnym czasie także Mirosław Berezowski z Patriotycznego Nowogardu. Urzędujący burmistrz nie odrzucił propozycji, ale czeka na decyzję komitetu wyborczego, który zbiera się w piątek 29. 03. Jak nas poinformował inicjator debaty T. Kulinicz, pozostali kandydaci i komitety, czyli KO z K. Jaklińską Czyżak i Nowa z M. Wiatrem odmówili udziału w debacie. Tym samym wszystko wskazuje na to, że debata w szerokim gronie się nie odbędzie, a odbywanie debaty okrojonej frekwencyjnie mija się z celem. Pozostaje pytanie dlaczego wymienieni kandydaci unikają rozmowy na temat przyszłości gminy i miasta, w której ubiegają się o rządzenie? Czy może chodzi nie o przyszłość miasta, ale tylko o własną, czyli kandydata przyszłość? Ta ostatnia mogłaby być zagrożona, gdy publicznie, podczas debaty trzeba odpowiedzieć na trudne pytania, niekoniecznie w tematach, które się opracowało na użytek osobistego wyborczego monologu, gdzie -na ogół pustosłowiem- zasypuje się wyborców i liczy na ich bezkrytyczne poparcie.

Red.

REKLAMA

Usługi hydrauliczne,
Tel. 888 240 749

REKLAMA
karolinasb@djmedia.pl
Tel. 506 638 789

KOMPLEKSOWE USŁUGI POGRZEBOWE
ORAZ KAMIENIARSKIE
USŁUGI POGRZEBOWE
MEMORIS
KONTAKT CAŁODOBOWY:
693 230 190
ŚR Śmigiel Ryszard
KONTAKT KAMIENIARSTWO:
601 595 069
91 392 18 14
TRUMNY - URNY - PRZEWOZY - EKSHUMACJE
NAGROBKI - GROBOWCE
ZNICZE - WIEŃCE - WIĄZANKI
UL. CMENTARNA 3, 72-200 NOWOGARD
do każdego pogrzebu organizowanego przez naszą firmę obudowa grobu gratis
www.memoris.eu
e-mail: memoris.zp@o2.pl
www.kamieniarstwo-smigiel.pl
e-mail: puhp.smigiel@wp.pl

REKLAMA
Wymiana butli
11 kg, 33 kg
z propan butanem, propanem
a także do zasilania wózków widłowych.
Zapraszamy do stałej współpracy
tel. 606 930 398
www.gazak.pl

UWAGA!!! OPAŁ
węgiel, koks, drewno, brykiet drzewny, pelet
(towar luzem i workowany)
Zapewniamy transport
PPUH 'EDBA'
Nowogard ul. Nadtorowa 12
tel. 91 39 22 329
kom. 601 150 620
NIŻSZE CENY

REKLAMA
MS BIOSS
SERWIS SKLEP KOMPUTEROWY
NAPRAWIAMY:
TELEFONY
TABLETY
LAPTOPY
NAWIGACJE
SKUPUJEMY LAPTOPY
NOWOGARD, UL. 700 LECIA 15
(NAD APTEKĄ I PIĘTRO)
TEL. 792-22-88-86

eprasa.pl a5655fee68

Dobre wieści przed świętami

Oddział wewnętrzny zostanie przywrócony

Dobre wiadomości w sprawie funkcjonowania oddziału wewnętrznego nowogardzkiego szpitala pojawiły się wczoraj, w czwartek. Jak zapewnił dyrektor Kazimierz Lembas już w kwietniu oddział na powrót rozpocznie działalność z dniem 25 kwietnia br.

Przypomnijmy, o sprawie zawieszenia oddziału informowaliśmy w drugiej połowie stycznia br. Zawieszenie oddziału było pokłosiem problemów kadrowych lecznicy prowadzonej przez Gminę Nowogard. Właśnie w styczniu br. na emeryturę odeszła doktor, która związana ze szpitalem była od półwiecza, czyli od 1973 roku. Automatycznie pojawił się problem z funkcjonowaniem oddziału. Zgodę na zawieszenie oddziału wydał wówczas wojewoda zachodniopomorski Adam Rudawski. To zła informacja dla pacjentów, którzy musieli zostać przetransportowani do innych placówek w regionie. Zawieszenie placówki obowiązywało najpierw do 18 lutego, ale później było przedłużane.

Dobre wieści pojawiły się w czwartek, 28 marca br. Jak poinformował w czwartek, dyrektor Kazimierz Lembas, właśnie wtedy zmaterializowały się zapewnienia o przywróceniu oddziału wewnętrznego w nowogardzkim szpitalu. Zgodnie z ustaleniami, termin przywrócenia interny zapowiedziany został na dzień 25 kwietnia br. To więc jeszcze miesiąc oczekiwania. Jak zaznaczył dyrektor, ten okres 30-dni związany jest z czasem wypowiedzenia umowy doktora związaną z jegą pracą w jednym ze szpitali poza naszym powiatem. Jego personalia póki co nie zostaną szerzej ujawnione. Fakt jest taki, że nowy ordynator zastąpi na tym stanowisku dotychczasowego szefa oddziału wewnętrznego Piotra Dutkowskiego, z którym to dyrektor rozwiązał umowę z

dniem 15 marca br. Pewne jest wiec to, że 25 kwietnia nastąpi pierwszy dyżur nowego zarządzającego i nastąpią przyjęcia na oddział po przerwie.

Dodajmy, że oprócz interny nasz szpital prowadzi oddział: pediatryczny, chirurgiczny, neonatologiczny oraz kilka poradni i pracowni. To nie jedyna taka sytuacja, aby oddział szpitala został zawieszony. Ostatni raz zawieszenie dotyczyło oddziału ginekologicznego. Miało to miejsce ok. trzy lata temu.

psa

Zagrożeni są mieszkańcy likwidowanej spółdzielni Zgoda

Gmina przejmie sieć wod-kan

Ma dziś istnieje poważne zagrożenie, że mieszkańcy bloków Spółdzielni Mieszkaniowej „Zgoda" w Wierzbięcinie zostaną pozbawieni wody i możliwości odprowadzania ścieków. Wszystko ma się zmienić po tym, jak gmina przejmie sieć wod-kan. Ma się to stać jeszcze w tym roku. Pierwszy krok w celu naprostowania sytuacji nastąpił w czwartek, gdy doszło do podpisania listu intencyjnego pomiędzy burmistrzem R. Czaplą a likwidatorem SM „Zgoda".

Do spotkania w tej sprawie doszło w sali obrad Rady Miejskiej w czwartek, o godz. 13.00. W sprawę zaangażowany był nie tylko sam burmistrz Robert Czapla i pracownicy Wydziału GKMiOŚ, ale również radni Rady Miejskiej oraz radni powiatowi.

Na miejscu przede wszystkim sołtys Wierzbięcina Agnieszka Nowacka wraz z grupą mieszkańców sołectwa zainteresowanych tematem dostępu do bieżącej wody i odprowadzaniem ścieków z lokali mieszkalnych dawnej spółdzielni.

Problemy mieszkańców z całą mocą ujawniły się w momencie postawienia spółdzielni mieszkaniowej Zgoda w stan likwidacji. Od tego czasu spółdzielnią kieruje likwidator w osobie pani B. Klukowskiej. Najważniejszy dla mieszkańców temat to dostęp do bieżącej wody pitnej i

Podpsianie listu intencyjnego to pierwszy, ale ważny krok w celu modernizacji sieci wod-kan.

dostęp do kanalizacji sanitarnej, gdyż wcześniej media zapewniały władze spółdzielni. Teraz, już po w trakcie likwidacji, okazuje się, że tymczasowy zarządca nie może podjąć się działań w kierunku poprawy sytuacji mieszkańców. Dlatego też kolejne kroki zostały skierowane do Urzędu Miejskiego i tak sprawie został nadany bieg.

- To wszystko musiało trochę potrwać, gdyż sprawa musiała zostać przeanalizowana pod kątem formalno-prawnym i technicznym. Teraz podjęliśmy decyzję, że przejmujemy od Pani likwidator sieć wod-kan i to gmina będzie będzie dostarczycielem mediów do budynków po byłej spółdzielni -zapowiedział burmistrz R. Czapla.

Jak dobrze wiedzą sami lokatorzy, stan sieci jest fatalny. Już po przejęciu instalacji trzeba będzie ją wyremontować lub wybudować drugą, alternatywną do już obecnej. W grę wchodzą trzy warianty w zależności od wyników zamówionych przez gminę ekspertyz.

Póki co doszło do podpisania listu intencyjnego w sprawie zamiaru wykupu sieci od likwidatora. Dopiero w kolejnym kroku nastąpić ma inwentaryzacja wszystkich urządzeń i finalnie wykup sieci. Wówczas gmina stanie przed koniecznością wyboru wariantu w taki sposób zaradzić problemowi, aby mogła spełniać swą podstawową rolę. To oczywiście wygeneruje koszty. Jakie? O tym na razie nie powiedziano. Jak zaznaczyła likwidator p. B. Klukowska, już przed pięcioma laty miała okazję współpracować z władzami Gminy Nowogard podczas likwidacji spółdzielni na osiedlu Radosław. Wówczas okazało się, że konieczne było przejecie przez gminę oświetlenia ulicznego na jego terenie. Jak zaznaczyła, wówczas współpraca z burmistrzem Robertem Czaplą przebiegła bez przeszkód i w związku z tym zakłada, że i tak będzie w tym roku przy okazji likwidacji SM Zgoda.

Na dziś wiadomo, że sprawa pojawi się na jednej z kolejnych sesji już nowej kadencji Rady Miasta, najprawdopodobniej już w maju br. z uwagi na to, że jest to sprawa uznawana jako nie cierpiąca zwłoki.

psa

REKLAMA

TARTAK LISOWO

* więźba dachowa
* tarcica budowlana
* deski, kantówki, łaty, kontrłaty
* drewno kominkowe i opałowe
* inne według zlecenia

SZYBKI TERMIN REALIZACJI • KONKURENCYJNE CENY

TEL. 603 285 438

REKLAMA

JF. FURMAŃCZYK

KOMPLEKSOWE USŁUGI POGRZEBOWE

ul. Cmentarna 1a • 72-200 Nowogard • tel. 913 921 767, 602 350 318, 692 354 065 24h

www.furmanczyk.com.pl; asfurmanczyk@poczta.onet.pl; jfnowogard@poczta.onet.pl

TRUMNY • URNY • PRZEWOZY
NAGROBKI • GROBOWCE
KWIATY • WIEŃCE • WIĄZANKI

☎ 91 39 21 767 24h

NOWOGARD: ul. Cmentarna 1a, tel. 913 921 466
ul. Nadtorowa 3a, tel. 913 920 577
GOLENIÓW: ul. Nowogardzka 3a, tel. 914 185 448

eprasa.pl a5655fee68

Który kierunek szkoły wyższej wybrać?

Pierwsze takie targi edukacyjne w NDK

We wtorek, uczniowie ostatnich klas szkół średnich z terenu gminy Nowogard mieli okazję wziąć udział w edukacyjnych targach zorganizowanych w holu NDK.

To pierwsze tego typu targi edukacyjne organizowane przez Gminę Nowogard. Powodem by podjąć się organizacji wydarzenia jest choćby fakt, że to nasza gmina jest organem prowadzącym dla II LO, czyli liceum, którego mury rokrocznie opuszcza kilkudziesięciu absolwentów, próbując następnie sił w trakcie studiów wyższych.

To właśnie z myślą o ostatnich rocznikach szkół średnich we wtorek, 26 marca doszło w NDK do wydarzenia promującego uczelnie wyższe z terenu Szczecina. Wydarzenie otworzyli kierownik ZEAS Lilla Kaźmierowska oraz burmistrz Robert Czapla, który zaznaczył, że takie spotkania w formie targów to doskonała okazja, aby z pierwszej ręki usłyszeć o tym jak wyglądają studia na danym kierunku, tak aby nasze oczekiwania w jak największym stopniu mogły zostać zrealizowane już po wyborze konkretnej uczelni.

Przy stoisku Politechniki Morskiej w Szczecinie

I tak, do NDK zaproszone zostały następujące uczelnie: Zachodniopomorski Uniwersytet Technologiczny, Politechnika Morska, Pomorski Uniwersytet Medyczny oraz Uniwersytet Szczeciński. Na początku doszło do prezentacji poszczególnych szkół wyższych. Przedstawiciel największej uczelni na Pomorzu Zachodnim, czyli Uniwersytetu Szczecińskiego (90 kierunków studiów), wskazywał, że obecnie studia wyższe na świadczą już w takim stopniu jak przed laty o elitarności. Przyszły magister, niezależnie od wyboru kierunku studiów, powinien czas na stadiach spożytkować nie tylko zaliczając egzaminy i kolokwia. Uczelnie oferują np. udział w programach takich jak Erasmus, polegających na studiowaniu w jednej z zagranicznych uczelni.

W trakcie omawiania oferty edukacyjnej wskazywano również na zachęty jakie kierowane są do młodych ludzi również w czasie wolnym od nauki. Przypominano, że Szczecin przez ostatnie lata bardzo się zmienił. Inwestycje, choćby budowa Morskiego Centrum Nauki, nowej Filharmonii to dodatkowe plusy spędzania wolnego czasu poza uczelnią.

Z kolei Zachodniopomorski Uniwersytet Technologiczny to uczelnia użytkująca aż 50 budynków w różnych częściach miasta. Jak zaznaczono w trakcie prezentacji, wystarczy 2 lata i 8 miesięcy solidnej nauki by uzyskać tytuł inżyniera. W przypadku ZUT najtrudniej jest się dostać na kierunek Informatyka. Tu zapewnionych jest 250 miejsc przy 500 zgłoszeniach. Mimo wszystko większość kierunków nie jest już tak oblegana. I tu daje o sobie znać niż demograficzny, powodujący, że to coraz częściej uczelnie muszą walczyć o studenta.

W targach udział wzięli uczniowie z I oraz II LO w Nowogardzie, którzy po zakończeniu części w Sali widowiskowej mogli w bezpośredniej rozmowie dopytać o interesujące kwestie związane z wybranym kierunkiem.

Prezentacja ZUT na pewno się wyróżniała. Na stanowisku zapewniono robota w koncepcji 4D, można było spróbować „karpioków", czyli prażynek z zawartością 50% mięsa z karpia, świerszczy w panierce czy suszonych mączniaków przygotowanych przez Wydział Technologii Żywności.

psa

W targach wzięli udział uczniowie ostatnich klas z I i II LO

Akcja mundurowych w weekend

Rekordzista wydmuchał ponad 2,2 promila

Lokalni policjanci regularnie prowadzą akcje prewencyjne mające na celu wyeliminowanie nietrzeźwych kierujących z ruchu drogowego. Do jednej z takich akcji doszło w ubiegły weekend. Rekordzista w trakcie kontroli wydmuchał ponad 2,2 promile.

Pomimo licznych kontroli stanu trzeźwości oraz wielu apeli do społeczeństwa, w dalszym ciągu ujawniani są nietrzeźwi kierujący. Tylko w miniony weekend w wyniku przesiewowych kontroli ujawnionych zostało sześciu kierujących pod wpływem alkoholu oraz dwóch kierujących pod wpływem środków odurzających.

Jak podaje rzecznik KPP w Goleniowie, mł. asp. Natalia Gogosza, rekordzistą okazał się być 34-letni mieszkaniec Gryfic, poruszający się drogą S3, który kierował samochodem osobowym m-ki Volvo, będąc w stanie nietrzeźwości. Badanie wskazało na stężenie 2,24 promila alkoholu w organizmie. Drugi kierujący z pokaźnym wynikiem to 36-letni mieszkaniec Goleniowa, który kierował samochodem m-ki Iveco, mając 1,40 promila alkoholu w organizmie.

Ponadto policjanci zatrzymali również dwóch kierujących, będących pod wpływem środków odurzających. Pierwszy z nich to 24-letni mieszkaniec m. Dębice, który kierował samochodem osobowym m-ki Opel. Natomiast drugi kierujący to 39-letni mieszkaniec Goleniowa, który kierował motorowerem m-ki Fuxianda.

Red.

Ul. Jana Pawła II

W kwietniu chodnik będzie gotowy

W środę, 27 marca br. ruszyły naprawy wysłużonego chodnika w ul. Jana Pawła II. Termin realizacji zadania za 120 tys. zł to 19 kwietnia 2024 rojku.

Wymieniona zostanie prawa część ciągu pieszego patrząc od skrzyżowania z ulicą ks. J. Poniatowskiego. Jak informują pracownicy Wydziału GKMiOŚ, nowa nawierzchnia chodnika wykonany będzie z kostki betonowej typu POLBRUK koloru szarego z pasami przy krawędziach koloru grafitowego, zjazd koloru czerwonego.

Nowy chodnik będzie miał długość 150 metrów i szeroki na 2,2 metra. Koszt wykonania zlecenia wyniesie 120 tys. zł. a w prace zaangażowana jest firma DroMost Sławomir Serafin. To ta sama firma, która wygrała przetarg na bieżące utrzymania dróg na terenie miasta i gminy Nowogard w roku 2024. Prace na ul. Jana Pawła II mają zakończyć się w dniu 19 kwietnia 2024 roju.

To poprawi komfort i bezpieczeństwo mieszkańców korzystających z chodnika, w szczególności mieszkańców okolicznych osiedli mieszkaniowych.

Dodajmy, że podobne prace odbywają się też w obrębie chodnika na ul. gen. Józefa Bema. W tych dniach do napraw dróg doszło też na terenach wiejskich, m.in. w sołectwie Trzechel i Dąbrowa.

psa

Prace oficjalnie rozpoczęto w środę

eprasa.pl a5655fee68

WYBORY 2024

Adam Fedeńczak kandydatem do Sejmiku Województwa

Sylwetki Adama Fedeńczak obserwatorom życia społeczno-gospodarczego w regionie nie trzeba szerzej przedstawiać. Znany jest przede wszystkim jako przedsiębiorca Powiatu goleniowskiego.

Daje zatrudnienie kilkudziesięciu osobom. Głównym trzonem działalności od wielu już lat jest organizacja przewozów osobowych. Wiedzą o tym pasażerowie nie tylko z Nowogardu, ale ze Szczecina, Goleniowa, a także wielu innych lokalizacji Pomorza Zachodniego, którzy publicznym środkiem transportu docierają do szkoły oraz pracy.

Wsparcie dla organizacji pozarządowych

Kadencja z lat 2018-2024 jest pierwszą w roli radnego Sejmiku Województwa Zachodniopomorskiego.

Zgodnie z ustaleniami radny A. Fedeńczak znalazł się w Komisji Gospodarki, Infrastruktury i Ochrony Środowiska. Jest też wiceprzewodniczącym Komisji Rewizyjnej.

Od samego początku pracy w samorządzie wojewódzkim za cel obrał sobie wsparcie organizacji pozarządowych działających zarówno na terenie naszego powiatu, jak i województwa. Temu służyć miał udział w pracach Zachodniopomorskiej Rady Pożytku Publicznego, jak również wsparcie szeregu inicjatyw, na które z budżetu województwa przez ostatnie lata nie szczędzono pieniędzy. Mowa o Programie Społecznik, Granty Sołeckie, Granty Strażackie itd. Z funduszy tych szerokim strumieniem korzystały m.in. nowogardzkie organizacje pozarządowe

Marszałek Olgierd Geblewicz i radny sejmiku Adam Fedeńczak

- Organizacje pozarządowe i ich praca na rzecz mieszkańców to kluczowy element demokratycznego społeczeństwa. To nie tylko słowa, ale praktyka, którą można dostrzec w trakcie realizacji zajęć sportowych, ekologicznych, rekreacyjnych, również mających wpływ na bezpieczeństwo. To w końcu sposób na aktywne spędzenie czasu wolnego i współdziałanie w celu osiągnięcia konkretnego celu. Deklaruję, że również w kolejnych latach wsparcie ze strony Samorządu Województwa zostanie utrzymane – deklaruje A. Fedeńczak.

Rondo musi powstać

Wraz z rozpoczęciem nowego, 2024 roku bardzo dobre wieści spłynęły do nas ze Szczecina. Przy okazji uchwalenia budżetu na ten rok okazało się, że znaczna kwota, bo 3 mln została zabezpieczona na przebudowę obecnego, niefunkcjonalnego skrzyżowania ulic 3 Maja i 700-lecia. To jeden z większych problemów komunikacyjnych, gdyż w tym miejscu nie raz dochodziło do kolizji i wypadków drogowych. Po przebudowie obecnego skrzyżowania na rondo, problemy te znikną.

Prace nad projektem przy udziale radnego A. Fedeńczaka znalazły ciąg dalszy. W dniu 20 marca br. Zarząd Województwa z marszałkiem Olgierdem Geblewiczem na czele wprowadził do budżetu wykonanie dokumentacji dot. budowy ronda u zbiegu dwóch głównych ulic miasta. To pierwszy krok do budowy ronda, które diametralnie zmieni układ komunikacyjny miasta i zapewni bezpieczeństwo ruchu drogowego.

- Wierzę w to, że w samorządzie ludzie muszą ze sobą konstruktywnie rozmawiać. Zawsze deklarowałem chęć współpracy z różnymi siłami przy realizacji przedsięwzięć kluczowych dla mieszkańców naszego miasta. Także w przypadku ronda u zbiegu ulic 3-Maja i 700-lecia liczę, że współpraca nie tylko z samorządem województwa, ale Burmistrzem Nowogardu przyniesie pozytywny finał dla nas wszystkich. Dzięki jej zakończeniu centrum miasta zostanie udrożnione, przez co kierujący będą mogli czuć się dużo bezpieczniej. Gwarantuję, że ta sprawa znajdzie swój pozytywny finał – wskazuje radny Adam Fedeńczak.

Dodajmy, że to nie wszystkie inwestycje drogowe, jakie zaistniały na terenie gminy Nowogard dzięki w wsparciu radnego Adama Fedeńczaka. Przykładami inwestycji realizowanych przez ZZDW jest również niedawna przebudowa chodnika i drogi w ciągu ul. ks. J. Poniatowskiego, przebudowa mostu w Wierzbięcinie wzdłuż drogi nr 144, czy też planowana modernizacja drogi wojewódzkiej na trasie z Nowogardu do Sąpolnicy.

Adam Fedeńczak ubiega się o mandat w wyborach do Sejmiku Województwa Zachodniopomorskiego z miejsca 3 w okręgu wyborczym nr 2 z listy Koalicji Obywatelskiej.

Świętowała Szkoła Podstawowa nr 4

To już 30 lat działalności

To był okazały jubileusz Szkoły Podstawowej nr 4 w Nowogardzie. W świętowanie włączyła się cała społeczność szkolna oraz zaproszeni goście, w tym absolwenci szkoły, dla których był to pierwszy taki zjazd w dotychczasowej historii.

Wydarzenie, do którego doszło w sobotę, 23 marca br. było częścią większego projektu. Już od września 2023 roku w szkole mieszczącej się przy ul. gen. Józefa Bema realizowany był projekt edukacyjny pn. „Urodziny Szkoły". W jego realizację włączyła się cała społeczność szkolna: nauczyciele, uczniowie, pracownicy obsługi i administracji, rodzice, dyrektor szkoły, a nawet absolwenci szkoły. W planie było poznanie historii ostatnich trzydziestu lat istnienia szkoły. Zanurzając się w historii koniecznie trzeba było poszukać absolwentów, przejrzeć zdjęcia i kroniki. To również uważne wysłuchanie opowieści nauczycieli, którzy w placówce pracują od lat. W planie była też część artystyczna. Prace polegały na wykonaniu rysunków szkoły oraz spisanie wierszy.

Finałem projektu była uroczystość XXX Lecia szkoły zorganizowana w sobotę, 23 marca 2023 roku. W sali gimnastycznej odbyła się części oficjalna. Na wstępie dyrektor szkoły Bogdan Sobolewski przywitał przybyłych gości. A było ich wielu. To między innymi byli dyrektorzy szkoły: Magdalena Zarębska–Kulesza i Wiesław Buczyński, przewodnicząca nowogardzkiego ZNP Stanisława Jakubczak oraz przewodniczący NSZZ Solidarność Sławomir Marcinkiewicz, dyrektor zaprzyjaźnionego Przedszkola „Kraina Fantazji" Dorota Zaremba, pracownicy gminy odpowiedzialni za oświatę kierownik ZEAS Lilla Kaźmierowska oraz kierownik Referatu Oświaty Jowita Kogut. Jubileusz 30. lecia placówki to przede wszystkim święto byłych i obecnych uczniów szkoły, dlatego na miejscu nie mogło zabraknąć absolwentów szkoły.

W trakcie otwarcia uroczystości z bardzo dobrymi informacjami pospieszył burmistrz Robert Czapla. Składając życzenia wszystkim zebranym, przekazał prezent w postaci bonu o wartości 50 000 zł.

Później nadszedł czas na część artystyczną. W tańcach i piosenkach zaprezentowali się uczniowie wszystkich klas a także absolwenci. Miłym punktem programu był taniec dzieci z Przedszkola „Kraina Fantazji" pod kierunkiem absolwentki szkoły oraz dyrektorki Doroty Zaremby. Prezentacje artystów wywołały wiele wzruszeń i wspomnień. W finale wspólnie wszyscy wykonali piosenkę „Ale to już było", a to dlatego, że jubileusz był skierowany w dużej mierze do absolwentów, ponieważ był to pierwszy ich zjazd w tej szkole. Po części artystycznej wszyscy zostali zaproszeni na poczęstunek przygotowany przez rodziców.

Goście mogli zapoznać się z historią szkoły oglądając kroniki, filmy, zdjęcia na który mogli odnaleźć siebie z dawnych lat. Dostępna była również galeria „Losy absolwentów. Byli uczniowie szkoły mogli spotkać się ze swoimi nauczycielami, kolegami, koleżankami i powspominać swoje szkolne lata.

Przypomnijmy, szkoła przy ul. gen J. Bema funkcjonuje oficjalnie od 1 września 1993 r. W założeniu to tam miały uczyć się dzieci z osiedla Bema, Miętna, Lestkowa, Wojcieszyna i Otrębów. „Czwórka" od samego początku funkcjonowała jako szkoła niewielka, ale już obchody 5-lecia placówki połączone były z otwarciem nowej sali gimnastycznej. Kolejnym takim ważnym wydarzeniem było nadanie szkole imienia papieża Jana Pawła II (14 października 2005 r.) oraz uroczyste przekazanie sztandaru.

psa

eprasa.pl a5655fee68

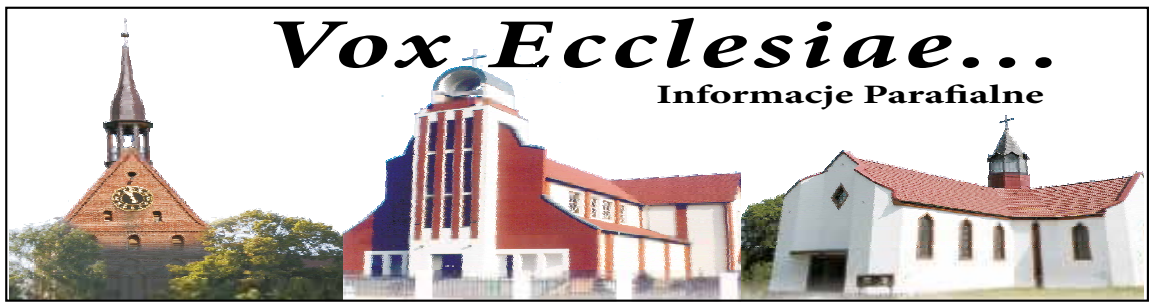

NIEDZIELA ZMARTWYCHWSTANIA PAŃSKIEGO 31 MARCA 2024

Słowa Ewangelii według Świętego Jana: *Pierwszego dnia po szabacie, wczesnym rankiem, gdy jeszcze było ciemno, Maria Magdalena udała się do grobu i zobaczyła kamień odsunięty od grobu. Pobiegła więc i przybyła do Szymona Piotra oraz do drugiego ucznia, którego Jezus kochał, i rzekła do nich: «Zabrano Pana z grobu i nie wiemy, gdzie Go położono». Wyszedł więc Piotr i ów drugi uczeń i szli do grobu. Biegli obydwaj razem, lecz ów drugi uczeń wyprzedził Piotra i przybył pierwszy do grobu. A kiedy się nachylił, zobaczył leżące płótna, jednakże nie wszedł do środka. Nadszedł potem także Szymon Piotr, idący za nim. Wszedł on do wnętrza grobu i ujrzał leżące płótna oraz chustę, która była na Jego głowie, leżącą nie razem z płótnami, ale oddzielnie zwiniętą w jednym miejscu. Wtedy wszedł do wnętrza także i ów drugi uczeń, który przybył pierwszy do grobu. Ujrzał i uwierzył. Dotąd bowiem nie rozumieli jeszcze Pisma, które mówi, że On ma powstać z martwych.* (J 20, 1-9)

Czy spotkaliście kiedyś człowieka, który dla kogoś zupełnie obcego pojechał na drugi koniec świata, rezygnując z przyjemności, wygód, prestiżu czy dobrego imienia? Co więcej, było to dla niego tak naturalne, że gdybyście mu powiedzieli, że robi coś niezwykłego, popukałby się w czoło, dając delikatnie do zrozumienia, że coś z wami jest nie tak? Jeśli nie spotkaliście, możecie nie wiedzieć, o czym mówię. Aby znaleźć zagubioną owcę, Jezus przebywa nieskończoną przepaść, która dzieli stworzenie i Stwórcę. On, który jest sprawiedliwy, postanowił zejść na bezdroża, gdzie zbłądziliśmy zamroczeni kłamstwem, aby nas wyprowadzić ku światłu prawdy i obdarzyć nowym życiem. Jezus zstępuje do Otchłani, aby światło Krzyża zajaśniało pośród całkowitej ciemności braku Boga, krainy grzechu, piekieł. Przebywa tę drogę nieskończonego oddalenia się człowieka od Boga, aby stać się dla nas Drogą powrotu do Ojca, którego nam objawia.

Znana jest historia św. Antoniego Pustelnika, który po długim cierpieniu duchowym zapytał Boga z wyrzutem: „Gdzie byłeś w tym czasie, kiedy ja musiałem zmagać się z ciemnościami mojej duszy?". Wtedy usłyszał odpowiedź: „Byłem bliżej ciebie niż kiedykolwiek wcześniej". W ten sposób możemy podsumować opowieść o uczniach idących do Emaus. Ich droga to trudna lekcja zmartwychwstania. Trudna, ponieważ wymaga ogromnej uwagi. Trudna, ponieważ nie jest łatwo być czujnym w chwili, kiedy znajdujemy się na życiowym zakręcie, kiedy wydaje się, że bezpowrotnie straciliśmy szansę na coś wartościowego i pięknego. Trudna to lekcja, ale niezwykle ważna. Historia tych dwóch uczniów uczy nas, że w chwilach największej frustracji i rozczarowania może się jeszcze bardzo wiele wydarzyć.

Problem uczniów polegał na tym, że dużo wiedzieli o Chrystusie, ale smutek odebrał im zdolność jasnego myślenia. Ich oczy były „na uwięzi". Nawet wtedy, kiedy słuchali wyjaśnień nieznanego Wędrowca, nie potrafili wyjść poza zaklęty krąg cierpienia i nie mieli pojęcia, że już od jakiegoś czasu towarzyszy im Zmartwychwstały. Uratował ich drobny gest, zaproszenie Nieznajomego do domu. Ten gest okazał się przełomowy. Dlatego św. Grzegorz Wielki napisał: „To nie przypadek, że uczniowie nie rozpoznali Jezusa, kiedy słuchali Jego nauki. Rozpoznali Go dopiero wtedy, kiedy Jego naukę zaczęli wypełniać". Wniosek jest bardzo prosty. Możesz wiele wiedzieć o Bogu, ale w chwili cierpienia to zbyt mało. Żeby odkryć Jego bliskość, trzeba zdobyć się na szaleństwo życia według prawa ewangelii, czyli zapomnieć o sobie. Tak, to prawdziwe szaleństwo, bo w takich momentach wszystko w tobie krzyczy, byś myślał tylko o sobie samym. Ale nauka Jezusa jest przedziwna. Im bardziej myślisz o innych, tym bardziej odkrywasz, na czym polega prawdziwe szczęście. To właśnie wtedy zaczynasz rozumieć, o co chodzi w zmartwychwstaniu. To właśnie wtedy dajesz Bogu szansę, by odkrył się przed tobą.

Jaki finał miałaby ta historia, gdyby uczniowie zignorowali Nieznajomego? Gdyby dalej użalali się nad sobą? Najlepszą odpowiedzią wydają się słowa św. Augustyna: „Boję się, że gdy Chrystus będzie przechodził obok mnie i ja Go nie zauważę, On może już nie wrócić".

ks. Rafał J. Sorkowicz SChr

ŻYCZENIA

Z okazji **Świąt Wielkanocnych** oraz
75-tych urodzin
księdza kanonika
Kazimierza Łukianiuka
życzymy
dużo zdrowia, radości, pogody ducha,
błogosławieństwa oraz wiele łask Bożych.
Najlepsze życzenia składają Parafianie oraz Marian, Józef, Zygmunt, Ryszard i Tadeusz

Informacje dot. przebiegu Triduum Paschalnego oraz Świąt Wielkiej Nocy

Niedziela Palmowa rozpoczyna w Kościele Katolickim Wielki Tydzień, który zakończy niedziela Zmartwychwstania Pańskiego.

Parafia Wniebowzięcia NMP w Nowogardzie

Piątek 29. 03. 2023 r. – Wielki Piątek
15.00 Nowenna do Miłosierdzia Bożego, Koronka i Droga Krzyżowa.
16.30 Liturgia Wielkiego Piątku: Karsk.
17.00 Liturgia Wielkiego Piątku: Wojcieszyn, Olchowo.
17.45 Liturgia Wielkiego Piątku Dąbrowa.
19.00 Liturgia Wielkiego Piątku w Nowogardzie.
Sobota 30.03.2023 r. – Wielka Sobota
9.00 – 13.30 Święcenie Pokarmów (co 30 minut) w Kościele w Nowogardzie.
10.00 Święcenie Pokarmów: Warnkowo, Olchowo.
10.20 Święcenie Pokarmów: Karsk, Olchowo kolonia.
10.40 Święcenie Pokarmów: Ogorzele.
11.00 Święcenie Pokarmów: Dąbrowa, Wojcieszyn.
15.00 Nowenna do Miłosierdzia Bożego i Koronka.
20.30 Wigilia Paschalna (tylko kościół w Nowogardzie).
Niedziela 31. 03. 2023 r. – Niedziela Wielkanocna
Nowogard: 06.00 REZUREKCJA, 09.30, 11.00, 12.30,
15.00 Nowenna do Miłosierdzia Bożego i Koronka i 18.00.
Karsk (godz. 06.00)
Dąbrowa (godz. 07.15)
Olchowo (godz. 11.00)
Wojcieszyn (godz. 12.15)
Poniedziałek 01. 04. 2024 r. – Poniedziałek Wielkanocny
Nowogard: 07.00, 09.30, 11.00, 12.30, 15.00 Nowenna do Miłosierdzia Bożego i Koronka.
Karsk (godz. 09.00)
Dąbrowa (godz. 10.00)
Olchowo (godz. 11.00)
Wojcieszyn (godz. 12.15)

Parafia Rzymskokatolicka pw. św. Rafała Kalinowskiego w Nowogardzie

Wielki Piątek Liturgia Wielkiego Piątku 19:00,
Wielka Sobota Wigilia Paschalna 20:00,
Niedziela Wielkanocna Rezurekcja 6:00.
Sakrament Pokuty i Pojednania w Wielki Piątek od 14:30 i po Liturgii Męki Pańskiej, w Wielką Sobotę przy okazji błogosławienia pokarmów od 9:00 do 15:00.
Nabożeństwa pasyjne:
Gorzkie Żale w piątek część druga i trzecia po wieczornej liturgii.
Droga Krzyżowa: Wielki Piątek: Sąpolnica 12:00, Jarchlino 12:00, Kulice 12:45, Nowogard 15:00
Błogosławieństwo pokarmów na stół wielkanocny:
Nowogard 9:00, 10:00, 11:00, 12:00,13:00,15:00
Sąpolnica 10:00, Konarzewo 10:00, Jarchlino 10:30, Kulice 11:00

Parafia pw. Matki Bożej Fatimskiej

Wielki Piątek – Nabożeństwo Drogi Krzyżowej w Nowogardzie o godz. 15, w Lestkowie o godz. 14 i w Miętnie o godz. 14.30. Liturgia Wielkiego Piątku o godz. 19 i adoracja Pana Jezusa przy Grobie Pańskim.
Wielka Sobota – Poświęcenie pokarmów: Nowogard o godz.: 10.30, 10.45 i 11. W Miętnie o godz. 11.15 i w Lestkowie o godz. 11.30. O godz. 12 chrzest św. Ines. Liturgia Wigilii Paschalnej o godz. 20.
Wielki Sobota – adoracja Pana Jezusa przy Grobie Pańskim od godz. 8 do godz. 20.
Niedziela Wielkanocna Zmartwychwstania Pańskiego (31.03.2024): Nowogard – Msza św. Rezurekcyjna o godz. 7 rano (według nowego czasu), Lestkowo – Msza św. o godz. 10.15 w intencji za Parafian, Miętno – Msza św. o godz. 11.15. Nowogard – Msza św. o godz. 12.15, Poniedziałek Wielkanocny (01.04.2024) Msze św. jak w każdą Niedzielę: Nowogard – Msza św. o godz. 9. Lestkowo – Msza św. o godz. 10.15. Miętno – Msza św. o godz. 11.15. Nowogard – Msza św. o godz. 12.15.

eprasa.pl a5655fee68

Prozdrowotny projekt uczennic I LO

Najpierw ja, później cały świat

To jeden z kluczowych tematów nurtujących każdego nastolatka. Projekt realizowany przez uczennice I LO w Nowogardzie ma z zadanie wyjść na przeciw potrzeb młodzieży w zakresie dbałości o swoje zdrowie.

To już kolejny rok, kiedy to uczniowie nowogardzkich szkół średnich biorą udział w Olimpiadzie Zwolnieni z Teorii. Celem jest najpierw zawiązanie trzyosobowej grupy a następnie realizacja projektu poruszającego ważny dla młodzieży temat. Tak też jest w przypadku projektu pn. „ZdrowiejeMy" realizowanego jest przez uczennice I LO w Nowogardzie w składzie: Anastazja Guz, Katarzyna Adrych oraz Aleksandra Dziekanowska.

Pierwszą z odsłon projektu skierowanego nie tylko do młodzieży szkolnej mieliśmy okazję zobaczyć w piątek, 15 marca 2024 roku w sali wystawowej Biblioteki Miejskiej. Nam udało się porozmawiać z organizatorkami już na samym początku kilkugodzinnego wydarzenia.

- W naszym projekcie chcemy pokazać, jak ważne jest dbanie o swoje zdrowie w każdym wieku. Tytuł zajęć, które zrealizowaliśmy w Bibliotece Miejskiej w Nowogardzie w dniu 15 marca to „Najpierw ja, później cały świat". Zależy nam zwrócić uwagę na to, że każdy w pierwszej kolejności musi zadbać o siebie, aby mógł stać się aktywnym członkiem swojej społeczności. To dbanie o siebie ma bardzo szeroki wymiar i wiąże się zarówno ze zdrowiem fizycznym, jak i naszym wnętrzem. Taka też była intencja w trakcie ustalania całodniowego spotkania – powiedziała Anastazja Guz.

I tak, już o godz. 9 doszło do spotkania z kosmetolożkami z Labolatorium Piękna Patrycją Drejas oraz oraz Justyną Grodź. Dalej Agata Tarczykowska i Ewelina Mańkowska ze Specjalistycznej Poradni Terapeutycznej dla Dzieci, Młodzieży i ich Rodzin w Nowogardzie opowiedziały w jaki sposób można poradzić sobie z atakami paniki. Prezes Maria Górecka ze Stowarzyszenia „Lila-Róż" opowiedziała jak ważne jest regularne badanie się piersi a chwilę później podolog Karina Gawrońska podzieliła się wiedzą na temat przeciwdziałania dolegliwością stóp.

Ciekawie zapowiadał się wykład o transplantologii w Polsce. Temu poświęcone zostało spotkanie wykładowcy PUM Edyty Tracz oraz zachodniopomorskiego koordynatora transplantologii Wojciecha Brzóski. Na koniec zaplanowano spotkanie z Grzegorzem Kollessem, który zdradził tajniki pracy na oddziale onkologicznym. Pomiędzy poszczególnymi spotkaniami działali też wolontariusze DKMS. Można więc było zarejestrować się w bazie jako dawca szpiku kostnego.

Od lewej Aleksandra Dziekanowska, Katarzyna Adrych oraz Anastazja Guz

Uczniowie I LO zorganizowali stanowisko Fundacji DKMS

Dzięki realizacji przedsięwzięcia skorzystała nie tylko młodzież, ale również sama grupa projektowa. Realizacja przedsięwzięcia to przecież nabycie nowych umiejętności tak ważnych w późniejszym czasie.

- To jest dla nas cenne doświadczenie. Na co dzień w trakcie tradycyjnego toku nauki w szkole nie mamy do czynienia z taką formą edukacji jak realizacja projektu społecznego od A do Z. Co ważne, to fakt, że tematyka zajęć jest interesująca nie tylko dla nas, ale dla szerszego grona naszych rówieśników z nowogardzkich szkół. Dzięki temu każdy mógł z zajęć wynieść coś co go dotyczy bezpośrednio – mówi Katarzyna Adrych.

Projekt zakładał również spotkanie w I LO. Do takiego doszło w dniu 25 marca 2024 r. Wśród zaproszonych gości znalazła się Kornelia Langner, zajmująca się fizjoterapią dzieci oraz kobiet w ciąży. Z kolei na spotkaniu z brafitterką Łucją Roziewicz młodzież dowiedziała się jak ważny jest dobór odpowiedniego rozmiaru stanika. Później Anna Ciborek opowiedziała nam o fizjoterapii z dziećmi niepełnosprawnymi. Na koniec nie mniej ważny temat związany z body positive. Ten angielski termin rozwikłała Anastazja Stolar. Opowiedziała o tym, w jaki sposób należy akceptować swoje własne niedoskonałości, aby czuć się ze sobą po prostu lepiej oraz w jaki sposób reagować na hejt.

Dziękując za zaproszenie na wydarzenie, gratulujemy pomysłu, wykonania ciekawego i pożytecznego dla rówieśników przedsięwzięcia!

Przemysław Saja

Bilbioteka zapełniła się uczniami i tak też było do godzin popołudniowych

LzM w dniach

Plakat festiwalowy gotowy

27. edycja Lata z Muzami odbędzie się w lipcu br. Powoli trwają już przygotowania do wydarzenia. W tych dniach zaprezentowano festiwalowy plakat. Autorką plakatu jest Agnieszka Rek-Lipczyńska.

Jak podali organizatorzy, autorką tegorocznego plakatu festiwalu jest Agnieszka Rek-Lipczyńska, która na Zachodniopomorskim Uniwersytecie Technologicznym w Szczecinie prowadzi badania naukowe w Dyscyplinie Architektura i Urbanistyka oraz w Dyscyplinie Sztuki Plastyczne i Konserwacja Dzieł Sztuki. Współtworzyła kierunek kształcenia na poziomie S1 i S2, Projektowanie Architektury Wnętrz i Otoczenia, obecnie prowadzi Katedrę kierunkową dla tego kierunku. Z Nowogardzkim Domem Kultury współpracowała jako instruktor malarstwa.

Dodajmy, że tegoroczna edycja Lata z Muzami odbędzie się w dniach 8-14 lipca. W planie kolejna odsłona Konkursu Filmowego Młoda Polska, pokazy plenerowe, filmy dla dzieci. Zgodnie z ideą festiwalu, pojawią się też wydarzenia poświęcone muzyce i plastyce. Wręczony zostanie także Laur Cisowy za wybitne osiągnięcia artystyczne.

Red

eprasa.pl a5655fee68

Kandydat na Burmistrza Nowogardu

Piotr Słomski, *przewodniczący Rady Miejskiej w Nowogardzie poprzedniej kadencji. Ukończył dziennikarstwo na wydziale politologii Uniwersytetu im. Marii Curie-Skłodowskiej w Lublinie, a następnie dydaktykę języka angielskiego w Wyższej Szkole Języków Obcych w Poznaniu. Od ponad 20 lat zajmuje się czynnie dziennikarstwem, m.in. przeprowadzając wywiady ze znanymi postaciami ze świata kultury, polityki oraz życia publicznego. Włada pięcioma językami obcymi: angielskim, niemieckim, francuskim, hiszpańskim i włoskim. Od ponad 10 lat jest nauczycielem w Akademii Nauk Stosowanych w Szczecinie. Jest autorem książki „Do zobaczenia, Kasztanku!" opowiadającej o losach Sybiraków z Pomorza Zachodniego, w tym także z Nowogardu.*

Program Piotra Słomskiego

- **Budowa basenu**
- **Prawo jazdy w Nowogardzie – utworzenie terenowego oddziału WORD**
- **Poprawa kondycji finansowej gminy**
- **Zwiększenie skuteczności pozyskiwania środków zewnętrznych**
- **Reaktywacja targowiska miejskiego**
- **Wsparcie rozwoju lokalnego rolnictwa**
- **Usprawnienie miejskiej komunikacji poprzez udrożnienie ruchu samochodowego**
- **Podjęcie kompleksowych działań na rzecz przywrócenia czystości jeziora**
- **Stworzenie kuźni młodych talentów**
- **Utworzenie społecznej rady przedsiębiorców przy burmistrzu**

eprasa.pl a5655fee68

Patriotyczny Nowogard

Zakorkowany Nowogard

Nowogard jest specyficznym miastem, ponieważ składa się z dwóch, niemal równych części, rozdzielonych dwoma jeziorami, z których jedno już prawie zarosło trzciną a połączonymi jedną drogą czyli Ulicą 700 -lecia, do tego z przejazdem kolejowym, zamykanym 10 razy dziennie. Ten układ miasta powoduje bardzo istotne komplikacje komunikacyjne i duże utrudnienia dla jego mieszkańców, które naszym zdaniem na chwilę obecną są jedną z najważniejszych spraw wymagających pilnych działań, ponieważ po jednej stronie miasta są ulokowane ważne instytucje, jak Urząd Miejski, powiatowe wydziały zamiejscowe, Policja, Szpital, Straż Pożarna, Zakład karny, szkoły, sklepy a po drugiej stronie znajduje się większość zakładów pracy, cmentarz i także szkoły, ważne sklepy i hurtownie przemysłowe. Na ulicy Górnej mieszczą się ponadto duże przedsiębiorstwa dysponujące ciężkim sprzętem, które często muszą przejeżdżać przez miasto, zamiast południowo-wschodnią obwodnicą wokół tej części Nowogardu. Ponadto w okolicy przebiegu tej nowej obwodnicy ma mieć lokalizację drugi cmentarz komunalny i lądowisko dla LPR-u.

Większość naszych mieszkańców codziennie wielokrotnie musi przemieść się między tymi stronami naszego miasta.

Najwyższy czas przystąpić do rozwiązania tego problemu poprzez OBWODNICĘ południowo-wschodnią i to powinno być najważniejszym zadaniem dla przyszłych władz samorządowych w kolejnej kadencji, ponieważ nierozwiązanie tego problemu będzie istotnym hamulcem rozwoju miasta.

Powinno to stanowić pierwszy etap zmierzający w przyszłości do otoczenia Nowogardu ringiem, czyli połączyć węzeł drogi szybkiego ruchu S 6 w Olchowie z węzłem w Wojcieszynie od południa Nowogardu i władze naszego miasta powinny zabiegać o wykonanie tej inwestycji przez lokalne firmy.

Nasza propozycja przebiegu obwodnicy. Oprócz odciążenia ruchu samochodowego w mieście, to dojazd do Wojcieszyna będzie krótszy o ok. 1 km. a także zostaną pozyskane nowe tereny inwestycyjne. Można liczyć się ze wzrostem ich wartości i to dobrze, bo nasi mieszkańcy odniosą korzyści.

Wartości i Nowoczesność

Nowogardzki Marsz Niepodległości 11 listopada 2023 rok

eprasa.pl a5655fee68

Mirosław Berezowski Kandydat na Burmistrza Nowogardu

ZADBAMY O LEPSZĄ OPIEKĘ ZWIERZĄT

Nazywam się Mirosław Berezowski.
Urodziłem się w Nowogardzie
i z zawodu jestem lekarzem weterynarii,
który od 40 lat pracuje na terenie
naszego miasta i gminy.

ZAPROSZENIE

na otwarte spotkanie
z kandydatem na burmistrza
z KWW PN Mirosławem Berezowskim
w sali środowiskowej
Świętego Jana Pawła II

przy ul Św. Jana Pawła II,
które odbędzie się
3.04.24 o godz 19:00

NASZA DRUŻYNA DO POWIATU - KWW PN - lista nr 12

Sławomir Marcinkiewicz

Ryszard Majdziński

Krystyna Oświęcimska

Edward Gibki

Eugeniusz Korneluk

Marzena Szwabowicz

Magdalena Zarębska-Kulesza

Kandydatka do Rady Powiatu

eprasa.pl a5655fee68

Rozmowa z Magdaleną Wolińską-Riedi

Italia stała się dla mnie domem i miejscem zetknięcia z wielką historią

***W ostatnim czasie nasz region odwiedziła Magdalena Wolińska-Riedi, która od lat pracuje jako korespondentka telewizyjna z Włoch. Dla naszej* redakcji była to okazja, by przeprowadzić wywiad z tą znaną dziennikarką i autorką książek.**

Jakie wrażenia odniosła Pani po spotkaniach autorskich w Szczecinie?

Przyjechałam tutaj po raz pierwszy i przyznam, że jestem pod ogromnym wrażeniem Szczecina. Podczas spotkań panowała niezwykła atmosfera, przybyło naprawdę mnóstwo ludzi. Bardzo się z tego cieszę.

Co tego typu spotkania wnoszą do Pani zawodowego życia?

Takie spotkania z ludźmi dają mi naprawdę wiele. Sądzę, że żywy i bezpośredni kontakt z czytelnikami, którzy dzielą się swoimi wrażeniami i emocjami, jest czymś najpiękniejszym w życiu autora i pisarza. Zawsze staram się poświęcać moim czytelnikom czas, stąd pewnie te spotkania nierzadko długo trwają. Zdarza się więc, że samo spotkanie trwa godzinę, a następnie przez kolejną godzinę podpisuję książki (uśmiech). Jest to dla mnie dowodem na to, że to, co w nich zawarłam, wzbudza zainteresowanie. Sądzę, że – nawet mimochodem – nauczyłam się tego od samego Jana Pawła II, który tak często, mimo ogromnego zmęczenia i fizycznego cierpienia pod koniec życia, skupiał się choćby przez kilka sekund na każdym człowieku, z którym miał kontakt. Patrzył prosto w oczy poświęcając kilka chwil. I sama, w swojej „małości", chcę w tym względzie naśladować naszego papieża, gdyż zdaję sobie sprawę, ile wysiłku kosztuje niejedną osobę, żeby przyjechać na spotkanie a później cierpliwie czekać na pamiątkowy wpis do książki. Bardzo szanuję moich czytelników właśnie za to, że poświęcają swój czas, by się ze mną spotkać.

Ma Pani niezwykle ciekawy życiorys. Zdaje się, że nie jest aż tak powszechnie znanym faktem to, że pochodzi Pani z słynnego rodu Odrowążów. Często podkreśla Pani, że tradycja stanowi element, który wpłynął na Pani formację zarówno intelektualną jak i duchową. Co zwłaszcza wywarło na Panią wpływ w czasie wzrastania?

Przede wszystkim na podkreślenie zasługuje to, że była to formacja całościowa. Rzeczywiście pewien sznyt formacyjny otrzymałam ze strony mojej mamy pochodzącej z prastarego rodu Odrowążów. Mama w każdym swoim geście emanowała czymś szlachetnym. Obserwując ją, sama tym przesiąkłam. Pamiętam dokładnie to troskliwe matczyne zwracanie uwagi jak dla przykładu należy trzymać widelec bądź z której strony postawić filiżankę. Te uwagi zawsze były bardzo subtelne, ale wypowiadane konsekwentnie. Zdaje się, że w naszych czasach trochę tego brakuje. Nie przywiązuje się już do tego tak dużej wagi. Staram się też ze swej strony przekazać to, czego się nauczyłam, moim własnym dzieciom. To wychowanie i formacja stanowiły fundament dla późniejszego życia nadając mu elegancję i smak. Poza tym oczywiście niezwykle istotna była dla mnie wiara, kultywowanie naszych tradycji, wspólne chodzenie do kościoła, zaangażowanie w życie wspólnoty, wyjazdy na oazy. To wszystko spinało się z moim otwartym charakterem, bo mogłam się w tym realizować jako animatorka. To głębokie osadzenie w wierze doprowadziło mnie do poszukiwania jej źródeł, które znajdują się m.in. za słynną Spiżową Bramą w Watykanie. I kiedy się już tam znalazłam, to rozpoczęła się bardzo pogłębiona formacja ludzka poprzez możliwość obserwowania z bliska papieży, poprzez studia w Warszawie czy na Uniwersytecie Gregoriańskim w Rzymie – zwłaszcza ten ostatni dał mi ogrom doświadczenia nie tylko teoretycznego, ale również praktycznego, bo żyłam za murami Watykanu, dotykając na co dzień wielkiej historii. Poza tym miałam kontakt z wspaniałymi profesorami. Gregoriana to zresztą najsłynniejszy uniwersytet papieski. Na przestrzeni wieków wyszło z niego wielu przyszłych kardynałów i późniejszych Następców Św. Piotra. Dawało to więc niezwykłą satysfakcję i dobrą podstawę intelektualną.

Piotr Słomski w rozmowie z Magdaleną Wolińską-Riedi.

Nie tylko poznała Pani na wskroś mentalność i kulturę Włoch, ale realizowała się Pani także na polu tłumaczeń z języka włoskiego. Co sprawiło, że poszerzyła Pani swoje pole zainteresowań także o ten wymiar?

Praca w Trybunale Roty Rzymskiej i Sygnaturze Apostolskiej była wynikiem propozycji, jaką otrzymałam od najbliższych współpracowników Jana Pawła II, którzy zasugerowali, że jestem ekspertem, więc warto skorzystać z zdobytej przeze mnie wiedzy. Było to na samym początku mojego życia w Watykanie. Stanowiło to spore wyzwanie, dlatego że w tekstach do tłumaczenia nie brakowało również fragmentów przekładanych na język łaciński, więc czerpałam wiedzę z kodeksów kanonicznych pisanych właśnie po łacinie. Co prawda miałam zajęcia z łaciny na studiach filologicznych, ale dokształcałam się w tym zakresie. Potem tłumaczyłam też różne książki. Jestem dla przykładu autorką tłumaczenia słynnej książki kardynała Stanisława Dziwisza pt. „Świadectwo", której oryginał był włoski, ponieważ publikacja powstała w oparciu o wywiad, jaki przeprowadził watykanista Gian Franco Svidercoschi. Tłumaczenia stały się jednak raczej moim pobocznym zajęciem, gdyż przede wszystkim weszłam w produkcje filmowe i w aktywność najpierw producencką, a następnie dziennikarską.

Czy kiedy przybyła Pani do Włoch po raz pierwszy w roku 1995 i odwiedziła Loreto, to czy właśnie wówczas poczuła Pani pragnienie związania się z tym krajem czy też ta myśl kiełkowała w Pani już wcześniej?

Zupełnie nie miałam planów, żeby związać się z tym krajem i w nim zamieszkać. Natomiast poczułam bardzo silną inspirację do tego, żeby studiować filologię włoską, gdyż zależało mi na tym, by oprócz języka zdobyć gruntowną wiedzę, przyswoić historię literatury i sztuki tego kraju. Pięć lat intensywnych studiów nad językiem włoskim zaowocowało później tym, że zostałam tłumaczem Roty Rzymskiej i Sygnatury Apostolskiej. Natomiast wspomniana wizyta w Loreto to z pewnością pierwsze i owocne zauroczenie Italią oraz niezwykłe zaciekawienie Włochami jako narodem, z swoją mentalnością i charakterem.

Cały splot Pani wyborów, również osobistych, oraz wspomnianych okoliczności, doprowadził jednak do ostatecznego związania się z Włochami.

Przed moim ślubem, mimo wspomnianego zachwytu nad Włochami, to nagle ogarnęło mnie „przerażenie" tym, że będę musiała wyjechać i na całe lata związać się z tym krajem. Mimo wszystko ciężko było mi wyobrazić sobie, że będę musiała żyć daleko od swoich najbliższych i przyjaciół. Powoli oswajałam się z tym moim „nowym światem". Watykan w swoim bardzo niewielkim wymiarze sprawiał, że czułam się tam, jak u siebie, znając z czasem „każdy kamień". Następnie przyszły tam na świat moje dzieci. Nie odbierałam już tego miejsca jako wielkiego Rzymu, ale zawsze, gdy wracałam do Wiecznego Miasta i przez okno samolotu widziałam kopułę Bazyliki św. Piotra, przychodziła myśl, że jestem w domu i tak mam do dziś. To miejsce stało się dla mnie kotwicą, kompasem, który dawał mi poczucie bezpieczeństwa.

Czy Pani mąż, Marcel Riedi, który przez ponad 21 lat, służył w Gwardii Szwajcarskiej, pochodzi z rodziny o tradycjach związanych ze służbą w tej formacji?

Mąż nie był pierwszym mężczyzną w swojej rodzinie, który służył w Gwardii. Gwardzistą szwajcarskim był również jego dziadek. Ponadto w Gwardii służył także bliski kuzyn męża – ich mamy są siostrami. Marcel znalazł się w Gwardii Szwajcarskiej w ten sposób, że przyjechał na przysięgę tego kuzyna. Właśnie w tamtym momencie po raz pierwszy miał okazję spotkać się z Janem Pawłem II, wymieniając nawet kilka zdań z papieżem, który powiedział: „Jak jesteś Szwajcarem, to z pewnością jeszcze do mnie powrócisz." Te słowa rozbudziły w Marcelu osobiste przekonane, że pewnego dnia sam zostanie gwardzistą, mimo iż wówczas wcale nie był tak mocno związany z Kościołem, choć pochodził z bardzo wierzącej rodziny. Niemniej to spotkanie z papieżem sprawiło, że coś się w nim wtedy z pewnością zrodziło.

Można więc powiedzieć, że Pani domowe zacisze w centrum Wiecznego Miasta stanowi swoisty konglomerat kultur: polskiej, szwajcarskiej i włoskiej. Niemniej, jak sama Pani wspomina, na co dzień stara się Pani przekazywać córkom własny ojczysty język i kulturę.

Moje córki są naprawdę zakochane w Polsce. I jest to duża zaleta utrwalania w nich polskości. Jest to z pewnością też zasługa nie tylko moja, ale również moich rodziców i klimatu, jaki tworzymy wokół pobytów córek w Polsce od pierwszych miesięcy ich życia. Takie coroczne pobyty trwają co najmniej od czterech do sześciu tygodni w lecie. One są zachwycone Warszawą, która jest dla nich bardzo nowoczesna w stosunku do starego Rzymu. Sądzę, że w części czują się Polkami. Lubią nasze potrawy i często je ze mną przyrządzają. Szczycą się też swoją polskością przed koleżankami i kolegami w szkole w Rzymie.

Dziękuję za rozmowę

Piotr Słomsk

eprasa.pl a5655fee68

Powiat Goleniowski *Starostwo Powiatowe*

PRAGNIEMY ZŁOŻYĆ ŻYCZENIA
ZDROWYCH I POGODNYCH ŚWIĄT WIELKANOCNYCH,
OBFITOŚCI NA ŚWIĄTECZNYM STOLE,
SMACZNEGO JAJKA ORAZ WIOSENNEGO NASTROJU
W RODZINNYM GRONIE.

PRZEWODNICZĄCA RADY
JOLANTA JARŁACZYŃSKA

STAROSTA GOLENIOWSKI
TOMASZ STANISŁAWSKI

WICESTAROSTA GOLENIOWSKI
TOMASZ KULINICZ

CZŁONEK ZARZĄDU
BOGUSŁAW ZABOROWSKI

oraz Radni Rady Powiatu i Pracownicy Starostwa

PUTS *Daniel Zając*

USŁUGI TRANSPORTOWE:

- Czarnoziem
- ziemia torfowa
- Piasek, żwir, itp.

WYNAJEM KONTENERÓW

- Śmieci budow. i gruz

Tel. 667 146 793

TRANSPORT NISKOPODWOZIOWY

USŁUGI KOPARKO-ŁADOWARKĄ

WYWROTKA HDS

Szanowni Mieszkańcy Gminy Nowogard,
z okazji zbliżających się Świąt Wielkanocnych
pragniemy złożyć Państwu najserdeczniejsze życzenia
zdrowia, pokoju i radości.
Niech ten wyjątkowy czas
będzie pełen wzajemnej życzliwości,
bez podziałów, by w naszych sercach zapanowało
światło nadziei i wspólnoty.

Bogdan Jaroszewicz
Zastępca Burmistrza
Nowogardu

Robert Czapla
Burmistrz
Nowogardu

eprasa.pl a5655fee68

Z okazji Świąt Wielkanocnych składamy
Państwu najserdeczniejsze życzenia.
Niech radosny dzień
Zmartwychwstania Pańskiego napełni nas
wiarą, pokojem, wzajemną życzliwością
i pozwoli z ufnością patrzeć w przyszłość.
Zdrowych, pogodnych i prawdziwie radosnych
Świąt Wielkiej Nocy.

Przewodniczący Rady Gminy
Andrzej Łuczak
i radni Rady Gminy Osina

Wójt Gminy Osina
Krzysztof Szwedo
i pracownicy
Urzędu Gminy Osina

wakacje.pl
Nowogard
ul. Bohaterów Warszawy 5
Telefon 889 990 691

..Wesołych Świąt!

Niech nadchodzące Święta Wielkiej Nocy przyniosą same
radosne i szczęśliwe dni oraz będą doskonałą okazją
do spędzenia wspaniałych chwil w gronie najbliższych.

Życzą

Przewodniczący Zgromadzenia
Andrzej Szczygieł

Przewodniczący Zarządu
Jacek Chrzanowski

CZRG XXI

eprasa.pl a5655fee68

КОРИСНО ДЛЯ УКРАЇНЦІВ
UŻYTECZNE DLA UKRAIŃCÓW

26/2024

Повернення податку в Польщі

Привіт всім. Багато з Вас чули про **PIT-11** і **PIT-37**, але я підозрюю, що більшість з Вас не зовсім знають, що це таке і що з ними робити. Тому я спробую надати Вам більше інформації про це.

Що таке PIT-11 і PIT-37?

Почну з того, що громадяни України також мають можливість повернути надміру сплачений податок.

PIT-11 - це документ, що інформує про доходи платника податку та зібрані аванси податку на доходи фізичних осіб, а також суму утриманих внесків на соціальне та медичне страхування за попередній рік. PIT-37 – річна декларація, яка подається платниками податку на доходи фізичних осіб. Він становить річний підсумок оплати праці осіб, які працюють і отримують винагороду, що підлягає обов'язковому податковому розрахунку.

Де взяти документ PIT - 11?

Документ PIT-11 видає Ваш роботодавець за попередній відпрацьований рік (наразі за 2023 рік) і надсилає до податкової служби. Крім того, кожна працююча особа зобов'язана подати в податкову декларацію PIT-37. Щоб правильно заповнити декларацію PIT-37, ми повинні отримати від роботодавця роздрукований PIT-11 (якщо роботодавець не надіслав її вам).

Ті, хто працював за трудовим договором або договором доручення і чий дохід перевищував 200 злотих, зобов'язані заповнити форму PIT-37. Якщо Ви працювали у кількох роботодавців, Ви отримаєте PIT-11 від кожного з них.

Program e-pity®

Aplikacja dla rozliczenia PIT - 11 - Додаток для розрахування ПІТ -11

Що буде, якщо не розрахувати PIT-37?

Якщо Ви не встигли подати декларацію PIT-37, система автоматично розрахує Ваші доходи за PIT-11 і надішле декларацію до податкової після 30 квітня. Однак, якщо Ви подаєте декларацію PIT-37 особисто, Ви маєте право на відшкодування податку, вираховуючи, наприклад, податкову пільгу на дітей або інтернет зі сплаченого податку. У деяких випадках сума відшкодування може досягати 1200 злотих.

Як виглядає сам документ PIT-11 можна побачити на фото, яке додається до цієї статті.

Ви можете надіслати та переглянути всі свої декларації на порталі **podatki.gov.pl.**

Який найпростіший спосіб розрахувати ти свій PIT-37?

Є багато різних додатків, які можна використовувати для розрахунку податкової декларації PIT-37. Одним із таких додатків є **e-pity**. Щоб розрахувати податок до повернення за допомогою програми, Вам необхідно:

* завантажити додаток;
* вибрати рік, за який будете розраховуватися;
* вибрати креатор PIT;
* вибрати спосіб подання декларації (одноосібно, спільно з подружжям, спільно з померлим чоловіком чи дружиною, для одиноких батьків);
* вибрати спосіб подання заяви;
* у відповідні пункти внести ті самі дані, що й у PIT-11;
* відправляємо.

Після успішного заповнення декларації та її відправлення Ви маєте отримати на електронну пошту підтвердження UPO та суму для повернення, якщо вона буде нарахована для Вас. Але якщо у Вас був незареєстрований бізнес або підприємство, Ви повинні подати PIT-36 замість PIT-37, де Ви заповнюєте всі доходи за попередній рік так само.

Urząd Skarbowy w Goleniowie - Податкова в Голенюві

POLTAX

PIT-11 INFORMACJA O PRZYCHODACH Z INNYCH ŹRÓDEŁ ORAZ O DOCHODACH I POBRANYCH ZALICZKACH NA PODATEK DOCHODOWY

W ROKU

A. MIEJSCE I CEL SKŁADANIA INFORMACJI

B. DANE IDENTYFIKACYJNE SKŁADAJĄCEGO

C. DANE IDENTYFIKACYJNE I ADRES ZAMIESZKANIA PODATNIKA

D. INFORMACJA O KOSZTACH UZYSKANIA PRZYCHODU Z TYTUŁU STOSUNKU SŁUŻBOWEGO, STOSUNKU PRACY, SPÓŁDZIELCZEGO STOSUNKU PRACY ORAZ PRACY NAKŁADCZEJ

PIT-11

Wzór deklaracji PIT-11- Зразок декларації ПІТ -11

Як видно з моєї статті - боятися в цій темі нема чого - вона не така вже й складна. Просто зосередьтеся та не поспішайте. Якщо Ви виявите, що не зможете заповнити декларацію, Ви завжди можете звернутися за допомогою до людей, які добре знаються на цій темі. На щастя, є багато агентств і бухгалтерів, які будуть раді Вам допомогти.

В разі будь-яких запитань можна звернутися до мене за телефоном: **690 800 077** або в мерії міста в **Новогарді , Plac Wolności 1**, каб. **205.**

У наступних статтях я надам Вам більше корисної інформації.

Мар'яна Бережницька
уповноважена особа
мера міста до справ
польсько - українських

Zwrot podatku w Polsce

Witam serdecznie wszystkich. Wielu z Was słyszało o: **PIT-11** i **PIT-37**, jednak podejrzewam, że większość z Was nie do końca wie co to jest i co z nim robić. Postaram się więc przekazać Wam więcej informacji na ten temat.

Co to jest PIT-11 i PIT-37?

Zacznę od tego, że obywatele Ukrainy też posiadają możliwość zwrotu nadpłaconego podatku.

PIT-11 - to dokument informujący o uzyskanych przez podatnika przychodach oraz zaliczkach pobranych na podatek dochodowy od osób fizycznych, a także o wysokości składek potrąconych na ubezpieczenie społeczne i zdrowotne za ubiegły rok. PIT-37 – to deklaracja roczna składana przez podatników podatku dochodowego od osób fizycznych. Stanowi ona roczne podsumowanie wynagrodzeń osób zatrudnionych i uzyskujących wynagrodzenia podlegające obowiązkowemu rozliczeniu podatku.

Gdzie pobrać dokument PIT 11?

Dokument PIT-11 wydaje Państwu pracodawca za poprzedni przepracowany rok (obecnie za 2023) i wysyła go do Urzędu Skarbowego. Ponadto każda pracująca osoba jest zobowiązana złożyć zeznanie PIT-37 również do Urzędu Skarbowego. Aby prawidłowo wypełnić deklarację PIT-37, musimy od pracodawcy pobrać wydrukowany PIT-11 (o ile pracodawca do Was nie przesłał).

Do jego wypełnienia PIT-37 zobowiązani są ci, którzy przepracowali na podstawie umowy o pracę lub umowy zlecenia i ich dochód był wyższy niż 200 zł. Jeżeli byliście zatrudnieni u kilku pracodawców, to od każdego z nich otrzymają Państwo PIT-11.

Co będzie, jeśli nie rozliczymy PIT-37?

Jeżeli nie zdążyliście złożyć zeznanie PIT-37, to system, na podstawie PIT-11, rozliczy automatycznie Wasze dochody i prześle deklarację do Urzędu Skarbowego po terminie 30 kwietnia. Jednak, jeśli osobiście rozliczycie deklaracje PIT-37, to macie prawo na zwrot podatku, odliczając od zapłaconego podatku np. ulgi na dzieci czy też internet. Kwota zwrotu może wynieść w niektórych przypadkach nawet 1200 zł.

Jak wygląda sam dokument PIT-11 to możecie zobaczyć na zdjęciu załączonym do tego artykułu.

Wysyłać i przeglądać wszystkie swoje deklaracje można na portale **podatki.gov.pl**.

Jak najprościej rozliczyć swój PIT-37?

Istnieje dużo rozmaitych aplikacji, dzięki którym można rozliczyć swój PIT-37. Jedną z takich aplikacji jest **e-pity.** Aby dokonać rozliczenia podatku dzięki aplikacji musisz:

* ściągnąć aplikację;
* wybrać rok, za który będziesz się rozliczał;
* wybrać kreator PIT;
* wybrać sposób, w jakie chcesz złożyć deklaracje (indywidualną, wspólnie z małżonkiem, wspólnie ze zmarłym małżonkiem, dla osób samotnie wychowujących dzieci);
* wybrać złożenie zeznania;
* w odpowiednie punkty wpisujemy takie same dane, jak w PIT-11;
* wysyłamy.

Po udanym wypełnieniu deklaracji i wysłaniu, na adres e-mail powinno przyjść potwierdzenie UPO i suma do zwrotu w wypadku, jeśli będzie ona naliczona Państwu. W przypadku jednak, jeżeli mieliście niezarejestrowaną działalność gospodarczą lub przedsiębiorstwo, to wtedy trzeba złożyć PIT-36 zamiast PIT-37, gdzie identycznie wypełniamy wszystkie dochody za poprzedni rok.

Jak widać z mojego artykułu - nie ma się czego obawiać w tym temacie - nie jest to aż tak skomplikowana sprawa. Wystarczy skupić się i nie śpieszyć się. Jeżeli uznacie, że jednak nie dacie sobie rady w wypełnieniu deklaracji, to zawsze można zwrócić się o pomoc do osób, które dobrze znają się w tym temacie. Na szczęście istnieje mnóstwo agencji czy też osób zajmujących się księgowością, którzy z chęcią Państwu pomogą.

W razie pytań, zapraszam do kontaktu pod numerem telefonu **690 800 077** lub w Urzędzie Miejskim, Plac Wolności 1, pok. **205.**

W kolejnych artykułach przedstawię Wam kolejne przydatne informacje.

Mariana Berezhnytska
pełnomocnik Burmistrza
ds. polsko-ukraińskich

eprasa.pl a5655fee68

KWW PN | **Patriotyczny Nowogard** | **LISTA NR 14**

Stanisław Pietrzykowski pełnomocnik wyborczy KWW Patriotyczny Nowogard i honorowy członek komitetu założycielskiego

Jezioro, to niewykorzystany potencjał naszego miasta

1. Żagle powinny wrócić na Jezioro Nowogardzkie, to sport dla starszych i młodszych

2. Będziemy popierać wszystkie starania prowadzące do oczyszczenia jeziora i przywrócenia go jako miejsca odpoczynku dla wszystkich mieszkańców naszego miasta i gminy

3. Domki nad jeziorem mają spełniać swoją rolę

4. Będziemy zabiegać o pomost wykonany w solidnej konstrukcji

Będziemy zabiegać o zwiększenie zasięgu **darmowej komunikacji miejskiej**. Mieszkańcy naszej gminy z wiosek powinni w większym stopniu mieć możliwość korzystania z dobrodziejstwa tej komunikacji jak to ma miejsce w mieście, skoro w równym stopniu płacą podatki.

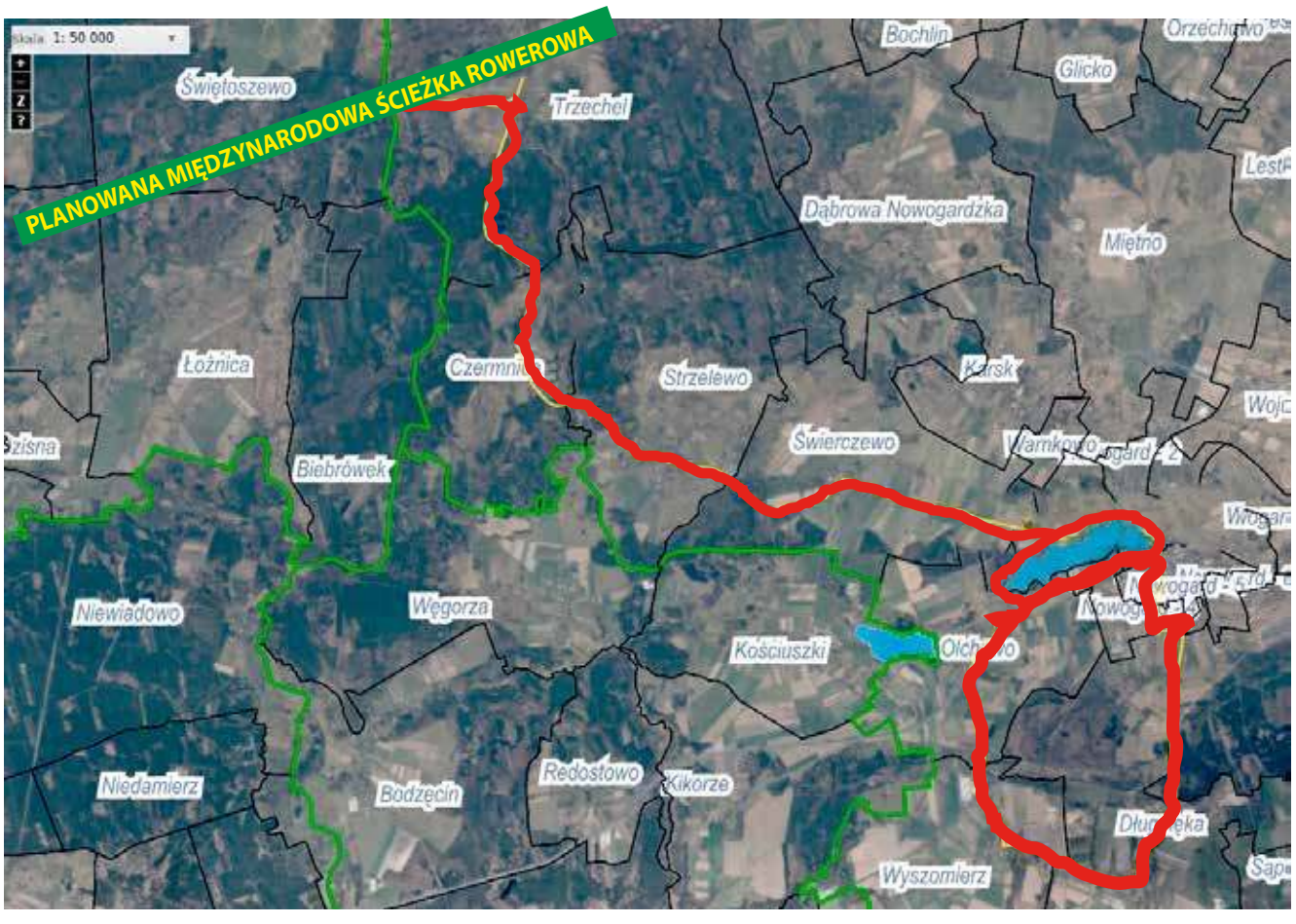

Rekreacja i sport są bardzo ważne w życiu każdego człowieka.

Będziemy zabiegać, aby powstały dwie ścieżki rowerowe. Pierwsza, która połączy ścieżkę wokół jeziora przez Wyszomierz, Długołękę i z powrotem do Nowogardu.

Druga ścieżka z nad naszego jeziora do planowanej Międzynarodowej ścieżki rowerowej.

eprasa.pl a5655fee68

KWW PN - lista nr 14

NASI KANDYDACI DO RADY MIASTA
OKRĘG NR 1

Stanisław WIŚNIEWSKI

Tadeusz ŁUKASZEWICZ

Brygida ŚMIGIEL

Marian SUDOMIERSKI

Zofia CZERNIAKOWSKA

Marek KRZYWANIA

NASI KANDYDACI DO RADY MIASTA
OKRĘG NR 2

Mirosław BEREZOWSKI

Zofia PILARZ

Tomasz KWIATKOWSKI

Mirosław SOKOŁOWSKI

Irena BURAK

Wiesław KURLAPSKI

Grażyna RYNKIEWICZ

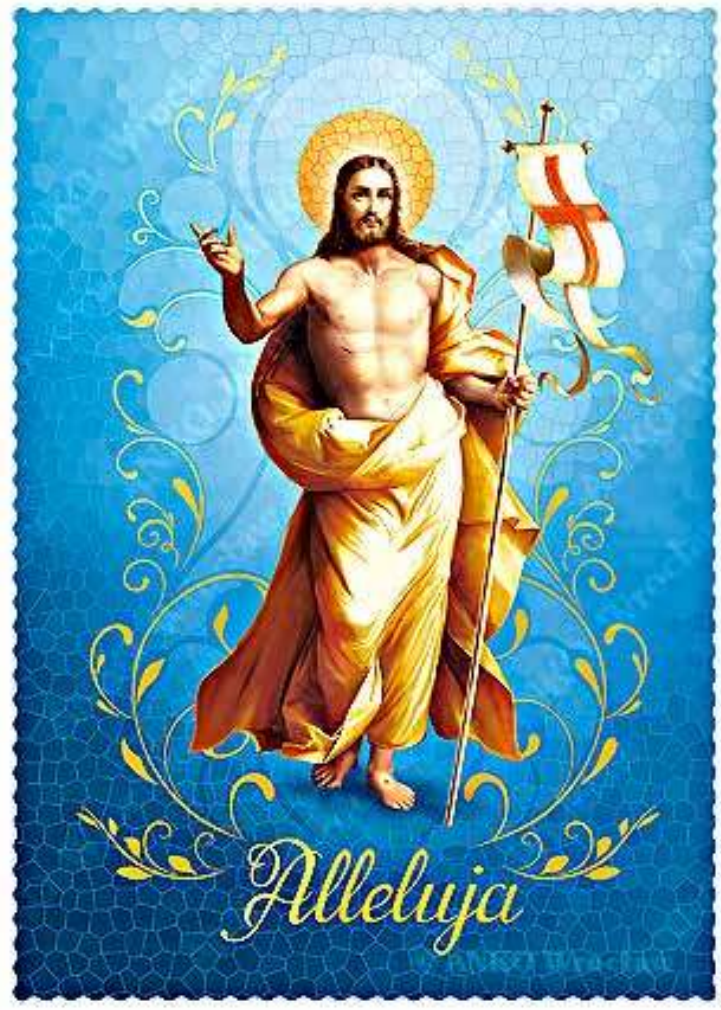

Niech Zmartwychwstały Chrystus
oświeca drogi codziennego życia,
obdarza błogosławieństwem
i pomaga życie czynić szczęśliwym.
Wesołych i ciepłych
Świąt Wielkanocnych!
Życzy
Patriotyczny Nowogard

KWW PN

NASI KANDYDACI DO RADY MIASTA
OKRĘG NR 3

Małgorzata STAŃCZYK

Dariusz OLEJNIK

Jadwiga KOPCIUCH

Adam Ryszard ŻYWICA

Danuta Janina BŁAŻEJEWSKA

eprasa.pl a5655fee68

Z okazji zbliżających się
Świąt Wielkanocnych
składamy
Państwu wiosenne życzenia, aby w czas
Święta Paschy w Waszych sercach,
rodzinnych domach zagościła
radość, spokój i wielka
nadzieja odradzającego się życia

Wesołego Alleluja!
życzy REDAKCJA

Z okazji Świąt Wielkanocnych
wiele zdrowia, humoru i radości,
niech w Waszych domach zagości
niech spełniają się życzenia
i Wasze największe marzenia

Pozdrowienia dla Kolegów:
Braci Muzycznej, Spadochroniarzy,
Kolekcjonerów i Numizmatyków
Od Tadeusza oraz Zarządu Koła P.T.N. Nowogard

W tym wyjątkowym czasie
życzymy Państwu
pełnych miłości,
radości i spokoju
Świąt Wielkanocnych,
spędzonych w zdrowiu,
w towarzystwie
najbliższych

Zarząd i Pracownicy
Przedsiębiorstwa
Usług Wodnych i Sanitarnych
w Nowogardzie

studio reklamy vizart Excellent
Nowogard, ul. 700 lecia 15
(nad Żabką, I piętro)
www.reklamavizart@wp.pl, tel. 605 522 340
Zapraszamy Pon. - Pt. 8-18, Sob. 9-14

Zdrowych, Pogodnych Świąt Wielkanocnych,
przepełnionych wiarą, nadzieją i miłością.
Radosnego, wiosennego nastroju,
serdecznych spotkań w gronie rodziny i wśród przyjaciół
oraz wesołego "Alleluja".

Tłumaczenia Pisemne Dokumentów
Różne Języki
Przysięgłe - Zwykłe
Specjalistyczne

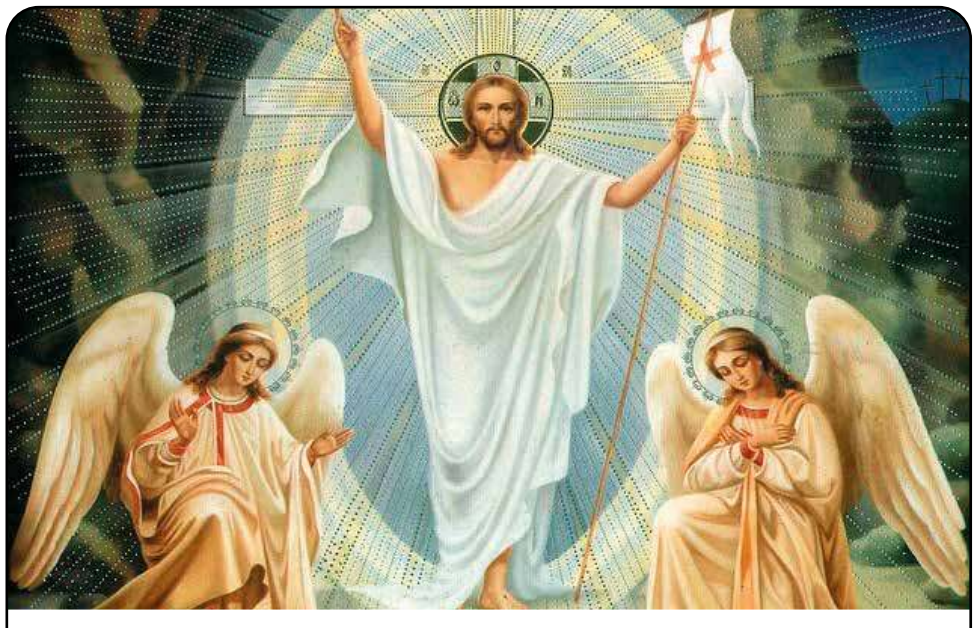

Zwyciężywszy śmierć, Chrystus obdarza nieskończonym życiem tych, którzy Go przyjmują i wierzą w Niego

Św. Jan Paweł II

Ciepłych i radosnych
Świąt Zmartwychwstania Pańskiego,
Rodzinnych spotkań przy świątecznym stole
Oraz niesłabnącej siły wiary, nadziei i miłości
życzy
Ksiądz Kanonik Kazimierz Łukjaniuk

Pogodnych, radosnych i rodzinnych
Świąt Zmartwychwstania Pańskiego,
pełnych wiary, nadziei i miłości
życzy
Stanisław Pietrzykowski

eprasa.pl a5655fee68

Pozostała tylko regeneracja i start ligi

Okazały bilans przed ligą

Seniorzy Pomorzanina Nowogard są już po rozegraniu kompletów spotkań kontrolnych przed startem rundy wiosennej sezonu 2023/2024. W tym czasie zwycięsko wyszli z ośmiu potyczek, przegrywając tylko raz.

W tym czasie rozegrali w sumie dziewięć spotkań sparingowych. Biorąc pod uwagę tylko suche wyniki, to trzeba przyznać, że piłkarze pierwszego zespołu spisali się fenomenalnie. W czasie okresu zimowego odnieśli osiem zwycięstw i tylko jedna porażkę z zaprzyjaźnionym rywalem z Niemiec - Bad Doberan. Z kolei w pokonanym polu pozostawili: Masovię Maszewo, Radovię Radowo Małe, Dęby Rogowo, Polonię Płoty, Inę Ińsko, Pionier Żarnowo, Zalew Stepnica, Dąb Dębice. Bilans bramkowy to 38 zdobyte i 18 straconych. Najczęściej do bramki rywali trafiali: Piotr Słowiński, Igor Mykhailov oraz Mikołaj Bobrowski.

Dodajmy, że okres przygotowawczy trwał od stycznia do drugiej połowy marca. Jak też wskazywaliśmy w grudniu, drużyna od początku 2024 roku trenuje już pod okiem nowego szkoleniowca Karola Purczyńskiego.

- Za nami intensywny okres przygotowawczy. Pracujemy od początku stycznia, to sporo czasu na wdrożenie pomysłu funkcjonowania zespołu seniorów przez nowego Trenera Karola Purczyńskiego. Jesteśmy bardzo zadowoleni z wykonanej pracy, frekwencji na treningach i podczas sparingów. Przed nami dwa wolne weekendy, które poświęcimy na regenerację, oraz powrót zawodników do pełni zdrowia i wyleczenie kontuzji. W najbliższym tygodniu przedstawimy sylwetki nowych zawodników, którzy wzmocnili naszą drużynę. Od kwietnia serdecznie zapraszamy na mecze ligowe, wspierajcie Nas, bądźcie z Nami. Walczmy o awans – przekazał za pomocą mediów społecznościowych Maciej Dobrowolski, wiceprezes Pomorzanina ds. sportowych.

W trakcie wygranego sparingu z Polonią Płoty. Foto. MKS Pomorzanin

Już teraz wiadomo, że pierwszy mecz na wiosnę Pomorzanin rozegra w sobotę, 6 kwietnia. Arena smagań będzie Stadion Miejski w Nowogardzie. Pierwszym przeciwnikiem będzie LKS Znicz Wysoka Kamieńska. Początek spotkania o godz. 14.00.

psa

Spartakiada w Goleniowie

Wygrana to już norma

Po wygranej w Nowogardzie na spartakiadzie seniorów na hali sportowej II LO, kolejny triumf Bosman Nowogard odnotował w Goleniowie w ubiegły weekend.

Na hali w Goleniowie rywalizowało 9 drużyn. A w planie było rozegranie 7 konkurencji. Tradycyjnie w tych Spartakiadach to główni faworyci to Bosman oraz UTW Goleniów i Nowogard. Na spartakiadzie pojawiła się też silna drużyna z Polic.

Do półmetka zawodów Bosman, Goleniów i Police szły równo. Po kolejnych dwóch konkurencjach rywalizacja o pierwsze miejsce trwała pomiędzy Bosmanem a Policami. Ostatecznie pierwsze miejsce przypadło w udziale Bosmanowi - 65 pkt, drugie miejsce zajęło UTW Police - 64 pkt, a trzecie miejsce UTW Goleniów - 59 pkt.

Startowały jeszcze drużyny z Mostów, Klinisk, UTW Nowogard, UTW Myślibórz, UTW Kamień Pomorski i Amazonki Goleniów, ale różnice punktowe od trzech pierwszych drużyn były duże.

- Nasza drużyna BOSMAN Nowogard była chyba najstarsza wiekiem wśród wszystkich startujących. Przeciętna wieku to 71 lat, ale jak widać nie miało to wpływu na wyniki. Pomimo treningów, to także nam się zdarzały proste błędy, które prawie każdy z nas zaliczył, ale jako silna drużyna, szybko to nadrabialiśmy – ocenił a zakończenie zawodów prezes klubu Andrzej Szafran.

Red
Foto. Bosman Nowogard

Bosmani byli jednymi z faworytów. Potwierdzili to na koniec zawodów w Goleniowie

Chcesz dać ogłoszenie - reklamę w gazecie
na powiatach: goleniowskim, gryfińskim, łobeskim, stargardzkim
zadzwoń: 506 638 789, 91 392 21 65, napisz: karolinasb@djmedia.pl

Pierwsze zawody w tym sezonie

Debiut bardzo udany

Dla uczestników zajęć w Szkole Nauki Tańca Flesz był to bardzo udany start sezonu.

W niedzielę, 17 marca 2024 r. w Goleniowie odbyły się zawody taneczne WADF i Grand Prix Deart. Dla zespołów z Miejskiego Ośrodka Kultury w Szczecinie i Nowogardzkiego Domu Kultury były to pierwsze zawody taneczne w tym sezonie. Areną zmagań był Goleniów.

- Nasz debiut okazał się niezwykle udany. Zespół Brzdące zdobył pierwsze miejsce w swojej kategorii wiekowej, a zespół Blask miejsce drugie Zespół Flesz Dance 1 i Flesz Dance 2 uplasowały się na miejscach pierwszych w swoich kategoriach wiekowych. Serdecznie gratulujemy wszystkim tancerzom. Jesteśmy bardzo dumni z wyników i działamy dalej! – informuje Szkoła Tańca.

Już teraz wiadomo, że kolejne wydarzenie taneczne, w którym będą uczestniczyć adepci tańca z naszego miasta odbędzie się 14 kwietnia na hali II LO w Nowogardzie. Wszystko to w ramach XIX Nowogardzkich Spotkań Tanecznych.

Inf. STF/Red

eprasa.pl a5655fee68

I Gminny Przegląd Taneczny Oddziałów Zerowych

Wszyscy zostali Laureatami

Wymyślne stroje najmłodszych uczestników, atrakcyjne układy choreograficzne i dynamiczna muzyka... To był dopiero I Gminny Przegląd Taneczny Oddziałów Zerowych, ale wiadomo już, że pomysł na pewno doczeka się kontynuacji w kolejnych latach.

Organizatorami przeglądu byli: Burmistrz Nowogardu Robert Czapla, Szkoła Podstawowa nr 2 w Nowogardzie oraz Nowogardzki Dom Kultury. Pomysłodawczynią przeglądu jest Anna Jabłońska, nauczycielka ze Szkoły Podstawowej nr 2 w Nowogardzie.

W przeglądzie wzięły udział dzieci, z nowogardzkich placówek: Przedszkola Publicznego nr 3 (grupa: Minionki), Szkoły Podstawowej nr 2, Przedszkola Publicznego nr 3 (grupa Serduszka), Przedszkola Miejskiego nr 4 (grupa Rybki), Niepublicznego Artystycznego Przedszkola KRAINA FANTAZJI (grupa Biedronki) i Szkoły Podstawowej nr 3.

Pierwsze na scenie zaprezentowały się Minionki, które zaprezentowały niezwykle atrakcyjny program w rytm muzyki z najnowszej wersji filmu „Akademii pana Kleksa". Później było równie efektownie. Jury miało trudne zadanie i dlatego wszystkie grupy taneczne, otrzymały - tytuł laureata zmagań w I Gminnym Przeglądzie Tanecznym Oddziałów Zerowych. Każda z grup, prezentujących się na scenie, otrzymała z rąk jurorów puchar, dyplom oraz słodkie upominki.

psa

Pamiątkowe zdjęcie na koniec spotkań tanecznych

Nasze drogi będą bezpieczne

- Nasze drogi będą bezpieczne - mówi Damian Simiński, inicjator akcji Bezpieczny Pieszy, lider listy KKW Trzecia Droga PSL-Polska2050 Szymona Hołowni, do Sejmiku Województwa Zachodniopomorskiego

Red.: Niebawem wybory. Startuje Pan jako lider listy Trzeciej Drogi do Sejmiku Województwa Zachodniopomorskiego. Pamiętam, jak inicjował Pan działania społeczne na rzecz bezpieczeństwa pieszych. Pamiętam też z jakim oporem się Pan wówczas spotykał. Mówiąc wprost nie wszystkim się to podobało. Może jako radnemu sejmikowemu będzie o to łatwiej zabiegać. Będzie Pan kontynuował ten projekt?

DS.: Bezpieczeństwo pieszych na drodze to priorytet dla wszystkich uczestników ruchu drogowego. Jako kierowca, widziałem niezliczone ilości przypadków wtargnięć pieszych pod nadjeżdżające pojazdy. Zauważyłem, że często nie jest to wina ani pieszego, ani kierowcy. Przejścia dla pieszych najzwyczajniej w świecie w wielu miejscach nadal pozostają źle doświetlone, albo oświetlenia nie ma w ogóle. Piesi często ubrani są też w szare, lub czarne kurtki. To, po zmroku, przy złej aurze powoduje, iż pieszy wchodzący na przejście jest dla kierowcy niewidoczny, samemu nie zdając sobie z tego faktu sprawy. Dlatego, wspólnie z kilkoma przyjaciółmi podjęliśmy się zainicjowania akcji Bezpieczny Pieszy. Część celów udało nam się osiągnąć, ale to nadal za mało. Trzeba tę akcję kontynuować w dużo szerszym, ponadlokalnym zakresie, a także wzmocnić je o edukację zarówno dorosłych, jak i dzieci. Jako radny nadal będę się tym zajmował, ale faktycznie możliwości będą zasadniczo większe.

Red.: Pamiętam straszny wypadek w Kamieniu Pomorskim z udziałem pieszych. Wspierał Pan niedługo po nim rodziny poszkodowanych w wypadku dzieci, które straciły rodziców. Wspierał Pan też rodziców dzieci walczących o powrót do zdrowia, czy zbierających środki na kosztowne rehabilitacje. Organizował Pan akcję dla pogorzelców. Dlaczego Pan to robi?

DS.: Sam nie wiem. Widocznie mam taką wrażliwość. Osobiście jestem tatą dwójki córek. Wiem jak ważne jest bezpieczeństwo i zdrowie, a także jak trudne chwile przeżywają rodziny, które tego komfortu nie mają. Pewnie dlatego jestem otwarty na ludzkie problemy i jak wiele innych osób staram się im wychodzić naprzeciw. Nie robię tego sam. Zawsze towarzyszą mi inni aktywni społecznie ludzie, których z tego miejsca serdecznie pozdrawiam, a tak naprawdę najczęściej to ja towarzyszę im, gdyż obowiązki zawodowe często eliminują mnie z roli głównego inicjatora.

Red.: Będzie Pan popierał ograniczenia prędkości? Na naszych ulicach pojazdy często poruszają się bardzo szybko.

DS.: No właśnie poruszają się bardzo szybko, pomimo istniejących ograniczeń. Zatem czy wprowadzenie kolejnych coś zmieni? Sam nie wiem, a też nie czuję się kompetentny do ferowania takich werdyktów. Od tego są odpowiednie służby. Wiem natomiast, że trzeba poprawić świadomość uczestników ruchu drogowego o zagrożeniach, jakie ich styl jazdy niesie dla innych pojazdów, a przede wszystkim dla pieszych. Wprowadzić być może regularny system kontroli prędkości, który obowiązuje w wielu krajach. Pamiętajmy jednak, że żaden system nie jest, przepraszam za wyrażenie, idiotoodporny. Jeśli to za mało, wszystko można zmienić odpowiednią infrastrukturą drogową, wymuszającą oczekiwane zachowania kierowców. Nigdy nie byłem zwolennikiem nadmiernej legislacji ograniczającej i zakazującej czegokolwiek. Jednak bezpieczeństwo jest najważniejsze. Tam gdzie jest to potrzebne i taki sygnał napłynie od mieszkańców, to oczywiście osobiście będę wnioskował o przegląd oznakowania na drogach wojewódzkich. Wiele znaków stoi od 20 lat, które dziś, jak się wydaje nie mają sensu. Jednak ograniczenia i zakazy zostawmy fachowcom i policji. To te służby znają się na tym najlepiej.

Red.: Faktycznie, zatem ani ograniczenia ani przejścia dla pieszych nie załatwią wszystkiego. Chodniki wzdłuż ruchliwych dróg nadal narażały będą ludzi na niebezpieczeństwo.

DS.: Oczywiście do tematu trzeba podchodzić kompleksowo. Infrastruktura musi być dostosowana do dzisiejszych czasów. Musi spełniać kryteria bezpieczeństwa, ale też potrzeby mieszkańców. Mieszkańcy muszą mieć szansę bezpiecznie, równym chodnikiem dotrzeć do celu, a tam gdzie jest potrzeba, ciąg pieszy musi być oddzielony niezbędnymi barierkami od drogi. Chodnik musi być dostosowany do jego zasadniczej funkcji, bezpieczeństwa ludzi, a także swobody poruszania się pieszego z użyciem wózków dziecięcych, czy też dla osób niepełnosprawnych. To są dla mnie sprawy najważniejsze.

Red.: Dziękuję za rozmowę.

eprasa.pl a5655fee68

Ogłoszenia drobne

NIERUCHOMOŚCI

- Sprzedam garaż murowany ul. Zamkowa. Tel. 607 289 885
- Wynajmę dwupokojowe mieszkanie, Żeromskiego, bezczynszowe, piwnica + komórka. Tel. 605 883 918
- Kupię mieszkanie 2 pokoje. Tel. 792 525 292
- Sprzedam mieszkanie o pow. 72,48m2, I piętro z ogródkiem . Wspólnota mieszkaniowa. Tel. 601 430 080
- Do wynajęcia mieszkanie dwupokojowe ul. Racibora, parter. Tel. 507 264 523
- Garaż do wynajęcia ul. Zamkowa. Tel. 607 289 885
- Do wynajęcia miejsca noclegowe dla 10 osób. Tel. 609 24 58 16
- Sprzedam działkę obręb Warnkowo 0,80 arów. 609 24 58 16
- **Sprzedam działkę ogrodową zabudowaną ul 3 Maja. tel 534 277 183**
- Mieszkanie do wynajęcia Warnkowo 6. Tel 607 289 286
- SPRZEDAM mieszkanie, 3 pokoje, II piętro, po remoncie, ul. Gryfitów, tel. 794 607 272
- Mieszkanie do wynajęcia 2 pokoje + kuchnia ul Zamkowa, niski czynsz. tel. 500 155 668
- 2 działki po 1200 m2 z wydanymi warunkami zabudowy w Błotnie. Tel. 604 390 356
- Wynajmę garaż z prądem ul. Bohaterów Warszawy 6 przy czereśniowym sadzie Tel 664523509
- Wynajmę domek jednorodzinny z podwórkiem tel. 607 083 845
- Wynajmę dom w zabudowie szeregowej 106 m2. tel. 608 853 710
- Sprzedam budynek usługowo biurowy w Karsku. tel 609 245 816
- Sprzedam budynek usługowo biurowy mieszkalny. tel 609 245 816
- Posiadam garaż do wynajęcia przy 15 lutego tel 604 344 943
- Sprzedam mieszkanie, Nowogard, ul. Racibora 2/7, tel. 531885 230
- Sprzedam działkę z warunkami zabudowy w miejscowości Krzywice. Tel. 607 290 083
- **Działki budowlane na sprzedaż (przy lesie w Węgorzach) z warunkami zabudowy . Tel. 608 01 39 95**
- Sprzedam mieszkanie 3 pokojowe, umeblowane, bezczynszowe, 4 piętro. Tel. 502 560 931
- **Sprzedam działkę budowlaną na Osiedlu Słonecznym, Nowogard z mediami. Atrakcyjna cena. Tel. 693 850 197**

MOTORYZACJA

- **Sprzedam Hundai i10 1,1, 2010, przebieg 119 tys. Km, ABS, klimatyzacja, wspomaganie, bez wkładu finansowego, tel. 603 852 270**
- Kupię toyotę c hr, 1-3 letnią. Tel. 503 991 804
- Skoda rok prod. 2003, cena 1000 zł, Olchowo 8. Tel. 725 470 304 do naprawy uszczelka pod głowicą.
- Sprzedam Suzuki SX4, 2009 r, 120 KM , poj. 1,6 dcm3, przebieg 168 tys. Cena 24 tys. zł do negocjacji, Stan idealny. tel 798 411 564
- Kupię VW Golfa z silnikiem 1.9 D. Tel. 600 811 404
- Nissan Kaskai 2011, 1.6 benzyna, zadbany, cena do negocjacji. Tel. 606 893 630
- Sprzedam samochód Volkswagen Sharan, 1998 rok, benzyna+gaz, poj. 2l. Tel. 795 970 408.
- Stare pojazdy kupię. tel. 600 182 682
- Skup samochodów całe, rozbite bez opłat do 1000 zł. Tel. 607 788 953
- Sprzedam CB Radio President Harry III, tel. 605 522 340
- Sprzedam różne cześci: mechaniczne, wnętrza, blacharskie, szyby, inne do do Cinquecento 703, 1993 r. w całości, tel. 605 522 340
- Sprzedam nowe części do Renault Laguna III: nakładka progowa 1 szt, końcówka drążka kierowniczego prawa, sworzeń wahacza, tel. 605 522 340

ROLNICTWO

- Sprzedam Agregat uprawowo-siewny firmy Stengstet 3 m. szer. Tel. 727 917 630
- Ładowarka przegubowa Komatsu WA90, Ursus C-4011, John Deere 2030, pług 3 skibowy obrotowy Lemken Opal 90 sprzedam. Tel. 887 926 800
- Sprzedam włókę do łąk. Tel. 781 932 918
- Sprzedam jajka i kury rosołowe. Tel. 665 267 797
- Ziemniaki jadalne i sadzeniaki „Gala" sprzedam. Tel. 605 559 169
- Sprzedam siano w belach , tel. 722 011 142
- Sprzedam dwa byczki bezrogowe. tel. 662 063 459
- Sprzedam dwie perliczki tel. 511 861 858
- Sprzedam obornik bydlęcy. tel. 692 125 122
- Sprzedam gęsi i kaczki bojlery. tel. 665 267 797
- **SPRZEDAM GOŁĘBIE PAWIKI. TEL. 512 482 344**
- **Wołowiec 40, sprzedaż miodu z własnej pasieki. Tel. 793 006 469**
- Sprzedam ziemniaki jadalne vineta, gala, jurek. Tel. 693 572 534
- Sprzedam prosiaki. Tel. 781 932 918.
- Sprzedam jabłka ekologiczne. od 10 do 16 tel. 913921896.
- Sprzedam ziemniaki jadalne Vineta i Lila. Wyszomierz 31. Tel. 882 701 593.
- Miód z własnej pasieki sprzedam z dostawą do domu. Tel. 698 360 272
- Koszenie łąk, mulczowanie, belowanie siana, słomy. tel. 608 013 995
- **Ziemniaki jadalne i paszowe sprzedam. Tel. 608 01 39 95**
- **Szkółka w Karsku poleca bardzo duży wybór drzew owocowych, róże pienne i krzaczaste, tuje szmaragd wysokość 70-80 cm 12 zł/sztukę. Tel. 606 106 142**
- Sprzedam słomę żytnią w kostkach. Tel. 608 791 487
- Orka pługiem obracalnym, talerzówka ciężka, siew agregatem. Tel. 608 01 39 95
- Sprzedam siano w kostkach i słomę. Tel. 782 036 086
- Sprzedam słomę w kostkach 795 911 886

USŁUGI

- **Kompleksowe wykończenia wnętrz. Tel. 725 671 890**
- Wykończenia wnętrz: malowanie, układanie płytek, szpachlowanie itd. Tel. 721 738 954.
- Wypełniam dokumenty do ZUS, na emerytury, renty i kapitał początkowy -tel 507 433 700
- Remonty, wykończenia mieszkań. Tel. 608 364 330.
- Transport. Tel. 600 182 682.
- Usługi brukarskie: podjazdy, tarasy, opaski, chodniki. Tel. 724 680 798.
- Bezpłatne protezy. Tel. 503 991 804
- Wywóz złomu i mebli. Tel. 600 182 682.
- Glazura, panele, malowanie. Tel. 515 381 952
- Kompleksowe remonty, wykończenie domów i mieszkań. TEL. 608 364 330
- Remonty kompleksowo. Tel. 798 346 425
- Fachowiec z doświadczeniem prac budowalnych, remonty wnętrz, elewacje, inne drobne prace. Proszę dzwonić. Tel. 792 013 091
- Remonty mieszkań, łazienki, ściany, sufity, glazura, terakota, tel. 531 898 404
- Usługi minikoparką. tel. 690 683 565
- Szpachlowanie bezpyłowe + malowanie. tel. 537 275 547
- **Remonty kompleksowo. 504 595 424**
- **Pompy ciepła. 504 595 424**
- **Usługi elektryczne. Tel. 607 729 933**
- **Rolety, plisy, moskitiery. Tel. 695 18 10 70**
- **Regulacja, naprawa, konserwacja okien i drzwi. Tel: 695 181 070**
- Stawianie budynków i wykończenie. tel. 531 800 833
- Usługi ogólnobudowlane, docieplanie budynków, malowanie, glazura, hydraulika, regipsy, adaptacja poddaszy. tel. 600 626 268
- Wykonuję budowy wiat, altan, tarasów drewnianych, podbitki dachowej, budowę i montaż ogrodzeń. Tel. 600 332 141
- Usługi budowlane, kompleksowe wykończenie wnętrz. Tel. 724 017 625
- Usługi glazurniczo-ogólnobudowlane. Ogólne wykańczanie wnętrz. tel. 537 275 547.
- Malowanie, szpachlowanie, remonty mieszkań w środku, na zewnątrz oraz stawianie budynków od podstaw. Tel. 531 800 833
- PRANIE-MAGIEL,PRANIE DYWANÓW, WYKŁADZIN, TAPICERKI MEBLOWEJ SAMOCHODOWEJ/ SKÓRZANEJ MATERIAŁOWEJ / POŚCIELI WEŁNIANEJ / LANOLINĄ/ SPRZĄTANIE: CZYSZCZENIE FUG.TEL.604 373 143 , 794 229 083.
- Pranie tapicerki meblowej oraz dywanów. Sprzątanie domów. ROMTIX wcześniej ROMTEX Tel. 668 15 15 16
- Usługi Fryzjerskie Męskie w domu klienta Sudomierski. Tel. 734 075 328, 91 39 22 063
- Usługi hydrauliczne, ogrzewanie podłogowe, grzejnikowe, woda zimna i ciepła, kanalizacja. Tel. 600 62 62 68
- Wykończenia wnętrz, panele, malowanie, szpachlowanie, wykończenia pod klucz. Tel. 697 674 628
- Wykończenia wnętrz, usługi ogólnobudowlane, mieszkania pod klucz. Tel. 695 530 256
- Kompleksowe remonty i wykończenia wnętrz, glazurnictwo. Tel. 798 523 288
- Remont na każdą kieszeń. Tel. 609 715 839
- Naprawa RTV Sawicki. 888 330 606
- Firma budowlana z wieloletnią działalnością przyjmie zlecenie na budowę domów od podstaw, przekładek dachów.. Tel. 607 137 081;
- Transport, przeprowadzki, opróżnienie mieszkań, piwnic, gratów. Tel 668 343 638
- AGENCJA REKLAMOWA VIZART, oprawianie prac w 2 minuty, bindowanie, wydruki, ksero, laminowanie, Nowogard ul. 700 lecia 15 (nad sklepem zielarskim) Tel. 605 522 340
- Tłumaczenia dokumentów, różne języki, przysięgłe, zwykłe, specjalistyczne, ul. 700 Lecia 15, 72-200 Nowogard, tel. 605 522 340
- Wyburzamy, budujemy i remontujemy. 668 343 638

PRACA

- Opiekunka z długoletnim doświadczeniem poszukuje pracy. Tel. 887 78 77 99
- Szukam pracy jako kierowca kat. C+E, doświadczenie na wywrotkach. tel. 695 906 759
- Szukam opiekunki do starszej osoby. Tel. 603 997 648
- Zatrudnię na stałe w ogrodzie. Tel. 509 411 799.
- Zatrudnię pracownika produkcji. Tel. 601 854 000
- Zatrudnię pracownika z doświadczeniem na budowę. tel. 606 449 702
- Szukam pracy jako kierowca kat. B, C+E, doświadczenie na wywrotkach i HDS. tel. 697 730 821
- Przyjmę do pracy panią do sprzątania klatek schodowych, tel. 506 152 414
- Zaopiekuję się małym dzieckiem. Tel. 664 696 177
- Zatrudnię elektryków. Stawka 25-30 zł netto. tel. 606 824 461
- Prace elektryczne 607 729 933
- Do dociepleń z doświadczeniem i do pomocy, umowa o pracę. Tel. 782 860 130
- Zatrudnię stolarza lub pomocnika stolarza do przyuczenia. Tel. 603 366 286

INNE

- Używane rowery sprzedam. Tel. 512 621 063
- Oddam dwie suczki posokowiec bawarski. Tel. 781 744 340
- Sprzedam kompletne umundurowanie rozmiar XS i kurtka rozmiar S, do klasy policyjnej (mundurowej), nowy, tel. 605 522 340,
- Kupię cegłę czerwoną poniemiecką. Tel. 695 780 299
- Sprzedam dwa fotele i kanapę, kołdrę z pierza. Tel. 725 101 354
- Przyjmę meble kuchenne : szafkę ze zlewem, szafki, stół, krzesła. Tel. 783 275 047
- Starocie kupię. Tel. 600 182 682.
- Łóżko masujące Ceragem – Sprzedam. Łóżko zapewnia odprężenie, poprawia samopoczucie, krążenie krwi, trwale eliminuje bóle kręgosłupa, usuwa toksyny z organizmu. Posiada certyfikat medyczny. Cena 1500 zł. tel. 508 211 575
- Sprzedam drewno kominkowe. tel. 514 740 538
- Sprzedam dwa nowe grzejniki. 160X286. Kolor szary. Cena za dwie sztuki 1000 zł. Tel. 668 443 352.
- Sprzedam szafki, tapczaniki, stół, prawie nowe. Tel. 609 24 58 16
- Oddam drewno za jego wycięcie. Tel. 784 417 612
- Sprzedam drewno opałowe gałęziówka, bukowe, olchowe, brzozowe. Tel. 665 544 518
- Sprzedam opał buk, dąb, mieszane, łupane lub w klockach. Tel. 665 544 518
- PRZYJME PALETY DREWNIANE, USZKODZONE, CALE. SZYBKI ODBIOR. TEL. 605 522 340.
- Drewno, bukowe, dębowe, pocięte, porąbane. Tel. 603 353 789
- Sprzedam drewno opałowe. 667 788 820
- Sprzedaż siatek ogrodzeniowych leśnych, paneli ogrodzeniowych, słupków. Tel. 721 668 245
- sprzedam kuchenkę mikrofalową srebrną, sterowanie elektroniczne, tel. 605 522 340
- Sprzedam dywan Kolibri Pantera 160*200 cm, tel. 605 522 340
- Sprzedam roboty kuchenny Szef Kuchni, nowy, tel. 605 522 340
- Sprzedam panel prysznicowy aluminiowy Corsan, tel. 605 522 340
- Sprzedam radio CB President Johny II + antena President, tel. 605 522 340
- Sprzedam drzewo opałowe tel. 889 354 058
- Do wynajęcia zagęszczarka – 400 kg. 790 285 382

USŁUGI
elektryczne
i remontowo-budowlane
Tel. 453 456 123

AGRO TRANS Sp. z o.o. w Osowie
zatrudni kierowców kat C+E
tel. 502 671 607

Podologia, pedicure
Możliwy dojazd do domu
Tel. 512 467 445

Rozwiązanie krzyżówki dla dorosłych: Kto poniża sam jest niski

Maria Kloch, Emilia Bąk, Elżbieta Antolak, Beata Gruszczyńska, Tadeusz Łukaszewicz, Marzanna Kur, Jan Mazurek, Henryk Poncak, Szymon Rybarczyk, Halina Majka, Weronika Brzezińska, Małgorzata Woźniak, Krystyna Libor-Sokołowska, Mariusz Maszyna, Grażyna Pińkowska, Kamila Zawierucha, Cecylia Furmańczyk, Magdalena Skowrońska, Halina Stefańska

Zwycięzcy prenumeraty: Halina Stefańska, Beata Gruszczyńska

GAZETY dla zwycięzców losowania do odebrania w redakcji, ul. Boh. Warszawy 7a

eprasa.pl a5655fee68

KRZYŻÓWKA

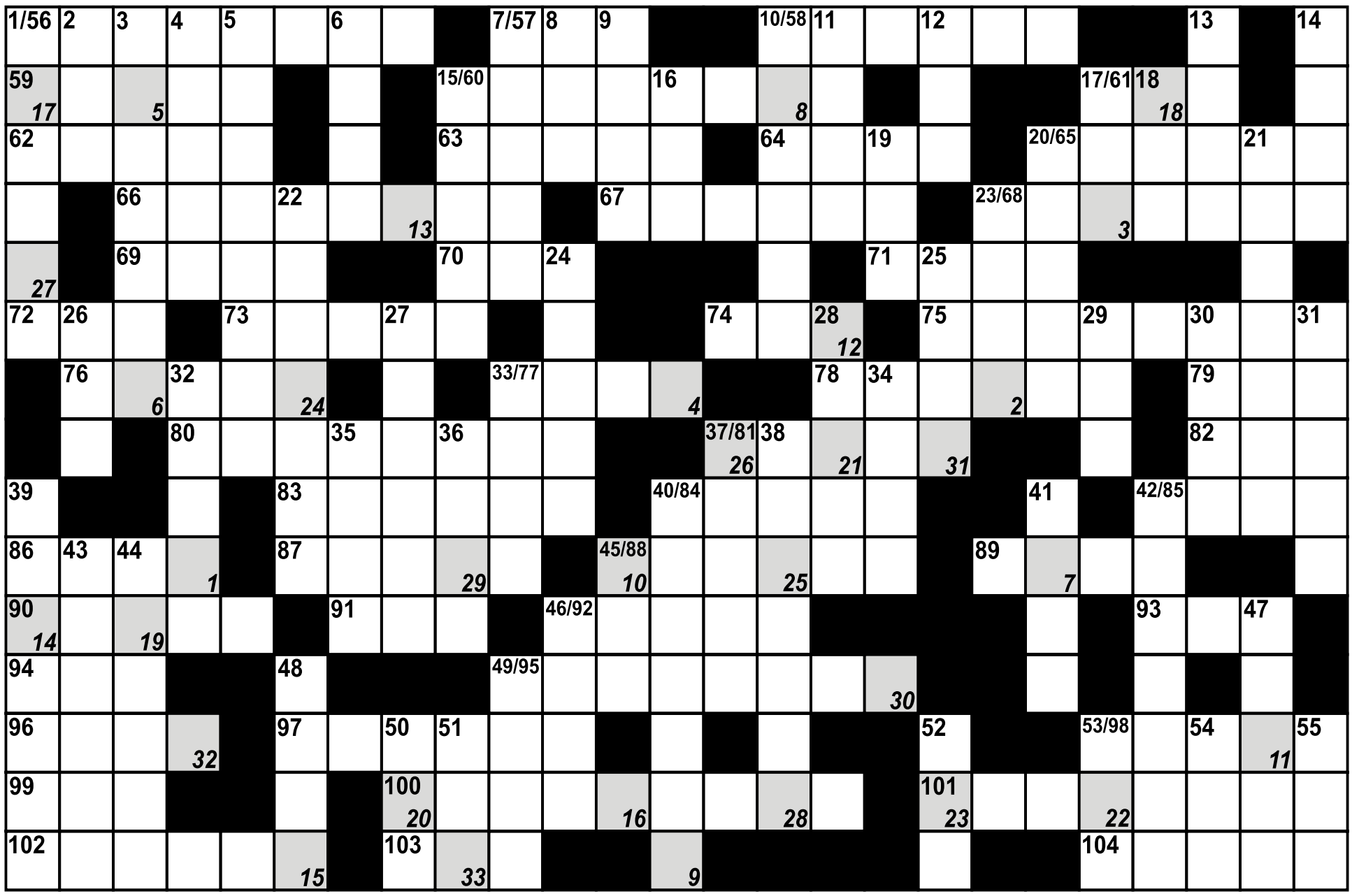

1	2	3	4	5	6	7	8	9	10	11	12	13	14	15	16	17	18	19	20	21	22	23	24	25	26	27	28	29	30	31	32	33

Pionowo:
1. stolica Algierii
2. belka do zwisów
3. wzrost napięcia akcji w dramacie
4. miasto w Huang Ho
5. wzmaga syntezę białek
6. duże małżeńskie
7. żołnierz lekkiej jazdy
8. ... siwo, zimny prąd na Pacyfiku
9. wypływa z wulkanu
10. stolica Turyngii
11. ozdobione firaną
12. zabawa na ... dwa
13. nordycki praolbrzym
14. pula w grze w karty
15. kreska na narzędziu pomiarowym
16. potrzask na ptaki
17. „śliwka" na czole
18. australijski nielot
19. ischias
20. w nich slajdy
21. przysiady w takt muzyki
22. niezgrabny powóz
23. typ krateru wulkanicznego
24. żołnierska skarpeta
25. osobliwość, cudo
26. w piosence jej nie wypada
27. ze szczypiorem
28. baśniowy skarbiec 40 rozbójników
29. zawsze zielone drzewo
30. stan w USA
31. stolica Arabii Saudyjskiej
32. dekonspiracja
33. druga wyspa Japonii
34. założyciel stowarzyszenia Oratorianów
35. strome wybrzeże morskie
36. Przesmyk Koryncki
37. Akira, odtwórca jednej z głównych ról w filmie „Ran"
38. mizerak, chudziak
39. miasto w stanie Nowy Jork
40. dacza na lato
41. wieczorem w oborze
42. plastikowe auto
43. źrebak z polskiego serialu
44. urządzenie, przyrząd
45. kation lub anion
46. smaczne jabłko
47. prowincja i miasto w środkowych Włoszech
48. konfederacja, liga
49. siostra syna
50. „... - floresy"
51. napój marynarzy
52. konkurent „Ariela"
53. brak rozumu, bzik
54. dolna część pieca hutniczego
55. ... „King" Cole.

Poziomo:
56. z pieca spadło
57. samochód na lince
58. dawny dworzec
59. słynny włamywacz, mistrz charakteryzacji
60. „... Wania" Czechowa
61. część seta w tenisie
62. mniejsza od powiatu
63. ekshaustor
64. pudełko u pasa Japończyka
65. gatunek rumianku
66. drażetka
67. Nikołaj P., ros. reżyser i scenograf
68. wielkanocne ciasto
69. bawół z Celebesu
70. samochód z Rumunii
71. ... Mickiewicz
72. ... dwa, trzy
73. pospolita bylina o żółtych kwiatach
74. sztuka po łacinie
75. awanturnik
76. pokonał Goliata
77. grupa sędziów
78. wyspa w atolu Bikini
79. pas przy kimonie
80. sejf
81. miasto na Żuławach
82. lądowy stawonóg
83. kreza
84. kompozytor „Wesołej wdówki"
85. 100 paise
86. daszek
87. Arvo (ur.1932), fin. działacz komunistyczny
88. Przybora ze znanego kabaretu
89. mózgu lub słoneczny
90. bywa z bronią w ręku
91. rodzaj sklepu
92. najstarszy syn Ludwika I Pobożnego
93. masyw na Saharze
94. tafle lodu
95. Maurenn, amer.tenisistka, 3-krotna mistrzyni Wimbledonu
96. Irlandia
97. leń, próżniak
98. miasto w Niemczech (Nadrenia pn.- Westfalia) w Zagłębiu Ruhry
99. kwasy w komórce
100. rodzaj grzyba
101. grzybki w occie
102. konny pododdział Kozaków
103. ... Sumac, piosenkarka
104. między parami a trójką w pokerze.

PODPOWIEDŹ: HAGEN, LNICZ, MAAR, RIETI, WEIMAR, WOKSAL.

KUPON

Imię i nazwisko ..... tel. .....

ROZWIĄZANIE .....

Kupon wraz z rozwiązaniem należy dostarczyć do redakcji. Spośród nadesłanych kuponów zostanie wylosowana nagroda ufundowana przez Wydawnictwo.

eprasa.pl a5655fee68

Tworzymy Razem przed Wielkanocą

Przyjemne z pożytecznym

W sobotę, 23 marca br. w samo południe w Miejskiej Biblioteki Publicznej w Nowogardzie odbyło się uroczyste zakończenie projektu „Przyjemne z pożytecznym" realizowanego przez Stowarzyszenie Tworzymy Razem.

Najpierw udział w projekcie mogły wziąć udział panie ze Stowarzyszenia Lila-Róż. W siedzibie organizacji mieszczącej się przy budynku szpitala, jeszcze w lutym br. uczestniczki stanęły przed zadaniem własnoręcznego wykonania ozdób związanych z nadchodzącym czasem Wielkiej Nocy.

Z kolei już w marcu wykazać się mogli uczestnicy zajęć ze Stowarzyszenia dla Osób z Niepełnosprawnością „Serduszko". Tutaj również zadanie powstały nie tylko nasycone barwami obrazki, ozdobne jajka, ale nawet okazjonalne kubki które mogą być z powodzeniem wykorzystane nie jako wystawowy eksponat, ale w trakcie każdego dnia.

Co ważne w ramach organizacji przedsięwzięcia finansowanego z programu Społecznik nie tylko zakupiono materiały dzięki którym możliwe było przeprowadzenie zajęć plastycznych. Obie organizacje wzbogaciły się również w sprzęt niezbędny w procesie rehabilitacji.

Wszystkie prace, które uczestnicy wykonali w trakcie zajęć można było obejrzeć w sobotę, 23 marca br. Na miejscu dyrektor Biblioteki Aneta Wyszoszyńska, a przede wszystkim organizatorki przedsięwzięcia ze Stowarzyszenia Tworzymy Razem.

Jak wskazywała prezes Danuta Dawidowska, przeprowadzenie zajęć miało za zadanie ociągnąć uczestników od codzienności i wprowadzić nieco kolorów, barw i radości a wszystko to w trakcie kreatywnych zajęć plastycznych. Tak samo członkinie Tworzymy Razem Agata Pełechaty oraz Sylwia Godowska opowiedziały o samym procesie tworzenia okazjonalnych form plastycznych. Takie warsztaty są niepowtarzalne. To co wyróżniało uczestników spotkań to jak zapewniano przede wszystkim ogromna wrażliwość na kolor i strukturę.

Jak zaznaczyły przedstawicielki dwóch stowarzyszeń, na rzecz których prowadzone były działania projektowe, czyli panie Maria Górecka oraz Dorota Banach, zajęcia plastyczne niewątpliwe wypełniły swoje zadanie, widząc zadowolenia na twarzach uczestników, jednocześnie licząc, że do podobnej inicjatywy dojdzie raz jeszcze za jakiś czas.

psa

Podsumowanie projektu to przede wszystkim wystawa prac uczestników i spotkanie z organizatorkami

REKLAMA

USŁUGI BUDOWLANE
PIT-BUD
Piotr Kudliński
- docieplenia
- murowanie
- prace glazurnicze
- usługi elektryczne
- klimatyzacje
- kompleksowe wykończenia budynków

Tel. 609 309 048

Ogłoszenia w gazecie
karolinasb@djmedia.pl
Tel. 506 638 789

Zatrudnię opiekunkę
(może być z Ukrainy)
do starszej Pani.
TEL. 509 411 799

REKLAMA

ZAWIADOMIENIE
Grupa AA Mieszko
ZAPRASZA
do Klubu Abstynenta "Hania"
ul. Zamkowa 13
Mityngi:
Wtorek 9.00,
Niedziela 15.00

Tłumaczenia Pisemne Dokumentów
Różne Języki
Przysięgłe - Zwykłe - Specjalistyczne
ul. 700 Lecia 15, NOWOGARD
Tel. 605 522 340

Zatrudnię kierowce kat.B
kurier rejon Nowogard
Atrakcyjne warunki finansowe
Tel: 505-122-032

Przyjmę pomocnika montażystę mebli i kierowcę dostawcę z prawem jazdy kat. B
zarobki 5500-8000 zł na rękę
wyjazdy za granicę z noclegiem
tel. 781 060 250

Unieważniamy kredyty frankowe (CHF)
Odzyskujemy nadpłacony kapitał
Darmowa analiza umowy kredytowej
Zadzwoń:
503617739 519831493

GABINET ORTOPEDYCZNY
lek. med. Mariusz Piwowarski
specjalist ortopedii i traumatologii narządu ruchu
Tel. 600 397 039 • Przyjmuje wtorki po godz. 16.00
ul. Boh. Warszawy 4b • 72-200 Nowogard

USŁUGI ŁADOWARKĄ
ŁYŻKA I WIDŁY
rozładunek i załadunek palet i towarów sypkich
tel. 787 809 825

Zapraszam na szeroki zakres MASAŻY
do gabinetu przy ul. Boh. Warszawy 5.
Pierwszy masaż w promocyjnej cenie.
Tel. 603 281 052

PŁYTKI CHRO-BUD
TEL. 603 804 259
KOMPLEKSOWE REMONTY ŁAZIENEK
WYKOŃCZENIA WNĘTRZ
HYDRAULIKA - ELEKTRYKA

POLSKI WĘGIEL
UWZGLĘDNIAMY KARTY SENIORA I DUŻEJ RODZINY
WĘGIEL - KOKS - EKOGROSZEK - PELET
luzem i workowany)
WYSOKA JAKOŚĆ TRANSPORT
PPHU „ELS"
SKŁAD OPAŁU
NOWOGARD, UL. BOH. WARSZAWY 34
TEL. 91 39 20 821, KOM. 512 335 114

WARSZTAT SAMOCHODOWY
Profesjonalna naprawa od A do Z
OSOBOWE i BUSY
ŚCIEŻKA DIAGNOSTYCZNA
serwisy okresowe • klimatyzacja
wymiana opon • wymiana rozrządów
diagnostyka komputerowa
SZYBY SAMOCHODOWE
ul. NADTOROWA 12 • Nowogard
tel. 91 39 27 101 • kom. 601 860 716 • 601 897 368

eprasa.pl a5655fee68

Przedsiębiorstwo
Usług Wodnych i Sanitarnych sp. z o.o.
ul. 3 Maja 14/2, 72-200 Nowogard
tel. 91 392 07 11, 91 392 07 17

Zaopatrzenie w wodę i odbiór ścieków

Badania wody i ścieków

Wywóz nieczystości ciekłych

Czyszczenie i udrażnianie kanalizacji wraz z wywozem osadów ściekowych

Roboty inżynieryjno-budowlane

91 392 07 11 wew.101,102

POGOTOWIE WODNO-KANALIZACYJNE - 994

Kompletna usługa sprzętu komputerowego

1. czyszczenie kompletne skrzynki komputerowej
2. porządkowanie okablowania wewnątrz komputera
3. Deinstalacja systemu Windows wraz ze sterownikami całego komputera
4. Diagnoza Komputerowa
5. Wymiana past termoprzewodzących na procesorach i kartach graficznych
6. Składanie od zera komputerów do gier bądź prac biurowych
7. Wymiana podzespołów komputerowych
8. Doradztwo odnośnie całego sprzętu komputerowego w przypadku np. złożenie nowego komputera w rozsądnej cenie
9. Dojazd do klienta
10. 100% Satysfakcji

To samo tyczy się również laptopów

W razie pytań proszę o kontakt
kom: **786 873 311**
mail: **kamiliwan6@gmail.com**

ROZKŁAD JAZDY BUSÓW

ROZKŁAD JAZDY BUSY ADAM FEDEŃCZAK 09.11.2023

NOWOGARD-GOLENIÓW-SZCZECIN
05:15D 5:50D 06:17D 08:00E 08:35D 09:15D 10:05D 12:05E 12:40D 13:20D 14:18D 16:15E,7

SZCZECIN-GOLENIÓW-NOWOGARD
06:35D 07:30D 08:00D 09:30E 10:35D 11:40D 12:25D 13:45E 14:50D 15:10D 16:05D 18:00E7

NOWOGARD-RESKO
06:30S 15:10E 15:30S 19:18E,7

NOWOGARD 6:35D - **RADOWO** 7:01D - **ŁOBEZ**

ŁOBEZ -15:25D **RADOWO** 16:08 D - **NOWOGARD**

STARGARD-NOWOGARD
09:00D 12:30D 14:55D

NOWOGARD-STARGARD
06:50D 11:00D 13:40D

D- BUSY KURSUJĄ OD PONIEDZIAŁKU DO PIĄTKU OPRÓCZ ŚWIAT
E- BUSY KURSUJ OD PONIEDZIAŁKU DO SOBOTY
7-BUSY KURSUJĄ OD PONIEDZIAŁKU DO NIEDZIELI
S-KURSUJE W DNI NAUKI SZKOLNEJ

Rozkłady Przewozy Osobowe
Magdalena i Tomasz Fedeńczak

Nowogard- Szczecin 7:10, 11:15, 15:05
Szczecin-Nowogard 9:10, 13:15, 17:10
Nowogard-Stargard 5:20, 6:00, 6:35, 8:10
Stargard-Nowogard 15:20, 15:55, 17:20

PRZEWÓZ OSÓB - ROMAN BIŃCZYK

Nowogard-Dobra Now.-Łobez 7.40
Łobez-Dobra Now.-Nowogard 11.35

Rozkład jazdy PKP

NOWOGARD

10 XII 2023 – 9 III 2024

Dodatkowe informacje o pociągach znajdują się na szczegółowym rozkładzie jazdy „Odjazdy".

Aktualizacja wg stanu na 1 XII 2023

Kierunek *Direction*	Odjazdy *Departures*
Gryfice	PR-R 2 6:32 1); PR-R 7:40 2); PR-R 2 7:40 3); PR-R 10:28 4); PR-R 2 10:28 5); PR-R 12:11 6); PR-R 2 12:11 7); PR-R 13:17 8); PR-R 2 13:17 9); PR-R 2 14:24 10); PR-R 15:43 6); PR-R 2 15:43 7); PR-R 17:23 11); PR-R 2 17:23 12); PR-R 19:54 6); PR-R 2 19:54 7); PR-R 21:40 13); PR-R 22:09 14); PR-R 2 22:09 15); PR-R 23:04 16); PR-R 2 23:04 17)
Kołobrzeg	PR-R 2 6:32 1); PR-R 7:40 2); PR-R 2 7:40 3); PR-R 10:28 4); PR-R 2 10:28 5); PR-R 12:11 6); PR-R 2 12:11 7); PR-R 13:17 8); PR-R 2 13:17 9); PR-R 15:43 6); PR-R 2 15:43 7); PR-R 17:23 11); PR-R 2 17:23 12); PR-R 19:54 6); PR-R 2 19:54 7); PR-R 21:40 13); PR-R 22:09 14); PR-R 2 22:09 15); PR-R 23:04 16); PR-R 2 23:04 17)
Koszalin	PR-R 7:40 2); PR-R 2 7:40 3); PR-R 12:11 18); PR-R 2 12:11 19); PR-R 15:43 6); PR-R 2 15:43 7)
Port Lotniczy Szczecin Goleniów	PR-R 9:19 6); PR-R 2 9:19 7); PR-R 13:16 20); PR-R 1 13:16 21); PR-R 15:01 8); PR-R 2 15:01 22); PR-R 20:36 6); PR-R 2 20:36 7)
Słupsk	PR-R 12:11 18); PR-R 2 12:11 19)
Szczecin Dąbie	PR-R 1 4:05 1); PR-R 5:27 2); PR-R 2 5:27 3); PR-R 7:39 6); PR-R 1 7:39 7); PR-R 9:19 6); PR-R 2 9:19 7); PR-R 11:03 2); PR-R 2 11:03 3); PR-R 13:16 20); PR-R 1 13:16 21); PR-R 15:01 8); PR-R 2 15:01 22); PR-R 1 15:44 10); PR-R 17:22 6); PR-R 1 17:22 7); PR-R 18:12 23); PR-R 2 18:12 24); PR-R 1 18:31 10); PR-R 20:36 6); PR-R 2 20:36 7)
Szczecin Główny	PR-R 1 4:05 1); PR-R 5:27 2); PR-R 2 5:27 3); PR-R 7:39 6); PR-R 1 7:39 7); PR-R 9:19 6); PR-R 2 9:19 7); PR-R 11:03 2); PR-R 2 11:03 3); PR-R 13:16 20); PR-R 1 13:16 21); PR-R 15:01 8); PR-R 2 15:01 22); PR-R 1 15:44 10); PR-R 17:22 6); PR-R 1 17:22 7); PR-R 18:12 23); PR-R 2 18:12 24); PR-R 1 18:31 10); PR-R 20:36 6); PR-R 2 20:36 7)

objaśnienia skrótów / abbreviations
1) kursuje 11-22 XII ①-⑤; 2 I-8 III ①-⑤;
2) kursuje 2 I-9 III ①-⑥ ∅ 6 I;
3) kursuje 11-23 XII ①-⑥; 27-30 XII;
4) kursuje 6 I-9 III ⑥⑦;
5) kursuje 10-24 XII ⑥⑦; 25-26 XII; 30 XII-1 I;
6) kursuje 2 I-9 III;
7) kursuje 10 XII-1 I;
8) kursuje 2 I-8 III ①-⑤⑦;
9) kursuje 10-31 XII ①-⑤⑦ ∅ 25-26 XII;
10) kursuje 20-22 XII; 1 I;
11) kursuje 2 I-8 III ①-⑤;
12) kursuje 11-22 XII ①-⑤; 27-29 XII;
13) kursuje 8 I-9 III;
14) kursuje 1-7 I;
15) kursuje 10-30 XII ∅ 24-25 XII;
16) kursuje 5 I-8 III ⑤;
17) kursuje 15-29 XII ⑤;
18) kursuje 2 I-9 III ①-⑥;
19) kursuje 11 XII-1 I ①-⑥;
20) kursuje 2 I-9 III ∅ 6 I;
21) kursuje 10-24 XII; 27-31 XII;
22) kursuje 10-29 XII ∅ 16 XII, 23-26 XII;
23) kursuje 7 I-3 III ⑦;
24) kursuje 10 XII; 17 XII; 1 I;
∅ oprócz / except / окрім
① w poniedziałki / Mondays / по понеділках
⑤ w piątki / Fridays / по п'ятницях
⑥ w soboty / Saturdays / по суботах
⑦ w niedziele / Sundays / по неділях

Numery alarmowe

Policja	- 997, 112
Policja Nowogard	- 91 57 92 316
Straż pożarna	- 998
Straż Pożarna Nowogard	- 91 39 20 118
Pogotowie ratunkowe	- 999
Stacja Pogotowia Ratunkowego w Nowogardzie	- 91 43 26 103
Pogotowie gazowe	- 992
Pogotowie energetyczne	- 991
Pogotowie wodn.-kanal. (PUWiS)	- 91 392 07 11; 994
Nocna i Świąteczna Opieka Zdrowotna	- 91 39 78 430; 609 361 999; 665 283 928

Przychodnie - poradnie

Szpital - centrala	- 91 392 13 56
Praxis - SZOZ	- 91 392 07 87
Praxis - Centrum okulistyczno-optyczne	- 91 39 27 272
POZ Przychodnia przyszpitalna	- 91 392 18 00; 91 392 18 06
Medyk	- 91 392 29 21
PRAXIS 2 - M. Drobińska	- 91 392 59 43
NZOZ "Sanus"	- 91 392 69 60
NZOZ "Pro-med"	- 91 392 67 40
NZOZ "Leks"	- 91 392 25 25
	- 91 392 68 25
NZOZ "Baby-med"	- 91 885 44 25
Mardent - gabinety lekarskie	- 91 392 26 33

Rozkład jazdy komunikacji miejskiej

OS. BEMA – UL. KOŚCIUSZKI 36 - UL. RADOSŁAWA

LP	Dworce i przystanki	TAM	TAM	TAM	TAM	TAM	TAM	TAM	TAM	TAM	TAM	TAM
		E, F	E, F	E, F	E, F	E, F	E, F	E, F	E, F	D	D	D
1	**Osiedle Bema**	5:30	6:05	7:00	8:05	11:15	12:20	13:30	14:55	15:55	16:55	17:45
2	ul. Bema 1	5:31	6:07	7:02	8:07	11:17	12:22	13:32	14:57	15:57	16:57	17:47
3	ul. Armii Krajowej 17	5:33	6:09	7:04	8:09	11:19	12:24	13:34	14:59	15:59	16:59	17:49
4	ul. Kościuszki 36	5:34	6:11	7:06	8:11	11:21	12:26	13:36	15:01	16:01	17:01	17:51
5	ul. Romualda Traugutta	5:36	6:12	7:07	8:12	11:22	12:27	13:37	15:02	16:02	17:02	17:52
6	ul. Wojska Polskiego 4	5:37	6:13	7:08	8:13	11:23	12:28	13:38	15:03	16:03	17:03	17:53
7	ul. Kościelna	5:38	6:14	7:09	8:14	11:24	12:29	13:39	15:04	16:04	17:04	17:54
8	**Dworzec PKS**	5:40	6:17	7:12	8:17	11:27	12:32	13:42	15:07	16:07	17:07	17:57
9	ul. 3 Maja	<	<	7:14	8:19	<	12:34	<	<	16:09	<	<
10	ul. Bankowa	5:41	6:18	7:16	8:21	11:28	12:36	13:43	15:08	16:11	17:08	17:58
11	ul. 15 Lutego	5:42	6:20	7:18	8:23	11:30	12:38	13:45	15:10	16:13	17:10	18:00
12	ul. Żeromskiego SP2	5:43	6:21	7:19	8:24	11:31	12:39	13:46	15:11	16:14	17:11	18:01
13	ul. Poniatowskiego	<	6:23	<	<	<	12:41	13:48	15:13	16:16	17:13	<
14	ul. Żeromskiego	5:44	6:24	7:20	8:25	11:32	12:42	13:49	15:14	16:17	17:14	18:02
15	ul. Boh. Warszawy „Szkoła"	5:45	6:25	7:21	8:26	11:33	12:43	13:50	15:15	16:18	17:15	18:03
16	ul. Boh. Warszawy „POM"	5:46	6:26	7:22	8:27	11:34	12:44	13:51	15:16	16:19	17:16	18:04
17	**ul. Radosława**	5:47	6:27	7:23	8:28	11:35	12:45	13:52	15:17	16:20	17:17	18:05

UL. RADOSŁAWA – UL. KOŚCIUSZKI 36 – OS. BEMA

LP	Dworce i przystanki	POW	POW	POW	POW	POW	POW	POW	POW	POW	POW	POW
		E, F	E, F	E, F	E, F	E, F	E, F	E, F	E, F	D	D	D
1	**ul. Radosława**	5:47	6:30	7:27	8:33	11:50	12:50	14:30	15:25	16:25	17:25	18:05
2	ul.Boh.Warszawy „GS"	5:48	6:31	7:28	8:34	11:51	12:51	14:31	15:26	16:26	17:26	18:06
3	ul.Boh.Warszawy „ZS ORLIK"	<	<	7:30	8:36	<	12:53	<	<	<	<	<
4	ul. Boh. Warszawy 7	5:50	6:33	7:32	8:38	11:53	12:55	14:33	15:28	16:28	17:28	18:08
5	ul. Poniatowskiego	<	6:36	7:35	8:41	11:56	12:58	<	15:31	16:31	17:31	<
6	ul. 700 Lecia	5:51	6:38	7:37	8:43	11:58	13:00	14:34	15:33	16:33	17:33	18:09
7	ul. 5-go Marca	5:53	6:40	7:39	8:45	12:00	13:02	14:36	15:35	16:35	17:35	18:11
8	ul. Kościuszki 36	5:55	6:42	7:41	8:47	12:02	13:04	14:38	15:37	16:37	17:37	18:13
9	ul. Romualda Traugutta	5:56	6:43	7:42	8:48	12:03	13:05	14:39	15:38	16:38	17:38	18:14
10	ul. Wojska Polskiego 4	5:57	6:44	7:43	8:49	12:04	13:06	14:40	15:39	16:39	17:39	18:15
11	ul. Armii Krajowej 46	5:58	6:45	7:44	8:50	12:05	13:07	14:41	15:40	16:40	17:40	18:16
12	ul. Armii Krajowej 29	5:59	6:46	7:45	8:51	12:06	13:08	14:42	15:41	16:41	17:41	18:17
13	ul. Bema 9	6:00	6:47	7:46	8:52	12:07	13:09	14:43	15:42	16:42	17:42	18:18
14	**Osiedle Bema**	6:02	6:49	7:48	8:54	12:09	13:11	14:45	15:44	16:44	17:44	18:20

OS. BEMA - UL. KOŚCIUSZKI 36 - DWORZEC PKS

LP	Dworce i przystanki	TAM
		E, F
1	**Osiedle Bema**	8:59
2	ul. Bema 1	9:00
3	ul. Armii Krajowej 17	9:02
4	ul. Kościuszki 36	9:03
5	ul. Romualda Traugu	9:05
6	ul. Wojska Polskiego	9:06
7	ul. Kościelna	9:07
8	**Dworzec PKS**	9:09

DWORZEC PKS - UL. WOJ. POLSKIEGO 4 - OS. BEMA

LP	Dworce i przystanki	TAM
		E, F
1	**Dworzec PKS**	10:50
2	ul. 3 Maja	10:52
3	ul. Bankowa	10:54
4	ul. 5-go Marca	10:56
5	ul. Kościuszki 36	10:58
6	ul. Romualda Traugutta	10:59
7	ul. Wojska Polskiego 4	11:00
8	ul. Armii Krajowej 46	11:01
9	ul. Armii Krajowej 29	11:02
10	ul. Bema 9	11:03
11	**Osiedle Bema**	11:05

OBJAŚNIENIA:

D - kursuje od poniedziałku do piątku oprócz świąt
E - kursuje od poniedziałku do soboty oprócz świąt
F - kursuje dnia 1 listopada i 24 grudnia
< - nie zatrzymuje się

Dziennik Nowogardzki ukazuje się we wtorki i piątki na terenie gmin: Nowogard, Osina. Redakcja: Przemysław Saja *redaktor naczelny* - ***tel. 501 294 118***, **Piotr Słomski, Paweł Słomski** *redaktor techniczny*
Adres redakcji: 72-200 Nowogard, ul. Boh. Warszawy 7A, Tel. 91 392 21 65, Tel. /fax 91 392 50 87; e-mail: dziennik@dzienniknowogardzki.pl. Wydawca: DJ Media sp. z o.o. *Redakcja nie odpowiada za treść reklam i ogłoszeń, zastrzega sobie prawo adiustacji tekstów.*

eprasa.pl a5655fee68

ISSN 1897-2640

REKLAMA
karolinasb@djmedia.pl
Tel. 506 638 789

TERMINEX
Bo dom to wszystko
PON - PT 10-18 SOB 10-14
MEBLE OD RĘKI
DOSTAWA DO DOMU
MEBLE NA WYMIAR
SALON MEBLOWY
NOWOGARD
UL. 15-LUTEGO 9B
DUŻY WYBÓR OŚWIETLENIA
DYWANÓW I TAPET
91 39 20 882
www.terminex-meble.pl

Koalicja Obywatelska

MÓJ PROGRAM

Od urodzenia związany z powiatem łobeskim jako dyrygent, nauczyciel, animator kultury, manager oraz instruktor. Moją życiową pasją jest muzyka co widać w 50letnim działaniu w zachodniopomorskich orkiestrach dętych. Rozwój kultury na Pomorzu Zachodnim jest jednym z najważniejszych celów mojej działalności.

Jako osoba zaangażowana w aktywizację lokalnej społeczności, już od 29 lat z sukcesami pełnię funkcję Dyrektora Łobeskiego Domu Kultury. Aktywnie realizując wiele projektów kulturalnych, zarówno w ramach partnerstwa krajowego, jak i międzynarodowego. Dzięki mojej pasji i zaangażowaniu w Łobzie odbywały się międzynarodowe konferencje naukowe, a ja stałem się kronikarzem życia muzycznego w powiecie, za co wielokrotnie zostałem nagrodzony m.in. nagrodą Ministra Kultury w kategorii Animator Kultury

Swoim doświadczeniem muzycznym dzielę się z młodzieżą już od 16 lat, będąc Dyrygentem Młodzieżowej Łobeskiej Orkiestry Dętej, a także pełniąc rolę jurora na międzynarodowych festiwalach i konkursach.

Będąc mieszkańcem powiatu łobeskiego wiem, jak ważne jest zwrócenie szczególnej uwagi na rozwój lokalnej kultury i jej dostępności, niezbędny jest tu również rozwój lokalnej infrastruktury drogowej oraz przeciwdziałanie wykluczeniu komunikacyjnemu, co znacząco przyczynia się do rozwoju lokalnej gospodarki.

Bazując na moim dotychczasowym doświadczeniu oraz współpracy z lokalnymi społecznościami, tak samo jak do tej pory, chcę aktywnie wspierać ich rozwój, podkreślając potrzeby i proponując rozwiązania. Wiem, że wzmocnienie współpracy samorządów na wszystkich szczeblach jest tu niezbędne. Od lat swoimi działaniami łączę ludzi, a konsekwencja i systematyczność pomagają dążyć do zamierzonego celu, co w moich działaniach samorządowych będzie niezbędne.

eprasa.pl a5655fee68