PRYWATNA GAZETA LOKALNA GMIN: PRUDNIK · BIAŁA · GŁOGÓWEK · KORFANTÓW · LUBRZA · STRZELECZKI · WALCE

CENA 3,00 zł W TYM 5% VAT

Tygodnik Prudnicki

27 KWIETNIA 2022 ROKU INDEKS 327816 ISSN 1231–904 X

NUMER 17 (1629) ROK XXXII ISTNIEJE OD 1990 ROKU

SPRAWDZAMY

Jak funkcjonuje lodówka społeczna

Pierwsza w Prudniku lodówka społeczna cieszy się ogromnym zainteresowaniem mieszkańców. Wystawiona żywność znika w mgnieniu oka, choć pojawia się też pytanie, czy zabierają ją też ci, którzy powinni.

CZYTAJ NA STR. 7

DLA OLI

Pomagała, teraz sama potrzebuje pomocy

Ta dziewczyna to uśmiech, energia, zapał i dobre serce w jednym – mówią o niej znajomi. Mowa o **Aleksandrze Kostrowickiej**, która potrzebuje naszej pomocy.

CZYTAJ NA STR. 2

PRZYRODA W MIEŚCIE

Nauczyciele nie chcą wycinki drzew

Wicestarosta: Nic na siłę

CZYTAJ NA STR. 5

Nauczyciele Zespołu Szkół Rolniczych sprzeciwiają się planom wycięcia 63. drzew przed budynkiem II Liceum Ogólnokształcącego. Ma tam powstać parking na ponad 50 miejsc. Wicestarosta Janusz Siano broni koncepcji przebudowy, ale dodaje, że plan nie będzie forsowany na siłę.

POD PARAGRAFEM

Akt desperacji szaleńca

W waszym biurze jest bomba – to początek wiadomości mailowej, jaka dotarła do Biura Poselskiego Katarzyny Czochary.

CZYTAJ NA STR. 3

ISSN 1231-904X
9 771231 904016 17

NOWOCZESNE NIEZAWODNE KASY FISKALNE
Prudnik, ul. Damrota 17
tel. 77 436 6000
biuro@mercury.pc.pl

JUŻ OTWARTE
Centrum Budowlane
DAM-BUD
Damian Suszczyński
DUŻY WYBÓR - NISKIE CENY
Już otwarte:
pon-pt 7-17
sob 8-14
Prudnik, ul. Prężyńska 19
77 552 09 20

Suszczyńscy
TWÓJ DOM
CENTRUM BUDOWLANE
MAPEI
SUPER PROMOCJA
Prudnik, ul. Prężyńska 17 | pn-pt 7-17, sob 8-13 | 77 436 22 33 | twojdom@interia.eu

Ja Dariusz Kolbek
przepraszam
Pana Radosława Roszkowskiego – Starostę Prudnickiego, za bezprawne naruszenie jego dóbr osobistych w Tygodniku Prudnickim, wydanym w dniu 10 listopada 2020r., gdzie podałem nieprawdziwą informację odnoszącą się do ojca Radosława Roszkowskiego, a dotyczącą pełnienia przez niego funkcji oficera politycznego w Ludowym Wojsku Polskim.

Hurtownia Budowlana
Zbigniew Kęsek
Prudnik, Al. Miła 6
Tel. 77 406 71 34
PROMOCJA PŁYTEK
25x75, gatunek I
od 35,50 zł/m²

KASY FISKALNE ONLINE
ZAPEWNIAMY AUTORYZOWANY SERWIS
Radosław Jagielski
Prudnik, ul. Chopina 4
77 436 35 71, 602 122 354
www.solidnekasyfiskalne.pl

REKLAMA

eprasa.pl a57544b6c2

DZIEŃ DOBRY, CO SŁYCHAĆ? – 4 MAJA

Prudnik pomaga Ukrainie

Marek KARP

Pozostając przy dotychczasowej formie i niezmiennie pod tym samym tytułem Stowarzyszenie Uniwersytet Złotego Wieku „Pokolenia", przy wsparciu Starostwa Powiatowego, nadal firmuje popularne spotkania.

Kolejny program, opatrzony hasłem „Prudnik pomaga Ukrainie" określa temat jaki zdominuje rozmowy i prezentacje. Udział zapowiedzieli: Radosław Roszkowski - starosta prudnicki, Jarosław Szóstka - wiceburmistrz, Barbara Starzyk - dyrektor Schroniska Młodzieżowego „Dąbrówka", Wanda Jakimko - nauczycielka, działaczka społeczna, wolontariuszka oraz przedstawiciele społeczności ukraińskiej. Wielu z nich mieszka i pracuje w Prudniku od wielu lat, inni niedawno przyjechali i różna jest ich sytuacja.

Wystąpi młodzież z I Liceum Ogólnokształcącego. W tradycyjnej formie program uzupełni galeria jednego obrazu, ukraińskie wiersze i piosenki, również losowanie upominków. Po raz pierwszy od dłuższego czasu NIE OBOWIĄZUJĄ MASECZKI. Na spotkanie organizatorzy zapraszają 4 maja (środa) o godzinie - uwaga, zmiana – godz. 17.00 w sali kameralnej Prudnickiego Ośrodka Kultury. ■

AKCJA

Pomagała, teraz sama potrzebuje pomocy

Ta dziewczyna to uśmiech, energia, zapał i dobre serce w jednym – mówią o niej znajomi.

Aleksandra Kostrowicka – instruktorka fitness i nauczycielka wychowania fizycznego – nie raz pomagała bezinteresownie innym, organizując zbiórki charytatywne. Jakiś czas temu musiała jednak wycofać się z życia sportowego Prudnika.

– Moja sprawność fizyczna niestety jest bardzo mocno ograniczona, ból sprawia mi każdy krok, nie mogę spacerować, a co dopiero ćwiczyć – opowiada. – Leczę się już od kilku miesięcy, lecz niestety po różnych wizytach u specjalistów ortopedii operacja jest nieunikniona. Wcześniej próbowałam i prosiłam o pomoc różnych rehabilitantów, fizjoterapeutów oraz osteopatów i niestety nikt nie był w stanie mnie naprawić. Po rezonansie magnetycznym dowiedziałam się, że mam dysplazję biodra – czyli ostre zwyrodnienie stawu biodrowego, które kwalifikuje się do endoprotezoplastyki.

DAMIAN WICHER

Aleksandra Kostrowicka

Koszty dalszego leczenia przerastają możliwości finansowe Aleksandry. Stąd apel o wsparcie.

– Wierzę w waszą siłę i moc dobroci i bardzo proszę o pomoc, bo w tej chwili każdy grosz się dla mnie liczy – zwraca się do ludzi wielkich serc.

Aby wspomóc sympatyczną prudniczankę, należy wejść na www.zrzutka.pl/dns2f9 i dokonać dowolnej wpłaty. Aleksandra Kostrowicka planuje zorganizować Maraton Fitness w ramach podziękowania dla darczyńców. O szczegółach będziemy informować. ■

LIST DO REDAKCJI

Kamil

Op. Kamilu przeczytałam w Tygodniku Prudnickim z dnia 20 kwietnia br. Młody człowiek jest po dwóch bardzo poważnych operacjach. Aby powrócił do zdrowia, potrzebna jest rehabilitacja, a zaproponowano ją dopiero po dwóch latach. Myślę, że to był żart.

Rodzice aby ratować syna, a nie są bogaci, zmuszeni są prosić społeczeństwo o pomoc finansową na leki i prywatną rehabilitację, która jest bardzo droga.

Moja propozycja, aby mógł szybciej skorzystać z rehabilitacji państwowej w trybie natychmiastowym, to zmienić obywatelstwo.

Kto pomaga bliźniemu, dobro wróci do niego. Zachęcam do pomocy poprzez stronę www.zrzutka.pl/pkhmjz

Stała czytelniczka

Od redakcji: Nasza czytelniczka, choć o tym nie napisała, również sama przekazała datek na rzecz Kamila. ■

DĘBOWIEC

Dachował w przydrożnym polu – był nietrzeźwy

W środę (20 kwietnia), przed godziną 21.30 dyżurny policji otrzymał informację o zdarzeniu drogowym na trasie Prudnik - Dębowiec.

Tam według zgłoszenia świadka, kierujący peugeotem dachował w przydrożnym polu. Interweniujący na miejscu policjanci ruchu drogowego potwierdzili to zgłoszenie.

Okazało się, że autem kierował 30-letni mieszkaniec powiatu prudnickiego. Funkcjonariusze sprawdzili stan jego trzeźwości. Urządzenie pokazało, że w organizmie miał blisko 2 promile alkoholu. Na szczęście mężczyźnie nic poważnego się nie stało. Policjanci już zatrzymali mu prawo jazdy.

Teraz sprawą 30-latka zajmie się sąd. Za jazdę w stanie nietrzeźwości grozi mu do 2 lat więzienia, sądowy zakaz prowadzenia pojazdów oraz minimalnie 5 000 złotych grzywny.

Przypominamy, że alkohol spowalnia reakcje, obniża koncentrację, powoduje błędną ocenę szybkości jazdy, odległości, a także własnych umiejętności. Nietrzeźwi kierujący stanowią poważne zagrożenie nie tylko dla siebie, ale wszystkich uczestników ruchu drogowego, ich zdrowia, a nawet życia. Nigdy nie wsiadaj za kierownicę po alkoholu! (źródło: KPP Prudnik) ■

KPP PRUDNIK

Kierowca zakończył jazdę w polu

SONDA TYGODNIKA

Jak Pani/Pan wspomina pochody pierwszomajowe przed lat?

Damian WICHER

Pani Danuta:
- W roku 1947 lub 1948 jechaliśmy do Głuchołaz furmanką umajoną w brzozy. Pamiętam, jak krzyczeliśmy: Stalin, Lenin, Bierut…, to co nam kazali. W latach późniejszych uczestniczyłam w pochodach już w Prudniku, najpierw jako uczennica, a następnie z zakładu pracy. Tutaj, gdzie znajduje się przystanek PKS, stała trybuna i trzeba było krzyczeć najgłośniej. Po wszystkim koledzy ze szkoły rzucali chorągwie i szliśmy na majówkę, przeważnie gdzieś nad rzekę. Ci co palili, wyciągali papierosy. 1 maja był dniem wolnym od pracy i raczej miło spędzało się czas. Źle wspominam tylko to, że pochody były obowiązkowe. Polak jest taki, a może każdy człowiek, że jak coś musi, mu każą, to on właśnie nie chce wtedy. Konsekwencji osobiście nie doświadczyłam, ale słyszałam, że były wyciągane wobec pracowników, którzy odmawiali uczestnictwa w pochodzie.

Pan Mieczysław:
- Nie za dobrze, to były jednak czasy komuny, dzisiaj mamy demokrację i jest możliwość wyboru. Co prawda obowiązku strasznego - przynajmniej dla kogoś, kto nie należał do partii - nie było, ale w pracy patrzyli nieprzyjaznym okiem, jak człowiek nie poszedł na pochód. Maszerowaliśmy ulicą Kościuszki, obok trybuny honorowej. Po części oficjalnej miał miejsce festyn na stadionie, tam wydawali kiełbasę, bułeczki. W latach szkolnych tak samo mieliśmy apele i musieliśmy uczestniczyć w tych pochodach.

Pan Ignacy:
- Wspaniała rzecz. Pracowałem w zakładzie produktów naftowych na Prężyńskiej. Udział w pochodzie niby był obowiązkowy, ale jak się nie poszło, to nic się nie stało. Zazwyczaj świeciło słoneczko, wśród ludzi panowała radosna atmosfera. Uwielbiałem obserwować te przemarsze, sztandary, czuć tę całą otoczkę także później, gdy już nie brałem czynnego udziału w pochodach. Przychodziłem specjalnie, żeby popatrzyć.

Rysunkowy komentarz

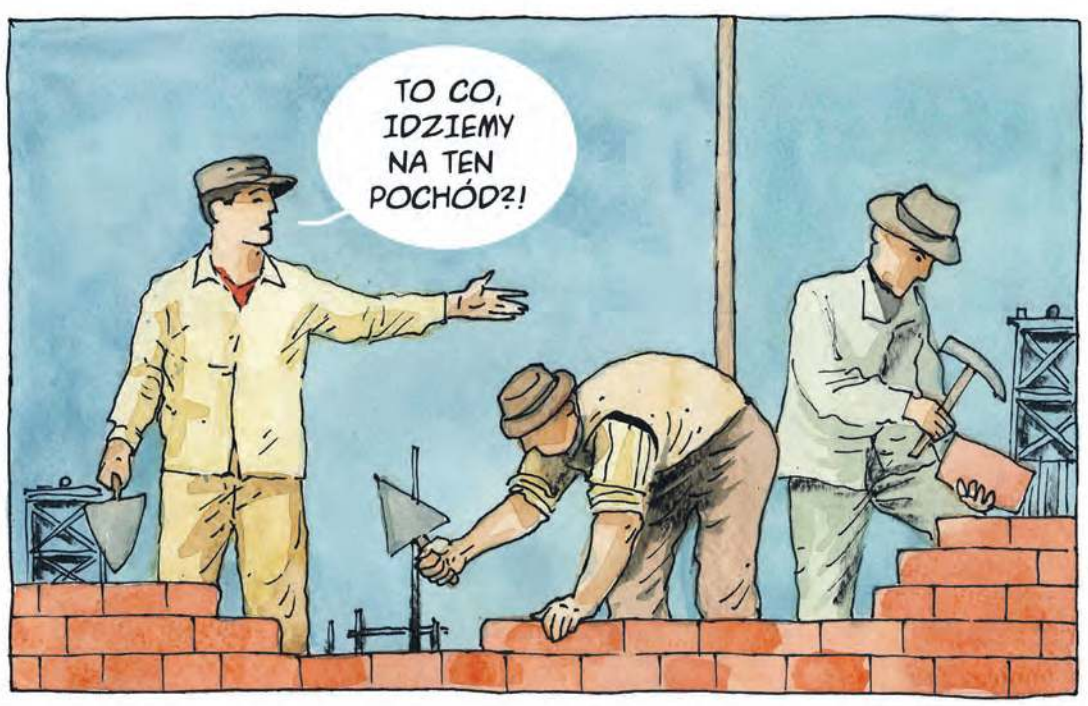

Rysował: Grzegorz Weigt, na podstawie obrazu „Podaj cegłę" A. Kobzdeja, 1950 r.

eprasa.pl a57544b6c2

POD PARAGRAFEM

Akt desperacji szaleńca

W waszym biurze jest bomba. Wybuchnie dokładnie w południe w czwartek. Bombę zrobiłem z nawozu ANFO, peroksyacetonu, szybkowaru i gwoździ. Zaj… was jak bohater Stefan W. tego sku… Adamowicza. Wszyscy będziecie gryźć piach – takiej treści e-mail otrzymała poseł Katarzyna Czochara.

Damian WICHER

Pogróżki miały związek ze wspieraniem Ukrainy w wojnie z Federacją Rosyjską.
- Nie wiem, co komu siedzi w głowie, ale takie zachowanie nie jest normalne – komentuje dla naszej gazety prudnicka parlamentarzystka.

Wcześniej poseł Czochara otrzymała zapowiedź zemsty m.in. podczas procedowania ustawy odbierającej przywileje dla byłych funkcjonariuszy komunistycznych organów bezpieczeństwa państwa.
- Dostawałam również SMS-y. Grożono zarówno mi, jak i mojej rodzinie. Nigdy jednak nie było mowy o użyciu bomby. Nie ukrywam, że w momencie, kiedy przeczytałam ostatniego e-maila, miałam obawy.

DAMIAN WICHER

Katarzyna Czochara

Aby nie narażać na ewentualne niebezpieczeństwo pracowników biura, petentów oraz osób z innych instytucji mieszczących się w tym samym budynku, zawiadomiliśmy policję.

W trakcie czynności sprawdzających nie znaleziono ładunku wybuchowego. Jak się okazało również inni politycy, w tym także opozycji, odebrali podobne maile. Sprawą zajmuje się Agencja Bezpieczeństwa Wewnętrznego.
- Miejmy nadzieję, że nadawca zostanie ustalony i poniesie konsekwencje swojego czynu. Z tego, co się orientuję, konto zostało założone na serwerze holenderskim – dodaje Katarzyna Czochara. ■

TRAGEDIA

Nie żyje jedna osoba

W czwartek, w godzinach przedpołudniowych na drodze krajowej nr 40 pod Głogówkiem doszło do zderzenia renaulta z ciężarowym dafem

Niestety pomimo natychmiastowej pomocy nie udało się uratować 63-letniego kierującego osobówką – informował na gorąco „TP" st. asp. Andrzej Spyrka, oficer prasowy prudnickiej policji. – W tym pojeździe podróżowała jeszcze jedna osoba – małżonka ofiary. Kobieta doznała obrażeń ciała, które na tę chwilę nie zagrażają jej życiu.

Funkcjonariusze pod nadzorem prokuratora wyjaśniają wszelkie okoliczności i przyczyny tragedii. DK 40 była zablokowana, wyznaczono objazd przez Racławice Śląskie. (w) ■

KPP PRUDNIK

Dramat rozegrał się w pobliżu Glinianej Górki koło Mochowa

WIARA

Nabożeństwo dla gości z Ukrainy

W sobotę (23 kwietnia) w Sali Neokatechumenatu Domu Katolickiego w Prudniku odprawione zostało nabożeństwo ekumeniczne z myślą o uchodźcach z Ukrainy przebywających w mieście i okolicy.

Nabożeństwo Wielkiej Soboty odbyło się zgodnie z terminem kalendarza juliańskiego. Wierni grekokatoliccy i prawosławni błogosławią pokarmy, które spożyją w niedzielę podczas uroczystego śniadania. Nabożeństwo odprawił ks. Vitali Burko. (d) ■

ANDRZEJ DEREŃ

Nabożeństwo odprawione zostało w prudnickim Domu Katolickim

REKLAMA

eprasa.pl a57544b6c2

USŁUGI KOPARKĄ
wykopy pod: przydomowe oczyszczalnie ścieków • instalacje wod-kan • instalację gazową • fundamenty • instalację elektryczną • linie telefoniczne i światłowody • izolację budynków • niwelowanie terenu • drenaże i odwodnienia
transport wywrotką • wyburzenia (altanki, garaże, komórki) • wyrywanie mniejszych korzeni • wywóz gruzu, ziemi, gałęzi, biodpadów • czyszczenie rowów • inne roboty ziemno-transportowe
PRZEWIEZIEMY UPRZĄTNIEMY OPRÓŻNIMY
WSZYSTKO 605 642 196

DARMOWE BADANIE WZROKU
PRZY ZAKUPIE OKULARÓW
SALON OPTYCZNY
WZROKOWCY
MAŁGORZATA STRAUB
PRUDNIK, UL. RYNEK 15 (OBOK APTEKI)
77 307 99 99

GŁOSZENIE
KSERO
WYDRUKI
A3
A4
Redakcja „Tygodnika Prudnickiego"
ul. Kościuszki 13a (parking obok PKS)
pon-pt 8:00-16:00

PRUDNIK

Będą podwyżki cen ciepła

Niestety złe wiadomości płyną z prudnickiej ciepłowni. Dyrektor Stanisław Polasz zapowiada kilkudziesięcioprocentowe podwyżki. Główną przyczyną jest ograniczenie dostępu do węgla związane z wojną w Ukrainie. Podobny problem dotyczy innych ciepłowni w Polsce oraz indywidualnych odbiorców węgla.

Na stronie internetowej ZEC-u zamieszczony został komunikat w tej sprawie. Oto jego treść:

Jako ZEC Prudnik zawsze zabiegaliśmy o to, aby ceny naszej energii były najniższe w regionie. I taki stan rzeczy udało nam się uzyskać i dotychczas utrzymywać. Aktualne wydarzenia geopolityczne, w szczególności rozwój konfliktu rosyjsko – ukraińskiego, wywołują jednak konsekwencje, które nie pozostają obojętne dla zwykłych obywateli naszego kraju. Jednym ze skutków tych wydarzeń są odczuwalnie rosnące ceny węgla energetycznego. Jednocześnie, jako że węgiel jest najbardziej pożądanym surowcem, zwiększyło się jego zapotrzebowanie. W ślad za tym, zużycie wyprzedziło rodzimą produkcję. To oznacza, że w niebezpiecznie szybkim tempie kurczą się zapasy u krajowych producentów, a łańcuchy dostaw od głównych dostawców zagranicznych zostały zerwane. W dalszej kolejności, skutki postępu tych wydarzeń nie pozostaną bez znaczenia dla naszych budżetów – zdecydowanie podniosą ceny ogrzewania w naszych mieszkaniach i domach. Prognozy wskazują na wzrost ceny za ogrzewanie o kilkadziesiąt procent.

ANDRZEJ DEREŃ

W obliczu wojny w Ukrainie podwyżki cen ciepła były nieuchronne, kluczowa będzie ich skala

Zdajemy sobie sprawę, że ta informacja dla wielu rodzin może oznaczać jeszcze większą konieczność oszczędzania. Dlatego też, czujemy się w obowiązku poinformować Państwa o tym fakcie z wyprzedzeniem. Pragniemy jednocześnie podkreślić, że szacowane podwyżki wynikają wyłącznie ze zmian cen surowca, na co my, jako firma nie mamy bezpośredniego wpływu. Nasze koszty i marża pozostają na stałym poziomie, zatwierdzanym i regulowanym przez Urząd Regulacji Energetyki. Aktualnie oczekujemy na szczegółowe informacje, na podstawie których będziemy mogli niezwłocznie przekazać Państwu dokładne dane, odnoszące się do wysokości przyszłych opłat za energię.

Zapewniamy, że mimo trudnej sytuacji, w której się wszyscy znaleźliśmy, naszym najwyższym priorytetem pozostaje jakość świadczonych usług oraz transparentność cen. (d) ■

REKLAMA / OGŁOSZENIE
+ALL -MED SKLEP MEDYCZNY
Prudnik, plac Wolności 6 (byłe kino Wyzwolenie)
tel. 77 887 05 01, kom. 730 018 501, pon.-pt. 9:00-16:00
materace przeciwodleżynowe
pieluchomajtki
krzesła toaletowe
inhalatory, ciśnieniomierze
przedmioty ortopedyczne
wózki inwalidzkie
REFUNDACJA NFZ Narodowy Fundusz Zdrowia
www.allmed-prudnik.pl

Gminne Centrum Kultury w Białej zaprasza na spektakl z okazji obchodów święta
3 maja
TRUDNA LEKCJA KONSTYTUCJI. TRUDNA LEKCJA POLSKOŚCI.
wystąpi grupa teatralna
Międzypokoleniowy Teatr Odlotowy
3 maja 2022 godz. 16.30
sala na I piętrze w GCK w Białej
WSTĘP WOLNY
Gminne Centrum Kultury w Białej

NEPTUN
USŁUGI TURYSTYCZNE
TURNUSY REHABILITACYJNO-WYPOCZYNKOWE 2022
Dziwnówek - OW Contessa 5.06 - 19.06.2022 ok. 2800 zł w cenie 30 zabiegów
Jarosławiec - OW Albatros 18.06 - 2.07.2022 ok. 3250 zł w cenie 40 zabiegów
Kołobrzeg - OW Proton 6.08 - 20.08.2022 ok. 3200 zł zabiegi w cenie
Mrzeżyno - OW Famasta 27.08 - 9.09.2022 ok. 2300 zł w cenie 20 zabiegów
TURNUS WYPOCZYNKOWY
Pobierowo - OW Opolanin 06.05 - 19.05.2022r. 1550 zł
Prudnik, Plac Wolności 6 | 695 968 021
www.agencjaneptun.pl | dabek59@poczta.fm

Tygodnik Prudnicki
TWÓJ PARTNER W BIZNESIE
BIURO REKLAMY
48-200 Prudnik ul. Kościuszki 13a
tel. 77 436 28 77
reklama@tygodnikprudnicki.pl

eprasa.pl a57544b6c2

PRZYRODA W MIEŚCIE

Nauczyciele nie chcą wycinki drzew Wicestarosta: Nic na siłę

Nauczyciele Zespołu Szkół Rolniczych sprzeciwiają się planom wycięcia 63. drzew przed budynkiem II Liceum Ogólnokształcącego. Ma tam powstać parking na ponad 50 miejsc. Wicestarosta Janusz Siano broni koncepcji przebudowy, ale dodaje, że plan nie będzie forsowany na siłę.

Andrzej DEREŃ

Zgodnie z procedurą związaną z usuwaniem drzew, a przewidującą wystosowanie zawiadomienia przez burmistrza o możliwości wypowiedzenia się w tej kwestii, nauczyciele wystosowali pismo, w którym stwierdzają, że kategorycznie sprzeciwiają się zaplanowanej przez Powiat Prudnicki wycince.

- Owe zdrowe drzewa stanowią barierę ochronną przed bardzo dużym hałasem i zanieczyszczeniem powietrza pochodzącym z pobliskiej ruchliwej drogi krajowej. Ponadto otoczenie ww. drzew wypływa na ograniczenie nadmiernego nasłonecznienia budynku szkoły. Drzewa te wpływają pozytywnie na mikroklimat otoczenia szkoły, a tym samym na dobre samopoczucie uczniów. Wycinanie drzew pozostaje w sprzeczności z realizowanym przez Powiat projektem bioróżnorodności biologicznej. Jako nauczyciele uczący w budynku szkoły zwracamy uwagę, że drzewa te są siedliskiem dla wielu gatunków ptaków między innymi dzięciołów: zielonego i średniego (posiadamy na to dowody w postaci zdjęć) – piszą nauczyciele, dodając że efektem nowej inwestycji będzie „zabetonowanie" parkingiem otoczenia szkoły.

Skąd pomysł na wycięcie drzew na skwerze? W planach powiatowego samorządu jest budowa w tym miejscu parkingu na ponad 50 miejsc. Pedagodzy, nie negując samej idei powstania parkingu proponują, by zbudować go na tyłach budynku w miejscu nieużytkowanego boiska szkolnego. Uczniowie zespołu szkół korzystają obecnie ze zmodernizowanego i nowoczesnego kompleksu boisk po drugiej stronie ul. Kościuszki.

Pod pismem widnieje 31 podpisów nauczycieli, ale nie jest to oficjalne stanowisko zespołu szkół.

Wicestarosta Janusz Siano broni koncepcji przebudowy tej części terenu szkolnego i odpiera zarzuty nauczycieli.

- Te drzewa nie stanowią bariery przed hałasem, ponieważ z jednym wyjątkiem nie ma klas z oknami w tym kierunku oraz salą gimnastyczną. W otoczeniu szkoły jest bardzo dużo zieleni, przede wszystkim piękny, odnowiony park z alejkami i ławkami po drugiej stronie budynku, w którym uczniowie chętnie przebywają, natomiast nie korzystają ze skweru przed szkołą, który zresztą był zaniedbany. W przypadku argumentu o bioróżnorodności nie do końca wiem, o co chodzi, bo nie ma w tym sprzeczności. Z tego programu skorzystaliśmy przecież by ratować zniszczony i zapuszczony park przy szkole. Co do ptaków, to nie mogę odpowiedzieć, ponieważ tego nie widziałem. Z pewnością argument o dzięciołach jest sensowny, natomiast sądzę, że one poradzą sobie i przeniosą się na okoliczne drzewa. Dołożymy wszelkich starań, aby żaden ptak nie ucierpiał. Dodam, że nie wycinamy wszystkich drzew w tym miejscu. Teren nie zostanie zabetonowany, tam już częściowo jest nawierzchnia z polbruku, która zostanie poprawiona.

Fragment terenu, gdzie planuje się wycinkę drzew. Bez względu na formę realizacji zamierzeń samorządu, teren przed szkołą wymaga rewitalizacji, ponieważ układ zieleńca jest chaotyczny i zaniedbany.

Wicestarosta dodaje, że część nowych nawierzchni wykonana zostanie z płyt ażurowych, które pozwolą na wzrost trawy.

- Obszar do modernizacji znajduje się po północnej stronie szkoły, więc nie będzie nasłoneczniony, a wręcz zacieniony ścianą budynku. Poprzez przebudowę i częściowe odsłonięcie budynku, chcemy wyeksponować jego walory architektoniczne, czemu będą służyły również reflektory podświetlające detale elewacji.

Powiat tworząc parking chce przygotować się na przyjęcie uczniów oraz nauczycieli z budynku przy ul. Podgórnej, z których część dojeżdża do Prudnika własnymi samochodami. Już obecnie deficyt miejsc parkingowych przy szkole i starostwie jest znaczny. Wicestarosta powołuje się również na rozmowę z dyrektorem szkoły, który planuje ponownie wykorzystać zaniedbane obecnie boisko szkolne na tyłach dawnych „przedszkolanek", na cele sportowe. Będą również nowe nasadzenia, rekompensujące wycinkę drzew.

Wicestarosta dodaje na koniec, że jeśli opór przeciwko planowanym zmianom będzie znaczny, to Powiat zrezygnuje z modernizacji:

- Wydawało nam się, że realizujemy dobrą robotę dla szkoły, ale ostatecznie nie chcemy nikogo uszczęśliwiać na siłę. ■

REKLAMA

eprasa.pl a57544b6c2

POLEMIKA

Jeszcze o Rzeczpospolitej czworga Narodów

Cieszę się, że mój skromny tekst w Tygodniku Prudnickim z 6 kwietnia zasłużył na uwagę p. Licznara.

Mój szanowny polemista stawia mi zarzut „nierozumienia współczesnej polityki". Istotnie, nie jestem ekspertem w tej dziedzinie i rozumiem ją po swojemu, w sposób który okazuje się trudny do ogarnięcia dla p. Licznara. Dlatego przejdę do konkretów.

1. P. Licznar wątpi, „czy wszyscy Ukraińcy wrócą do swojej ojczyzny po takich okropnościach, których doznali? Na Ukrainie dzieją się makabryczne rzeczy, zabija się dzieci, gwałci kobiety czy sądzi Pan, że wszyscy będą chcieli wrócić do swoich domów". Wydaje się, że wątpliwości owe spowodowane są niewiedzą. Paradoksalnie, niewiedza ta bynajmniej nie zakłóca pewności siebie i łatwości wydawania opinii. Pozwolę sobie zatem zachęcić p. Licznara aby sięgnął do wyników badań „Uchodźcy z Ukrainy w Polsce" , przeprowadzonych przez Platformę Migracyjną EWL, Fundację Wspierania Migrantów Na Rynku Pracy EWL i Studium Europy Wschodniej UW. Wynika z nich, że 58 % badanych deklaruje powrót do Ukrainy. Szanuję takie decyzje. Tak bowiem wygląda prawdziwy patriotyzm i tym się różni od patriotycznej gadaniny. Ukraina będzie tych ludzi potrzebowała. Same pieniądze nie odbudują kraju. Powtórzę, że w interesie Polski jest, aby Ukraina była państwem silnym. Zachęcanie ludzi do pozostania na emigracji jest działaniem zmierzającym w kierunku dokładnie odwrotnym. P. Licznar przyznaje zresztą, że „jest to czysta egoistyczna kalkulacja". Dodam od siebie, że jest także krótkowzroczna i dwuznaczna moralnie, czego p. Licznar wydaje się nie dostrzegać. Być może dlatego że, jak sam pisze, on i ja żyjemy w „oderwanych od siebie rzeczywistościach".

Marcin Kędzierski, ekspert Centrum Analiz Klubu Jagiellońskiego ujmuje problem tak: „...byłoby groteskowe, gdybyśmy w umęczonych osobach uciekających przed wojną widzieli daleką perspektywę ratunku dla polskiej demografii. Dziś w interesie państwa jest silna Ukraina a nie upadłe terytorium ze zniszczoną infrastrukturą i pełzającą wojną u naszych granic, które będziemy drenować z najlepszych ludzi". (Tygodnik Powszechny, nr 17(3798).

Oczywiście, wszyscy uchodźcy, którzy zechcą w Polsce pozostać powinni mieć taka możliwość. Według wspomnianego badania jest ich 30%.

2. Nie doszedłem do wniosku, że p. Licznar pragnie „wywołać wojnę handlową". Skromniej oceniam jego możliwości. Mój polemista najwyraźniej nie rozumie, że wzywanie do bojkotu towarów i usług może wywołać analogiczne reakcje po drugiej stronie i prowadzić do eskalacji wymiany ciosów, co nazywane bywa wojną handlową. Jest to strategia ryzykowna, bo zazwyczaj bardziej cierpi słabsza gospodarka.

O ile pomysły w rodzaju „wybieramy nasze sklepy, produkty i minimalizujemy wspieranie zagranicznych sieci" zyskują tanią popularność i dobrze się sprzedają, to ich autorzy skromnie milczą na temat długofalowych konsekwencji takiej polityki.

W normalnych warunkach decyzja o zakupie opiera się przede wszystkim na takich czynnikach jak cena, jakość, dostępność, serwis itd. a niekoniecznie - miejsce wytworzenia. Na przykład Tygodnik Prudnicki kupuję nie dlatego, że ma w nazwie „Prudnicki" ale dlatego, że jest dobrze redagowany i zamieszcza teksty, które chcę przeczytać. Popularność dyskontów pokazuje, że podobnymi kryteriami kieruje się wielu konsumentów.

3. Pisze p. Licznar: „handel i zagraniczne sieci handlowe nie są inwestycjami". Wypada zapytać zatem: skoro budowa supermarketu, w którym znajdzie pracę kilkadziesiąt osób nie jest inwestycją, to co nią jest?

4. P. Licznar uskarża się, że „zachodnie korporacje uciekają od płacenia podatków". Nie jest to obserwacja szczególnie odkrywcza. Co więcej, zaryzykuję twierdzenie, że nie tylko zachodnie korporacje ale również i my jako obywatele wolimy płacić niskie podatki niż wysokie. Zadaniem państwa i jego rozbudowanych agend jest pilnowanie, aby podatki były egzekwowane zgodnie z prawem. Jeżeli p. Licznar uważa, że w przypadku przytoczonych trzech korporacji tak nie było – powinien to udowodnić i być może, jako dobry obywatel, zgłosić sprawę odpowiednim organom.

5. P. Licznar twierdzi: „Kapitał zawsze ma narodowość ponieważ zawsze ma właściciela". Cóż, o faktach się nie dyskutuje. Pozostaje mi zachęcić do zainteresowania się strukturą własności paru międzynarodowych koncernów a następnie podjąć próbę ustalenia narodowości właścicieli. Informacje są łatwo dostępne. W razie potrzeby chętnie służę wskazówkami.

6. P. Licznar z żalem zauważa, że jesteśmy „junior partnerem dla Niemców i Francji". Zgadzam się. Państwa, podobnie zresztą jak i ludzie mają taką pozycję jaką sobie wypracują i na jaką zasługują w oczach innych. Pozycja międzynarodowa państwa zależy z kolei od szeregu czynników, których nie będę tu wymieniał. Ale zaręczam, że nie ma wśród nich złorzeczenia na brukselskie dyktaty, lewacką propagandę i poprawność polityczną oraz obrażania się na sąsiadów.

7. Na zakończenie chciałbym wyrazić nadzieję, że p. Licznar upewnił się zawczasu, że wymienione przez siebie kraje również gotowe są przystąpić do „Rzeczpospolitej czworga Narodów". Bo jeśli nie, to jak sobie „zapewnimy bezpieczeństwo i bogactwo?". ■

Adam LUTOGNIEWSKI

Z POLICJI

To były bezpieczne święta

Tak przebieg świątecznych dni w powiecie prudnickim ocenia miejscowa policja.

Między piątkiem a poniedziałkiem mundurowi odnotowali jedną niegroźną kolizję. Zatrzymano dwóch nietrzeźwych kierowców (na 400 kontroli).

- Niechlubnym rekordzistą okazał się 60-latek, który kierował motorowerem mając prawie 3 promile alkoholu w organizmie – informują policjanci. – Mężczyzna został zatrzymany dzięki telefonicznemu zgłoszeniu. W drugim przypadku był to 32-latek, który miał prawie promil alkoholu i jechał dostawczym volkswagenem. Zatrzymani to mieszkańcy powiatu prudnickiego. (d) ■

REKLAMA / OGŁOSZENIE

eprasa.pl a57544b6c2

MONITOR POWIATOWY
INFORMATOR SAMORZĄDOWY POWIATU PRUDNICKIEGO
POWIAT PRUDNICKI INSPIRUJĄCE POGRANICZE

EDUKACJA

Pracownia pszczelarska otwarta

Piękny przyszkolny park z prawdziwą pasieką oraz multi nowoczesne sale edukacyjne to najnowsze elementy, o które wzbogacił się Zespół Szkół Rolniczych w Prudniku. Przy II LO, wchodzącym w skład zespołu szkół, 21 kwietnia oddano Centrum Ochrony Bioróżnorodności.

Całość inicjatywy dofinansowana została ze środków Regionalnego Programu Operacyjnego Województwa Opolskiego, za pośrednictwem Subregionu Południowego i współpracy kilku samorządów m.in. Powiatu Prudnickiego a także miasta Nysa.

„Podziwiamy dziś efekty realizacji tego projektu na który otrzymaliśmy 900 tys. złotych dokładając 15% wkładu własnego. Mamy pięknie odnowiony i zrewitalizowany park przyszkolny z pasieką, ścieżkę edukacyjną, nowoczesną pracownię pszczelarską z elementami multimedialnymi, badawczymi oraz produkcyjnymi, co daje młodym adeptom pszczelarstwa kompleksową wiedzę na temat powstawania miodu. Wszystko to zaowocuje większą świadomością wśród młodego pokolenia o potrzebie poszanowania przyrody, otaczającego środowiska naturalnego i miłości do pszczół, gdyż bez tych pożytecznych owadów zabrakłoby w ciągu kilku lat również ludzi. Takie projekty z jednej strony uczą zawodu ale również pokazują istotę poszczególnych elementów bioróżnorodności" - starosta prudnicki Radosław Roszkowski.

Przyszkolny park z pasieką

Pracownia

„Docelowo to miejsce będzie służyć nie tylko młodzieży uczącej się w szkole, chętnie ugościmy i zaprosimy wycieczki dzieci ze szkół podstawowych nie tylko z Powiatu Prudnickiego, aby mogły obcować z przyrodą już od najmłodszych lat. Oprócz parku mamy również laboratorium, pomieszczenia do produkcji miodu oraz elementy multimedialne, dzięki którym każdy może zobaczyć jak miód powstaje od samego początku. Mamy również pozwolenie z Wojewódzkiego Urzędu Pracy na otworzenie kierunku Technik Pszczelarz, dlatego taki zaproponujemy w naszej ofercie edukacyjnej. Już teraz z pracowni korzystają uczniowie z kierunku Mechanizator Rolnictwa" - dyrektor ZSR - Andrzej Chruściel.

Na otwarciu pojawili się m. in: Opolski Wicekurator Oświaty - Artur Zapała, Dyrektor Ośrodka Doradztwa Rolnego w Łosiowie - Mariusz Litwinowicz, Burmistrz Prudnika - Grzegorz Zawiślak, Prezes Opolskiego Związku Pszczelarzy - Antoni Ożóg, dyrektorzy szkół, powiatowi Radni oraz pszczelarze z Jarosławem Gerczakiem na czele, którego rolę w inicjatywie doceniał starosta prudnicki Radosław Roszkowski.

Warto odnotować ogromne zaangażowanie w realizację przedsięwzięcia także: wicestarosty prudnickiego Janusza Siano, Sekretarza Powiatu - Agnieszki Zagórskiej i Naczelnika Wydziału Inżynierii - Przemysława Kowalskiego.

W tym roku to już drugie wielkie otwarcie w ZSR, w styczniu oddana została wirtualna strzelnica z przeznaczeniem przede wszystkim dla klas mundurowych. ■

WSPÓŁPRACA

Nowoczesna komunikacja

Pierwsze warsztaty on-line

Telemost do komunikacji i współpracy Bruntál - Prudnik" to nazwa projektu zainicjowanego przez Samorząd Powiatu Prudnickiego a realizowanego w partnerstwie z Gminą Prudnik i Miastem Bruntál. W jego ramach zakupiono telewizor, kamery, mikrofony i wyposażenie sali narad Rady Powiatu oraz zaplanowano sześć warsztatów on-line. Pierwsze z nich odbyły się 22.04.br pod nazwą „Sytuacje kryzysowe" a kolejne są planowane.

„Wartościowy sprzęt to tylko jeden z elementów działań, ważne w tym projekcie są nowoczesne rozwiązania oraz wygodna, zdalna forma komunikacji z czeskimi partnerami. Dzięki nim możemy, szybko i na odległość, wymieniać się doświadczeniami w postaci wideokonferencji" - starosta prudnicki Radosław Roszkowski. ■

ŚLADEM NASZYCH ARTYKUŁÓW

Żywność znika w mgnieniu oka

Pierwsza w Prudniku lodówka społeczna cieszy się ogromnym zainteresowaniem mieszkańców

Damian WICHER

Funkcjonujące od początku kwietnia urządzenie zakupiła gmina, a nadzór nad nim sprawuje Ośrodek Pomocy Społecznej.

- Cieszy nas niezmiernie, że ludzie tak aktywnie uczestniczą w tym przedsięwzięciu. Przynoszą zarówno gotowe produkty, jak i dania własnej roboty: zupy, sałatki, a nawet pierogi. Wszystko jest należycie zapakowane, opisane i posiada datę sporządzenia – chwali darczyńców dyrektor OPS Ewa Pawlinów.

Piątek, godziny poranne...

... i kilkadziesiąt minut później.

DAMIAN WICHER (2)

Żywność z lodówki przy ośrodku na Traugutta znika w mgnieniu oka.
- Praktycznie każda ilość ma za chwilę swojego odbiorcę. Z pomocy korzysta wiele osób starszych, ubogich, pojawiają się też obywatele Ukrainy, którzy składali u nas wnioski o zasiłki – kontynuuje nasza rozmówczyni.

Pracownicy OPS spotykają się z zarzutami, że lodówka służy zwykłym pijakom. I z tego też powodu niektórzy odmawiają współdziałania.
- Wiemy, że tutaj przychodzą pewni panowie, którzy korzystają z posiłków w Środowiskowym Domu Samopomocy i mogą nadużywać alkoholu. Ale my nie kategoryzujemy ludzi. Każdy ma prawo skorzystać z zawartości tej lodówki, żeby nie był głodny. Zauważyliśmy, chyba dwukrotnie, że ktoś próbował wynieść cały towar. Nasze pracownice zwróciły uwagę, że najlepiej by było podzielić się z innymi, wziąć tyle, ile potrzeba i przyjść znowu.

O to, by lodówka była wypełniona, dba też załoga ośrodka.
- Na mocy zawartej umowy z Bankiem Żywności i programu „Nie marnuj jedzenia" pobieramy z „Biedronki" artykuły spożywcze z krótką datą ważności. Następnie, w ramach innego programu „Wspieraj seniora", pozyskane produkty rozwozimy do osób potrzebujących, a część umieszczamy w lodówce społecznej. Nasi pracownicy pomagają również sami od siebie, zupełnie prywatnie.

- W jakich godzinach otwarta jest lodówka społeczna? – pyta pani Alina. – Dla mnie jest to nieporozumienie, że nie jest dostępna całą dobę. Właśnie chciałam coś zostawić z potraw świątecznych i, niestety, nie można było. Ktoś inny zostawił opisane słoiczki obok lodówki... To chyba nie taka idea przyświeca tego typu inicjatywom? – skarży się czytelniczka „TP".

- Mogło się tak zdarzyć w święta, ponieważ pracownik ośrodka, który dobrowolnie opiekuje się lodówką, tego dnia musiał zamknąć ją nieco wcześniej – przyznaje dyrektor Pawlinów. – Lodówka otwarta jest od godz. 7.00 do 19.00-20.00. Podobne praktyki stosowane są w innych miejscowościach. Burmistrz chciał, aby po zainstalowaniu monitoringu lodówka była czynna przez całą dobę, ale ja, mimo wszystko, się obawiam, bo urządzenie ma swoją wartość. Nie sądzę, żeby w nocy ktoś przynosił jedzenie, a w momencie zamykania lodówka zawsze jest pusta.

Przypomnijmy, że w Polsce marnuje się 5 ton żywności rocznie. Najwięcej wyrzucanego jedzenia pochodzi z gospodarstw domowych. ■

eprasa.pl a57544b6c2

Wszystkim, którzy byli z nami
w ciężkich chwilach
oraz uczestniczyli w ostatniej drodze

ś.p.
Tadeusza Żurakowskiego

Serdeczne podziękowania
składa pogrążona w żałobie Rodzina

PANI JOANNIE CHROBAK
Głównej Księgowej ORIOP w Racławicach Śląskich

oraz

PANU PAWŁOWI KAWECKIEMU
Prezesowi ZWIK Sp. z o.o. w Prudniku

wyrazy głębokiego żalu
z powodu śmierci

OJCA I TEŚCIA

składają:
Starosta,
oraz
Rada i Zarząd Powiatu

„Można odejść na zawsze, by stale być blisko”
/ks. Jan Twardowski/

Wyrazy głębokiego współczucia
i słowa wsparcia
dla Pani **Wiesławy Mazur**
z powodu śmierci

TATY

składają
Zarząd i pracownicy
Prudnickiego TBS Sp. z o.o.

ATELIER **WIGGA**
STUDIO FOTOGRAFII

• sesje noworodkowe • ciążowe
• rodzinne • urodzinowe • chrzty
• komunie • reportaże ślubne

Prudnik, ul. Wyszyńskiego 8/48
tel. 503 064 186

atelierwigga @atelierwigga

SUKCES

Z niemieckim za pan brat

Oliver Gnilka zajął 1. miejsce w finale 45. Olimpiady Języka Niemieckiego. Organizatorem konkursu był Komitet Główny Olimpiady przy Uniwersytecie Adama Mickiewicza w Poznaniu.

DAMIAN WICHER

Oliver Gnilka

Niespełna 20-letni głogówczanin jest uczniem Zespołu Szkół nr 1 w Kędzierzynie-Koźlu, gdzie kształci się w zawodzie technik ekonomista. Na co dzień trenuje koszykówkę w prudnickiej Pogoni. Ma aż 207 cm wzrostu i gra na pozycji centra.
– Oliver popisał się ogromną wiedzą z historii i zakresu realioznawstwa krajów niemieckiego obszaru językowego, a także bogatą i precyzyjną leksyką – czytamy na stronie szkoły. – Zachwycił komisję znajomością wybranych pozycji z literatury, ich interpretacją oraz odniesieniem do realiów XXI wieku. Wśród 76 finalistów i laureatów był jednym z trzech przedstawicieli techników. Ten wyczyn udał mu się już po raz czwarty. (w) ■

PCM PRUDNICKIE CENTRUM MEDYCZNE

W związku z dynamicznym rozwojem Szpitala,
Niepubliczny Zakład Opieki Zdrowotnej w Prudniku
ZATRUDNI do współpracy w małej praktyce (POZ):

Lekarzy pediatrów

Lekarzy medycyny rodzinnej

Wymagane kwalifikacje:
• specjalizacja z medycyny rodzinnej lub specjalizacje uprawniające do udzielania świadczeń w POZ tj.: pediatrii, chorób wewnętrznych, medycyny ogólnej oraz w trakcie specjalizacji,
• lekarze z nabytymi prawami do pracy w POZ

Dwie pielęgniarki
(etat lub umowa cywilnoprawna)

Wymagane kwalifikacje:
• umiejętność wykonywania EKG
• pomiar ciśnienia, glukozy, pobierania krwi, iniekcje, opatrunki, szwy, cewniki
• rejestracja pacjentów, również telefoniczna
• uprawnienia i umiejętności wykonywania szczepień ochronnycvh dzieci i dorosłych

Mile widziane:
• specjalizacja lub kurs w dziedzinie pielęgniarstwa rodzinnego, internistycznego, geriatrycznego, opieki długiterminowej, pediatrii lub magister pielęgniarstwa

Zainteresowanym oferujemy:
• Atrakcyjne warunki finansowe
• Stabilne zatrudnienie
• Interesującą pracę
• Możliwość rozwoju zawodowego
• PRZY RELOKACJI GWARANTUJEMY MIESZKANIE
• PIĘKNE GÓRY OPAWSKIE W PAKIECIE

Zapraszamy do kontaktu drogą mailową bądź telefoniczną :
(e-mail) **pcm@pcm.prudnik.pl** (tel) **77 406 78 90**

PCM PRUDNICKIE CENTRUM MEDYCZNE

370 zatrudnionych osób Ambulatoryjna Opieka Spcejalistyczna
Zakład Opiekuńczo-Leczniczy Pracownie diagnostyczne
Nocna i Świąteczna Opieka Zdrowotna Ratownictwo medyczne
Własne laboratorium diagnostyczne Podstawowa opieka zdrowotna

REKLAMA / OGŁOSZENIE

eprasa.pl a57544b6c2

ALKOHOLIZM I WSPÓŁUZALEŻNIENIE

Trzeba podążać za marzeniami, bo życie płynie, życie się nie zatrzyma

Pisząc o życiu z alkoholikiem (TP nr 10 z 10 marca 2021) opieraliśmy się na relacji pani Ani (imię zmienione), która po kilku miesiącach od opisanej sytuacji podjęła trudną decyzję o rozstaniu z osobą pijącą, a nawet już trzeźwym alkoholikiem i wyzwoliła się ze współuzależnienia.

Marek KARP

Jak wygląda ten problem, gdy spojrzeć na niego z pewnej już odległości?

- Temat współuzależnienia, ciągle jest mi bliski, trudno przestać o tym myśleć, zwłaszcza, że moim doświadczeniem chcę dzielić się z innymi, ale inaczej jednak patrzę na problemy z trochę innej perspektywy, po upływie czasu.

- Czy długiego czasu?

- To pojęcie względne. Każdy jest inny, każdy leczy się i dojrzewa w swoim indywidualnym tempie. Po wielu latach w związku z pijącym, potem trzeźwym alkoholikiem, wiem, że rozstanie było najlepszą decyzją, jaką mogłam podjąć. Szkoda, że tak dużo czasu potrzebowałam, aby do tego dojrzeć. Kobieta współuzależniona rzadko jest w stanie zauważyć wokół siebie rzeczy piękne, nie dostrzega dobra płynącego od innych ludzi, jest tak skupiona na trzeźwości męża czy partnera, że nie zastanawia się czego pragnie, o czym marzy i ile potrafi zrobić.

- Nie tylko dla siebie, ale i dla innych?

- Niekoniecznie trzeba być współuzależnionym, aby odczuwać potrzebę pomagania innym. W dzisiejszych czasach ludzie są tak zaangażowani w swoje sprawy, że nie zawsze potrafią otworzyć się na potrzeby innych. Czasem wystarczy odrobina empatii, zwyczajnie zatrzymać się na chwilę, spojrzeć na kogoś kto stoi obok. Kiedy człowiek podejmuje ważne i trudne decyzje często myśli, że sobie nie poradzi. Wynika to z niskiego poczucia wartości, z braku wiary we własne siły. Złe doświadczenia bardzo nas wzmacniają, budują, dają moc do podejmowania walki. Stajemy się silniejsi, potrafimy więcej udźwignąć. Ale dlaczego mamy ciągle dźwigać? Przecież życie we dwoje może być takie piękne. Zakładając, iż dwoje ludzi planujących związek są emocjonalnie dojrzali, mają wspólne marzenia, cele i plany. Alkoholizm to straszna choroba, potrafi zniszczyć wszystkie plany, marzenia i ambicje człowieka. Małymi krokami, cichutko, podstępnie niszczy relacje między ludźmi. Z perspektywy czasu, kiedy mogę spojrzeć na tę sytuacje trochę inaczej, powtarzam głośno i wyraźnie: „Kobieto, pomyśl o sobie. To nieprawda, że nie poradzisz sobie. Jesteś silna".

- Ta siła jest potrzebna do ratowania siebie czy bardziej rodziny?

- Problem alkoholowy, jednego z członków rodziny, zawsze dotyczy całej rodziny. Zjawisko to tłumaczy teoria systemu rodzinnego. Rodzina to sieć relacji społecznych realizujących swoje funkcje, zaspokajając potrzeby swoich członków. Alkoholizm jako chroniczne zaburzenie prowadzi do utraty kontroli po rozpoczęciu picia oraz destrukcji osobowej i zaburzonych relacji ze środowiskiem społecznym. Jest przyczyną dezintegracji małżeństwa i tym samym rozpadu rodziny.

- Ale wydaje się, że łatwiej byłoby zapobiegać temu rozpadowi, gdyby wcześnie zauważać rodzący się problem.

- W pierwszym etapie tego zgubnego procesu, osoba współuzależniona (najczęściej małżonek, partner) usprawiedliwia osobę pijącą, co sprzyja uzależnieniu. W drugim etapie alkoholik „kwitnie" w swoim nałogu, napięcie w relacjach partnerskich narasta. Faza trzecia to zupełne lekceważenie przez alkoholika swoich zadań i ról społecznych. Osoba współuzależniona poddaje się beznadziei i biegowi wydarzeń. Bezradność, osamotnienie i bierność to postawy i emocje, które pamięta każda żona alkoholika, trwająca w chorym związku. Interpretując swoje życie, nadając mu sens i znaczenie z perspektywy wcześniejszych i aktualnych doświadczeń. Gdy w rodzinie pojawia się problem alkoholizmu, zasadniczą decyzją jaką musi podjąć osoba współuzależniona, oczywiście oprócz najważniejszej próby ratowania związku, jest wybór pomiędzy sprzeciwem wobec zachowań nieakceptowanych, a dostosowaniem się do nich. Wielkim problemem dla ludzi współuzależnionych jest deficyt wzajemności, czyli stan satysfakcjonującej równowagi i wymiany potrzeb, uczuć. Partnerstwo to sztuka mówienia i słuchania, dialog jest podstawą zdrowych relacji.

- Do dialogu potrzebne są dwie strony, ale jeżeli ta druga nie chce tego dialogu podejmować?

- To trudno, choć ciężko się z tym pogodzić. Ale mówiłam o tym kilka miesięcy temu, dzisiaj chcę jeszcze raz wspomnieć jak bardzo ważna jest wiara we własne siły. Skupiając się na problemie alkoholu w rodzinie, zapominamy o sobie, o własnych potrzebach, marzeniach. Trudno zachować pozytywną tożsamość. Mając marzenia, aspiracje, dążenia wyznaczone przez hierarchie celów, które są ważne, można dokonać zmian w swoim życiu.

- Trzeba podążać za marzeniami?

- Trzeba je dostrzegać, doceniać i małymi często kroczkami, ale próbować realizować. Nikt nie obiecywał, że będzie łatwo. Człowiek dorosły ma pewien bagaż doświadczeń, które uczą nas, pod warunkiem, że wyciągamy wnioski i analizujemy. Najważniejsze żyć w zgodzie ze swoim sumieniem, starać się dostrzegać potrzeby innych, przede wszystkim dzieci. Dobro podobno wraca, warto walczyć o siebie. Bardzo ważne jest aby znaleźć w sobie siłę do podejmowania decyzji. Decyzji zgodnych z samym sobą.

- To znaczy - zaufać sobie?

- Interpretując swoje życie w perspektywie wcześniejszych i aktualnych doświadczeń, wiem to na pewno, że właśnie to jest najważniejsze: trzeba zaufać sobie. Nadając znaczenie sytuacjom życiowym - wejściu w związek z alkoholikiem, trwaniu w nim i podjęciu decyzji o rozstaniu. Wiem, że rozstanie było najlepszą decyzją jaką mogłam podjąć. Nigdy nie żałowałam swojej decyzji o zakończeniu tej chorej relacji. Tak mi się kojarzy, że trwanie w takim związku, to jak ciągłe wspinanie się pod górę z ciężkim plecakiem pełnym chorych emocji. Plecak jest tak ciężki, że ledwo go niesiemy, ale nie potrafimy go ściągnąć, nie mamy siły ani ochoty cieszyć się czymkolwiek...

- Ale udało się ten plecak zrzucić?

- On jest, ale dzisiaj mój plecak jest lekki, choć pełen ważnych wniosków, z których w nowej rzeczywistości potrafię korzystać i cieszyć się z tego co mam. Ostatni rok studiów, piszę pracę licencjacką , mam nadzieję dotrzeć do osób współuzależnionych, którym brakuje wiary w siebie. Pracuję w dobrym zawodzie terapeuty, mam dwoje wspaniałych dzieci i wierzę, że nie przekaże im tego bagażu emocjonalnego jaki ja dźwigałam. Syn jest dorosły, pracuje, córka uczy się, jestem w szczęśliwym partnerskim związku z człowiekiem dojrzałym emocjonalnie i odpowiedzialnym.

- Rok temu, zwierzenia zatytułowane były: „Po stromych schodach do trzeźwości, a za drzwiami może być pustka". Tak było, przez 19 lat, ale udało się i przejść te schody i faktycznie ciężki okres pustki, wyjść z uzależnienia na prostą, a jednak wciąż powraca ten temat. Dlaczego?

- Moim celem jest przebudzenie kobiet (bo to kobiet przede wszystkim dotyczy ten problem), wyzwolenie emocji i pragnień, uświadomienie osobom uzależnionym istoty ich problemu. Każdy może w życiu normalnie pogubić się, ale nie wykorzystanie szansy na zmianę i przedłożenie życia we współuzależnieniu, nad dzieci, rodzinę i własne życie jest dla mnie niedopuszczalne. Wierzę, że każdy człowiek jest w stanie zmienić wiele, nie może pozwolić się zniszczyć i może odnaleźć szczęście. Mam nadzieję, że również zdobywana na studiach wiedza teoretyczna w połączeniu z doświadczeniem pozwoli mi pomóc innym. Myślę, że jeżeli jest „coś" do uratowania, należy to ratować. Niestety, jeżeli nie ma już nadziei na normalne relacje, to już nie ma sensu bezskuteczna walka. Trzeba wtedy ratować siebie z sideł współuzależnienia.

- A im większa świadomość problemu, tym większa szansa, aby coś zmienić.

- Tak właśnie. Należę do grupy osób współuzależnionych, pracuję jako terapeuta i wierzę, że życie człowieka nie kończy się gdy pojawia się problem. Trzeba walczyć, aby odnaleźć swoje miejsce w życiu, bo życie płynie, życie się nie zatrzyma. Szkoda uciekającego czasu. Życzę wszystkim, aby o tym pamiętać.

- Życząc tego wzajemnie, dziękuję za rozmowę. ■

REKLAMA

eprasa.pl a57544b6c2

ZIELONY KUFER

Moja Ukraina

Marek KARP

To zbyt dumnie powiedziane, bo „moja" przez kilka zdarzeń z lat 60. ubiegłego wieku, ale prywatnie znaczących, a w kufrze utrwalonych na czarno-białych zdjęciach i w kilkunastu listach ze Lwowa.

Te listy to przedłużenie znacznie większej serii z czasów polskiej korespondencji. Autorka na początku miała 16 lat, była córką Ukraińca i Polki, posługiwała się imieniem Irena, ale była Zorza (Zarja, Zorka). Z matką przyjechała do Słupska, tu chodziła do szkoły, pisała bardzo długie i egzaltowane listy. Spotkaliśmy się na kilka dni (mama była bardzo gościnna „dla Mareczka"), po raz pierwszy całowaliśmy się na molo w Ustce. Wróciła z mamą do Lwowa, mieszkała wtedy na ulicy Tierieszkowej i ten adres funkcjonował w korespondencji.

Mieliśmy plany, raz spotkaliśmy się we Lwowie - zdjęcia z mamą pod pomnikiem Mickiewicza i przy grobie Konopnickiej. Wyjechałem tam z bratem i bratową, która miała rodzinę w wiosce (nie pamiętam nazwy) pod Lwowem. Tam mieszkałem próbując dostosować się do innego świata. Gospodarz był kolejarzem (specjalnym młotem opukiwał wagony), zawsze przed wyjściem wypijał szklankę samogonu i „zagryzał" surowym jajkiem. Zawsze rano, gdy tylko otwierałem oczy (jedyny raz w życiu spałem pod pierzyną) pytał:„horiłku hoczesz?". Raz spróbowałem - pierwszy i ostatni raz w życiu wypiłem surowe jajko i niezapomniane wrażenie mam do dzisiaj. Córka-Olanka biegała wciąż do piwnicy. Kiedyś podpatrzyłem rzędy wielkich butli z dobroczynnym płynem. Na bieżąco uzupełnianym.

Były też okazje do spacerów po Lwowie i podziwiania ze wzgórza wspaniałej panoramy miasta. A na skraju, za małą rzeczką odwiedziliśmy dom, gdzie urodził się brat, a gospodarze pokazywali nam dziurkę od kuli, która przebiła drewnianą ściankę podwórkowej toalety, gdy chłopiec był wewnątrz. Pojechaliśmy też do Tarnopola. Tutaj się urodziłem, tutaj ojciec pracował, tu rodzice wzięli ślub w kościółku św. Antoniego, gdzie powitał nas polski ksiądz-staruszek.

Ten pobyt zakończył się wzruszającym momentem. Zorka przybiegła na peron i przez okno pociągu wręczyła mi drzeworyt - na czarnym tle wyryta postać „Dziewczyny z tulipanem". Ta pamiątka na stałe zdobi ścianę mojego mieszkania. A Zorka jeszcze pisała, że wyszła za mąż za Ukraińca, ma syna Borysa. Może kiedyś przyjedzie. Nie przyjechała. Urwało się. Co się z nią teraz dzieje? Chciałoby się wiedzieć.

Zielony kufer niezawodny, wspomnienie wyjątkowe. Miałem kontakt z Ukrainą jeszcze raz - 20 lat później, z delegacją do Iwano-Frankiwska. To miasto było i chyba dalej jest w partnerstwie z Opolem. W dawnym Stanisławowie oficjalnie chlebem i solą witały nas piękne Ukrainki w barwnych, ludowych strojach. A potem już był oficjalny program: wizyty, spotkania, rozmowy, bankiety, ale i koncerty. Wspaniały, zabytkowy gmach Lwowskiego Narodowego Teatru Opery i Baletu. Przepiękne wnętrza i wreszcie imponujące rozmachem przedstawienie „Don Carlosa" Verdiego (zmęczenie i rosyjski tekst troszkę umniejszały efekt odbioru). Rosyjski program przedstawienia w kufrze jednak dokumentuje to zdarzenie. Zwiedzanie okolic, nawet wycieczka do Moskwy i Piotrogrodu. Jak przykro pomyśleć, że te wspaniałe miejsca, to teraz teren wroga. A Ukraina - w tym momencie kojarzy się tylko z wojenną tragedią. Ale tych skojarzeń w zielonym kufrze nie ma. Na szczęście. ■

MENU terazprudnik.pl/smacznie/akacja

MENU wkrótce

MENU https://www.restaurace-western.cz/pl/stala-nabidka/

MENU WKRÓTCE

MENU terazprudnik.pl/smacznie/pierogi

MENU terazprudnik.pl/smacznie/hana

eprasa.pl a57544b6c2

WYDAWNICZE NOWOŚCI

Przewodnik po Białej

W czwartek 28 kwietnia podczas Bialskiej Akademii Wiedzy odbędzie się promocja dwóch książek poświęconych gminie Biała - . „Sekrety parafii Ligota Bialska na Górnym Śląsku" ks. Gerarda Tyralli oraz „Przewodnika po Białej". Dziś o tej drugiej publikacji.

Andrzej DEREŃ

Książka, jak na przewodnik przystało, nie przytłacza wielkością. To kwintesencja najważniejszych z punktu widzenia turysty i miłośnika Białej informacji o tym mieście. Autorzy nie stronili jednak od ciekawostek, prezentując niejako na nowo obraz Białej. To ważne, że publikacja nie jest kalką znanych i oklepanych definicji miejscowych zabytków znanych choćby z Internetu. To zdecydowanie spojrzenie na nowo na historię miasta poprzez pryzmat jego zabytków.

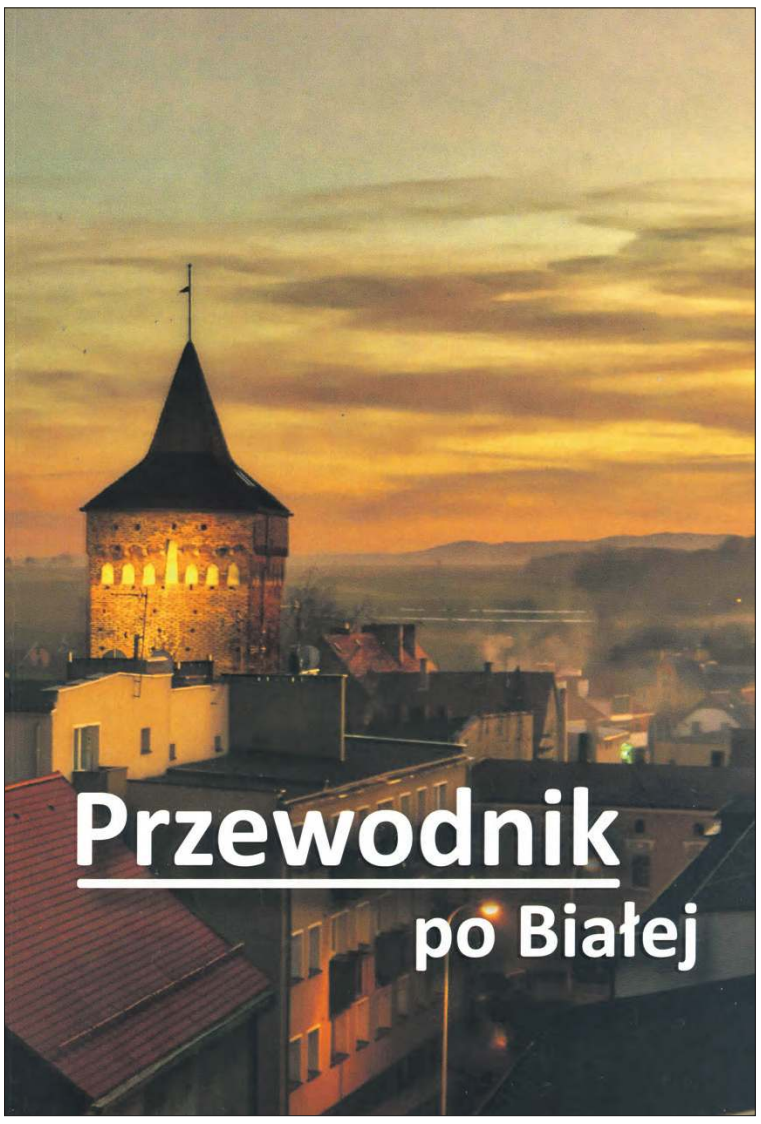

Okładka przewodnika

Już wcześniej pisałem, że Biała zasługiwała na takie wydawnictwo ze względu na jej nieprzeciętne walory poznawcze. Na stosunkowo niewielkim obszarze można poznać sporo interesujących miejsc i obiektów. Ostateczny efekt wzmacnia szereg zrealizowanych inwestycji, dzięki którym Biała nie tylko wyładniała, ale udostępniła oraz uczyniła użytecznymi, swoje zabytki. Proces ten wciąż trwa.

Na czym to polega? Z reguły zabytki nawet jeśli są odnowione, to są niedostępne dla zwiedzających albo wręcz ich otoczenie jest zaniedbane. Można je obejść wokół, zrobić sobie przy nich zdjęcie, albo przedzierać się w krzakach, siląc wyobraźnię i szukając w przewodnikach lub Internecie informacji o nich. Tu jest inaczej.

Dawny kościół ewangelicki, będący przez wiele lat komunalnym magazynem i warsztatem, jest dziś biblioteką, siedzibą organizacji, w tym seniorów, a także minimuzeum Białej. Wizytówka miasta i gminy, cmentarz żydowski, to już nie tylko zespół macew w krzakach, akcyjnie oczyszczany z chwastów, ale teren zagospodarowany z wytyczonymi alejami. Podobnie jest z sąsiednim grodziskiem, które z nieczytelnego zespołu „górek i dołków" stało się zespołem dawnych obwarowań z alejkami, drewnianymi schodami i tablicami informacyjnymi. To ze wszech miar nowatorskie rozwiązanie dotyczące grodzisk na razie jedyne na ziemi prudnickiej. Pewne prace zrealizowano na grodzisku Wójtowiec w Głogówku, ale bez wiodącej roli tematu starych umocnień.

Udostępniona została potężna, średniowieczna Wieża Prudnicka. Za chwilę to samo stanie się z Wieżami - Wodną i Ciśnień, dzięki czemu Biała szczycić się będzie posiadaniem aż trzech dostępnych na co dzień wież widokowych. Odnawiane są również kolejne fragmenty miejskich murów obronnych, a na obrzeżach miasta odtworzono zapomniane źródełko.

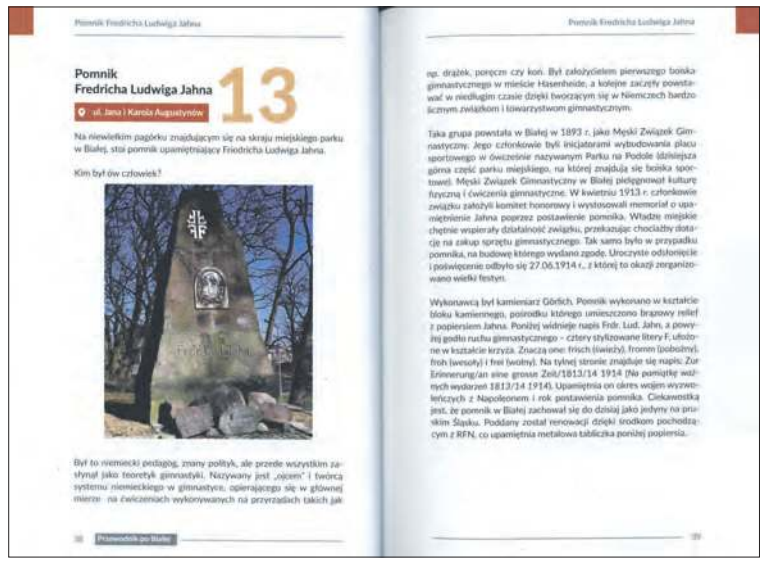
Pomnik Fredricha Ludwiga Jahna

13

ul. Jana i Karola Augustynów

Na niewielkim pagórku znajdującym się na skraju miejskiego parku w Białej, stoi pomnik upamiętniający Friedricha Ludwiga Jahna.

Kim był ów człowiek?

Był to niemiecki pedagog, znany polityk, ale przede wszystkim zatynał jako teoretyk gimnastyki. Nazywany jest „ojcem" i twórca systemu niemieckiego w gimnastyce, opierającego się w głównej mierze na ćwiczeniach wykonywanych na przyrządach takich jak np. drążek, poręcze czy koń. Był założycielem pierwszego boiska gimnastycznego w mieście Hasenheide, a kolejne zaczęły powstawać w niedługim czasie dzięki tworzącym się w Niemczech bardzo licznym związkom i towarzystwom gimnastycznym.

Taka grupa powstała w Białej w 1893 r. jako Męski Związek Gimnastyczny. Jego członkowie byli inicjatorami wybudowania placu sportowego w ówczesnie nazywanym Parku na Podsle (dzisiejsza górna część parku miejskiego, na której znajdują się boiska sportowe). Męski Związek Gimnastyczny w Białej pielęgnował kulturę fizyczną i ćwiczenia gimnastyczne. W kwietniu 1913 r. członkowie związku założyli komitet honorowy i wystosowali memoriał o upamiętnienie Jahna poprzez postawienie pomnika. Władze miejskie chętnie wspierały działalność związku, przekazując chociażby dotację na zakup sprzętu gimnastycznego. Tak samo było w przypadku pomnika, na budowę którego wydano zgodę. Uroczyste odsłonięcie i poświęcenie odbyło się 27.06.1914 r., z której to okazji zorganizowano wielki festyn.

Wykonawcą był kamieniarz Görlich. Pomnik wykonano w kształcie bloku kamiennego, pośrodku którego umieszczono brązowy relief z popiersiem Jahna. Poniżej widnieje napis Frdr. Lud. Jahn, a powyżej godło ruchu gimnastycznego - cztery stylizowane litery F, ułożone w kształcie krzyża. Znaczą one: frisch (świeży), fromm (pobożny), froh (wesoły) i frei (wolny). Na tylnej stronie znajduje się napis: Zur Erinnerung/an eine grosse Zeit/1813/14 1914 (Na pamiątkę ważnych wydarzeń 1813/14 1914). Upamiętnia on okres wojen wyzwoleńczych z Napoleonem i rok postawienia pomnika. Ciekawostka jest, że pomnik w Białej zachował się do dzisiaj jako jedyny na prawym Śląsku. Poddany został renowacji dzięki środkom pochodzącym z RFN, co upamiętnia metalowa tabliczka poniżej popiersia.

Przewodnik po Białej

Wśród opisywanych obiektów znalazł się pomnik Friedricha Jahna

Jeśli nic nie wiecie o części z tych miejsc, to właśnie dla Was przeznaczony jest najnowszy przewodnik. Jak czytamy na wstępie, publikacja wydana została z okazji 800-lecia miasta Biała, przypadającego w 2025 roku. Autorami tekstów są członkowie Stowarzyszenia Miłośników Ziemi Bialskiej (szkoda, że nie ujęto nazwisk!).

Spis miejsc i obiektów zaczyna się od kościoła filialnego pw. śś. Apostołów Piotra i Pawła w Starym Mieście. To nie przypadek, bo tutaj należy szukać początków Białej. Autorzy próbują rozwikłać dość zagmatwaną zagadkę nazewnictwa Białej (Zülz) i jej praosad – Starego Miasta (Altstadt) i Solca (Altzülz). To jedno z niewielu miast w Polsce (szczerze to nie znam żadnej analogii) posiadających dwa stare miasta – osady lokacyjnej oraz średniowiecznego obszaru dzisiejszego miasta w obrębie murów obronnych.

W opisie Wieży Wodnej znajdziemy rysunek wyjaśniający zasadę działania dawnego obiektu wodociągowego. Pod numerem trzy znajduje się największy zabytek Białej – zamek Prószkowskich. Niestety obiekt pozostaje zamknięty i niezagospodarowany (jest prywatną własnością), pozostając niechlubną dziurą w turystycznej dostępności miejsc w Białej. Szczęście w nieszczęściu, że zamek jest w przyzwoitym stanie technicznym.

Kolejne opisane w przewodniku miejsca i obiekty to: krzyże pokutne, mury obronne, kościół parafialny, figury i kamienice na rynku, dawny kościół ewangelicki, Wieża Prudnicka, Wieża Ciśnień, pomnik poległych w I wojnie światowej, pomnik Friedricha Jahna, cmentarz żydowski, grodzisko na Kopcu, źródełko pod Świętą Lipą.

Przewodnik przetłumaczony jest na język czeski oraz posiada skróty w językach angielskim i niemieckim.

Wewnętrzną stronę okładki wypełnia praktyczna mapa z lokalizacją miejsc i obiektów.

Wydawnictwo powstało w ramach unijnego projektu „Poznaj swojego sąsiada" w partnerstwie z Městem Albrechtice.

Promocja w Gminnym Centrum Kultury w Białej rozpocznie się o godz. 18.00. Warto tam być, bo publikacja dostępna będzie wyłącznie w formie bezpłatnej, a to oznacza, że jej obecność w obiegu publicznym będzie ograniczona. ■

NA TALERZU

Rogaliki drożdżowe śp. Babci Gizi

Szymon CZUPKIEWICZ

... to było wiele lat temu, a pamiętam jak wczoraj... Wracałem po lekcjach ze Szkoły Podstawowej nr 4 między blokami na ul. Kościuszki, potem ul. Piastowską koło żłobka do końca i do Babci Gizi. Już na klatce schodowej pachniało świeżymi rogalikami. Szybko wleciałem na II piętro. Dziadek Józek siedział na kanapie w gościnnym i rozwiązywał krzyżówki. Babcia Gizia z uśmiechem na twarzy, wycierając ręce z ciasta drożdżowego w ściereczkę, wybiegła z kuchni oznajmiając, żebym nie podchodził do piecyka, bo mogę się poparzyć. Kiedy Babcia robiła rogaliki zielony mini piecyk (który można było kupić na targu) stawiany był w małym pokoju przy drzwiach. Wpatrywałem się w jego okienko i w te rosnące pyszne rogaliki - buzia sama się cieszyła. Babcia dawała mi kakao w starym białym kubku z żabką - siadałem w kuchni przy stole na taborecie i zajadałem się najlepszymi rogalikami z konfiturą z jadalnych płatków róży z cukrem. Szymuś, mój Szymuś, mówiła Babcia Gizia, pytając mnie, czy może zupki zjem (uśmiech).

SZYMON CZUPKIEWICZ

Przepisów na rogaliki jest bardzo dużo. Nie należy się ich bać, bo ich wykonanie jest proste i szybkie. Z ciastem pracuje się bardzo łatwo, a rogaliki zawsze wyrastają. Mam dla Państwa przepis na tradycyjne rogaliki, które można podać z ulubionym dżemem, nadzieniem serowym lub czekoladą. Dla mnie są wyjątkowe, bo od Babci Gizi. ■

Składniki na ok. 30 rogalików:

- 650 g mąki pszennej
- 30 g świeżych drożdży
- 250 ml mleka
- 125 g masła
- 6 łyżek cukru
- szczypta soli
- 3 jajka
- żółtko i kapka mleka do posmarowania rogalików
- ulubiona konfitura

Przygotowanie:

1. Drożdże zalać 60 ml ciepłego mleka. Dodać łyżeczkę cukru, 4 łyżki mąki pszennej, wymieszać. Odstawić na 15 minut do wyrośnięcia. Pozostałe mleko podgrzać z masłem.

2. Do dużej miski (lub na stolnicę) wsypać mąkę, szczyptę soli, cukier i wymieszać. Zrobić w środku wgłębienie, wlać rozczyn z drożdży i wymieszać. Dodać jajka, a na koniec stopniowo wlewać lekko ciepłe mleko z masłem, cały czas mieszając. Ciasto wyrabiać w misce przez około 10 -15 minut. Ciasto ma być gładkie i elastyczne. Następnie odstawić na 30 minut do wyrośnięcia.

3. Wyrośnięte ciasto chwilę wyrobić i podzielić na 3 części. Każdą część rozwałkować na placek ok. 28/30 cm średnicy. Podzielić na 8 trójkątów. Na dłużej części dać łyżeczkę ulubionej konfitury i zawinąć do końca. Rogaliki odstawiamy na 15 minut do ponownego wyrośnięcia.

4. Następnie smarujemy rogaliki rozstrzelanym żółtkiem z mlekiem i wkładamy na ok. 20 minit do piekarnika nagrzanego do 175/180 stopni C.

5. Ciepłe rogaliki posypujemy cukrem pudrem.

eprasa.pl a57544b6c2

POMOC UKRAINIE

Uchodźcy z Ukrainy mogą już składać wnioski o rodzinny kapitał opiekuńczy. ZUS udostępnił specjalny wniosek

Od soboty, 23 kwietnia uchodźcy z Ukrainy mogą składać wnioski o rodzinny kapitał opiekuńczy na drugie i kolejne dziecko w rodzinie od 12. do 35. miesiąca życia. Formularz o symbolu „RKO-U" w języku ukraińskim jest już dostępny na Platformie Usług Elektronicznych ZUS.

- Rodzice z Ukrainy, którzy przybyli do Polski po 23 lutego w związku z działaniami wojennymi, mogą się ubiegać o pieniądze z rodzinnego kapitału opiekuńczego na drugie i kolejne dziecko w rodzinie w wieku od 12. do 35. miesiąca życia. Rodzic dziecka może zdecydować czy chce otrzymywać świadczenie w wysokości 500 złotych miesięcznie czy w wysokości 1000 złotych – informuje Sebastian Szczurek, regionalny rzecznik prasowy ZUS województwa opolskiego.

Obywatelom Ukrainy, którzy przybyli do Polski w związku z działaniami wojennymi, ZUS udostępnił specjalny wniosek o rodzinny kapitał opiekuńczy w języku ukraińskim (RKO-U). Prawidłowe złożenie wniosku RKO-U na Platformie Usług Elektronicznych ZUS pozwoli na automatyczną obsługę i skróci czas przyznania świadczenia.

Do złożenia wniosku (RKO-U) niezbędny jest polski numer identyfikacyjny PESEL rodzica jak i dziecka, na które wnioskuje o świadczenie, adres e-mail, polski numer telefonu, a także numer rachunku bankowego w Polsce. Wniosek RKO-U może być złożony wyłącznie elektronicznie przez Platformę Usług Elektronicznych ZUS.

O rodzinny kapitał opiekuńczy można ubiegać się od pierwszego dnia miesiąca, w którym dziecko kończy 9 miesiąc, do końca miesiąca, w którym dziecko kończy 12 miesiąc. Jeśli wniosek zostanie złożony po miesiącu, w którym dziecko ukończy 12. miesiąc życia, kapitał zostanie pomniejszony o 500 zł za każdy miniony miesiąc od ukończenia przez dziecko 12 miesiąca.

Rodzinny kapitał opiekuńczy przysługuje od miesiąca złożenia wniosku. Co ważne uchodźcy z Ukrainy, którzy uzyskali numer PESEL UKR w marcu 2022 r., nie muszą się martwić składając wniosek o rodzinny kapitał opiekuńczy w kwietniu, że świadczenie za marzec im przepadnie. Zakład przyzna im świadczenia również za marzec, tj. od miesiąca uzyskania numeru PESEL UKR. Rodzinny Kapitał Opiekuńczy, jak i inne świadczenia z programu „Rodzina 500 plus" przysługują uchodźcy w tym okresie, kiedy przebywa z dziećmi w Polsce.

W sprawie rodzinnego kapitału opiekuńczego obywatele Ukrainy otrzymają pomoc w każdej placówce ZUS, podczas e-wizyty w ZUS, na infolinii pod numerem telefonu 22 444 02 55 od poniedziałku do piątku w godzinach 8:00 – 18:00 lub za pośrednictwem e-maila wysłanego na adres ua@zus.pl. ■

WYCIĄG Z OGŁOSZENIA O PRZETARGACH NA ZBYCIE NIERUCHOMOŚCI

Burmistrz Prudnika informuje o ogłoszeniu przetargów ustnych nieograniczonych na zbycie nieruchomości, stanowiących własność Gminy Prudnik

Przetargi po raz pierwszy:

1. Lokal mieszkalny nr 7 usytuowany w budynku położonym w Prudniku przy ul. Kolejowej 43.
1) Oznaczenie nieruchomości według księgi wieczystej oraz ewidencji gruntów i budynków: **księga wieczysta Nr OP1P/00020823/7** prowadzona przez Sąd Rejonowy w Prudniku, V Wydział Ksiąg Wieczystych. **Lokal mieszkalny nr 7** usytuowany w budynku położonym w Prudniku **przy ul. Kolejowej 43** na działce oznaczonej w ewidencji gruntów i budynków na mapie nr 5 – obręb Prudnik – jako **działka nr 1375/396 o pow. 0,0157 ha**– współwłaściciel Gmina Prudnik.
2) Opis nieruchomości: **Lokal mieszkalny nr 7 położony na poddaszu (III piętrze)** budynku przy ul. Kolejowej 43 w Prudniku, **złożony z pokoju z aneksem kuchennym oraz przedpokoju o powierzchni użytkowej 21,66 m².** Wyposażenie lokalu w instalacje: elektryczną, wodną, kanalizacyjną, brak ogrzewania stałego.
3) Sposób zbycia nieruchomości: **Sprzedaż lokalu mieszkalnego wraz z udziałem 6/100 części w nieruchomości wspólnej,** w tym w gruncie.
4) Cena wywoławcza nieruchomości wynosi: **16.000,00 zł** (sprzedaż zwolniona z podatku VAT)
5) Przetarg odbędzie się w siedzibie organizatora: Urząd Miejski w Prudniku, ul. Kościuszki nr 3 piętro I – **sala nr 117**, **w dniu 8 czerwca 2022 r. o godzinie 10.00.**
6) **Wysokość wadium: 1.600,00 zł termin wpłaty: do 1 czerwca 2022 r. na rachunek Gminy Prudnik nr 46 8905 0000 2001 0000 0215 0108).**

2. Lokal mieszkalny nr 4 usytuowany w budynku położonym w Prudniku przy ul. Batorego 24.
1) Oznaczenie nieruchomości według księgi wieczystej oraz ewidencji gruntów i budynków: **księga wieczysta Nr OP1P/00025856/2** prowadzona przez Sąd Rejonowy w Prudniku, V Wydział Ksiąg Wieczystych. **Lokal mieszkalny nr 4** usytuowany w budynku położonym w Prudniku **przy ul. Batorego 24** na działkach oznaczonych w ewidencji gruntów i budynków na mapie nr 10 – obręb Prudnik – jako **działki nr 766/109 oraz 764/200 o łącznej pow. 0,0199 ha** – współwłaściciel Gmina Prudnik.
2) Opis nieruchomości: **Lokal mieszkalny nr 4 położony na II piętrze** budynku przy ul. Batorego 24 w Prudniku, **złożony z pokoju oraz kuchni o powierzchni użytkowej 27,44 m².** Wyposażenie lokalu w instalacje: elektryczną, ogrzewanie 1 piec.
3) Sposób zbycia nieruchomości: **Sprzedaż lokalu mieszkalnego wraz z udziałem 8/100 części w nieruchomości wspólnej,** w tym w gruncie.
4) Cena wywoławcza nieruchomości wynosi: **14.500,00 zł** (sprzedaż zwolniona z podatku VAT)
5) Przetarg odbędzie się w siedzibie organizatora: Urząd Miejski w Prudniku, ul. Kościuszki nr 3 piętro I – **sala nr 117, w dniu 8 czerwca 2022 r. o godzinie 10.00.**
6) **Wysokość wadium: 1.450,00 zł termin wpłaty: do 1 czerwca 2022 r. na rachunek Gminy Prudnik nr 46 8905 0000 2001 0000 0215 0108).**

3. Lokal mieszkalny nr 8 usytuowany w budynku położonym w Prudniku przy ul. Młyńskiej 46.
1) Oznaczenie nieruchomości według księgi wieczystej oraz ewidencji gruntów i budynków: **księga wieczysta Nr OP1P/00029597/6** prowadzona przez Sąd Rejonowy w Prudniku, V Wydział Ksiąg Wieczystych. **Lokal mieszkalny nr 8** usytuowany w budynku położonym w Prudniku **przy ul. Młyńskiej 46** na działce oznaczonej w ewidencji gruntów i budynków na mapie nr 11 – obręb Prudnik – jako **działka nr 822/173 o pow. 0,0230 ha** – współwłaściciel Gmina Prudnik.
2) Opis nieruchomości: **Lokal mieszkalny nr 8 położony na poddaszu (III piętrze)** budynku przy ul. Młyńskiej 46 w Prudniku, **złożony z pokoju, kuchni, łazienki z wc oraz przedpokoju o powierzchni użytkowej 53,15 m². Do lokalu przynależy komórka o pow. 0,68 m².** Wyposażenie lokalu w instalacje: elektryczną, wodną, kanalizacyjną, odcięty gaz, ogrzewanie piecowe.
3) Sposób zbycia nieruchomości: **Sprzedaż lokalu mieszkalnego wraz z udziałem 8/100 części w nieruchomości wspólnej,** w tym w gruncie.
4) Cena wywoławcza nieruchomości wynosi: **91.500,00 zł** (sprzedaż zwolniona z podatku VAT)
5) Przetarg odbędzie się w siedzibie organizatora: Urząd Miejski w Prudniku, ul. Kościuszki nr 3 piętro I – **sala nr 117, w dniu 8 czerwca 2022 r. o godzinie 10.00.**
6) **Wysokość wadium: 9.150,00 zł termin wpłaty: do 1 czerwca 2022 r. na rachunek Gminy Prudnik nr 46 8905 0000 2001 0000 0215 0108).**

4. Lokal mieszkalny nr 1a usytuowany w budynku położonym w Prudniku przy ul. Kochanowskiego 3.
1) Oznaczenie nieruchomości według księgi wieczystej oraz ewidencji gruntów i budynków: księga wieczysta Nr OP1P/00038027/6 prowadzona przez Sąd Rejonowy w Prudniku, V Wydział Ksiąg Wieczystych. **Lokal mieszkalny nr 1a** usytuowany w budynku położonym w Prudniku **przy ul. Kochanowskiego 3** na działce oznaczonej w ewidencji gruntów i budynków na mapie nr 11 – obręb Prudnik – jako **działka nr 944/51 o pow. 0,0143 ha** – współwłaściciel Gmina Prudnik.
2) Opis nieruchomości: **Lokal mieszkalny nr 1a położony na parterze** budynku przy ul. Kochanowskiego 3 w Prudniku, **złożony z pokoju, kuchni, przedpokoju oraz łazienki z wc o powierzchni użytkowej 42,63 m².** Wyposażenie lokalu w instalacje: elektryczną, wodną, kanalizacyjną, ogrzewanie piecowe.
3) Sposób zbycia nieruchomości: **Sprzedaż lokalu mieszkalnego wraz z udziałem 14/100 części w nieruchomości wspólnej,** w tym w gruncie.
4) Cena wywoławcza nieruchomości wynosi: **84.000,00 zł** (sprzedaż zwolniona z podatku VAT) 5) Przetarg odbędzie się w siedzibie organizatora: Urząd Miejski w Prudniku, ul. Kościuszki nr 3 piętro I – **sala nr 117, w dniu 8 czerwca 2022 r. o godzinie 10.00.**
6) **Wysokość wadium: 8.400,00 zł termin wpłaty: do 1 czerwca 2022 r. na rachunek Gminy Prudnik nr 46 8905 0000 2001 0000 0215 0108).**

5. Lokal mieszkalny nr 2 usytuowany w budynku położonym w Prudniku przy ul. Kochanowskiego 3.
1) Oznaczenie nieruchomości według księgi wieczystej oraz ewidencji gruntów i budynków: księga wieczysta Nr OP1P/00038027/6 prowadzona przez Sąd Rejonowy w Prudniku, V Wydział Ksiąg Wieczystych. **Lokal mieszkalny nr 2** usytuowany w budynku położonym w Prudniku **przy ul. Kochanowskiego 3** na działce oznaczonej w ewidencji gruntów i budynków na mapie nr 11 – obręb Prudnik – jako **działka nr 944/51 o pow. 0,0143 ha** – współwłaściciel Gmina Prudnik.
2) Opis nieruchomości: **Lokal mieszkalny nr 2** położony na I piętrze budynku przy ul. Kochanowskiego 3 w Prudniku, **złożony z jednego pomieszczenia o powierzchni użytkowej 19,68 m². Do lokalu przynależy wc o powierzchni 0,81 m².** Wyposażenie lokalu w instalacje: elektryczną, wodną, ogrzewanie trzon kuchenny.
3) **Sposób zbycia nieruchomości: Sprzedaż lokalu mieszkalnego wraz z udziałem 7/100 części w nieruchomości wspólnej,** w tym w gruncie.
4) Cena wywoławcza nieruchomości wynosi: **12.000,00 zł** (sprzedaż zwolniona z podatku VAT)
5) Przetarg odbędzie się w siedzibie organizatora: Urząd Miejski w Prudniku, ul. Kościuszki nr 3 piętro I – **sala nr 117, w dniu 08 czerwca 2022 r. o godzinie 10.00.**
6) Wysokość wadium: 1.200,00 zł termin wpłaty: do 1 czerwca 2022 r. na rachunek Gminy Prudnik nr 46 8905 0000 2001 0000 0215 0108).

Ogłoszenie o wymienionych w niniejszym wyciągu przetargach zostało wywieszone na tablicy ogłoszeń w siedzibie Urzędu Miejskiego w Prudniku, ul. Kościuszki nr 3, 48-200 Prudnik, opublikowane na stronie Biuletynu Informacji Publicznej (BIP) Urzędu Miejskiego w Prudniku www.bip.prudnik.pl oraz w serwisie internetowym www.monitorurzedowy.pl.
Szczegółowe informacje dotyczące przetargów można uzyskać w Urzędzie Miejskim w Prudniku, ul. Kościuszki nr 3, 48-200 Prudnik, w Wydziale Mienia Gminy i Gospodarki Przestrzennej, pokój nr 20, tel. 77/4066252.

eprasa.pl a57544b6c2

Krajobrazy

MAGAZYN WIEŚCI GMINNYCH

GMINA WALCE

Zgłoś swoje uwagi do strategii

Do 27 maja trwają konsultacje społeczne do Strategii Rozwoju Gminy Walce na lata 2022 – 2030. Na stronie Urzędu Gminy (walce.pl) znajduje się link do projektu dokumentu oraz informacja, w jaki sposób można zgłaszać uwagi. (d)

BIAŁA MARSZAŁKOWSKA INICJATYWA SOŁECKA

Cenne wsparcie dla lokalnych społeczności

Marszałkowska Inicjatywa Sołecka to środki z budżetu samorządu województwa opolskiego na zadania realizowane na terenach wiejskich.

To cenne, choć niezbyt wielkie, patrząc na poszczególne sołectwa, wsparcie, zwłaszcza jeśli sporą część środków z gminnych funduszy sołeckich przeznacza się zamiast na nową infrastrukturę – to na... koszenie poboczy dróg (to decyzja samych sołectw). Do MIS dokłada się również Powiat Prudnicki, co jest jedynym takim rozwiązaniem w województwie opolskim.

Urząd Marszałkowski zaprezentował listę zadań w gminach powiatu prudnickiego, jakie zostaną zrealizowane w tym roku ze środków MIS:

ANDRZEJ DEREŃ

W ramach marszałkowskiego i powiatowego dofinansowania powstaną tablice informacyjne w Dębowcu

GMINA BIAŁA

- **Sołectwo Ligota Bialska**
„Pielęgnacja gminnych terenów zielonych”
12 000 zł
- **Sołectwo Józefów**
„Zagospodarowanie terenu rekreacyjno-sportowego”
7 500 zł
- **Sołectwo Nowa Wieś Prudnicka**
„Wyposażenie świetlicy wiejskiej”
7 000 zł
- **Sołectwo Czartowice**
„Zagospodarowanie terenu gminnego”
7 930 zł
- **Sołectwo Grabina**
„Remont świetlicy wiejskiej”
7 500 zł
- **Sołectwo Mokra**
„Remont świetlicy wiejskiej”
12 300 zł
- **Sołectwo Browiniec Polski**
„Zagospodarowanie terenu gminnego”
8 000 zł
- **Sołectwo Wasiłowice**
„Wykonanie ogrodzenia na terenie świetlicy wiejskiej”
7 000 zł
- **Sołectwo Krobusz**
„Zagospodarowanie terenu gminnego”
8 200 zł
- **Sołectwo Ogiernicze**
„Zagospodarowanie terenu gminnego”
7 200 zł

GMINA GŁOGÓWEK

- **Sołectwo Biedrzychowice**
„Kultywowanie tradycji poprzez zakup strojów ludowych”
6 000 zł
- **Sołectwo Dzierżysławice**
„Zagospodarowanie i utrzymanie terenów zielonych”
8 007,49 zł
- **Sołectwo Chudoba**
„Wykarczowanie i uporządkowanie terenu dojazdowego do Chudoby”
16 265,47 zł
- **Sołectwo Racławice Śląskie**
„Modernizacja drogi gminnej”
33 000 zł
- **Sołectwo Rzepcze**
„Remont korytarza w świetlicy wiejskiej”
6 000 zł
- **Sołectwo Nowe Kotkowice**
„Remont świetlicy wiejskiej”
6 000 zł
- **Sołectwo Twardawa**
„Doposażenie OSP”
6 000 zł
- **Sołectwo Wierzch**
„Utworzenie placu zabaw z doposażeniem”
16 149,82 zł
- **Sołectwo Głogowiec**
„Budowa wiaty rekreacyjnej w Głogowcu”
6 000 zł
- **Sołectwo Szonów**
„Modernizacja drogi gminnej”
29 971,14 zł

GMINA LUBRZA

- **Sołectwo Krzyżkowice**
„Doposażenie placu zabaw w sołectwie Krzyżkowice”
7 000 zł
- **Sołectwo Olszynka**
„Doposażenie sołectwa w praktyczny i funkcjonalny sprzęt”
7 000 zł
- **Sołectwo Lubrza**
„Doposażenie jednostki OSP w Lubrzy”
7 000 zł

GMINA PRUDNIK

- **Sołectwo Dębowiec**
„Wykonanie tablic informacyjnych dla sołectwa Dębowiec z przysiółkiem Wieszczyna”
7 000 zł
- **Sołectwo Moszczanka**
„Doposażenie obiektu przy boisku sportowym w Moszczance”
7 000 zł
- **Sołectwo Szybowice**
„Doposażenie sali tarasowej w WDK w Szybowicach”
7 000 zł (d)

ŚLADEM NASZYCH ARTUKUŁÓW

Dobro wraca

6.410 zł i 100 euro zebrano podczas imprezy charytatywnej na rzecz Kamila Bartoszewskiego z Dytmarowa. 21-letni karateka zmaga się z guzem mózgu.

W sali Wiejskiego Domu Kultury w Skrzypcu bawiło się ponad 120 osób. Organizatorami wydarzenia byli lokalni muzycy: Damian i Daniel Spychalscy („Duet Niebanalny”) oraz Adrian Kulak i Dominik Mucha („Muzyczni”). Nad bezpieczeństwem uczestników czuwali druhowie z OSP Dytmarów oraz członkowie klubu brazylijskiego ju-jitsu w Prudniku.

- Dziękujemy za pomoc w organizacji Klaudii i Kacprowi. Imprezę urozmaiciła „Fotobudka”. Było sporo uśmiechu i kreatywnych fotek. Zabawa była przednia! I gdyby nie poranne pianie koguta, to jeszcze by trwała – czytamy na stronie Dolnośląskiej Fundacji Onkologicznej.

- Kamilu, mamy nadzieję, że fundusze pomogą ci wrócić na właściwe tory życia, a przez tą roztańczoną, muzyczną zabawę zapomniałeś choć na chwilę o trudach, jakie spotykają cię w życiu codziennym – podkreślają bracia Spychalscy, którzy nie po raz pierwszy otworzyli swoje serca. – Na pewno to nie koniec i jak czas tylko pozwoli znów pomożemy przez zabawę! Trzymajcie się cieplutko i pamiętajcie: dobro wraca!

Jeśli również ty chcesz pomóc Kamilowi, wystarczy wejść na **www.zrzutka.pl/nierowny-pojedynek** i wpłacić dowolną kwotę. (w)

DUET NIEBANALNY

Przyjaciele wspierają Kamila

eprasa.pl a57544b6c2

AKCJA

Strażacy z Racławic proszą o wsparcie!

Strażacy z jednostki Ochotniczej Straży Pożarnej w Racławicach Śląskich zbierają środki na zakup nowego wozu bojowego. Ochotnicy są bardzo blisko pozyskania nowego pojazdu.

W grudniu 2021 roku otrzymaliśmy życiową szansę jakiej nie uzyskaliśmy w poprzedniej 75-letniej historii, albowiem Gmina Głogówek w budżecie na rok 2022 przeznaczyła kwotę pół miliona złotych jako wkład własny w zakup fabrycznie nowego średniego samochodu ratowniczo-gaśniczego. Dwa tygodnie temu otrzymaliśmy informację o ujęciu nas w planie finansowym MSWiA w dofinansowaniu samochodu z budżetu państwa, spodziewamy się kwoty 350 – 400 tysięcy złotych. Pomimo tak imponującej sumy wciąż wiele nam brakuje albowiem koszt nowego samochodu opiewa w granicach 1 mln do nawet 1,2 mln zł. Jest wielce prawdopodobne że taka okazja nie trafi nam się w ciągu najbliższych 20-30 lat – informuje racławicka jednostka OSP.

Wspomniane dofinansowanie ze strony państwa potwierdzone zostało 22 kwietnia w Komendzie Wojewódzkiej Państwowej Straży Pożarnej w Opolu, gdzie doszło do oficjalnego przekazania promesy w wysokości 330 tys. złotych. Dokument odebrali prezes OSP Racławice Śl. Szymon Adamów oraz burmistrz Głogówka Piotr Bujak.

Racławiczanie posiadają aktualnie pojazd z 45-letnim stażem. Strażacy zapewniają, że są w stanie zapewnić sobie finansowanie na bieżące remonty, wyposażenie pojazdów i zakup środków ochrony osobistej, jednak dołożenie się do zakupu wozu w kwocie nawet kilkuset tysięcy złotych, jest poza ich zasięgiem.

Polska jednostka strażacka w Racławicach powstała 23 stycznia 1947 r. W 1997 otrzymała sztandar. Znajduje się w Krajowym Systemie Ratowniczo-Gaśniczym, co oznacza że na bieżąco wykorzystywana jest do interwencji. Dobrze wyposażona jednostka to lepsze bezpieczeństwo mieszkańców i gości powiatu.

Chcesz wesprzeć racławickich strażaków? Wpłać dowolną kwotę przez stronę zrzutka.pl. Link do akcji znajduje się na Portalu Informacyjnym TerazPrudnik.pl (wpis z 19 kwietnia). ■

ZRZUTKA.PL/OSP RACŁAWICE ŚLĄSKIE

Najprawdopodobniej w niedalekiej przyszłości racławicka jednostka OSP wzbogaci się w nowy wóz bojowy

GMINA WALCE

Od marszałka dla sołectw

Trzy sołectwa z gminy Walce otrzymają po 5 tys. zł każde w ramach Marszałkowskiej Inicjatywy Sołeckiej. Brożec przeznaczy środki na dofinansowanie utwardzenia działki przy ul. Reymonta (całkowity koszt to 23,5 tys. zł), Kromołów na „zapewnienie gotowości bojowej OSP" (całkowita wartość: 6 tys. zł), a Rozkochów na remont posadzki w remizie OSP (całkowita wartość: 20,1 tys. zł). (d) ■

GMINA STRZELECZKI

Nie tylko na namiot

O Marszałkowskiej Inicjatywie Sołeckiej piszemy w kilku miejscach w gazecie. Tu informacja o środkach, które rozdysponowane zostaną w gminie Strzeleczki. Jak informuje wójt Marek Pietruszka pieniądze przeznaczone zostaną na zakup namiotu biesiadnego w Łowkowicach, witaczy w Smolarni, traktora do koszenia trawy w Ścigowie, urządzeń i materiałów do modernizacji placu zabaw w Komornikach, a także sprzętu do utrzymania terenów zielonych w Wawrzyńcowicach. (d) ■

GOK WALCE

Konkurs kroszonkarski

12 kwietnia odbył się Konkurs Kroszonkarski dla dzieci i młodzieży w wieku szkolnym zorganizowany przez Gminny Ośrodek Kultury w Walcach, wspólnie ze Związkiem Śląskich Kobiet Wiejskich oraz Publiczną Szkołą Podstawową im. Josepha von Eichendorffa w Walcach. Udział w konkursie wzięło 35 dzieci.

GOK WALCE (3)

Nagrodzeni uczestnicy konkursu z młodszych klas SP

Dzieci bardzo mocno zaangażowały się do zajęć wykonując przepiękne prace. Nagrodzono szczególnie prace w kategoriach:

Kategoria klas 1-3
- Julia Tomanek - PSP Brożec (kl. III)
- Helena Mandalka - PSP Walce (kl. II)
- Paulina Grzesik - PSP Walce (kl. III)

Kategoria klas 4-6
- Malwina Nossol - PSP Walce (kl. IV)
- Maria Kałuża - PSP Walce (kl. IV)
- Dominika Mainka - PSP Walce (kl. IV)
- Liza Tobias - PSP Walce (kl. VI)
- Laura Syma - PSP Brożec (kl. V)

Kategoria klas 7-8
- Julia Walczyk - PSP Brożec (kl.VIII)
- Martyna Baar - PSP Walce (kl. VIII)
- Martyna Kipka - PSP Brożec (kl. VIII).

Piękne wzory opolskich kroszonek

Starsza grupa uczestników z twórczynią ludową Marią Żmiją-Glombik

eprasa.pl a57544b6c2

ADAM MYŚKÓW

Reklamaogłoszenia

REKLAMA tel. 601 268 421, 77 436 28 77 reklama@tygodnikprudnicki.pl

OGŁOSZENIA DROBNE

USŁUGI

■ Usługi Tapicerskie - renowacje krzeseł, foteli, kanap, itp. Duży wybór tkanin. Tel: 696 951 402.
(9/22)

■ Pożyczki bez wychodzenia z domu, wygodne raty, BOCIAN POŻYCZKI. Tel: 518 016 142.
(47/22)

BUDOWLANE

USŁUGI DEKARSKO-CIESIELSKIE andy - bau
667 950 413
dachyandybau@gmail.com
DEKARSTWO/CIESIELSTWO
• fachowe doradztwo
• wymiana dachu
• serwis i drobne naprawy
• więźby dachowe
• wycena i pomiar gratis

■ USŁUGI BUDOWLANO--REMONTOWE. TEL. 794 410 717. (42/22)

NIERUCHOMOŚCI

SPRZEDAM MIESZKANIE

■ Sprzedam mieszkanie, 3 pokoje, 4 piętro, Prudnik – Plac Wolności. Tel. 535 828 812.
(45/22)

WYNAJMĘ

■ WYNAJEM MIESZKAŃ W PRUDNIKU, TEL. 606 479 229.
(32/22)

KUPIĘ NIERUCHOMOŚĆ

■ Kupię za gotówkę mieszkanie w Prudniku do remontu 608539204

■ Kupię budynek mieszkalny w Głogówku do małego remontu. Tel. kom. 602 65 66 75. (1/22)

GARAŻE

DO WYNAJĘCIA
WARSZTATY SAMOCHODOWE, GARAŻE, POW. MAGAZYNOWEJ
o pow. od 18 – 500 m2. monitorowanym i dozorowanym w Prudniku
692 326 417

ROLNICTWO

■ Sprzedam pole orne, 1,19 ha klasy II w gminie Lubrza. Tel. 693 815 085. (46/22)

MOTORYZACJA

KUPIĘ KAŻDEGO MERCEDESA SPRINTERA / KACZKĘ
531-666-333

KUPIĘ KAŻDĄ TOYOTĘ
531-666-333

NAUKA

■ www.naukaplywania.prudnik.pl, tel 664 770 969 (6/22)

■ Nabór na Kurs Młodszego Ratownika WOPR i szkolenie Ratowników Wodnych MSWiA. Rozpoczęcie kursu 23.04.2022. Tel. 664 770 969 – Instruktor Ratownictwa Wodnego Krzysztof Kasprzyszyn. (26/22)

■ Nabór na Kursy Sternika Motorowodnego PZMiNW. Tel. 664 770 969. Instruktor Motorowodny Krzysztof Kasprzyszyn. Rozpoczęcie kursów 8.05.2022 i 29.05.2022. (27/22)

PRACA

■ Praca dla Opiekunów osób starszych w Niemczech – ubezpieczenie i wysokie zarobki – PRO--SENIOR (KRAZ 6933) – Tel. 795 570 792, 77 442 83 38. (2/22)

OKNOPLAST
WYPRZEDAŻ
nawet 22%
SPRAWDŹ DODATKOWE PROMOCJE NA
OKNA DRZWI ROLETY
WWW.OKNOPLAST.COM.PL
Wyprzedaż wybranych produktów tylko w wybranych kolorach. Regulamin promocji na oknoplast.com.pl. Promocja trwa do 20.12.21 r. lub wyczerpania zapasów.

TAL-BUD
Partner Handlowy OKNOPLAST
Prudnik, Plac Zamkowy 8
tel. 77 436 55 61

PRACA

P. W. Cholewa s.c.
Mała, rodzinna firma transportowa zatrudni
kierowcę C+E
na tandem - trasy międzynarodowe, głównie: Niemcy, Czechy, Austria, Szwajcaria, Holandia. Cotygodniowe zjazdy, terminowe wynagrodzenia. Mile widziane doświadczenie.
Śmicz k.Białej, tel. 602 478 883

ZDROWIE

SALON MASAŻU
W ofercie masaże:
klasyczne • relaksacyjne
olejowe • kamieniami
sportowe • bańką chińską
oraz drenaż limfatyczny
Prudnik, Plac Zamkowy 2
HEALTHY BODY Anna Idzi 664 094 416
MAGIA DOTYKU Daria Gajowiecka 693 048 661

CINEMA N 3D
ZAPRASZAMY DO KINA!
NAJNOWSZE FILMY
TECHNOLOGIA 3D
TANIE BILETY DLA SZKÓŁ
VOUCHERY DLA FIRM
www.kino.nysa.pl
CINEMA N 3D NYSA ZAPRASZA
Nysa
Al. Lompy 3
e-mail: biuro@kino.nysa.pl
tel. 77 433 39 52,
kom. 601 49 23 76

Ogłoszenia drobne przyjmujemy w siedzibie redakcji gazety przy ul. Kosciuszki 13a w Prudniku (pon.-pt. 8-16) oraz mailowo. Ogłoszenie drobne zlecić możecie również wysyłając SMS o treści „TPR.DROBNE" + tekst ogłoszenia (bez polskich znaków) na numer:

7643 (7,38 zł z VAT)
- aby zamówić 1 publikację

79567 (11,07 zł z VAT)
- aby zamówić 2 publikacje

91909 (23,37 zł z VAT)
- aby zamówić 5 publikacji

Suma znaków w wiadomości (wraz z prefiksem) to 160. Prosimy nie używać polskich znaków diakrytycznych.

Tygodnik Prudnicki OGŁOSZENIA DROBNE

1 Jedna emisja ogłoszenia kosztuje 1 zł za wyraz.

2 Ogłoszenie z wyróżnieniem kosztuje 2 zł za wyraz.

3 = 4 Zamawiając 3 emisje ogłoszenia, czwartą dostajesz gratis. Daje to łącznie cały miesiąc publikacji.

5 Przy anonsie opublikować możemy zdjęcie przedmiotu ogłoszenia - dopłata wynosi 5 zł za cały okres emisji.

PRZEWODNIK TURYSTYCZNY
PRUDNIK i okolice
• 164 strony pełne informacji
• 190 zdjęć (w tym archiwalnych)
• opis najważniejszych atrakcji miasta
• ciekawostki i legendy
• opis sześciu szlaków turystycznych
• mapa Gór Opawskich
Do nabycia w Prudniku przy ul. Kościuszki 13a (redakcja „Tygodnika Prudnickiego") oraz na Allegro.

TARTAK
Prudnik, ul.Prężyńska 32
Wierzbięcice
Interhas
502 251 350
www.interhas.pl
• więźba dachowa
• tarcica budowlana
• podbitka
• łaty i k-łaty
• drewno kominkowe

OGŁOSZENIA DROBNE DO NAJBLIŻSZEGO NUMERU PRZYJMOWANE SĄ DO WTORKU DO GODZ. 10.00

eprasa.pl a57544b6c2

WYWÓZ STARYCH MEBLI
AGD/RTV I KOMPUTERÓW
KOMPLEKSOWE OPRÓŻNIANIE MIESZKAŃ DOMÓW, STRYCHÓW, PIWNIC I GARAŻY
ROZBIÓRKA I WYWÓZ PIECÓW KAFLOWYCH
508 821 418

WĘGIEL LUZEM
WĘGIEL WORKOWANY
DREWNO ROZPAŁKOWE
DREWNO KOMINKOWE
DOBRY WĘGIEL
P.U.H. MAR-POL"
Prudnik, ul. Zielona 3
tel. 77 436 19 63
TRANSPORT GRATIS!

URZĄD PRACY
Powiatowy Urząd Pracy w Prudniku
Prudnik, ul. Jagiellońska 21
tel. 77 436 23 04
77 436 37 82

KELNER, PRACOWNIK GOSPODARCZY -STRÓŻ, KUCHARZ – mile widziane doświadczenie, praca w Pokrzywnej **SPRZEDAWCA** – mile widziane doświadczenie, sklep jubilerski, praca w Prudniku **SPRZEDAWCA, MAGAZYNIER** – praca w Prudniku **TAPICER, SZWACZKA** – mile widziane doświadczenie, możliwość przyuczenia, praca w Prudniku **MAGAZYNIER** – mile widziane doświadczenie, praca w Prudniku **POMOC KUCHENNA, POKOJOWA, KELNERKA ŚNIADANIOWA** – praca w Pokrzywnej **POMOCNIK LAKIERNIKA** – mile widziane doświadczenie, praca w Prudniku **TECHNIK ELEKTRYK, ELEKTRYK, POMOCNIK ELEKTRYKA** – praca w delegacji Niemcy oraz w Polsce, pracodawca z Wierzchu **KRAWCOWA** – doświadczenie w zawodzie, praca w Prudniku **BRUKARZ** – mile widziane doświadczenie, praca w Prudniku **SZWACZKA** – mile widziane doświadczenie, praca w Prudniku **SZWACZKA** – doświadczenie w zawodzie, praca w Głogówku **STOLARZ – PILARZ** – mile widziane doświadczenie, praca w Prudniku Stylista **FRYZJER** -doświadczenie w zawodzie, praca w Głogówku **PRACOWNIK PRODUKCJI OKIEN** - mile widziane doświadczenie, praca w Głogówku **POMOCNIK DEKARZ** – mile widziane doświadczenie, praca w Prudniku **LAKIERNIK SAMOCHODOWY** – doświadczenie w zawodzie, praca w Głogówku **POMOC KUCHENNA** – mile widziane doświadczenie, praca w Łące Prudnickiej **KIEROWCA C+E** – prawo jazdy kat. C+E, kurs na przewóz rzeczy, praca w Głogówku **KUCHARZ** – mile widziane doświadczenie, praca w Prudniku **KIEROWNIK SKLEPU, SPRZEDAWCA** – mile widziane doświadczenie praca w Premium Park Lubrza **PRACOWNIK PRODUKCJI** – praca w Białej **KIEROWCA – MAGAZYNIER** – prawo jazdy kat. B, praca w Prudniku **PRACOWNIK FIZYCZNY – OBSŁUGA FERMY DROBIU** – praca w Krobuszu **SPRZEDAWCA – MAGAZYNIER** – mile widziane doświadczenie, praca w Prudniku **TECHNIK TELEINFORMATYK** – doświadczenie w zawodzie, praca w Prudniku **PRACOWNIK OCHRONY** – mile widziane orzeczenie o stopniu niepełnosprawności, praca w Białej **FRYZJER** – mile widziane doświadczenie, praca w Prudniku **STOLARZ** – mile widziane doświadczenie, praca w Trzebinie **SPRZEDAWCA** – mile widziane doświadczenie w branży budowlanej, praca w Głogówku **KIEROWCA SAMOCHODU CIĘŻAROWEGO** – prawo jazdy kat. C+E, świadectwo kwalifikacji , praca w Głogówku **MAGAZYNIER ORAZ PRACOWNIK MAGAZYNU - OPERATOR WÓZKA WIDŁOWEGO** – praca w Białej

DREWNIAK
Głogówek, ul. Piotra Skargi 19
tel. 77/40-69-390, 608-093-320
PANELE PODŁOGOWE
ponad 100 dekorów - 40 od ręki
DRZWI WEWNĘTRZNE
PODŁOGI DREWNIANE
PODBITKI - DREWNO i PVC

Rol-Pol
POLSKA GRUPA GÓRNICZA
Rzetelna firma z 25-letnim doświadczeniem oferuje:
OPAŁ Z POLSKICH KOPALŃ
węgiel, koks, miał, pellet, ekogroszek
TRANSPORT GRATIS
przyjmujemy płatności kartą
Nasze punkty sprzedaży:
PRUDNIK tel. 77 438 77 16
BIAŁA tel. 77 438 75 45
OLBRACHCICE tel. 77 438 76 74
BŁAŻEJOWICE tel. 77 437 34 30
ŁĄCZNIK tel. 77 437 63 84
GŁOGÓWEK tel. 77 437 36 05

PIANINO
STROJENIE • NAPRAWA
662-046-560
dojazd gratis

P.P.U.H. GALANT S.C.
twoje meble od 1989 r.
kuchnie na wymiar
meble pokojowe
zestawy wypoczynkowe
meble biurowe
szafy wnękowe pod wymiar
77 436 98 33, 77 436 29 77 meblegalant@o2.pl
Salon i studio kuchenne: Prudnik, ul. Prężyńska 9, zakład: Prudnik, ul. Młyńska 27

PiS
Biura Poselskie Posła na Sejm RP
Katarzyny Czochara
zapraszają mieszkańców
PRUDNIK ul. Klasztorna 4
godziny otwarcia:
pon. 11³⁰-15³⁰
wt. 10⁰⁰-14⁰⁰
pt. 10⁰⁰-14⁰⁰
GŁUBCZYCE ul. Kościuszki 2
W sprawie umówień proszę dzwonić:
730 621 666 lub pisać:
kczochara.biuro@gmail.com
MASZ SPRAWĘ DO POSŁA? PRZYJDŹ!

KUPIMY
STAROCIE I ANTYKI
Kupimy starocie i antyki z likwidacji mieszkań i domów oraz porządków strychowych, a także zbiory, kolekcje, stare przedmioty użytkowe i wyposażenie wnętrz mieszkań i domów.
Interesują nas między innymi: • szkło, ceramika z okresu PRL i starsze • stare fotografie, pocztówki, dokumenty, czasopisma • odznaczenia, medale • rzeźby • stare zegarki, zegary • obrazy • biżuteria, bibeloty • militaria • i wiele innych
791 694 220

ROZA
▪ brukowanie ▪
▪ roboty ziemne ▪
▪ urządzanie zieleni ▪
Piotr Basałaj
Prudnik, ul. Spokojna 7
tel. 695 282 333, 603 266 066
www.roza-bruk.pl
basalaj.piotrek@gmail.com

A & W
Kancelaria Podatkowa
czynne 8⁰⁰ - 16⁰⁰
Głogówek
ul. Młyńska 16
695 809 902 | aska4@op.pl
• księgi handlowe
• książka przychodów i rozchodów
• ewidencja ryczałtowa
• kadry i płace
• rozliczenia z US i ZUS
• dojazd do klienta po dokumenty

eprasa.pl a57544b6c2

OAZA
HOTEL RESTAURACJA
★ ★ ★

48-200 Prudnik
ul. Zwycięstwa 2
tel. 77 406 84 80
77 406 84 81
www.hotelprudnik.pl

Hotel Oaza oferuje:
• bazę noclegową do 60 miejsc,
• 2 sale: bankietową na 100 osób oraz restauracyjną na 60 osób.
Organizujemy wesela, komunie, urodziny, stypy oraz konferencje.

NAUKA JAZDY
„PRAWKO" PAŚCIAK
Kat. A, A1, A2, AM
B, B+E, C, C+E, D
* Kwalifikacja wstępna
Szkolenia okresowe
608 399 194
www.prawko.edu.pl

Re-gat
Usługi pogrzebowe
Sprowadzanie zmarłych z zagranicy
509 938 737

FLYNET

najlepszy internet w regionie
FLYNET
Prudnik, ul. Prężyńska 17
77 55 20 800
internetprudnik
www.flynet.com.pl

Prudnik, ul. Prężyńska 26
tel. 77 402 20 44, 783 502 295
pn-pt 8:00-16:00
sob 8:00-13:00
NIECH BĘDZIE CIEPŁO
SKŁAD OPAŁU
• WĘGIEL I GATUNKU • WAGI ELEKTRONICZNE
• TRANSPORT GRATIS

GREENWOOD
PIELĘGNACJA I WYCINKA DRZEW

• wycinka i pielęgnacja drzew metodami alpinistycznymi
• zrąbkowanie gałęzi
• frezowanie (karczowanie) pni
• usługi wysokościowe i ogrodnicze
• 20 lat doświadczenia
Greenwood Andrzej Penar
501 607 880

TRENINGI
INDYWIDUALNE
GRUPOWE
WSPÓŁPRACA
ONLINE
Umów się na bezpłatną konsultację, razem określimy cele.
PLANY
TRENINGOWE
ŻYWIENIOWE
Trener Sebastian Kubatek
trenersebastiankubatek@gmail.com
fb: trenerseb ig:trenerseb
668 953 438

SPRZEDAŻ I MONTAŻ
OKNA PCV
OKNA DREWNIANE
OKNA ALUMINIOWE
ROLETY WEWNĘTRZNE
ROLETY ZEWNĘTRZNE
DRUTEX
NAJLEPSZE OKNA
ZYSKUJESZ JAKOŚĆ (I UPOMINEK)
GAMA
GŁUCHOŁAZY ul. Konstytucji 3 Maja 17a, tel./fax 77 439 46 74
NYSA ul. Piastowska 26, tel./fax 77 448 43 53
WWW.OKNAGAMA.PL • GAMAOKNO@WP.PL • WWW.OKNAGAMA.PL • GAMAOKNO@WP.PL

SUPER BRUK
układanie kostki brukowej
roboty ziemne • urządzanie zieleni • przyłącza wod-kan
prace wykończeniowe
Krzysztof LOREK
783 176 622 super-bruk@wp.pl

DOM POGRZEBOWY
mgr inż. Grażyna Janus-Bartnik
tel. całodobowy
602 471 380

Prudnik ul. Dąbrowskiego 4 tel.77 436 23 71 | 77 436 20 13

WSKOCZ W SIODŁO
Stajnia Chocim zaprasza na naukę jazdy konnej dla początkujących i zaawansowanych, ogniska i bryczkę.
Prowadzimy też wypożyczalnię rowerów.
STADNINA KONI PRUDNIK
ul. Poniatowskiego 3a - tel. 77 436 32 06, 512 082 273

Tygodnik Prudnicki OGŁOSZENIA DROBNE

1 Jedna emisja ogłoszenia kosztuje 1 zł za wyraz.

2 Ogłoszenie z wyróżnieniem kosztuje 2 zł za wyraz.

3 = 4
Zamawiając 3 emisje ogłoszenia, czwartą dostajesz gratis. Daje to łącznie cały miesiąc publikacji.

5 Przy anonsie opublikować możemy zdjęcie przedmiotu ogłoszenia - dopłata wynosi 5 zł za cały okres emisji.

REGENERACJA WYROBÓW Z PIERZA
pranie, czyszczenie
KRZYŻKOWICE 50
tel. 77 436 09 88
kom. 698 840 820, 608 769 437

LACHOWICZ
Prudnik, ul. Kolejowa 59a
tel. 77 406 81 10
NOWOŚĆ
Piece wolnostojące

Invicta REMILLY
• moc nominalna: 7 kW
• gwarancja: 5 lat
• kolor: antracyt
Invicta SOREL
• moc nominalna: 8 kW
• gwarancja: 5 lat
• kolor: kremowy
Invicta CAROLO
• moc nominalna: 8 kW
• gwarancja: 5 lat
• kolor: antracyt

eprasa.pl a57544b6c2

MEDYCYNA I ZDROWIE

Sklep Medyczny FIZJO-MED
.... Jesteśmy aby pomagać
REALIZUJEMY WNIOSKI NFZ
- Refundowane Przedmioty Ortopedyczne i Pomocnicze (pieluchy, stomia); – Sprzęt sanitarny;
- Wyroby Przeciwżylakowe; - Materace Przeciwodleżynowe;
- Profesionalne Poduszki Ortopedyczne; - Ciśnieniomierze;
Prudnik, ul. Piastowska 64 w Prudnickim Centrum Medycznym
Poniedziałek - Piątek 8:00-15:00
Tel: 77 436-12-70 Kom: 697-383-768 Fizjo-Med Sklep Medyczny

KAROLA REMAKE
PSYCHODIETETYK
• profesjonalna analiza składu ciała
• indywidualnie opracowany jadłospis
• szybkie, smaczne i zdrowe posiłki
• dietoterapia
• opieka, motywacja, wsparcie
Tutaj zaczyna się zmiana!
Karolina SIENKIEWICZ
Prudnik, Pl. Zamkowy 2 (inkubator)
609 994 509
ksplocha@gmail.com
@Karola Remake Psychodietetyk
@karola_remake_psychodietetyk
InBody Poland

GABINET CHIRURGII LASEROWEJ I KLASYCZNEJ, MEDYCYNA ESTETYCZNA
Sławomir Orkisz
SPECJALISTA CHIRURG
Usuwanie zmian skórnych, znamion, wrastających paznokci, przebarwień, zmarszczek, zmian posłonecznych, zmian naczyniowych i naczyniaków, esperal
NOWOŚĆ: OSOCZE BOGATOPŁYTKOWE - lifting twarzy
FIBRYNA w leczeniu schorzeń stawowych, łysienia i ran
Prudnik, ul. Kościuszki 15
rejestracja telefoniczna: 602 284 121

Prywatny gabinet lekarski
USG PRUDNIK
Renata FRANKE
specjalista chorób płuc
specjalista chorób wewnętrznych
BADANIA USG
• jamy brzusznej • tarczycy
• płuc i opłucnej • tętnic szyjnych
Rejestracja telefoniczna codziennie w godz. 17-19 605 202 535
Prudnik, ul. Staszica 4 (nad Apteką Alga)
www.pulmonologfranke.pl

Centrum Stomatologiczne w Prudniku
rok założenia 1999
NFZ Narodowy Fundusz Zdrowia
PORADNIE stomatologia zachowawcza • ortodoncja • protetyka
PRACOWNIA RTG zdj. punktowe • panoramiczne • tomografia 3D
USŁUGI stomatologia dzieci i młodzieży • leczenie kanałowe • wypełnianie, odbudowa zębów • higienizacja jamy ustnej • leczenie wad zgryzu • protezy zębowe, korony, mosty, licówki
Prudnik, ul. Kościuszki 15 | rejestracja 77 436 37 07 | RTG 77 406 46 32

ALERGOLOG
specjalista chorób płuc
LEK. MED. IWONA ROBOTYCKA - LENCZUK
PRZYJMUJE
Nysa, ul. Marcinkowskiego 2-4
Rejestracja Telefoniczna
77 448 00 33
606 928 653

KARDIOLOG
dr n. med.
Iwona Ossowska-Szymkowicz
Prywatny Gabinet Kardiologiczny
Głucholazy ul. Karłowicza 40
szpital MSW – AMBULATORIUM
ŚRODA PONIEDZIAŁEK
Echo serca
Testy wysiłkowe
Holter
EKG i RR
akredytacja indywidualna ECHO
REJESTRACJA 502 231 770

Jarosław Bugajski
Specjalistyczna Prywatna Praktyka Lekarska
specjalista chorób wewnętrznych
KARDIOLOG
Biała, ul. Opolska 18/1
Przyjmuje w czwartki - rejestracja 691 755 122
echo serca, holter EKG, holter ciśnieniowy, test wysiłkowy, USG brzucha i tarczycy.

PRACOWNIA OPTYCZNA
ANNA ORKISZ
Prudnik, Przychodnia MEDICUS II p przy Poradni Okulistycznej
578 976 386
czynne:
Poniedziałek - piątek 8:00-15:00
Wtorek 12:00-18:00

OPTYKAn
Masz problem z widzeniem?
dla naszych Klientów
BEZPŁATNE BADANIE WZROKU
Prudnik, ul. Górna 2 (obok Metra)
77 436 04 00

Barbara Wężykowska-Więcek
psychiatra
Prudnik, ul. Staszica 4
rejestracja
696 020 254

OKULISTYKA, MEDYCYNA ESTETYCZNA
Bożena Orkisz
SPECJALISTA CHORÓB OCZU
Wizyty prywatne
plastyka powiek plazmą IQ, usuwanie guzków powiek.
Osocze bogatopłytkowe
lifting powiek i twarzy.
Prudnik, ul. Kościuszki 15
rejestracja telefoniczna: 77 436 02 01

Powierz swoje oczy tylko najlepszym!
Klinika okulistyczna Gemini w Ostravie zaprasza
Umawianie terminów zabiegów i transportu:
602 150 886
Gemini KLINIKA OKULISTYCZNA
ZAĆMA
- Zaćma już od 100 zł.
- Tylko u nas BANK soczewek. Za niewielką dopłatą masz wybór.
- Nie musisz zgadzać się na najtańszą soczewkę w Polsce.
- Wszystkie badania w dniu zabiegu - bez dodatkowych opłat.
- Transport z domu do kliniki i z kliniki do domu.
- Każdy otrzymuje gratis pakiet o wartości ponad 100 zł: okulary UV, krople itp.
- Najlepsi specjaliści, najnowocześniejszy sprzęt okulistyczny.
- Refundacja z NFZ wynosi 1800 zł.

PRYWATNY SPECJALISTYCZNY GABINET STOMATOLOGICZNY
SPECJALISTA CHIRURGII STOMATOLOGICZNEJ
LEKARZ STOMATOLOGII OGÓLNEJ
DANUTA JURCZAK-RASTELLI
SPECJALISTA STOMATOLOGII ZACHOWAWCZEJ
LEKARZ STOMATOLOGII OGÓLNEJ
WANDA JASTRZĘBSKA-JURCZAK
Usługi:
• implanty zębowe
• stomatologia zachowawcza
• profilaktyka
• higiena jamy ustnej
• protetyka (protezy, korony, mosty)
• chirurgia stomatologiczna
FIBRYNA W CHIRURGII STOMATOLOGICZNEJ
Prudnik, ul. Moniuszki 5/1 | tel. 506 153 396, 77 436 26 24
www.dentystaprudnik.pl | e-mail: stomatologprudnik@gmail.com

eprasa.pl a57544b6c2

Tygodnik Prudnicki OGŁOSZENIA DROBNE

1 Jedna emisja ogłoszenia kosztuje 1 zł za wyraz.

2 Ogłoszenie z wyróżnieniem kosztuje 2 zł za wyraz.

3 = 4 Zamawiając 3 emisje ogłoszenia, czwartą dostajesz gratis. Daje to łącznie cały miesiąc publikacji.

5 Przy anonsie opublikować możemy zdjęcie przedmiotu ogłoszenia - dopłata wynosi 5 zł za cały okres emisji.

eprasa.pl a57544b6c2

SPÓŁDZIELNIA PIONIER

poszukuje kandydatów do pracy na stanowiskach:

MAGAZYNIER

POMOCNIK LAKIERNIKA

Więcej informacji na stronie internetowej:
pionier.com.pl/praca

Spółdzielnia PIONIER Prudnik, ul. Batorego 35
tel. 77 406 88 70 - pionier.com.pl

Prudnicki Ośrodek Kultury

Dyrektor Prudnickiego Ośrodka Kultury
i Biblioteki Publicznej w Prudniku
ogłasza nabór na wolne stanowisko pracy:

GŁÓWNY KSIĘGOWY

Wymagane dokumenty należy składać osobiście w biurze administracji POKIB w Prudniku przy ul. Kościuszki 1A (parter)
w terminie do 29.04.2022, do godz. 12:00.
Więcej informacji na stronie www.pok-prudnik.pl
i pod nr. tel. 77 436 33 96, wew. 22.

INFORMACJA

Burmistrz Prudnika informuje, że na tablicy ogłoszeń w Urzędzie Miejskim w Prudniku przy ul. Kościuszki 3 zostały wywieszone wykazy:
- w dniu 21.04.2022r. wykaz nieruchomości przeznaczonych do użyczenia,
- w dniu 27.04.2022r. wykaz nieruchomości przeznaczonych do dzierżawy oraz
wykaz nieruchomości zabudowanej przeznaczonej do sprzedaży.

Wykazy zostały zamieszczone na stronie Biuletynu Informacji Publicznej Urzędu Miejskiego w Prudniku (BIP) www.bip.prudnik.pl

ZAKUWANIE PRZEWODÓW HYDRAULICZNYCH

Zakuwanie przewodów wysoko- i niskociśnieniowych
Przewody do myjek ciśnieniowych
Zakuwanie lin stalowych
Armatura hydrauliczna (złączki, przyłączki, nyple)
Szybkozłącza hydrauliczne, manometry
Oleje, smary, filtry do maszyn budowlanych i rolniczych
w razie awarii możliwość zakucia w godzinach nocnych

Prudnik ul. Powstańców Śląskich 19 | 798 353 254 | 505 081 076

Tygodnik Prudnicki OGŁOSZENIA DROBNE

3 = 4 Zamawiając 3 emisje ogłoszenia, czwartą dostajesz gratis. Daje to łącznie cały miesiąc publikacji.

1 Jedna emisja ogłoszenia kosztuje 1 zł za wyraz.

2 Ogłoszenie z wyróżnieniem kosztuje 2 zł za wyraz.

5 Przy anonsie opublikować możemy zdjęcie przedmiotu ogłoszenia - dopłata wynosi 5 zł za cały okres emisji.

SIATKA OGRODZENIOWA
SŁUPKI • FURTKI • BRAMKI
OGRODZENIA METALOWE
BRAMY PRZEMYSŁOWE • NAPĘDY DO BRAM
MONTAŻ • USŁUGI SPAWALNICZE
Lubrza, ul. Wolności 31 | waldekg@autograf.pl | 669 392 060

OGŁOSZENIE BURMISTRZA PRUDNIKA

o wyłożeniu do publicznego wglądu projektu miejscowego planu zagospodarowania przestrzennego wraz z uzasadnieniem i prognozą oddziaływania na środowisko:
1. miasta Prudnika
2. terenów b.jednostki wojskowej przy ul. Dąbrowskiego w Prudniku

Zgodnie z art. 17 pkt 9 oraz art. 17a ustawy z dnia 27 marca 2003 roku o planowaniu i zagospodarowaniu przestrzennym (Dz. U. 2022 r. poz. 503) oraz na podstawie art. 54 ust. 2, art. 39, art. 40, w związku z art. 46, pkt 1, ustawy z dnia 3 października 2008 r. o udostępnianiu informacji o środowisku i jego ochronie, udziale społeczeństwa w ochronie środowiska oraz ocenach oddziaływania na środowisko (Dz. U. z 2021 r. poz. 2373, ze zm.) oraz uchwał:
Nr XLII/697/2021 Rady Miejskiej w Prudniku z dnia 27 maja 2021 r., w sprawie przystąpienia do sporządzenia miejscowego planu zagospodarowania przestrzennego miasta Prudnika, oraz
Nr XLII/698/2021 Rady Miejskiej w Prudniku z dnia 27 maja 2021 r., w sprawie przystąpienia do sporządzenia miejscowego planu zagospodarowania przestrzennego terenów b.jednostki wojskowej przy ul. Dąbrowskiego w Prudniku **zawiadamiam** o wyłożeniu do publicznego wglądu ww. projektów miejscowych planów zagospodarowania przestrzennego wraz z uzasadnieniem i prognozą oddziaływania na środowisko, **w dniach od 04 maja 2022 r. do 02 czerwca 2022 r., w siedzibie Urzędu Miejskiego w Prudniku, 48 - 200 Prudnik ul. Kościuszki 3, pokój nr 25, w godzinach pracy urzędu, oraz w Biuletynie Informacji Publicznej na stronie** https://bip.prudnik.pl/8072/2025/zmiany-i-sporzadzenia-miejscowych-planow.html

Dyskusja publiczna nad przyjętymi rozwiązaniami, w projekcie miejscowego planu zagospodarowania przestrzennego:
1. **miasta Prudnika,** odbędzie się w siedzibie Urzędu Miejskiego w Prudniku, ul. Kościuszki 3, 48 – 200 Prudnik, **w sali nr 25, w dniu 17 maja 2022 roku o godz. 12.00,**
2. **terenów b.jednostki wojskowej przy ul. Dąbrowskiego w Prudniku,** odbędzie się w siedzibie Urzędu Miejskiego w Prudniku, ul. Kościuszki 3, 48 – 200 Prudnik, w sali nr 25, **w dniu 18 maja 2022 roku o godz. 12.00,**

Zgodnie z art. 18 ustawy z dnia 27 marca 2003 r. o planowaniu i zagospodarowaniu przestrzennym każdy, kto kwestionuje ustalenia przyjęte w ww. projekcie planu miejscowego, może wnieść uwagi.
Zgodnie z art. 8c ww. ustawy, uwagi należy składać na piśmie do Burmistrza Prudnika, w nieprzekraczalnym terminie **do dnia 17 czerwca 2022 roku,** jako wniesione na piśmie, uznaje się również uwagi i wnioski, wniesione w formie elektronicznej, w tym za pomocą środków komunikacji elektronicznej, w szczególności poczty elektronicznej na adres e-mail: **um@prudnik.pl**
Uwagi mogą również dotyczyć prognozy oddziaływania na środowisko.
Organem właściwym do rozpatrzenia uwag jest Burmistrz Prudnika, a w przypadku uwag nieuwzględnionych przez Burmistrza Prudnika, dodatkowo Rada Miejska w Prudniku.
Zgodnie z art. 8a ustawy o planowaniu i zagospodarowaniu przestrzennym, w związku z przetwarzaniem przez Burmistrza Prudnika danych osobowych, uzyskanych w toku procedury sporządzania przedmiotowego miejscowego planu, wszelkie dane osobowe zawarte w dokumentach procedury sporządzania planu, zostały pozyskane z zasobów administratora danych – Burmistrza Prudnika.

Klauzula informacyjna dotycząca przetwarzania danych osobowych
Informujemy, że administratorem Pani/Pana danych osobowych (ADO) jest Burmistrz Prudnika, ul. Kościuszki 3, 48 – 200 Prudnik.
Dane osobowe prowadzi Inspektor Danych Osobowych w Urzędzie Miejskim w Prudniku.
Dane osobowe są przez nas przetwarzane zgodnie z przepisami prawa ze szczególnym uwzględnieniem Rozporządzenia Parlamentu Europejskiego i Rady (UE) 2016/679 z dnia 27 kwietnia 2016 r. oraz przez czas określonych ww. przepisami. Ma Pani/Pan prawo do dostępu, sprzeciwu, usunięcia, złożenia skargi w zakresie przetwarzania własnych danych osobowych. Szczegółowe informacje dotyczące ochrony i przetwarzania przez nas Pani/Pana danych osobowych można znaleźć pod adresem https://bip.prudnik.pl/6611/1958/ochrona-danych-osobowych.html

Wyciąg z ogłoszenia o przetargach

zgodnie z § 6 ust.5a Rozporządzenia Rady Ministrów z dnia 14.09.2004 r. w sprawie sposobu i trybu przeprowadzania przetargów oraz rokowań na zbycie nieruchomości (Dz. U. z 2014 r., poz.1490) Burmistrz Białej ogłasza I ustny przetarg nieograniczony na sprzedaż nieruchomości stanowiącej własność Gminy Biała:

1. Oznaczenie nieruchomości:
lokal mieszkalny położony w Białej ul. Prudnicka 11 usytuowany na działkach nr 1279/1, 1280/1, 1281/1 m. 20:
lokal mieszkalny nr 14 o pow. 64,59 m^2 położony na II piętrze budynku mieszkalnego w Białej ul. Prudnicka 11, składa się z: 2 pokoi, kuchni, przedpokoju, łazienki z wc. Lokal wyposażony jest w instalacje: elektryczna, wodociągową, kanalizacyjną oraz centralnego- ogrzewania miejską. Z własnością lokalu związany jest udział w prawie własności budynku, części wspólnych budynku i urządzeń służących do wspólnego użytku oraz gruncie w części 102/1000.
Cena wywoławcza 130 000,00 zł
Termin i miejsce przetargu: 27 maja 2022 roku (piątek) godz. 9.00 w siedzibie Urzędu Miejskiego w Białej
Wysokość wadium: 13 000,00 zł, wpłata wadium do dnia 20 maja 2022 roku
Za datę wpłaty uważać się będzie datę wpływu pieniędzy na konto sprzedającego.

Informacja o miejscu wywieszenia i publikacji ogłoszeń o przetargach: tablica ogłoszeń w siedzibie Urzędu Miejskiego w Białej ul. Rynek 10 oraz internet - strona www.bip.biala.gmina.pl- zakładka „Gospodarka nieruchomościami, Przetargi".
Dane teleadresowe, pod którymi można uzyskać szczegółowe informacje: Urząd Miejski w Białej ul. Rynek 10 (pokój nr 6) tel. 774388546 w godzinach pracy urzędu.

eprasa.pl a57544b6c2

DODATEK TURYSTYCZNY

PRZYRODA

„Dębniak” – pierwszy w historii gminy Prudnik rezerwat przyrody!

Trudno w to uwierzyć, ale znajdująca się częściowo na terenie Parku Krajobrazowego „Góry Opawskie” gmina Prudnik nie posiadała dotąd rezerwatu przyrody. Wkrótce ma to się zmienić.

Andrzej DEREŃ

Cały powiat prudnicki jest ubogi w ścisłe formy ochrony przyrody, jakimi są rezerwaty. Jest ich... jeden i to niewielki – 3,5-hektarowy „Jeleni Dwór” w gminie Biała (sołectwo Chrzelice), gdzie chroniony jest fragment naturalnego lasu mieszanego.

Pośrednimi terenami ochrony przyrody w powiecie prudnickim są ponadto: Park Krajobrazowy „Góry Opawskie” obejmujący górską część gminy Prudnik z otuliną (gminy Prudnik i Lubrza), Obszar Chronionego Krajobrazu „Bory Niemodlińskie” (północna część gminy Biała) oraz Obszar Natura 2000 „Góry Opawskie”. Ponadto w gminach znajdują się ustanowione przez miejscowe samorządy (oraz w PRL-u) pomniki przyrody.

Nadleśnictwo Prudnik poinformowało o powstaniu nowego rezerwatu „Dębniak” o powierzchni aż 32 ha (to trzykrotna powierzchnia Parku Miejskiego w Prudniku!). Zajmuje on wschodnią część lasu Osiek, na północny wschód od „czeskiej” linii kolejowej, między Wierzbcem na północy a Moszczanką na południu. Nie jest to teren popularny turystycznie, nie przebiegają tu żadne oznakowane szlaki, choć znajduje się jeszcze na terenie Parku Krajobrazowego „Góry Opawskie”. To część lasu Osiek, który jest reliktem wczesnośredniowiecznej Przesieki, przeszkody, stanowiącej naturalną granicę między plemionami mieszkającymi w dorzeczu Odry. Przez kilka wieków była to też granica między Dolnym a Górnym Śląskiem.

- Celem ochrony przyrody w rezerwacie przyrody będzie zachowanie ze względów dydaktycznych i naukowych, leśnych zbiorowisk o charakterze wilgotnych dąbrów acydofilnych, które są zagrożone na poziomie krajowym. Obszar opisywanego rezerwatu to wyjątkowo rzadki w Polsce las wilgotny budowany głównie przez dęba szypułkowego, dęba bezszypułkowego, brzozę omszoną, brzozę brodawkowatą i domieszkowo świerka oraz modrzewia. W podszycie występuje głównie kruszyna pospolita. Runo natomiast zdominowane jest przez trzęślicę, jastrzębce, borówkę czernicę, tojeść pospolitą, konwalijkę dwulistną, kosmatkę gajową, pszeńca łąkowego i kłosówkę miękką. Istny gatunkowy zawrót głowy – informuje prudnickie Nadleśnictwo.

Miłośnicy przyrody powinni być zadowoleni z tego rozwiązania. Objęcie ochroną rezerwatową wyklucza jakąkolwiek działalność gospodarczą na tym terenie, w tym związaną z gospodarką leśną. Na obszarze rezerwatu nie wolno poruszać się poza drogami i wyznaczonymi szlakami, nie wolno niczego zrywać, również grzybów. Jeśli ktoś ma ochotę pobuszować w tym lesie jeszcze przed objęciem go ochroną rezerwatową, to teraz jest ku temu najlepsza okazja.

W 2016 r. w Polsce były 1493 rezerwaty przyrody, co stanowiło 0,54 proc. obszaru kraju. Wśród województw najmniej rezerwatów – 36 – było w regionie opolskim. ■

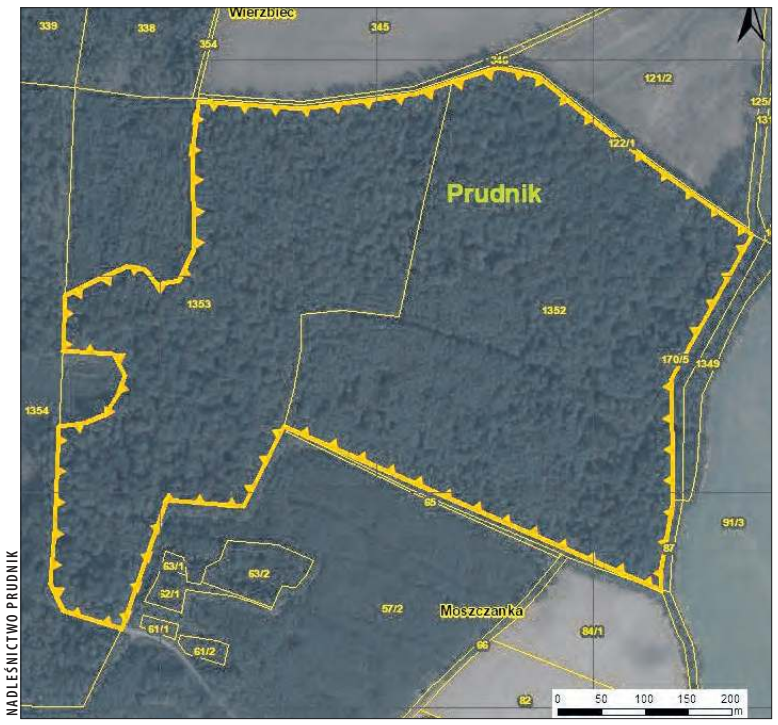

NADLEŚNICTWO PRUDNIK

Lokalizacja rezerwatu przyrody „Dębniak”

W SKRÓCIE

Rezerwat przyrody według ustawy

(…) obejmuje obszary zachowane w stanie naturalnym lub mało zmienionym, ekosystemy, ostoje i siedliska przyrodnicze, a także siedliska roślin, siedliska zwierząt i siedliska grzybów oraz twory i składniki przyrody nieożywionej, wyróżniające się szczególnymi wartościami przyrodniczymi, naukowymi, kulturowymi lub walorami krajobrazowymi.

WYZWANIE

Pokonują GSS dla Kamila

W sobotę 23 kwietnia dwóch funkcjonariuszy z Zakładu Karnego w Strzelcach Opolskich oraz pracownik Głównego Inspektoratu Ochrony Środowiska w Opolu wyruszyło na trasę Głównego Szlaku Sudeckiego, by pokonać ją w trakcie jednorazowego marszu. Celem wyzwania jest pomoc Kamilowi Bartoszewskiego. O ciężkiej chorobie sportowca Zarzewia Prudnik szeroko pisaliśmy w poprzednim numerze gazety. 21-letni Kamil, poprzez kosztowną rehabilitację, zmaga się ze skutkami usunięcia guza mózgu.

Funkcjonariusze Służby Więziennej por. Dawid Janicki i sierz. Michał Sieradzki oraz pracownik GIOŚ Mateusz Sieradzki, chcą pomóc Kamilowi nagłaśniając akcję zbiórki środków dla Kamila. W ich planach są dzienne przemarsze o długości około 40 km, jak najczęstsze noclegi w namiotach i przejście całej, 440-kilometrowej trasy w ciągu maksymalnie 14 dni. Panowie Sieradzcy są częstymi uczestnikami imprez długodystansowych prudnickiego oddziału PTTK – Prudnickiego Maratonu Pieszego i Rajdu Prudnik – Pradziad, mają więc doświadczenie w dalekich wyprawach pieszych.

SŁUŻBA WIĘZIENNA

Wśród uczestników wyprawy jest Michał Sieradzki

- Czy dadzą radę pokonać ponad 440 km podczas jednej kilkunastodniowej wędrówki w tak trudnych warunkach pogodowych? Na pewno są zdeterminowani i silnie zmotywowani. Góry są ich pasją sportową, a sport łączy i może pomóc osobom potrzebującym – pisze ppor. Tomasz Tomczuk. (d) ■

Link do zbiórki: zrzutka.pl/nierowny-pojedynek

INICJATYWA

Majowe porządki

W maju w Prudniku i okolicach odbędą się dwie społeczne akcje sprzątania – rzek oraz szlaków turystycznych

Andrzej DEREŃ

W sobotę 7 maja do sprzątania rzek w granicach administracyjnych miasta Prudnika zaproszą grupa American Muscle Team oraz Agencja Sportu i Promocji. Inicjatywa odbywa się w ramach ogólnopolskiej akcji „Sprzątamy Odrę”. Krajowi koordynatorzy oferują zwrot kosztów organizacji lokalnych inicjatyw do 500 zł, na przykład na zakup worków i rękawiczek.

Zbiórka odbędzie się o godz. 10.00 na basenie przy ul. Zwycięstwa, a więc w pobliżu Złotego Potoku. Organizatorzy wręczą tam uczestnikom akcji worki, rękawiczki oraz przydzielą zadania. Po wysprzątaniu rzek na terenie miasta planowane jest ognisko z kiełbaskami na polanie na Koziej Górze.

Dwa tygodnie później – 21 maja – do porządkowania szlaków turystycznych zaproszą działacze prudnickiego oddziału Polskiego Towarzystwa Turystyczno-Krajoznawczego. To wydarzenie z tradycjami, a jego celem jest posprzątanie oznakowanych tras w prudnickiej części Gór Opawskich, choć nie tylko. Przy okazji zawsze sprząta się to, co mija się w trasie – na przykład przydrożne rowy, czy najbardziej brudne miejsca odpoczynku z parkingami.

Prudnickie Góry Opawskie mają to szczęście, że na większości swojego obszaru nie są celem masowego ruchu turystycznego i o tyle jest mniej śmieci. Pewnym problemem są okoliczni, na szczęście nieliczni, mieszkańcy, którzy na przykład gruzem i przy okazji śmieciami utwardzają polne drogi.

O terminie zbiórki tej akcji jeszcze poinformujemy. ■

PTTK PRUDNIK

Fotografia z ubiegłorocznej akcji PTTK. Działacze porządkują i konserwują ławki pod szczytem Długoty.

eprasa.pl a57544b6c2

ANDRZEJ DEREŃ (2)

Wspólna fotografia na starcie rajdu

GÓRY OPAWSKIE

W Prudniku otwarto sezon rowerowy

W sobotę rano (23 kwietnia) sprzed altany w prudnickim parku wyruszyli uczestnicy VII Turystycznego Rajdu Rowerowego „Śladami Franciszka Sumińskiego i Stanisława Szozdy".

Andrzej DEREŃ

Impreza uznawana za otwarcie sezonu rowerowego w gminie Prudnik, jest jedną z form upamiętnienia postaci znanych kolarzy ziemi prudnickiej Stanisława Szozdy i Franciszka Sumińskiego.

W tym roku trasa rajdu prowadziła przez Łąkę Prudnicką, Moszczankę, Wieszczynę, zbocze Świętego Rocha, czeski Jindřichov i Dębowiec do podnóża Koziej Góry przy Sanktuarium św. Józefa w Prudniku. To ciekawa, choć wymagająca alternatywa dla popularnej wśród prudniczan pętli z Prudnika przez Moszczankę, Pokrzywną, Dębowiec ponownie do Prudnika (lub odwrotnie). Na uczestników 24-kilometrowego wypadu w Górach Opawskich czekały dwa strome podjazd pod wspomnianego Rocha oraz do granicy Polski powyżej doliny Granicznego Potoku. Zorganizowano również punkt kontrolny. Rajd zakończył się piknikiem przy ognisku.

- Niejeden z was otworzył sezon rowerowy, bo były takie dni, kiedy można było ten rower wyciągnąć, ale dziś robimy to oficjalnie w Prudniku. Frekwencja jest dobra, ale zawsze może być lepsza, dlatego zachęcajmy naszych znajomych do udziału – mówił przed startem burmistrz Grzegorz Zawiślak. – To pierwszy rajd, podczas którego jedziemy bez kolarskiej ikony Prudnika – Franciszka Sumińskiego.

Na prośbę burmistrza chwilą ciszy uczczono pamięć zmarłego w ubiegłym roku Franciszka Sumińskiego oraz innych kolarzy.

Organizatorem rajdu – przy współpracy prudnickiego oddziału PTTK – jest Agencja Sportu i Promocji w Prudniku. W imprezie wzięło udział około 100 uczestników. ■

Organizatorzy rajdu otwierają rajd. W rowerowej wyprawie wziął również udział burmistrz Grzegorz Zawiślak

KRAJOZNAWSTO I TURYSTYKA

Tutaj powstają pytania

Już od kilkunastu lat w redakcji „Tygodnika Prudnickiego" powstaje test wiedzy krajoznawczej wojewódzkich eliminacji Ogólnopolskiego Turnieju Turystyczno-Krajoznawczego PTTK.

Andrzej DEREŃ

OMTTK to jeden z najważniejszych konkursów Polskiego Towarzystwa Turystyczno-Krajoznawczego. Z tradycjami, bo w tym roku odbędzie się już po raz 48!

Od kilkunastu lat ciężar organizacji eliminacji wojewódzkich w Opolskiem bierze na siebie prudnicki Oddział PTTK z koordynatorem Franciszkiem Dendewiczem. W ramach turnieju odbywają się rywalizacje praktyczne (m.in. rowerowy tor przeszkód, pierwsza pomoc, marsz na orientację) oraz testy wiedzy. Jeden z nich – krajoznawczy – opracowywany jest w redakcji „Tygodnika Prudnickiego".

Tegoroczne eliminacje odbędą się w gminnym schronisku młodzieżowym w Wieszczynie w terminie od 6 do 7 maja, jeszcze z możliwością zmiany miejsca i skrócenia trwania imprezy do jednego dnia.

W tym roku ogólnopolski finał OMTTK odbędzie się w Świdnicy, stąd część pytań testu krajoznawczego dotyczyć będzie województwa dolnośląskiego. Pozostałe są o turystycznych i krajoznawczych ciekawostkach Opolszczyzny. ■

ANDRZEJ DEREŃ

Podczas turnieju uczestnicy muszą się wykazać wiedzą krajoznawczą i turystyczną oraz praktycznymi umiejętnościami

POGRANICZE

Dla miłośników wędrówek

Jak wygląda tegoroczny kalendarz pieszych rajdów długodystansowych na polsko-czeskim pograniczu?

Po epidemicznych obostrzeniach, niepewnościach związanych z możliwością przekraczania granicy i w ogóle organizacji imprez, w końcu przyszedł czas dawnej swobody. Oby trwał jak najdłużej! Większość organizatorów podtrzymuje chęć dalszej realizacji rajdów długodystansowych, co cieszy. (d) ■

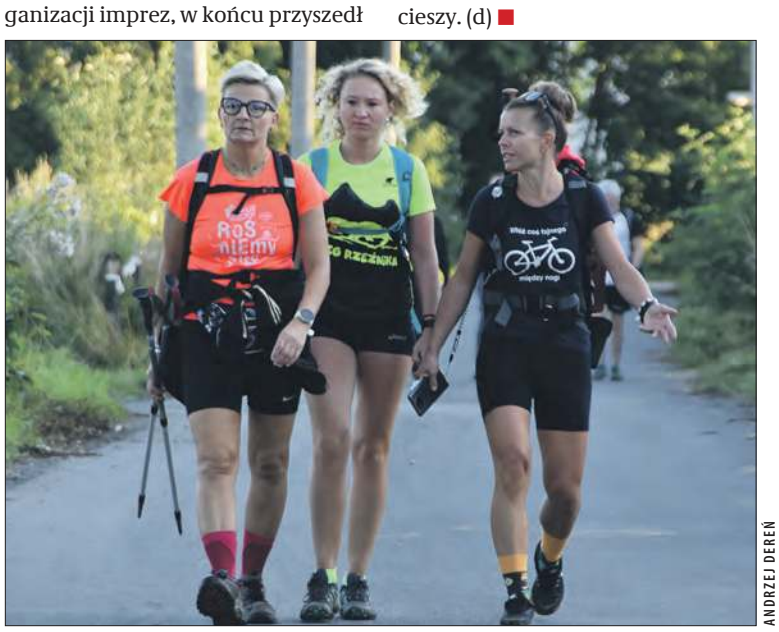

ANDRZEJ DEREŃ

Wędrówki to coraz popularniejsza forma rekreacji. Na fotografii uczestniczki Rajdu Prudnik-Pradziad.

20. PO SOPKACH BRUNTALSKA
30 kwietnia; trasy: 7, 17, 25 i 50 km

49. JESENICKA ŠEDESATKA
4 czerwca; trasy: 8, 15, 30 i 60 km

PUTOVANI ZA KRASAMI ZLATOHORSKA
4 czerwca; trasy: 15 i 30 km(brak informacji o edycji w tym roku, warto się upewnić, czy na pewno zostanie zorganizowana)

7. Nyski Rajd Trekkingowy
4 czerwca; trasy: 8, 20, 30 i 40 km

XI RAJD PRUDNIK – PRADZIAD
6 sierpnia; trasa: ok. 60 km

XX PRUDNICKI MARATON PIESZY
10 września; trasy: 9, 16, 25 i 50 km

56. KRNOVSKA PADESATKA
1 października; trasy: 4, 15, 25 i 50 km

ZLATOHORSKY TREKING
1 października; trasy: 5, 15, 25 i 50 km

VII TURYSTYCZNY RAJD NIEPODLEGŁOŚCI
11 listopada; trasa (Głuchołazy – Jesenik): ok. 20 km

eprasa.pl a57544b6c2

WYPRAWY PRUDNICZAN

Sława i dramat Masady

Wycieczka do Ziemi Świętej jest zwykle pełna niespodzianek i to nie tylko z powodu miejsc świętych, związanych z życiem Jezusa i Maryi ale także innych postaci występujących na kartkach ewangelii.

Daniela DŁUGOSZ PENCA

Obszar to duży, w znacznej części pustynny, przyciąga turystów. Należą do nich: Święta Góra Horeb na Synaju. Morze Martwe, rzeka Jordan, Pustynia Judzka – Negew, a wśród nich Masada. Może niewiele osób, poza pielgrzymami, interesuje się tym niezwykłym miejscem na wysokim (450 m n.p.m.) płaskowyżu, jakim jest teraz Masada. Sama o niej nie wiedziałam, aż do zobaczenia i przeżycia.

Kolejką na szczyt

Po drodze z Jerozolimy do Morza Martwego, w którym trzeba się wykąpać, żeby poznać słony ciężar wody i odpocząć po podróży, zatrzymaliśmy się krótko przy grotach w Qumran, gdzie to pasterz odkrył najstarsze zwoje Pisma Świętego. Widzieliśmy je też w muzeum księgi w Yad Vashem.

Wkrótce dotarliśmy do podnóża góry z szansą zwiedzenia twierdzy Heroda - Masady. Wejście tam byłoby zbyt męczące, więc pojechaliśmy kolejką linową. Wspaniałe złudzenie lotu nad pustynią, gdzie tylko skały i beżowo – pomarańczowy piasek.

Teraz, żeby nie było tajemnic, to trochę informacji o owej, już prawie mitycznej Masadzie. W czasie wojny z legionami rzymskimi, gdy Masada była oblegana w 66 r. p.n.e., obrońcy podjęli decyzję, która miała wpływ na dzieje Izraela. Masada, to starożytna twierdza żydowska, usytuowana na szczycie płaskowyżu – uznawana za niedostępną. Budową fortyfikacji zajmował się Herod, kiedy to w 40 r. p.n.e. schronił się tu przed Partami. Po koronacji na króla Judei wzmocniono mury obronne, pałace, wybudowano domy dla najemników, zbiorniki wodne, tunele, fontanny i miejsca rozrywki. Masada była długo zdobywana przez Rzymian i dopiero po usypaniu wysokiej platformy, od podnóża góry na szczyt, wojsko zdobyło twierdzę. Masada odegrała ważną rolę w wojnie żydowskiej w latach 66 – 73 n.e. Żydzi walczyli przeciw rządom rzymskim, na ich czele stał Eleazar ben Jair – przeciw Flawiuszowi Silwie, którego armia była znacznie liczniejsza i lepiej uzbrojona.

Samobójstwo zamiast niewoli

Masada nie miała szans i poddać się też nie chciała. Dramat zaczął się od podjęcia decyzji dowódcy o samobójstwie załogi i mieszkańców Masady. Najpierw zabito kobiety i dzieci, a potem 10. wylosowanych musiało zabić wszystkich i siebie. Gdy Rzymianie, po trudach oblężenia weszli do miasta, nie zastali żywych. Samobójstwo popełniło 960 osób. Ocalały dwie kobiety i pięcioro dzieci, które ukryły się w kanałach.

Straszne to wydarzenie, zwłaszcza kiedy myślę i widzę skutki wojny na Ukrainie. Bronią się ludzie i miasta, chociaż śmierć zbiera żniwo i to wśród najwaleczniejszych, jak dawne Termopile czy Trzystu Spartan. Czy wolność dana człowiekowi z natury, musi wymagać takiej ofiary? Tak drogiej ceny krwi? I kiedy to się skończy? Tyle broni i takie koszty, żeby człowiek zabijał człowieka?

Masada jest smutnym przypadkiem poświęcenia narodu żydowskiego, który w naszych czasach przeszedł przez bramę śmierci i cierpienia. Boję się też o losy Polski, bo znam skutki wojny z autopsji. Masada jako twierdza pustynna istnieje – w zburzonych i rekonstruowanych zabytkach, a do dziś żołnierze składają tam swoje przyrzeczenie wojskowe, wypowiadają słowa: „Masada nigdy więcej nie zostanie zdobyta". Tylko, że tam nie ma już co zdobywać, a jedynie patrzeć z przerażeniem, na takie umiłowanie ojczyzny i swojej tożsamości w ważnym czasie i każdym miejscu. Nam potrzebni są ludzie mądrzy, odważni ale żywi - patrioci. ■

UDOSTĘPNIŁA DANIELA DŁUGOSZ PENCA

Autorka w ruinach Masady

GÓRY OPAWSKIE

Niepewny los wieży na Koziej Górze

Gminy Prudnik nie stać na infrastrukturę turystyczną. Przynajmniej nie w obecnej sytuacji, kiedy ceny na rynku budowlanym rosną w zastraszającym tempie, a fachowcy są niczym majętne panny na wydaniu, mogące przebierać w kandydatach o rękę.

Andrzej DEREŃ

Chodzi o drewnianą wieżę widokową pod szczytem Koziej Góry w Górach Opawskich. W lipcu minie rok od kiedy wejście na konstrukcję zostało zamknięte. Eksperci wskazali na to, co widać - jedna z belek złamała się, a część spróchniała.

Wydawałoby się, że naprawa konstrukcji drewnianej nie powinna nastręczać problemów. Również z powodów wizerunkowych, ponieważ wieża stanowi nie tylko jeden z ważniejszych produktów turystycznych wymyślonych i firmowanych przez Gminę Prudnik (wieże pogranicza), ale i stanowi istotne uzupełnienie oferty pobytu turystów i wiernych odwiedzających sąsiednie Sanktuarium św. Józefa z miejscem uwięzienia kard. Wyszyńskiego. Przez kilkanaście lat istnienia prudnickie konstrukcje (bliźniacze wieże w Prudniku i Wieszczynie) zdążyły zagościć we wszystkich ważniejszych leksykonach wież widokowych w Polsce i Sudetach, a to cały przemysł krajoznawczego i turystycznego zainteresowania „kolekcjonerów" tego typu budowli. Jednym słowem utrzymujące się długotrwałe zamknięcie wieży to, mówiąc oględnie, powód do zawstydzenia dla lokalnych władz.

Ostatnio o stan wieży upomniał się na forum Rady Miejskiej radny Edward Mazur.

- Gmina Prudnik mieni się gminą turystyczną i dobrze by było, by ten obiekt został reaktywowany i przywrócony ponownie do użytku – apelował wiceprzewodniczący rady.

Odpowiedzi radnemu udzieliła Małgorzata Halek dyrektor Agencji Sportu i Promocji, która zarządza obiektem. Kontrola stanu technicznego wieży wykazała, że wymaga gruntowego remontu ze względu na „zły stan spoczników drewnianych, spróchniałych belek konstrukcyjnych oraz nieszczelności w pokryciu dachowym".

- Prace związane z naprawą uszkodzonego podestu zostały wycenione na 21 000 zł brutto natomiast wymiana pokrycia dachowego na kwotę 53 000 zł brutto, co łącznie wynosi 74 000 zł brutto (wycena została opracowana w sierpniu 2021, uwzględniając obecny wzrost cen drewna szacowana wartość remontu wyniesie ok. 100 000 zł brutto) – informuje dyrektor, dodając że ASiP nie dysponuje obecnie takimi środkami, podobnie jak Gmina. Zważywszy na to, że problem zaistniał w połowie ubiegłego roku, to koszt remontu można było zabezpieczyć w tegorocznym budżecie. Fakt, że tego nie zrobiono, wskazuje, że długo jeszcze wieża może być niedostępna dla mieszkańców i turystów.

Istotnym problemem, na który nie sposób nie zwrócić uwagi, to bardzo krótka żywotność prudnickiej wieży. Drewniane konstrukcje tego typu powszechnie budowane są w sąsiedniej Rep. Czeskiej i ich trwałość jest zdecydowanie dłuższa. Część z nich powstała na długo przed prudnickimi wieżami (2009 r. - Prudnik i Wieszczyna) i poza bieżącymi naprawami i pracami konserwatorskimi, wciąż są używane. W pobliżu Prudnika drewniane wieże znajdują się m.in. na górze Strážnice koło wsi Liptaň (10 km od Prudnika, wybudowana w 2003 r.), na Ježníku koło Karniowa (25 km, od 2001 r.) i Na Skalce koło Horni Holčovic (22 km, od 2013 r.).

Być może gmina stanie przed koniecznością budowy zupełnie nowej wieży. Osobnym problemem jest konstrukcja w Wieszczynie, która stoi na działce gminnego schroniska. Samorząd mógł się „pozbyć" problemu tamtejszej wieży, sprzedając ją razem z budynkiem, ale jak na razie nie ma chętnych do kupna nieruchomości. Na razie stan wieży w Wieszczynie nie ogranicza dostępu do niej. ■

ANDRZEJ DEREŃ

Od dziewięciu miesięcy wieża widokowa na Koziej Górze w Prudniku jest zamknięta

Wędrowiec

Wędrowiec – dodatek turystyczny do „Tygodnika Prudnickiego", nr 186. Redaktor prowadzący – Andrzej Dereń, współpraca – Grzegorz Weigt, Józef Michalczewski, Franciszek Dendewicz, Zbigniew Zagłoba-Zygler, Stanisław Stadnicki, Dawid Przyszlak, Daniela Długosz-Penca, Barbara Drożdżowicz, Andrzej Białopotocki, Wojciech Góra. Tel./fax: 77 436 28 77, e-mail: andrzej.deren@tygodnikprudnicki.pl. Dział reklamy: tel. 77 436 28 77, e-mail: reklama@tygodnikprudnicki.pl.

eprasa.pl a57544b6c2

GRZEGORZ WEIGT

Weekend

INFORMATOR KULTURALNO-ROZRYWKOWY

KONKURS FOTOGRAFICZNY

Zabytkowa architektura

Muzeum Wsi Opolskiej w Opolu zaprasza do udziału w konkursie fotograficznym pt. Zabytkowa architektura wsi opolskiej. To tradycyjny konkurs MWO dla fotografików, ogłoszony po raz 27. Rozpoczyna się 4 maja, prace można zgłaszać do 30 czerwca. Dodatkowo 14 i 15 maja MWO zaprasza na fotowarzsztaty „Fotografia architektury – sztuka czy dokument?". Informacje: Aleksandra Kośmicka, tel: (77) 45 72 349 wew. 122.

W SKRÓCIE

WYDARZY SIĘ W EUROREGIONIE

27 kwietnia (środa)

Premiera teatralna: „Tajemniczy ogród" wg Frances Hodgson Burnett. Adaptacja tekstu i reżyseria Waldemar Lankauf. Wystąpią: Natalia Szyszko, Zuzanna Struzik, Patrycja Pindur, Aleksandra Poremba, Aleksandra Bylicka, Miriam Gawlica, Igor Chrobrowski, Aleksander Gawlica.Sala Widowiskowa **Centrum Kultury w Głogówku**, godz. 17.30. Wstęp wolny.

Skąd się wzięła bajka? - warsztaty literackie dla grup przedszkolnych. Prudnicki Ośrodek Kultury, godz. 10.00.

67 Ogólnopolski Konkurs Recytatorski. Eliminacje rejonowe. Godz. 10.00, sala widowiskowa kina „Diana" w Prudniku.

28 kwietnia (czwartek)

Dokąd. Jubileuszowy wieczór autorski Danieli Długosz-Pency i promocja najnowszego zbioru wierszy. Sala reprezentacyjna Prudnickiego Ośrodka Kultury, godz. 18.00.

XXX Jubileuszowy Wojewódzki Dziecięcy Festiwal Piosenki - Korfantów'2022. Miejsko-Gminny Ośrodek Kultury, Sportu i Rekreacji w Korfantowie, godz. 9.00.

VII Bialska Akademia Wiedzy i Umiejętności. W programie: promocja książki ks. Gerarda Tyralli „Sekrety parafii Ligota Bialska na Górnym Śląsku", prezentacja najnowszego przewodnika po Białej. Gminne Centrum Kultury w Białej, godz. 18.00. Zapisy: tel. 77 4387026 wew.22.

Kolejna odsłona „Lekturnika", internetowego magazynu literackiego autorstwa dra **Bartosza Suwińskiego**. Profile fb Prudnickiego Ośrodka Kultury i Bibblioteki Publicznej. Godz. 17.00.

czytaj na str. 25

KLUB LUDZI PISZĄCYCH

Wieczór z poezją w roli głównej

21 kwietnia, o godz. 16.00, w pięknym wnętrzu Prudnickiego Ośrodka Kultury, odbyło się długo już wyczekiwane, z powodu pandemii, spotkanie Klubu Ludzi Piszących z Ziemi Prudnickiej.

Bożena TOKAR-MATKOWSKA

Wydaje się, że tworzenie poezji nie jest rzeczą trudną. Uważa się, że ubieranie własnych myśli w słowa powinno być łatwe. Jednak okazuje się, że umiejętność przekazania własnych emocji i myśli w wyszukanych przez siebie wyrazach to prawdziwa sztuka. Osoby piszące doskonale tę sztukę znają, bawią się nią czekając na wenę.

Stali bywalcy KLP, jak to zwykle bywa, bardzo długo się w tym dniu witali, bo robią to dokładnie, osobiście i bardzo lirycznie. Bezpośredni kontakt z twórcami pozwala upowszechniać poezję, dodaje odwagi, uczy pokory i uskrzydla. Goście na spotkaniu prezentowali swoje wiersze, opowiadali o sobie i własnych przeżyciach. Recytowane były utwory o miłości i życiu, a także o wojnie, żołnierzach AK i Powstaniu Żydowskim. Przedstawiona poezja skłoniła zebranych do rozmyślań i bardzo osobistych refleksji, wędrówek. Uwrażliwiła wszystkich na wszelkie rodzące się emocje. Witold Hreczaniuk, szef KLP, był szczęśliwy, bo było sympatycznie i wesoło.

BOŻENA TOKAR-MATKOWSKA

Spotkanie poetów w Prudnickim Ośrodku Kultury: Wojciech Ossoliński, Małgorzata Ojrzyńska, Edward Sztonyk, Maria Śliwińska, Witold Hreczaniuk, Edmund Działoszyński, Mirosław Dąbrowski i Jan Szczurek.

Mirosław DĄBROWSKI

Rzeczywistość! - Szara?

Tkwi w narodzie wielka mądrość.
Jest w narodzie wielka siła.
- Czy naród wykazał swą mądrość?
- Czy lepsza się Polska uczyniła?
- Czy to jest Polska wymarzona?
- Czy kwiatem pachnie demokracja?
Jest teraz oto tak tworzona.
By się liczyła jedna racja.
O wybrańcach narodu źle mówić nie wypada.
Chcą poczekać na rządzenia efekty.
Nie należy też mówić, że to degrengolada.
Nawet gdy zdarzają się wciąż defekty.
Gdy na to wszystko z zadumą spoglądam.
Zapytam? - Czy tak TKM wygląda?

W INTERNECIE

Ręka Pszczelarza

GRZEGORZ WEIGT (2)

21 marca z okazji Światowego Dnia Poezji odbyło się w Prudnickim Ośrodku Kultury spotkanie autorskie z Tomaszem Różyckim, poetą, eseistą, laureatem Nagrody Kościeliskich. Podczas spotkania zaprezentowany został m.in. tom poezji „Ręka pszczelarza". Wieczór ten poprowadził Grzegorz Kubiak. Zapis wideo spotkania jest już dostępny na profilu FB i Youtube POKiBP. Polecamy!

eprasa.pl a57544b6c2

KINO „DIANA" W PRUDNIKU

Papusza na Dzień Romów

8 kwietnia obchodzony jest Międzynarodowy Dzień Romów, święto ustanowione w 1990 roku na IV Kongresie Międzynarodowego Związku Romów w Jadwisinie.

Z tej okazji Prudnicki Ośrodek Kultury i Biblioteki Publicznej zaprosił tego dnia na projekcję filmu „Papusza" w reżyserii Joanny Kos-Krauze i Krzysztofa Krauze. W roli głównej wystąpiła Jowita Budnik. Film przedstawia życie romskiej poetki Bronisławy Wajs pod imieniem Papusza co po romsku znaczy lalka. Z bezpłatnej projekcji skorzystała liczna publiczność.

POK przez lata organizował wiosną Dni Kultury i Tradycji Romskiej. Warto po epidemicznej przerwie wrócić do tego pomysłu. ■

KINO „DIANA" W RPUDNIKU

Projekcja filmu „Papusza" w kinie „Diana" w Prudniku

CENTRUM KULTURY W GŁUCHOŁAZACH

Koncert dla Ukrainy

Jeszcze przed świętami, w sobotę 9 kwietnia Centrum Kultury w Głuchołazach zaprosiło na koncert charytatywny Zagrajmy Ukrainie. Na scenie CK wystąpili: Studio Piosenki CK, Zespół CzerwonyStolik, Marcin Puzon Sawicz, Dorota Ziemnik z zespołem, Dawid Brzozowski z Mariuszem Lewiczem i zespół Acoustica.

Część koncertu dla Ukrainy zorganizowanego przez CK w Głucholazach jest dostepna w formie wideo w internecie. Mamy tu występ Dawida Brzozowskiego, który o towarzyszącym mu gitarzyście mówi: „Mariusz Lewicz na scenie i jest moc. Mariusz w grze na gitarze jest fenomenalny dlatego zachęcam do posłuchania koncertu. Dziękuję CK Głuchołazy za zaproszenie. Było przepięknie i cudowna atmosfera dzięki głuchołazkiej widowni."

W akcję włączyło się wielu ludzi, także poza sceną. Brawo. ■

CENTRUM KULTURY W ŁUCHOŁAZACH

Mariusz Lewicz i Dawid Brzozowski na scenie CK w Głuchołazach

BIBLIOTEKA PUBLICZNA W PRUDNIKU

Nabiegał się i napisał

Kolejne z cyklu literackich spotkań z młodzieżą w Prudniku. W poniedziałek 25 kwietnia gościł w naszym mieście na zaproszenie Mejskiej i Gminnej Biblioteki Publicznej, Tomasz Sobania. To młody, 23-letni pisarz i biegacz. Student teologii, uczestnik Rejsu Niepodległości. Tego dnia rano, w sali widowiskowej kina „Diana" w Prudniku odbyło się spotkanie autorskie z podróżnikiem. W spotkaniu uczestniczyli uczniowie i nauczyciele Zespołu Szkolno-Przedszkolnego nr 1 oraz Publicznej Szkoły Podstawowej nr 3 w Prudniku.

Sobania przebiegł przez całą Polskę w 18 dni. Na spotkaniach opowiada o swoich pasjach, motywuje młodych ludzi do działania, inspiruje swoim aktywnym życiem. Swoją pierwszą książkę „Speculo" wydał w wieku 16 lat. Później ukazały się: „7 dni i 300 km biegu. Opowieść 19-latka „ i „Nowy Świt". Trzeba dodać, że biegi ekstremalne (np. do Rzymu) organizuje m.in. w celach charytatywnych. ■

MIEJSKA I GMINNA BIBLIOTEKA PUBLICZNA W PRUDNIKU

Tomasz Sobania podczas spotkania w sali kina „Diana" w Prudniku

W SKRÓCIE

ciąg dalszy ze str. 24

29 kwietnia (piątek)

Nowy cykl spotkań w Muzeum Ziemi Prudnickiej pn. „Muzealne Pogadanki z...". **Spotkanie z Piotrem Kulczykiem pt. „Prudnik – miasto zaklęte w przedmiotach i dokumentach"**. Centrum Tradycji Tkackich w Prudniku, godz. 18.00.

30 kwietnia (sobota)

Stowarzyszenie Odnowy Wsi Trzebinia, sołtys i Rada Sołecka, Koło Kobiet, OSP i Gminny Ośrodek Kultury w Lubrzy zapraszają do parku przy Izbie Regionalnej w Trzebinie na **Jarmark Świętego Jerzego**. Przewidziane: pieczenie kiełbasek, ziemniaków, ciasto i biesiada przy ognisku. Wystąpi Anastasiia Bernardskya z Ukrainy. Początek o godz. 17.00.

30 kwietnia -1 maja (dwa dni)

Festiwal dmuchańców w Głogówku. Plac Centrum Kultury, godz. 12.00-18.00. Całodniowy bilet 30 zł (opiekun gratis).

1 maja (niedziela)

MIĘDZYNARODOWY DZIEŃ SOLIDARNOŚCI LUDZI PRACY

Muzyka Pośród Gór - koncerty promenadowe w Głuchołazach. Koncert Orkiestry Dętej Kamiennik, godz. 15.00. Zaprasza Fundacja Benevolens. Górny Staw w Parku Zdrojowym w Głuchołazach. W trakcie zbiórka dla artystów.

Odpust ku czci św. Józefa. Mszy św. o godz. 11.30 będzie przewodniczył bp Rudolf Pierskała. O godz. 15.00 nieszpory odpustowe. Sanktuarium św. Józefa w Prudniku-Lesie.

2 maja (poniedziałek)

DZIEŃ FLAGI RZECZYPOSPOLITEJ POLSKIEJ

3 maja (wtorek)

ŚWIĘTO NARODOWE TRZECIEGO MAJA

Spektakl „Trudna lekcja konstytucji. Trudna lekcja polskości" w Gminnym Centrum Kultury w Białej z okazji rocznicy uchwalenia konstytucji 3

czytaj na str. 26

eprasa.pl a57544b6c2

W SKRÓCIE

ciąg dalszy ze str. 25

maja. Międzypokoleniowy Teatr Odlotowy, scenariusz: Ewa Radomska-Żelazko. Gminne Centrum Kultury w Białej, godz. 16.30. Wstęp wolny, zapisy: tel. 77 4387026. Wydarzenie transmitowane na żywo na profilu FB.

Gmina Prudnik. Kulturalna Majówka z Prudnickim Ośrodkiem Kultury. Godz. 11.15 - apel harcerski na Placu Szarych Szeregów, godz. 11.30 - Msza św. w intencji ojczyzny w kościele św. Michała Archanioła, godz. 12.30 - przemarsz pocztów sztandarowych pod pomnik Żołnierza Polskiego z orkiestrą Glogovia Brass; część oficjalna na Placu Wolności, godz. 13.30 - czytanie z udziałem władz samorządowych i mieszkańców („Powrót posła" Juliana Ursyna Niemcewicza) w ogrodzie POK, godz. 14.30 - koncert „Największe Polskie Przeboje": Kamil Kilian i Waldemar Orłowski. Piknik rodzinny.

Spektakl teatralny pt.: „Hipnoza" Antoniego Cwojdzińskiego w Gminnym Centrum Kultury **w Walcach**. Teatr Ekostudio z Opola, reż. Andrzej Czernik. Sala widowiskowa Gminnego Ośrodka Kultury w Walcach, godz. 17.00. Bilety 50 zł do nabycia w GOK. ■

ZWYCZAJE

Almanachy kontra indywidualność

Jest pewna moda na wydawanie zbiorów wierszy różnych autorów, almanachów, antologii, książek przygotowywanych z myślą o jakimś mniej lub bardziej spektakularnym jubileuszu. Tego typu wydawnictwa mają uświetnić rocznicę, opisać wydarzenie, zatrzymać w czasie szczególną chwilę. I tak pewnie się często dzieje. Podobnych publikacji, dedykowanych osobie, idei, dacie, pamięci jest bardzo wiele.

RYS. GRZEGORZ WEIGT

Grzegorz WEIGT

Uczestniczą w nich bezpośrednio lub poprzez działanie redaktorów dobierających autorów i wiesze według znanego sobie klucza, także uznani poeci. Stąd w tego typu publikacjach znajdują się wartościowe utwory literackie. Obok nich, nie tak znowu sporadycznie, przeczytać możemy wiersze autorów zajmujących się pisaniem bardzo okazjonalnie, tymczasowo, amatorsko. I tu poziom jest dużo słabszy, ale podobne publikacje są szansą zaistnienia w świecie literatury dla tych mniej znannych, mniej utalentowanych, debiutujących nieśmiało. Czasem debiutujących „u boku" uznanych literackich autorytetów. A to nobilituje. W niektórych przypadkach zapewne tak jest, ale w wielu innych niekoniecznie.

Antologia to rzeczywiście szansa, dobra okazja, żeby opublikować swój wiersz drukiem. Wydać własny tomik nie jest tak prosto. Wpierw trzeba mieć co wydać, w odpowiedniej ilości i jakości, później trzeba znaleźć wydawcę, najlepiej uznaną na tym polu oficynę wydawniczą. Ostatecznie można wydać własny zbiór samemu. No ale na koniec pojawia się jeszcze problem rozprowadzenia dzieła wśród czytelników.

Przy okazji takich zbiorowych publikacji powstaje jednak inny problem. Czy zebranie (często również napisanie) wierszy pod jednym hasłem nie zabija oryginalności. Czy nie ma zagrożenia powstania książki nudnej, nieciekawej artystycznie. Książki takie bardzo często odnoszą się do niezwykle ważnych podniosłych idei, symboli, pojęć. Ale temat przewodni nie powoduje, że automatycznie zebrane wokół niego wiersze są dobre. Przeciwnie, często powstaje efekt bolesnego kontrastu: mocne hasło i słaby wiersz. Nie ma szans, żeby w tłumie zgubić gorszą jakość. To zawsze będzie widać. Cel nie uświęca środków.

Publikować więc w takich zbiorczych tomach - to czasem kilkusetstronicowe dzieła - czy stronić od tego? A jeśli, to w których? Czy tylko w tych przygotowanych fachową ręką z udziałem profesjonalnych krytyków literackich, a może również w tak licznych amatorskich dziełach? Można sobie teoretycznie odpowiadać, podejmować osobiste decyzje, ale jest chyba jakaś nadrzędna, obiektywna zasada.

Zdania są podzielone. Niektórzy twierdzą, że wspierać trzeba każdy przejaw twórczej aktywności, w tym poetyckiej, niezależnie od wartości i poziomu osiąganego przez twóców amatorów. Inni z kolei uważają, że w ten sposób promuje się tandetę i zatraca poczucie smaku, zanika jakość i jej potrzeba. ■

ROZRYWKI UMYSŁOWE

Wytęż umysł

Sudoku - rozwiązanie tej łamigłówki matematycznej rodem z Japonii polega na wypełnieniu diagramu o wielkości 9x9 kratek, podzielonego na 9 części w taki sposób, aby w każdym wierszu, każdej kolumnie i każdym z 9 elementów znalazły się – bez powtórzenia – wszystkie cyfry od 1 do 9. Rozwiązywanie sudoku nie wymaga bycia orłem z matematyki, wystarczy odrobina cierpliwości i umiejętności logicznego myślenia, aby po kolei zapełniać kratki cyframi. Zabawa ta ma jedno prawidłowe rozwiązanie! ■

	4			9				
5		1	3		6	4		
9	6	2	8		7			5
3	1							9
		8	9		5	7		
4							5	6
8			1		2		3	4
		4	6		8	9		2
		7		3			6	

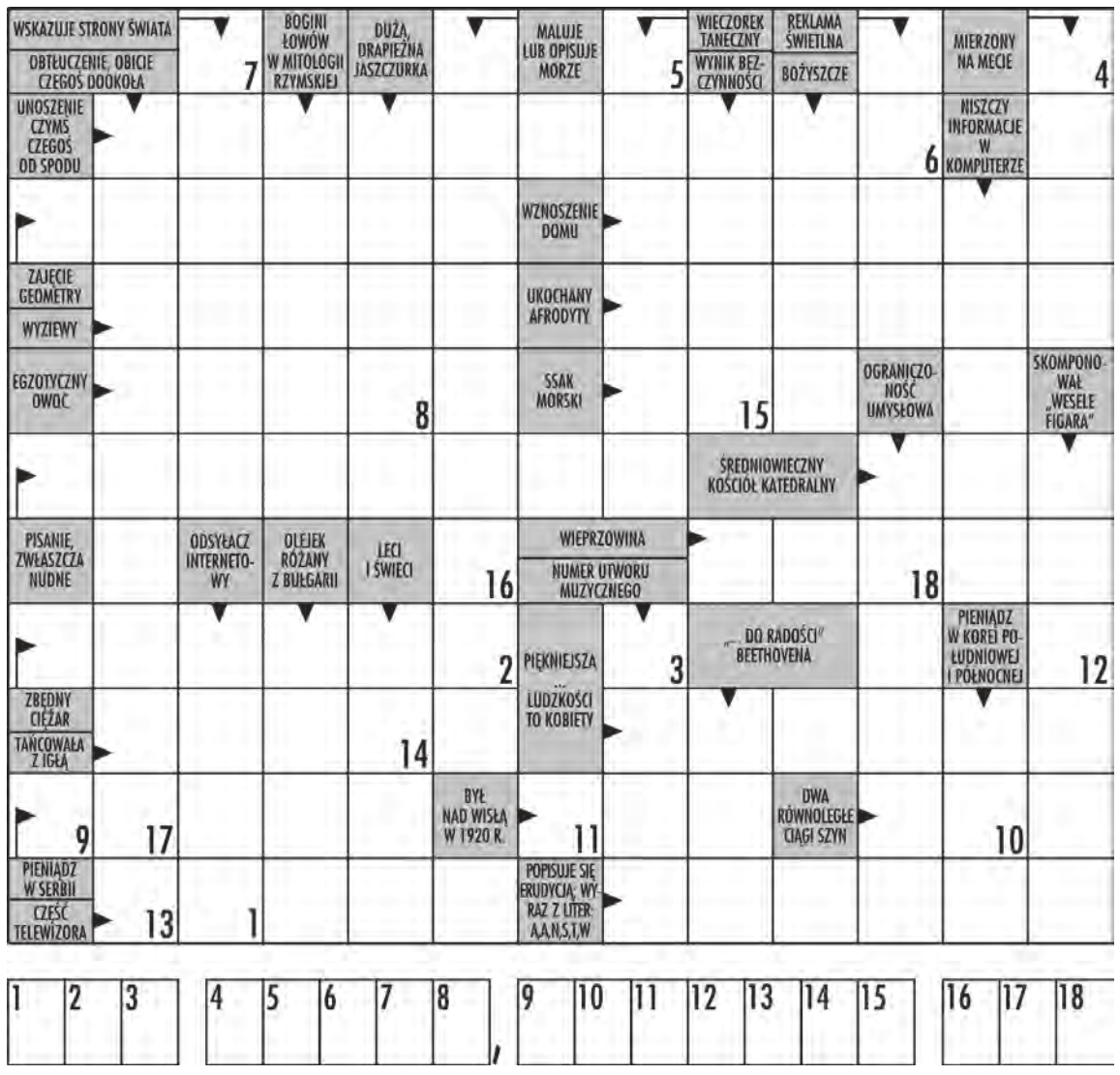

W krzyżówce panoramicznej litery z ponumerowanych pól utworzą ostateczne rozwiązanie – przysłowie.

eprasa.pl a57544b6c2

PRUDNICKI OŚRODEK KULTURY I BIBLIOTEKI PUBLICZNEJ

67 Ogólnopolski Konkurs Recytatorski

W czwartek 21 kwietnia na dużej scenie w kinie „Diana" w Prudniku odbyły się eliminacje gminne 67 Ogólnopolskiego Konkursu Recytatorskiego. A już dzisiaj (środa 27 kwietnia) odbywają się eliminacje szczebla rejonowego. Również w kinie „Diana" w Prudniku. ■

I miejsce w konkursie recytatorskim dla Karoliny Lewickiej z Liceum Ogólnokształcącego nr 1 w Prudniku

Laureaci Ogólnopolskiego Konkursu Recytatorskiego

PRUDNICKI OŚRODEK KULTURY (2)

KONKURS

Sleeveface

Sleeveface. Ubierz się... w książkę - to konkursowe wyzwanie rzucone czytelnikom przez prudnicką bibliotekę.

Miejska i Gminna Biblioteka Publiczna w Prudniku ogłosiła konkurs fotograficzny z okazji zbliżającego się Tygodnia Bibliotek. Chodzi o specyficzne, modne ostatnio „książkowe" zdjęcia/portrety. Organizatorzy zapraszają: „Prześlij do nas swoje oryginalne i nietuzinkowe zdjęcie z książką. Najciekawsze zdjęcia zostaną nagrodzone oraz opublikowane

na naszym facebookowym profilu #tydzieńbibliotek2022."

Zdjęcia do biblioteki można przesyłać do 9 maja . ■

CENTRUM KULTURY W GŁOGÓWKU

Koncert gitarowy

CENTRUM KULTURY W GŁOGÓWKU

21 kwietnia głogóweckie Ognisko Muzyczne zaprosiło na Koncert gitarowy w wykonaniu uczniów klasy Łukasza Goliszewskiego. Koncert odbył się w sali widowiskowej Centrum Kultury w Głogówku, o godz. 18.00.

GMINNY OŚRODEK KULTURY W WALCACH

Spektakl teatralny

We wtorek 3 maja Gminny Ośrodek Kultury w Walcach zaprasza na spektakl teatralny pt. „Hipnoza" w wykonaniu Teatru Ekostudio w Opolu.

Spektakl wg Antoniego Cwojdzińskiego rozpocznie się o godz. 17.00 w sali widowiskowej GOK. Bilety w cenie 50 zł można kupić w sekretariacie GOK Walce lub poprzez platformę: kupbilecik.pl.

Reżyseria spektaklu: Andrzej Czernik, wystąpią: Anna Jarota i Krzysztof Jarota. Organizatorzy zapraszają na sztukę „w ktorej wyrafinowany humor i komizm sytuacyjny wprowadzą w hipnotyczny świat magii teatru". ■

Pracownia ceramiki

W Gminnym Centrum Kultury w Walcach otwarta została nowa pracownia ceramiczna dla dorosłych i seniorów. GOK Walce ogłasza nabór do pracowni. Zapisy prowadzone są pod numerem tel. 77 466 01 13. Ilość miejsc ograniczona.

Pierwsze zajęcia odbędą się 10 maja, w godz. 18.30-20.30. Warsztaty ceramiczne prowadzić będzie Uliana Lynda. Koszt dla osób dorosłych to 50 zł, grupa wiekowa seniorów ma trochę taniej, bo 40 zł. ■

eprasa.pl a57544b6c2

DAMIAN WICHER

Sport

SPORTOWY TYDZIEŃ NA ZIEMI PRUDNICKIEJ sport@tygodnikprudnicki.pl

KOSZYKÓWKA – 2. LIGA

Jeszcze nie teraz

Po dwóch porażkach w ćwierćfinale marzenia o podium 2. ligi trzeba odłożyć przynajmniej o rok

Damian WICHER

Jeszcze sześć lat temu Pogoń rywalizowała z Mickiewiczem na zapleczu ekstraklasy. Po degradacji z 1. ligi katowiczanie dwukrotnie odpadali w II rundzie play-off (z KK Warszawa 1:2, Żubry Białystok 1:2) i tyle samo razy docierali do ćwierćfinału (Doral Kłodzko 1:2, Start II Lublin 0:2). Tegoroczny sezon zasadniczy zakończyli na 2. miejscu w grupie C, z bilansem 24-6. Na inaugurację fazy play-off nie bez trudu wyeliminowali 7. Cracovię Kraków (88:83, 88:84). W kolejnej rundzie, nieco pewniej, zwyciężyli Noteć Inowrocław (92:82, 83:76). Dzięki triumfowi w dwóch meczach, zyskali kilka dni odpoczynku więcej od Pogoni, która po porażce w Ostrowi Mazowieckiej musiała stanąć do trzeciego pojedynku z Sokołem.

Kadra Mickiewicza to mieszanka młodości i rutyny. Z jednej strony niespełna 17-letni rozgrywający Kajetan Kuczawski (śr. 9.2 pkt, 3.8 as.) i o rok starszy wieżowiec (214 cm) Maksymilian Duda (7.6 pkt, 4.6 zb.), a z drugiej - Dawid Grochowski (33 l., 12.1 pkt, 4.8 zb., 2.8 as.) i Karol Leszczyński (34 l., 12 pkt, 3.1 zb., 2 as.). Najbardziej efektywnym zawodnikiem zespołu jest również już ograny na boiskach 1. i 2. ligi Piotr Karpacz. 23-letni center notuje śr. 11.8 pkt, 6 zb. i 2.9 as. Katowiczanie potrafili w bieżącej kampanii „pogonić" Polonię Bytom, czyli najlepszą drużynę grupy C (101:82), ale też doznać z tą samą ekipą prawdziwej klęski (55:108). W 2022 roku przegrali tylko dwukrotnie – 15 stycznia w Bielsku-Białej (86:95) oraz 19 marca w Przemyślu (65:79). Znakomita seria pozwoliła im awansować z 5. na 2. miejsce w tabeli. Pogoń w tym czasie przegrała raz – we wspomnianej Ostrowi Mazowieckiej.

Wynik środowego meczu otworzył wsadem Karpacz. W odpowiedzi spod kosza trafił najlepszy na parkiecie Tomasz Madziar. Pogoń objęła prowadzenie (5:2) po akcji 2+1 Grzegorza Mordzaka. W 6. min było 13:11 i wówczas nastąpił najlepszy w wykonaniu gospodarzy fragment tego spotkania. Za sprawą Madziara, Mordzaka, Mateusza Żebroka oraz Oskara Sannego uciekli rywalowi na 15 „oczek" (28:13). Katowiczanie pudłowali na potęgę i wykazywali bierność na atakowanej tablicy. Zdecydowanie lepiej poczynali sobie na początku kolejnej odsłony, kiedy to błyskawicznie doprowadzili do stanu 28:19. Co prawda „trójka" Patryka Garwola i celny rzut Żebroka pozwolił pogonistom odzyskać kilkunastopunktowy kapitał (33:19), ale później ich przewaga stopniała o połowę (35:28). Z dystansu rozrzucał się Leszczyński i w 17. min było już tylko 36:31. Tuż przed długą przerwą dwukrotnie Pogoń ratował Garwol, celnie mierząc zza łuku (48:39).

Po zmianie stron uaktywnił się Karpacz. Dwoił się i troił Madziar (w sumie 32 pkt), ale Mickiewicz też miał świetnie dysponowanego zawodnika w osobie Leszczyńskiego (28). Przewaga Pogoni malała w oczach. W 31. min goście odzyskali prowadzenie (67:68). Później przechodziło ono z rąk do rąk. W 37. min katowiczanie odskoczyli na 6 „oczek", a piąty faul na domiar złego popełnił Madziar. Wiara w sukces wśród miejscowych kibiców odżyła po dwóch szczęśliwych (o tablicę) „trójkach" Pawła Nowickiego oraz udanym ataku Mordzaka (87:87). Na minutę przed końcową syreną biało-niebiescy doprowadzili do stanu 90:91 i byli w posiadaniu piłki, jednak nie udało im się przechylić szali zwycięstwa na swoją stronę. Do dogrywki mógł jeszcze doprowadzić Nowicki, ale sędziowie nie zauważyli ewidentnego przewinienia. W drugiej połowie Pogoń dała sobie rzucić aż 59 punktów (tyle co w całym meczu z Sokołem), wiele razy otwierając przeciwnikowi „autostradę" do kosza. Obiektywnie rzecz ujmując, wygrał zespół nieco lepszy w przekroju całego spotkania.

- Dobrze weszliśmy w mecz, ale to nie wystarczyło na tak dobrze dysponowaną drużynę z Katowic. Zagraliśmy bardzo słabe zawody w obronie w drugiej połowie. No cóż, będziemy analizować grę, jest 1:0 dla przeciwnika, ale będziemy robili wszystko, aby wrócić do siebie na salę w trzecim meczu. Stawiamy wszystko na jedną kartę i będziemy chcieli w sobotę wygrać – zapowiadał trener Tomasz Michalak.

W rewanżu prudniczanie poprawili defensywę, lecz tym razem zawiodła ich skuteczność. Pierwszą połowę, tak jak w Prudniku, wygrali dziewięcioma punktami. Przewaga przyjezdnych zarysowała się w momencie, gdy boisko zmuszony był opuścić (z powodu kontuzji) superstrzelec Leszczyński. Cały wysiłek poszedł na marne tuż po przerwie. Pogoniści przespali pierwsze pięć minut, przegrywając ten fragment 0:11 (47:45). Na chwilę nadzieję przywrócił dwiema „trójkami" Mordzak (47:51). Kapitan Pogoni rzucił na spółkę z Madziarem 54 punkty z 68 zespołu. Katami drużyny z grodu Woka okazali się utalentowani juniorzy Mickiewicza. W drugich dwudziestu minutach goście ugrali tylko 23 „oczka" i o awansie do półfinału nie mogło być mowy.

Pogoń zostanie sklasyfikowana na 5. lub 6. miejscu (w zależności od losów rywalizacji Polonii Bytom z ŁKS-em Łódź) w całych rozgrywkach 2. ligi. Biorąc pod uwagę zawirowania finansowe klubu po zeszłorocznym spadku i wąską rotację, wynik nie jest zły. Apetyty zostały mocno rozbudzone po wygraniu grupy i przebrnięciu dwóch rund play-off. Niżej notowany Mickiewicz też był w zasięgu prudniczan. O zmarnowanej szansie na włączenie się do walki o pierwszą trójkę premiowaną prawem gry w 1. lidze przesądziło kilka czynników. Na pewno zawodnikom nie można odmówić zaangażowania. Niektórzy zdecydowali się dograć na pełnych obrotach sezon mimo urazów, przedkładając dobro drużyny i kibiców ponad własne zdrowie. Być może w ostatnich meczach należało skorzystać z usług również graczy spoza „żelaznej siódemki", Patryka Kociugi i Przemysława Majki, którzy nie raz udowodnili, że potrafią harować na parkiecie. Ale tego już się nie dowiemy. Na podsumowanie występów Pogoni przyjdzie jeszcze czas. ■

STATYSTYCZNIE (POGOŃ - MICKIEWICZ)

* za 2 pkt: 21/39 (53%) - 24/37 (64%)
* za 3 pkt: 8/23 (34%) - 10/29 (34%)
* za 1 pkt: 26/27 (96%) - 19/24 (79%)
* zbiórki (a/o): 32 (8/24) – 35 (10/25)
* asysty: 22– 24
* faule: 22 – 27
* straty: 9 – 9
* przechwyty: 4 – 4
* bloki: 1 – 4
* eval: 101 - 112
* pkt ze strat: 5 – 13
* pkt w „pomalowanym": 36 – 48
* pkt drugiej szansy: 9 – 10
* pkt z szybkiego ataku: 7 – 16
* pkt z ławki: 15 – 33
* najwyższe prowadzenie: 15 (28:13) – 6 (76:82)
* najwyższa seria: 10 (23:11) – 8 (67:68)
* czas na prowadzeniu: 30:15 – 08:09
* MVP meczu: Madziar (eval 33)

STATYSTYCZNIE (MICKIEWICZ - POGOŃ)

* za 2 pkt: 20/36 (56%) - 18/38 (47%)
* za 3 pkt: 10/27 (37%) - 5/17 (29%)
* za 1 pkt: 7/14 (50%) - 17/25 (68%)
* zbiórki (a/o): 41 (7/34) – 31 (3/28)
* asysty: 18 – 9
* faule: 24 – 16
* straty: 9 – 7
* przechwyty: 2 – 4
* bloki: 5 – 1
* eval: 94 - 63
* pkt ze strat: 7 – 5
* pkt w „pomalowanym": 32 – 28
* pkt drugiej szansy: 7 – 4
* pkt z szybkiego ataku: 5 – 3
* pkt z ławki: 33 – 6
* najwyższe prowadzenie: 11 (69:58) – 9 (36:45)
* najwyższa seria: 11 (47:45) – 7 (29:34)
* czas na prowadzeniu: 19:39 – 16:06
* MVP meczu: Madziar (eval 29)

ĆWIERĆFINAŁ PLAY-OFF: 1. MECZ

Pogoń Prudnik	92
Mickiewicz Katowice	**97**

(28:13, 19:25, 20:27, 25:32)

POGOŃ: Sanny 8 (1x3, 6 as.), Mordzak 17 (1x3, 6 as.), Nowakowski 4 (8 zb., 5 as.), Madziar 32 (8 zb.), Żebrok 7, Garwol 16 (4x3), Nowicki 8 (2x3). Trener: Tomasz Michalak.

MICKIEWICZ: Karpacz 16 (8 zb.), Leszczyński 27 (5x3), Wojciechowski 2, Grochowski 19 (1x3, 5 zb., 8 as.), Kuczawski 11 (2x3, 5 as.), Krzymiński 13 (2x3), Stróżczyk 4, Kempa 3, Duda 2. Trener: Jarosław Jakubiec.

SĘDZIOWIE: Marek Januszonek (Gorzów Wlkp.), Michał Makowski (Poznań).

ĆWIERĆFINAŁ PLAY-OFF: 2. MECZ

Mickiewicz Katowice	**77**
Pogoń Prudnik	68

(20:19, 16:26, 23:10, 18:13)

MICKIEWICZ: Karpacz 11 (1x3, 5 zb.), Leszczyński 2, Wojciechowski 9 (3x3), Grochowski 15 (2x3, 6 zb), Kuczawski 12 (2x3, 6 zb., 7 as.), Krzymiński 3 (1x3), Stróżczyk 10 (8 zb., 5 as.), Kempa, Duda 11 (1x3, 8 zb.), Klonowski, Kłaczek 4. Trener: Jarosław Jakubiec.

POGOŃ: Sanny, Mordzak 23 (3x3), Nowakowski 6 (5 zb.), Madziar 31 (2x3, 7 zb.), Żebrok, Garwol 4, Nowicki 4 (5 zb). Trener: Tomasz Michalak.

SĘDZIOWIE: Mateusz Foltyn, Maria Tatar (oboje Kraków).

1. LIGA

ĆWIERĆFINAŁ PLAY-OFF (do 3 zwycięstw)

* Sokół Łańcut (1) – Dziki Warszawa (8) 83:80 i 64:76 (Sokół: Pisarczyk 9 i 7) , Dziki – Sokół 85:58 i 62:66 (Sokół: Pisarczyk 4 i 12), stan rywalizacji: 2-2 * Górnik Wałbrzych (2) – AZS Kraków (7) 85:92 i 77:67, AZS – Górnik 75:91 i 66:94, stan rywalizacji: 3-1 dla Górnika * Kotwica Kołobrzeg (3) – WKK Wrocław (6) 65:66 i 82:49 (Kotwica: Kutta 0 i 13, Wieczorek 1 i 2; WKK: Prostak 2 i 7), WKK – Kotwica 60:82 i 79:67 (WKK: Prostak 9 i DNS; Kotwica: Wieczorek 2 i 0, Kutta 0 i 0), stan rywalizacji: 2-2 * AZS Opole (4) – GKS Tychy (5) 73:80 i 64:67 (AZS: Kapuściński 2 i 0), GKS – AZS 86:96 i 74:85 (AZS: Kapuściński 0 i 3), stan rywalizacji: 2-2.

2. LIGA

ĆWIERĆFINAŁ PLAY-OFF (do 2 zwycięstw)

* Enea Poznań (A1) – Rycerze Rydzyna (D2) 110:84 (Enea: Wielechowski 21; Rycerze: Sanny 22, Kasiński 7), Rycerze – Enea 95:98 (Rycerze: Sanny 32, Kasiński 12; Enea: Wielechowski: 2), stan rywalizacji: 2-0 dla Enei * Polonia Warszawa (B1) – Basket B.-Biała (C3) 99:57, Basket – Polonia 57:86, stan rywalizacji: 2-0 dla Polonii * Polonia Bytom (C1) – ŁKS Łódź (B2) 94:73 (Polonia: Salamonik 15, Bogdanowicz 5), ŁKS – Polonia 89:83 (Polonia: Salamonik 20, Bogdanowicz 3), stan rywalizacji: 1-1.

SPONSOR TYTULARNY
Prudnik
SPONSOR GŁÓWNY
Grupa Azoty
SPONSORZY STRATEGICZNI
Furnika
WA-BET
Cichon
OAZA
OPOLSKIE
SPONSORZY TECHNICZNI
SPALDING
Ustronianka
Agencja Sportu i Promocji w Prudniku
SPONSORZY
Prudnik
TaBet
BETULINA
PZKosz
edus
bardusch
FLYNET

eprasa.pl a57544b6c2

PIŁKA NOŻNA - LICEALIADA

„Aniołki Kleszno” ze srebrem

Na co dzień przyswajają tajniki ortopedii, ale gdy trzeba, potrafią też dokopać. W pozytywnym tego słowa znaczeniu. Piłkarki prudnickiego Zespołu Szkół Medycznych sięgnęły po wicemistrzostwo województwa.

Damian WICHER

W turnieju finałowym rozgrywanym w Czarnowąsach podopieczne Patrycji Kleszno musiały uznać wyższość jedynie ZSE Opole, przegrywając po zaciętej walce 2:4. W pozostałych meczach zwyciężyły ZSR Namysłów (7:1) i ZSE Brzeg 2:1. Część reprezentantek srebrnej drużyny trenuje piłkę nożną w Rolniku B. Głogówek.

Tytuł mistrzowski z 2019 roku obroniła ekipa ze stolicy Opolszczyzny (w latach 2020-2021 zawody odwołano z powodu pandemii), a brązowe medale przywiozły do domu brzeżanki. W polskiej lekkoatletyce popularność zdobyły „Aniołki Matusińskiego”, w prudnickim „Medyku” na miano „aniołków” zapracowały dzięki sukcesom futbolistki.

ZSM PRUDNIK

Wicemistrzynie Opolszczyzny

FINAŁ, CZARNOWĄSY

* Prudnik – Opole 2:4 * Brzeg – Namysłów 3:2 * Prudnik – Namysłów 7:1 * Opole – Brzeg 0:0 * Prudnik – Brzeg 2:1 * Opole – Namysłów 5:0.

1. ZSE Opole	3	7	9:2
2. ZSM Prudnik	3	6	11:6
3. ZSE Brzeg	3	4	4:4
5. ZSR Namysłów	3	3	3:15

WE WCZEŚNIEJSZYCH FAZACH LICEALIADY

* ZSM – ZSO 1 Prudnik 6:2 * ZSM – ZSR Prudnik 5:3 * ZSM – CKZiU Prudnik 4:1 * ZSM – I LO Głubczyce 4:1 * ZSM – ZSE Nysa 3:0.

ZSM PRUDNIK: Paulina Poremba, Oliwia Kuczek, Dominika Wrzeciono, Agata Jarczewska, Nikola Sykulska, Maja Adamczuk, Amelia Kania, Marta Globisz, Ramona Gruchman, Paulina Holwek. Opiekun: Patrycja Kleszno. ■

PIŁKA NOŻNA

Wypadek przy pracy?

Do sporej niespodzianki doszło w 26. kolejce 4. ligi. Przedostatni w tabeli LZS Skorogoszcz zwyciężył walczącą o podium Fortunę. Głogówczanie prowadzili do przerwy 2:1. Wynik spotkania w 22. min strzałem głową otworzył Tomasz Damrat. Ten sam zawodnik zdobył także gola do szatni (2:1). Po zmianie stron bramkę sabobójczą zaliczył Michał Bachor (55.). Obrońca Fortuny źle trafił w piłkę, a ta przelobowała wysuniętego bramkarza. Bohaterem gospodarzy w 81. min został Wojciech Aniszewski, który po około 60-metrowym rajdzie i wymanewrowaniu pięciu rywali stanął oko w oko z Przemysławem Charęzą, nie dając golkiperowi szans na skuteczną obronę.
FORTUNA: Charęza, Kuczera, Szampera, Bachor, Płóciennik, Sadlej, D. Hajduk, Damrat, Wesoły (81. Niemczyk), Rudziński (62. Szymański), T. Hajduk. Trener: Maciej Lisicki.

Okazja do rehabilitacji nadarzy się już w najbliższą sobotę, kiedy to czerwono-biali podejmą przy Damrota Skalnik Gracze. (w) ■

PIŁKA NOŻNA – 1. LIGA

Wzmocnienia nie pomogły

Mimo pokaźnych wzmocnień w postaci zawodniczek z Ukrainy, kolejną porażkę zanotowały Rolniczki na zapleczu ekstraligi, tym razem z Ząbkovią Ząbki.

Dragomir RUDY

Pięć nowych piłkarek zza wschodniej granicy grających przed wojną w Szachtarze Donieck czy FC Kherson, dzięki uproszczonym procedurom licencyjnym PZPN dla sportowców z Ukrainy mogło zadebiutować w drużynie z Głogówka. Kibice po cichutku liczyli na przełamanie i pierwsze punkty w tym sezonie, szczególnie że rywal plasujący się dwie pozycje wyżej w tabeli również walczy o utrzymanie w 1. lidze. Zawody rozgrywane wyjątkowo we wtorek lepiej rozpoczęły przyjezdne. W 3. min Pertovets znakomicie obroniła uderzenie Warachowskiej. W odpowiedzi Mokhnach oddała strzał tuż obok bramki Walaszek. W 8. min Gritsenok niecelnie uderzyła na bramkę rywalek. Dwie minuty później kolejną dobrze zapowiadającą się akcję zmarnowała Da Costa. W 11. min golkiperka Rolnika wybija piłkę bezpośrednio bitą z rzutu rożnego. W 14. min Gritsenok uderzyła niecelnie z rzutu wolnego. Szybka kontra ząbkowianek w 16. min za sprawą Tabaki po indywidualnej akcji przez pół boiska przynosi im bramkę (0:1). Miejscowe, które w pierwszym kwadransie miały zdecydowaną przewagę nagle przestały grać w piłkę. W 17. min fantastyczną obroną w sytuacji sam na sam popisała się Petrovets po uderzeniu Kozarzewskiej. W 19. min. Warachowska przy biernej postawie obrończyń Rolnika skierowała piłkę do bramki (0:2). W 21. min było już 0:3. Julia Tabaka po solowym rajdzie strzałem po ziemi w lewy róg zdobywa kolejnego gola. W 24. min ponownie niecelnie uderzyła Gritsenok. W 30. min Kodym trafiła w słupek, natomiast dobitkę, Petrovets wybija na aut. Minutę później swoje wysokie umiejętności pokazała golkiperka miejscowych, znakomicie broniąc strzał z dystansu Tabaki. Zawodniczki gości ustawione były na szybkie indywidualne akcje, które okazały się „zabójczą” bronią dla głogówczanek. W 32. min po kolejnej takiej kontrze Kodym zdobyła bramkę na 0:4. Prawdziwy nokaut zaserwowały przyjezdne miejscowym w zaledwie kwadrans. W 34. min Walaszek obroniła uderzenie Krawczyk. W 37. min Stoklossa strzałem zza linii pola karnego w górny róg bramki zdobywa gola dla Rolnika (1:4). W 39. min Petrovets obroniła uderzenie z ponad 30 metrów. W 43. min Dziemidowicz posłała piłkę tuż nad poprzeczką bramki gospodyń. Pierwsza połowa była ciekawym widowiskiem, w którym nie brakowało strzałów, a co za tym idzie bramek.

FC SHAKHTAR WOMEN

Utalentowana bramkarka Viktoriia Petrovets

16. KOLEJKA	
Rolnik B. Głogówek	4
Ząbkovia Ząbki	**6**
(1:4)	

ROLNIK: Petrovets, Stoklossa, Ejzel, Aleksandra Sobkowicz, Mokhnach, Kornatska, Jesuino Da Costa (85. Małolepsza), Juchno (85. Agata Sobkowicz), Poremba (67. Gogolin), Gritsenok (50. Starukhina), Krawczyk.
Trener: Magdalena Łuczak.

Z nadziejami na poprawę wyniku wyszły na murawę po przerwie Rolniczki. W 49. min Tabaka próbowała zaskoczyć pewnie interweniującą Petrovets. W 55. min Kinga Ejzel po zespołowej akcji zdobywa bramkę na 2:4, przywracającą nadzieję na korzystny rezultat. W 59. min kolejną fantastyczną obroną popisała się Petrovets, broniąc w sytuacji sam na sam uderzenie Lesińskiej. Minutę później po kolejnej takiej akcji ząbkowianek była już bez szans za sprawą Warachowskiej (2:5). W 64. min Starukhina uderzyła wprost w ręce Walaszek. W 66. min dwukrotnie głową z linii bramkowej wybija piłkę obrończyni gości po uderzeniach Kornatskiej. W 74. min kolejna szybka akcji gości przynosi im kolejną bramkę, której autorką została Piskorz (2:6). W 78. min Starukhina z półwoleja próbowała zaskoczyć golkiperkę przyjezdnych, która popisała się jednak znakomitym refleksem. W 81. min Da Costa uderzyła tuż obok bramki. W 83. min Kinga Ejzel po przejęciu piłki perfekcyjnym strzałem po ziemi zdobyła bramkę (3:6). Dwie minuty później ta sama zawodniczka, mając przed sobą tylko golkiperkę przyjezdnych, posłała piłkę nad poprzeczką. W 87. min Małolepsza w zamieszaniu podbramkowym dopadła do piłki, kierując ją bezpośrednio do siatki (4:6). W 90. min Kornatska z dystansu trafiła w poprzeczkę bramki Walaszek.

Mecz zakończył się w hokejowym wynikiem 4:6 dla zespołu z Ząbek. Spotkanie było emocjonującym widowiskiem. Rolnik szczególnie w drugiej połowie był zdecydowanie lepszym zespołem stwarzając więcej sytuacji strzeleckich. Zawodniczki z Ukrainy potrzebują czasu na ogranie z zespołem. Niewątpliwym solidnym wzmocnieniem jest bramkarka, która mimo puszczenia 6 bramek wybroniła kilka wprost niewyobrażalnie skutecznych piłek. Drużyna z Głogówka, co można już nieoficjalnie powiedzieć, żegna się z 1. ligą. Trzeba mieć jednak nadzieję, że uda im się odnieść jeszcze jakiś sukces, by nie zakończyć rozgrywek z kompromitującą zerową ilością punktów.

W kolejnym meczu rozgrywanym w Radomiu Rolniczki prowadziły 2:0 po zaledwie czterech minutach gry (bramki: Agata Sobkowicz, Da Costa). Ostatecznie ze zwycięstwa 5:2 cieszyły się piłkarki HydroTrucku. W najbliższą niedzielę do Głogówka przyjedzie UKS Staszówka-Jelna. Początek spotkania w samo południe. ■

eprasa.pl a57544b6c2

PIŁKA NOŻNA – KLASA OKRĘGOWA

Cieszy tylko zwycięstwo

Po meczu prezes Pogoni Grzegorz Pawlak powiedział: - Nie odbierajmy radości piłkarzom ze zwycięstwa. Po zaprezentowanej grze prudnickiego zespołu okazywanie radości z wygranej było uzasadnione.

Mieczysław MATCZAK

Miało być łatwo, lekko i przyjemnie, a było z dużymi problemami odniesione zwycięstwo. Jesienią Pogoń pokonała gości na ich boisku 4:0, a z przebiegu gry wynik mógł być jeszcze korzystniejszy. Na rewanż LZS Ścinawa N.-Korfantów przyjechał niemal „gołą" z trudem uzbieraną jedenastką, bez kilku podstawowych piłkarzy i z zaledwie jednym rezerwowym juniorem młodszym. Wydawało się, że zdecydowanym faworytem tego meczu jest dobrze grająca w całej rundzie Pogoń, w co być może uwierzyli już w szatni piłkarze i „dopisali" sobie komplet punktów. Boiskowa rzeczywistość okazała się jednak inna i losy tego meczu ważyły się aż do 85. min, kiedy to po rzucie karnym Pogoń ustaliła wynik na 2:0. Gospodarze w dużej mierze swoje zwycięstwo zawdzięczają świetnej grze młodego bramkarza Stanka, który aż cztery razy wygrywał pojedynki sam na sam z piłkarzami zadziwiająco dobrze taktycznie grającego LZS-u!

Lepiej grę rozpoczęła Pogoń i już w 5. min Strząbała z kąta trafił w boczną siatkę. Gospodarze dążyli do szybkiego zdobycia bramki i sztuki tej dokonali w 14. min. Ładnym rajdem prawą stroną popisał się Mandala, dograł do Surmy, który lekkim strzałem umieścił futbolówkę tuż przy słupku w siatce (1:0). Trzy minuty później po indywidualnej akcji od środka boiska, w sytuacji sam na sam ze Stankiem, znalazł się Bej, ale po technicznym uderzeniu świetną obroną popisał się bramkarz i korzyścią dla przyjezdnych był tylko rzut rożny. W 19. min po złej interwencji obrońcy piłka trafiła do Surmy, ale zaskoczony kapitan zespołu nie skorzystał z dogodnej okazji i posłał futbolówkę z ostrego kąta wysoko nad poprzeczką. Przez następne kilkanaście minut z placu gry wiało przysłowiową nudą. Piłkarze prześcigali się w niecelnych podaniach i panujący chaos uniemożliwiał przeprowadzanie składnych akcji. Dopiero w 30. min po dośrodkowaniu Serdiukova mało widoczny, tak dobrze grający w poprzednich spotkaniach, Mięczakowski posłał główką piłkę nad poprzeczką. W rewanżu, w 34. min Dziedzic przechwycił piłkę w środku boiska, uwolnił się spod opieki prudnickich obrońców, i mając przed sobą tylko Stanka niepotrzebnie próbował pokonać bramkarza już z 16 metrów. Źle uderzona piłka poszybowała wysoko nad poprzeczką. W 37. min bardzo dobrze grający Jackowski łatwo ograł obrońców Pogoni, ale w sytuacji sam na sam przegrał pojedynek ze Stankiem, który końcami palców wybił piłkę na róg i pierwsza odsłona zakończyła się szczęśliwym prowadzeniem lidera.

24 KOLEJKA

Pogoń Prudnik 2
LZS Ścinawa N.-Korfantów 0
(1:0)

POGOŃ: Stanek, Gonsior, Strząbała, Piskorz, Mandala (73. Chrzanowski), Surma, Marzotko, Dilenko (65. Mykita), Reiwer, Serdiukov (60. Witka), Mięczakowski (82. Petrykanin).
Trener: Łukasz Kabaszyn. Kierownik drużyny: Arkadiusz Nowacki.

ŚCINAWA N.-KORFANTÓW: Stolarczyk, M. Krzympiec, Dziedzic, Smolnicki, P. Bej, Dziony, Jackowski, Suduł, J. Krzympiec, Luda, T. Bej (62. Kasprzak).
Trener: Mariusz Półchłopek.

DAMIAN WICHER

Jakub Mandal asystował przy pierwszym golu

W drugiej połowie obraz gry nie uległ zmianie. Dalekie wrzuty Strząbały z autu i „długie wrzutki" z własnej połowy łatwo rozbijane były przez dobrze zorganizowaną grę obrońców gości. Gospodarze mieli duże trudności z przeprowadzeniem składnej akcji zakończonej strzałem na bramkę. Groźniejsze akcje przeprowadzali przyjezdni i w 58. min Stanek kolejny raz obronił Pogoń przed stratą prowadzenia, wygrywając pojedynek z napastnikiem gości w sytuacji sam na sam i strzale z kilku metrów! Cztery minuty później, po błędzie obrońców, goście jeszcze raz nie wykorzystali sytuacji sam na sam ze Stankiem i zwątpili w możliwość odrobienia jednobramkowej straty. W 82. min Jackowski próbował pokonać golkipera Pogoni, ale zbyt lekko uderzoną z kąta piłkę łatwo obronił Stanek. Niekorzystny dla gospodarzy przebieg gry zmusił trenera do przesunięcia Surmy do obrony i był to dobry ruch. Pogoń nie tylko nie straciła bramki, ale po indywidualnej akcji Dilenki i faulu w polu karnym, Witka z rzutu karnego w 85. min podwyższył prowadzenie prudniczan i ustalił końcowy wynik na 2:0.

Zwycięstwo cieszy i przybliża Pogoń do 4. ligi po korzystnej dla niej stracie punktów przez LZS Walce. Ale pamiętać należy, że grę prudnickiego zespołu obserwujemy pod kątem występów po awansie, w co wierzymy, w wyższej lidze. Każda drużyna, prędzej czy później, rozgrywa słabe spotkanie i mamy nadzieję, że taki mecz Pogoń ma już za sobą. Usprawiedliwieniem słabszej postawy może być również kadrowe osłabienie, ale w przeciwieństwie do gości prudnicka ławka była wypełniona zawodnikami rezerwowymi. ■

4. LIGA

26. KOLEJKA

Chemik - Odra II	1:1
Skalnik - Starowice D.	4:2
Skorogoszcz - Fortuna	**3:2**
Victoria - Małapanew	0:2
Porawie - Olesno	1:1
Ruch - Unia	1:2
Polonia N. - TOR	5:0
Piotrówka - Gogolin	3:2
Polonia G. - Piast	1:2

1. Polonia Nysa (s)	23	60	59:13
2. Ruch Zdzieszowice	23	49	60:23
3. Odra II Opole	23	42	43:24
4. Fortuna Głogówek	**23**	**41**	**37:28**
5. LZS Starowice D.	23	41	49:33
6. Unia Krapkowice	23	40	39:17
7. Polonia Głubczyce	23	40	52:35
8. Małapanew Ozimek	23	37	39:33
9. Porawie Większyce	23	35	33:27
10. LZS Piotrówka (b)	23	31	41:36
11. Piast Strzelce Op.	23	26	28:32
12. MKS Gogolin	23	25	35:52
13. Victoria Chróścice	23	24	28:35
14. Skalnik Gracze	23	22	33:55
15. OKS Olesno	23	20	30:44
16. TOR Dobrzeń Wlk. (b)	23	18	35:66
17. LZS Skorogoszcz	23	11	28:72
18. Chemik K.-Koźle	23	9	17:61

1. LIGA KOBIET

16. KOLEJKA

Pogoń - Stomilanki	4:0
Rolnik - Ząbkovia	**4:6**
Polonia - Wodzisław Śl.	2:0
Skra - Trójka	1:2
Resovia - ROW	2:1
HydroTruck - Łódź	4:1

17. KOLEJKA

Łódź - Pogoń	0:4
HydroTruck - Rolnik	**5:2**
ROW - Polonia	1:6
Stomilanki - Resovia	2:1
Wodzisław Śl. - Skra	przeł.
Trójka - Ząbkovia	2:0

1. Pogoń Tczew	17	37	65:30
2. HydroTruck Radom	17	36	54:20
3. Stomilanki Olsztyn	17	36	52:26
4. Resovia Rzeszów	16	33	41:17
5. Polonia Środa Wlkp.	17	32	45:22
6. SWD Wodzisław Śl.	15	31	38:25
7. Trójka Jelna	17	26	39:43
8. Skra Częstochowa	16	19	25:29
9. UKS SMS II Łódź	17	18	36:42
10. Ząbkovia Ząbki	17	13	25:51
11. ROW Rybnik	17	11	30:54
12. Rolnik B. Głogówek	**17**	**0**	**18:101**

KLASA OKRĘGOWA, GR. 2

24. KOLEJKA

Domaszkowice - Czarni	0:2
Racławiczki - Odrzanka	**6:1**
Sparta - Sokół	4:1
Pogoń - Ścinawa N.-Korfantów	**2:0**
Atom - Start	wo. 3:0
GKS - Ujazd	2:1
Orzeł - Walce	**3:3**
Sudety - Twardawa	**1:2**
Lisięcice - Włókniarz	1:3

1. Pogoń Prudnik (s)	**23**	**57**	**57:21**
2. LZS Walce (s)	**23**	**54**	**60:27**
3. GKS Głuchołazy (s)	23	51	52:27
4. Sudety Burgrabice	24	34	48:46
5. Sokół Niemodlin	23	34	46:46
6. LZS Lisięcice	23	33	49:42
7. Orzeł Reńska Wieś (b)	23	33	38:43
8. Atom Grądy	23	32	58:50
9. LZS Racławiczki	**23**	**32**	**51:48**
10. LKS Ujazd	23	32	52:38
11. KS Twardawa	**23**	**31**	**54:48**
12. Odrzanka Dziergowice (b)	23	30	45:49
13. Sparta Paczków	23	29	41:56
14. LZS ŚN-Korfantów	**23**	**27**	**36:50**
15. LZS Domaszkowice (b)	23	26	37:40
16. Czarni Otmuchów	23	24	23:36
17. Włókniarz Kietrz	23	24	34:53
18. Start Bogdanowice	24	11	27:88

KLASA B, GR. 10

16. KOLEJKA

Kujawy - Zawada	1:3
Kolnowice - Łąka Prudnicka	1:0
Strzeleczki - Czyżowice	5:0
Chrzelice - Partyzant	2:1
Stare Kotkowice - Fortuna II	3:2
Przechód - Polonia	4:5

1. Polonia Pogórze-Łącznik	15	42	47:21
2. Fortuna II Głogówek	15	30	63:28
3. LKS Strzeleczki	15	28	36:17
4. LZS Zawada	15	27	33:31
5. Partyzant Kazimierz	15	22	30:30
6. LZS Przechód	15	22	41:36
7. LZS Stare Kotkowice	15	20	26:28
8. LZS Łąka Prudnicka	15	17	23:28
9. LZS Kujawy	15	16	35:46
10. LZS Chrzelice	15	16	26:43
11. LZS Czyżowice	15	14	27:45
12. LZS Kolnowice	15	6	16:58

KLASA A, GR. 4

19. KOLEJKA

Otmęt - Rzepcze	**wo. 3:0**
Metalowiec - Gryżów	**2:4**
Unia - Polonia B.	**3:1**
Polonia P. - Sudety	**1:3**
Ligota B.-Radostynia - Lubrza	**1:1**
Jasienica D. - Szonów	**1:1**
Dytmarów - Racławia	**2:0**

1. Unia Tułowice (b)	18	48	73:22
2. Otmęt Krapkowice (b)	18	47	92:20
3. LZS Dytmarów	**18**	**33**	**36:21**
4. Racławia Racławice Śl.	**18**	**29**	**31:30**
5. Sudety Moszczanka	**18**	**28**	**35:33**
6. LZS Gryżów	**18**	**26**	**36:60**
7. LZS Rzepcze (b)	**18**	**25**	**37:40**
8. Metal. Łambinowice (s)	18	25	36:35
9. Polonia Prószków	18	23	30:45
10. Polonia Biała	**18**	**22**	**28:28**
11. LKS Szonów	**18**	**21**	**31:39**
12. LZS Ligota B.-Radostynia	**18**	**19**	**30:55**
13. LZS Lubrza	**18**	**15**	**28:56**
14. LZS Jasienica D. (b)	18	3	15:54

KLASA B, GR. 9

19. KOLEJKA

Trzeboszowice - Buków	3:4
Włodary - Śliwice	4:0
GKS II - Niwnica	4:2
Gościce - Ujeździec	9:2
Siestrzechowice - Ścinawa N.-Korfantów II	6:0

1. GKS II Głuchołazy	16	38	73:24
2. LZS Włodary	15	37	66:23
3. LZS Gościce	16	31	61:34
4. LKS Biała Nyska	15	30	67:34
5. LZS II ŚN-Korfantów (b)	16	26	64:50
6. LZS Buków	16	26	55:51
7. LZS Trzeboszowice (s)	16	24	56:50
8. LZS Siestrzechowice	15	14	34:51
9. LZS Niwnica	14	10	26:50
10. LZS Rudziczka	15	10	33:64
11. LZS Śliwice	15	10	28:82
12. LZS Ujeździec	15	9	24:74

WOJEWÓDZKI PUCHAR POLSKI

1/2 FINAŁU

LZS Jełowa - LZS Starowice D.	5:4
Ruch Zdzieszowice - Polonia Nysa	1:2

eprasa.pl a57544b6c2

INFORMATOR

APTEKI

dyżury oraz pogotowie pracy w porze nocnej, w niedziele, święta i inne dni wolne od pracy
środa (27.04.2022) – środa (4.05.2022)
UWAGA!
Apteki nie dyżurują w nocy. Plan pracy aptek może ulec zmianie.

PRUDNIK

Dyżury od poniedziałku do piątku w godz. 21.00-24.00; w sobotę w godz. 20.00-24.00; w niedzielę i święta w godz. 19.00-24.00
ŚR, CZW, PT
Apteka „Alga"
ul.Staszica 4, tel. 77 436 68 88
PT, SO, NI
Apteka „Zdrowie" Monika Hylak
ul. Łangowskiego 2, tel. 77 436 07 38
NI, PN, WT
Apteka „Optima"
ul. Nyska 1, tel. 77 436 65 90
WT, ŚR
Apteka „Pod Złotym Wężem"
ul. Powstańców Śląskich, tel. 77 406 70 93

GŁOGÓWEK

Dyżury od poniedziałku do piątku w godz. 19.00-21.00; w sobotę w godz. 14.00-17.00; w niedzielę i święta w godz. 9.00-17.00
ŚR, CZW, PT, SO, NI
Apteka Św. Anny
ul. 3 Maja 17, tel. 77 437 24 25
NI, PN, WT, ŚR
Apteka Drofarm
ul. Piotra Skargi 15a, tel. 533 222 324

BIAŁA

Apteki w Białej nie prowadzą dyżurów
Apteka „Pod Lwem",
ul. 1 maja 18, tel. 77 438 70 22
Apteka im. Karola Wojtyły,
ul. Opolska 2a, tel. 77 438 74 06
Apteka im. św. Kamila,
Rynek 14, tel. 77 438 71 21

ŁĄCZNIK

Pogotowie rozpoczyna się o godz. 16.00
Apteka mgr Krystyna Wiśniewska,
Łącznik 48 – 220 ul. Skowrońskiego 4, tel. 77 437 63 68

KORFANTÓW

Apteka „Apteka Rodzinna"
ul. Wyzwolenia 16, tel. 77 435 60 27
Apteka Elżbieta Wilk
ul. Wyzwolenia 19, tel. 77 431 90 48

STRZELECZKI

Apteka „Sub-Sole",
Strzeleczki, ul. Sienkiewicza 33, tel. 77 466 82 00
Punkt apteczny „Sub-Sole",
Dziedzice, ul. Główna 15, tel. 77 466 87 58
Apteka Arnika,
Dobra, ul. Szkolna 2, tel. 77 466 83 09
Kujawy, ul. Opolska 1 C, tel. 77 466 87 58

WALCE

Apteka,
ul. Mickiewicza 7, tel. 77 466 01 23

Telefon alarmowy 112
Nocna i świąteczna pomoc lekarska
PCM ul. Piastowska 64, tel. 77 406 78 99

WAŻNE TELEFONY

Prudnik
Informacja PKP, tel. 19 757
Urząd Skarbowy, ul. Kopernika 1a, tel. 77 436 99 00

POGOTOWIA

Ratunkowe 112, 999, 77 438 78 85
Straż Pożarna 112, 998, 77 438 05 30
Policja 112, 997, 478 629 503
Energetyczne 991
Gazowe 992
Wodno-Kanalizacyjne 994
>> Prudnik 77 436 25 56
>> Głogówek 77 437 46 47
Drogowe 981
Opiekuńcze 77 474 54 45
Straż Miejska 77 406 62 42

POWIATOWY RZECZNIK KONSUMENTÓW
Starostwo Powiatowe w Prudniku, pok. 4
tel. 77 436 93 09, 576 834 168
środa i piątek 7.30 -13.00

OŚRODEK POMOCY SPOŁECZNEJ W PRUDNIKU 77 406 70 38

OŚRODEK POMOCY SPOŁECZNEJ W GŁOGÓWKU 77 438 00 40

OŚRODEK POMOCY SPOŁECZNEJ W BIAŁEJ 77 438 71 40

OŚRODEK POMOCY SPOŁECZNEJ W LUBRZY 77 407 46 79

KULTURA

OŚRODKI KULTURY

Prudnicki Ośrodek Kultury i Biblioteki Publicznej w Prudniku
Siedziba główna POK – Pałac Fränkla, ul. Kościuszki 1A, 48 – 200 Prudnik, tel. 77 436 33 96.
Miejsko-Gminna Biblioteka Publiczna, ul. Mickiewicza 1, 48 – 200 Prudnik, tel. 77 436 27 60.
Kino Diana, ul. Mickiewicza 1, 48 – 200 Prudnik, tel. 77 436 66 85.

Miejsko-Gminny Ośrodek Kultury w Głogówku
Ul. Batorego 10, 48-250 Głogówek, tel. 77 406 91 40. Godziny otwarcia: pon - pt - od 8.00 do 20.00.

Gminne Centrum Kultury w Białej
Ul. Prudnicka 35, 48-210 Biała, tel./faks 077 438 70 26.

Gminny Ośrodek Kultury w Lubrzy
Ul. Wolności 73, 48-231 Lubrza, tel./faks 77 407 46 83.

Ośrodek Sportu i Rekreacji w Prudniku
Ul. Parkowa 4, 48-200 Prudnik, tel. 77 436 25 63.

Městské informační a kulturní středisko w Krnovie
náměstí Míru 1/14, 794 01 Krnov, tel. 554 614 706, e-mail: posta@mikskrnov.cz.

MUZEA

Muzeum Ziemi Prudnickiej
Siedziba główna - Arsenał, ul. Chrobrego 5, 48-200 Prudnik, tel. 77 406 80 60, czynne: wtorek-piątek 8.00-16.00, 2. sobota miesiąca: 10.00-16.00. Ekspozycja stała: etnografia, historia Prudnika, Stanisław Szozda. Centrum Tradycji Tkackich - ul. Królowej Jadwigi 23, czynne: wtorek-piątek 8.00-16.00, 4. sobota miesiąca 10.00-16.00. Wieża Woka, Plac Zamkowy czynna od 1 maja do 30 września od wtorku do piątku 12.00-16.00 oraz w soboty, niedziele i święta 12.00-18.00. Cena biletów: Arsenał normalny 10 zł, ulgowy 5 zł, grupowy (20-35 osób) 100 zł, CTT normalny 10 zł, ulgowy 5 zł, grupowy 100 zł, Wieża Woka normalny/ulgowy 5 zł, grupowy 50 zł. Bilet rodzinny (tylko z Kartą Dużej Rodziny lub Opolską Kartą Rodziny) - 20 zł (obejmuje wszystkie obiekty MZP). **W czwartki do obiektów muzeum wstęp wolny (poza Wieżą Woka).**

Muzeum Regionalne w Głogówku
Ul. Słowackiego 1, 48-250 Głogówek, tel. 77 437 35 00, godziny otwarcia: wtorek – piątek: 10.00 – 14.00.

Muzeum Śląska Opolskiego
Ul. św. Wojciecha 13, Opole, tel. 77 453 66 77. Czynne 9.00-15.30 (wtorek-piątek), 10.00-15.00 (sobota), 12.00-17.00 (niedziela), nieczynne (poniedziałek). Ekspozycja stała: „Pradzieje Opolszczyzny" i „Opole - gród, miasto, stolica regionu". „Galeria malarstwa polskiego XIX i XX wieku", „W kręgu farmacji".

Městské muzeum w Zlatých Horách
Nám. Svobody 94, 79376 Zlaté Hory. Czynne od wtorku do piątku, od godz. 9.00 do 12.00 i od 13.00 do 16.00.

Městské muzeum w Krnovie
náměstí Míru 14, 794 01 Krnov, tel. 554 614 706, e-mail: muzeum@mikskrnov.cz.

IZBY REGIONALNE

• Farska stodoła w **Biedrzychowicach**, usytuowana obok plebani. Jest tu eksponowane wyposażenie dawnego śląskiego domu. Kontakt z Różą Zgorzelską (tel. 77 437 17 99, kom. 668 290 809).
• Izba śląska w Publicznym Gimnazjum nr 1 w **Głogówku**. ul. Kościuszki 10, tel. 77 437 35 92. W wydzielonych pomieszczeniach znajdują się tematyczne ekspozycje: dawna pralnia, kuchnia, sypialnia, klasa itp.
• Izba regionalna na poddaszu budynku szkolnego w **Przechodzie** (gmina Korfantów). Zgromadzono w niej stroje regionalne, przedmioty codziennego użytku, sprzęty rolnicze, mapy, fotografie.
• Izba regionalna w Wiejskim Centrum Aktywizacji w **Rudziczce**. Izbę można zwiedzać od poniedziałku do piątku, w godz. od 13.00 do 20.00.
• Izba regionalna w Powiatowym Centrum Kształcenia Praktycznego w **Prudniku** (ul. Prężyńska). Kontakt z Centrum Kształcenia Zawodowego i Ustawicznego w Prudniku (ul. Podgórna).

Zabytkowy spichlerz w Trzebinie
Czynne w każdą niedzielę, od godz. 15.00 do 17.00. Kontakt: sołtys Roman Pilch (77 436 03 22), Józefa Bogusz (77 436 60 22), Daniela Mojak (784 181 951).

Prudnicki garnizon
Była siedziba Ośrodka Sportu i Rekreacji w Prudniku (łaźnia miejska), ul. Parkowa 4, Prudnik. Czynne w każdy wtorek w godz. 10.00-12.00 i czwartek w godz. 16.00-18.00 (w dniach otwarcia OSiR). Historia byłego garnizonu w Prudniku – ekspozycja Zarządu Koła Związku Żołnierzy Wojska Polskiego.

CENY PALIW	95	ON	LPG
„Orlen" Prudnik	6,54	7,22	3,86
„Moya" Głuchołazy	6,55	7,22	3,86
„Pieprzyk" Prudnik	6,51	7,16	3,76
„STW" Prudnik	6,53	7,21	-
„Orlen" Biała	6,52	7,22	3,79
„Pegaz" Prudnik	-	-	-
„Pegaz" Głogówek	-	-	3,55

WALUTY	Jerzy Mochnik Prudnik Sobieskiego 24	NBP
1 eur	4,64 / 4,66	4,59 / 4,69
1 usd	4,32 / 4,34	4,28 / 4,37
1 gbp	5,50 / 5,53	5,46 / 5,57
1 chf	4,51 / 4,53	4,48 / 4,57
100 czk	18,90 / 19,00	18,83 / 19,21

Stan: 26 kwietnia, godz. 8.00 - 8.30 zebrał: Damian Wicher

Kino Diana w Prudniku

REPERTUAR

27.04 (środa)
16.30 – ZAJĄC MAX: MISJA PISANKA. Animacja/familijny b/o, dubbing 2D. Niemcy 2022 - 1 godz. 15 min.
19.00 – UNCHARTED. Przygodowy od 12 lat, napisy 2D. USA 2022 - 1 godz. 56 min.

28.04 (czwartek)
16.30 – ZAJĄC MAX: MISJA PISANKA. Animacja/familijny b/o, dubbing 2D. Niemcy 2022 - 1 godz. 15 min.
19.00 – Projekcja specjalna. Druga część zwycięskich tytułów z 15. GRAND OFF. Najlepsze Niezależne Krótkie Filmy Świata: **MY FATHER'S NAPLES** – Włochy 20:01 min. **LOS ULTIMOS RECUERDOS DE ABRIL** – Meksyk 20:41 min. **LET ME BE, DEAR** – Malta 14:11 min. **A MAN IN CHAIN** – Wielka Brytania 22:42 min. **FRIEND** – Białoruś 20:30 min. Wstęp wolny.

29.04 (piątek)
16.30 – DOBRY ŁOTR. Dramat od 12 lat, lektor 2D. USA 2021 - 1 godz. 33 min.
19.00 – FANTASTYCZNE ZWIERZĘTA: TAJEMNICE DUMBLEDORE'A. Familijny/fantasy/przygodowy od 12 lat, dubbing 2D. USA/Wielka Brytania 2022 - 2 godz. 20 min.

30.04 (sobota)
09.30, 11.30 – NASZE MAGICZNE ENCANTO. Film w języku ukraińskim. Animacja/familijny/przygodowy b/o, USA 2021 - 1 godz. 39 min.
16.30 – CHŁOPIEC ZZA SZYBY. Familijny/dramat od 7 lat, dubbing 2D. Austria/Szwajcaria/Włochy 2022 - 1 godz. 30 min.
19.00 – FANTASTYCZNE ZWIERZĘTA: TAJEMNICE DUMBLEDORE'A. Familijny/fantasy/przygodowy od 12 lat, napisy 2D. USA/Wielka Brytania 2022 - 2 godz. 20 min.

04.05 (środa)
16.30 – CHŁOPIEC ZZA SZYBY. Familijny/dramat od 7 lat, dubbing 2D. Austria/Szwajcaria/Włochy 2022 - 1 godz. 30 min.
19.00 – FANTASTYCZNE ZWIERZĘTA: TAJEMNICE DUMBLEDORE'A. Familijny/fantasy/przygodowy od 12 lat, dubbing 2D. USA/Wielka Brytania 2022 - 2 godz. 20 min.

Kasa kina Diana czynna jest od środy do niedzieli, na godzinę przed pierwszym seansem filmowym. Pół godziny po rozpoczęciu ostatniej projekcji kasa jest zamknięta.
www.kinodiana.pl
Prudnicki Ośrodek Kultury

REKLAMA

DEJ POZÓR! JUŻ OD MAJA NOWY PROGRAM O WARZENIU! INO W TELEWIZJI TVS!

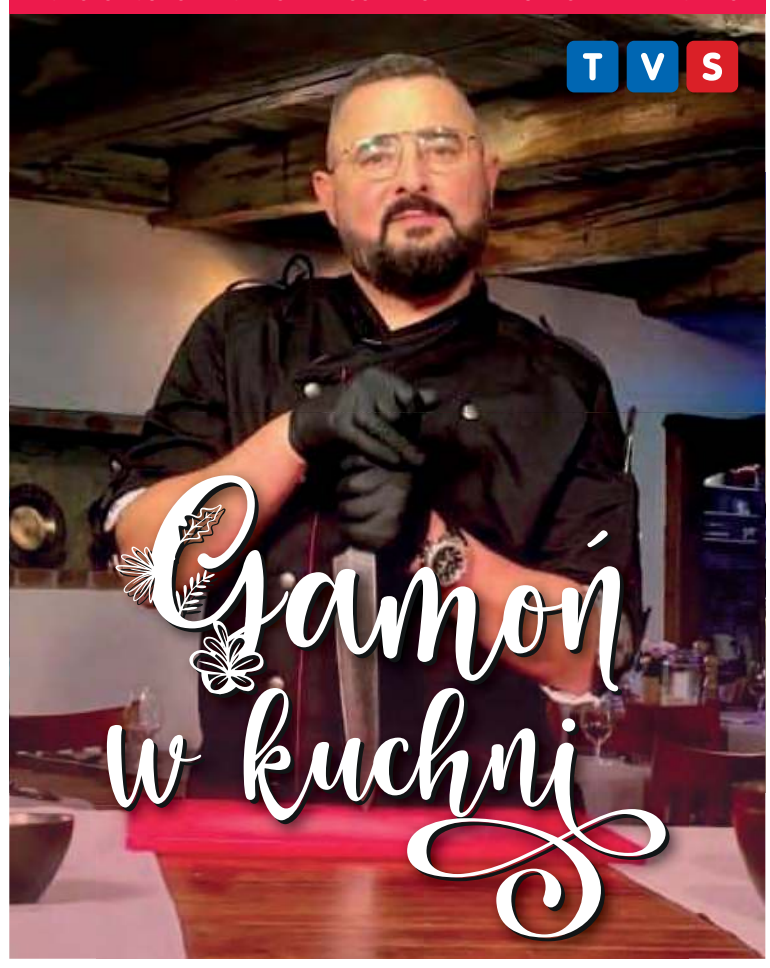

polsat box POZYCJA 85 | CANAL+ POZYCJA 87 | orange POZYCJA 886 | vectra POZYCJA 129 | POZYCJA 111/352 | TELEWIZJA NAZIEMNA WOJ. ŚLĄSKIE | pilot PILOT.WP.PL

Tygodnik Prudnicki

REDAKCJA I BIURO OGŁOSZEŃ
48-200 Prudnik, ul. Kościuszki 13a
TELEFON
77 436 28 77
INTERNET
www.terazprudnik.pl
www.aneks.com.pl
www.facebook.pl/tygodnikprudnicki
E-MAIL
redakcja@tygodnikprudnicki.pl
REDAKTOR NACZELNY
Andrzej DEREŃ
andrzej.deren@tygodnikprudnicki.pl

SEKRETARZ REDAKCJI
Grzegorz WEIGT
SEKRETARIAT
Aleksandra ŚLUSARCZYK
PUBLICYŚCI
Damian WICHER
Mieczysław MATCZAK
Marek KARP
WSPÓŁPRACA
Daniela DŁUGOSZ-PENCA
Franciszek DENDEWICZ
Adam LUTOGNIEWSKI
Bożena TOKAR-MATKOWSKA
REKLAMA
Adam MYŚKÓW
reklama@tygodnikprudnicki.pl

WYDAWCA
Spółka Wydawnicza ANEKS
48-200 Prudnik, ul. Kościuszki 13a
KONTO BANKOWE
Santander Bank Polska S.A. - 1 Oddział w Prudniku
84 1090 2226 0000 0005 7401 1084
DRUK
Polska Press Sp. z o.o., Oddział Poligrafia, Drukarnia w Sosnowcu
Nakład: 3050
BIURO OGŁOSZEŃ CZYNNE OD 8.15 DO 16.00
Redakcja zastrzega sobie prawo do skaracania nadesłanych materiałów prasowych i listów. Redakcja nie odpowiada za treść ogłoszeń i reklam. Nowy numer w każdą środę w kioskach i sklepach ziemi prudnickiej. Czekamy na sygnały, pomysły i informacje od Czytelników.

e-GAZETA
Gazeta w formie elektronicznej do nabycia na platformach:
egazety.pl eGazety.pl PRASA BEZ GRANIC
e-kiosk.pl ekiosk.PL
eprasa.pl eprasa.pl

SKŁAD KOMPUTEROWY
Jarosław TOMASZEWICZ

PRENUMERATA W RUCHU
Zamówienia na prenumeratę można składać bezpośrednio na stronie www.prenumerata.ruch.com.pl lub kontaktując się z Telefonicznym Biurem Obsługi Klienta pod numerem: 801 800 803 lub 22 717 59 59, czynne w godzinach 7.00 - 18.00. Koszt połączenia wg taryfy operatora.

eprasa.pl a57544b6c2

Z PORADNIKA DIETETYKA (9)

Pokrzywa na talerzu

FOTOGRAFIA WŁASNA

Karolina SIENKIEWICZ

Wiosna w pełni. W lasach i ogrodach pojawiają się prawdziwe rarytasy. Pokrzywa, bo o niej mowa, właśnie teraz rozpoczyna swój wzrost. Pokrzywa jest rośliną najczęściej występującą w okresie od kwietnia do maja. Najwięcej zdrowotnych właściwości posiada młoda pokrzywa. Zbierana w tym okresie zawiera najwięcej wartościowych składników. Pokrzywa zawiera witaminę C, która wzmacnia odporność. Posiada też moczopędne właściwości. Jest bogata w żelazo, ma działanie oczyszczające krew z toksyn. Wspomaga funkcjonowanie m.in. wątroby i nerek. Pobudza również przemianę materii. Wzmacnia włosy i jest źródłem przeciwutleniaczy. O właściwościach pokrzywy można napisać jeszcze wiele, jednak chciałabym Państwu zaproponować jedno z jej zastosowań w kuchni. ■

Autorka jest psychodietetykiem

Zupa z młodych pokrzyw

Składniki:

- 2 litry bulionu warzywnego lub warzywno-mięsnego
- ok. 150 g liści młodej pokrzywy
- 4 ziemniaki
- 1 marchew (opcjonalnie)
- 1 cebula
- 1 ząbek czosnku
- 2 łyżki jogurtu naturalnego lub śmietany
- ocet jabłkowy do smaku
- pieprz i sól

Zupę z młodych pokrzyw przygotowujemy tak jak zupę szczawiową. Do gotującego wywaru dodajemy pokrojone warzywa, marchew, ziemniaki, cebulę. Gdy warzywa będą miękkie, dodajemy pokrojone liście pokrzywy, gotujemy chwilkę, dodajemy przeciśnięty przez praskę czosnek, doprawiamy zupę pieprzem i solą. Dodajemy ocet jabłkowy do smaku i zabielamy zupę jogurtem lub śmietaną. Zupa jest pyszna, samo zdrowie! Smacznego!

OGŁOSZENIE

PAŃSTWOWA SZKOŁA MUZYCZNA I STOPNIA

im. Karola Szymanowskiego

W PRUDNIKU

ORGANIZUJE

rekrutację do klasy pierwszej

na rok szkolny 2022/2023

Zapraszamy do nauki gry na instrumentach:

fortepian, akordeon, skrzypce, perkusja,

flet, klarnet, saksofon, trąbka, puzon, eufonium, tuba

w cyklu 6-letnim (dla kandydatów w wieku 7-10 lat)

w cyklu 4-letnim (dla kandydatów w wieku 8-16 lat)

Wniosek o przyjęcie do szkoły należy pobrać ze strony internetowej szkoły:

www.psmprudnik.edu.pl

Wypełniony wniosek należy przynieść ze sobą na

badanie predyspozycji muzycznych,

które będzie prowadzone w terminie

od 25 kwietnia do 24 czerwca 2022 r.

W celu umówienia dokładnego terminu przesłuchania,

prosimy o wcześniejszy kontakt na numer telefonu: 77 436 35 89

Szczegółowe informacje znajdują się na stronie internetowej szkoły:

www.psmprudnik.edu.pl

lub można je uzyskać pod numerem telefonu: 600 457 848 lub 77 436 35 89

ROZKOCHÓW

Wizyta konserwator w pałacu

Wizyta opolskiego wojewódzkiego konserwatora zabytków Elżbiety Molak w Pałacu Rozkochów jest kolejnym etapem działań zmierzających do odnowy cennego, barokowego zabytku.

Andrzej DEREŃ

ANDRZEJ DEREŃ

W piątek konserwator Elżbieta Molak miała okazję zobaczyć wnętrza pałacu w Rozkochowie

Spotkanie (22 kwietnia) z udziałem właściciela pałacu Grzegorza Wnęka, pracowników Wojewódzkiego Urzędu Ochrony Zabytków w Opolu (kierownik Wydziału Zabytków Nieruchomych Patrycja Szkółka, starszy inspektor Jakub Hendzel), członków Zarządu Fundacji Pałacu Rozkochów (Piotr Kulczyk, Natalia Rygiel, Andrzej Dereń), sołtysa Rozkochowa Pawła Króla oraz architektów i projektantów, miało na celu wypracowanie najlepszych rozwiązań dla dalszych prac remontowych. Te w pierwszej kolejności dotyczyć będą dachu, więźby dachowej, a następnie stropu nad drugą kondygnacją. Wszystkie te elementy są ze sobą ściśle powiązane, stąd konieczność ich jednoczesnego omówienia. Dyskutowano między innymi na temat możliwości odprowadzenia wody z dachu (czy rynny, czy starsze formy), doświetlenia strychu (np. poprzez lukarny) oraz możliwości jego zagospodarowania użytkowego, a także form wykonania nowego stropu ze względu na niemal całkowitą destrukcję belek. Ten ostatni temat wiąże się z koniecznością ratowania dekoracji stiukowej i malarskiej sufitów.

W marcu właściciel zabytku otrzymał pozwolenie konserwatorskie na przeprowadzenie badań architektonicznych wnętrz oraz elewacji pałacu.

Od stycznia 2021 r. Pałac Rozkochów w gminie Walce jest własnością Grzegorza Wnęka, przedsiębiorcy z Krakowa. Zgodnie z jego wolą część obiektu oraz park zostały otwarte dla gości. Odbywają się tu wydarzenia o charakterze kulturalnym i społecznym (wystawy, koncerty, jarmarki, akcje dla dzieci). W weekendy w kawiarence Art Cafe (w lecie w ogrodzie) goście częstowani są kawą, herbatą i domowym ciastem. W czerwcu planowany jest wernisaż rzeźb balansujących Jerzego Kędziory.

Tygodnik Prudnicki i Portal Informacyjny TerazPrudnik.pl patronują działaniom Fundacji Pałacu Rozkochów – Pomiędzy. ■

eprasa.pl a57544b6c2