Konkurs „Radio STREFA FM oczami dziecka” rozstrzygnięty

czytaj na str. 4

Radio Strefa FM podsumowało oraz nagrodziło dzieci, które wzięły udział w zorganizowanym z okazji 30 lecia stacji, konkursie plastycznym pt. „Radio Strefa FM oczami dziecka”.

ISSN 1427-9096

reklama

ALTO reklama
ul. Belzacka 67
(okolice KWADRATU i POLOmarketu)
tel. 608 058 558 • biuro@altoreklama.com

22 czerwca 2022 r. Nr 25 ISSN 1427 - 9096 indeks 337846 2,00 zł (w tym 5% VAT)

Trybunalski Tydzień 25 lat

Złodzieje kół złapani

czytaj na str. 6

Piotrków Trybunalski, Aleksandrów, Czarnocin, Gorzkowice, Grabica, Łęki Szlacheckie, Moszczenica, Rozprza, Sulejów, Wola Krzysztoporska, Wolbórz

Udany turniej siatkówki plażowej w Sulejowie

fot. K.Żołądek

Po zmaganiach młodych zawodników, władze Sulejowa otrzymały miano organizacji turnieju eliminacyjnego w siatkówce plażowej Orlen Beach Volley Tour 2022. Widzowie przez kilka ostatnich dni mogli oglądać utytułowanych zawodników, członków kadry narodowej i być może przyszłych olimpijczyków.

czytaj na str. 3

REKLAMA

eprasa.pl a595a964cb

Kronika trybunalska (i nie tylko) z…przymrużeniem oka

fot. kontakt epiotrkow.pl

Co jakiś czas nasz region zmaga się z gwałtowną aurą. Silne opady deszczu sprawiają, że wiele ulic w Piotrkowie zamienia się w rwące potoki albo basen. Ci, którzy od lat domagają się w mieście odkrytego basenu powinni być zadowoleni. Ale nie są. Coś jednak jest w powiedzeniu, że „ludziom nigdy nie dogodzisz".

Rozstrzygnięto jeden z bardziej prestiżowych konkursów. Otóż przyznano „Nową Elewację". Celem konkursu jest nagrodzenie właścicieli prywatnych nieruchomości, którzy remontując swoje budynki, wpływają na poprawę wizerunku Piotrkowa Trybunalskiego. Konkurs, którego pomysłodawcą jest prezydent Krzysztof Chojniak, na stałe wpisał się już w harmonogram miejskich inicjatyw. Czternasta edycja przeszła do historii, a zgłoszono do niej… jedną nieruchomość. Jedną. Tak, jedną. Być może żadna inna nie potrzebuje już remontu czy renowacji – uznali zgodnie właściciele.

W miejscowości Raków w gminie Moszczenica doszło do nietypowego, acz nieszczęśliwego wypadku – pisał epiotrkow.pl. Przewróciło się drzewo, na którym stało bocianie gniazdo. Ranne zostały cztery młode ptaki. Przez chwilę demografia w gminie była lekko zagrożona, ale mieszkańcy szybko bocianom pomogli. Sobie też, w końcu 500 zł zawsze może się przydać.

Folklor Znajdzie Cię Wszędzie - pod taką nazwą odbył się regionalny koncert kapel i zespołów folklorystycznych w Mzurkach w gminie Wola Krzysztoporska. Przed zgromadzoną publicznością zaprezentowali się artyści z całego regionu. „Folklor znajdzie Cię wszędzie" – fajna nazwa, ale jak dla mnie brzmi lekko złowieszczo.

Po raz drugi w tym roku mieszkańcy Piotrkowa mieli okazję podziwiać trybunalski gród z perspektywy dachu Wieży Ciśnień. Wejście, choć płatne, przyciągnęło wiele osób, które nie tylko podziwiały okolicę, ale też wysłuchały ciekawych opowieści na temat budowli i widocznych z niej miejsc. Ponieważ wszyscy, którzy weszli na szczyt zeszli o własnych siłach, przedsięwzięcie śmiało można uznać za udane.

Marcin Cecotka

fot. UG Moszczenica

fot. KR

fot. K.Żołądek

OGŁOSZENIE

REKLAMA

REKLAMA

eprasa.pl a595a964cb

Udany turniej siatkówki plażowej w Sulejowie

Po zmaganiach młodych zawodników, władze Sulejowa otrzymały miano organizacji turnieju eliminacyjnego w siatkówce plażowej Orlen Beach Volley Tour 2022. Widzowie przez kilka ostatnich dni mogli oglądać utytułowanych zawodników, członków kadry narodowej i być może przyszłych olimpijczyków. Upał dał się we znaki, a równie gorący był doping dla zawodników i zawodniczek.

W finałowej rywalizacji pań lepsze okazały się zawodniczki zespołu Tatarek Team - Jagoda Gruszczyńska i Aleksandra Wachowicz. W całym turnieju straciły tylko jednego seta i jak przyznały po meczu - było to efektem skupienia na grze swojej i rywalek. Każda przerwa w grze była dla nas okazją do szybkiej analizy i eliminacji błędów. Niezmiernie cieszy nas ta wygrana i pora na kolejne, bo w turnieju bierzemy udział po to, by go wygrać i zgarnąć tytuł Mistrzyń Polski - powiedziały zwycięzczynie zmagań w Sulejowie.

W finałowym pojedynku panów lepsi okazali się Piotr Janiak i Jędrzej Brożyniak. - Pokazaliśmy wrocławski charakter, choć przed wizytą w Sulejowie zagraliśmy jeszcze w turnieju plażówki w łódzkiej Manufakturze. Ale apetyty rosną i mamy nadzieję na kolejne zwycięstwa - powiedział po finałowym meczu Piotr Janiak.

Z organizacji i przebiegu zawodów zadowolony był burmistrz Sulejowa, Wojciech Ostrowski. - No i da się? Pewnie, że się da. Pokazaliśmy, że Sulejów potrafi organizować ciekawe i emocjonujące imprezy sportowe. Tu wielkie słowa podziękowania należą się wolontariuszom i wszystkim osobom zaangażowanym w organizację turnieju, a podziękowania kierujemy też do władz siatkówki, za to, że nam zaufały i pozwoliły przygotować turniej inauguracyjny. Mam nadzieję, że obietnica, że za rok znowu spotkamy się w Sulejowie, będzie spełniona - dodał burmistrz.

Podium w kategorii kobiet:
1. Jagoda Gruszczyńska i Aleksandra Wachowicz (Tatarek Team)
2. Kinga Legieta i Nicole Jochym (Tatarek Volley Wrocław Team)
3. Justyna Łukaszewska i Izabela Błasiak (AZS Uniwersytet Warszawski Beach Volley Team)

Podium w kategorii mężczyzn:
1. Piotr Janiak i Jędrzej Brożyniak
2. Jakub Szałankiewicz i Mateusz Florczyk
3. Michał Kądzioła i Marcin Ociepski (KAMAN Beach Volleyball Team)

K.Żołądek

Podium w kategorii mężczyzn

fot. K.Żołądek

Podium w kategorii kobiet

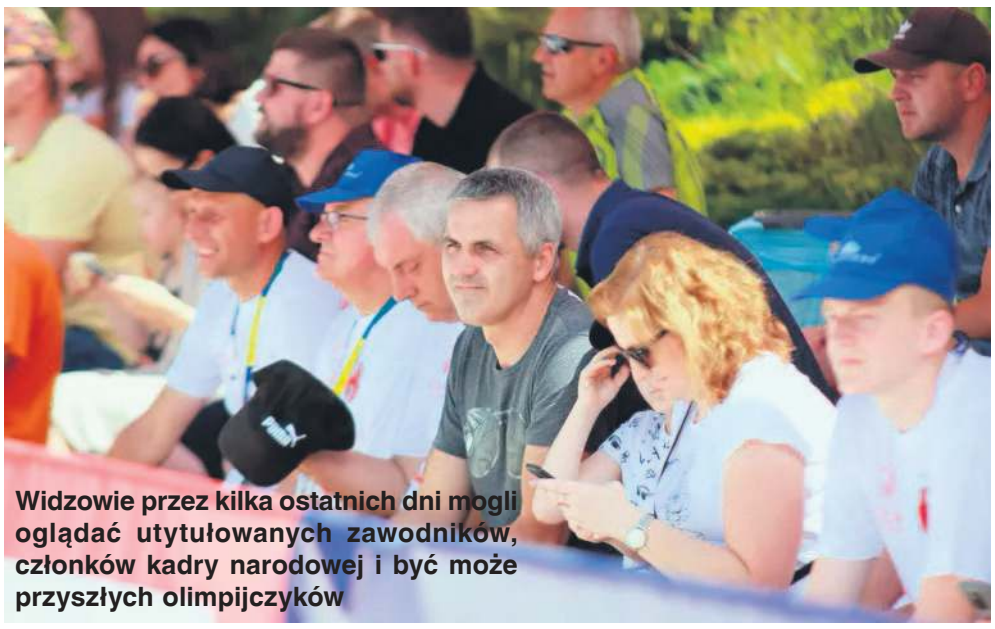
Widzowie przez kilka ostatnich dni mogli oglądać utytułowanych zawodników, członków kadry narodowej i być może przyszłych olimpijczyków

Z organizacji i przebiegu zawodów zadowolony był burmistrz Sulejowa, Wojciech Ostrowski.

eprasa.pl a595a964cb

Konkurs „Radio STREFA FM oczami dziecka” rozstrzygnięty

Radio Strefa FM podsumowało oraz nagrodziło dzieci, które wzięły udział w zorganizowanym z okazji 30 lecia stacji, konkursie plastycznym pt. „Radio Strefa FM oczami dziecka”.

fot. pakwi

30 maja w Miejskim Ośrodku Kultury odbyły się obrady komisji konkursowej, w składzie: prezydent Krzysztof Chojniak, starosta Piotr Wojtysiak, dyrektor MOK-u Elżbieta Jarszak, piotrkowski artysta-plastyk Stanisław Piotr Gajda oraz prezes radia Strefa FM Tomasz Stachaczyk.

15 czerwca w Miejskim Ośrodku Kultury przy Alei 3 Maja zorganizowano pokonkursowa wystawę, na której wręczone zostały nagrody i wyróżnienia.

Ze 128 prac przyznano w każdej kategorii wiekowej 3 nagrody główne i 5 wyróżnień. Dodatkowo swoje wyróżnienie przyznał Prezydent Krzysztof Chojniak i Stanisław Piotr Gajda oraz po dwa wyróżnienia Starosta Piotr Wojtysiak i Radio Strefa FM.

Osoby nagrodzone:

Kategoria wiekowa 5-10 lat

Wyróżnienia dla :

1. Matyldy Turlejskiej
2. Vadima KoHbKob
3. Wojciecha Cecotki
4. Dagomira Gawińskiego
5. Filipa Kuśmierka

Miejsce 1 - Marcel Warsicki

Miejsce 2 - Nina Gałkowska

Miejsce 3 - Iga Skowronek

Kategoria wiekowa 10-15 lat

Wyróżnienia :

1. Natalia Kałuża
2. Julia Skórka
3. Angelika Klęska
4. Kornel Balasiński 5. Oskar Mackenberk

Miejsce 1 – Amelia Urbane

Miejsce 2 – Marcel Baur

Miejsce 3 – Paulina Ałaszewska

Wyróżnienie Prezydenta Piotrkowa, Krzysztofa Chojniaka - Aleksandra Jarosińska.

Wyróżnienia Starosty Piotrkowskiego, Piotra Wojtysiaka - Kamil Majchrowski, Kaolina Grzejdziak.

Wyróżnienie Stanisława Piotra Gajdy - Maja Rudnik

Wyróżnienia Radia STREFA FM - Michał Grabowski, Fabian Tutak.

Wszystkie prace można podziwiać w MOK-u do 10 lipca 2022.

Boże Ciało na ulicach Piotrkowa

Tysiące wiernych w całym kraju w akcie wiary i tradycji wyszło w czwartek na ulice miast i wsi, aby uczcić Uroczystość Ciała i Krwi Chrystusa, czyli Boże Ciało. Nie inaczej było w Piotrkowie.

Zgodnie z religią katolicką, to jedyny dzień w roku, w którym Chrystus pod postacią eucharystyczną wychodzi z kościoła, aby przejść ulicami miast i wsi. Także w Piotrkowie odbyło się wiele takich procesji.

To jest wielka tajemnica wiary. W tym chlebie, który smakuje jak bożonarodzeniowy opłatek, jest żywy Bóg, jest żywy Chrystus. Dziewczynki, które będą dziś sypały kwiatami na ulicach miasta, robią to właśnie dla Niego. Jeśli dziś pójdziesz w procesji, uklękniesz na ulicy, to zrobisz to właśnie dla Niego. To On jest najważniejszy. Nie ksiądz czy kawałek złota w monstrancji, ale Bóg. Żywy Chrystus, który jest ukryty w tym małym opłatku. To jest właśnie istota dzisiejszego święta – mówił ks. Mariusz Jersak, proboszcz parafii pw. św. Jacka i św. Doroty w Piotrkowie.

Podczas procesji wierni zatrzymywali się przy czterech ołtarzach. Tam czytane były fragmenty ewangelii, wygłaszane krótkie homilie i odśpiewywane kolejne fragmenty suplikacji Święty Boże, Święty Mocny”. Procesje kończyły się błogosławieństwem Najświętszym Sakramentem oraz uroczystym hymnem „Ciebie Boga wysławiamy”.

P.Kwiatkowski, K.Rudzki

Nowe życie w Osadzie Leśnej!

Leśna Osada Edukacyjna w Kole ma nowego mieszkańca. Będąca pod opieką piotrkowskich leśników łania, ocieliła się. Zarówno mama, jak i młode czują się dobrze.

Póki co, nie wiadomo jakiej płci jest najmłodszy mieszkaniec Osady Leśnej. O narodzinach Nadleśnictwo Piotrków poinformowało w mediach społecznościowych.

eprasa.pl a595a964cb

OTWARCIE NOWOCZESNEJ AULI MULTIMEDIALNEJ w Sulejowie

W Sulejowie, dzięki wsparciu Funduszy Europejskich, powstała nowoczesna aula multimedialna, która już wkrótce będzie otwarta dla mieszkańców regionu. Obecnie na terenie nowo wybudowanego obiektu trwają prace kosmetyczne. Budynek auli został dobudowany do już istniejącego obiektu Miejskiej Biblioteki Publicznej i stał się nowoczesną siedzibą Miejskiego Ośrodka Kultury w Sulejowie.
Już w wakacje planowana jest oficjalna inauguracja multimedialnej auli i przekazanie jej do użytkowania mieszkańcom Sulejowa i okolic. Na uroczyste otwarcie i działalność nowej siedziby Miejskiego Ośrodka Kultury w Sulejowie zaplanowane są liczne wydarzenia oraz występy lokalnych artystów i zaproszonych gości.

ROZWÓJ LOKALNEJ KULTURY

Wybudowanie nowoczesnej siedziby Miejskiego Ośrodka Kultury w Sulejowie z pewnością przyczyni się do wzrostu aktywności kulturalnej w regionie. Wszystkie organizacje kulturalne Sulejowa i okolic będą mogły korzystać z auli multimedialnej, która w zależności od potrzeby może stać się salą koncertową, teatralną lub eventową. To duże, nowoczesne pomieszczenie świetnie sprawdzi się także jako miejsce do prowadzenia różnorodnych zajęć artystycznych, również tych z dziećmi.

Uroczysta inauguracja auli będzie nie lada wydarzeniem. Organizatorzy planują liczne spotkania i występy kulturalne, które uświetnią tę imprezę. Powoli powstaje także grafik wydarzeń, które mają obywać się w nowoczesnej auli Miejskiego Ośrodka Kultury w Sulejowie w nadchodzących miesiącach. Wśród nich znajdą się m.in.:

- Oficjalne rozpoczęcie „Wakacji z MOK" połączone z prezentacją auli;
- Podwieczorek z gwiazdą – show Leszka Bonara (planowane gwiazdy – Marcin Daniec lub Cezary Pazura);
- Wycieczka do Peru z podróżnikiem Ryszardem Sobolewskim, oraz gościnnym udziałem ambasadora Peru i zespołu „Indian", a także wystawa, degustacja potraw i wyjątkowy kiermasz;
- Program kabaretowy z udziałem polskiej kabaretowej ekstraklasy;
- Cykl koncertów pod nazwą „ Jej portret", z udziałem wyjątkowego projektu muzycznego „Salon jazzu";
- Koncert „Na ludowo" w wykonaniu zespołu Piliczanie;
- Sztuka teatralna z elementami profilaktyki uzależnień w wykonaniu grupy teatralnej aMOKtorzy, oraz połączony koncert zespołów wokalnych Róbmy swoje i Cykady.

Spotkania kulturalne, występy muzyczne, przedstawienia teatralne, zajęcia artystyczne, koncerty, a także programy kabaretowe to tylko niektóre z aktywności, które mogą odbywać się w nowoczesnej siedzibie Miejskiego Ośrodka Kulturalnego. W planach jest także utworzenie w auli pierwszego w Sulejowie profesjonalnego kina. Ma ono posiadać oddzielny system dźwięku kinowego, a także pierwszą w tej części kraju mobilną widownię składającą się z 200 foteli. Jak zaznacza dyrektor Miejskiego Ośrodka Kulturalnego w Sulejowie Dariusz Wojtysiak, ma to podkreślić multimedialny charakter obiektu.

NOWOCZESNA INWESTYCJA

Multimedialna aula to nowo wybudowany obiekt znajdujący się w zrewitalizowanej części Sulejowa, niedaleko wejścia na słynną kładkę nad Pilicą. W tej samej bryle budynku mieści się Miejska Biblioteka Publiczna, która również uległa modernizacji i rozbudowie podczas prac remontowych. W nowoczesnym obiekcie, oprócz multimedialnej auli, znajdują się 2 garderoby, duża szatnia z holem, a także dodatkowa sala o powierzchni 60 metrów kwadratowych przeznaczona do zajęć z dziećmi. Specjalnie przygotowane miejsce dla reżysera dźwięku i obrazu, 3 ruchome mosty do świateł, projektor kinowy, oraz scena o powierzchni 86 metrów kwadratowych składają się na wyposażenie nowoczesnej auli w sulejowskim Miejskim Ośrodku Kultury.

Aula powstała w ramach programu rewitalizacji centrum Sulejowa dzięki dofinansowaniu ze środków unijnych z Regionalnego Programu Operacyjnego Województwa Łódzkiego na lata 2014-2020. Inwestycja wyniosła blisko 15 milionów złotych, z czego ponad 10 milionów złotych zostało dofinansowanych z Funduszy Europejskich. Koszt budowy samej auli wyniósł ponad 5 milionów złotych, a wsparcie ze środków unijnych pokryło 1,5 milionów złotych inwestycji.

DOŁĄCZ DO NAS:

Zmieniamy Łódzkie | Zmieniamy Łódzkie | Zmieniamy Łódzkie | Zmieniamy Łódzkie | @LodzkieRPO | **rpo.lodzkie.pl**

ZMIENIAMY ŁÓDZKIE
z Funduszami Europejskimi

Projekt współfinansowany przez Unię Europejską ze środków Europejskiego Funduszu Społecznego.

Fundusze Europejskie Program Regionalny | Rzeczpospolita Polska | województwo łódzkie | Unia Europejska Europejskie Fundusze Strukturalne i Inwestycyjne

eprasa.pl a595a964cb

NA SYGNALE Tygodniowy przegląd wydarzeń z regionu

Potrącenie rowerzysty na Sienkiewicza Policjant zawieszony

fot. archiwum

Wracamy do sprawy potrącenia rowerzysty na skrzyżowaniu ulic Narutowicza i Sienkiewicza, do którego doszło pod koniec maja. Z informacji, jakie uzyskaliśmy z KMP w Piotrkowie, wiemy, że potrąconym na przejściu dla pieszych rowerzystą był pijany policjant.

Do zdarzenia doszło 24 maja.

Ze wstępnych ustaleń policjantów wynika, że kierująca skodą fabią, jadąc ul. Narutowicza, od strony wiaduktu do Placu Kościuszki, nie ustąpiła pierwszeństwa rowerzyście, jadącemu ulicą Sienkiewicza, od ulicy Słowackiego do ulicy Narutowicza. W wyniku tego doszło do potrącenia rowerzysty. Kierująca, mieszkanka Piotrkowa, była trzeźwa - informowała wówczas Izabela Gajewska, oficer prasowy KMP w Piotrkowie.

Teraz otrzymaliśmy więcej informacji na ten temat. Okazało się, że będący uczestnikiem zdarzenia rowerzysta jest funkcjonariuszem Komendy Miejskiej Policji w Piotrkowie.

Mężczyzna w trakcie zdarzenia przebywał na urlopie wypoczynkowym. Badanie stanu trzeźwości wykazało 0,58 mg/l (około 1,2 promila - red.). W związku z tym wykroczeniem został zawieszony w czynnościach służbowych - informuje Izabela Gajewska.

Wobec funkcjonariusza zostało wszczęte postępowanie dyscyplinarne oraz postępowanie w sprawie zwolnienia ze służby w Policji.

red.

Pijany dachował w Wolborzu

W niedzielę (19.06) w nocy w Wolborzu doszło do dachowania pojazdu. Zdarzenie miało miejsce na drodze do Młoszowa, w pobliżu skrzyżowania z ulicą Gadki.

- Do dachowania doszło kilka minut po godzinie trzeciej w nocy - poinformowała Dagmara Mościńska z biura prasowego piotrkowskiej policji. - Służby otrzymały informację o nietrzeźwym kierowcy, który na jednej z ulic uderzył w przepust i w konsekwencji dachował - dodała.

Na miejscu informacje się potwierdziły. U kierowcy stwierdzono 1,5 promila alkoholu. Został zatrzymany do wyjaśnienia.

K.Żołądek

fot. OSP Wolbórz

Złodzieje kół złapani

fot. KMP Piotrków

Piotrkowscy policjanci zatrzymali dwóch mężczyzn, którzy kradli samochodowe koła. Mężczyźni jednej nocy ukradli 4 komplety kół. Obaj zostali zatrzymani i usłyszeli już zarzuty. Przestępstwo kradzieży zagrożone jest karą do 5 lat więzienia.

18 czerwca 2022 roku po godzinie 2:30 dyżurny piotrkowskiej jednostki otrzymał zgłoszenie, że na jednym z parkingów osiedlowych w rejonie ulicy Kostromskiej doszło do kradzieży kół pojazdu suzuki. Na miejsce pojechali policjanci, którzy od razu rozpoczęli poszukiwanie sprawców kradzieży. Patrolując pobliskie osiedla, chwilę po zdarzeniu zauważyli audi z przyciemnionymi szybami, którego kierowca na widok radiowozu z dużą prędkością zaczął się oddalać. Mundurowi od razu ruszyli w pościg za pojazdem. Już po chwili zatrzymali do kontroli kierowcę audi. Mężczyzna był bardzo zdenerwowany. Po sprawdzeniu wnętrza samochodu okazało się co może być powodem. W bagażniku oraz na tylnych siedzeniach policjanci odnaleźli 4 komplety kół od różnych pojazdów. 37-letni kierowca oraz 27-pasażer audi na ubraniach oraz dłoniach mieli widoczne ślady smaru samochodowego. Pod siedzeniami ukryli też narzędzia do odkręcania kół. Okazało się również, że pojazd którym się poruszali, posiada inny wyróżnik tablic rejestracyjnych, które wcześniej zostały skradzione. Nalepkę kontrolną na przedniej szybie mężczyźni zasłonili etui od okularów, przyciśniętym wycieraczką. Obaj mieszkańcy powiatu zgierskiego zostali zatrzymali i trafili do policyjnego aresztu. Policjanci dotarli też do właścicieli skody, kia oraz audi, którzy tej samej nocy na parkingu przy ulicy Dmowskiego także stracili swoje koła samochodowe. 37 i 27-latek usłyszeli już zarzuty kradzieży, które zagrożone są karą do 5 lat pozbawienia wolności. Sprawa ma charakter rozwojowy.

st. asp. Izabela Gajewska

fot. KMP Piotrków

Samochód w rowie

Do groźnie wyglądającego zdarzenia doszło w środowe popołudnie w Bujnach. Samochód osobowy wylądował w rowie, a na miejscu tworzą się utrudnienia. Kierowców prosimy o zachowanie ostrożności.

Obecnie na miejscu pracują służby. Są policjanci oraz strażacy, którzy pracują m.in. przy czynnościach wyjaśniających.

Wypadek spowodował zablokowanie jednego z pasów na odcinku kilkudziesięciu metrów. Ruch odbywa się wahadłowo, dlatego apelujemy do kierowców o ostrożność.

Czekamy na informację z KMP w Piotrkowie na temat przebiegu tego zdarzenia.

K.Rudzki

fot. IWOS

Odeszli do wieczności

S.P
7 czerwca 2022
Jolanta Gielec
68 lat

S.P
13 czerwca 2022
Janina Janczyk
82 lat

S.P
14 czerwca 2022
Józef Kornela
90 lat

S.P
14 czerwca 2022
Stanisław Marcinkowski
91 lat

S.P
16 czerwca 2022
Stanisław Dudziński
75 lat

S.P
16 czerwca 2022
Teresa Nowakowska
z domu Lisiecka
81 lat

S.P
16 czerwca 2022
Ryszard Rozwandowicz
63 lat

S.P
17 czerwca 2022
Zdzisław Maleszak
60 lat

S.P
17 czerwca 2022
Tomasz Rulka
52 lat

ZAKŁAD POGRZEBOWY
GRAVE MIJAS
Piotrków Tryb., Pasaż Rudowskiego 3

tel. 508 119 966
502 550 088
fax.44 647 32 86

Całodobowe i kompleksowe usługi pogrzebowe i kremacyjne, wypłata zasiłku pogrzebowego ZUS, KRUS na miejscu

eprasa.pl a595a964cb

Starostwo Powiatowe
ul. Dąbrowskiego 7
97-300 Piotrków Tryb.
tel. 44 732 88 00
fax 44 732 88 03
www.powiat-piotrkowski.pl
e-mail: starosta@powiat-piotrkowski.pl

Powiat rozpoczyna kolejne milionowe inwestycje na drogach

POLSKI ŁAD

13 miesięcy będzie miał wykonawca na przebudowę ulicy Klasztornej i Jagiełły w Sulejowie. Ten odcinek drogi powiatowej, prowadzącej do najpopularniejszego miejsca na historycznej mapie powiatu - Klasztoru Cysterskiego na Podklasztorzu, wymagał gruntownej modernizacji, a przede wszystkim bezpiecznego chodnika dla pieszych i ścieżki rowerowej dla cyklistów.

Realizacji zadania podjęła się ta sama firma, która kończy I etap budowy Powiatowego Centrum Przesiadkowego w Piotrkowie, czyli firma El-Mot Józef Znojek. Umowa została podpisana przez Starostę Powiatu Piotra Wojtysiaka i właściciela firmy, w obecności Przewodniczącego Rady Powiatu Piotrkowskiego Bernarda Matyszewskiego, Burmistrza Sulejowa Wojciecha Ostrowskiego i Zbigniewa Starosty Dyrektora Zarządu Dróg Powiatowych w Piotrkowie. Wartość zadania to prawie 6,5 mln złotych, z czego 4,6 mln złotych Powiat Piotrkowski pozyskał z Rządowego Funduszu Polski Ład, w ramach I naboru.

Także druga z inwestycji, która otrzymała dofinansowanie z Polskiego Ładu, czyli przebudowa ul. Przedborskiej w Gorzkowicach ma szanse na realizację. Oferent zaproponował, za remont dwóch obiektów mostowych i 1,4 km odcinka drogi powiatowej, prawie 8 mln złotych.

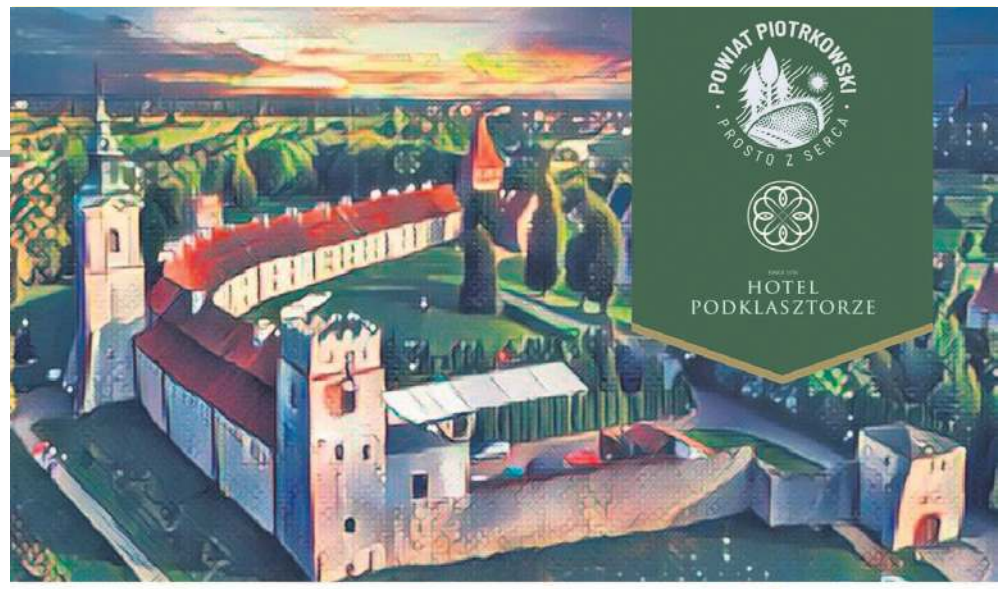

Wolbórz

W środę zamknięty pl. Jagiełły

Od środy 22 czerwca obowiązywać będzie czasowa organizacja ruchu na placu Jagiełły. Kontynuowane będą prace związane z przebudową podziemnej infrastruktury.

Czasowa organizacja ruchu związana jest z przebudową sieci wodociągowej. Zamknięty będzie fragment placu Jagiełły (zaznaczony na planie). Prosimy o wyrozumiałość i przepraszamy za utrudnienia.

W związku z pytaniami mieszkańców o postęp prac przy budowie dwóch rond w Wolborzu wyjaśniamy dlaczego prace trwają tak długo.

Szanowni Mieszkańcy

Przy przebudowie rond największym wyzwaniem nie są roboty drogowe, ale prace wykonywane przy przebudowie sieci podziemnej i naziemnej. Mamy kilku Gestorów sieci: Gazownię, PGE, Orange. Każda przebudowywana sieć musi odbywać się pod nadzorem Gestora. Gazownia sama dokonuje wpaleń/wpięć do sieci gazowej. Każdy gestor wyznacza dokładny termin, który jemu pasuje. Nie ma możliwości zgrania tych działań, bo każdy ma swoją politykę, a to okres grzewczy, a to przepisy, które dokładnie określają czas i ilość wyłączeń. Jak już pisałem przy rondzie koło sklepu Biedronka czekamy tylko na Gazownię.

Niestety musimy równocześnie rozpocząć prace przy drugim rondzie. Prace muszą być prowadzone pod nadzorem konserwatorskim (na zgodę w postaci decyzji czekaliśmy ponad trzy miesiące). Obecnie wykonywane są prace przy kanalizacji deszczowej i wodociągu. Na odcinku 200 m od mostu przy aptece w chodniku został ułożony i częściowo wymieniony nowy wodociąg, aby w przyszłości można było połączyć ujęcie wody z Wolborza z ujęciem wody w Żywocinie aby nie niszczyć ronda, które dopiero co zostało wykonane. Późniejsze prace zostaną przeniesione na ul. Świętokrzyską tam też musimy wykonać przebudowę sieci wodociągowej, gazowej i elektrycznej. Planowane są aż cztery wyłączenia prądu, aby przebudować kolizję z urządzeniami energetycznymi. Prace drogowe planowane są przy zawężeniach drogi i jak najmniejszej uciążliwości. Pamiętajmy, że ostatnie wydarzenia mają ogromny wpływ na Wykonawców i Inwestorów i jest to okres trudny dla nas wszystkich. W związku z dużym zainteresowaniem będziemy częściej informować Państwa o postępach prac i ograniczeniach.

Prosimy o cierpliwość i wyrozumiałość.

Z poważaniem
Dymitr Jędryka
z-ca Burmistrza Wolborza.

Udany turniej badmintona

Ponad 60 zawodników wzięło udział w I Turnieju Badmintona Gier Podwójnych o Puchar Burmistrza Wolborza.

Do hali sportowej w Wolborzu dojechali zawodnicy z całego regionu piotrkowskiego, a nawet z Radomska, Tomaszowa, Szczercowa i odległego Strumienia w powiecie cieszyńskim.

Zawodnicy rywalizowali w kategoriach wiekowych w grze podwójnej.

Wyniki

Mężczyźni (debel)

I Paweł Grzesiczak i Wiktor Buliński (Radomsko)

II Włodzimierz Buliński i Arkadiusz Ciechalski (Radomsko)

III Jarosław Zawodziński i Zbigniew Skóra (Szczerców)

IV Zbigniew Ogórek i Paweł Mela (Tomaszów Maz.)

Mikst

I Katarzyna Urbańczyk i Robert Biegun (Tomaszów Maz.)

II Beata Stępień i Dariusz Trela (Tomaszów Maz.)

III Lidia Duczkowska i Robert Mazur (Tomaszów Maz.)

IV Iwona Gradoska i Rafał Mastalerz (Tomaszów Maz.)

Dzieci

I Łukasz Stonoga i Wojciech Moraczewski (Piotrków Tryb.)

II Bartosz Cichecki i Natalia Cichecka (Piotrków Tryb.)

III Szymon Chojnacki i Mateusz Wyskwarski oraz Bartosz Mędasik i Ksawery Kulik (Piotrków Tryb.)

Samorząd gminy Wolbórz reprezentowali Zbigniew Klewin i Łukasz Jagiełło radni Rady Miejskiej. Z naszego terenu grali również Małgorzata Kowalczyk, Monika Magdziarz Marcin Gruszczyński i Artur Łukasiński oraz dzieci Jan Kowalczyk i Alicja Sońta.

Medale zawodnikom wręczali burmistrz Wolborza Andrzej Jaros i przewodniczący Rady Miejskiej Zbigniew Klewin oraz organizatorzy.

Dla wszystkich zawodników przygotowano upominki i poczęstunek w postaci grilla. Wszystkim serdecznie gratulujemy.

Organizatorzy serdecznie dziękują sponsorom firmie odzieżowej AJS, firmie OMEGA Systemy Komputerowe i Wolborskiemu Stowarzyszeniu Pszczelarzy oraz medykom z 25 Brygady Kawalerii Powietrznej za zabezpieczenie medyczne turnieju.

Nad prawidłowym sędziowaniem czuwała Dorota Danielak, która przygotowała turniej od strony sportowej. Dziękujemy.

Organizatorem turnieju był Klub Sportowy Golesze na czele z Marcinem Gruszczyńskim i Arturem Łukasińskim.

eprasa.pl a595a964cb

Moszczenica

Chrześcijańskie Spotkania Młodzieży 2022

Po dwuletniej przerwie do Moszczenicy powróciły Chrześcijańskie Spotkania Młodzieży. Tradycyjnie spotkania rozpoczęła msza święta i procesja Bożego Ciała. Popołudniu pomimo kapryśnej pogody w gminnym amfiteatrze zgromadziła się liczna publiczność. Organizatorzy, oprócz wspólnej modlitwy i koncertów zapewnili mnóstwo atrakcji. Było malowanie murali, przeciąganie, liny, pokazy zapaśnicze, koncert oraz inscenizacja, w której aktywny udział brała publiczność.

- Kulminacyjnym punktem wydarzenia było procesyjne wniesienie Najświętszego Sakramentu w monstrancji, którą z myślą o tych spotkaniach pobłogosławił papież Franciszek. W tym roku wydarzeniu towarzyszyła zbiórka darów dla uchodźców z Ukrainy. Chcemy w ten sposób pokazać, że spotkania nie mają charakteru zamkniętego, a ich hasło przyjmujemy dosłownie: wszyscy „Niesiemy Pokój" - przypominają organizatorzy .

Spotkania zakończył koncert zespołu Exodus 15, podczas którego uczestnicy przełamali się chlebem z uchodźcami z Ukrainy.

Bieganie to jego pasja

Pan Władysław Patała po raz kolejny stanął na starcie piotrkowskiego półmaratonu. Był najstarszym uczestnikiem biegu. Ma 77 lat i biega codziennie po 10 kilometrów. Pan Władysław przez długie lata był kierowcą w piotrkowskim PKS-ie, a po odejściu na emeryturę w wieku 61 lat postanowił znaleźć jakieś hobby. Pokochał bieganie.

- Ogródek mi nie wystarczał, więc postanowiłem znaleźć sobie dodatkowo jakieś zajęcie i zacząłem biegać – mówił w 2019 roku startując w ostatnim półmaratonie przed pandemią. Dodatkową siłą napędową do rozwoju sportowego stały się też wnuki, którym pragnął zaszczepić motywację do sportu. Jak z dumą przyznaje - udało mu się to, a pasja do sportu trwa w jego wnukach do dzisiaj.

Przygodę z bieganiem zaczynał od krótkich dystansów. Systematyczne treningi pozwalały zwiększać ilość kilometrów . Dziś średni dystans pana Władysława to 10 kilometrów dziennie. W tym roku po raz kolejny wystartował w piotrkowskim półmaratonie (zdjęcie na górze: autor. K. Rudzki/ epiotrkow.pl).

- Jesteśmy dumni z pana Władysława, który po raz kolejny biegł z herbem naszej gminy. To wspaniała promocja nie tylko zdrowego stylu życia, ale i gminy – mówi wójt Marceli Piekarek, który podczas specjalnego spotkania w Urzędzie Gminy uhonorował Władysława Patałę medalem „Za zasługi na rzecz rozwoju gminy Moszczenica".

Pomoc dla młodych bocianów

Dzięki szybkiej reakcji Powiatowego Centrum Zarządzania Kryzysowego oraz wspólnego działania Urzędu Gminy w Moszczenicy i straży pożarnej dało się uratować 3 młode bociany, które wypadły z gniazda. Ptaki od razu trafiły do Ośrodka Rehabilitacji w Kole i tam powracają do zdrowia.

Udało się też szybko odtworzyć słup, na którym bociany mogą ponownie założyć gniazdo.

- Dzięki pomocy wielu osób mam nadzieję, że uda się małym bocianom powrócić do rodzinnego gniazda. Jedna z prywatnych osób zaoferowała słup, właściciele złomowiska bezpłatnie dali materiał pod podstawę gniazda a nasz Urząd Gminy wspólnie z Przedsiębiorstwem Komunalnym zadbali o postawienie i umocowanie całej konstrukcji - mówi Anna Sitarz, inspektor ds. Ochrony Przyrody w Urzędzie Gminy w Moszczenicy.

Wszyscy mają nadzieję, że rodzice powrócą na stare miejsce i ponownie przygarną pisklęta.

Przypominamy: jeżeli widzisz ranne zwierzę zadzwoń do Urzędu Gminy w Moszczenicy. Tylko szybka reakcja pozwoli uratować mu życie.

OGŁOSZENIE

czyste powietrze
zdrowy wybór

Urząd Gminy w Moszczenicy zaprasza mieszkańców do skorzystania z nowej formy pomocy dla osób, chcących skorzystać z programu Czyste powietrze.

Nasi urzędnicy pomogą wypełnić i złożyć wniosek o dofinansowanie oraz udzielą wszelkich niezbędnych informacji związanych z programem.

Punkt konsultacyjno-informacyjny mieści się w siedzibie Przedsiębiorstwa Komunalnego przy ul. Kosowskiej 2.

Gminny punkt konsultacyjno-informacyjny jest czynny w godzinach pracy Urzędu Gminy w Moszczenicy:

- poniedziałek, środa ,czwartek w godzinach 7:30-15:30
- wtorek 7:30-17:00
- piątek 7:30-14:00

UWAGA! Spotkanie informacyjne poświęcone zasadom Programu Priorytetowego „Czyste Powietrze" odbędzie się w dniu **27.06.2022 r.** w sali Gminnego Ośrodka Kultury i Sportu w Moszczenicy przy ul. 100-lecia Odzyskania Niepodległości 2 w godzinach 16:30-19:30. Zapraszamy wszystkich chętnych zainteresowanych uzyskaniem dofinansowania.

eprasa.pl a595a964cb

Aleksandrów

Poświęcenie Krzyża Powstańczego w miejscowości Skotniki

W dniu 19 czerwca br. w miejscowości Skotniki, w ramach projektu „Pejzaż pamięci- rekonstrukcja krajobrazu historycznego" odbyła się niezwykła uroczystość związana z poświęceniem Krzyża Powstańczego (1863-1864). Organizatorami wydarzenia byli: Łódzki Dom Kultury, Zespół Parków Krajobrazowych Województwa Łódzkiego oraz Urząd Gminy w Aleksandrowie.

Uroczystego poświęcenia krzyża powstańczego dokonał proboszcz parafii w Skotnikach – ks. Piotr Popis. W wydarzeniu udział wzięli: wicemarszałek województwa łódzkiego - Zbigniew Ziemba, starosta opoczyński – Marcin Baranowski, burmistrz Przedborza - Wiesława Janosik, wójt gminy Żarnów - Krzysztof Nawrocki, wójt gminy Paradyż - Wojciech Rudalski, zastępca dyrektora Zespołu Parków Krajobrazowych Województwa Łódzkiego - Piotr Wypych , prezes Wytwórni Filmów Oświatowych w Łodzi- Waldemar Drozd, etnograf Łódzkiego Domu Kultury - Andrzej Białkowski, dyrektor Muzeum Regionalnego w Opocznie - Adam Grabowski, komendant komisariatu Policji w Sulejowie – podinsp. Marcin Dziubecki, leśniczy Nadleśnictwa Przedbórz - Adam Jasion, wójt gminy Aleksandrów - Paweł Mamrot, zastępca wójta gminy - Daniel Jasion, przewodnicząca Rady Gminy Aleksandrów - Jolanta Rogozińska wraz z radnymi Rady Gminy: Renatą Brzezowską oraz Zbigniewem Ogłozą, Dyrektor Gminnego Centrum Kultury - Anna Piekarz, dyrektor szkoły podstawowej w Skotnikach - Aneta Gwarda, dyrektor Zespołu Szkolno-Przedszkolnego w Dąbrowie nad Czarną – Łukasz Przybył, prezes Ochotniczej Straży Pożarnej w Skotnikach - Witold Małecki, przedstawiciele Społecznego Komitetu Ochrony Zabytków w Skotnikach: Leopold Brzozowski i Tadeusz Łopusiński, kadeci klasy mundurowej IV Liceum Ogólnokształcącego w Piotrkowie Trybunalskim, nauczyciele oraz uczniowie ze szkoły podstawowej w Skotnikach, Koło Gospodyń Wiejskich w Skotnikach, sołtys miejscowości Skotniki – Lidia Knapik oraz sołtysi z terenu gminy, a także licznie przybyli mieszkańcy Skotnik i gminy Aleksandrów. Podczas uroczystości wójt gminy Aleksandrów – Paweł Mamrot przedstawił rys historyczny bitwy pod Skotnikami w okresie powstania styczniowego. Następnie, w patriotycznym repertuarze wystąpili uczniowie szkoły podstawowej w Skotnikach. Na zakończenie uroczystości Koło Gospodyń Wiejskich w Skotnikach zaprosiło zebranych na okolicznościowy poczęstunek.

Umowa na realizację inwestycji drogowych

W dniu 14 czerwca br. w Urzędzie Gminy w Aleksandrowie została podpisana umowa na realizację zadania „Budowa i modernizacja infrastruktury drogowej na terenie gminy Aleksandrów - Rządowy Fundusz Polski Ład". W podpisaniu umowy uczestniczyli: wójt gminy Aleksandrów - Paweł Mamrot, zastępca wójta – Daniel Jasion oraz wiceprezesi firmy realizującej zadanie Przedsiębiorstwa Robót Drogowych Zaskórski i Wspólnicy spółka z o. o. – Marcin Zaskórski i Jerzy Gorzeń. Na wykonanie tej inwestycji w ramach Rządowego Funduszu Polski Ład Gmina Aleksandrów pozyskała kwotę 2 mln. 755 tys. zł, Powiat Piotrkowski jako partner realizacji tego zadania przeznaczył kwotę 650 tys. złotych.

W ramach umowy realizowane będą dwa odcinki: Odcinek I – Droga powiatowa Nr 1502E Sulejów- Kawęczyn-Krasik na odcinku do granic administracyjnych z gminą Sulejów do miejscowości Niewierszyn oraz droga wewnętrzna w miejscowości Włodzimierzów.

-To ważne, duże przedsięwzięcie inwestycyjne, które wymagało wielu wcześniejszych uzgodnień. Zabiegaliśmy o tę inwestycję od dłuższego czasu. Skala potrzeb w obszarze infrastruktury drogowej jest bardzo duża. Staramy się wychodzić tym potrzebom naprzeciw, bo bezpieczne i wygodne drogi to jeden z fundamentów rozwoju lokalnego. Realizacja tego zadania to nie tylko poprawa bezpieczeństwa, ale również systematyczne podnoszenie atrakcyjności kolejnych terenów gminy Aleksandrów. To kolejne zadanie realizowane w partnerstwie z Powiatem Piotrkowskim - mówi wójt gminy Aleksandrów - Paweł Mamrot.

Grabica

Przyjmujemy wnioski na oszacowanie strat

fot. Ł.Michalczyk

Informujemy rolników z terenu gminy Grabica, że w związku z wystąpieniem na terenie gminy szkód w gospodarstwach rolnych spowodowanych przez grad, deszcz nawalny i huragan po wstępnym rozpoznaniu przez przedstawicieli Urzędu Gminy w Grabicy strat oraz rodzaju i rozmiarów niekorzystnych zjawisk atmosferycznych i po konsultacji z Urzędem Wojewódzkim wszczęto procedurę szacowania szkód przez komisję gminną.

Rolnicy, których gospodarstwa i grunty rolne znajdują się na terenie gminy Grabica i w których wystąpiły szkody na skutek w/w zjawisk atmosferycznych mogą składać do Urzędu Gminy wnioski o oszacowanie strat przez gminną komisję.

Formularze wniosków i załączniki można pobrać w Urzędzie Gminy w Grabicy (pok. 15) lub ze strony internetowej www.gminagrabica.pl. Do wniosku o oszacowanie szkód należy dołączyć wydruk wniosku o przyznanie płatności bezpośrednich na rok 2022 r., który został złożony w ARiMR.

Wnioski o oszacowanie szkód wraz z załącznikami należy składać w pok. nr 15 w Urzędzie Gminy w Grabicy w godz. 730 do 1530 w terminie do 30.06.2022 r.

Dodatkowe informacje można uzyskać pod nr tel. 44 6161188.

Ostatnie dni, aby zarejestrować źródło ciepła!

Wójt Gminy Grabica przypomina, że do 30 czerwca 2022r. właściciele i zarządcy budynków mają obowiązek zgłoszenia źródła ogrzewania do Centralnej Ewidencji Emisyjności Budynków (CEEB). Złożenie deklaracji jest bezpłatne, można je składać:

bezpośrednio na stronie www.gunb.gov.pl/strona/centralna-ewidencja-emisyjnosci-budynkow

osobiście, w wersji papierowej w pokoju nr 22 w Urzędzie Gminy w Grabicy listownie, wysyłając deklarację do urzędu

Więcej informacji na temat składania deklaracji do Centralnej Ewidencji Emisyjności Budynków można uzyskać pod nr tel. 44 616 00 89.

Jednocześnie przypominamy, że w przypadku gdy głównym źródłem ogrzewania gospodarstwa domowego jest kocioł na paliwo stałe, kominek, koza, ogrzewacz powietrza, trzon kuchenny, piecokuchnia, kuchnia węglowa lub piec kaflowy na paliwo stałe, zasilane węglem lub paliwami węglopochodnymi i w/w źródło zgłoszone jest do Centralnej Ewidencji Emisyjności Budynków (CEEB) możliwe jest uzyskanie dodatku osłonowego w podwyższonej kwocie (dodatek osłonowy to wsparcie, które jest elementem rządowej Tarczy Antyinflacyjnej i które ma zniwelować rosnące ceny energii, gazu i żywności).

Obsługę wniosków o wypłatę dodatku osłonowego realizuje Gminny Ośrodek Pomocy Społecznej w Grabicy - Grabica 55, piętro II. tel. 44 616 11 15 lub 44 754 73 70.

eprasa.pl a595a964cb

Łęki Szlacheckie

Od 1 lipca zmiana stawki za gospodarowanie odpadami komunalnymi

Na podstawie art. 6m ust. 2a ustawy z dnia 13 września 1996 r. o utrzymaniu czystości i porządku w gminach Wójt Gminy Łęki Szlacheckie zawiadamia, w związku z podjęciem w dniu 30 maja 2022 r. uchwały nr XLIV/252/2022 Rady Gminy w Łękach Szlacheckich w sprawie wyboru metody ustalenia opłaty za gospodarowanie odpadami komunalnymi i ustalenia stawki tej opłaty, że od dnia 1 lipca 2022 r. wprowadzona została nowa stawka opłaty za gospodarowanie odpadami komunalnymi. Nowa stawka opłaty za gospodarowanie odpadami komunalnymi, zbieranymi i odbieranymi w sposób selektywny, z zastosowaniem ulgi 7 zł dla osób kompostujących bioodpady wynosi 22,00 zł miesięcznie od jednej osoby zamieszkującej daną nieruchomość, dla mieszkańców nie kompostujących bioodpady 29 zł miesięcznie od jednej osoby zamieszkującej daną nieruchomość. W sytuacji stwierdzenia, że właściciel nieruchomości nie wypełnia obowiązku zbierania odpadów komunalnych w sposób selektywny, opłata będzie naliczana z zastosowaniem stawki podwyższonej, tj. 58,00 zł miesięcznie od jednej osoby zamieszkującej daną nieruchomość.

Zgodnie z treścią w/w ustawy o utrzymaniu czystości i porządku w gminach, każdy właściciel nieruchomości, na której zamieszkują mieszkańcy, zostanie zawiadomiony o wysokości opłaty za gospodarowanie odpadami komunalnymi, wyliczoną na podstawie danych wskazanych w dotychczasowej deklaracji. W związku ze zmianą stawki opłaty właściciele nieruchomości nie muszą składać nowych deklaracji.

Service for the Future

FCC Polska Sp. z o. o.
ul. Lecha 10, 41-800 Zabrze
Biuro Obsługi Klienta tel.: 532085625
www.fcc-group.pl

HARMONOGRAM WYWOZU ODPADÓW DLA GMINY *Łęki Szlacheckie*

TOMAWA, TOMAWA- KOLONIA, WYKNO, OLSZYNY, DORSZYN, REDUCZ, FELICJA, ŁĘKI SZLACHECKIE, ŻERECHOWA, ŻERECHOWA-KOLONIA, ANTONIELÓW

UWAGA: Odpady powinny być wystawione w dniu wywozu do godz. 6:30 przed posesją

	LIPIEC 2022	SIERPIEŃ 2022	WRZESIEŃ 2022	PAŹDZIERNIK 2022	LISTOPAD 2022	GRUDZIEŃ 2022
Odpady Komunalne	14	11	8	13	10	8
Worek Żółty (tworzywa)	14	11	8	13	10	8
Worek Zielony (szkło)	-	11	-	-	10	-
Worek Niebieski (papier)	-	-	-	-	-	8
Worek Brązowy (bioodpady)	14	11	8	13	10	8

W PRZYPADKU PYTAŃ LUB WĄTPLIWOŚCI PROSIMY O KONTAKT POD NUMEREM TEL. STACJONARNY: 44/683 25 32

Informujemy, że firma FCC Polska Sp. z. o. o będzie odpłatnie podstawić kontenery od 7m³ do 22m³ na odpady remontowo – budowlane.

Zamówienie pod numerem telefonu 668 871 535

To już ostatnie dni na dokonanie zgłoszenia źródeł ogrzewania do Centralnej Ewidencji Emisyjności Budynków- do 30 czerwca 2022 r. Przypominamy, że zgłoszenia można dokonać w Urzędzie Gminy lub przez internet: https://www.gunb.gov.pl/.

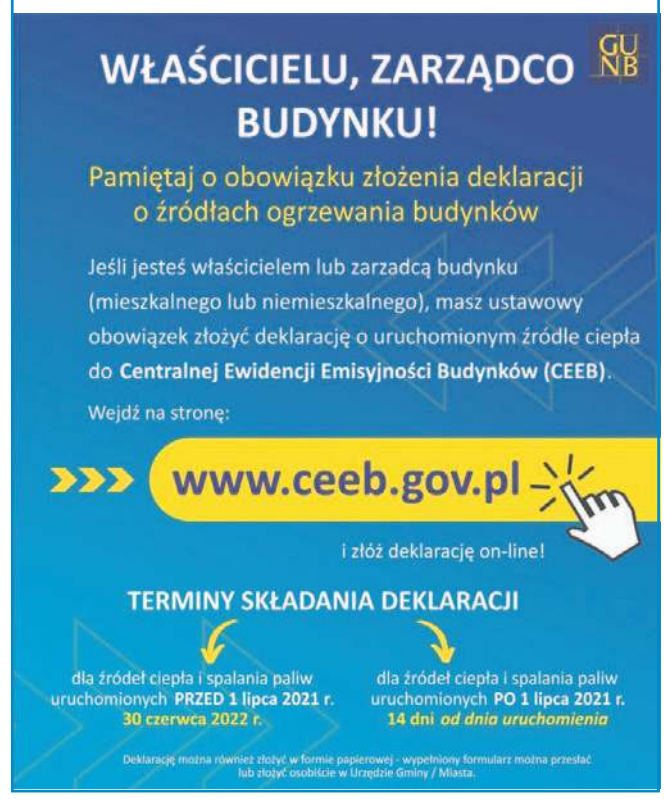

Rozprza

GMINA ROZPRZA

PODZIĘKOWANIE

Wójt Gminy Rozprza Janusz Jędrzejczyk

składa serdeczne podziękowania wszystkim mieszkańcom oraz gościom za wspólne świętowanie XVII Dni Gminy Rozprza.

Szczególne wyrazy wdzięczności kieruję do dyrektorów lokalnych instytucji, dyrektorów szkół, przedszkoli, nauczycieli, uczniów, stowarzyszeń, kół gospodyń wiejskich, orkiestr, strażaków oraz sponsorów.

Państwa obecność i zaangażowanie sprawiły, że tegoroczne obchody święta naszej Gminy były wyjątkowe.

eprasa.pl a595a964cb

Czarnocin

KGW Tychów reprezentowało gminę w konkursie „Bitwa Regionów”

Koło Gospodyń Wiejskich z Tychowa uczestniczyło w minioną sobotę 18 czerwca w I etapie konkursu „Bitwa Regionów” w Gorzkowicach. Przedstawiciele koła: Katarzyna Wójcik, Karolina Gumola oraz Jan Galia, jako potrawę konkursową przygotowali słynny gulasz po tychowsku. W rywalizacji wzięło udział 14 kół. Chociaż naszej reprezentacji nie udało się zająć miejsca na podium wiemy że godnie walczyli i bardzo dziękujemy za promocję naszej gminy Czarnocin w tym konkursie powiedział wójt Roman Miksa. Organizatorami konkursu jest Ministerstwo Rolnictwa i Rozwoju Wsi wraz z Krajowym Ośrodkiem Wsparcia Rolnictwa we współpracy z Agencją Restrukturyzacji i Modernizacji Rolnictwa oraz Kasą Rolniczego Ubezpieczenia Społecznego.

Piknik w Grabinej Woli

W mininą sobotę mieszkańcy sołectwa Grabina Wola zorganizowali spotkanie pt. „Wszyscy się znamy i miło razem czas spędzamy (działania z profilaktyką)”. Wydarzenie to było współfinansowane z Gminnej Komisji Profilaktyki i Rozwiązywania Problemów Alkoholowych, a jego organizatorem było Koło Gospodyń Wiejskich z Grabinej Woli. Głównym celem tego zadania była integracja sąsiedzka, większe zacieśnienie więzi wśród lokalnej społeczności oraz propagowanie działań przeciw różnego rodzaju uzależnieniom w rodzinach. Poprzez wspólne lokalne gry, turnieje, zmagania rodzinne oraz podwórkową zabawę uczestnicy spotkania promowali zdrowy styl życia oraz aktywnie spędzali swój wolny czas w gronie społeczności lokalnej.

Całe wydarzenie rozpoczęło się od oficjalnego powitania wszystkich przybyłych gości przez panie z KGW w sposób śpiewający w formie ludowej przyśpiewki. Następnie zaprezentowały się dzieci ze sołectwa, które to w wierszykach wyraziły swój sprzeciw przeciwko różnym uzależnieniom. Po zakończeniu części oficjalnej nastąpił czas na zabawy międzypokoleniowe przy udziale animatora zabaw. W trakcie pikniku można było spróbować tradycyjnego placka drożdżowego i kawy zbożowej, kromek chleba ze śmietaną i cukrem, jak również z tradycyjnym smalcem i ogórkiem. Dostępna była również zupa kartoflanka oraz można było przypomnieć sobie smak andrutów przekładanych domowym dżemem a dzieci korzystały z dostępnej dmuchanej zjeżdżalni, waty cukrowej i popcornu. Rozstrzygnięto również konkurs plastyczny na najładniejszy rysunek dziecka o tematyce przeciw uzależnieniom w rodzinach. Dodatkowo w trakcie pikniku można było wysłuchać pogadanki przygotowanej przez hodowców gołębi pocztowych i pszczelarza a także obejrzeć pokaz gaszenia ognia przygotowany przez druhów OSP w Grabinej Woli, po którym to dzieci za zgodą rodziców wyraziły swoją chęć wstąpienia do młodzieżowej drużyny pożarniczej. Obecny na pikniku wójt Roman Miksa podziękował paniom z KGW w Grabinej Woli, radnej Annie Gumola, sołtysowi Zbigniwowi Jodłowskiemu oraz druhom strażakom na czele z prezesem Dawidem Ajzertem za wspaniałą inicjatywę i organizację wydarzenia.

Leją asfalt w Czarnocinie

Od początku bieżącego tygodnia trwają prace na drodze Czarnocin – Tuszyn prowadzone przez firnę „Erbedim” polegające na położeniu ostatecznej nawierzchni na remontowanym 4,2km odcinku drogi powiatowej. Zgodnie z informacją wykonawcy prace będą prowadzone przez około cztery dni dlatego w tym okresie droga jest całkowicie zamknięta. Inwestycja jest realizowana we współpracy powiatu piotrkowskiego i gminy Czarnocin, które solidarnie pokrywają wkład własny do tego zadania w wysokości 2 027 010zł. Całkowita wartość zadania to 6 756 707 zł z czego 4 729 693 zł pochodzi z budżetu państwa w ramach Rządowego Funduszu Rozwoju Dróg. Zgodnie z podpisaną umową prace powinny się zakończyć do końca lipca bieżącego roku.

Pomimo trwającej jednej potężnej inwestycji na terenie Gminy Czarnocin urzędnicy już przygotowują kolejny przetarg. W ubiegłych latach gmina przejęła w zarząd drogę powiatową Biskupia Wola – Kruszów, wykonała dokumentację aby przystąpić do jej remontu. Starania o pozyskanie środków finansowych prowadzone od dłuższego czasu przyniosły pozytywny skutek. Zgodnie z wynikami II Edycji Rządowego Funduszu ”Polski Ład”, gmina Czarnocin otrzymała kwotę 7 000 000 zł na realizację tego zadania. Wkład własny w wysokości nie mniejszej niż 5% wartości zadania zgodnie z podpisanym porozumieniem pomiędzy Wójtem Romanem Miksą a Starostą Piotrem Wojtysiakiem zostanie pokryte z budżetu gminy i powiatu piotrkowskiego. W pierwszej kolejności zostanie wyremontowany odcinek w Biskupiej Woli oraz z kierunku od Kruszowa w sołectwie Grabina Wola do wyczerpania środków finansowych. Zgodnie z wnioskiem o dofinansowanie zadanie powinno być zrealizowane w ciągu roku od podpisania umowy z wykonawcą a więc najpóźniej do końca przyszłego roku. O remont drogi powiatowej od Biskupiej Woli do Kruszowa od dawna wnioskowali mieszkańcy całej gminy, dlatego podjęliśmy decyzję o przejęciu jej w zarząd i działaniu w celu realizacji tego zadania mówi Wójt Roman Miksa. W pierwszym etapie na pewno nie wyremontujemy całego odcinka ale na pewno będziemy czynić starania o kolejne środki, aby odnowić cały ciąg tej strategicznej drogi dla rozwoju naszej gminy.

eprasa.pl a595a964cb

Gorzkowice

Rodzinnie w przedszkolu

17 czerwca 2022r. w piękne, słoneczne popołudnie dzieci wraz z rodzicami przybyli do naszego przedszkola, aby wesoło spędzić czas w gronie przyjaciół i znajomych na PIKNIKU RODZINNYM z okazji „Dnia Dziecka" oraz „Dnia Mamy i Taty". Imprezę swoją obecnością uświetnili zaproszeni goście: Wójt Gminy Gorzkowice pan Alojzy Włodarczyk i Przewodnicząca Rady Gminy pani Aneta Karbowiak. Na ręce przedszkolaków Wójt Gminy Gorzkowice przekazał prezent w postaci pięknych zabawek, które już podczas pikniku sprawiły dzieciom wiele radości.

Dzieci z przedszkola i klubiku wystąpiły prezentując piosenkę do melodii znanego utworu „Mama Maria" Ricchiego E Poveri, wyrażając wielką miłość do mamy i taty oraz wręczyły rodzicom własnoręcznie wykonane upominki.

Następnie wszyscy wyruszyli w krainę rozrywki i zabawy przy meksykańskich rytmach piosenki „La Cucaracha". Na dzieci czekało wiele niespodzianek i atrakcji przygotowanych przez Radę Rodziców Przedszkola Samorządowego w Gorzkowicach oraz nauczycieli i pracowników placówek, taki jak: dmuchana zjeżdżalnia, dmuchane zamki, basen z kulkami oraz brokatowe tatuaże, malowanie twarzy. Nie zabrakło też smakowitych przekąsek : waty cukrowej, popcornu, „lodów arbuzowych", szaszłyków owocowych oraz tych z akcentem meksykańskim – czyli nachosów. Na przybyłych gości czekała również kawiarenka zachęcająca bogatą ofertą ciast i babeczek upieczonych przez rodziców i pracowników przedszkola i klubiku. Była też kawa, herbata, sok oraz kiełbaska z grilla.

Dzień minął w radosnej atmosferze, a przygotowane atrakcje wywołały uśmiech na buziach dzieci. Dziękujemy wszystkim, którzy włączyli się w organizację pikniku.

Piknik z Produktem Polskim

18 czerwca 2022 r. na terenie Domu Kultury w Gorzkowicach odbył się Piknik z PRODUKTEM POLSKIM podczas, którego rozstrzygnięto konkurs kulinarny „Bitwa Regionów" dla powiatu piotrkowskiego, którego organizatorami byli minister Rolnictwa i Rozwoju Wsi wraz z Krajowym Ośrodkiem Wsparcia Rolnictwa przy wsparciu Agencji Restrukturyzacji i Modernizacji Rolnictwa oraz Kasy Rolniczego Ubezpieczenia Społecznego.

W wydarzeniu uczestniczyło wielu dostojnych gości, m.in. Robert Telus - poseł na Sejm RP przewodniczący Komisji Rolnictwa i Rozwoju Wsi, Katarzyna Miśkiewicz kierownik biura powiatowego Agencji Restrukturyzacji i Modernizacji Rolnictwa w Piotrkowie Trybunalskim, Barbara Zimna kierownik Placówki Terenowej KRUS w Piotrkowie Trybunalskim, Janusz Ciesielski - dyrektor Krajowego Ośrodka Wsparcia Rolnictwa OT Łódź, Marek Sarwa zastępca dyrektora KOWR OT Łódź, Alojzy Włodarczyk wójt gminy Gorzkowice oraz Małgorzata Gadecka dyrektor Biblioteki Publicznej i Domu Kultury gminy Gorzkowice.

W konkursie rywalizowało kilkanaście kół gospodyń wiejskich, które przygotowały tradycyjne potrawy charakterystyczne dla powiatu piotrkowskiego z województwa łódzkiego. Zwycięskie drużyny otrzymały nagrody pieniężne ufundowane przez KOWR w wysokości: 1000 zł, 800 zł i 500 zł.

Naszą gminę reprezentowało KGW Sobakówek, za co serdecznie dziękujemy. Wydarzenie było świetną okazją do wspólnego spędzenia czasu razem z rodziną i przyjaciółmi przy degustowaniu regionalnych potraw.

Dla najmłodszych zorganizowano gry i zabawy z animatorami, w tym malowanie twarzy oraz konkursy plastyczne, muzyczne i sportowe.

Wszystkim serdecznie dziękujemy za udział i gratulujemy dzisiejszym zwycięskim kołom :)

Sulejów

eprasa.pl a595a964cb

Wola Krzysztoporska

Zbiornik w Bogdanowie będzie rewitalizowany

Wkrótce rozpoczną się prace rewitalizacyjne przy zbiorniku wodnym w Bogdanowie. Rozstrzygnięto już przetarg na wykonanie tego zadania. Inwestycja będzie realizowana w formule „zaprojektuj i wybuduj" i ma się zakończyć w kwietniu 2023 roku. Na jej wykonanie gmina Wola Krzysztoporska uzyskała dofinansowanie w ramach Rządowego Funduszu Polski Ład.

- To bardzo ważne, by ten zbiornik został wreszcie zrewitalizowany nie tylko ze względu na jego funkcję, ponieważ zbiera nadmiar wód z terenu Bogdanowa, ale i estetykę tego terenu położonego w centrum miejscowości – mówi wójt gminy Wola Krzysztoporska Roman Drozdek.

Wykonawca, z którym umowę zawarto 20 czerwca 2022 r., będzie miał za zadanie nie tylko wykonać rewitalizację zbiornika, ale też wcześniej ją zaprojektować. Ma na to 10 miesięcy. A prace polegać będą m.in. na: oczyszczeniu zbiornika, umocnieniu jego skarp i dna płytami ażurowymi, modernizacji terenu przyległego (m.in.: utwardzenie z kostki betonowej montaż ławek, koszy betonowych na oddady stałe, tablicy informacyjnej, poręczy i innych elementów małej architektury), przebudowie dwóch przepustów oraz wykonaniu żelbetowych wylotów do zbiornika.

Koszt zadania pn. „Rewitalizacja zbiornika retencyjnego w miejscowości Bogdanów" to 548.797,71 zł, ale gmina pokryje tylko niewielką jego część. Na realizację tej inwestycji gmina Wola Krzysztoporska pozyskała 466.423,17 zł dofinansowania z pierwszej edycji Rządowego Funduszu Polski Ład: Program Inwestycji Strategicznych.

Folklorystycznie i charytatywnie w Mzurkach

W rodzinnej atmosferze odbył się I Regionalny Koncert Zespołów i Kapel Folklorystycznych pn. „Folklor Znajdzie Cię Wszędzie" w Mzurkach 2022. Koncertowi towarzyszyła akcja charytatywna dla chorej dziewczynki.

Imprezę rozpoczęła orkiestra dęta Suchcice i Okolice, a następnie wystąpiły zespoły: Pasjonatki, Ale Babki, Kurnosianki, Grabiczanie, Wolborskie Buty, Piliczanie, Moderato, Jacy Tacy Moszczeniacy i zespół Marzenie z Regnowa.

Po występach odbyła się potańcówka, do której przygrywała Kapela spod Dębu (gospodarz imprezy), Chłopaki Szczercowiaki i Starzy Przyjaciele. Organizatorzy zadbali o bogatą strefę gastronomiczną, atrakcyjne wesołe miasteczko z karuzelami i dmuchańcami. Przed sceną przygotowano miejsce do tańca, a oberka tańczył m.in. Roman Drozdek, wójt gminy Wola Krzysztoporska.

Podczas imprezy Fundacja „Trzewiczek" prowadziła akcję charytatywną dla Natalii Pasternak. Fundacja zgromadziła na swoim koncie 3.913 zł.

Do akcji włączyły się również KGW z terenu gminy Wola Krzysztoporska (Radziątków, Mąkolice, Blizin, Bujny, Gąski, Woźniki, Mzurki-Budków, Parzniewiczki, Pawłów Górny, Borowa, Wygoda, Oprzężów, Kacprów, Krężna, Poraj, Kozierogi, Woźniki Kolonia, Rokszyce, Laski, Piekary, Ludwików). Panie upiekły ciasta, częstowały także pajdą chleba ze smalcem i ogórkami kiszonymi, a w zamian chętni mogli zasilić zbiórkę. Ostatecznie koła zebrały 2.829,60 zł na rzecz Natalki.

Święto rodziny w wolskim przedszkolu

Dzień Mamy i Dzień Taty to jedne z najpiękniejszych świąt w roku. W miłej i rodzinnej atmosferze fetowały je także maluchy z Przedszkola Samorządowego w Woli Krzysztoporskiej.

Rodzice mogli podziwiać swoje pociechy podczas występów w przedszkolu i na scenie wolskiego Gminnego Ośrodka Kultury. Nie zabrakło prawdziwych wzruszeń. - Zaprezentowaliśmy piosenki, wiersze, a nawet inscenizację. Po wspólnej zabawie dzieci wręczyły własnoręcznie wykonane prezenty. Potem świętowaliśmy przy wspólnym poczęstunku – dodają opiekunowie przedszkolaków.

OSP Krzyżanów ma nowy samochód

Ochotnicza Straż Pożarna z Krzyżanowa ma nowy samochód ratowniczo-gaśniczy. Pojazd marki MAN TGM przyjechał do jednostki w grudniu 2020 r., ale dopiero teraz (19 czerwca 2022) ze względu na pandemiczne zawirowania można było uroczyście świętować przekazanie wozu jednostce. Nadano mu też nowe imię.

Uroczystości rozpoczął przemarsz przedstawicieli wszystkich jednostek OSP z terenu gminy Wola Krzysztoporska prowadzonych przez orkiestrę dętą z Milejowa, a przybyłych gości powitał prezes OSP Krzyżanów Tomasz Jakubiak. Zgodnie ze strażackim ceremoniałem wiceprezes Gminnego Zarządu ZOSP RP w Woli Krzysztoporskiej Robert Cieślik złożył uroczysty meldunek wójtowi gminy Romanowi Drozdkowi, który jest jednocześnie członkiem Zarządu Województwa Łódzkiego ZOSP RP, członkiem prezydium Zarządu Powiatowego ZOS RP, a także czynnym i honorowym druhem jednostki OSP Krzyżanów. W intencji wszystkich strażaków odprawiona została następnie msza święta. Nie zabrakło też słów o historii jednostki i historii starań o nowy samochód ratowniczo gaśniczy, do którego kluczyki oficjalnie przekazała strażakom przewodnicząca Rady Gminy Wola Krzysztoporska Małgorzata Gniewaszewska wraz z wójtem Romanem Drozdkiem i przedstawicielem Komendy miejskiej PSP W. Pawlikowskim.

Nowy samochód został poświęcony. Nadano mu też imię – Roman, a jego „ojcem chrzestnym" został Roman Drozdek, wójt gminy.

Gratulacje i słowa wdzięczności dla strażaków za ich służbę złożyli m.in. wójt Roman Drozdek, przewodnicząca RG Małgorzata Gniewaszewka, radna Edyta Michalak, dyrektor Szkoły Podstawowej w Krzyżanowie Magdalena Ryżewska, ale i strażacy dziękowali statuetkami władzom gminy oraz dobroczyńcom i sponsorom, którzy wspierają jednostkę.

Uroczystości zakończyła defilada jednostek i wozów strażackich i wspólna biesiada przygotowana przez OSP i KGW Krzyżanów.

Przypomnijmy, że nowy, średni wóz ratowniczo-gaśniczy, który trafił do jednostki w Krzyżanowie, jest samochodem specjalistycznym, służącym do ratownictwa drogowego i działań ratowniczo-gaśniczych. Wyposażony jest m.in. w specjalistyczne urządzenia hydrauliczne (np. do cięcia karoserii i ratownictwa drogowego). Ma też pojemnik na tzw. pianę ciężką (np. do gaszenia samochodów). Wyposażony jest również w tzw. najaśnicę, czyli maszt oświetleniowy sterowany pilotem. Wśród wyposażenia znajdują się dwa kompletne aparaty powietrzne. Samochód może pomieścić 4,5 tys. litrów wody i posiada także urządzenie szybkiego natarcia.

Samochód kosztował 1.000.974 zł, a na jego zakup złożyło się kilka instytucji: gmina Wola Krzysztoporska (440.974 zł), WFOŚiGW w Łodzi (280.000 zł), NFOŚiGW (100.000 zł) i Ministerstwo Spraw Wewnętrznych i Administracji reprezentowane przez komendanta głównego Państwowej Straży Pożarnej (180.000 zł).

eprasa.pl a595a964cb

RÓŻNE

Oddam gruz za darmo Tel. 500-003-801 /52/

SPRZEDAM

Stelaż metalowy, reklamowy o wymiarach 2,5x5 m. Tel. 603-924-446 /52/

NIERUCHOMOŚCI

SPRZEDAM

Sprzedam mieszkanie w bloku 48m 3p+k parter. Tel.799-162-491 /24/

Sprzedam działkę budowlaną 1130 m/kw w Piotrkowie, Aleja 800-lecia, cena 310 zł/m kw.; 601-280-108. /52/

MOTO

KUPIĘ

Kupię każde auto od 2 do 5 tys. Tel. 537-435-362 /35/

Masz problem ze starym samochodem? Składnica złomu, Twardosławice 28 B; 44/ 646-23-24, www. motorecykling.com.pl. /52/

SPRZEDAM

Lampy, reflektory, żarówki, diody, światła dzienne, xenony z montażem na miejscu. Piotrków, ul. Łódzka 66; 508-309-229. /52/

PRACA

Zatrudnimy elektromonterów i pomocników elektromontera; 42/214-07-00. /26/

Centrum serwisowe EDMAR zatrudni doświadczonego lakiernika. Stała, dobrze płatna praca. EDMAR Piotrków, Stolarska 13; 603-924-446. /52/

Zatrudnię stolarza meblowego, wysokie zarobki; 506-157-039. /52/

Zatrudnię przedstawiciela handlowego z branży metalowej; 512-476-646. /52/

Przyjmę ucznia do nauki zawodu w serwisie samochodowym; 601-232-466. /52/

Zatrudnię fryzjerkę. Stała, bardzo dobrze płatna praca; 603-975-999. /52/

Zatrudnię mężczyzn i kobiety do magazynu; 512-265-300 lub praca@euroveg.pl /52/

Zatrudnię mechanika samochodowego. Stała, dobrze płatna praca; 601-232-466. /52/

USŁUGI

Naprawy powypadkowe. Centrum serwisowe. Doradztwo w likwidacji szkód samochodowych. Auta zastępcze. P-ków. Stolarska 13; 603-924-446. /52/

Oprawa muzyczna ślubu, skrzypce, altówka, wiolonczela, organy i flet, www. muzykanaslub.cba.pl; 607-588-518./52/

Masz problem ze starym samochodem - składnica złomu, Twardosławice 28 B; 44/ 646-23-24 lub 502-568-009 www. motorecykling.com.pl. /52/

Autoholowanie, niskie ceny; 603-123-964. /52/

Serwis okienny. Regulacja okien, wymiana okuć, szyb oraz uszczelek; 601-910-135. /52/

Najtańsze ubezpieczenie samochodowe, majątkowe, rolne. Rozprza, ul. Legionów Polskich 2/5; 44/610-35-43. /52/

Parking dla samochodów ciężarowych czynny całą dobę. Zapraszamy; 693-906-272. /52/

Mieszalnia lakierów. Lakiery samochodowe i przemysłowe. Pasty polerskie, materiały lakiernicze. Roosevelta 43; 692-656-023. /52/

Kolizja? Wypadek? Z nami bezgotówkowo rozliczysz szkodę, Zapewnimy auto zastępcze z OC sprawcy. Profesjonalnie naprawimy twój samochód. Auto-Majer, Piotrków, Wąska 6; 601-232-466. /52/

Szukasz taniego ubezpieczenia? Chcesz zadbać o bezpieczeństwo swoje, swoich bliskich, swojego domu czy samochodu? Zapewniam darmową wycenę i dojazd do klienta; 786-165-265. /52/

BUDOWLANE

Remonty; 511 341 993 /37/

ZDROWIE

Wypożyczalnia sprzętu rehabilitacyjnego i medycznego UŚMIECH LOSU ul. A. Próchnika 22 w Piotrkowie Tryb.; 607 100 055 /04/

DERMATOLOG WENEROLOG - lek. Zbigniew Pietrzak.Laser frakcyjny CO2, laserowe leczenie rumienia, naczynek, przebarwień, epilacja laserem, wymrażanie brodawek, mezoterapia, toksyna botulinowa, karboksyterapia. Piotrków, ul. Dmowskiego 38. Zapisy: 508-450-820. /52/

Wyróżnij swoje ogłoszenie! Szczegóły 511 292 920

PREZYDENT MIASTA PIOTRKOWA TRYBUNALSKIEGO

działając na podstawie art. 35 ust. 1 i 2 ustawy z dnia 21 sierpnia 1997 r. o gospodarce nieruchomościami (Dz.U. z 2021 r., poz. 1899 ze zm.) informuję, że na tablicach ogłoszeń w siedzibie Urzędu Miasta Piotrkowa Trybunalskiego Pasaż Karola Rudowskiego 10 i ul. Szkolnej 28, wywieszony został do publicznej wiadomości, na okres 21 dni, wykaz części nieruchomości stanowiącej własność gminy Miasto Piotrków Trybunalski, przeznaczonej do wydzierżawienia na okres 3 lat.

- ul. Wiślanej, obr. 21 część działki nr 405/10 o pow. 32 m2 z przeznaczeniem na ogródek przydomowy

Szczegółowe informacje umieszczone zostały na wykazie.

Dodatkowe informacje dotyczące nieruchomości objętej wykazem uzyskać można w Urzędzie Miasta Piotrkowa Trybunalskiego - Referat Gospodarki Nieruchomościami – ul. Szkolna 28, pokój 306 lub pod nr tel. /44/ 732-18-50.

KUPON NA BEZPŁATNE OGŁOSZENIE

Tydzień Trybunalski

25/2022, ważny do: 31.12.2022

Zaznacz odpowiednią kategorię

Różne
- ☐ Kupię
- ☐ Sprzedam

Lokale
- ☐ Kupię
- ☐ Sprzedam
- ☐ Do wynajęcia
- ☐ Poszukuję do wynajęcia
- ☐ Zamienię

Nieruchomości
- ☐ Kupię
- ☐ Sprzedam
- ☐ Do wynajęcia
- ☐ Poszukuję do wynajęcia
- ☐ Zamienię

Moto
- ☐ Sprzedam
- ☐ Kupię

Praca
- ☐ Szukam Pracy

Nauka
- ☐ Korepetycje (tylko za okazaniem legitymacji studenckiej)

Treść ogłoszenia .....

.....

.....

Imię i nazwisko (do wiadomości redakcji).....

Adres: .....

Wytnij kupon, wpisz treść ogłoszenia (do 10 słów) i prześlij do redakcji. Kupon na bezpłatne ogłoszenie można wykorzystać tylko raz. Ogłoszenie bez numeru telefonu i danych osobowych nie zostanie zamieszczone. Ogłoszenie, które wpłynie **do poniedziałku** do godz. 12:00 ukaże się w najbliższą środę. Redakcja ma prawo odmówić przyjęcia ogłoszenia bez podania przyczyny. Redakcja nie ponosi odpowiedzialności za treść ogłoszenia.

Szybko i prosto dodajogłoszenie za pomocą SMS na numer 74567o treści TT + treść ogłoszenia

DACHY
TEAM-BUD
www.team-bud.pl
HURTOWNIA
Piotrków Trybunalski
ul. Wojska Polskiego 232
tel. 44 646 23 49
kom. 509 264 280
NOWOŚĆ TIGRA PANELOWA
OFERUJEMY
Blachodachówki Tigra i Novatik
Dachówki ceramiczne i cementowe
Papy i gonty bitumiczne
Rynny PCV i metalowe
Okna dachowe 3 szyby: PCV i drewniane
Blachy płaskie
Akcesoria dachowe
Transport HDS
NAJWIĘKSZY WYBÓR NISKIE CENY

ROKA MED
usługi medyczne
STOMATOLOGIA
(stomatologia ogólna)
Wykonujemy usługi w ramach NFZ
al. 3 Maja 2 (budynek ROKA)
Piotrków Trybunalski
tel. 601-095-356

CLEAN PERFECT PLUS - NAJWYŻSZA JAKOŚĆ USŁUG
Oferujemy profesjonalne usługi w zakresie:
- sprzątania obiektów,
- sprzątania terenów zewnętrznych,
- mycia okien,
- dezynfekcji powierzchni,
Zlecenia realizowane są za pomocą najlepszego, dostępnego na rynku sprzętu. Indywidualny dobór środków chemicznych oraz technik wykonania jest gwarancją dobrze zrealizowanej usługi.
CLEAN PERFECT PLUS
Kontakt:
e-mail: info@cleanperfectplus.pl
tel: 728 303 606

LABORATORIUM MEDYCZNE
ROKA
Piotrków Trybunalski, al. 3 Maja 2
budynek ROKI
Pobieranie krwi
poniedziałek-piątek 7:00-10:30
Pełen zakres badań
Atrakcyjne ceny
Wyniki nawet tego samego dnia
ROKA MED
świadczy usługi laboratoryjne w pełnym zakresie, w tym:
markery nowotworowe oraz przeciwciała COVID-19

Tydzień Trybunalski
TYGODNIK LOKALNY

Wydawca: Wydawnictwo „ELTOM", ul. Jagiellońska 7, 97-300 Piotrków Trybunalski. Redakcja - ul. Jagiellońska 7, 97-300 Piotrków Trybunalski. Telefon: 511 291 717. Redaktor naczelny: Beata Hołubowicz-Stachaczyk. Redaguje zespół. Nakład: 6000 egzemplarzy. Druk: ZPR Media S.A., Warszawa. ISSN 1427-9096. Skład: K.Plackowski. Redakcja zastrzega sobie prawo do dokonywania skrótów w powierzonych tekstach. Dział Reklamy i Ogłoszeń - tel. 511 292 920, e-mail: reklama@strefa.fm. Redakcja nie odpowiada za treść reklam i ogłoszeń. Wpłaty na prenumeratę przyjmuje Oddział „RUCH" S.A. w Łodzi w jednostkach właściwych dla byłego woj. piotrkowskiego. Wpłaty są przyjmowane do 5. dnia miesiąca poprzedzającego kwartał, na który dokonywana jest przedpłata.

OGŁOSZENIE

RADIO TAXI
☎ 191-91
☎ 196-26
INFOLINIA
500 500 444

Dodaj ogłoszenie za pomocą SMS-a! Wyślij SMS na numer 74567 o treści TT + treść ogłoszenia i Twój numer telefonu

Koszt jednego SMS-a wynosi 4 zł + VAT. Bliższe informacje można uzyskać w Biurze Ogłoszeń, tel. 511 292 920

eprasa.pl a595a964cb

Burmistrz Sulejowa

działając na podstawie art. 35 ustawy z 21 sierpnia 1997 r gospodarce nieruchomościami (t.j. Dz.U z 2021r., poz. 1899) informuje, że wywieszony został do publicznej wiadomości wykaz nieruchomości stanowiących własność Gminy Sulejów przeznaczonych do:

1) wydzierżawienia, obejmujący część działki nr 3, działkę nr 8/3 obręb 17 m. Sulejów;

2) sprzedaży, obejmujący działki nr 132 i 137 w obrębie 14 m. Sulejów, pomieszczenia gospodarcze przynależne do lokali mieszkalnych nr 4,12 i 19 położonych w obrębie 17 m. Sulejowa przy ulicy Koneckiej 66.

Szczegółowych informacji dotyczących nieruchomości objętych wykazami można uzyskać w Referacie Gospodarki Nieruchomościami i Rolnictwa Urzędu Miejskiego w Sulejowie (wej. C pok. nr 15A, 44 610-25-04) Pełne treści wykazów zamieszczone zostały na tablicach ogłoszeń Urzędu Miejskiego w Sulejowie, stronie internetowej urzędu www.sulejow.pl, oraz w Biuletynie Informacji Publicznej.

Ogłoszenia dostępne są również na www.epiotrkow.pl

Rozprza, dnia 13 czerwca 2022 r.
GK.7151.24.2022

Wójt Gminy Rozprza

działając na podstawie art. 35 ust. 1 ustawy z dnia 21 sierpnia 1997 r. o gospodarce nieruchomościami (t.j. Dz. U. z 2021 r. poz. 1899 z późn. zm.) informuje, że na tablicy ogłoszeń w siedzibie Urzędu Gminy w Rozprzy oraz na stronach internetowych: www.bip.rozprza.pl i www.rozprza.pl, wywieszony został do publicznej wiadomości, na okres 21 dni, tj. od dnia 13 czerwca 2022 r. do dnia 4 lipca 2022 r. wykaz lokalu użytkowego przeznaczonego do wynajęcia, znajdującego się w budynku komunalnym, zlokalizowanym na działce nr 1054 w obrębie Niechcice, o pow. użytkowej 28,72 m2.

Informacje dotyczące lokalu objętego wykazem można uzyskać w Urzędzie Gminy w Rozprzy lub dzwoniąc pod nr tel. 44 649 61 08 wew. 17.

Burmistrz Wolborza

działając na podstawie art. 35 ust. 1 ustawy z dnia 21 sierpnia 1997 r. o gospodarce nieruchomościami (t. j. Dz. U. z 2021 r. poz. 1899 ze zm.) informuje, że na tablicach ogłoszeń w siedzibie Urzędu Miejskiego w Wolborzu oraz na stronach internetowych został wywieszony do publicznej wiadomości na okres 21 dni wykaz nieruchomości stanowiących własność Gminy Wolbórz, przeznaczonych do dzierżawy na cele rolnicze na okres do 3 lat na rzecz dotychczasowych dzierżawców:

1. Działka nr 169 o pow. 0,1076 ha położona w obrębie ewidencyjnym Lubiaszów Nowy
2. Działka nr 1005 cz. o pow. 0,3502 ha położona w obrębie ewidencyjnym nr 3 m. Wolbórz
3. Działka nr 659 o pow. 1,0376 ha położona w obrębie ewidencyjnym Młynary
4. Działka nr 1/3 o pow. 4,6072 ha położona w obrębie ewidencyjnym nr 1 m. Wolbórz

Szczegółowe informacje na temat nieruchomości można uzyskać w siedzibie Urzędu Miejskiego w Wolborzu, pl. Jagiełły 28, 97-320 Wolbórz, pokój nr 14 lub telefonicznie: 44 6164241 wew. 34.

Archiwalne numery Tygodnia Trybunalskiego znajdziesz na www.tt.info.pl

Piotrków Trybunalski, dnia 20 czerwca 2022 r.

PPP.4103.2.4.2022

OGŁOSZENIE PREZYDENTA MIASTA PIOTRKOWA TRYBUNALSKIEGO

Na podstawie art. 17 pkt 1 ustawy z dnia 27 marca 2003 r. o planowaniu i zagospodarowaniu przestrzennym (t.j. Dz. U. z 2022 r. poz. 503) oraz art. 39 ust. 1 i art. 46 ustawy z dnia 3 października 2008 r. o udostępnianiu informacji o środowisku i jego ochronie, udziale społeczeństwa w ochronie środowiska oraz ocenach oddziaływania na środowisko (Dz. U. z 2022 r. poz. 1029) zawiadamiam o:

I. Podjęciu przez Radę Miasta Piotrkowa Trybunalskiego 25 maja 2022 r. Uchwały Nr LI/651/22 w sprawie przystąpienia do sporządzenia miejscowego planu zagospodarowania przestrzennego w rejonie ulic: Łódzkiej i Sadowej w Piotrkowie Trybunalskim.

II. Przystąpieniu do przeprowadzenia strategicznej oceny oddziaływania na środowisko związanej z przystąpieniem do dokonania opracowania w/w planu miejscowego.

Wnioski należy składać w nieprzekraczalnym terminie do dnia 15 lipca 2022 r.

Wnioski mogą być wnoszone w formie papierowej na adres Pracownia Planowania Przestrzennego ul. Farna 8, 97-300 Piotrków Trybunalski lub w formie elektronicznej, w tym za pomocą środków komunikacji elektronicznej (bez konieczności opatrywania ich bezpiecznym podpisem elektronicznym), w szczególności za pomocą poczty elektronicznej na adres e-mail: pracownia@ppp.piotrkow.pl, ewentualnie ustnie do protokołu.

Wnoszący wnioski zobowiązany jest podać swoje imię i nazwisko oraz adres zamieszkania albo nazwę jednostki organizacyjnej i adres jej siedziby. Ponadto wniosek powinien zawierać oznaczenie nieruchomości, której dotyczy.

Przedłożone wnioski podlegają rozpatrzeniu przez Prezydenta Miasta Piotrkowa Trybunalskiego.

Administratorem danych osobowych przetwarzanych przez Pracownię Planowania Przestrzennego w Piotrkowie Trybunalskim w związku z realizacją zadań w zakresie planowania przestrzennego jest Prezydent Miasta Piotrkowa Trybunalskiego, przy ul. Pasaż K. Rudowskiego 10, 97-300 Piotrków Trybunalski. Klauzula informacyjna dotycząca przetwarzania danych osobowych dostępna jest pod adresem www.bip.piotrkow.pl w zakładce ochrona danych osobowych oraz www.ppp.piotrkow.4bip.pl w zakładce Inspektor danych osobowych.

eprasa.pl a595a964cb

Piąte miejsce Polonii

64 punkty zdobyli piłkarze Polonii w rozgrywkach IV ligi. Sezon zakończył się w miniony weekend, a poloniści po rozegraniu 43 spotkań uplasowali się na piątym miejscu w ligowej tabeli.

Na dorobek 64 punktów złożyło się 20 zwycięstw, 4 remisy oraz 10 porażek. Poloniści zdobyli 64 bramki, a 50 stracili. Zdecydowanie najskuteczniejszym zawodnikiem zespołu był Adrian Malicki, który zdobył 23 bramki. Jedenaście goli strzelił Kacper Piotrkowski, a sześć Mateusz Jakubiak.

Niewątpliwie udany sezon naszej pierwszej drużyny to zasługa wielu osób, którzy mając na celu dobro klubu, oddają swój czas i serce. Idąc dalej w tym kierunku, możemy być dobrej myśli, że PKS Polonia przysporzy jeszcze wiele radości i powodów do dumy mieszkańcom Piotrkowa - podsumowali działacze PKS Polonii.

K.Rudzki

Hanka Mučková będzie strzegła bramki

fot.: piotrcovia

23-letnia bramkarka Hanka Mučková została nową zawodniczką Piotrcovii. Tym transferem zespół prawdopodobnie zamknął kadrę na nowy sezon.

Nowa bramkarka Piotrcovii poprzednio występowała w rodzimych klubach: DHC Sokol Poruba i HC Hlucin. Ma na koncie występy w juniorskiej i młodzieżowej kadrze Czech. Powoływana była także do szerokiej kadry narodowej seniorek.

To już druga bramkarka, która dołączyła do zespołu przed nowym sezonem. Do drużyny Krzysztofa Przybylskiego dołączyła także młodzieżowa reprezentantka Polski Oliwia Suliga. Wcześniej z zespołem Piotrcovii kontrakty podpisały także rozgrywające Silvie Polaskova (Czechy) i Tauani Martins Schneider (Brazylia) oraz młodzieżowe reprezentantki Polski: Julia Jasińska i Oliwia Szczepanek.

K.Rudzki

REKLAMA

Zakończenie sezonu Inne niż zwykle

Niepisaną tradycją jest, że ostatni mecz sezonu Amatorskiej Ligi Piłki Nożnej organizowanej przez piotrkowski OSiR odbywa się między najbardziej utytułowanymi zespołami rozgrywek: Barwilem-Omegą, a Prym-Galerią Wnętrz. Tym razem tak się jednak nie stało.

Tuż po pierwszym gwizdku sędziego obie drużyny opuściły boisko. Ponieważ pierwszy uczynił to Prym, Barwil otrzymał trzy punkty. Akcja miała w zamyśle zawodników być gestem wsparcia i solidarności z arbitrem, który w ubiegłą niedzielę został w trakcie meczu pobity przez członka innej drużyny.

O komentarz w tej sprawie poprosiliśmy Leszka Heinzla, dyrektora Ośrodka Sportu i Rekreacji w Piotrkowie.

„Uznaję emocjonalną reakcję, być może niepozbawioną słuszności, ale nie mogę dopuścić do sytuacji, w której stosuje się odpowiedzialność zbiorową. Dlatego też zespół Starówki nie został ukarany dyskwalifikacją. W przyszłym sezonie zamierzam wprowadzić specjalną komisję, która będzie pomagać w rozstrzyganiu trudnych spraw" - powiedział.

Zgodnie z tabelą, rozgrywki w sezonie 2021/22 wygrał Barwil-Omega przed Moszczenicą GG i Starówką.

W lidze rywalizowało 12 amatorskich zespołów.

M.Cecotka

Oświadczenie piłkarzy w sprawie pobicia sędziego

Sprawa pobicia sędziego w czasie meczu Amatorskiej Ligi Piłki Nożnej ma i będzie miała dalsze konsekwencje. Dyskwalifikacją ukarany został sprawca zdarzenia, którym zajęła się też piotrkowska policja. Poszkodowany arbiter nadal przebywa w szpitalu. Specjalne oświadczenie wydali z kolei pozostali członkowie drużyny Starówka, w której występował wspomniany zawodnik.

Poniżej prezentujemy jego treść. Pisownia oryginalna.

Oświadczenie zespołu STARÓWKA

„W imieniu naszego zespołu, pragniemy odnieść się do wydarzeń, które miały miejsce w trakcie ostatniej ligowej kolejki, amatorskie ligi piłki nożnej w Piotrkowie Tryb., której organizatorem jest piotrkowski OSiR. Jako zespól i grupa kolegów, stanowczo potępiamy zachowanie, do jakiego doszło w trakcie meczu ligowego. Napaść na sędziego prowadzącego zawody sportowe jest, z wszech miar, nieakceptowalna i niedopuszczalna, zarówno w sporcie zawodnym, jak również w sporcie amatorskim.

Z tego względu szczególnie pragniemy przeprosić poszkodowanego sędziego, bo padł ofiarą napaści przez zawodnika, który grał w naszym zespole. Stanowczo potępiamy takie zachowanie i sprzeciwiamy się, jako zespół takiej agresywnej postawie, wobec każdego uczestnika zawodów sportowych, czy to organizatorów, kibiców, czy też zawodników drużyny przeciwnej. Jednocześnie życzymy poszkodowanemu sędziemu szybkiego powrotu do zdrowia. Przepraszamy organizatorów, czyli piotrkowski OSiR za zaistniałą sytuację.

Jako zespół STARÓWKA, występujemy w rozgrywkach ligowych od ponad 20 lat i nie chcemy, aby takie jednostkowe przypadki wpływały na całą historię i dorobek zespołu. Nie będziemy kontynuować żadnej współpracy, z byłym zawodnikiem naszej drużyny."

W imieniu zespołu STARÓWKA
Michał Grzelczak
Jarosław Fiala
Maciej Rusek
--
Oprac. M.Cecotka

O sporcie czytaj również na ePiotrkow.pl

eprasa.pl a595a964cb